1ª SECCION

SERVICIO DE ASSOCIATED PRESS. Esta queda autorizada para usar nuestro servicio y noticias de información.

HILO DIRECTO CON NUEVA YORK.

DIARIO DE LA MARINA

El DIARIO DE LA MARINA es el periódico más antiguo de Cuba. Fué fundado en el año mil ochocientos treinta y dos.

SERVICIOS ESPECIALES DE ESPAÑA.

1ª SECCION

AÑO CIENTO TRES.—NUM. 242 ACOGIDO A LA FRANQUICIA POSTAL LA HABANA, VIERNES, 11 DE OCTUBRE DE 1935.—NUESTRA SEÑORA DE LOS REMEDIOS Y SANTOS FERMIN Y EMILIANO TIEMPO PARA HOY: BUENO. PRECIO: 5 CENTAVOS

EL GOBIERNO DE LA GRAN BRETAÑA COMENZO A IMPONER SANCIONES A ITALIA

HAN SIDO MUERTOS EN COMBATE VARIOS IMPORTANTES JEFES DE LAS FUERZAS DE ABISINIA

A LO LARGO DE UN FRENTE DE NOVENTA KILOMETROS SE VEN FLOTAR BANDERAS ETIOPES

Los habitantes de la zona ocupada parecen contentos de la dominación italiana. Se ha dado la noticia de que Axum se ha rendido. La vieja táctica de Abisinia

por André Berding

CON LOS EJERCITOS ITALIANOS (frente de operaciones de Eritrea) (Demorado en la transmisión), miércoles, a la una de la tarde. (AP).—Las tropas italianas han reanudado su acometida avanzando a las altiplanicies en donde han consolidado líneas, para continuar penetrando en territorio etiópico. Sin ofrecer grave amenaza a las tropas avanzadas, los indígenas atacaron en grupos sueltos a las columnas, apartándose de ellas, luego de hacer fuego. Meta y objetivo de este avance es Axum, capital religiosa de Abisinia, y política hace siglos.

(El ministro de Italia en Addis Abeba comunicaba hoy que Axum había caído en manos de las huestes de Italia).

En un frente de más de noventa kilómetros, flotan las banderas blancas de paz al viento: son las banderas de la sumisión de los indígenas, que se han presentado a las autoridades de la hueste avanzante, en señal de acatamiento de su autoridad.

En los boletines italianos de guerra y en las órdenes militares se hace saber que entre los muertos que ha sufrido el enemigo se encuentran los jefes etiópicos Caynas Macaderas y Machilge Mer, del Tigré ambos, y Sahalém Aile Henchiel, cacique de la región de Adiara, cerca de Adua, enemigo acérrimo de los italianos.

En tanto una de las columnas avanza sobre Axum, del otro lado, más allá, en las tierras bajas del poniente, otras fuerzas resisten la agresión de pequeños grupos etiopes que las hostilizan.

Los veteranos de la guerra del 96 y los oficiales superiores dicen que los abisinios están siguiendo las mismas tácticas de sus antepasados, o sea, el ataque de flanqueo, mientras la vanguardia se empeña en la lucha. Los aviones, que realizan constantemente operaciones de descubierta, comunican que entre Mokalé y Adua no existe concentración importante de los secuaces del Negús. Los contingentes fuertes que se están aproximando a las líneas italianas, se han replegado, quizás convencidos sus jefes de que no es acaso enfrentarse con núcleos tan fuertes de hueste adversaria.

El cónsul de Italia en Adua, Pietro Franca, ha narrado al corresponsal sus cuitas como prisionero de los etiopes.

«Tuve conocimiento de la intención de nuestras tropas de avanzar. Quise salir a su encuentro en March, en el lugar en que la frontera se ha definido, la noche del 2 de octubre. Abandoné el Consulado, que se encuentra fuera de la población, por la noche, acompañado de dos individuos, marchando a pie hacia la línea divisoria. Habríamos recorrido diez kilómetros cuando los soldados abisinios nos arrestaron y nos llevaron a Adua, donde estábamos presos. Al día siguiente, el conde Galleazzo Ciano, voló sobre la población, arrojando bombas. Las autoridades locales creyeron entonces que el bombardeo se había debido a mi detención».

(Esta parte que sigue fué impuesta el martes y se demoró también en la transmisión).

Los abisinios se están aprovechando de la presencia de las tropas italianas en esta región para venderles efectos a precios elevados. Los pollos, que antes se daban a 60 céntimos, se venden ahora a tres liras (unos 25 centavos de los nuestros).

La población no tan sólo se encuentra resignada a la ocupación italiana, sino que hasta incluso parece que les agrada a los habitantes el ver a los invasores en su tierra. Los abisinios rodean los campamentos y se les ve en amigable charla con los italianos, con los que conversan a media lengua: parte italiana, parte abisinia, en una suerte de parla aprendida en las transacciones con la Eritrea.

Los vecinos declaran que la dominación del gobierno de Addis Abeba era repugnante, a causa de las enormes tasas, de las constantes exacciones y de los abusos de la confiscación de bienes. La décima parte de las cosechas paraba en manos del régimen central. Realmente, en Eritrea se pagan arbitrios menores, no existe la esclavitud y los italianos gobiernan con una suerte de ala izquierda, que los hace simpáticos.

Una prueba concluyente de que el pueblo etiope se supera a sí mismo cuando se trata de defender su territorio, la tenemos en esta mujer, que es «generala», que se nombra Voyzero Abebech y que ha organizado una brigada femenina con el propósito de defender a su patria contra el invasor.

Bruno Hauptmann hace su biografía a fin de venderla

Los fondos recaudados se emplearán en seguir en la lucha por salvar la vida

TRENTON, N.J., octubre 10 (AP) Los abogados de Bruno R. Hauptmann han comenzado a preparar la petición ante los Tribunales Superiores, en demanda de la revisión del fallo que lo condenó a muerte. Hace diez años que Bruno y su esposa Anne, se casaron; pasaron el segundo lustro de sus bodas, unidos en la capilla del penal.

Anchen llevó a su marido la misma confianza que durante estos pocos meses ha manifestado opinando que al cabo la justicia se hará y se probará su inocencia.

El Alcaide de la Penitenciaría, Mc Sherling, entregó a los abogados los primeros cuadernillos de la autobiografía del pasado, que se propone venderla, para reunir fondos para seguir la lucha. La autobiografía terminola el 4 de mayo y está redactada en alemán, manuscrita en una declaración hecha por el Alcaide se enuncia que el escrito se halla traducido es inglés, pero no se autoriza en limpio, pero no se autoriza a entrega a sus abogados, mientras existía el recurso en el Tribunal, por temor de que se diese a la publicidad, ejerciendo influjo en la decisión judicial.

El manuscrito consta de 218 fojas.

EN ESTUDIO LA LIBERTAD DE VARIOS ESTUDIANTES

Con ese objeto se dictará dentro de poco una amnistía

También se dice que se ha de amnistiar a varios reos de delitos comunes y sociales

Se informó anoche que el Secretario de Justicia, doctor Andrés Domingo, comenzará hoy el estudio de algunas leyes de amnistías que serán concedidas por el Consejo; a petición expresa de la Comisión de Profesores Universitarios en favor de algunos estudiantes que cumplen condena por delitos políticos, y, que en total no pasarán de 6

También se afirma que otras amnistas se otorgarán a beneficio de unos pocos reos comunes y sociales.

EL PRESIDENTE OFRECIOANOCHE UN ACTO SOCIAL

Invitó a una comida íntima a Batista, Pedraza, González, y a sus Sras. y al Dr. A. Beruff

A las nueve de la noche, ayer, tuvo efecto en Palacio, un acto social de carácter íntimo.

El Presidente coronel Mendieta y su esposa la señora Carmela Ledón de Mendieta ofrecieron una comida al Jefe del Ejército coronel Fulgencio Batista y su esposa, al Jefe de la Marina de Guerra, teniente coronel Angel A. González y su esposa y al Jefe de la Policía Nacional, teniente coronel José E. Pedraza y su esposa.

Asimismo fué invitado a la comida el Secretario de Comercio doctor Antonio Beruff Mendieta.

PRESENCIAN EL SIMULACRO DE INCENDIO.—Terminado el acto el Presidente, su esposa y los invitados, con el Alcalde Municipal doctor Guillermo Belt, concurrieron a la azotea de Palacio desde donde presenciaron el incendio de una casa de madera, fabricada exprofeso en la explanada de La Punta, para probar el nuevo material de bomberos.

A COLUMBIA.—A las once el Jefe del Estado y los coroneles Batista, Pedraza y González con sus respectivas esposas y el Secretario de Comercio se dirigieron a la ciudad militar de Columbia donde se ofrecía una velada en conmemoración de la fecha patriótica de ayer.

REDUCCION DE LA COSECHA DE TORONJAS EN ESTADOS UNIDOS

WASHINGTON, octubre 10. (AP). La Secretaría de Agricultura anuncia que este año la cosecha de toronjas sufrirá en la Florida una merma del 34 por ciento, en comparación con 1934, y un 14 por ciento por debajo de los promedios quinquenales.

En cambio, en Texas, California y Arizona, donde el año anterior disminuyera, será mayor el presente. Sin embargo, con todo, la producción general será 10 por ciento más baja que en el año pasado.

Constituyó un hermoso alarde de vitalidad y un gran éxito el extraordinario de «Avance»

La edición extraordinaria que, con motivo de la fecha patriótica del 10 de Octubre, lanzó ayer a la calle nuestro fraternal colega «Avance», constituyó uno de los éxitos periodísticos más señalados de los últimos años.

Más de 100 páginas con abundante material informativo y numerosos trabajos de índole literaria—por demás interesantes—, así como una profusión de grabados poco corrientes, hicieron de ese número extraordinario de «Avance» un hermoso alarde del periodismo de los tiempos actuales.

Tras recoger con verdadero júbilo el éxito que en todos los aspectos ha obtenido nuestro querido colega con su edición de ayer, enviamos a su Empresa y Directores nuestra más cordial felicitación.

EXIJA el SUPLEMENTO en ROTOGRABADO con esta EDICION

El Presidente de la República paseó por la ciudad en auto

Inspeccionó las obras que se efectúan en diversas calles y fué aclamado por la multitud

AYER de tarde el Presidente de la República acompañado de sus ayudantes los capitanes Aguilera y Blanco, recorrió en automóvil la ciudad de la Habana, inspeccionando las obras públicas que se encuentran en ejecución.

Visitó en su itinerario los barrios de Luyanó, Víbora, Santos Suárez, Jesús del Monte, Arárés, Mantilla, Jacomino, San Francisco.

Estuvo en el Parque Felipe Poey, que se construye actualmente y al que sólo falta una pérgola para ser inaugurado. Llevará una espléndida iluminación.

Encontrándose en el Parque el público se dió cuenta de su presencia, aglomerándose en tan enorme cantidad que durante un gran trecho la máquina en que viajaba se vió imposibilitada de avanzar.

Los vecinos del lugar aclamaron al Jefe del Estado con entusiasmo.

4.503,609 Tdas. de refinados puestos a consumo en los E.U.

En el mismo período de ocho meses se recibieron allí para refinar 3.215,574 toneladas

WASHINGTON, octubre 10. (AP). Dieciseis compañías, que representan 22 refinerías, informaron hoy a la A.A.A., que el total de entregas de azúcar para consumo interior durante los primeros ocho meses de 1935, fué de un total de 4.503,609 toneladas cortas, 96 grados.

Se recibieron 3.215,574 toneladas cortas del extranjero, en azúcar crudo, para refinar, de las siguientes procedencias:

De Cuba, 1.345.553 toneladas cortas; de Hawaii 696.404; de Puerto Rica, 574,008; de Filipinas, 498,480; de las Islas Vírgenes, 2.534; de los Estados Unidos, 61.686; de otras partes, 496. Los remolacheros entregaron 4.136,046, polarización 96.

La «Sugar Trade Association», informa que durante los ocho primeros meses de este año entraron aproximadamente en los Estados Unidos 3.215,574 toneladas cortas de azúcar extranjero, contra 3.318,777 en igual período de 1934. Las existencias redujéronse de 534 024 toneladas en 1 de enero a 423,777 toneladas el 31 de agosto.

Lo que su hijo desea

Distracción sana, como la que ofrecen las historietas cómicas en colores, es lo que su hijo desea.

Suscríbase hoy mismo por el teléfono M-7911 y obtendrá el mejor periódico de Cuba—el único que tiene suplemento en rotograbado—por un precio realmente insignificante, al alcance de cualquier

EL SIMULACRO DE INCENDIO DE ANOCHE

Cuando comenzaba a arder, fué tomada esta foto de la casa de madera de tres pisos construída en el nuevo Malecón.

En el simulacro de incendio de anoche figuró el acto de salvamento de una menor, hija de un bombero, que se brindó para situarse en la azotea de la casa quemada.

ACTOS CONMEMORATIVOS DE LA INDEPENDENCIA DE CUBA EN LOS ESTADOS UNIDOS Y EN ESPAÑA

Ofrendas florales sobre las tumbas de los patriotas muertos en el exilio y los marinos del «Maine». Un discurso de Franco Granero. Brillantes recepciones

KEY WEST, octubre 10. (AP).—Como todos los años, este de 1935 también halló reunidos a cubanos y norteamericanos en la celebración del 10 de octubre; sobre las tumbas de los patriotas emigrados y de los marinos del «Maine», se depositaron hoy ofrendas florales.

En el Club «San Carlos», cuyo edificio fué costeado por el Gobierno de Cuba se efectuó un acto en recordación de los héroes y más tarde un baile.

El comandante Ulsiceno Franco Granero, que como representante del Presidente Mendieta vino en el «Juan Bruno Zayas», pronunció en el cementerio unas palabras en memoria de los que se sacrificaron por la libertad de Cuba. Dijo:

—Cuba jamás podrá pagar su deuda a los Estados Unidos. Debemos a esta nación nuestra independencia y aunque hoy es Cuba una nación independiente, sentimos todavía que con los Estados Unidos tenemos una deuda y una comunidad de aspiraciones.

RECEPCION EN WASHINGTON

WASHINGTON, octubre 10. (AP). El Embajador de Cuba, Patterson, ofreció una recepción hoy en la residencia de esa misión diplomática, a la cual concurrieron unos cien cubanos, y numerosos amigos de Cuba.

RECEPCION EN MADRID

MADRID, octubre 10. (AP). — El Encargado de Negocios de Cuba, Pichardo, ofreció una recepción en la Embajada cubana, en ocasión de la fiesta patriótica del 10 de octubre.

No hay justicia en E.U. para los pobres dice Mr. Hauptmann

La infortunada madre de Bruno sigue creyendo en la inocencia de su hijo

KAMENZ, Alemania, octubre 10. (AP). — Frau Pauline Hauptmann, madre de Bruno, al enterarse de que la sentencia de muerte contra su hijo había sido ratificada, estalló en lágrimas, y dijo:

—No hay palabras que digan lo que siento sobre la justicia de los Estados Unidos... Me enteré en un periódico de la sanción... Y sé de antemano lo que me dirá... No, no lo diga... En los Estados Unidos no hay justicia para quien no tiene dinero. Lindbergh estará satisfecho ahora; mi hijo cargó con las culpas... El es bueno y sufrirá con esta injusticia...

La infeliz señora regresaba al pueblo cargando un haz de leña y llevando una canastilla de setas.

Respiró aliviada cuando se le dijo que no todo estaba perdido, puesto que todavía puede haber apelación, con esperanza.

—El Gobernador de Nueva Jersey en una carta respondiéndome dijo que haría todo de su parte para que se le hiciera justicia y tengo esperanzas—añadió—, retorciéndose las manos.

Terminó diciendo:

—Los que conocen a mi hijo saben que es un buen chico... No, no puedo, no puedo resistir tantas ideas... Voy a dormir...

Será memorable la «Semana de la aviación» que se celebrará en breve en la ciudad de Miami

MIAMI, octubre 10. (AP).—Se están haciendo los preparativos para la recepción de los representantes de Cuba, Argentina, Bolivia, Colombia, Brasil, Uruguay, Perú, Costa Rica y San Salvador que en avión vienen a participar en las fiestas de «La Semana de Progresos de la Aviación».

Ordena el Jefe del Estado nuevas obras en diversas calles

Se pavimentarán aquéllas que lo necesiten. Las demás serán bacheadas convenientemente

EL Secretario de Comercio doctor Antonio Beruff, que, acompañando al Presidente, hizo un largo recorrido por la ciudad manifestó a los periodistas que el jefe del Estado había dado las órdenes oportunas para que inmediatamente se inicien nuevas obras de pavimentación y bacheo de aquellas calles de la Habana que están necesitadas de dichas mejoras.

NO DEJO QUE SU INALAMBRICA TRASMITIERA EL DISCURSO DEL BARON DE ALOISI EN GINEBRA

La Liga de Naciones no ha declarado a Italia culpable de la guerra ni agresora; emplea la palabra «infractora». La Gran Bretaña, de todos modos, le da el mismo significado

GINEBRA, viernes, Octubre 11 (AP)—La Gran Bretaña, tomando la delantera a todas las naciones, ha comenzado la implantación de medidas coercitivas contra

Este apuesto militar que presentamos a los lectores del DIARIO es el General Rodolfo Graziani, comandante en jefe de las fuerzas italianas de la Somalia, que han atacado a Etiopía por el sur, región del Ogadén. Confronta, pues, el Imperio africano dos invasiones, ya que por el norte también ha por tropas provenientes de la Eritrea, posesión italiana.

Italia, comenzando por evitar que los argumentos del Barón Aloisi, ante la Liga llegaran fuera de Ginebra, por las cadenas inalámbricas a otros países. En efecto, Inglaterra impidió que las palabras pronunciadas por Aloisi se conocieron en América, a la vez que eran pronunciadas por el delegado italiano, cercenando en sus sistemas la comunicación. De esta manera, la retransmisión se frustró, quedando defraudados quienes pensaban oir los argumentos y razones del delegado de la potencia señalada por infractora del convenio. En el último momento, cuando ya todo estaba arreglado, la Dirección General de Comunicaciones de la Gran Bretaña, impidió que pasaran por Inglaterra las palabras del Barón, ante la Asamblea de la Liga. No tan sólo las palabras de Aloisi sino también todas las de funcionarios italianos, han quedado vedadas en las líneas inalámbricas inglesas.

En propiedad, Italia no ha sido declarada ni responsable de la guerra ni agresora; se ha empleado la palabra «infractora», lo cual ha dado lugar a que en Inglaterra se considere que se ha pasado por un eufemismo, sin alterar el significado. (Información complementaria en la página 2).

El Subsecretario Tugwell considera que es segura la reelección de Roosevelt

MEXICO, D.F., otcubre 10. AP.—El subsecretario de Agricultura de los Estados Unidos, Tugwell, que se encuentra en viaje de recreo en esta capital, declaró que «tiene el convencimiento de que Mr. Roosevelt será reelecto, porque la vez pasada obtuvo en su favor 40 Estados de la Unión, que aumentarán ahora, porque lo ha hecho tan bien, que no puede haber discusión posible de que es el hombre de la hora en su país».

DESCONOCE EL NUEVO MONARCA GRIEGO TODO LO QUE PASA EN SU PATRIA EN ESTOS MOMENTOS

Mientras ultima los preparativos de su regreso, dice el Príncipe Lascaris que no puede ser ley y que se trata de un usurpador. Pronostica que correrá la sangre por su culpa

LONDRES, oct. 10. (AP).—El rey Jorge II de Grecia cenó hoy con su ayudante de campo en un hotel de esta capital, sin indicar siquiera cuándo habrá de retornar a la patria para sentarse de nuevo en el trono.

«Su Majestad no tiene plan alguno en cuanto al retorno a Grecia—dijo el ayudante, comandante Levides, agregando que todavía no se le ha llamado a Atenas.

El rey incluso no tenía noticias oficiales sobre los acontecimientos de Atenas.

Jorge, que ahora cuenta 45 años, había estado diciendo siempre:

«Tengo la seguridad de que más tarde o más temprano habrán de llamarme».

EL PRINCIPE LASCARIS DESCONTENTO CON LOS SUCESOS DE GRECIA

MADRID, oct. 10. (AP).—El príncipe Eugenio Lascaris, pretendiente al trono de Grecia, declaró esta noche que sus partidarios «convertirían a Grecia en un río de sangre», a menos de que se le llevara al trono griego.

Informado por teléfono del golpe de estado realista dado en Atenas, Lascaris declaró en Zaragoza que el rey Jorge es un «usurpador».

Agregó el príncipe que sus partidarios piden un plebiscito para determinar quién es la persona que debe ocupar el trono. Asegura que un grupo de ellos llegará desde Atenas el martes para arreglar los detalles de la campaña para hacerle rey.

Se negó a reseñar los nombres de las personas que forman parte de esa comisión.

España ha sido residencia del príncipe Lascaris desde que su padre, el difunto príncipe imperial de Grecia, don Manuel, vino desterrado a España. El príncipe adquirió la ciudadanía española.

(Información completa sobre estos asuntos, en la página 20).

Encontrado un pequeño fragmento de carne humana en la máquina donde se cometió el crimen de Playa Larga

Israel Castellanos también ha encontrado varias huellas de sangre y cabellos. Numerosos registros en las casas que se encuentran cerca del lugar donde mataron a José Rey

CARDENAS, octubre 10. DIARIO Habana. El doctor Israel Castellanos, jefe del Gabinete de Identificación Nacional, ha realizado hoy minuciosas investigaciones en el automóvil del chofer Faustino López González, detenido por el crimen perpetrado en Playa Larga, y en el que fué víctima José Rey, empleado del café «La Isla» de esa capital. En dicho automóvil, cuya chapa tiene el número 20959, fueron encontradas huellas de sangre, algunos cabellos, y un fragmento de carne humana en la portezuela. Esto compromete seriamente al citado Lopez González.

El doctor Castellanos es eficientemente secundado en su labor, por los miembros de la Policía Judicial y Secreta Luis Torres Catá, Agustín García Domínguez, José Gardelle y Aguedo Amador, quienes durante el día de hoy han efectuado registros en varias casas próximas al lugar en que apareció el cadáver de Rey.

En las investigaciones que se practican también viene actuando con celo y actividad extraordinaria el Juez de Instrucción, señor Manuel de la Concepción Valdés, auxiliado por el secretario Angel Gutiérrez y el oficial Enrique Borjas. Prueba de ello es que hoy, no obstante ser día de fiesta, ha laborado intensamente; y en los momentos en que telegrafío se hallan reunidos el citado juez, el doctor Castellanos y los miembros de la Policía Judicial y Secreta, quienes esperan tener completamente aclarado para mañana todo lo que se relaciona con la muerte del infortunado José Rey.—GONZALEZ BACALLAO. Corresponsal.

Los periodistas van a proclamar su reina el domingo venidero

La consagración de la señorita Hortensia Scull se hará en la Asociación de modo solemne

El domingo a las nueve de la mañana, se efectuará en el despacho del Alcalde de la Habana, doctor Belt, la proclamación de la Reina de los Periodistas de la Habana, señorita Hortensia Scull y Rivero quien será obsequiada con un hermoso bouquet de flores, sirviéndose a la concurrencia que asista, un exquisito buffet. Los periodistas habaneros no faltarán y ya han sido convocados por el señor César Rodríguez, presidente de los Repórters, y los miembros del Directorio del Retiro. De ese lugar, la Reina señorita Scull será acompañada a la Sociedad de los repórters, donde será su consagración y donde, del grupo de Reinas provinciales, el poeta laureado escogerá a la Reina Nacional de los periodistas.

La Reina Camagüeyana es la señorita Adela María de la Torre, de delicada belleza, que ha sido seleccionada por los periodistas camagüevanos. Reside en la Habana, en el Country Club.

Ya se encuentra en la Habana, desde hace dos días, la Reina de los periodistas pinareños, señorita Isabel Fernández Valdés, que está siendo objeto de distinciones y agasajos en la sociedad habanera que mucho la admira.

El señor Enrique H. Moreno, que es el Comisionado del Directorio que entiende con todo lo relacionado con el baile del lunes 14 en el «Orinoco», está permanentemente instalado en las oficinas de la Asociación de Repórters, donde atiende las solicitudes de billetes para ese baile. Se avisa por este medio que es necesario que las personas que han recibido invitaciones o aquellas que quieran entradas, se apresuren a comunicarse con el señor Moreno y que solamente hasta el domingo por la tarde podrán ser atendidas. El número de invitados y concurrentes será limitado y los que no quieran quedarse fuera de la lista deben apresurarse.

Un núcleo de los más distinguidos periodistas formarán varias comisiones para el recibo del alto mundo social y oficial que asistirá al baile. El traje que ha usarse para este baile es el «smoking» pues consultadas las temperaturas reinantes el 14 de octubre de siete años anteriores, el record demuestra, según esa estadística del Observatorio Nacional que hará una temperatura fresca, de 19 a 20 grados a las nueve de la noche, que baja en la madrugada, en el mar, hasta 17 grados,

:-: LA CIUDAD SAGRADA DE AXUM :-:

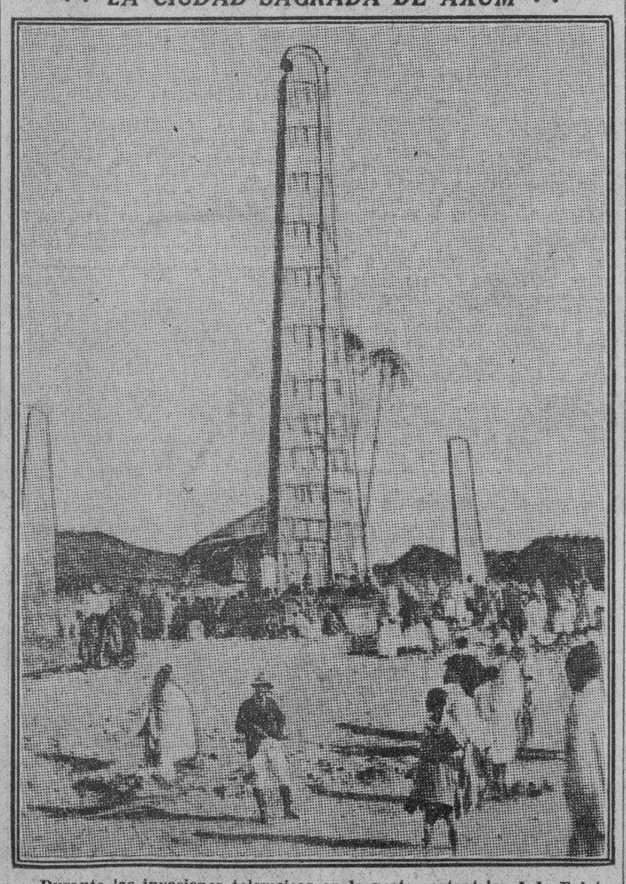

Durante las invasiones tolomeicas en la parte septentrional de Egipto, se erigieron varios monolitos a los reyes de Axum. En la ciudad sagrada, se conservan todavía, y son objeto de veneración. Algunos arqueólogos conceptúan que esos monumentos son más bien nubios que egipcios de la época helénica.

Sumario de esta edición

	Páginas:
Anuncios Clasificados	16-17-18.19
Cables	20
Cables de España	13
Cartel del Día. (Teatros y Cines)	6
Católica. (Cultos para mañana e información general)	3.16
Columna Editorial	3
Crónica Habanera	5-7-9
Crucigramas	4
Defunciones	9
Escenario y Pantalla. (Crítica)	6
Estado del Tiempo	8
Gacetillas	6-8
Habaneras	4
Mataneras	4
Mercantil	11
Municipio	7
Música y Músicos	5
Palacio	2
Policía	2
Política	10
Puerto	16
Sanidad	5-7
Sociedades Españolas	8
Sports	14-15
Sweepstakes	2
Telegramas del Interior	10
Tribunales	2
Viboreñas	5

LECTURAS:

Actualidad Internacional. (Por J. L. M.)	20
A Través de la Vida. (Por Héctor de Saavedra)	4
Al Margen de la Historia. (Orsini)	4
Armonías. (Por Gustavo E. Urrutia)	2
Bromas y Veras. (Por Joaquín Aristigueta)	12
Desde París. (Por Eduardo Avilés Ramírez)	12
El Cuento de Hoy	9
El Doctor Pedro Barillas. (Por R. O.)	4
El Problema de la Mina. El Elogio del Minero. (Por XX)	13
En Nuestro Puesto. (Por León Ichaso)	13
La España de Hoy. (Por Manuel Aznar)	13
Las Correítas de Arolas. (Por Alejandro G. Alvarez)	20

E.C.D. 2016

IDENTIFICADO POR SU PROMETIDA UNO DE LOS "GANGSTERS" ABATIDOS EL MIERCOLES POR LA POLICIA

DIARIO DE LA MARINA

Fundado en 1832
Dirigido hasta 1919 por D. Nicolás Rivero y Muñiz.
Oficinas y Talleres: Prado 103. Habana.—Representante en New York, Joshuá B. Powers Inc. 220 E. 42nd. St.
Director actual: José I. Rivero.

Editado por la Cía. DIARIO DE LA MARINA (S. A.) cuyo programa consiste en la defensa de los intereses generales y permanentes de la Nación cubana, de los especiales de la Colonia española establecida en la misma y de la unión y armonía entre los diversos elementos que conviven en el país. Art. 1º de los Estatutos.

Teléfonos del Diario

Dirección	M 3577
Administración	M 7911
Suscripciones	M 7911
Quejas	M 7911
Clasificados	A 3333
Jefe Redacción	A 3205
Redacción	M 7913
Sports	M 7912
Ag. Guanabacoa	XO 1584

PRECIOS DE SUSCRIPCION AL «DIARIO DE LA MARINA»

Habana y Provincias	
Mes	$ 1.20
Trimestre	3.25
Semestre	6.25
Año	12.00
Extranjero	
Trimestre	$ 4.25
Semestre	8.00
Año	15.00
Edición Dominical (Para el extranjero solamente)	
Semestre	$ 3.00
Año	5.00

Inscripto según la ley No. 88, resolución No. 32, de 17 de agosto de 1933.

En la Sala de lo Criminal del más alto tribunal se verá hoy el caso en discordia, de Dolores González

Mary Morandeira obtiene éxito en una demanda contra dos entidades aseguradoras. Una de ellas deberá pagar $1,000.

Las compañías demandadas han apelado ante la Audiencia

Como anunciamos en su oportunidad, tendrá efecto esta tarde, a las dos, ante la Sala de lo Criminal del Tribunal Supremo, constituída en tribunal de siete magistrados y presidida por el doctor Juan Federico Edelmann, la vista en discordia del caso de Dolores González Seijas, condenada por la Sala Segunda de lo Criminal de la Audiencia a la pena de seis años y un día de prisión mayor, como autora del homicidio de Pedro Gutiérrez, en la villa de Güines, en agosto del pasado año, habiéndosele apreciado las circunstancias atenuantes de vindicación próxima de una ofensa grave y arrebato y obcecación.

No hay que repetir que son dirimentes en la discordia los doctores Edelmann, el ya citado presidente del Supremo, y el magistrado doctor Angel Mestre, y que tres partes contienden en la controversia: el ministerio Fiscal, representado por el doctor Francisco Chacón Carbonell, que pide la confirmación de la sentencia del tribunal inferior; el acusador, doctor Gerardo de Villiers, que interesa se le imponga a la procesada catorce años, ocho meses y un día de prisión, por homicidio, sin circunstancias modificativas de la responsabilidad criminal; y el defensor, doctor Maximiliano Trujillo, que solicita la absolución por legítima defensa.

Hoy, posiblemente, quedará acordado el fallo definitivo.

TRIUNFA NUESTRA COMPAÑERA MARY MORANDEYRA EN DEMANDA CONTRA DOS ENTIDADES ASEGURADORAS.—Bajo la dirección del consagrado civilista doctor José Puig Ventura, letrado de esta capital, nuestra compañera en el periodismo, señora Mary Morandeira, acaba de obtener fallo favorable del juzgado de primera instancia del Norte, que sirve el doctor Juan Francisco Nodarse Fleitas, al ser declarada con lugar su demanda contra las entidades aseguradoras de esta capital, «La Metropolitana», Compañía Nacional de Seguros, S. A., y Ortega y Fernández, sobre el seguro de un automóvil Chrysler que fué comprado a plazos por la demandante y fué robado en agosto de 1933, cuando aún le faltaban algunos plazos por pagar.

Dice la parte resolutiva de la sentencia que nos ocupa—todo de acuerdo con los pedimentos que hiciera el doctor Puig Ventura a nombre de su mandante la señora Morandeira—lo siguiente:

«Que declarando sin lugar las excepciones de incompetencia de jurisdicción y falta de personalidad y con lugar la de falta de acción opuestas por la Compañía Unión Antillana a la demanda, absuelve a ésta libremente de la misma sin hacer especial condenación de costas que han de entenderse en la forma ordinaria y, por tanto, de declaración de temeridad o mala fe a los efectos de la orden número 3 de 1901; y declarando sin lugar las excepciones de nulidad y de falta de acción opuestas por La Metropolitana, S. A., Compañía Nacional de Seguros, y Ortega y Fernández, declaro con lugar la demanda con los siguientes pronunciamientos: que el automóvil Chrysler, a que se contrae este juicio y a los efectos de la póliza 1545 expedida por La Metropolitana Compañía Nacional de Seguros, S. A., está perdido totalmente para y por cuenta de Ortega y Fernández, quedando en consecuencia extinguidas las obligaciones contenidas en la escritura de compraventa con pacto de dominio reservado de 8 de octubre de 1932, otorgada ante el notario de esta ciudad doctor Melitón Casacuberta, incluso la obligación de pago del resto del precio aplazado.

«Condenar, como condeno, a La Metropolitana Compañía Nacional de Seguros, S. A., a que en cumplimiento de lo pactado en la póliza número 1545 de referencia, pague a la señora Mary Morandeira Estévez, la suma de mil pesos, moneda de curso leyal, con sus intereses leyales desde la interpelación judicial, por estimarse fortuito el daño sufrido por la interpelantey en consecuencia de lo resuelto se hace innecesario hacer declaración en cuanto a los demás pedimentos contenidos en la súplica de la demanda. Se le imponen las costas de este juicio a las demandadas La Metropolita, Compañía Nacional de Seguros, S. A., y a Ortega y Fernández, las que abonarán de por mitad sin declaración de temeridad o mala fe a los efectos de la orden militar número 3 de 1901».

La citada sentencia ha sido apelada por dichas entidades demandadas, para ante la Sala Primera de lo Civil de esta Audiencia.

ARMONIAS

Por GUSTAVO E. URRUTIA

PROGRAMA PERSONAL

HACE un año y medio—en Mayo de 1934 y cuando ya había tomado posesión del cargo de Consejero de Estado—leí por radio unas palabras de identificación política que podrían haberse titulado **Quién soy, de dónde vengo y a dónde voy.**

Ahora que soy el sexto candidato a Representante en la boleta habanera del Partido Liberal, me complazco en reproducir y confirmar aquel programa personal que expresa por modo terminante lo que prometo hacer y lo que de mí puede esperarse.

Un cabal concepto de la responsabilidad y la delicadeza políticas me hizo renunciar aquel cargo de Consejero, que era por nombramiento. Ese mismo concepto me anima a fijar de nuevo y confirmar esas palabras hoy que solicito el voto popular para un acta que no es gubernamental sino electiva, pero que tampoco aceptaría sino de acuerdo con mis ideales y salvando mi entera libertad para discernir y actuar en todo tiempo de acuerdo con mi conciencia. Bueno es aclararlo ahora, cuando el silencio pudiera llevarme a compromisos tácitos que no podría cumplir después.

Hé aquí lo que entonces dije y que corroboro en estas vísperas electorales:

Señores radioescuchas:

Voy a tener el gusto de decirles quién soy, de dónde vengo y a dónde voy. Esto que presento a la amable audición de ustedes, por lo tanto, es una suerte de pasaporte sin los enredos de la mala letra y sin los trucos de un retrato retocado. Deseo anticiparles que esta presentación de credenciales no es espontánea ni desinteresada. Me la ha sugerido tácitamente mi amigo el noble educador obrero Pilar Herrera, al invitarme a que hablara por este micrófono en la estación C.M.B.S. en esta hora dominical mantenida por el talento y la cultura múltiples del Dr. Covas Guerrero, amigo también y compañero mío de periodismo. El interés que me anima, es el de pedir lo que diré al terminar.

Me llamo Gustavo E. Urrutia. Soy un joven con una nietecita y casi desprovisto de historia pública, que vivió 47 años sumergido en la vida privada, pero observando nuestro pequeño mundo cubano al través del periscopio.

En marzo de 1928 —hace seis años cabales —me pareció que podía ser útil al prójimo desde el periodismo, primordialmente a las masas populares y dentro de ellas a los negros, la gente de mi raza, que en el dolor de las injusticias sociales representa «el plus dolor». Y al periodismo desde entonces vivo entregado en cuerpo y alma.

Mi labor ha sido mayormente sociológica como corresponde a una época en que la Sociología impera. Salta a vista, no obstante, que mi sociología no procede de los textos sino de aquella observación directa de nuestro medio criollo «con todos sus accidentes y propiedades».

Mi único instrumento de trabajo público fué hasta ahora, el periodismo y de él vengo sirviéndome, en el más puro sentido de concepto y aplicación, para realizar una obra de divulgación doctrinal y confraternidad humana, desprovista por mi parte de toda influencia personal. Poca gente me conoce de trato, y era lo mejor para la primera parte de mi programa.

No soy un caudillo, ni un mentor, ni un defensor ni un acusador. Soy simplemente un periodista que va a la médula de los problemas nacionales y humanos, los desglosa y presenta sus interioridades al público en forma sencilla y comprensible, para que cada cual los aprecie por sí mismo. Es decir, que respeto y fomento la soberanía del hombre y su independencia mental.

Para poder mantener una imparcialidad digna de confianza, me he mantenido ajeno a toda filiación política o «societaria» y ni siquiera pertenezco a ningún club, casino u otra institución del orden social privado. Las personas mal enteradas, o que no conciben mi abstención profiláctica, suelen atribuirme filiaciones secretas, o vergonzantes. Por eso tengo que repetir casi a diario, no porque yo sea la sal de la vida para nadie, sino en beneficio de la obra que estoy realizando, que no soy abecedario, auténtico, nacionalista, comunista, socialista, fascista, negrista ni blanquista y que tampoco pertenezco al «Club Atenas», «Unión Fraternal», ni otras sociedades, a fin de que se vea claramente que mis errores no son imputables a ningún sectarismo, sino, en todo caso, a flaquezas de mi mente o de mi espíritu, ya que no paso de ser un hombre puramente humano.

Dicho ya quién soy y de dónde procedo, cabe explicar brevemente a dónde me propongo ir.

Figuro en el Consejo de Estado con todas las características de soberanía e independencia personales que dejo relatadas. No tengo compromisos con nadie, lo cual en el fondo significa que los tengo, y muy serios con todos y con mi propia conciencia, como los tengo desde que profesé el periodismo a los 47 años de vida privada.

Hoy, a los 53 años de edad, ingreso en la esfera legislativa con la esperanza de servir los supremos ideales humanos los de mi patria, los de las masas populares, y en el seno de éstas, los de mi raza, procurando introducir en las leyes las modificaciones que a mi juicio tiendan a producir el bienestar para todos. Declaro con leal franqueza que aspiro a ser delegado a la próxima Asamblea Constituyente para gestionar que la nueva Constitución contenga las esencias de los ideales que sustento.

Como Consejero de Estado mantengo y amplío mi tesis de periodista contra el caudillismo y el doloso aprovechamiento de los cargos públicos. Mejor que repartir destinos, de los que por cierto, no dispongo, o gestinarlos en las esferas oficiales, para lo cual carezco de tiempo y potencia, uno de mis empeños más vigorosos será el de procurar la reconstrucción de nuestra economía y la supresión de nuestros prejuicios y privilegios de clase y de raza, a fin de que cada persona reivindique su derecho humano al bienestar material y la consideración social sin deberlo individualmente al favor interesado de ningún personaje, sino colectivamente a la acción tutelar del Estado. Fomentar y defender la dignidad, la libertad y un alto nivel de vida del individuo como elemento sustantivo del Estado, es lo que me alienta.

¿Esta melopea queda, pues, reducida a una demanda de votos para la Constituyente o para algo posterior?

No es esta la petición que anuncié al comenzar. Lo que solicito es cooperación pública para practicar en el Consejo de Estado los ideales expuestos. Cooperación de interés colectivo. Las clases que tienen reivindicaciones pendientes, y que están asistidas de un derecho humano congruente con el novísimo Derecho Social; las que se interesan por asegurar un orden justo y fraterno para la patria, tienen mucho que ofrecerme en ayuda de la misión que me confiere el Consejo de Estado. Esa colaboración y ese apoyo en esta obra legislativa es lo que más necesito y lo único que les pido.

He terminado.

ESCLARECE LA JUDICIAL EL DOBLE CRIMEN DE MANZANILLO

El Sindicato local de panaderos tiene culpa en el delito

Partió de él la orden de sabotear a las víctimas, lo que dió lugar a la tragedia

El agente de la Policía Judicial Armando Bardisa, comisionado por su jefe, Comandante José I. Alvarez Díaz, para que investigara todo lo relacionado con la muerte de Romilio Hernández, en Manzanillo, e informara al Juzgado de Instrucción en el proceso que instruye por Homicidio, ha rendido su labor, relatando en su informe que con motivo de una competecia surgida entre las distintas panaderías de dicha ciudad oriental, en la primera quincena del pasado mes de agosto, los dueños de la panadería «El Angel», señores Alfonso y Federico Benítez, dejaron cesantes a los empleados Miguel Benítez, Pablo Enríquez, Ramiro y Ostiano Seguí y José Villa o José Sebastián Ramírez, pertenecientes al Sindicato de Panaderos, no así a Romilio Hernández, que está fuera del Sindicato, haciendo gestiones la repetida organización para reposer a aquéllos, sin resultado positivo, entablándose lucha abierta por el repetido Sindicato contra la expresada panadería, sus dueños y Romilio Fernández y, también, contra Julio Benítez, dueño de la panadería «La Espiga de Oro», por prestar ayuda personal a los anteriores.

Continúa diciendo que el Sindicato decidió realizar actos de sabotage contra los ya señalados, siendo designados para ello Raúl Pelegrino, Teodoro Chávez, Manuel Jiménez, José Sebastián Ramírez, Francisco Calañas, Salvador Aranda, Omar Núñez Guerra, Lucas Jerez Moreno, Manuel Carreras, Mario Santana y Juan Rivas, los que el 4 de septiembre último, llevaron a cabo la agresión a Romilio Hernández y a Julio Benítez, frente a la casa marcada con el número 44 de la calle Coca, domicilio del expresado Benítez.

Para ello, —sigue diciendo el informante—, se dividieron en dos grupos, que se abalanzaron sobre el carro que conducían Hernández y Benítez, cuyo caballo tomaron por las bridas, conminándolos a que bajaran, mientras los citados Pelegrino, Chávez y Jiménez sacaron sus revólvers, disparando éste último el suyo en tres ocasiones, contra Romilio Hernández, al que causó heridas que le produjeron la muerte y contra Julio Benítez, que también falleció, dándose a la fuga los atacantes.

Expone, también, Bardisa, que hay testigos numerosos que señalan a los citados autores, de los cuales Francisco Calañas y José Villa o José Sebastián Ramírez, voluntariamente y sin amenazas han relatado todo lo ocurrido, pretendiendo, posteriormente, el primero, hacer aparecer que tiene perturbadas sus facultades mentales, habiéndose comprobado lo ser cierto. Y, finalmente, que no hay dudas de que el que disparó fué Manuel Jiménez, cuyas señas son: estatura regular, delgado, cargado de espaldas o algo encorvado, ojos hundidos, lampiño, cara chupada como si le faltaran varias muelas, orejas grandes, raza blanca, algo amarillo como si fuera chino, pelo más bien castaño que negro, faltándoles uno o dos dientes de la mandíbula superior, y ojos negros, y que de los once sujetos que formaban el grupo atacante, han sido detenidos nueve y que el citado Sindicato de Panaderos es de tendencia comunista.

No quiere el Secretario de Gobernación que actúen los usureros en su departamento

Por disposición del Secretario de Gobernación, doctor Maximiliano Smith, el Jefe de la Sección de Personal, Bienes y Cuentas de la Secretaría, ha pasado circular a los Jefes de Negociados y Secciones, en la que se les hace saber que los empleados del Departamento no deben adquirir compromisos monetarios con prestamistas, sobre sus sueldos, incidiendo en correctivo administrativo los que no cumplan esa disposición y procediéndose judicialmente contra los prestamistas.

La disposición obedece a haber tenido conocimiento el doctor Smith de que en la Secretaría vienen actuando determinados elementos, conocidos por «garroteros», que facilitan dinero a los empleados a elevado tanto por ciento mensual.

El sorteo de los boletos del Sweepstakes

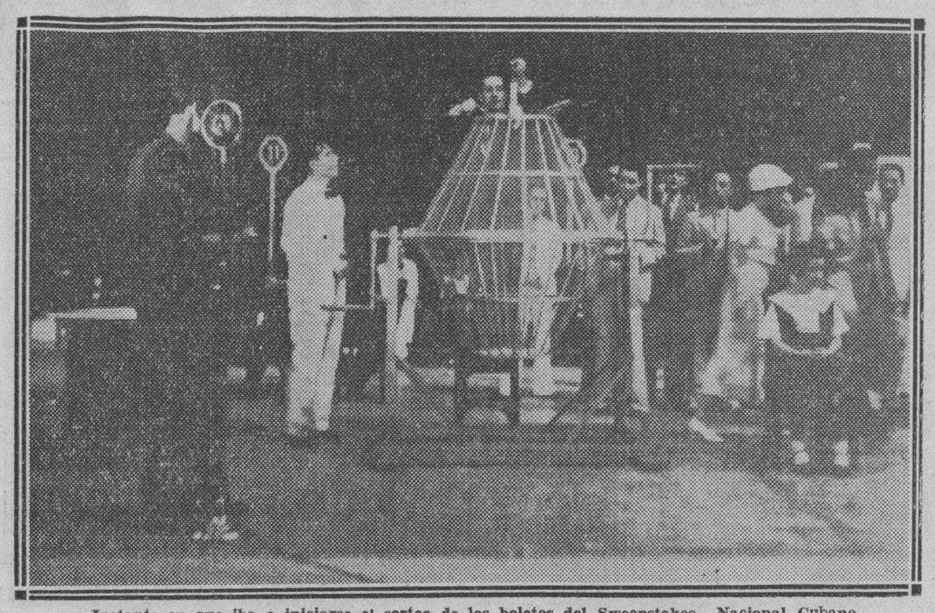

Instante en que iba a iniciarse el sorteo de los boletos del Sweepstakes Nacional Cubano.

Ante numerosa concurrencia, que se congregó ayer desde las primeras horas de la mañana en el edificio del «Frontón Jai Alai», se celebró con gran lucimiento el sorteo de los boletos del primer Sweepstakes de la Asociación Cívica de Beneficencia.

EL TRIBUNAL.—Fué presidido el sorteo por el doctor Raúl de Cárdenas, presidente de la Asociación Cívica, con las representaciones de distintas entidades, señores Manuel Ajuria, W. A. Campbell, Eduardo Chibás, doctor José A. Gelabert, doctor José E. López Silvero, Eugenio Sardiñas, Ramón Boch, Oscar Sigarroa, Juan Sabatés, Luis Morales, Guillermo de Zaldo, Julián Modesto Ruiz José Pérez Cubillas y Alejandro Herrera Arango, director de los Sweepstakes.

Dió fe del acto el doctor Mario Recio, Notario Público, iniciándose el sorteo con unas breves palabras del doctor Raúl de Cárdenas, quien explicó detalladamente el balance de este primer Sweepstakes.

Antes de comenzar el sorteo, fueron llamadas varias personas del público para que introdujeran los números a sortear en el bombo. Numerosas personas comprobaron previamente que sus números estaban entre los que habían de sortearse, causando ello una magnífica impresión entre los asistentes.

COMIENZA EL SORTEO.—Aproximadamente a las 9 a. m., se procedió extraer la primera bola por los asilados de la Institución Nacional de Ciegos, y los niños de la Casa de Beneficencia y Maternidad, organizados por parejas, formando la primera, los niños Fausto de Armas y Ofelia Linares, y la segunda, José I. Navarro y Antonia Morillo.

Según iban saliendo los números y el nombre de los caballos, se daban a conocer por radio a toda la República, gracias a la cooperación prestada por la Cuban Telephone Co., y por las estaciones de onda corta y larga C.O.C.H. y C.M.B.C. respectivamente, anotándose en una pizarra los números de los boletos y los nombres y números de los caballos.

EXPECTADORES PREMIADOS. Entre las muchas personas allí congregadas, algunas obtuvieron premios, a saber: señorita María Deschapelles, de Aguacate número 71, poseedora del boleto número 87.431, a quien la emoción impidió hablar durante algunos minutos.

Un individuo español, salió corriendo al darse cuenta que su boleto había resultado agraciado.

Con frecuencia el público daba muestras de aprobación a la diafanidad del sorteo, con nutridas salvas de aplausos, demostrando esto la confianza y la fe del pueblo de Cuba en los Sweepstakes de la Asociación Cívica de Beneficencia.

EL BALANCE.—Según los datos del balance previo, el cual se publicará inmediatamente con todos sus detalles, los talonarios puestos a la venta fueron los comprendidos del 1 al 20.000, de los que se vendieron y entraron en el sorteo, 14.147.

INFORMES.—El doctor Alejandro Herrera Arango, nos participa que en las oficinas de los Sweepstakes, Bernaza número 3, se facilitarán cuantos datos se soliciten, a fin de que el público se convenza de la rectitud y diafanidad observadas en todas las operaciones del Sweepstakes.

LA LISTA OFICIAL.—A continuación insertamos la lista oficial de los boletos premiados, correspondiente a cada uno de los caballos, inscriptos en la gran carrera «The Futurity» que se celebrará mañana en el Hipódromo de Belmont Park, New York, y a cuyos ganadores corresponderán los cuatro grandes premios del Sweepstakes:

Caballo	No. del boleto
1—Anotherone	75042
2—Grand Slam	99841
3—Night Play	100638
4—Tawny Princess	3563
5—Bootmaker	82106
6—Bow to Me	65278
7—Bien Joli	83908
8—Beani M.	19211
9—Bold Bid	101312
10—Boots Pal	52979
11—Banister	87146
12—Clocks	21660
13—Chicam	91970
14—Pharosay	70808
15—Count Morse	116940
16—First Bid	25609
17—Supreme Maiden	85916
18—Princess Gladys	24716
19—Mr. Hastings	102678
20—Fair Quest	22452
21—Georgeous Hussy	7099
22—Pompey's Squaw	106931
23—Co'd Stream	12007
24—Spicy Bit	79653
25—Silver Fleece	116050
26—San Marino	105319
27—Golden Steps	45938
28—Fan Foot	85074
29—Seven Star	60092
30—Buzzing	59094
31—Little Hellion	73927
32—Sprinkle	106818
33—Booming Guns	33879
34—War Emblems	95793
35—Bold Venture	14381
36—Galsac	17285
37—John Doe	87729
38—Brush Hook	85104
39—York	59098
40—Jamboree	77675
82—Re-election	28416
83—Parade Girl	93218
84—Sobriety	10825
85—Postage Due	7697
86—Speed to Spare	108854
87—Balkan Land	32769
88—Bright Prince	7218
89—Dainger Lewis	77006
90—Lady's Beau	5542
91—Snark	53823
92—Faust	54422
93—Teufel	87541
94—Mephisto	98831
95—Invermark	118895
96—Cascapedia	1414
97—Bright Plumage	71244
98—Red Rain	85958
99—Tatterdemalion	21178
100—Singers Folly	113336
101—Anything Goes	25987
102—Savings	65373
103—Triumphant	29846
104—Majority Rule	111483
105—Mr. Jones	70567
106—Blue Train	87431
107—Down Under	14960
108—Gleeman	101709
109—Spur Flower	91923
110—Fight Talk	29544
111—Lake Placid	119976
112—Finisher	60275
113—Yankee Skipper	73128
114—Shot Up	119794
115—Sunanair	71122
116—Lets Pretend	54639
117—Granville	70264
118—Gogertin	32099
119—Mariato	113179
120—Dancing Dora	113765
121—Valse	84740
122—Peterboro	100399
123—Royal Fox	26873
124—Cavalero	22238
125—Coltman	1235
126—Blakeen	39068
127—Excite	9835
128—Gay Minetta	53080
129—Idle Ticoon	87403
130—Delphinium	18070
131—Gershwyn	25636
132—Peralda	42607
133—Corundum	35584
134—Crossbow 2nd.	114131
135—Teddy Boy	86409
136—Sun Teddy	72142
137—Proclivity	74260
138—Toration	91810
139—Tintage	13179
140—Town Crier	91403
141—Sea Cradle	25857
142—Fairisk	31072
143—Swashbuccler	33439
144—Chancer	24172
145—Vez	5651
146—Star Scout	7152
147—Departed	48368
148—Rrouted	28124
149—Shinning Sun	112250
150—Flyng Centaur	77686
151—Flying Dervish	108857
152—Flying Falcon	31226
153—Gallant Pat	22294
154—Snow Fox	100350
155—Maedere	29686
156—Stubbs	11083
157—Sangrael	9307
158—Forever Yours	70537
159—Torch Man	91203
160—Mystic Flyer	109511
161—Rain Check	8680
162—Naugthy Curl	29608
163—Silas	23830
164—Honor Bright	108016
165—Phantom Fox	95263
166—Potranca dorada s/n hija de Chicle y Uome	38550
167—Potro dorado s/n hijo de Gallant Fox y Half Moon	21288

Dr. A. Herrera Arango,
Director General.

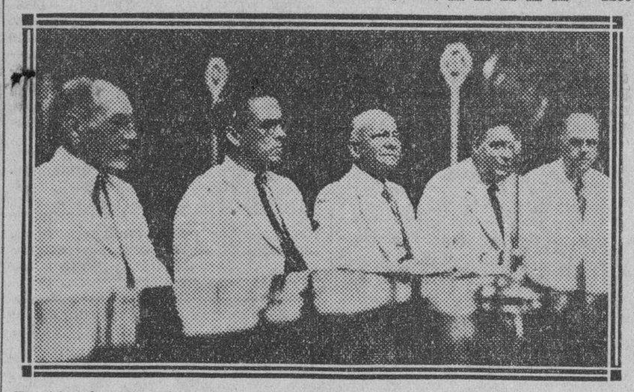

Presidencia del sorteo de los Sweespstakes, efectuado ayer por la mañana.

Doctor José R. Cabezas Clavelo, Juez Correccional de la Sección Quinta, en propiedad, joven y consagrado funcionario del Poder Judicial, que en la reorganización de los Tribunales de Urgencia hecha recientemente, ha sido designado Presidente del Tribunal de Urgencia número Uno.

El ascenso del doctor Cabezas es en premio a sus servicios a la administración de Justicia y ha sido muy bien acogido por el Foro y la Magistratura.

LA FECHA PATRIOTICA EN SAN ANTONIO DE LOS BAÑOS

SAN ANTONIO DE LOS BAÑOS, Octubre 10. DIARIO, Habana.—Se celebró en ésta la fecha patriótica con una fiesta escolar brillantísima. El doctor Bernardo Pérez, Inspector del Distrito, pronunció el discurso inicial. Todas las escuelas presentaron bellos números, sobresaliendo el Kindergarten de la Escuela Primaria Superior y la Orquesta de niñas dirigida por Rafael Hernández.—Blanco, Corresponsal.

Fué condecorado el Jefe del Estado por la Cruz Roja Cubana

Le impuso la Gran Cruz en una ceremonia celebrada en la mañana de ayer en Palacio

El Jefe del Estado, coronel Mendieta, fué objeto ayer, en horas de la mañana, de una señaladísima distinción.

La Cruz Roja Cubana le concedió la Gran Cruz de la Orden, la cual le impuso en Palacio el Presidente de dicha institución, doctor Zenón Zamora.

El Presidente de la República, durante dicho acto, se encontraba reunido en el Salón de los Espejos de Palacio con sus ayudantes los capitanes Blanco y Aguilera, el Secretario de Estado, doctor José A. Barnet, el de la Presidencia, doctor Agustín Acosta, el de Comercio, doctor Antonio Beruff y funcionarios de la Cruz Roja.

Al prenderle en el pecho al Presidente, el doctor Zamora, la condecoración, el doctor Enrique Alonso Pujol pronunció un hermoso discurso en el cual, analizando la obra de gobierno del coronel Mendieta, hizo de él grandes elogios como soldado de la Independencia, como ciudadano, como patriota y como gobernante.

Respondió el Presidente para darle expresivas gracias, así a la Cruz Roja Cubana por la distinción que le otorgaba, como al doctor Alonso Pujol por las frases de congratulación que le había tributado en su oración.

PERTENECIO COMO SARGENTO A LA POLICIA NACIONAL, DE LA QUE LO EXPULSARON HACE POCO

Ignoraba la joven que se consagrara a actividades de esa naturaleza, pues siempre le conoció como muchacho honrado y trabajador. Tiene sus familiares en Oriente.

En la mañana de ayer, por disposición del Juzgado de Instrucción de la Sección Primera, se llevó a cabo la autopsia a los cadáveres de los dos individuos que resultaron muertos al atacar a la Policía en la esquina de Sol e Inquisidor cuando los agentes de dicho Cuerpo trataron de impedir que se llevara a cabo por varios sujetos, el asalto al establecimiento situado en aquel lugar.

Se comprobó en la citada diligencia que habían fallecido a consecuencia de las heridas de bala que sufrieron, por haberles lesionado órganos importantes que provocaron hemorragia interna.

Como publicamos, uno de dichos cadáveres fué identificado como el de Joaquín Sánchez Ortega, vecino de Campanario 202, según comprobó el Gabinete Nacional de Identificación, a cargo del doctor Israel Castellanos, donde fué fichado al cumplir sesenta días de arresto que le impuso el Tribunal de Urgencia número 2, por infracción de los decretos-leyes 292 y otros.

Y anoche, fué identificado el otro cadáver como el de Manuel Francisco Rodríguez Suárez, natural de Oriente, de 26 años de edad, ex sargento de la Policía Nacional, que prestó servicios en la Séptima Estación, y fué expulsado del Cuerpo en el mes de agosto último, por irregularidades en el servicio, expulsión que dispuso el Jefe del Cuerpo Teniente Coronel José E. Pedraza, mediante el expediente de rigor.

La identificación la llevó a cabo en el Necrocomio, la señorita Victoria Sollozo, vecina de Zequeira, su prometido de Rodríguez Suárez, habiendo la joven conocido todos los detalles al leer la amplia información del DIARIO DE LA MARINA de ayer, que insertó su retrato.

Manifestó la señorita Sollozo que desde hacía tiempo sostenía relaciones amorosas con Rodríguez Suárez, ignorando en lo absoluto que se dedicara a actividades de gangsterismo, pues siempre lo conoció como hombre honrado, trabajador, cumplidor de sus deberes, y que tiene sus familiares en Oriente, entre ellos sus padres.

Agregó Victoria que hacía tres días no vea a su prometido, extrañándole su ausencia, pues tenía por costumbre irla a ver todos los días, mostrándose siempre cariñoso y amable, sin que en ninguna ocasión le comunicara actividades de dicha índole.

Preconiza el comandante Miranda, la política de la hermandad, librándola de odios, en beneficio de la República

«Trabajemos como un sólo hombre para el bien de Cuba», dijo ante el micrófono. Habló de muchas cosas pasadas y de otras presentes, exponiendo sus ideas patrióticas

Llevose a efecto con extraordinario éxito la fiesta en conmemoración del segundo aniversario de la «Voz del 4 de septiembre», en la que hicieron uso de la palabra, entre otros oradores, el doctor Anaya Murillo, el Capitán Estévez Malmeric que hizo el resumen en nombre del Coronel Batista.

En brillantes imágenes el Capitán Malmeric tuvo elogios para el discurso que pronunció el Comandante Luis Rodolfo Miranda. Ayudante que fué del Mayor General Calixto García, durante nuestra guerra por la independencia, calificándolo de docto, sentido y brillante.

Nos complacemos en publicarlo para que nuestros lectores se deleiten con las magníficas ideas y hermosos principios de quien, como el Comandante Miranda, aprendió al lado de Martí, el gran Apostol, las máximas hermosas de amor y concordia. A continuación el discurso del Comandante Miranda:

«La voz del 4 de septiembre», dirigida con talento y habilidad por el señor Francisco Pedroso, lleva realizada, durante un período de dos años, una obra digna de elogio, y hoy es día de júbilo para los que hemos seguido su tesonera labor, tan noble como elevada.

«Diario aéreo que esparce por el Continente Americano noticias de Cuba, con su palabra cálida lleva a todos los hogares cubanos frases nobles y generosas de amor, concordia y honradez. Unirse los que abrigan en el alma la misma ideología por el bien de Cuba y la felicidad de los cubanos, es el anhelo del Coronel Fulgencio Batista, quien al frente del Ejército Constitucional, del que es Jefe admirado y querido, lucha sin cesar por el respeto al derecho ajeno, que es la paz, como dijo Juárez. Gracias a ese hombre, hijo de un libertador que combatió en la manigua cubana por la independencia de Cuba, y que en su hogar aprendió, con el noble ejemplo de su padre, que fué un mambí, a amar la libertad y a nuestra Cuba, que es nuestro ensueño, nuestra esperanza, nuestra vida toda; gracias a él, así como al Ejército, nos vemos ahora libres de la anarquía y disfrutamos de la paz que es tan necesaria para el bien de todos.

Cordialidad es la palabra que oigo siempre en los labios del Coronel Batista, como en los de Cristo se oía la palabra perdón. Batista no ha tenido más que bondades para todos, dígámoslo francamente, amigos y adversarios, y sin cesar a unos y a otros los ayuda a resolver sus problemas, y les proporciona trabajo digno y noble, en primer lugar, porque Batista es, ante todo, cubano, y ha sido magnánimo con los prisioneros porque siempre ordenó el respeto a sus vidas y que fuesen bien tratados. ¿Qué más puede decirse del Coronel Batista?

Bueno como cubano, magnánimo como Jefe militar, noble en todos sus actos, y siempre con los brazos abiertos, acoge lleno de júbilo a los cubanos todos que quieran contribuir a la noble causa de la reconstrucción de la Patria, que, como dijo Martí, «es de todos y para el bien de todos».

Yo, que fuí testigo de cuanto luchó Martí por nuestra libertad, conservo, como vivo recuerdo, el de muchas ocasiones en que le veía contrariado por los ataques injustos de que era objeto, y apenaba ver como le trataban. ¡Y eso ocurrió con Martí!

Pasó el tiempo, y como la verdad resplandece, hoy Martí es para los cubanos algo como el faro luminoso de nuestros ensueños, y va a él la gratitud de todo un pueblo, de todos los cubanos por cuanto hizo por el bien de Cuba.

Honradez es una palabra que expresa todo el anhelo de un pueblo que por largos años ha sido víctima de la voracidad de quienes ambicionando acumular oro en provecho propio, no se han detenido en los medios, y así hemos visto con dolor en el corazón y con el consiguiente disgusto cómo pseudos patriotas se han enriquecido indebidamente siendo el Tesoro Nacional el blanco de maquinaciones de todo género.

De ahí el resultado final que todos hemos presenciado, la miseria por todos lados y el país arruinado, el pueblo en triste caravana por las calles de nuestras poblaciones, y en el campo por las carreteras, pidiendo limosna, o un pedazo de pan para comer, y los sueldos de los empleados públicos sin pagarse gradualmente y reducidos a una cantidad insignificante.

La plaga de «plateados de la suerte» insaciables, que azotó a nuestro país no se ocupó de levantar el nivel moral del pueblo con nobles ejemplos practicando la virtud, porque los hombres dirigentes tienen la gran responsabilidad de dar el ejemplo al pueblo, y éste, como es natural, sigue la ruta que se le ha trazado. Pero este país ha tenido la suerte de que esos tiempos de rapiña han cesado, y hoy en la Presidencia de la República tenemos un patriota, el Coronel Mendieta, hombre íntegro y puro, noble y honrado, y en cuanto al Coronel Batista y a los Tenientes Coroneles y demás oficiales que le rodean, no necesito decirlo, los hechos lo demuestran, y en mi reciente viaje a través de la Isla, tuve la oportunidad de admirar el espíritu de honradez que impera en esos hombres, y de Santiago a Pinar del Río, se levantan los cuarteles con edificios sólidos y severos con comodidad, amplitud e higiene, todo ello hecho como por arte de encantamiento, con cantidades irrisorias comparadas con la importancia de las obras, lo que pone de relieve que, al fin, vuelve a imperar en Cuba la honradez, virtud de la cual, de manera sublime, nos dieran ejemplos hombres como Martí y Pancho Aguilera, «de que todo es para Cuba».

Yo bien sé que gobernar es trabajar, el Coronel Batista, para hacer el bien y procurar, por todos los medios posibles, llevar la confianza y la paz hasta el ánimo de sus más encarnizados enemigos?

Desaparezca de nuestro ser lo que sigir. ¿Y puede haber en Cuba un hombre que haya transigido más que de rencores pueda haber en nuestro espíritu; cultivemos la «rosa blanca», como decía Martí, y los cubanos todos oigamos la voz de quien predica amor y cordialidad, esa voz que surgió del corazón de nuestro pueblo, de un hogar todo virtud, amor a Cuba, donde era venerada la memoria de Gómez, Maceo, Calixto García, etc., donde nació un genuino cubano, hijo del pueblo, que por sus virtudes, su pueblo lo aclama, el Ejército se enorgullece de tenerlo como Jefe, porque es la encarnación de la justicia y de la bondad; es «humano», como decía Martí; es «bueno», como lo recomendaba el Maestro sublime, y hoy es la más firme columna que tenemos y que predica constantemente: «Más odios, y unidos todos los cubanos, teniendo por lema la justicia y por divisa la honradez, trabajemos como un sólo hombre para el bien de Cuba y la felicidad de todos!

He dicho.

Estuvo en Palacio el Cónsul General de Cuba en N. York

Anoche mismo salió para la ciudad de Camagüey. Hacia Holguín el Capitán Aguilera

Estuvo en Palacio ayer, a saludar al Presidente de la República, el señor Cayetano de Quesada, Cónsul General de Cuba en New York.

Fué atendido en la mansión palatina por el capitán Aguilera, Ayudante Presidencial.

El señor Quesada ha arribado a la Habana procedente de un largo viaje por Suramérica.

Anoche mismo se dirigió a la ciudad de Camagüey donde fundó un colegio que lleva su nombre y donde prestan servicios las Hermanas Oblatas.

EL CAPITAN AGUILERA.—Comisionado por el Jefe del Estado saldrá rumbo a la ciudad de Holguín el día 18 del actual el capitán Aguilera.

LOS EMPLEADOS DE LAS JUNTAS MUNICIPALES ELECTORALES

En nombre de los empleados de las Juntas Municipales Electorales de la República, nos escribe el señor Carlos del Valle—que reside en Avenida de Wilson 240, altos—para rogarnos interesemos de las autoridades competentes se les pague a dichos empleados los haberes correspondientes al pasado mes de septiembre.

Agrega el señor González del Valle que él y sus comp

DURANTE EL ESPLENDIDO DESFILE MILITAR DE AYER EL PUEBLO APLAUDIO CON ENTUSIASMO AL EJERCITO

Columna Editorial

LA HIGIENE DE LA LECHE

A fines del pasado mes de agosto se efectuó en Santiago de Chile la inauguración oficial de una gran planta pasteurizadora de leche con capacidad para 150.000 litros diarios.

No hace falta decir que el fin perseguido con esto es garantizar la higiene del producto que consume aquella población, del mismo modo que lo está en Montevideo y algunas otras ciudades de nuestra América.

La pasteurización se generaliza por imperativos sanitarios, y es triste pensar que en eso nos adelantamos, para caer en lo que caímos con motivo de la anarquía surgida tras el derrocamiento de la dictadura machadista.

Más o menos certeramente se legisló durante aquel régimen para imponer como obligatorio el único procedimiento por el cual la leche queda exenta, en lo absoluto, de gérmenes y fermentos dañinos a la salud; pero la crisis de autoridad que hemos padecido permitió el libre comercio del producto a pesar del inmenso mal que supone la falta de control muy estricto.

Aunque está fuera de toda discusión que no debe permitirse la venta de más leche que la garantizada y la pasteurizada, volvimos a los peores tiempos de la clandestinidad tolerada en tanto se adoptan en otros países medidas como la que motiva este comentario. Las consecuencias las ha venido sufriendo el infeliz consumidor, y de ello podrían hacerse pruebas irrebatibles en las estadísticas de defunción, que de seguro acusan aumento en las causas de la población infantil por trastornos gastro-intestinales provenientes de la mala calidad del expresado producto alimenticio.

Lo que acaba de hacerse en Santiago de Chile para lograr la perfecta higiene de la leche que se pone a consumo, nos sería muy fácil hacerlo no solo en la Habana, sino en otras poblaciones que cuentan con plantas pasteurizadoras; pero para eso habría que prescindir de consideraciones y solucionar el problema creado al amparo de la revolución, con vistas al supremo interés del pueblo, que debe estar por encima del de los vaqueros y todos los que a impulsos de desmedido afán de lucro atentan contra la salud pública expendiendo un producto criminalmente adulterado o en malas condiciones higiénicas.

En nuestra edición del día nueve se publicaron datos que ilustran respecto a la industrialización malvada de la leche. Aludimos a unos relativos a importaciones del producto en polvo, que llegó en los nueve meses primeros del presente año, al máximo alcanzado en igual período desde el 1930. La importación, que había descendido a 8.889 kilos, se ha elevado a 50,516, superando la más alta, que fué de 46.924, en el 1930, cuando se inició el descenso, que coincidió, por cierto con las medidas implantadas para imponer como obligatoria la pasteurización. Dígase si esto no prueba o por lo menos indica algo...

Podríamos darnos por muy satisfechos con que sólo se empleara el polvo de leche importado, en la preparación de parte del producto que consumimos como natural; pero es bien sabido que se utilizan ingredientes para la ampliación, que causan peligrosos trastornos en la salud de los consumidores. Como es bien sabido también que lo único que puede garantizar la bondad de ese alimento esencial para la crianza de niños y el sostenimiento de ancianos y enfermos, es la pasteurización obligatoria, adelanto positivo del que podíamos sentirnos satisfechos y en mal hora fué suprimido; pero que se impondrá al fin por su virtualidad.

Enseñanzas económicas de nuestra historia

La historia económica de Cuba está aún por escribirse como obra de conjunto en diversas épocas, no obstante, se han compuesto notables trabajos por personas muy expertas sobre períodos determinados. Si se estudian con algún cuidado cronológicamente, ofrecen un cuadro bastante completo de la economía cubana, desde los lejanos tiempos coloniales hasta los días que corren. Aunque esos excelentes escritos son muy poco conocidos, el hecho es que existen, que encierran muy útiles enseñanzas y que de ellos pueden derivarse muy importantes conclusiones.

La primera y más evidente de todas, es que Cuba, por la gran feracidad de sus tierras, la relativa escasez de minerales y la falta absoluta de carbón y hasta el presente de petróleo, fué siempre un país eminentemente agrícola y comercial, cuyo bienestar, en todos los períodos de la historia de la Isla, ha sido directamente proporcional al volumen y al valor del tráfico exterior. El hecho es tan regular y constante, que bien puede considerarse como una ley de nuestro desarrollo económico definitivamente establecida. Los períodos en que hemos exportado mucho a buen precio, corresponden a nuestras únicas épocas de bienestar. Cuando el volumen y el precio de nuestras exportaciones han descendido, la estrechez y la miseria han sobrevenido invariablemente. A veces el precio de nuestros artículos ha caído, pero si hemos logrado vendernos fuera en grandes cantidades la situación ha sido tolerable. Poca exportación y corto precio han equivalido siempre, en cambio, a miseria. No puede citarse una prueba más concluyente ni un testimonio más reiterado, de que la vida del país depende, en último término de su intercambio mercantil con el extranjero. Este es un lugar común de nuestra historia económica, pero en ocasiones parecen desconocerlo tantas personas, que no está demás repetirlo.

Otro hecho que se destaca con igual fuerza y con regularidad no menos constante, es que nuestro comercio exterior, sea cualquiera el rumbo que quiera imprimírsele y los esfuerzos que se realicen en ese sentido, acaba siempre por tomar su curso natural hacia los Estados Unidos. Desde que comenzó a desarrollarse en el último tercio del siglo XVIII, invariablemente se mantuvo en esa dirección. España puso en juego todos los medios conocidos para encauzarlo hacia sus puertos; en ciertas ocasiones llegó a paralizarlo con sus medidas restrictivas, pero nunca logró hacerlo cambiar de rumbo. La historia de sus esfuerzos en ese sentido se reduce a una serie de irreparables fracasos, no pocos de los cuales fueron los motivos que más poderosamente contribuyeron a hacer intolerable su dominación en la Isla. Tenemos, pues, que la segunda ley de nuestra economía puede formularse en los siguientes términos: El mercado natural, y por tanto el más ventajoso para Cuba, ora se trate de exportar nuestros productos o de importar la mayor parte de las cosas que necesitamos son los Estados Unidos.

Durante la vida de la República, por razones de orden político, como en tiempos de España, ha habido hombres públicos, aunque pocos, que han discurrido sobre la conveniencia de limitar nuestro comercio con los Estados Unidos y de tratar de distribuirlo entre varios mercados, a fin de no colocarnos en situación de dependencia de uno solo; pero ni sus ideas han llegado a tomar cuerpo ni han despertado interés entre nuestros productores. Estos saben, por larga experiencia, lo difícil que les resulta vender los artículos destinados a la exportación que no hallen salida en los Estados Unidos, salvo algunos pocos productos especiales consumidos en cantidades limitadas por la industria de ciertos países. Nuestro comprador es el rico e inmenso vecino del Norte, no por una arbitraria ley arancelaria o por convenios más o menos forzados y caprichosos, sino porque se halla a nuestras puertas, y no obstante, tiene clima, costumbre, necesidades, industrias y gustos distintos de los nuestros a virtud de lo cual se crean condiciones ideales para un intercambio de productos y de servicios.

Un nacionalismo ilustrado y previsor, debe reconocer estos hechos y en vez de tratar de interrumpir relaciones mercantiles que han sido, son y serán uno de nuestros más importantes factores de bienestar, debe procurar definirlas y regularizarlas sobre bases duraderas y rezonables, a fin de que sirvan de firme garantía a la estabilidad económica y a la vida, más robusta cada día, de la nación.

EL SIMULACRO DE ASALTO A LA TESORERIA

En la tarde de ayer, y como anunciamos en nuestras anterior edición, se inauguró en el edificio de la Secretaría de Hacienda, en Obispo y Cuba, el sistema de alarma instalado en las bóvedas de la Tesorería General.

Dicho local se vió colmado de público y de funcionarios, entre los cuales se encontraban el Secretario y Subsecretario de Hacienda, doctores Ricardo Ponce y de la Torre y Luis Vidal, respectivamente; el Interventor General de la República, señor Valdés León; los Directores de la Renta, señores Melanio Díaz y Luis Mosquera; el Director Comisionado de Inmigración, doctor José María Bolaños; señor Enrique Pedro, Tesorero General; doctor José Alberto Rodríguez Dod, Jefe de la Sección de la Moneda ;señor Luis Rodolfo Miranda, Subsecretario de Estado; representación de la banca extranjera, Cuerpo diplomático, etc., etc.

A las cinco en punto de la tarde llegó el Presidente de la República en compañía del señor Antonio Beruff Mendieta, Secretario de Comercio. Al hacer su entrada en el edificio, la Banda del Ejército ejecutó el Himno Nacional.

Después, una hermosa niña, acompañada de los sargentos de la Reserva, señoritas Alma Pérez y Esther Pereda, hizo entrega al Presidente de una tijera de plata con que cortó la cinta de seda para permitir el acceso al sótano de la Tesorería, donde se encuentran las bóvedas. Tan pronto como hizo acto de presencia el coronel Mendieta en las rejas de acero inmediatas a las puertas de hierro de las bóvedas, las sirenas de alarma comenzaron a sonar insistentemente, haciendo saber que alguien trataba de entrar en la Tesorería.

Como la alarma está conectada con la Jefatura de Policía y con el Cuartel Máximo Gómez, las sirenas de ambas Jefaturas sonaron insistentemente, procediendo la Jefatura de Policía y el Ejército a enviar sus perseguidoras con personal suficiente para cubrir las cuatro manzanas inmediatas a la Secretaría de Hacienda.

A los 54 segundos de sonar las sirenas, las perseguidoras de la Policía se encontraban en Obispo esquina a Cuba. También los carros del Ejército llegaron a los lugares señalados y se posesionaron de los sitios indicados con armas al hombro, en espera de los supuestos asaltantes a la Tesorería.

El coronel Mendieta y su comitiva visitaron la bóveda grande, que abrió el Tesorero, señor Enrique Pedro. Es en ella en donde se guarda el dinero recaudado y que actualmente asciende a más de 16 millones de pesos; después visitaron las bóvedas auxiliares, donde se guardan unos 15 millones de pesos plata, como garantía de los certificados plata que están en circulación.

Después, y como final, el Presidente y los invitados fueron obsequiados por el Secretario de Hacienda con champagne y finas pastas y dulces.

La estatua ecuestre de Máximo Gómez fué puesta en su pedestal

Asistió el Presidente de la República. A los 54 segundos aparecían las perseguidoras

Poco después de las 12 meridiano, ayer, y terminado el desfile militar, tuvo efecto el acto de colocar en su pedestal la estatua ecuestre del generalísimo Máximo Gómez, cuyo monumento—que será inaugurado en noviembre—se eleva en la Avenida de las Misiones.

Los trabajos de dicha colosal obra se encuentran muy adelantados, faltando sólo ahora la colocación de algunas piezas de mármol demoradas en Italia y la construcción del parque que circundará al monumento del Generalísimo.

El acto a que nos referimos fué presenciado por el Jefe del Estado, coronel Mendieta, y por el Jefe del Ejército, coronel Batista

Muchos funcionarios públicos, así civiles como militares y un numeroso público estuvo presente en los trabajos de la colocación de la estatua. Dichos trabajos fueron dirigidos por el señor José Pennino y un grupo de ingenieros.

El secretario de Obras Públicas, señor Jorge Luis Echarte, inspeccionó seguidamente los trabajos

Cuando el señor Echarte se retiraba de las obras manifestó que momentos después saldría en aeroplano para Cienfuegos con una misión del Presidente de la República relativa a los auxilios que viene prestando el Gobierno a la zona damnificada por el reciente ciclón.

LA MUCHEDUMBRE HIZO HABLAR AL PRESIDENTE DE LA REPUBLICA Y AL CORONEL BATISTA

REITERO EL PRIMERO SU COMPROMISO SAGRADO DE PRESIDIR UNOS COMICIOS PUROS Y DIJO EL SEGUNDO QUE LAS FUERZAS ARMADAS RESPONDERAN LEALMENTE AL LLAMAMIENTO PATRIO

Se calcula en unas cien mil personas las que acudieron al Paseo del Prado a presenciar la revista. Durante la misma varios aviones hicieron evoluciones sobre el gentío

La presencia de las reservistas fué acogida con simpatía. El desfile de los niños de la Beneficencia muy elogiado. El pueblo se asoció sinceramente al desfile del Ejército

Los que tuvimos oportunidad de hacer, en su totalidad, el recorrido por la ruta que se había trazado para el desfile de la gran parada militar que se efectuó ayer en la Habana, podemos calcular, sin temor de pecar de exagerados, que había unas cien mil personas estacionadas en las calles, en los balcones, en las azoteas y en todos aquellos lugares de donde podía verse la revista. Hasta subidos a los postes, arboles y antenas vimos personas ansiosas de ver el desfile de las tropas.

Ya a las ocho de la mañana se hacía imposible encontrar un sitio, pues desde las 6 se fué congregando el público en espera paciente del momento. Afortunadamente, la mañana presentóse clarana, reluciente de sol, en contra de lo que se aseguraba la noche anterior, en que estuvo lloviendo hasta la madrugada.

La naturaleza quiso corresponder a la gloriosa fecha del día y puso el hermoso homenaje rendido por las fuerzas armadas a la gloriosa efeméride celebrarse con toda brillantez y lucimiento.

ORGANIZACION DE LAS FUERZAS.—Todas las fuerzas estuvieron en el lugar de formación a las 8.30 de la mañana. La cabeza de la Brigada se apoyaba en Prado y Colón, acera de los nones, siguiendo el resto de las fuerzas en orden descendente hasta perderse más allá del monumento al «Maine», hacia la prolongación del Malecón.

El público, curioso, seguía atentamente las evoluciones de todo aquel aparato bélico que se iba organizando en mil amables calumnas. Y ya iniciaba los aplausos, que fueron tributados, primero a las reservistas cuando llegaron a su punto de reunión—Prado y Refugio—, luciendo sus uniformes de saya kaki, blusa blanca y gorra blanca también, ladeada sobre el lado derecho. Merecieron aplausos, también los niños y niñas de la Beneficencia y Maternidad, que desfilaron marcialmente.

EN EL STAND PRESIDENCIAL. Mientras se organizaban las fuerzas, al stand levantado frente al Capitolio, iban llegando los invitados, a los que recibía una comisión compuesta por el comandante Aristides Sosa, Jefe del Cuerpo Jurídico Militar; los capitanes, también auditores, Fernando Busto y Julio Argüelles, este último de la Marina de Guerra; el Introductor de Ministros de la Secretaría de Estado, doctor Capote y el auxiliar del Protocolo, doctor Nemesio Ledo.

Allí anotamos, desde los primeros momentos, a las siguientes personalidades:

Embajador americano Jefferson Caffery; el agregado militar, coronel Gimpeling; comandante Leal; René Morales, Ministro en Francia y en la Santa Sede; doctor Nemesio Ledo, auxiliar del Protocolo; César Rodríguez, presidente de los Reporters; doctor Barnet, Secretario de Estado; doctor Luis Rodolfo Miranda, Subsecretario de Estado; Ministro de Santo Domingo, Roberto Despradel; de la Argentina, Horacio Carrillo; de la Gran Bretaña, Thomas Mallland; de Portugal, Manuel Cardoso; de Italia, Nicola Macario; el ex Presidente de la República, doctor Carlos Manuel de Céspedes; Charles Mendiola; doctor Miguel Mariano Gómez; señor Pedraza, Pagador del Gobierno Provincial; doctor Beruff Mendieta; Guillermo Scheweyer; Ministro de Francia, M. Carteron; comandante Lucilo de la Peña; teniente coronel Benítez; capitán Moreno; teniente coronel González, Jefe de la Marina Constitucional y su señora esposa, y los ayudantes tenientes Flaquer, Ferrer y capitán Salcedo; el Secretario de Gobernación, doctor Smith; de Justicia, Morales del Castillo; de Obras Públicas, ingeniero Echarte; comandante Franco Beoto; capitán Antonio D. Torra; comandante Gómez, Jefe de la Infantería de Marina; el Secretario de Comunicaciones, doctor Pelayo Cuervo; Embajador de México, señor Cravioto; el Secretario de la Legación Dominicana; Encargado de Negocios del Brasil, señor Martin Thomson; de Chile, Emilio Edward Bello; de Alemania, señor R. Muller; del Japón, Takavara Sito; el Jefe de la Cruz Roja, comandante Pla; Pedro Mendieta; teniente coronel Pedraza, inspector general del Ejército y Jefe de la Policía Nacional, que ocupó también el palco presidencial con su ayudante, capitán Bernardo García.

LLEGADA DEL PRESIDENTE.—De la enorme masa de público que invadía los alrededores de la tribuna, surgió un murmullo unánime que terminó en aplauso entusiasta y prolongado. El Presidente de la República, coronel Carlos Mendieta, llegaba a la tribuna, acompañado de su distinguida esposa, señora Carmela Ledón, de sus ayudantes y del Secretario de la Presidencia, doctor Agustín Acosta. Eran las nueve y cinco de la mañana.

Veinte minutos después se repetían los aplausos a la llegada del coronel Fulgencio Batista, Jefe del Ejército, con su esposa, señora Elisa Godínez, que vestía el traje de las reservistas en su grado de Supervisora de dicho Cuerpo. Seguían al coronel sus ayudantes capitanes Ponce, Cernadas y Belisario Hernández.

Instantánea que presenta al Presidente de la República, coronel Mendieta, cuando saludaba al Secretario de Agricultura, Ing. Carlos M. de la Rionda, en la glorieta situada a pie del Capitolio, desde la cual presenciaron el desfile militar nuestras primeras autoridades.

En el Palco Presidencial tomaron, también, asiento el teniente Coronel Pedraza, Inspector General del Ejército y Jefe de la Policía Nacional, el Jefe de la Marina de Guerra, el Teniente Coronel González y su esposa, y el Secretario de Obras Públicas Ingeniero Jorge Luis Echarte.

LA ORDEN DE PARTIDA. — A las 10 y 20 de la mañana, el Presidente de la República dió la orden de que se pusiera en marcha la tropa. Un oficial del Ejército llevó, en un sidecar, la orden al Jefe de la Brigada. A lo lejos, se oyó la voz penetrante de una corneta. A poco, precediendo las fuerzas, en marcha, pasó un pelotón de motociclistas de la Policía Nacional y otro de batidores del propio Cuerpo.

EL DESFILE. — Detrás, el Jefe de la Brigada Mixta, Teniente Coronel López Migoya, jinete en brioso corcel, abría la marcha seguido de su Estado Mayor compuesto por el comandante Cándido Alonso y Alonso, Comandante Antonio Boiet Tremolera, Comandante Juan A. Arencibia González, Capitanes Manuel Larrubia, Carlos Cantillo, Juan A. Estévez, Leopoldo Cadenas y S. Ochoa, y Primeros Tenientes Prieto Sosa Baez y Rubio Valdés.

Seguía al Jefe de la Brigada y su Estado Mayor, la Banda de Música del Cuartel General. Al llegar al stand presidencial evolucionó situándose frente al mismo, entonando las notas del Himno «Al soldado constitucional».

LA RESERVA FEMENINA.—Desde lejos, llegó al stand un aplauso prolongado, que se fué extendiendo a medida que se acercaban las huestes de la Reserva Femenina. El pueblo las aclamaba con entusiasmo, desde las calles, desde los balcones, desde las azoteas, con un solo aplauso espontáneo, sincero, unánime.

El batallón desfiló magistralmente, con disciplina, con marcialidad, con gallardía, conquistando la admiración y la simpatía desde el Presidente de la República y Cuerpo Diplomático que lo aplaudían, hasta el último ciudadano. La mujer cubana, una vez más, triunfaba.

Al frente del Batallón iba la señora Elena Callejo de Suárez Suque, sub-Directora, con la plana mayor formada por Amparito Díaz, Leonor Gómez, María Teresa Pérez de Chapotín, Orfelina García, Margot Fraga de Sánchez Pessino, Virginia Ortaga de Pérez Conjil, Milda Bravo y la gentilísima Hilda Cabranes.

En medio del Batallón, las abanderadas: Edelmira Rico de Velazco portando una hermosa bandera cubana; a la derecha, Andrea Albisu de González llevando la bandera del 4 de septiembre y a la izquierda Angela Zamora de Corvo, con el pabellón de las Reservistas. A uno y otro extremo de las abanderadas dos lindas señoritas portaban sendas lanzas.

Es justo consignar el éxito del Comandante Corvo Barquín, Instructor de las Reservistas, y sus auxiliares capitanes Hernández Fiallo y Hueso, al lograr tan admirable conjunto en poco tiempo de prácticas, una semana apenas. Ellos, satisfechos del triunfo, marchaban al lado de las reservistas durante todo el desfile de las mismas, que constituyó, puede decirse, la nota culminante del gran desfile de ayer.

PASAN LOS MARINOS.—Un batallón de la Marina de Guerra Constitucional con su banda de música, siguió a las Reservistas, en la forma siguiente:

Plana Mayor. Jefe del Regimiento: Comandante de Infantería Antonio Morales Benítez; Teniente Ayudante Miguel A. Meunier M. N. Capitán Cuartelmaestre Rafael Betancourt, M. N; Teniente de Administración Leonardo Roque González; Capitán Médico Gaspar Agramonte; Teniente Auditor José A. Inclán; Sargento Mayor del Regimiento Pedro Luis Acosta; Sargento Cuartelmaestre Francisco Vila Costas; Sargento Auxiliar de Administración Antonio Expósito; Ordenanza Alfredo Llambí Merced; Ordenanza Moisés Alfonso; Ordenanza Juan Ponce Santos; Corneta Cabo de Infantería Benjamín Galán. Abanderados: Sub Oficial Rogelio Planas Hernández; Sub Oficial José López; Escoltas: Cabo de Infantería Lorimel Hurtado Fernández; Cabo de Infantería Lorenzo Rábaco Fernández. Banda de Música del Estado Mayor General de la Marina de Guerra Constitucional. Primera Compañía: Capitán Sabás González Cía; Teniente Avelino Santiago Corrales; Sub Teniente Eloy Rubio Baró. Segunda Compañía: 3 Escuadras del Estado Mayor; Capitán Manuel Cobelo Gómez; Teniente Luis Seijas Botet; Segundo Teniente Enrique Menéndez Torres. Tercera Compañía: 4 Escuadras de las Escuelas Navales; 2 Escuadras del Cañonero «10 de Octubre»; 2 Escuadras del Cañonero «Baire»; Capitán Miguel Santos de Mora; Teniente Francisco Rodríguez Mendez; Sub Teniente Nicasio Díaz. Cuarta Compañía: 4 Escuadras del Crucero «Cuba»; 4 Escuadras del Buquee-Escuela «Patria»; Capitán César Echevarría Fuentes; Teniente de Administración de Aurelio R. Calles; Sub Oficial Angel Montalvo Seijas. Quinta Compañía: Escuadras del Apostadero Sargento M. A. Hernández; Capitán Carlos Duand; Teniente Orlando La Rosa; Segundo Teniente Francisco Lafitte. Sexta Compañía: 4 Escuadrones de la 3ra. Compañía de Infantería de Matanzas; 2 Escuadras del Cañonero «Yara»; 2 Escuadras del Transporte «Colombia»; Capitán Carmelo González Arias; Teniente Gonzalo Miro Muniz; Sub Teniente Andrés Perez Acosta. Séptima Compañía: 4 Escuadras del Apostadero «Hernández Ruda»; 4 Escuadras Cañonero «20 de Mayo»; «Enrique Villuendas» y «Santa Clara»; Capitán Antonio Abella López; Alférez de la Fragata Doberto Comesañas Rodríguez. Octava Compañía: 8 Escuadrones de la Escuela de Reclutas; Capitán César Docampo García; Teniente Benito Peña Toscano; Segundo Teniente José Cheda Segrada. Novena Compañía: 5 Escuadrones del Castillo de la Punta; 3 Escuadrones del Castillo La Chorrera; Capitán José Landa Nuza; Teniente Armando Bassas Escrich; Segundo Teniente Francisco Alemán Ojeda. Décima Compañía: 8 Escuadras del Apostadero «Sargento M. A. Hernández»; Capitán Arsenio Arce Brito; Teniente Leonardo Ulibarri Papares; Segundo Teniente Federico Cabrera. Decima Primera Compañía: 8 Escuadras de la Escuela de Reclutas; Capitán José A. Gómez; Teniente José Rivero Sota; Segundo Teniente con sus guías y un Sargento de Gregorio Soto Cejas.

Las Compañías se formaron de ocho Escuadras en dos pelotones, Compañía, además de sus tres Oficiales.

EL REGIMIENTO NRO. 6, «4 DE SEPTIEMBRE».—El Regimiento 6, «4 de Septiembre», desfiló seguidamente.

Este Regimiento mereció nutridos aplausos por su marcialidad y disciplina. Su jefe, Teniente Coronel Ignacio Galíndez, montaba un magnífico caballo alazán, que el jinete dominaba con gran pericia. Le seguía su Estado Mayor compuesto en esta forma:

Capitán Ayudante: Manuel Pérez Alvarez; Capitán Cuartel Maestre: Jesús L. S. García Fiallo, M. M.; Capitán Pagador: Rogelio Gorrín Piloto, M. M.; Capitán Médico; Juan E. Clark Alvarez; Teniente Veterinario: Laureano E. Clapera Fernández, M. M.; Auditor: 1er. Teniente Julio Pérez.

BATALLON NRO. 1 DE INFANTERIA.—Jefe del Batallón: Comandante Adolfo González Menéndez, M. M.; 1er. Teniente Ayudante: Apolonio Abreu Soto, M. M.; 1er. Teniente Cuartel Maestre: Gregorio González González; Primera Compañía: Capitán Gregorio Benítez Romero; 1er. Teniente Ricardo Rodríguez Alfonso; Subteniente: Lorenzo Herrera Herrera.

Segunda Compañía: Capitán Gumersindo Díaz Piloto, M. M.; 1er. Teniente: Cándido González Cruz; Subteniente: Casimiro Alfonso Perdomo.

Tercera Compañía: Capitán: Herminio Suárez del Villar; 1er. Teniente: Adriano Clausell Pérez; Subteniente: Rafael G. Díaz.

BATALLON NRO. 3 DE INFANTERIA.—Jefe del Batallón: Comandante: Rogelio López Jorge, M. M.; Ayudante: 1er. Teniente Gerardo Morejón; Cuartel Maestre: 1er. Teniente Gervasio García; Primera Compañía: Capitán Bruno González Ruiz; 1er. Teniente Adrián González Valdés; Subteniente Gdo. Rodolfo Jiménez Vento; Segunda Compañía: Capitán Angel González Alfonso; 2do. Teniente Salvador González; Subteniente Manuel Acosta Lao;

Tercera Compañía: Capitán Armando Suárez Suquet; 1er. Teniente Pablo P. Lima González; Subteniente Petronilo Angel Pérez.

BATALLON NRO. 4 DE INFANTERIA.—Jefe del Batallón: Comandante Manuel Alvarez Margolles; Ayudante: Aquilino González Peraza; Cuartel Maestre: Fernando Capestany González; Primera Compañía: Capitán Manuel Cruz Quesada; 1er. Teniente: Valentín Fuentes María; 2do. Teniente: Juan Méndez Peña; Segunda Compañía: Capitán Ramón Arcis Echevarría; 2do. Teniente Joaquín Varona Abrahantes; Subteniente José Valdés; Tercera Compañía: Capitán Quirino Uría López; 1er. Teniente Isidoro Rojas Viamonte; 2do. Teniente Félix López Otero.

BATALLON DE ARMAS AUXILIARES.—Jefe del Batallón: Capitán Oscar Díaz Martínez; Ayudante: Octavio Estévez Castillo; Cuartel Maestre; Teniente Luis Valdés; Primera Compañía Armas Aux.: Capitán Otalio Soca Llanes; Teniente Agustín Bermúdez; Segunda Compañía: Teniente Policarpo Luis Rodríguez; Teniente Domingo Carballo; Tercera Compañía: Teniente Ricardo Tamargo Blanco; eniente Ramón Peña Fleites; Cuarta Compañía: Capitán Miguel Torres Pérez; Teniente Jesús Gómez Fernández.

TERCIO TACTICO DE CABALLERIA. PLANA MAYOR.— Jefe del Tercio: Comandante José A. Rodríguez Corzo; Ayudante: 1er. Teniente Antonio Fajardo Soto; Cuartel Maestre: 1er. Teniente José Solórzano González, Escuadrón número 1: Capitán Antonio Travieso López; 2do. Teniente Santiago Mesa; Subteniente Bruno Díaz; Subteniente Eladio Gutiérrez: Escuadrón número 2: 1er. Teniente Francisco Fernández; 2do. Teniente José Cruz Fránquiz; Subteniente Nicolás Botet; Subteniente Pedro Fernández; Escuadrón número 3: 1er. Teniente Casimiro González; 1er. Teniente Juan M. Capote Fiallo; 2do. Teniente Ramón Alvarez; Subteniente Ramón Orta Acosta.

REGIMIENTO 7, «MAXIMO GOMEZ».—Jefe del Regimiento: Teniente Coronel Francisco J. Tabernilla y Dolz

Plana Mayor del Regimiento.

Banda de Música del Regimiento.

Regimiento de Artillería.

La artillería igual que los demás Regimientos, mereció grandes aplausos.

REGIMIENTO DE CABALLERIA.—Jefe del Regimiento: Teniente Coronel Gonzalo García y Pedroso, M. M.

Plana Mayor del Regimiento.

Banda de Clarines del Regimiento

Escuadrón de Alumnos de la Escuela para Oficiales.

REGIMIENTO DE POLICIA NACIONAL.—Jefe del Regimiento: Teniente Coronel Antonio Brito y Rodríguez.

Plana Mayor del Regimiento.

Banda de Música de la Policía Nacional.

Regimiento de la Policía Nacional.

Compañía de Policía Especial de la Secretaría de Hacienda.

BATALLON DEL CUERPO DE BOMBEROS.—Jefe del Batallón: Comandante Luis Azcarreta y Lago.

Plana Mayor del Batallón.

Banda de Música Municipal. Reinoso, Cap.

Batallón del Cuerpo de Bomberos.

CRUZ ROJA NACIONAL.—Compañía de la Cruz Roja Nacional.

Niños y niñas de la Casa de Beneficencia y Maternidad.

Ambulancias de la Cruz Roja Nacional.

Automóviles de la Sección de Radio de la Policía Nacional.

Ambulancias de Sanidad del Ejército, Marina de Guerra Constitucional y Policía Nacional.

Ambulancias de guerra.

LOS AVIONES MILITARES.—Durante la revista una escuadrilla compuesta de 3 P. T. voló a 1000 pies de altura.

Una escuadrilla de la Marina de Guerra Constitucional, voló a 1500 pies.

Una escuadrilla de 3 corsarios voló a 1000 pies de altura

La ruta a seguir por los aviones fué desde Tallapiedra hasta la Punta sobre el Paseo del Prado, girando a la derecha sobre la bahía, para girar nuevamente sobre la derecha, sobre Tallapiedra.

Las escuadrillas fueron piloteadas por el personal que más abajo se detalla:

P. T. No. 7: Capitán Tomás Alvarez, Leader.

P. T. No. 9: 1er Teniente Laureano García Berrocarl.

P. T. No. 10: 1er. Teniente Domingo Piñeiro.

C. No. 33: 1er. Teniente Florencio Ceballo, leader.

N. C. No. 29: 1er Teniente Fernando del Valle.

N. C. No. 30: 1er. Teniente Manuel Orta.

Capitán Emilio Slórzano. Perseguidora No. 20.

1er. Teniente Alfredo Jiménez. Perseguidora 16.

Capitán Powey, Bellanca.

1er. Teniente Guillermo Someillán

RUTA Y FORMACION.—La Brigada comenzó el desfile por la Acera de los nones en el Paseo de Martí (Prado) en columnas de escuadra las fuerzas de infantería y las Compañías de Armas Auxiliares; la Artillerías en columna de secciones y la caballería en columna de a cuatro. El Regimiento de Artillería, así que el Regimiento de Infantería de Marina hubo emprendido la marcha, pasó a ocupar la posición de éste, frente al Castillo de la Punta, donde permaneció hasta que le correspondió avanzar a retaguardia del Regimiento de Infantería. El Regimiento de Caballería, al llegar a la altura de la Avenida Antonio Maceo (Malecón), frente a la glorieta, hizo alto para ocupar su posición a la retaguardia del Regimiento de Artillería. La Columna marchó en la formación indicada hasta Paseo de Martí (Prado) y la calle Juan Clemente Zenea (Neptuno), en que las fuerzas de infantería y las Compañías de Armas Auxiliares lo hicieron en columna de pelotones; las baterías de atrillería en columna de secciones; y la caballería en columna de pelotones.

Esta segunda y última formación se mantuvo hasta llegar a la calle de Dragones.

ROMPAN FILAS.—En el Paseo de Martí (Prado) y calle Dragones las fuerzas de la Brigada iniciaron su retirada por los siguientes itinerarios:

Los Pelotones de Motocicletas y de Batidores de la Policía Nacional por la calzada Máximo Gómez (Monte), a la izquierda, regresando a su cuartel por la Avenida de Bélgica (Monserrate).

El Jefe de la Brigada y su Estado Mayor, una vez pasada la calle Dragones, hizo alto dando frente al Hotel «Saratoga», desde cuyo lugar presenció el desfile.

La Banda del Cuartel General al llegar al Stand Presidencial ocupó su posición frente al mismo en la bocacalle de República del Brasil (Teniente Rey), donde permaneció hasta que hubo pasado en Revista las fuerzas de Infantería y se incorporó nuevamente en la columna a retaguardia de la Compañía de la Cruz Roja Nacional.

El Batallón de la Sección Auxiliar del Cuerpo de la Reserva Militar por Dragones a la Derecha y Raimundo Cabrera (Industria) a la derecha, para romper filas detrás del Capitolio Nacional.

El Regimiento de Infantería de Gómez (Monte), a la izquierda, Avenida de Bélgica (Monserrate) a la izquierda hasta su cuartel.

El Regimiento número 6, «Cuatro de Septiembre», por Simón Bolívar (Reina) a la derecha hasta Avenida de Italia (Galiano) y por ésta hasta Finlay (Zanja), donde tomaron sus transportes.

La Compañía de Cadetes de la Escuela de Aspirantes a Oficial, por la Avenida Máximo Gómez (Monte) a la izquierda hasta la Avenida de Bélgica (Monserrate) y por ésta hasta la Avenida del Puerto.

El Batallón del Cuerpo de Ingenieros por la Avenida Simón Bolívar (Reina) y continuó por la calle Rafael María de Labra (Aguila), donde tomó sus transportes.

OTRAS NOTAS.—Todos los Oficiales francos de servicio tanto del Ejército como de la Marina y Policía, presenciaron el desfile desde el Stand Presidencial con uniforme de servicio, guantes blancos, dragona dorada y medallas y condecoraciones.

Durante las horas de la Revista se dispuso la situación de los siguientes botiquines de emergencias: Uno del Regimiento número 5, «Martí», en el Parque de la Fraternidad; uno de la Cruz Roja Nacional en el Parque Central; dos del Cuerpo de Bomberos, uno en Galiano y Malecón y otro en el Parque de Maceo.

Por el Jefe del Cuerpo de Sanidad se dispuso lo pertinente a fin de que durante la Revista se encontrara en el Dispensario del Estado Mayor General, situado en Morro, entre Genios y Cossulado, un Oficial Médico de guardia con Sanitarios y un botiquín de emergencia.

LOS DISCURSOS.—Al finalizar la Revista el pueblo pidió que hablaran los coroneles Mendieta y Batista, insistiendo a ello con vítores y aplausos.

El Presidente de la República expuso al pueblo:

«Quiero en este glorioso día de la Patria, dirigir un cordial saludo al pueblo aquí congregado y una felicitación efusiva a las fuerzas armadas, por la brillante demostración que acaban de ofrecer, de disciplina e instrucción.

«Aprovecho la oportunidad, para reiterar a mis compatriotas, que el Coronel Batista como Jefe del Ejército Constitucional y el que tiene el honor de dirigiros la palabra, como Jefe del Poder Ejecutivo, hemos contraído el compromiso sagrado, de presidir unas elecciones puras que nos brinde la inefable satisfacción de entregar el Poder a los que hayan sido elegidos, ya que de nosotros depende nuestra felicidad y nuestro crédito exterior.

«Espero del patriotismo del pueblo cubano, que nos ayude recordando el 10 de octubre de 1868, a cumplir desde el Poder, el compromiso de honor que con él hemos contraído. (Grandes aplausos).

EL CORONEL BATISTA

El Coronel Batista, Jefe del Ejército Constitucional, manifestó:

«Muchas gracias, señor Presidente, por sus halagadoras frases en relación con las fuerzas armadas; muchas gracias pueblo cubano, por la aprobación que habéis dado a este desfile militar, concurriendo en número extraordinario, para hacer más brillante esta gloriosa conmemoración del Grito de Yara.

«Las fuerzas armadas están a vuestra disposición, disciplinadas y bien equipadas para responder en toda hora al llamamiento de la Patria, para acudir a la defensa de los ciudadanos, en bien de la paz y de los intereses generales del país. (Aplausos prolongados).

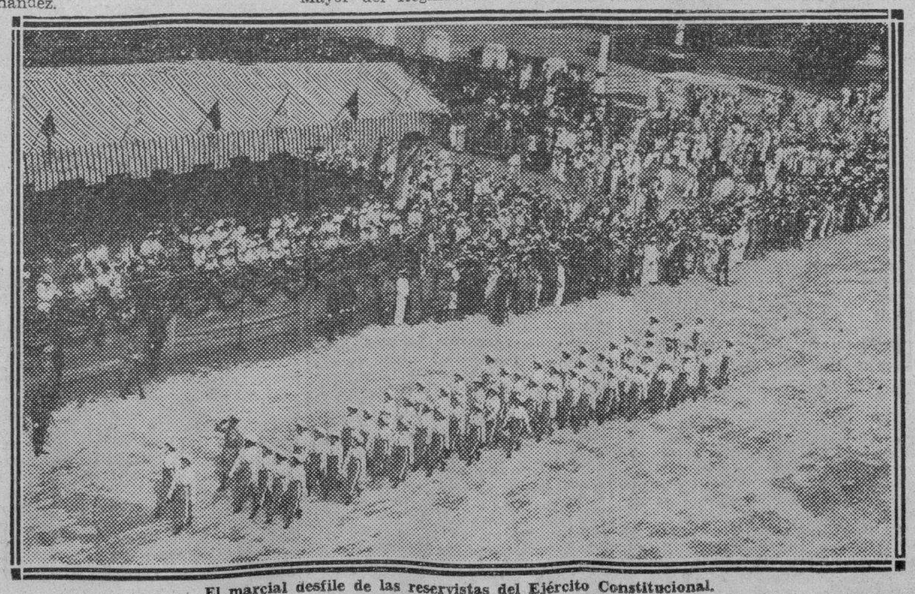

El marcial desfile de las reservistas del Ejército Constitucional.

La reina de los periodistas Camagüeyanos

NUESTRO compañero Jorge Fernández de Castro, redactor de la sección «De día en día» del DIARIO DE LA MARINA», Director Político de «¡Alerta!» y enemigo personal de Joseph Stalin, tuvo el honor de visitar ayer tarde, en su accidental residencia del Country Club, a la bellísima señorita camagüeyana Adela María de Torre, elegida reina por el voto unánime de los periodistas de la Ciudad Prócer para representar a la Prensa de aquella provincia en la fiesta literaria organizada con motivo de la celebración del Día del Periodista.

La visita de Fernández de Castro (Tartarín de Tarascón) a la señorita de la Torre, tuvo por objeto saludarla en nombre del Directorio de la Caja del Retiro de los Periodistas, a cuyo beneficio se llevarán a efecto distintas fiestas el expresado día en todo el territorio nacional.

El acto en que participará la gentil enviada de los periodistas camagüeyanos tendrá l

LA TOS LASTIMA LOS TEJIDOS BRONQUIALES
CREO-TERPINA WAMPOLE
ALIVIA LA IRRITACION Y AFLOJA LA FLEMA
ACEPTE SOLAMENTE EL WAMPOLE LEGITIMO

EL DOCTOR PEDRO BARILLAS

El doctor Pedro Barillas, ilustre médico cubano, que está conceptuado como nuestra máxima autoridad en vías digestivas, acaba de regresar de Europa, en donde asistió al Primer Congreso Internacional de Gastroenterología, celebrado en Bruselas en el mes de agosto.

"El estómago es el manantial de alegría de la vida"
Cuídelo usted, con una buena alimentación y algunas cucharadas de
DIGESTÓNICO del Dr. Vicente
VENTA EN FARMACIAS

En busca de noticias sobre el referido Congreso, irrumpimos en el gabinete particular—sobrio y atestado de libros—del eminente clínico.

Nos recibe cordialmente el conocido especialista del Hospital «General Freyre de Andrade» y de la Cooperativa Médica de Dependientes.

Sin más preámbulo, preguntamos:

—¿Motivos, doctor, del Congreso efectuado en Bruselas?

—En la hora actual, la Gastroenterología ha llegado a adquirir tal preponderancia dentro de la ciencia médica, que ya se reconoce de facto la especialidad.

Setenta años de continuos trabajos e investigaciones la han colocado entre las especialidades de primer orden, con su personalidad bien definida.

Las dificultades clínicas, diagnósticas y terapéuticas de las afecciones del aparato digestivo han creado la necesidad de la especialización.

Del calor de sociedades dedicadas por entero a Gastroenterología en todo el mundo—y de la unificación de los especialistas en pro de un avance de la materia, surgió la idea de realizar el Primer Congreso Internacional de Gastroenterología, a iniciativas de la Sociedad Gastroenterológica de Bélgica.

Los Estados Unidos, Alemania, Francia, Polonia, Holanda, Bélgica, España, Italia, Canadá y Argentina, tienen sus sociedad de Gastroenterología, en cuyas revistas y archivos constantemente se desmenuzan los últimos problemas de la especialidad.

Era, pues, imprescindible, la colaboración unánime para conocer los progresos de esa rama de la Medicina.

—¿Tenemos en Cuba, sociedad de Gastroenterología?

—Desgraciadamente, los esfuerzos del incividable compañero doctor Solano Ramos y un grupo de entusiastas colaboradores, que hicieron posible la fundación de la Sociedad Gastroenterológica Cubana, fracasaron ante la apatía tropical.

—¿Qué temas desfilaron por el Congreso?

—El Congreso de Bruselas, siguiendo las líneas generales de todos los congresos científicos de hoy día, trató exclusivamente de dos materias, hasta agotarlas y aún las comunicaciones libres de los congresistas tenían que limitarse a estos dos temas: las gastritis y las colitis ulcerosas graves no amebianas.

—¿Los ases del mundo entero estaban allí, verdad doctor?

—Ciertamente. Los congresistas pasaban de seiscientos y estaban representando a más de cuarenta países.

—¿Quiénes los ponentes?

—Sencillamente las cumbres de la Gastroenterología universal, sin distinción de nacionalidad. Así vimos, agotando con una brillantez prodigiosa, los temas de gastritis, a: Lion y Moustier, de París; Hurst, de Londres; Zweig, de Viena, Bery y Kondjetzny, de Hamburgo y Paschoud, de Losana.

Y en las tesis sobre las colitis ulcerosas graves no amebianas: Gallart-Monés, de Barcelona; Snaper, de Amsterdam; Dall'acqua, de Milán; Vimtrup, de Copenhague, y Donati, de Milán.

—¿Algo nuevo en las gastritis?

—El punto más destacado es el progreso de su evolución, gracias a la generalización de la gastroscopia con el instrumento de Schindler, de Munich, hoy Profesor visitante de la Universidad de Chicago.

Precisamente, el ponente del aspecto anatomo-patológico Francois Moutier, acaba de publicar un tratado de Gastroscopía, que es el más compleo hasta la fecha.

—¿Ventajas de la Gastroscopia actual?

—La introducción de un tubo flexible en el setómago por vía oral y la imagen de sus paredes a través del sistema de lentes, que ha llegado a perfeccionar Schindler después de doce años de estudios, lo ha hecho utilizable y práctico.

Con ello desaparece el peligro de los tubos de metal, rector y a visión directa, que eran de pocos resultados prácticos.

Nos muestra el doctor Barillas el instrumento de Schindler en la obra de Moutier. Luego pasan por nuestras manos ponencias, souvenirs, del Congreso, etc., etc.

Por unos minutos nos imaginamos conocer ya la especialidad; pero la idea se esfuma...

—¿Qué papel representó España? —se nos ocurre indagar y he aquí la respuesta:

—Para nuestra satisfacción, vimos al Profesor Gallart-Monés, de Barcelona, desarrollar su ponencia sobre Etiología, diagnóstico y tratamiento de las colitis ulcerosas graves no amebianas, concienzudo trabajo elaborado durante más de dos años y de una seriedad indiscutible.

El solo hecho de habérsele confiado esa ponencia por el Comité Gestor del Congreso, dará una idea de su consagración y conocimientos en la materia.

Tuvimos el gusto de apoyar al célebre galeno español en la discusión de los estatutos de la Sociedad Internacional de Gastroenterología creada post-congreso) para lograr incluir el idioma castellano y el italiano entre las lenguas internacionales, que haorán de ser las oficiales junto con el francés, inglés y alemán, en el segundo Congreso de 1937 en París.

—¿Se limitaron sus actividades al Congreso?

—No. Estuve también en un interesante congreso sobre colitis, llevado a efecto en Plombieres.

A nuestro regreso, nos detuvimos en diversas ciudades de Norte América, pudiendo comprobar el gran adelanto de la Gastroenterología en los últimos años en aquella nación.

Amablemente recibidos y agasajados por maestros de la talla de Boros, Winkelstein, Samuel Weiss, Boclus, Lyon, Rehfuss y del famoso Chevalier Jackson, este último gastroscopista y laringólogo, nos hicieron conocer y practicar a su lado las más modernas técnicas gastroscópicas y laboratoristas y el sentido clínico más avanzado.

Unos minutos de silencio...

El «interwiuvedor» pasa revista a la magnífica biblioteca del doctor Barillas y lanza su postrera demanda:

—¿Y qué tal París, doctor?

—Bueno, en medicina como siempre: formidable.

—No. Queremos decirle el París de la fama, el alegre...

—¡Ah! Aquello ha cambiado mucho desde 1911 y 1928 épocas en las que estuve allá realizando estudios.

—¿Cómo?

—Sí. Figúrese que hoy la Villa Lumiere copia para reclame de sus espectáculos, las extravancias de los llamados «burlescos» del Broadway.

—Son evoluciones históricas, doctor, y... nos retiramos ante la clientela que espera impaciente.

Ya en la calle, estamos preparados para discutir algunas cuestiones de Gastroenterología...

R. O.

FARMACIA Y DROGUERIA TAQUECHEL
DE TURNO LOS VIERNES
TELF. A-2141 OBISPO 27

FARMACIA DROGUERIA DE "JOHNSON"
DE TURNO LOS LUNES
Obispo Nº 30 TELEFONO-A-2129

LA MAYOR
35 EDIFICIOS
700 EMPLEADOS
SARRÁ
DROGUERIA
ABIERTA TODOS LOS DIAS
TODA LA NOCHE LOS MARTES
A-8026 A-3641

FARMACIAS de turno hoy

VIERNES

HABANA.

Ave Italia (Galiano) 9-B	M-1500
Ave. Menocal (Infanta) y San José	U 7074
Ave República, (San Lázaro) 385	U-6774
B.Masó (Escobar) y Peñalver	M-5456
Fernandina 77	M-5365
Finlay (Zanja) y Soledad	U 6729
F. V. Aguilera (Maloja) y S Nicolás	A-2345
Gral. Aguirre (Animas) e Industria	M-4040
Gral. Alemán (San Nicolás) y Gloria	M5222
Gral. Alemán (San Nicolás) y Maloja	M-2077
San Mariano y Figueroa	I 4333
Gral arrillo y Campanario	M-4588
Gral. Quintín Banderas y Corrales	M-4666
Gral. Suárez (San Miguel) y Oquendo	U-6936
Habana 157, entre Paula y San Isidro	M-4604
M. M Delgado (Lealtad) y Animas	M-4480
Leonor Pérez (Paula) 85	M-4129
Máximo Gómez (Monte) 2	M-8400
Padre Varela (Belascoain) y Salud	U-2852
P Varela y P. Gómez (Corrales)	M-5427
Pi Margal (Obispo) 27	A-2141
Zenea (Neptuno) y Ave. de Bélgica	M-2277
Zenea (Neptuno) 145	U-6720
Zenea (Neptuno) 230	U-1818
Pedro Pérez (Lamparilla) y Villegas	M-5718
Suárez esq. a Esperanza	M-4622
Habana No. 187 esquina a Paula	M-4604

VEDADO

AVe. España (Calle 17) entre E y F	F-6225
19 entre 14 y 16	F-6311
23 entre J e I	F-6100
Calle 25 Nro. 229	F-4488
Zapata 128	F-6002
Calle K., entre 9 y 11	F-4404

VIBORA

10 de Octubre (J. del Monte) 614	I-7242
Estrada Palma 59	I-7591
San Mariano y Figueroa	I-7334
Pocito y Reyes	X-2351

JESUS DEL MONTE Y S. SUAREZ

10 de Octubre (J. del Monte) y Rodríguez	X2247
Pocito 16	X-1500
Santos Suárez y Serrano	I-7609

LUYANO

M Fernández de Castro (Luyanó) 48	X-2348
M. Fernández de Castro (Luyanó) 130	X-3068
Rosa Enriquez 50	X-3883

CERRO.

Calzada del Cerro 440-C	M-4230
Salvador y Bellavista	I-7214

NOTA.—Este grupo deberá prestar servicio público todo el día y toda la noche de los domingos siguientes: Febrero 3, Marzo 17, Abril 28, Junio 9, Julio 21, Septiembre 1, Octubre 13, y Noviembre 24.

Lea ¡ALERTA! al mediodía.
Y AVANCE por la tarde.

HABANERAS por M. R. de Fontanills

LA MODA ACTUAL

MODELOS DE OTOÑO

Mrs. Franklyn D. Roosevelt, la señora del Presidente de los Estados Unidos, nos presenta, con su sencillez natural, un precioso vestido de otoño adquirido en la famosa casa **Milgrim.**

Es **de crepé satín**, labrado, de un color nuevo llamado rojo Chambertin, o sea como el vino de ese nombre. Cascadas de drapeados caen en la falda y blusa, sujetándose los de ésta con un precioso **clip** de brillantes y rubíes.

PERFUMES DISTINGUIDOS

No sólo la muer debe estar al tanto de la moda en lo que se refiere al vestido o al sombrero. Cada una tiene que encontrar en los perfumes aquel que le vaya mejor para su tipo y carácter escogiéndolo para que sea su olor característico.

Gabilla, la perfumería famosa que más esencias ha fabricado y en la que se encuentran más perfumes distinguidos, podrá ofrecerle el que necesite su delicada alma de mujer, completando el ambiente que la rodee.

DETALLES ELEGANTES

Schiaparelli tiene una novedad que llama mucho la atención en bolsas de tarde. El nuevo modelo tiene la misma confección de las bolsas que se usaban a ambos lados de la montura en la época medioeval. La parte suple que antes se tiraba sobre el lomo del caballo ahora se cuelga en la muñeca, cerrándose los distintos compartimientos por medio de carteras que se emplean una para el dinero y otra para el maquillage y el pañuelo.

Al abrirse de nuevo las carreras de Longchamps para el otoño, el color predominante y de más novedad es el grisal. Un modelo muy **chic** resulta un **suit** de lana gris con el sombrero de terciopelo rubí y bufanda del mismo color grisal. Los vestidos de lana en color entero suelen adornarse con telas de lana a cuadros escoceses y los trajes sastres de esta tela se combinan con tela lisa.

Varias de las elegantes de París usan una cruz de piedras preciosas colgadas al pecho por medio de una cadenita finísima de oro o platino. Este detalle se lleva con los trajes griegos de noche que tanto se usan.

Louise Borbón lanza otra nota interesante dentro del estilo medioeval en sus tocas de pieles hechas con el ala que cruza por detrás y viene hacia delante formando un cuello ajustado que se abotona debajo del mentón. **Worth** añade largas **echarpes-jabots** en uno de sus berets de terciopelo multicolor.

La nota elegante es quitarse el sombrero al llegar a un restaurant dejando ver las nuevas cintas que se usan para adornar los peinados. Diminutos lazos aplastados se colocan en cada oreja que serán del color del traje o de los detalles de los adornos.

NUEVO ESMALTE

Con el nombre de **Mireya,** la conocida marca que fabrica productos de belleza, acaba de salir al mercado un nuevo esmalte para las uñas que complacerá el gusto más refinado.

Entre los distintos colores que presenta aparece un nuevo tono perla y rosa que le da a la mano la apariencia delicada que tanto se busca.

La duración de este esmalte es mayor que los otros, asegurándose su éxito de antemano.

PROXIMAS EXPOSICIONES

Mientras **El Encanto,** la casa que marca el movimiento de la moda, va preparando la gran exhibición de modelos, donde nos expondrá de una manera única cuanto de novedad y elegancia se crea en los centros de la moda, ofrece por el momento las nuevas telas y adornos que van recibiendo y que nos dan una idea de los cambios y detalles que imponen las casas de alta costura para la temporada próxima.

Indudablemente, que nuestro público más selecto sabrá escoger lo más fino y delicado antes que se propaguen esos detalles en ridículas imitaciones, resultando copias mal hechas que les quitan el mérito a los artículos.

La moda ha cambiado tanto, en todo lo que se refiere a la silueta, que es necesario hacer una visita a **El Encanto** para poder apreciar, desde la nueva faja hasta el zapato, esas variaciones, sirviendo de norma para nuestras compras.

PRODUCTOS ALIMENTICIOS

Han llegado a constituir una necesidad en las mesas distinguidas los productos que elabora la conocida marca **La Pasiega.** Pastas cortadas en variadas formas resultan de un alimento sólido a la vez que de una fina presentación.

Los macarrones y **spaguettis** tipo italiano se confunden con los de las marcas extranjeras, siendo más frescos, por ser fabricados en el país.

Los ingredientes de que se componen esas pastas, o sea la semolina, son los mismos que emplean esas fábricas famosas que por ser importadas resultan a un precio más alto que las que se fabrican aquí.

EVOCACION

La taumaturgia de tus besos era
la que daba aquel raro encantamiento
a la diafanidad del sentimiento
que mi vida llenaba de quimera.

Me alejé de tu lado y, en la espera
de retornar a ti, mi pensamiento
fué llenándolo el cruel presentimiento
de no volverte a ver, novia primera.

Hoy regreso y te encuentro y no eres mía.
Cuando me miras, tu mirada es fría;
y es tu frase, al hablarme, indiferente.

Mas, de mi fantasía en los excesos,
sueño besarte y, en tu boca ardiente,
beber la taumaturgia de tus besos.

Miguel OLIVA MEDEROS.

MENU DEL DIA

Almuerzo	Comida
Fruta bomba helada	Cantaloup.
Revoltillo de sesos.	Crema de tomates.
Filete con vegetales.	Pollo a la parisién.
Ensalada de lechuga.	Ensalada de aguacate.
Pastel de manzana.	Flan de coco.

RECETAS DE COCINA

Pollo a la Criolla

Se divide el pollo en pedazos, sazonándose y poniéndolo en una freidera a fuego lento con manteca, bastante cebollas picadas, dos dientes de ajo machacados y un poco de vinagre. A la media hora se le agregan dos cucharones de caldo, dos ajíes picados por la mitad y cuando esté blando se sirve.

No hay nada mejor que el MENTHOLATUM para aliviar el dolor de quemaduras y evitar ampollas e inflamación.
Aplíquesele abundantemente y encontrará pronto alivio.
Calma, desinfecta y ayuda a sanar la herida. Cuídese de las imitaciones.
MENTHOLATUM

AL MARGEN DE LA HISTORIA

ORSINI

¿Fué Orsini un aventurero genial, un patriota exaltado o un simple regicida? Examinando detenidamente la extraordinaria personalidad de este hombre —que estuvo a punto de asesinar al Emperador Napoleón III— nos invade el desconcierto.

Orsini, joven, buen mozo, elegante, de maneras distinguidas, altivo y gallardo, fué a raíz del atentado, el hombre más célebre de Francia.

Al ser detenido, exclamó:

—¡Yo lo quise matar! Mi patria sufre los horrores de la dominación austriaca y el Emperador tiene la obligación moral de proteger a Italia. ¿Por qué no lo hace? ¿Miedo a la Corte de Viena? Un Bonaparte así debe morir.

Días después fueron detenidos los cómplices de Orsini. Este, al verlos, murmuró:

—Son dos ganapanes. Me ayudaron, pero no merecen el honor de sentarse conmigo en el banquillo. Yo solo lo hice. ¡Yo solo!

Ante tal actitud, los tribunales tuvieron poco que hacer. Pero la opinión pública intervino. Y desde la Emperatriz —¡tenía que ser la dulce, la buena, la santa, la maravillosa Eugenia de Guzmán!— hasta la mujer más humilde de Francia, acudieron al Emperador pidiendo clemencia.

Napoleón estuvo a punto de ceder. Su esposa logró a exigirle el indulto de Orsini. Pero el Gobierno se mostraba inflexible. Era preciso hacer un escarmiento, para poner a salvo la persona imperial de futuros ataques de los anarquistas. Entonces, Eugenia de Guzmán fué a la cárcel y se entrevistó con el regicida. ¡Quería saber! A espaldas de Napoleón, hizo aquella visita, de riguroso incógnito. El magnífico italiano estuvo gentilísimo.

—Señora, yo sé que Vuestra Majestad —le dijo— es piadosa y es comprensiva; pero me matarán. Yo no quiero el perdón. Merezco la muerte, por mi fracaso.

Eugenia le consoló. Orsini, haciendo una profunda reverencia, exclamó:

—Es mi destino, señora. Debo morir por mi patria. ¡No me importa!

El Emperador tuvo noticia de aquella entrevista y reconvino a su esposa; pero ésta, dulcemente, respondió con estas palabras a la suave amonestación de Bonaparte:

—He ido a verle para estar segura de que no vas a cometer una injusticia.

—¿Y...?

—No debes firmar la sentencia. Es un patriota. Tiene razón.

Italia gime bajo la opresión austriaca. Tú debes redimirla.

Conquista nuevos laureles para la Casa Imperial....

—¿Me propones la guerra...?

—Sí. Y, tarde o temprano, tendrás que hacerla.

No sabemos si, a partir de esta escena, Napoleón pensó seriamente en ayudar a Italia; pero lo cierto es que, desde entonces, Eugenia de Guzmán llamó «mi guerra» a la campaña de Italia, en la cual pudo Bonaparte creer por un instante que era un digno sucesor de su tío.

Aquella guerra fué terrible para Napoleón, porque no se detuvo en presencia de Prusia, creyendo de buena fe que sus ejércitos, emulando a los del gran emperador, destrozarían en pocas jornadas a los del viejo rey Guillermo. Pero su destino era otro. En Sedán, tristemente, sin luchar y sin gloria, caerían abatidas para siempre las águilas imperiales.

J. S. A.

Fueron absueltos el capitán y oficiales del Dixie, en N. York

Se acusa de negligencia al capitán y al piloto del vapor Santa Bárbara

NUEVA YORK, octubre 10. (AP). El capitán y los oficiales del vapor «Dixie» de la Morgan Line, fueron absuelos hoy de todo cargo de negligencia conmotivo de la encalladura del vapor en la costa de la Florida el 2 de septiembre.

Se acusa en cambio de negligencia al capitán y piloto de guardia del vapor «Santa Rosa» de la Grace Line, atribuyéndose a ella el choque con el buque-faro Ambrose el 17 de septiembre.

El «Dixie» que se dirigía a Nueva Orleans, a Nueva York, encalló en French Reef, durane un huracán que costó muchas vidas y causó enormes pérdidas en la Florida.

Se hallaba el buque al mando del capitán Einar W. Sundstrom, quien compareció ante la Junta de Inspectores.

El capitán Jens Nilson y el piloto William A. Mitchell del «Santa Bárbara», acusados de negligencia recibieron la orden de comparecer ante la Junta el 30 de este mes.

SUSCRIBASE Y ANUNCIESE EN EL «DIARIO DE LA MARINA»

Dr. Manuel Costales Latatú
CIRUGIA ABDOMINAL
Especialidad: ENFERMEDADES DE SEÑORAS
Prado 98. Lunes-Miércoles-Viernes.
Telfs. M-3472. F-4806. 3 a 5 p. m.

CRUCIGRAMAS

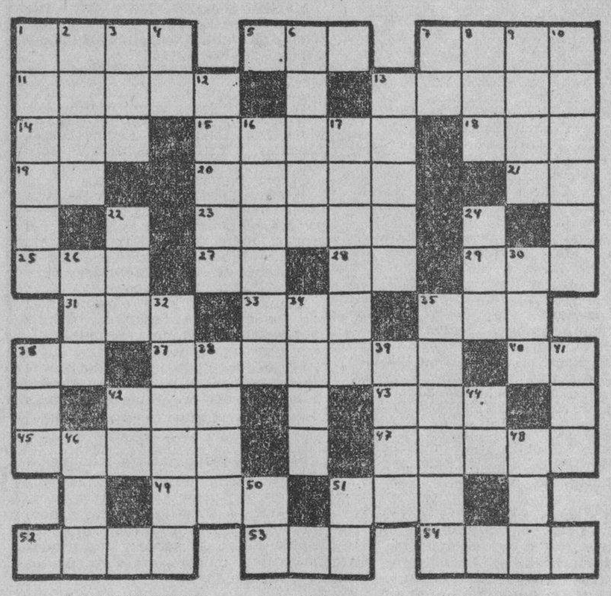

HORIZONTALES

1.—Brote.
5.—Directorio Estudiantil Universitario.
7.—Satélite de la Tierra.
11.—Esclavo de los lacedomonios.
13.—Todo lo que tiene entidad (pl).
14.—Adoré.
15.—Liso y blando.
18.—De esta manera.
19.—Sociedad Anónima.
20.—Gran cordillera de la Europa Central.
21.—Terminación de infinitivo.
23.—Máquina para ahondar y limpiar los puertos de mar, los ríos, etc.
25.—Amarro.
27.—Escuché.
28.—Unión Revolucionaria.
29.—Parte del ave.
31.—Artículo.
33.—Tiempo del verbo caer.
35.—Nombre de letra.
36.—Existe.
37.—Cabo o cable, para amarrar (pl).
40.—Pronombre.
42.—Planta liliácea.
43.—Aguiero que queda en una pared recién construída, al retirar los andamios.
45.—Ara.
47.—Pernil o brazuelo del cerdo.
49.—Oxido de calcio.
51.—Sobrino de Abraham.
52.—Vestidura de los reyes de armas.
53.—Reza.
54.—Provincia de la India inglesa.

VERTICALES

1.—Efluvio maligno.
2.—Espíritu.
3.—Patriarca hebroe, hijo de Lamec.
4.—Y o e (antiguo).
6.—Epoca, período.
7.—Artículo neutro.
8.—Tiempo del verbo usar.
9.—Cesta de boca estrecha para la pesca.
10.—Comarca habitada por los antiguos asirios.
12.—Cocinado.
13.—Emperador.
16.—Reina de Suecia, esposa de Carlos XI.
17.—Magistrado en Aragón, Cataluña y Mallorca.
22.—Bebida.
24.—Condimento.
26.—Apócope del adjetivo posesivo (pl).
30.—Tiempo del verbo leer.
32.—Uno de los Estados de México.
34.—Mar de Asia.
35.—Bolsa mebranácea que cubre el espádice.
36.—Nombre de la e larga griega.
38.—Natural de la antigua Mauretania.
39.—Acción y efecto de aojar.
41.—Preposición.
42.—Asociación de Torcedores.
44.—Antes Meridiano.
46.—Embrollo.
48.—Terminación de aumentativo.
50.—Artículo neutro.
51.—Artículo.

Solución al Crucigrama anterior

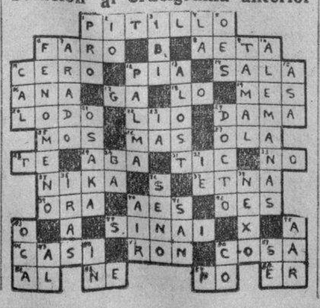

MATANCERAS por Manolo Jaraquemada

ENGAGEMENT. — Formalizado ayer.

Ante los esposos José A. Casas y Fidelia Prendes, formuló la petición de mano de la señorita Nenita Casas Prendes, para su hijo Rodolfo, el presidente de los Caballeros Católicos de Matanzas, señor Emiliano Moreno.

Una nueva, que no es para nadie una sorpresa, porque semanas ha me cupo la satisfacción de adelantar este grato acontecimiento, en On dit..., que, aunque velado, por la discreción a que las circunstancias me obligaban, dejaba adivinar, tras la interesante incógnita, a las dos jóvenes personalidades de esos amantes que han hecho ya oficiales sus relaciones.

Es la fiancée la mayor de las hijas del ingeniero jefe de Obras Públicas de la Habana, señorita que en los salones yumurinos ha brillado siempre en rango de belleza, de gracia y de distinción.

Ocupa actualmente la ideal Nenita la presidencia del Matanzas Tennis Club, la aristocrática sociedad femenina de la Playa, que la llevara a ese cargo, tanto, por sus múltiples cualidades, como por los méritos que adornan su persona y le dan aureola y fulgores resplandecientes.

Es una artista esa novia de hoy. Y a los prestigios de su belleza, auna los de una cultura y refinamiento que la completan adorablemente. En el bell canto, se destaca la señorita Casas entre las más sobresalientes dilettanti de nuestro mundo artístico. Su hermosa voz de soprano nos ha deleitado en múltiples ocasiones en fiestas del más elevado rango.

Pertenece, tanto por la línea materna como por la de su progenitor, a familias que en todas las épocas de la Yucayo han sobresalido en nuestros más exclusivos círculos.

Tanto a su prometido, joven apuesto y caballeroso, es descendiente asimismo de dos casas—la de Moreno y la de Boscowitz—que han tenido, con el respeto, la consideración y el afecto más grandes, simpatías infinitas en todas las épocas.

Se completa esa pareja admirablemente.

Lo reúne todo para gozar de una dicha que al apuntar hoy en el Oriente, le augura venturas tantas como derechos a ella tienen esos novios.

EL DR. SCHWEYER.—Enfermo. Guarda cama padeciendo de un molesto ataque nefrítico, que lo tiene postrado en el lecho, desde su regreso a esta ciudad, de la que ha estado ausente en la Habana por algunos meses.

Con el doctor Alberto Schweyer ha venido a su hermosa Quinta de la Playa, su esposa la señora Emelina Dewis.

Hacemos votos por la mejoría del prestigioso galeno, que es padre político del Secretario de la Presidencia, doctor Agustín Acosta.

VIAJEROS SIMPATICOS.-La señora del comandante Alfonso.

Fueron huéspedes de Matanzas anteayer, la señora Nena Baeza de Alfonso, a la que acompañaban sus hijas María Elena, la prometida del capitán doctor Sánchez Pessino, y la encantadora Olga, temprana flor de Mayo, que comienza a presentarse en los salones donde ha de triunfar, por su gracia y sus simpatías.

Durante todo el tiempo que estuvieron en Matanzas la señora y las señoritas Alfonso, se vieron muy congratuladas por sus amistades.

Me honraron con su visita.

Y, como siempre, encantadas de esta Matanzas a la que quieren como propia cuna, regresaron esa misma tarde a la Habana.

RUMBO A SAN MIGUEL.—El Balneario de Abril.

Para disfrutar de este pródigo weeck end pasaron ayer por Matanzas los esposos doctor Gustavo Ramírez de Olivella y la señora Adelaida Parodi, que permanecerán hasta el lunes en nuestro Vichy.

Entre los más fervientes devotos de esas aguas ingualadas en la América, por sus cualidades curativas, cuéntase la señora de Ramírez de Olivella, que anualmente realizaba su viaje a Europa para reponer una salud que hoy repone en Cuba, visitando aquel resort de la provincia matanceira.

LOLA ALBALADEJO Y MALBERTY.—Entre nosotros.

Ha venido a repetir temporalmente a Matanzas, traída aquí por asuntos de negocios, la que en la sociedad del pasado matancero fué una de las figuras que más brillara en nuestros círculos sociales.

Perteneciente a gran familia que vivió entre nosotros en rango principalísimo, las Albaladejo fueron en ese Liceo que tan brillante fiesta ofreció ayer noche, una constelación de bellezas que como las Tió, las Lima, las Castañer, prestigiaron las crónicas que por ese entonces escribían Miguel Alfredo Lavastida, Pepe Quirós, después y el muy querido Manolo Pereira.

Mi bienvenida a Lola Albaladejo y Malberty.

LAS BODAS DE MAÑANA.—En la Capilla del Asilo de Ancianos.

Para las ocho p. m. rezan las invitaciones que profusamente han circulado en estos últimos días, para el enlace de la bella y gentil señorita Esther Pibler y el caballeroso joven Federico Sánchez Escoto.

Bodas en que oficiará al R. Padre doctor Alberto Menéndez como una deferencia a la familia del novio, a la que está ligada por estrechos vínculos de afecto y de amistad.

Las invitaciones rezan exclusivamente para la Iglesia, según se me ruega haga público.

EL DEBUT DE HOY.—Con «Cecilia Valdés».

Se inicia esta noche en nuestro magno coliseo la brillante temporada que hará en él la Compañía de zarzuelas cubanas del teatro Martí, en la que se destaca como astro no fulgente la gentilísima Luisa María Morales.

Va mañana, en segunda función, «María la O», el más clamoroso éxito de Ernesto Lecuona.

Y en tercera, el domingo, «La Perla del Caribe».

A precios ínfimos las localidades para estas funciones de la Compañía del Martí, se verá Sautio favorecidísimo desde hoy hasta el día trece.

FELICITACIONES.— En la fecha de hoy.

Celebra su onomástico en este el Sr. Fermín González, caballero que disfruta de muy alto aprecio en nuestra sociedad.

El Sr. Fermín Alvarez, gerente de esa importante casa de la calle de Independencia «La Universal».

Y Fermín Sánchez, el propietario de «La Viña» el antiguo establecimiento de víveres de frente al Parque que de La Libertad.

Tengan todos un día feliz.

UN RECIBO.—En la tarde del miércoles.

Lo tuvo para mostrar a sus predilectas amigas su canastilla de bodas, la señorita Esther Pura García Polanco, que en la noche de hoy contraerá nupcias con el capitán Eduardo Argilagos Guerra.

Obras de aguja primorosas, bordados exquisitos tules, sedas y encajes en prodigalidad magnífica forman el trouseau de esa linda novia de hoy.

Modelos de una elegancia incomparable se admiran tanto en los trajes de calle y de gran vestir, como en los deshabillés y en la espléndida colección de robes de chambre que atesora Esther Pura en su ajuar.

La cantidad de regalos que ha recibido de sus infinitísimas amistades la futura esposa del capitán Argilagos, mostrábanse también en los dos bien decoradas habitaciones, que se les ha destinado en la casa de sus padres.

Todo cuanto el más exigente buen gusto pudiera apetecer han traído a llegar los amigos de Esther Pura y Eduardo en estas vísperas de sus bodas, a su feliz hogar.

Bronces y porcelanas, legítimos cristales y esmaltes, objetos de plata en profusión, cuadros, muebles, sedas y tapices, se ven marcados con tarjetas que responden a nombres de las más conocidas familias yumurinas.

Entre las damas y señoritas que saludé ayer en ese recibo de la señorita García Polanco, recuerdo a Rebequita Quirós de Trelles Montes, a Lolita Solís de Villa Bella, a Rosita Ulmo de Landman, a las señoras de Torrado, de Peña, de Hevves, de Jiménez, de Doy y de Marcos.

Una legión de encantadoras muchachas que formaban Minchis, Margarita Harves, Finita Villabella, tan interesante y tan gentil, Horsia Doy, Herta Rosa Landman, y Jiménez, Peña, Hernández, etc.

Con pastas y deliciosos cocktails obsequiaron los esposos García Polanco al selecto grupo de sus amistades, que se dió cita en la tarde en su residencia de la calle de Independencia.

DE DUELO. — Un ex-Gobernador matancero.

Lloran en estos momentos, los esposos Víctor de Armas y María Rubal, la pérdida de su hijo Antonio que víctima de cruel dolencia acaba de ser arrancado a la vida en plena floración de su juventud.

Muy querido en la sociedad de Matanzas el Sr. Víctor de Armas que ocupó la primera magistratura provincial, en épocas del Gobierno del General Menocal, con su dulzura se compenetra toda esta población que siente con él la inmensísima desgracia que ensombrece su hogar.

Para los esposos Armas-Rubal así como para los hijos todos, figuras muy destacadas de la juventud yumurina, van en estas líneas, el pésame más sentido.

La sociedad de Matanzas por mi pluma hace llegar a esos afligidos deudos del joven Antonio de Armas su más sincera condolencia.

ARSENIO MIERES.—De regreso.

Después de un delicioso viaje por las principales ciudades de España ha regresado a Matanzas, el prestigioso comerciante, que es propietario de ese establecimiento «La Democracia» de la calle de Milanés, sede de la elegancia matancera.

En la antigua casa de la Marina, se ve hoy Arsenio Mieres cordialísimo por sus amigos que van a saludarlo desde su llegada a Matanzas.

¡Welcome, carísimo!

LA ULTIMA NOTA.—Con el acontecimiento del día.

¿Cuál otro que las bodas de esta noche a las diez en la casa Independencia 167?

Bodas de la señorita Esther Pura García Polanco y el capitán Eduardo Argilagos Guerra, a la que han sido invitadas las principales familias matanceras.

Testigos de esos esponsales el jefe de las Fuerzas Armadas coronel Fragencia Batista, enviará a uno de sus ayudantes para que lo represente en el acto.

Firma también el pliego matrimonial entre los testigos del novio, el Jefe Militar de este Distrito teniente coronel Pino Donoso, y por la novia el de la provincia, primer teniente coronel Manolo Benítez.

M.E.C.D. 2016

APIOLINA
CHAPOTEAUT
CURA RETARDOS
DOLORES MENSTRUALES
En todas las Farmacias
SALUD DE LAS SEÑORAS

Viboreñas

BODA NOTARIAL.—Precursora de la católica, que se celebrará mañana.

Ante el Notario Público doctor Lorenzo Saladrigas Heredia, y en la residencia de la distinguida dama Carolina Saavedra viuda de Fernández de la Reguera, se celebra hoy la boda notarial de su gentilísima, hermosa bella y elegante hija la señorita María Antonia Fernández de la Reguera y Saavedra, y el afortunado y muy estimado joven Enrique Ovares y Rodríguez, hijo de la distinguida señora María de las Nieves Rodríguez viuda de Ovares.

Testigos por María Antonia serán los señores José Johanet y José T. Iturro.

Por Enrique los señores Miguel Molina, Contador del City Banck, y Luis V. Iturregui.

Esta boda notarial es en la intimidad familiar, pero la católica, mañana, a las cinco de la tarde en la Iglesia Parroquial del Vedado, será presenciada por las numerosas relaciones sociales de tan estimados novios y sus familiares.

Felicito a María Antonia y a Enrique mil más expresiva enhorabuena por ser ya esposos ante la Ley.

LOS SANTOS DE HOY.—Nuestra Madre de los Remedios y Santas Adela y Zenaida, con los Santos Germán, Emiliano, Germán, Nicasio y Fidelio.

Celebran hoy todas las Zenaidas sus días? También tienen el cinco de junio.

Son tantas las amigas así nombradas, que prefiero, para evitarles molestias por una «Falsa» felicitación no hacer ninguna.

Se celebra su cumpleaños la gentilísima figulina María Zenaida Iglesias Ramírez y Riera, que en hora de la tarde recibirá a sus íntimas amistades.

De ser hoy los días del decano profesor señor Fermín Ríus, Director fundador del gran Colegio Nacional Superior, le dedico mi más afectuosa felicitación junto con su amada esposa, la distinguida dama Rosita Romero y bellas hijas Nina y Nena.

Son hoy los días del respetable caballero señor Emiliano Montes, abuelito de una de mis lectoras más pequeñas, la niña de ocho años Lolita Montes Zabala.

Y del señor Nicasio Oliveros, esposo de la bondadosa dama Adela Domínguez.

Muchas felicidades les deseo.

EN HONOR DEL NAZARENO.—Un nombre de las distinguidas damas señoritas devotas del Glorioso Nazareno, en la Iglesia de Jesús María, a las que también lo sean que asistan a la solemne misa rezada a varias voces, con plática, a las nueve de la mañana de hoy, segundo viernes día de su fiesta mensual.

Acto que dedico a aquellas de lectoras, que siendo devotas del Nazareno sean madrugadoras, lo lean y tengan tiempo de asistir.

CLUB INTERROGACION.— Anuncia está para hoy la gran Verbena de la Raza organizada por este Club, que lo es desde que sus destinos el caballeroso amigo señor Ernesto Cabrera, que con entusiastas compañeros de Directiva, han venido laborando para esta fiesta les proporcione un éxito, el que les auguro.

Las señoras que asistan serán obsequiadas rumbosamente, y serán aprovechables los obsequios que serán.

El billete para los caballeros sólo cincuenta centavos.

Valiosos conjuntos musicales amenizarán esta Verbena del Club Integración, para la que existe entusiasmo.

EN QUINCE AÑOS.—Cumple hoy esta anhelada edad, la graciosa Fina Fina Ruibal y Calvo, que llegado a los quince años, saludable, alegre y dichosa, siendo una linda mujercita muy interesante.

Las muchas felicitaciones que recibirá, una Fina la mía, muy suya, deseándole que siempre sea de la más venturosa vida.

ROLANDO SANCHEZ DOMINGUEZ.—Celebró ayer su cumpleaños este simpático amiguito, hijo de los jóvenes esposos bella dama Consuelo Domínguez y el señor Rolando Sánchez, que lo obsequiaron con una hermosa piñata, de la que sacaron sus amiguitos y un bello grupo de niñas y niños «grandes», vaya fiesta, he de dar detallada.

Felicito a Rolando, deseando que los autores de sus días lo vean siempre saludable y muy dichoso.

VIBOREÑO MAS.—Hermoso amigo que ha llegado felizmente a estos mundos, para aumentar las alegrías de los estimados esposos señor Alodia Torres y el doctor Luis Reyes Gavilán.

Más expresiva enhorabuena les doy, con un beso de bienvenida a este mundo al hermoso fruto de sus amores, al que deseo una vida extensa y dichosísima.

UNA LECTORA.—Digo que del modo que he recibido su presente, hubiera recibido su anterior, la noticia de su noticia, y he de decirle que no ha llegado a mi poder, ni en mi residencia ni en esta redacción.

A donde la dirigió, «Una Lectora». Es tan tarde ya para consignarlo que me dice!

Espero poder complacerla en otra oportunidad, ¡y que sea muy pronto!

SALUDO.—No es tarde para saludar al apreciable caballero señor Francisco Hernández y a su hijito, el cumplido joven Francisco Hernández de los Reyes Gavilán, por haber celebrado ayer sus días, por lo agradable motivo fueron objeto de muchas demostraciones de aprecio y afecto por parte de sus amistades.

Dentro de la «octava», señalada en estos casos, les dedico mi más afectuoso saludo, que espero no sea tarde para ellos.

RESTABLECIDA.—Lo está ya la gentilísima figulina Luz María Ordóñez y Pérez, primogénita de mis estimados convecinos los apreciables esposos señora Ana Pérez y el señor Waldo Ordóñez, después de haber padecido una molesta dolencia por muchos días.

Le dedico a tan bella amiguita, junto con los autores de sus días, mi más expresiva felicitación.

Urbano DEL CASTILLO

Preciosos Encajes, son los más modernos.
Encajes bretón finísimos, dibujos originales, 5. 10. 15 y 20 cts. Encajes de hilo. Llegan esta semana, todo el surtido de Encajes de hilo.
Precios populares, 5. 10. 15 y 20 cts.
Procura verlos.
LA ZARZUELA
NEPTUNO Y CAMPANARIO
TELEFONO A-7604.

Un sueño bienhechor se consigue con las Tabletas de
ADALINA
BAYER

¿POR QUE AGUANTAR MOSQUITOS?
FLIT los mata
FLIT

MUSICA Y MUSICOS

GRACIELLA DE LOS REYES EN RECITAL. — Con éxito brillante ofreció Graciella de los Reyes un recital de piano para los «Antiguos Alumnos de Blanck», en la Sala Espadero.

Se efectuó el martes por la tarde ante una numerosa, selecta y entusiasta concurrencia.

La señorita de los Reyes con pulcritud y buen gusto artístico ejecutó la Sonata op. 49 de Weber, un grupo de composiciones de Chopin el romántico compositor, y varias obras de Chasins, Albéniz, Pease y un arreglo del «Tango», de Albéniz, por Godowsky, interpretadas acertadamente por la joven pianista, que mereció, siéndole ofrendados, múltiples aplausos del auditorio.

Como en todos los actos que celebran los «Antiguos Alumnos de Blanck», el recital de Graciella de los Reyes fué un triunfo no sólo para la artista, sino también para la mencionada sociedad.

EN EL TEMPLETE.—El sábado por la mañana, bajo la ceiba histórica que se yergue ante el Templete, será conmemorado el descubrimiento de América con una Misa solemne, en la que oficiará el Iltmo. y Rvdmo. Arzobispo de la Habana, Monseñor Manuel Ruiz. Esta misa la cantarán los mejores elementos vocales con que contamos en esta capital y ha de resultar un magno acontecimiento artístico, no siendo el menor que su dirección está a cargo de uno de nuestros grandes valores musicales, el joven maestro compositor Gustavo Morales, autor, asimismo, de la Misa que ha de cantarse.

Más de cincuenta voces entonarán las alabanzas del Señor en esta magnífica ceremonia que ha de verificarse el día 12 en el Templete.

HOMENAJE A DALIA INIGUEZ. —Una gran fiesta de arte se prepara en homenaje a nuestra máxima recitadora, Dalia Iñiguez, en el teatro «Nacional», el día 15 por la noche.

Su arte único, exquisito, será cantado en inspiradas estrofas por nuestros mejores poetas. La música le rendirá pleitesía en melódicas páginas que interpretará al arpa la artista Margarita Montero y sus admiradores, seguramente no perderán una oportunidad de mostrarle con entusiastas aplausos cuán intensa es su fervorosa estimación.

N. B.

CRONICA HABANERA

LA BODA DE AYER

FLORALY SANCHEZ.—En plena tarde, al dar las seis, se celebró ayer en la Iglesia Parroquial del Vedado una boda de grandes simpatías.

Boda que congregó una extensa representación de la sociedad habanera, en cuyo seno son muy estimados los contrayentes.

Linda, muy linda, la novia.

La señorita Floraly Sánchez Posada, expresión suprema de la gracia, la gentileza y la distinción.

Unió sus destinos la señorita Sánchez, a los del señor Domingo Tamargo y Sánchez, amigo muy querido del cronista.

Un joven excelente, correcto y caballeroso, alumno de los más brillantes de la Facultad de Derecho de la Universidad de la Habana.

De gran sencillez y belleza el decorado que para esta ceremonia lució el altar mayor.

Rodeando la sagrada imagen del Corazón de Jesús, veíanse dalias y glodiolos en gran cantidad, distribuídos en búcaros y en jardineras.

Y al fondo, formando un tupido bosque, hermosas palmas arecas de belleza incomparable.

A sus pies llegó la novia, más bonita, que nunca, radiante de alegría de satisfacción.

Llevaba una toilette preciosa, copia fiel de un modelo de Lelong, interpretada en moaré por la conocida modista Mercedes B. de Lacosta.

El amplio velo caía en flotantes ondas, e iba sostenido por una tiara de moaré y diamantes.

Como complemento de tanta exquisitez el bouquet nupcial, que llegó a sus manos procedente de la «Casa Trías», el acreditado jardín de la calle doce en el Vedado, como presente de un cronista.

Era todo de azucenas, lindísimo, afectando una forma pequeñita y redondeada.

Fué el padrino el padre del novio, el distinguido letrado doctor Domingo R. Tamargo, ex-Secretario de Justicia.

Y la madrina la madre de la novia, la distinguida señora María C. Posada viuda de Sánchez.

Cuatro los testigos de ella, doctores Francisco Condom y Julio V. Collazo y señores Servando Menéndez y Adolfo Bulle Merry.

Cuatro también los de él, doctores Luis Fernández Marcané y Juan F. Tamargo, señor Rafael Muñoz y coronel Tomás Armstrong y McMahon.

La boda civil se celebró anteayer ante el conocido notario doctor Rafael Solana y Aguila, testificando por parte de la novia, los señores Ramón Sánchez Barroso y Alfredo Pérez Sánchez y por parte del novio, los señores Manuel Lozano y Roberto Piedra.

Entre la selecta y numerosa concurrencia que llenaba la iglesia, pudimos anotar los siguientes nombres:

Margarita del Monte viuda de Sánchez, la respetable dama, y sus hijas Gloria Sánchez de Tamargo, madre del novio, con toilette de encaje «beige» y Aída Sánchez de Muñoz, muy elegante.

Ana Gloria Tamargo de Díaz Silveira, hermana del novio, de rojo, bellísima.

Mercedes Figueroa de Hernández.

Carmen Remírez de del Junco, Olimpia San Martín de Socarrás, María Julia Fernández de Campa, Rosalía Hernández viuda de Cay, Sarah Miró de Armstrong, Conchita Rivas de Chibás, Carmen Teresa Santos de Muñoz.

Nieves Rodríguez de Muñoz.

Zoila Noroña de Reyes, Juana R. de Castro, Carmita Docio viuda de Jiménez, Nieves Posada de Collazo, Dolores Posada de Sánchez, Adela Codina de Codina.

Loly Bustillo de Armstrong.

Carmelina del Junco de Bulle, Emma M. de Cruz Planas, Graciella Simpson de Armstrong, Olga Gispert de Cay.

Lola Sánchez de Buso.

Elvira Bertini de Paneral, Emma de la Hoya, Albertina Casanova de Sánchez, Pura Grau de Novela, Anita Tamargo de Prieto, y la señora de Lamadrid.

Entre las señoritas, primeramente, la encantadora Margarita Tamargo, hermana del novio.

Aídita y Beatriz Muñoz, muy bonitas.

Martha Socarrás, Mary Cay, Tilde y Carmen Bernal, Josefina y Hortensita Knight, Carmelina Muñoz y Ninina de los Reyes.

Josefina y Lourdes Hurtado de Mendoza.

Bellísimas.

Graciela y Gilda Andino, Gloria, Margarita, Carmen y Esther Busto, Angélica y Esther González Plasencia, Nieves Castro, Chela Pascual.

Carola Panerai, tan linda.

Josefina Durán, Olga Carrillo, Ana de la Nuez, Leopoldina de la Campa, María Luisa Jiménez, Leticia del Monte, Juana María Sánchez, Margarita y Julieta Collazo, Oria Ricoy, Ernestina, Gilda y Mercedes Sánchez y Gloria Tamargo.

A una finca de los alrededores han ido los novios a disfrutar los primeros días de su luna de miel.

HONROSA DISTINCION.—El Excelentísimo señor José René Morales, Ministro de Cuba en París, acreditado además ante la Santa Sede, ha sido objeto de una honrosa distinción, al concedérsele la Orden de Carlos Manuel de Céspedes por parte de nuestro Gobierno.

La misma orden le ha sido concedida, entre otros, al popular Alcalde habanero, doctor Guillermo Belt y Ramírez, al doctor Vieites y al ilustre cirujano doctor José A. Presno.

Sea para todos nuestra felicitación efusiva.

VIAJEROS DISTINGUIDOS.-Por la vía aérea, con dirección al Norte, salieron anteayer el conocido hacendado Higinio Fanjul y su distinguida esposa María Estrada.

En el mismo avión embarcó el doctor Carlos Fonts.

Han regresado ayer de su viaje de bodas, los jóvenes y simpáticos recién casados Eddy Ulacia y Elena Ruz, los que desde su matrimonio se encontraban visitando las principales ciudades europeas.

Hoy y a bordo del «Munargo» arribarán a nuestras playas el doctor Pablo Carrera Justiz, su gentil esposa Elvira Milagros y sus pequeñas hijas, quienes regresan de los Estados Unidos.

El señor Enrique Heymann, miembro del Consulado de Cuba en Filadelfia, y su esposa, Margot Boza, tuvieron que venir a la Habana con urgencia, el pasado miércoles, con motivo de la muerte de su padre, el señor Morris Heymann.

Los distinguidos esposos llegaron por la vía aérea, procedentes de aquella ciudad americana, donde residen.

ENCANTO.—«Los escándalos de George White de 1935», película de la Fox, que nos presenta el lujo y esplendor de las famosas revistas norteamericanas, ocupa el cartel de hoy en el teatro Encanto.

Con tan magnífica atracción y por ser día de moda en el favorecido coliseo, no es de dudar que allí se dará cita la Habana entera.

Será un acontecimiento artístico.

DEL LYCEUM.—En la junta celebrada el martes último en el Lyceum, y por unanimidad, fué elegida vicepresidenta de tan prestigiosa sociedad, la señora Consuelo Montoro.

Joven dama, de gran cultura y talento, cuyas actividades en pro del engrandecimiento del Lyceum, son bien conocidas.

También se tomó el acuerdo en dicha junta, de permitir la entrada, durante todo el mes de octubre, sin pago de cuota, a las señoras o señoritas que en algún tiempo hayan sido socias del Lyceum y que desen volver a serlo.

RESTABLECIDO.—Desde hace ya varios días se encuentra completamente restablecido de la enfermedad que lo retuvo en cama, el doctor Antonio de Jesús de Vignier y Riera, juez correccional de la Sección Cuarta.

Enhorabuena.

(Continúa en la página SIETE)

Octubre 13: SAN EDUARDO
El regalo más apropiado lo hallará entre nuestros artículos de uso personal, pues tenemos surtidos exclusivos.
"LA CASA PEREZ"
Camisería de elegancias. NEPTUNO 79.

de torre a torre

LA NUEVA MODA.

LA CASA GRANDE acaba de recibir, entre otras novedades, los primeros vestidos y sombreros para la temporada invernal. Representaciones, las más notables, de la moda nueva, en todo su esplendor, en toda su belleza y suntuosidad.

LA CASA GRANDE ha logrado seleccionar, para realce de la proverbial elegancia de la mujer cubana, las más exquisitas creaciones.

Su visita a LA CASA GRANDE, en estos momentos, equivale a obtener el dato verídico, justo y preciso que define, en toda su amplitud, los dictados de la moda de ahora.

$8.75 es el precio que marcan estos elegantes vestidos, llamados al éxito más rotundo en esta temporada.

Y AQUI ESTAN DOS DE LOS ESTILOS DE SOMBREROS QUE PREDOMINAN EN LA MODA NUEVA. Modelos de sugestiva originalidad que han de gustar muchísimo.

Al comprar pida su cupón para el regalo de los $600.00 correspondiente a este mes.

La Casa Grande

El Comité de Auxilios a los pobres de esta Capital ha suprimido cuatro mil tarjetas para adquirir comidas

Alega que sus gastos son exhorbitantes, pues mantiene 800 niños en Tiscornia y Colonias de Indigentes. Un problema que estudia Sanidad. Saneamiento de la Hbana. Aguas de consumo

Sin haber mermado sus ingresos, antes al contrario acusa una buena recaudación en la Tesorería General de la República, el Comité Provisional para la atención y auxilio de los necesitados ha suprimido el reparto de cuatro mil raciones, a cuatro mil familias que cada quince días percibían ese auxilio. En lo adelante, sólo mil indigentes habaneros tendrán derecho a esas raciones quincenales.

Por su parte el referido Comité Provisional dice que sus gastos son exhorbitantes, pues mantiene 800 niños en Tiscornia, y, además, mantiene colonias de indigentes.

El problema que se ha suscitado es serio, pues, sin previo aviso, se han quedado sin alimentos cuatro mil familias, seleccionadas por los Inspectores y miembros de la Policía de Sanidad, a sabiendas que eran verdaderos necesitados.

El Secretario de Sanidad, doctor Ituarte, estudia el caso, ya que al crearse el referido Comité se consignó que los fondos que recaudase—descuento que se hace a los empleados públicos—fuese exclusivamente para la alimentación de los necesitados», nunca para cubrir atenciones que corresponden a la Beneficencia Pública.

SERA SANEADA LA CAPITAL.—Terminada, dentro de pocos días, la liquidación de los gastos producidos por la atención de los damnificados por el ciclón de Cienfuegos, el doctor Ituarte, Jefe de la Sanidad, dará cuenta al Jefe del Estado, y solicitará del mismo los recursos necesarios para realizar un saneamiento general de las poblaciones de la República, incluyendo, desde luego, La Habana. (Hoy en la capital existen numerosos atacados de paludismo y fiebre tifoidea, debido a la necesidad urgente de trabajos de ingeniería, entre ellos el entubamiento del Arroyo Pastrana, en la Víbora).

ESTUDIO DE LOS ACUEDUCTOS. El doctor Ramos, Director de Sanidad, después de celebrar una entrevista con el Secretario del Ramo, declaró a los reporters haría un estudio del problema de la purificación de las aguas de consumo público en la República, contando para ello con Inspectores Ingenieros Sanitarios.

Terminó informando que próximamente visitaría de nuevo el acueducto de Albear, pues a su juicio, deja mucho que desear, pues ayer, precisamente, los vecinos de La Habana ingirieron aguas turbias, lo que no sucedía desde el huracán de 1926, al romperse el canal en el Puente de Orengo.

NERVIOS
El Tónico Bayer tonifica el sistema nervioso. Aumenta el vigor y la vitalidad.
TÓNICO BAYER
BAYER

ANUNCIESE EN EL "DIARIO DE LA MARINA"

✝

E. P. D.

La Dra. Julia Martínez y Martínez

HA FALLECIDO

Después de recibir los Santos Sacramentos y la Bendición Papal.

Y dispuesto su entierro para hoy Viernes 11 de Octubre a las 9 de la mañana, sus hermanos, hermanas políticas y Sobrinos; ruegan a las personas de su amistad, les acompañen en este piadoso acto, para trasladar el cadáver de la casa mortuoria calle 17 No. 456 entre 8 y 10 Vedado, al Cementerio de Colón.

Antonio, Alicia, Emilio y Enrique Martínez y Martínez; Katie B. de Martínez; Carolina P. V. de Martínez y Generosa V. de Martínez; Celia Martínez de Alvarado, Angela I. Vda. de Martínez, Gustavo Alvarado, Dr. Pedro Castillo.

POMPAS FUNEBRES
BERNARDO GARCIA
Zanja 75, esq. a Belascoaín. Telfs. U-7310, U-7650.

E.C.D. 2016

ESCENARIO y PANTALLA

ALKAZAR: «JULIETA COMPRA UN HIJO». «BAJO PRESION»

Estos dos estrenos llevaron ayer gran público al teatro «Alkázar».

«Julieta compra un hijo», es la versión cinematográfica de una comedia de Gregorio Martínez Sierra que tiene el mismo nombre.

La obra es conocida en la Habana. Ello nos excusa de tener que referirnos a su asunto y a su desarrollo teatral. Hay en ella ese mínimum de decoro estético y ese modesto lujo de gracias menores que son patrimonio del autor de «Primavera en otoño». Por otra parte, lo noble del tema—la exaltación del instinto maternal, aun al margen de la apetencia erótica—da a la comedia cierto rango dentro del rasero nivel de la moderna escena española.

Desde el punto de vista cinematográfico, ya sabemos que Martínez Sierra ha contribuído poderosamente al mejoramiento de la producción hispanoparlante. Antes de él, era rara la obra de calidad y, en cambio, abundaba el adefesio. El ha impuesto, para las películas en que toma parte Catalina Bárcena, un alto «standard» de aparato escénico y de técnica fotográfica, hasta el punto que esos «films» pueden competir en tales aspectos con los angloparlantes de la misma categoría.

En «Julieta compra un hijo» se advierten esa variedad y lujo de escenarios y ese esmero en la «toma de vistas» y en el «corte» que antes eran excepciosales en el cine hablado en nuestro idioma, pero que—dicho sea en honor de él—ya van siendo tan lógicos, tan naturales, como en la producción yanqui, inglesa o francesa.

En «Julieta compra un hijo» el movimiento escénico está conducido, además, con mucha habilidad. Esto y los aciertos de interpretación, lo grato del ambiente y el logro de finas calidades fotogénicas, hacen, en suma, una buena película.

La excelente actriz de comedia que hay en Catalina Bárcena contribuye, desde luego, en primerísimo término, al éxito interpretativo. Luana Alcañiz—vista ya en muchas películas—se comporta con mucha discreción. Y Gilbert Roland, el actor bilingüe, que alterna la producción hablada en español con la hablada en inglés, tiene también una intervención simpática, gustosa, en el film.

⁂

La otra película estrenada—anglo-parlante ésta—se titula «Bajo presión», y es un drama áspero de hombres de trabajo.

De hombres de trabajo que tienen de su faena un concepto un tanto deportivo, lo que no implica una economía del esfuerzo, pero sí una galvanización de la energía por el entusiasmo, que hace más llevadera la fatiga.

El título alude al ambiente riesgoso y esotérico en que se desarrolla la mayor parte del film. Estamos en las ingentes excavaciones para la construcción de un túnel bajo el río Hudson. En las oscuras galerías se inyecta aire comprimido, en parte para hacer respirable el ambiente, en parte para contrarrestar la presión atmosférica. Los obreros viven bajo la amenaza constante del derrumbe. Y el derrumbe significa el enterramiento en vida, la muerte por asfixia, que es un morir «a cámara lenta».

Dos cuadrillas de obreros, dirigida la una por Víctor McLaglen—el formidable trágico de «El delator»—y la otra por Edmund Lowe, se emulan mutuamente en el trabajo haciendo una noble apuesta: a ver quién horada en menos tiempo una porción igual de subsuelo, comenzando por extremos opuestos.

Todo el drama es la pugna entre ambos equipos. Es una manifestación vigorosa, cruda, del «deporte útil» del trabajo.

Al fin, después de incontables peripecias—todas ellas de fuerte sabor e impresionante dramatismo, la cuadrilla de McLaglen vence a su costraria, no obstante estar gravemente herido su capataz. El esfuerzo ha sido heroico.

Lo más interesante del film es lo que, forzando algo la nota, podemos llamar su aspecto documental. El trabajo de los obreros está magistralmente reproducido. Los escenarios son de un verismo notable.

Víctor McLaglen da una gran fuerza a su papel. Edmond Lowe lo sigue muy de cerca. Una película bien montada y bien interpretada.

Francisco Ichaso.

N O T A S

ESCANDALOS DE GEORGE WHITE 1936» EN EL ENCANTO

Hoy será día de gran gala por estrenarse la super-sensacional producción musical de la Fox «Escándalos de George White de 1935». Doscientas beldades decoran esta nueva película...! Realizan una labor insuperable en ella, Alice Faye, James Dunn, Ned Sparks, Lyda Roberti, Cliff Edwards, Arline Judge, Eleanor Powell (la mejor bailarina de América) Benny Rubin, Emma Dunn, George White (en persona) y las mujeres más lindas de la Tierra.

En esta sensacional film se presenta por primera vez el vertiginoso baile «Hukadola» que toda la Habana bailará pronto y oirá Vd. preciosas canciones, tales como: «According to the Moonlight», «It-s an Old Southern Custom», «Oh, I Didn-t Know», «I Was Born too Late», «I Got Shoes, You Got Shoesies».

Pronto un «cañonazo» de la Warner, el «hit» de «hits» «Casino de París» con Al Jolson y Rubby Keeler por primera vez juntos. Ritmos... Excitación... Espectáculo movido... y cuanto hace de una opereta una joya musical, se encuentran reunidos en esta hermosa creación.

Más adelante «La Daga Florentina» con Margaret Lindsay y Donald Woods y «La Mujer Desnuda» donde se presenta Louise Rainer, la estrella que ha causado expectación en todo el mundo con el concurso de William Powell, Frank Morgan, Reginal Owen, Mady Christians y Virginia Bruce.

NACIONAL: POR ULTIMA VEZ: «SIEMPRE MAÑANA»

En el teatro «Nacional», se exhibe hoy por última vez, la admirada película de Silvia Sidney y Herbert Marshall titulada «Siempre Mañana», la que ha estado en el cartel por varios días con general beneplácito del numeroso público que ha asistido a sus exhibiciones.

El programa se completa con el cartón de Betty Boop «A dormir Nené», la variedad sportiva Paramount «Perros de lujo», y el último noticiero que nos trae el mundo a la pantalla gigante del «Nacional».

Los precios de hoy, como de programa excepcional de estreno en Cuba, 40 centavos hasta las 6 y 30, 50 centavos después de esa hora y 20 centavos niños. Tertulia 10 centavos.

Hoy en todos los turnos del «Nacional», se exhibe la película que reproduce todos los detalles más sobresalientes de los juegos de la Serie Mundial de Base Ball entre Detroit y Chicago. La película ha sido recibida por avión, por mediación de la Paramount y la empresa del «Nacional», y en seguida la ofrece al público como la nota deportiva de más actualidad.

Mañana es el día señalado para el estreno de la sensacional película de la Paramount titulada «La perseguidora 99», una película que es una verdadera acción de guerra entre los pandilleros y los agentes de la autoridad y en la que juegan principal papel esos carros ligerísimos que se llaman perseguidoras y cuyo seno va cargado de mortíferos proyectiles, al por mayor. Pocas veces tendrá el público oportunidad de admirar una película tan emocionante como «La Perseguidora 99», manejada desde las estaciones de radio policiales y pronta siempre a encontrarse con los automóviles de los gangsters, también provistos de todos los aparatos de defensa y ataque. Fred Mac Murray actor de dinamismo sorprendente aparece como protagonista secundado por Sir Guy Standing, Ann Sheridan y muchas extras.

Se empezará a exhibir «La Perseguidora 99», mañana sábado desde la 1, estrenándose el último noticiero mundial y varios cartones y sinfonías tontas en colores muy interesantes. Los precios serán populares, es decir, 20 centavos hasta las 6 y 30 y 30 centavos después y la tertulia 10 centavos.

El miércoles programa doble.

Hoy ALKAZAR
DOS GRANDES "HITS" FOX
La picaresca frívola y encantadora comedia
JULIETA COMPRA UN HIJO
Catalina BARCENAS
Gilbert ROLAND
Luana ACANIZ
y la poderosa producción
"BAJO PRESION"
Victor Mc LAGLEN
Edmund LOWE
29 1/20 6½ — 30¢ 6½ a 11½
15¢ niños — Tertulia 10¢

G A C E T I L L A S

PRADO: «LA LEGION BLANCA»

Anuncian las carteleras del teatro «Prado» para el día de hoy, la formidable producción de la Fox «La Legión Blanca» interpretada por Loretta Young, John Boles Dorothy Wilson, Jane Darwell y muchos más. Un grandioso drama especialmente para la mujer, inundado de lágrimas, mezclado aquí y allá por la exquisita comedia. Esta película se exhibirá en los turnos preferentes de 3:30, 6:30 y 9:30.

Cubren los turnos de 2:15, 5:00 y 8:30, la sensacional película: «Hombres sin Nombre», que no es una película más de gansgter y policías, producto de la imaginación del libretista, sino la reproducción de un hecho real, cuyos datos aporta el Servicio Secreto de New York. Los datos para que la película «Hombres sin Nombre» resulte de asombroso verismo. Fred Mc Murray y Mage Evans son los protagonistas. Además un gracioso cartón y una revista con los últimos acontecimientos mundiales. Precios de siempre: 20 centavos hasta las 6:30 y 30 después de esa hora. Niños a todas horas 15 centavos.

FAUSTO: «LA PEQUEÑA CORONELA»

Muy interesante programa el de hoy, que empieza sus exhibiciones, a las dos y treinta de la tarde.

Por el día, y en turnos preferentes de la tarde y la noche, la admirada película: «La Pequeña Coronela», un gran éxito de la artista del éxito: Shirley Temple y Lionel Barrymore.

También por el día y luego por la noche alrededor de las ocho y treinta, se exhibe la película detectivesca: «Una Dama sin Igual» de Gertrude Michael y Paul Cavanaugh.

La comedia «Se acabó lo que se daba» y los cartones «El Pez Mágico», y «La Primera Nevada».

La hora exacta en que se exhibe cada película se informe por el teléfono de «Fausto», A-4321.

Precios: 20 centavos hasta las 6:30 y después 30 centavos.

Para mañana sábado matinée desde la una, por ser Día de la Raza, con el mismo programa, y el domingo estreno de «El Delator».

NEPTUNO: «EL DELATOR» Y «PRINCESITA»

Muy atrayente el programa de «Neptuno», la función empieza a las 2:30 de la tarde.

Durante el día y en los turnos preferentes de tarde y noche exhibe la sensacional película: «El Delator», tragedia intensa basada en un episodio de la revolución de Irlanda. Como principal intérprete figura Víctor McLaglen.

También por el día y en turno intermedio de la noche, se exhibe la exquisita comedia sentimental «Princesita» por Gloria Stuart y John Beal, completándose el programa con las comedias «Con pies de Plomo» y «Asómate a la Ventana» y el cartón en colores: «Vértigo Ratonil».

El horario exacto se da por el teléfono M-2785 a los que deseen saberlo.

Precios: 20 centavos hasta las 6:30 y después 30 centavos.

Para mañana sábado desde la una, por última vez: «El Delator» y el domingo estreno de «La Legión Blanca», por John Boles y Loretta Young.

PAYRET: «EL TERROR DE CHICAGO»

Hoy se estrena en Cuba, la extraordinaria obra de José Bohr, titulada: «El Terror de Chicago» primera película de Gansgters, producida por actores de habla hispana, José Bohr, además de Director hace un excelente intérprete de su película.

Además también se estrena en Cuba, «Conoces a tu Hijo, producción Columbia que interpreta Jack Holt. Una comedia y un cartón completan el programa.

Mañana este mismo programa, con una gran matinée a la una.

El domingo una gran matinée a la una.

No faltará usted a «Payret» el viernes 18 pues ese es el día del estreno de: «Las Huérfanas de la Tempestad» y la empresa tiene especial interés en que usted presencie las exhibiciones de esa gran película.

HOY Desde la 1 — PAYRET — HOY Desde la 1
LA PRIMERA PELICULA de "GANGSTERS" HABLADA en ESPAÑOL !!
"EL TERROR de CHICAGO"
LOS ASALTOS Y CRIMENES de CELEBRE DILLINGER
con
JOSE BOHR
de PROTAGONISTA
20¢ Antes de las 6½ — 30¢ Despues — 10¢ Tertulia
Repertorio: IMPERIAL FILM

GANGSTERS Y POLICIAS SE BATIRAN MAÑANA...

En medio de las calles, en las carreteras a toda velocidad de los carros y perseguidoras, en medio de las cortinas de humo, exponiendo la vida y haciendo unos y otros alardes de temeridad y audacia... Pero afortunadamente esto sólo lo veremos en la pantalla gigante del Teatro Nacional, en la sensacional película Paramount:

"LA PERSEGUIDORA 99"
(Car 99)

que se estrena el sábado, día de la Raza, desde la una de la tarde.
Precios populares: 20 centavos hasta las 6:30; 30 centavos después. Tertulia 10 cts.

«LA PERSEGUIDORA 99», MAÑANA, EN EL NACIONAL

Definitivamente, se estrena mañana en el «Nacional», la impresionante película de la Paramount «La perseguidora 99» (Car 99), un nuevo drama entre pandilleros y policías, drama como todos ellos llenos de acción, pero que en «La perseguidora 99» (Car 99) adquiere el interés de la originalidad, porque vemos al jefe de los gangsters en las primeras escenas del film, visitando las Estaciones de Policía y enterándose del mecanismo de señales que emplean para circular los automóviles sospechosos. Para lograr esto el pandillero que tiene una figura honorable se hace pasar por extranjero experto en cuestiones policiales y así logra sorprender las claves a virtud de las cuales logran realizar con éxito sus asaltos, volviendo como visitante a las Estaciones, después que los ha realizado.

No obstante esto, la Policía, aunque con todas las desventajas que como es lógico se desprenden de esta situación, logra desenmascararlo y en un sucedido interesantísimo de escenas logra la captura del audaz gangster y sus compañeros de fechorías. Naturalmente que ello da lugar a que se disparen más tiros que en una batalla y que se haga latente el heroísmo del protagonista a cargo en esta producción de Fred Mac Murray, intrépido sportman y admirable actor.

Otro gran aliciente tiene «La perseguidora 99» (Car 99), que la comedia está hábilmente intercalada con la acción dramática y el público pasa de la emoción a la risa continuamente.

Será una de las películas policiales de más éxito «La perseguido 99» (Car 99), cuando se estrene en el teatro «Nacional» mañana en la función que comienza a la 1. Precios: 20 cts. antes de las 6:30 y 30 centavos después. Tertulia 10 centavos.

LA TEMPORADA DEL CINE EN EL MARTI

«Alas sobre el Chaco» totalmente hablada en español, es la superproducción de la Universal de 1936, cedida para su estreno en Cuba en el «Martí», que dentro de muy breves días ofrecerá al público su espectáculo cinematográfico, adaptación efectuada por una Empresa cubana que no ha reparado en gastos, para montarlo con todo el adelanto y confort, que requiere un cine de primera categoría.

La alegre y pintoresca vida de Sur América forma el escenario del emocionante drama de amor, de «Alas sobre el Chaco». En él figura en el papel principal José Crespo, en el carácter del aventurero, que en pos de fuertes emociones, encuentra a su paso la sugestiva y escultural belleza de una mujer peligrosa (Lupita Tovar) que lo arrastra a complicadísimos hechos, colocándolo en situaciones difíciles y echando a rodar el prestigio de un hombre integro, «as» de la aviación (Antonio Moreno) enrolándose en una trama amorosa y perspicaz que los envuelve en una vorágine fascinante en medio de una encarnizada contienda aérea. La figura de Juan Torena en otro importante papel, hace más complicada la trama.

En las regias carteleras de Dragones y Zulueta figuran algunas de las superproducciones que serán proyectadas en la pantalla especial «gigante» de este coliseo que pronto abrirá sus puertas al público.

DOS GRANDES ESTRENOS EN EL ALKAZAR

A teatro lleno, a «reventar» fueron estrenadas ayer y se repite hoy en todos los turnos, los dos grandes estrenos de la Fox, «Julieta compra un hijo» con Catalina Bárcena, Gilbert Roland, Luana Alcañiz, Sojedad Jiménez, Julio Peña y Lucio Villegas y «Bajo presión» con Víctor Mac Laglen, Edmund Lowe, Florence Rice, Marjorie Rambeau, Charles Bicford y cientos más. En «Julieta compra un hijo» basada en la comedia de Don Gregorio Martínez Sierra, Catalina Bárcena y Gilbert Roland, están sencillamente insuperables en sus respectivos roles y el público rió de buena gana las innumerables escenas graciosísimas que llenan esta lujosísima, picaresca y frívola joya. Como contraste en «Bajo presión» el público se emocionó con el poder dramático de sus escenas. Los precios siguen a base de 20 centavos de 1:30 a 6:30 y 30 centavos después. Niños 15 cts. a todas horas y tertulia 10 centavos.

El miércoles, otro programa sensacional, estrenándose el romance del aire, «El infierno en los cielos», estupendamente interpretada por Warner Baxter, Conchita Montenegro, Russell Hardie, Herbert Mundin, Andy Devine y Ralph Morgan. Un homenaje a los héroes del espacio y... una sorpresa...!

Pronto, la magnífica producción de la Universal, «Todos somos uno» con Alice Brady, Douglas Montgomery, Anita Louise y la grandiosa producción «El rey de los diamantes» con Edward Arnold, Binnie Barnes, Jean Arthur y César Romero. Más adelante, la película que estremecerá a la Habana, «Las manos de Orlac».

«MONJA Y CASADA, VIRGEN Y MARTIR», EN EL CAMPOAMOR

Con un éxito creciente continúa producción en español, «Monja y Casada», «Virgen y Mártir», brillantemente interpretada por la bellísima Consuelo Frank, Joaquín Busquets, Julio Villarreal, Luisa Obregón, Elena D-Orgaz, Carlos Villatoro y cientos de extras. Las escenas principales de «Monja y Casada», «Virgen y Mártir» dan una idea de como en el Siglo XVII fué aplicado el tormento y los terrores de la Inquisición. Todos los aparatos que vemos en la película, son auténticos y fueron prestados por el Museo Nacional de México, por lo tanto, ni se trata de fantasías o concepciones imaginarias del autor del argumento, sino de la realidad tal como sucedió hace siglos. El otro estreno es la dinámica y misteriosa film de la Universal, «Intriga China» con Lyle Talbot, Valerio Hobson y Andy Devine. Los precios como siempre, a base de 20 centavos de 1 y 30 a 6 y 30, 30 centavos después, niños a cualquier hora 15 centavos, y tertulia 10.

El martes comienza otra grandiosa semana, estrenándose la estupenda super-producción «Volga en Llamas», maravillosamente interpretada por el coloso actor ruso, Inkijinoff y con las grandes estrellas Daniele Darrieux y Alberto Prejean. Grandes masas, recios caracteres, pasiones y reacciones violentas. Una película que dejará un recuerdo imborrable en todos los que la vean. También se estrena la simpática film de la Warner «Una Noche en el Ritz» la comedia que presenta las más cómicas aventuras en un hotel elegante. Sombreros de copa... frufrú de sedas, música, champagne y emoción... Interpretan esta película William Gargan, Patricia Ellis, Alen Jenkin y Dorothy Tree.

EL HOMENAJE DEL DIA 15 EN EL NACIONAL

La «Fiesta del Verso» que tendrá efecto el martes 15 de los corrientes, a las 9:30 p. m. en el «El Nacional», es un verdadero homenaje de todas las clases sociales de la Habana, a Dalia Iñiguez, la magnífica intérprete del verso.

Por eso esa noche el Dr. Antonio S. Bustamante y Montoro, al a figura intelectual que no necesita elogios, después de breves palabras iniciales de salutación, pondrá en manos de la admirable recitadora un pergamino, obra del dibujante Carlos, firmado por los presidentes de las más importantes entidades de cultura y recreo de la República.

Enseguida se desarrollará el magnífico programa de esta velada. Eximios poetas, harán el homenaje lírico a Dalia Iñiguez. Son éstos, hasta ahora: Fernández Arrondo, Serafina Núñez, Martínez Bello, A. de Piedra Bueno, Eugenio Florit, Hilarión Cabrisa, Josefina de Cepeda, Rafael García Bárcena, René Potts, José Angel Buesa y Dulce Ma. Borrero.

La música estará representada por Margarita Montero, la insigne artista y Sarita Justiz, pianista notable.

Juan Pulido, que en 1929, en el apogeo de su fama, tomó parte en el primer recital poético de Dalia Iñiguez, rememorará aquella fecha, cooperando ahora al homenaje que se tributa a su distinguida esposa consagrada ya como una artista del verso. Pulido cantará exquisitas canciones.

Otros alicientes: desde el foyer del teatro, Gaspar Betancourt, con su verbo fino e ingenioso, anunciará las personalidades que concurran a la fiesta, utilizando un micrófono que instalará la Cuban Telephone Company.

La Banda Municipal, amenizará la fiesta desde el vestíbulo del teatro que ofrecerá un aspecto deslumbrante con su iluminación especial y una ornamentación floral fastuosa.

A pesar de la magnitud del espectáculo los precios fijados a las localidades son: Palcos $6.00; luneta $1.00; butaca 80 centavos; delantero de tertulia 40 centavos y delantero de paraíso 30 centavos. Pueden separarse en la Contaduría del «Nacional» o por los teléfonos U-1959 y U-1372.

Sacó $100 del Banco para el marido y éste utilizó dicho dinero para irse de La Habana

Dolores Gómez, de 30 años, vecina de Aguila 116, participó a la Policía que tenía guardados en el National City Bank, la cantidad de 100 pesos, los cuales extrajo para entregárselos a su marido Manuel Sotelo, quien le dijo que los necesitaba para un negocio.

Una vez que Sotelo tuvo el dinero, abandonó la casa, dejándole una carta, donde le dice: «Querida Lola, te hago ésta para que sepas que me embarco, pues me falta valor para quedarme aquí. Yo volveré dentro de varios meses, espérame y pórtate bien. Sabes te quiere de todo corazón.—Manuel».

La denunciante como se considera estafada, hace la presente denuncia, a fin de que se proceda contra Sotelo.

RIVIERA: «EL CUERVO»

Hoy en las tandas elegantes de 5:15 y 945 se estrena la gran y emocionante producción por Boris Karloff y Bela Lugosi: «El Cuervo», revista, cartón y variedad musical. A las 4:15 y 8:15 estreno de la simpática producción por Gene Raymond: «Una Doncella en Peligro».

Mañana sábado grandiosa matinée a la 1:30 se estrena la gran producción de la Universal por Boris Karloff y Bela Lugosi: «El Cuervo», estrenándose además la simpática producción por Esther Ralston y Roger Pryor: «Esposas Distraídas» revista, cartón y variedad musical.

Domingo 13 estreno de la gran producción por Ann Harding y Herbert Marshall: «La Llama Oculta» estrenándose además la simpática producción por Robert Young y Evelin Venable: «Corazones Extraviados».

AUDITORIUM: «RUMBO AL CAIRO»

El teatro «Auditorium» que está situado en Calzada y D, Vedado, con el teléfono F-4455 ,presenta hoy, un magnífico e interesante programa. En los turnos elegantes de 5:15 y 9:45, y un cartón Columbia, el estreno de la lujosa, original y gran película «Rumbo al Cairo» por Mary del Carmen, Miguel Ligero y Ricardo Núñez. En las tandas de 4:00 y 8:30 «Tierra, Amor y Dolor», por Consuelo Frank y Joaquín Busquets.

Mañana: Día de Fiesta Nacional: Matinée a la 1:30: Revista, cartón, comedia, la gran película «Rumbo al Cairo» y la super-joya «Tierra, Amor y Dolor». A las 5:15 y 9:45: «Rumbo al Cairo». A las 8:30: «Tierra, Amor y Dolor». Domingo: Programa extraordinario: «Tierra» o «La Canción del Atardecer» por Evelyn Laye y «El Misterio del Cuarto Negro» por Karloff.

Pronto verán ustedes
La primera película UNIVERSAL de 1936.
"Alas sobre el Chaco"
Antonio Moreno, Lupita Tovar, José Crespo, Barry Norton
y una constelación de estrellas.
SIN DUDA ES LA MEJOR PELICULA EN ESPAÑOL
FILMADA HASTA LA FECHA.
UNA GLORIFICACION DEL CINE HISPANO PARLANTE

RIALTO: «EN BUSCA DEL AMOR»

En el programa del teatro «Rialto» vuelve a figurar hoy, la exquisita producción «En Busca del Amor», triunfo artístico en que además de la trama importantísima del argumento tiene múltiples atractivos tales como, las escenas en que Jean Harlow canta y baila primorosamente, en un estupendo «show» promoteado por su enamorado William Powell, asistiendo al mismo como espectador de alta distinción Franchot Tone, maestro en estratagemas amorosas.

Va también en el programa «Lobos de Broadway», film de mucho valor que tiene como protagonista a Robert Taylor y a Virginia Bruce.

Una revista y un cartón es todo lo demás.

Mañana: «Quiéreme Siempre».
Miércoles 16: «El Delator».
Sábado 19: «El Infierno Negro».
Precios: 20 centavos a todas horas.

HOY NACIONAL
ULTIMO DIA
"SIEMPRE MAÑANA"
Silvia SIDNEY
Herbert MARSHALL
40¢ Antes de 6½ — Despues 50¢
EXTRA! HOY
en todos los turnos desde la 1
LA SERIE MUNDIAL
de BASE BALL ENTRE
DETROIT y CHICAGO
DETALLE POR DETALLE!
La película ha sido recibida por avion, enviada por la Paramount
MAÑANA Desde la 1 p.m.
LA PERSEGUIDORA 99"
con FRED Mac MURRAY
PRECIOS POPULARES
20¢ Antes de 6½ — 30¢ Despues — 10¢ Tertulia

TRIANON: «EL DELATOR»

En la tanda de las 4: Edna May Oliver en la sensacional «Un Drama en los Aires», revista Paramount y estreno de la emocionante creación del genial actor Víctor McLaglen, Preston Foster y Heather Angel, titulada «El Delator».

A las 8:30: «Un Drama en los Aires».

En la de 9:45: revista Paramount y «El Delator», sensacional película de la Radio.

Mañana: «La Mujer Ama el Peligro», por Gilbert Roland y Mona Barrie, revista Fox, «El Pequeño Tunante», muñequitos en colores, y estreno de la gran cinta de Loretta Young y John Boles, titulada: «La Legión Blanca».

Martes 15 y miércoles 16: «La Llama Oculta» por Ann Harding, Herbert Marshall y Maureen O-Sullivan.

REGINA: «En busca del amor»

Vuelve a figurar hoy en el programa del teatro «Regina», la joya del cinema «En Busca del Amor», triunfo artístico de la Metro, en que además de la trama importantísima del argumento tiene múltiples atractivos, tales como las escenas en que Jean Harlow, canta y baila primorosamente en un estupendo «show» promoteado por su enamorado William Powell, al que asiste como espectador de alta distinción Franchot Tone, maestro en estratagemas amorosas.

Le acompaña en el programa «Lobos de Broadway», film de gran mérito que tiene como protagonistas a Robert Taylor y Virginia Bruce.

Una Revista y un cartón hacen la totalidad del programa.

Mañana, «Quiéreme Siempre».
Miércoles 16: «El Delator».
Sábado 19: «El Infierno Negro».
Precios: 15 centavos hasta las 6 y 30 y 20 centavos después. Niños 10 centavos.

LIRA: «VIVA EL AMOR»

Con el grandioso progarma que anuncian para hoy las carteleras del simpático cine «Lira» ,de Industria y San José, teléfono M-4474, el preferido de las familias, habrá de verse llena su espaciosa y confortable sala. Hasta las 6 y 30 mayores 10 centavos y después 15, niños siempre 5 centavos. Comedia y Revista. Suntuosa y maravillosa joya «Viva el Amor» de Gene Raymond, Ann Sothern y Bill Robinson. Exquisita y preciosísima producción «La Venus de Oro» de Mirian Hopking y Joel Mc Crea. Mañana, «Viviré mi Vida» y «Viva el Amor».

OLIMPIC: «EL DUQUE DE HIERRO»

La empresa Alvarez-Hernández, del cine «Olimpic», de Línea y B, en el Vedado, teléfono F-6263, ofrece para hoy, a las 5 y 15 y 9 y 45, el estreno del gran drama histórico, Wellington, «El Duque de Hierro», con George Arliss; a las 6 y 30 y 8 y 30, la deliciosa comedia, «Tres en Luna de Miel», por Sally Eilers; los precios continúan populares con gran éxito: Hasta las 6 y 30, 10 centavos y 15 centavos después. Niños y tertulia 5 centavos a todas horas. Mañana, colosal estreno de «¡Oh, Marieta!», con Jeanette Mc Donald, acompañada de «La Sombra de la Duda», por Ricardo Cortez, para la semana próxima, «Viva el Amor», por Gene Raymond y Ann Sothern.

Más GACETILLAS en la Pág. 8

Cartel del Día

POR LOS TEATROS:
PRINCIPAL: Rosa la china y Musas latinas.

POR LOS CINES:
NACIONAL: Siempre mañana, la película de la serie mundial, comedia y revista.
ENCANTO: Escándalos de George White 1936, comedia y revista.
CAMPOAMOR: Monja y casada, virgen y mártir, Intriga china, comedia y revista.
ALKAZAR: Julieta compra un hijo. Bajo presión, comedia y revista.
PRADO: La legión blanca y Tiempo mi vida.
FAUSTO: La pequeña coronela. Una dama sin igual.
NEPTUNO: El delator y Princesita.
PAYRET: El terror de Chicago. ¿Conoces a tu hijo?
RIVIERA: El cuervo y Una doncella en peligro.
AUDITORIUM: Rumbo al Cairo. Tierra, amor y dolor.
RIALTO: En busca del amor y Lobos de Broadway.
REGINA: En busca del amor y Lobos de Broadway.
TRIANON: El delator y Un drama en los aires.
LIRA: Viva el amor y La Venus de oro.
OLIMPIC: El duque de hierro y Tres en luna de miel.
LARA: Asegure a su mujer e Indiscretamente.
ACTUALIDADES: Los temerarios del aire y La vida es sabrosa.
ESMERALDA: La batalla y Ojo por ojo.
MODERNO: Quiéreme siempre y Una noche de amor.
TOSCA: La pequeña coronela y La doncella de postín.
VEDADO: El duque de hierro y Incomprendido.
FLORENCIA: La marca del tiempo y Cuando el diablo asoma.
UNIVERSAL: El cuervo y El alcázar de la frontera.
VERDUN: El alma del bandoneón y Riachuelo.
INGLATERRA: El cuervo y Una aventura en la noche.
WILSON: El cuervo y Una aventura en la noche.
BELGICA: Chucho el roto y Corazón virgen.
VIOLETA: Chucho el roto y Corazón virgen.
CUBA: Imitación de la vida y El lobo humano.
ROJO: Los jinetes del rey y Tango bar.
IDEAL: Música en el aire y Yo creo en tí.
VALENTINO: Oro y plata y Chucho el roto.
MARAVILLAS: Tango bar y comedias.
BOHEMIA:—La traviesa molinera y La hermana San Sulpicio.

CAMPOAMOR
HOY EXITO de EXITOS
La película que sorprende
MONJA Y CASADA VIRGEN Y MARTIR
y la dinámica producción
"INTRIGA CHINA"
con Lyle TALBOT — Valerie HOBSON
20¢ 1 a 6½ — 30¢ 6½ a 11½
15¢ Niños — Tertulia 10¢
MARTES Y TODA la SEMANA
VOLGA EN LLAMAS

M.E.C.D. 2016

REUMATISMO

¡Ay . . . este dolor me enloquece!

Es inútil que intentemos describirle los atroces dolores, las punzadas, la inflamacion y rigidez de las coyunturas que revelan que usted ha caído en las garras del reumatismo. Lo que usted desea saber, es cómo puede librarse definitivamente de los padecimentos que le acosan día y noche.

Sin embargo, muchos soportan resignadamente estos dolores, por no haber seguido el ejemplo de millares de pacientes que se han restablecido mediante un breve tratamiento con las Píldoras De Witt para los Riñones y la Vejiga.

Un remedio para combatir el Reumatismo, la Ciática, el Lumbago, o los Dolores de Cintura, debe obrar directamente sobre los riñones. He aquí por qué afirmamos categóricamente que las Píldoras De Witt para los Riñones y la Vejiga le resultarán beneficiosas, pues por su acción sobre los riñones, purifican la sangre y libran el organismo de venenos que causan dolores y por su acción tónica, proporcionan vigor y vitalidad.

UN REMEDIO MARAVILLOSO

Llamamos particularmente la atención de los hombres que han pasado los 40 años, pues la debilidad de la vejiga destruye el vigor y el paciente se siente agobiado, envejecido.

Las Píldoras De Witt ponen fin al reumatismo arraigado y eliminan los dolores causados por los trastornos de los Riñones, los Dolores de Cintura y la Debilidad de la Vejiga. Las Píldoras De Witt no contienen sales purgantes, sino aquellos medicamentos que se requieren para que la sangre se deshaga de los venenos causantes de dolor y para restablecer la salud.

Exija las legítimas Píldoras De Witt para los Riñones y la Vejiga. Se expenden en cajas blancas impresas en azul y oro. Nada hay "tan bueno" como este remedio.

PILDORAS
DE WITT
para los Riñones y la Vejiga

CRONICA HABANERA

(Continuación de la Pág. CINCO)

MADAME WEI JUNG

EN LA LEGACION CRINA: — El General Chang Wei Jung, Exmo. Señor Ministro de China en Cuba, recibió ayer tarde al cuerpo diplomático y a nuestro mundo oficial.

Dicho acto se celebró en la hermosa mansión que ocupa en el Vedado el distinguido diplomático y su interesante esposa, madame Wei Jun, magnífica expresión de la belleza de su país.

Fué con motivo de conmemorar el 24º Aniversario de la gran revolución China, dirigida por el doctor Sun Yat Sen.

Los salones de la Legación aparecían bellamente decorados, con flores que recibió la esposa del general Chang Wei Jung.

En el comedor, donde se hallaba servido un buffet espléndísimo, también se veían las lindas flores decorando la mesa.

Con el General Wei Jung, muy cortez y muy amable para con todos, hacía los honores el Secretario de la Legación, señor Jonyor C. Liao.

Asistieron:

El Embajador de los Estados Unidos, Excmo. Señor Jefferson J. Caffery.

El Embajador de los Estados Unidos Mexicanos Excmo. Señor Alfonso Gravioto.

El Encargado de Negocios de España, Excmo. Señor Miguel Espelius.

El Ministro de Chile, Excmo. Señor Emilio Edwadrs Bello.

El Ministro de Italia, Excmo. Señor Nicola nob Macario.

El Ministro de la Argentina, Excmo. Señor Horacio Carrillo.

El Ministro de Santo Domingo, Excmo. Señor Roberto Despradel.

El Encargado de Negocios del Brasil, Excmo. Señor Carlos M. de Thompson Flores.

El Encargado de Negocios de Portugal, Excmo. Señor Manuel de Sousa Pinto.

El Encargado de Negocios del Japón, Exmo. Señor T. Ito.

El Encargado de Negocios de Colombia, Excmo. Señor Ricardo Gutiérrez Lee.

Los señores Briggs, Warner y Thompson, Secretarios de la Embajada Americana; los señores Gonzalez Espinosa, Secretarios de la Embajada de México; el señor Luis Mariscal, Agregado de la Embajada de España; el señor Robert Guillois, Agregado a la Legación de Francia; el señor Luis Luti, Secretario de la Legación Argentina y canciller Lucas Córdova.

El Cónsul de los Estados Unidos, señor Camerón; el Cónsul de España, señor Jaime Montero Madrazo y el Vice-Cónsul, señor Daniel Carrera; el Cónsul de Bélgica, señor Emilio Roelandts; el Cónsul de Polonia, doctor Miguel A. Bolaños; el Consul de Panamá, doctor Antonio Iraizos; y el Cónsul de México, señor Martínez.

Nuestro gobierno se hallaba representado por el Secretario de Estado, señor José A. Barnet; el Subsecretario comandante Luis Rodolfo Miranda y el Introductor interino del Cuerpo Diplomático señor Pedro Rodríguez Capote, así como los señores Eulalio Guerra y Luis Moas, agregados al protocolo de la Secretaría de Estado.

El Alcalde de la Habana, doctor Guillermo Belt.

Y los ayudantes del coronel Batista, Jefe del Ejército, del comandante Angel González, Jefe de la Marina y del Secretario de Hacienda, doctor Ricardo Ponce.

El doctor Juan Antiga.

Y este cronista.

LA BODA DEL LUNES.—El próximo lunes 14, contraerán matrimonio la encantadora señorita Josefina de Pedro Le Voci y el estimado joven Miguel López Lima.

Designados están los padrinos y testigos de este enlace.

Desde la Casa Trías, el elegante jardín del Vedado, como un valioso regalo de la encantadora señorita María Antonia de Pedro, hermana de la novia, llegará a manos de ésta el ramo nupcial, que será una preciosa creación de aquel elegante jardín.

Reseñaremos esta boda.

NOTA DE DUELO.—Después de una larga enfermedad, ha fallecido en Madrid, el mes pasado, la distinguida dama Dionisia Suárez, hermana del señor Benigno Suárez, comerciante de esta capital.

Por este medio hacemos llegar nuestro más sentido pésame a sus atribulados familiares y especialmente al señor Benigno Suárez.

EN EL JOCKEY CLUB.—Ayer se vió animadísimo el Jockey Club, la aristocrática sociedad, donde se dan cita los más destacados elementos de la sociedad habanera, para presenciar las interesantes carreras de caballos.

Por ser día de la Patria, la empresa ofreció un magnífico programa de ocho justas a cual más reñida.

En el hermoso salón de la Casa Club, se encontraba situada la espléndida orquesta del «Jockey» que dirige el maestro Luis Fabré, bailándose entre carrera y carrera.

La sala de juegos, también estuvo muy visitada en todos momentos.

Entre las señoras que concurrieron ayer al Jockey, se encontraban las siguientes:

Lita Salmoraghi de Pennino, Wicha Valdés Chacón de Kindelán, Mercedes Valdés Chacón de Calvo, Amelia Grosso de Izquierdo, Monzona Rivero de Veith.

María Broch de Fernández.

Conchita Morales de García Montes.

Carmela Otero de Valenzuela, Mina Cowley de Rodríguez Morini, Margarita Scull de Alvarez, Georgia Ebra de López Oña, Mercedes Fernández Blanco de Anrich.

Lily Morales de Coroalles.

Malvina Biart de Díaz Blanco.

Nena Aguilera de Estevez.

Chiquitica González Chávez de Montoro, Carmelina Tarafa de Montalvo, Mary Albarrán de Mc Ganni, Alicia López Aldama de Godoy, Florinda Pollán de Alvarez

Perla Mora de Montes.

Margarita de Armas de Ward, Estrella Caldwell de Triay, Mariita Barruecos de Martínez Pedro, María Meso de Fernández, María Montoro de Seiglie.

Carmelina Entrialgo de Blanco.

Totó Mederos viuda de Sampedro, Maricusa Sampedro de Vinent, Florence Steinhart de Godoy, Patria Pina, Chichita Pons de Izquierdo, Josefina Izquierdo de Nicolás, Gilda Giol de Castroverde, Emma Nadal de Hidalgo Gato.

Eelena Vieta de Ramos

Señoritas:

Bebita Lasa, Teresita Rionda, Cristinita Castellvi.

María Antonia Morales.

Lourdes Menocal, Beatriz Portuondo, Matilde y Angelita Menéndez Aguirre, Rosita Valenzuela, Elsa y Marina Díaz Biart.

María Antonia Alvarez Pollán.

Ninina y Ofelia Gómez de Molina.

Alicia Blanco, Dora Pogolotti, Minita Pérez Oña, Mercedes Anrich, Perla Gumaer, Renéée Triay, Matilde Eva Ortega.

Lolita y Peggy Coroalles.

Beatriz Muñoz.

Iydia Rainery, Teté Ferrán, Esperancita Tremols, Carmen y Teresa Blanco, Mirta Diago.

CASINO DE LA PLAYA.—Nuestro gran Casino de la Playa, el maravilloso centro de recreo, se ve noche tras noche, favorecido por distinguidas familias de la sociedad habanera y de la colonia norteamericana.

Triunfan diariamente bajo la administración del distinguido señor Amleto Batisti, presidente de la Compañía Cubana-Uruguaya para el Fomento del Turismo y bajo la acertada dirección general del caballeroso señor Francisco Viñas.

Hoy ha de verse igualmente muy concurrido.

Y mañana sábado, nocre de moda.

Habrá un magnífico «show» en el que tomarán parte Wess Adams y Lisa, Elia de Granados, las Hermanas Milanés y la simpatiquísima Margot Alvariño.

La orquesta de los Hermanos Castro, el siempre celebrado conjunto musical, ejecutará un programa bailable escogido.

Y se servirá un exquisito menú al precio de dos pesos el cubierto, preparado por el amable jefe de restaurant, Evaristo Pantigas.

Las mesas podrán reservarse con anticipación, al señor Joaquín de la Torre, el siempre atento manager social del Casino.

A continuación citaremos algunos «parties» congregados allí el miércoles último.

Los jóvenes esposos Carlos García Vélez y Gloria Lamas, reunían en su mesa este simpático grupo de parejitas: Elsa Rionda y Salvador Martnez Ibor, Mercedita Fernández y John Martínez, Marta Alvarez Tebio y Hall Franca, Olguita Lamas y Juan Avilés y la encantadora Cusa Moré y Fernando Lamas.

Fico Alvarez de la Campa y su gentil esposa Paquita López con estas parejitas: Gloria Morales Milanés y Pepe Avilés, Fina Contreras y Pancho Alvarez de la Campa, Olivia Morales y Nando Milanés, Delia Mrales Milanés y Alfredito Crucet y Chiri Milanés y Bob Chester.

Oscar Rodríguez Franca y su bella esposa Nasi Romagosa con Dinorah de Cárdenas y Carlos Pérez Abreu y Celia Pérez Abreu y Eduardo J. Alfonso.

La señora María Lama de Velo con Cheche Velo y Ortelio Fernández, María Pérez Díaz y Pepín Benavente, Fina Velo y Oscar Vignau, Alicia Vignau y René Fernández y Alicia Zúñiga y Casimiro Velo.

En otra mesa se reunían los matrimonios:

Francisco Blanco y Luisa R. de Blanco, Joaquín Miranda y Angela Blanco de Miranda, Manuel Miranda Manuel Miranda y Gloria R. de Miranda, Manuel de la Torre y Melba R. de la Torre, Alfredo Blanco y Emma R. de Blanco, las señoras Margarita B. de Pérez y María L. de Ramos, las bellas señoritas Mercedes Arrinda y Zenaida Bacardí y los jóvenes Mario Miranda, Guillermo Miranda, Manuel de la Torre (hijo), Alfredo Blanco (hijo), Florentino Blanco y Gustavo Miranda.

Alfredo Loret de Mola y María Isabel M. de Mola con Mariano Guastella y Clarita Suárez de Guastella y Alfredo Diago y Terina Losa de Diago.

En otro «party» se econtraban Georgia Larrieu y Aurelio Portuondo (hijo), Magda Larrieu y Roberto Maxwell, Cecilia Portuondo, Beatriz Portunodo y Manuel Laguardia.

La señora Consuelo Costales de Valladares con Cocó Valladares y Javier Peralta, María Antonia Chapelli y Mario Béquer y Alina Fernández Cuervo y Armando Castellanos (hijo).

Y Lourdes Suárez y Mr. Gavin Whittset, Nancy Townsend y Mr. Jack Bertrand, Bárbara Baldwin y Mr. y Rrs. W. S. Borden.

HERMOSO ACTO.—En el vestíbulo del Auditorium, el gran teatro de la Sociedad Pro Arte Musical, se celebró ayer, en horas de la mañana un hermoso acto.

Ello fué para conmemorar el quinto aniversario de la muerte de la señora María Teresa García Montes de Giberga, ilustre fundadora y primera Presidenta de la prestigiosa institución del Vedado.

Tras de descubrir la tarja que ha sido colocada en aquel lugar, como homenaje de dicha sociedad a la distinguida dama desaparecida, comenzó un programa de interesantes números, ejecutados por un magnífico quinteto de cuerdas.

Presidían el acto, con el viudo de la señora García Montes, el conocido ingeniero Eduardo Antonio Giberga y con su hija, la señora Conchita Giberga de Oña, la Presidenta actual de Pro Arte, señora Laura Rayneri de Alonso y los demás miembros de la Directiva, señoras Lizzie Morales de Batet, Dulce María Blanco de Cárdenas, María Gastón, Olimpia Goizueta de Pons, Justina Monteagudo de Portal, Conchita Rivas de Chibás, María Chaumont de García Velez y Teresita Spencer viuda de García Longoria.

Entre el grupo de damas y caballeros que además se encontraban presentes, anotamos algunos nombres de señoras y señoritas.

Aida Escalona de García Montes, Celia María López Oña de García Montes, María Dolores Machín viuda de Upmann, Carmen Aróstegui de Longa, Fidelina García de Torroella, María Teresa Angulo de García Montes, Ofelia Le Monier de Alonso, Isabel Mercedes Soto de Everts, Conchita Morales de García Montes, Chiquitica González Chávez de Montoro.

Sussy Durland.

Tina Farelli de Bovi, Patricia de Armas viuda de Mencía y Margarita Barroso.

Señoritas:

Lily Batet, July Gutiérrez, Minin Abello.

Gloria Gastón, Teresa García Montes, María Campos, Mary Morales, Emma Primelles, Itaquel Ortiz, Rosa de los Reyes, Conchita García Montes, Leonor y Amalia Lavedán.

Isabel Whitmarsh, María Cecilia Fernández y María León.

(Continúa en la página NUEVE)

más telas nuevas a precios populares

Recibidas anteayer... en los tejidos más nuevos... en los colores más de moda. He aquí algunos tipos:

"Zéfiro Crep". - *La vara, a . . . . . .* **0.55**

En tejido nuevo, imitando «romay», con muy originales estampados en colores vivos, sobre fondos oscuros.

"Adrián Crep". - *La vara, a . . . . . .* **0.70**

Una seda de color entero, en tejido imitando cantón, de excelente calidad y suave caída. «Brown», negro, marino, verde, vino, etc.

"Mallinson de Luxe". - *La vara, a . .* **0.97**

En tejido imitando lana, fondos en los tonos oscuros de moda, con estampaciones de vivos y elegantísimos contrastes.

"Heaven Taffeta". - *La vara, a . . . .* **1.25**

Lo más nuevo para vestidos de noche. Preciosos tonos de rosa, cielo, hilo y blanco, salpicados de estrellitas en plata y oro.

"Zenette Crep", una seda corrugada, a 0.85 y 0.95 la vara... *"Petal Crep"*, una verdadera maravilla de tejido en color entero, en los tonos más elegantes de esta temporada, a 2.00 la vara... *"Tusky Crep"*, una seda finísima, con hilos satinados y metálicos entrecruzados, indicada para prendas de gran vestir a 2.40 la vara... *Terciopelos, Lanas...*

Vea los nuevos Vestidos y Sombreros que ponemos hoy a la venta.

fin de siglo

san rafael y águila teléfonos: m-5991-92

Sanidad tiene que ocuparse de los vecinos de las poblaciones rurales, al igual que de los de la urbana

Las Ordenanzas Sanitarias se aplicarán, por igual, a todos los pueblos. El parasistismo hace estragos en el campesino. Importantes declaraciones del Secretario, Dr. A. Ituarte

Departió ayer en su Despacho el Secretario de Sanidad, doctor Ituarte, con los periodistas encargados de dicho sector gubernativo. Trató sobre determinados problemas que, en beneficio del pueblo, hay que afrontar y resolver con urgencia. Sus declaraciones las transcribimos, textualmente:

«Tenemos que ocuparnos de la población rural, como nos venimos ocupando de la población urbana.

Hay que prestarle decidida protección al campesino, vigilando el estado sanitario de sus viviendas, inmunizándolo contra las enfermedades y librándolos del parasitismo intestinal Hasta ahora se tropezaba con la restricción que señalaban las propias ordenanzas sanitarias, cuyos preceptos no se podían aplicar, por igual, en el campo como en las ciudades. Ya la Junta Nacional de Sanidad y Beneficencia tomó el acuerdo, que ha sido sancionado, dándole autoridad al Director de Sanidad para aplicar todos los preceptos sanitarios de las ordenanzas en cualquier lugar de la República, pues si es malo el pozo negro instalado cerca del pozo de agua, en una población, también es malo en la residencia del estiércol.

«Sanidad tiene la obligación de garantizar la salud de todos los ciudadanos de la República, vivan en las ciudades o en el campo y, sobre todo, en un país que debe tener como fuente de riqueza su producción agrícola, el campo necesita hombres fuertes y robustos, que representan la mayor riqueza de la nación».

El doctor Ituarte terminó diciéndonos:

«Estamos inmunizando contra la fiebre tifoidea y librándolos del paludismo a todos los individuos que residen en las colonias y los ingenios, porque con esa labor contribuímos en realidad al bienestar general de la familia cubana. Ya lo han comprendido los colonos y hacendados, que en más de una ocasión nos han enviado sus mensajes de felicitación por la labor que están realizando los «teams» médicos, que serán aumentados a medida que los recursos económicos nos lo permitan»

SUMINISTRO DE AGUA.—El Jefe de la Sanidad sancionó ayer el acuerdo de la Junta Nacional ordenando que el Acueducto de Guanajay suministre agua a la zona urbana de Arroyo Jíbaro, imponiéndole una multa a la administración de dicho Acueducto por haber suprimido el precioso líquido a esa barriada.

Un lindo niño, que cumple hoy al primer año, Matías Hendel, jefe de Material del Cuerpo de la Policía Nacional y de su esposa Dolores Peña

Ha condonado el Alcalde todas las multas impuestas por infracciones y que se encontraban en tramitación

La Sección de Apremios del Municipio habilitará quince bomberos como agentes. Se investiga la certeeza de la acusación formulada contra un médico de Casa Blanca

INFORMACION GENERAL DEL MUNICIPIO HABANERO

El Alcalde Municipal ha firmado un Decreto que condona las multas impuestas por el Municipio, cuyo decreto dice: Por cuanto diversas asociaciones representantes de fuerzas vivas del país, tales como las Corporaciones Económicas más importantes de esta capital, así como también pintores y chóferes, se han dirigido a este Ejecutivo, solicitando la condonación de las multas impuestas por este Municipio, fundamentando la petición en la costumbre establecida hasta ahora, en ocasión del aniversario de la fecha patriótica del Grito de Yara: Por cuanto, ha sido siempre propósito de este Ejecutivo, el de beneficiar, dentro de sus facultades á los vecinos de este término. En uso de las facultades que me están conferidas por las leyes, resuelvo: Dejar sin efecto las multas impuestas por esta Alcaldía y no sancionadas hata el día de hoy, las que procedan imponerse por infracciones que estén ya radicadas o por radicar hasta el día 10 de Octubre de 1935; a excepción de las de la Ley de Impuestos Municipales y de Ordenanzas de Construcción, que tengan relación con el Artículo 151 de la precitada ley

Comuníquese el presente Decreto a los señores jueces de esta capital, al señor Jefe de la Policía Nacional, a los distintos departamentos de esta administración, y publíquese en el Boletín Municipal de la Habana y Gaceta Oficial para general conocimiento.

La Habana, octubre 10 de 1935.

(Fdo.) Dr Guillermo Belt.

HABILITAN BOMBEROS COMO AGENTES DE APREMIO.—El Jefe de la Sección de Apremios ha pedido al Jefe de los Impuestos Municipales le sean facilitados quince bomberos del Municipio de la Habana para habilitarlos como agentes de apremio, en virtud de encontrarse más de diez mil expedientes paralizados por falta de personal, y tener que liquidarlos en el más breve tiempo posible.

INSTRUIRAN EXPEDIENTE A UN MEDICO MUNICIPAL.—Cumpliendo órdenes del Alcalde Municipal el Jefe del Departamento de Sanidad y Beneficencia ha comenzado a investigar la denuncia producida contra un médico de la casa de socorros de Casa Blanca, a quien le será formado expediente administrativo y su separación como empleado del Municipio, si se comprueba que ha faltado a sus deberes de profesional y médico de aquel centro municipal

Ungüento Cadum
para las Enfermedades de la Piel

Los que han estado sufriendo por años de afecciones de la piel, irritantes, obstinadas y molestas, consiguen alivio casi al instante por medio del uso del Ungüento Cadum. Alivia al instante la picazón y quemazón y empieza a cicatrizar la piel inflamada, irritada o afectada después de la primera aplicación. Ha probado ser un gran alivio para millares de personas que durante años han estado sufriendo de eczema, acne (barros), granos furúnculos, úlceras, erupciones, urticarias, ronchas, almorranas, comezón, sarna, heridas, arañazos, cortaduras, lastimaduras, ásperos, postemillas, escaldadura, sarpullido, quemaduras, costra, magulladuras, etc.

LO ARROLLARON

Daniel García, vecino de Ayestarán 20, fué asistido de graves contusiones por el cuerpo, que sufrió en la carretera de Rancho Boyeros, frente a la Ermita de los Catalanes, al arrollarlo un automóvil, cuyo chauffeur se dió a la fuga.

ASIATICO ARROLLADO

El asiático José Wong, de 50 años, vecino de Dragones 50, fué asistido de graves contusiones por el cuerpo, que sufrió en la esquina de Prado y Neptuno, al arrollarlo el auto 7829, que conducía, el chauffeur Luis López Herrero.

Instituto "10 DE OCTUBRE"

Ave. 10 de Octubre (Jesús del Monte) No. 342. Tel. I-5710

DIRECTOR: DR. ISIDORO CASTELLANOS

BACHILLERATO — PREPARATORIA — SEXTO GRADO— COMERCIO — INGRESO A LA ESCUELA DE INGENIEROS.

Profesorado especializado del Instituto de la Habana.

Matrícula de 8 a 10 a. m. y de 2 a 4 p. m. — Sexto Grado: $5.00 Preparatoria: $6.00 — Por Año: $6.00 — 2do. Año: $6.00 — 3er. Año: $8.00 — 4to. Año $8.00. para los primeros cincuenta alumnos de ambos sexos.

Inicia el curso el 16 de Octubre — Clases diurnas y nocturnas.

El periodista Arroyo Ruz juzga el boxeo sin hacer comentarios anti-cubanos

Habana, 9 de oc. de 1935.

Sr. Director de «El Mundo».

Aguila y Virtudes, Ciudad.

Señor Director:

En la sección de deportes del diario de su digna dirección, se ha dicho que soy un periodista español residente en Cuba, que denigra a este país en el extranjero.

Me es grato hacer constar que no es así. Yo no denigro a Cuba. Es más, amo a este país en el que he vivido muchos de los mejores años de mi vida, y estoy casado con una cubana.

Afortunadamente la sección de deportes de «El Mundo» publicó, al mismo tiempo que los ataques a mi persona, el artículo mío que se supone les dió origen. Toda persona de buen sentido habrá visto, pues, que en ese artículo ni se denigra a Cuba ni hay anticubanismo por ninguna parte. Yo me limito en él a comentar ciertos aspectos técnicos del boxeo, dando una opinión profesional que nada tiene que ver con el prestigio de Cuba en el extranjero. ¡Aviada estaría Cuba si su prestigio internacional dependiera de lo que puedan hacer o dejar de hacer algunos empresarios de boxeo!

Con el ruego de que dé publicidad a esta carta, quedo de usted, señor Director, atento y s. s.

A. Arroyo RUZ.

UN JOVEN DE 23 AÑOS SE SUICIDO, AHORCANDOSE

En una habitación de la casa 7 y A, en el reparto Poey, puso fin a su vida, ahorcándose el joven Daniel Cruz Morales, de 23 años de edad y de dicho domicilio.

La Policía practicó un registro en las ropas del occiso, ocupándole una carta, donde exponía que se suicidaba por estar enfermo y aburrido.

El cadáver fué entregado a sus familiares.

¡alerta!

AL SERVICIO DEL PUEBLO

DIARIO INFORMATIVO Y DE ORIENTACION.

DESPUES DE UNA... NOCHE MUY ALEGRE

¡Rechace productos inferiores!

BAYER

CAFIASPIRINA

Suprime el dolor • Renueva el bienestar

E.C.D. 2016

SOCIEDADES ESPAÑOLAS

EN EL DEPARTAMENTO DE RADIOLOGIA DEL SANATORIO DE DEPENDIENTES, SE LLEVA A CABO INTENSA LABOR

Los recientes trabajos de mejoramiento realizados en el departamento de radiología de «La Purísima Concepción» de la Ass. de Dependientes, han dado sus frutos. Como ha dado su fruto también, la presencia en ese departamento del competente facultativo doctor Enrique Rodríguez. Así nos lo muestra un enfermo responsable, el señor Edward G. Harris, asociado, con las líneas que siguen: «Dr. Enrique Rodríguez, Jefe del Servicio de Radiología, Quinta La Purísima Concepción. Ciudad. Muy señor mío: Siento no dominar correctamente el rico idioma de Cervantes para expresar mi agradecimiento, no sólo a usted sino también a esa prestigiosa institución, al verme libre de un «epitelioma nasal» que amenazaba mi existencia, del cual me encuentro completamente restablecido, en menos de dos meses y veinte días de tratamiento, y que no había desaparecido antes, no obstante el tratamiento de connotados especialistas en el transcurso de más de dos años, incluyendo el radium, sin que hubiera obtenido mejoría, sino que, antes al contrario, iba siempre progresando en sentido negativo.

«No olvido tampoco la amabilidad y corrección con que usted me ha tratado en todas las ocasiones, y por eso también felicito a esa institución la que ha sabido traer un cuerpo de profesores médicos eminentes, y que, como usted conocen la psicología de los diversos caracteres que tienen que tratar. Doctor, reconózcame como un amigo sincero, que le desea muchos éxitos análogos al mío, y quedo de usted, atentamente, —(f) E. G Harris».

COLOSAL VERBENA HOY EN SANTOS SUAREZ Y DOLORES

Llegó el día de «El Millón». Hoy viernes, para esperar el día de la Raza, abrirá sus puertas la sociedad «Curros Enriquez» para celebrar la monumental fiesta bailable que, con el título de «El Millón», ha de tener efecto en sus espaciosos salones de Santos Suárez y Dolores. La parte bailable estará a cargo de los afamados conjuntos musicales de Belisario López y su orquesta y el Nacional de Piñeiro.

Sus organizadores se anotarán, sin duda alguna, un éxito rotundo.

El precio será una mínima cuota por concepto de guardarropía.

Las damas tendrán acceso gratis.

UN AGAPE COAÑENSE EN EL SALON «TROPICAL»

Todo está dispuesto para que el domingo día 13 del actual a las doce y media del día sea servido un suculento banquete a los asociados de «Naturales del Concejo de Ocaña», en el Salón «Tropical».

Los asociados que hasta el presente no hayan obtenido su invitación, pueden recogerla en Galiano número 103, «Las Galerías», hasta el sábado a las seis p.m. y después de dicha hora, en «La Flor Cubana», San José y Galiano

Los no asociados que deseen disfrutar de este verdadero día campestre, pueden obtener su cubierto mediante la cantidad de 2 pesos los caballeros y $1.50 las damas; dichos cubiertos pueden recogerse en Galiano No. 103.

No olviden los asociados que presentando el recibo de Septiembre al cobrador, le entregará la invitación completamente gratis. O también en Galiano No. 103. No deje de asistir al festival, será amenizado por la orquesta Corman.

FIESTAS PROXIMAS

CENTRO GALLEGO: Soberbia verbena de la Raza el día 12 en su regio palacio social.

JARDINES CUBANACAN: Animada matinée el domingo, amenizada por dos conocidos conjuntos musicales.

JUVENTUD ASTURIANA: Regio festival bailable el Día de la Raza, en los jardines de «La Tropical».

IBERIA FOOT BALL CLUB: Almuerzo homenaje al doctor Nicolás Sierra el día 12, a la una de la tarde, en el stadium «La Polar».

CLUB LUARQUES: Formidable banquete el día 13 a las 12 en punto en el cabaret «Sans Souci».

NATURALES DEL CONCEJO DE COAÑA: Banquete de confraternidad social el domingo en el salón Tropical.

DEPORTIVO CARMELO: Gran fiesta bailable el domingo por la noche en su bella terraza de Línea y 18, Vedado, (paradero de los tranvías), amenizada por el Quinteto de Tomé y otro afamado conjunto musical.

CLUB ESPAÑOL DE ALMENDARES: Colosal verbena denominada «Una noche en La Coruña», el domingo por la noche, en sus salones de 17 esquina a 6, amenizada por la orquesta Riveiro, la Sonora Nacional y el Quinteto Barcalés.

CASINO ESPAÑOL: Colocación de la primera piedra del nuevo balneario en Marianao, el día 12, a las 10 y media a. m.

SOCIEDAD ESTUDIANTIL CERVANTES: Animado recibo bailable el martes día 15, en Zulueta número 46, altos.

ROMERIA DEL PERIODISTA: Grandiosa fiesta bailable el día 27 en todos los jardines de la Cervecería Tropical, amenizada por «diez y siete conjuntos musicales».

FIESTA RELIGIOSA DE LA INSTITUCION ARAGONESA

A las 9 a. m. de mañana, la Sociedad Aragonesa de Beneficencia celebrará una solemne fiesta religiosa en la iglesia de la Merced, en honor de la Virgen del Pilar, Patrona de los aragoneses. Veamos el programa que ,al efecto, nos envía el presidente, señor Mariano Ferrro y Regales:

A las 9 a. m. En la Iglesia de la Merced, Misa solemne cantada por el coro de San Vicente de Paul y dirigida por el Maestro Julio Guisasola.

Se cantará la Misa de San José de Calasanz, del Maestro Ravanello, con acompañamiento de Nrgano; y Sermón por el Padre Francisco Romero C. M.

Al Ofertorio cantará una Ave María, dedicada a la Santísima Virgen del Pilar, la señora Angela de la Torre de Damboronea.

Y finalmente, Himno de Lambert a la Virgen del Pilar.

El altar de la Santísima Virgen estará artísticamente adornado, por su Camarera, la señora María Casas de Ferrero.

SE CELEBRO AYER UN ACTO CULTURAL EN LA COTORRA

Conmemorando el primer aniversario del acto de la siembra del arbol de las Reformas Sociales, proyectadas por el doctor Andrés García Gutiérrez (q. e. p. d.,) y recogidas sabiamente e impulsadas por sus amigos y simpatizadores, ayer se llevó a efecto en los conocidos jardines «La Cotorra» una serie de conferencias, contenidas en el siguiente programa: 1.—Himno Nacional, 2.—Disertación por el doctor García Pedroso, 3.—Conferencia por la doctora Piedad de la Torre, 4.—Pieza clásica por la Banda de Guanabacoa, 5.—Conferencia por el doctor Rebollada, 6.—Estudio de las Reformas Sociales por el doctor Pedro M. González, 7.—Música típica por la Banda Municipal, 8 y 9 Conferencia por la doctora Santó Telles; 10.—Recitación por el doctor Oscar Ugarte, 11.—Resúmen por el señor Luis Felipe Lizase.

Este acto fué patrocinado por distintas autoridades, instituciones sociales, culturales, industrias, sindicalistas, sociedad Liceo de Regla, «Juan Gualberto Gómez, Sindicato de Obreros Marítimos, Gremio de Carpinteros: Alcalde Municipal, etc.

Numerosas familias pasaron ayer un día inolvidable en los hermosos jardines «La Cotorra».

ACTOS PARA HOY

CLUB INTERROGACION: Magnífica verbena desde las nueve de la noche en sus amplios salones de Primelles 32, Cerro.

SOCIEDAD CURROS ENRIQUEZ: Brillant fiesta bailable desde lat nueve de la noche en su hermoso local de Santos Suárez y Dolores, Jesús del Monte.

CENTRO DE DEPENDIENTES: Junta de la Sección de Beneficencia por la noche en el palacio social.

CENTRO ASTURIANO: Junta del Comité de Damas a las cuatro de la tarde en el palacio social.

ASOCIACION DE REPRESENTANTES DEL COMERCIO: Junta del Comité Pro Festival Ideales a las 9 p. m. en Reina número 3, altos.

HIJAS DE GALICIA: Junta de Directiva a la hora de costumbre en el Centro Gallego.

AGRUPACION ARTISTICA GALLEGA: Junta de Directiva por la noche en Zulueta 46, altos. El señor José Rivera cita a sus compañeros.

NATURALES DEL CONCEJO DE COAÑA: Junta de Directiva por la noche en el Centro Asturiano, para tratar de la fiestona del día 13.

CLUB DEPORTIVO ASTURIAS: Junta muy importante de la Directiva, por la noche, en Estrella y Subirana. Para este acto cita el señor José M. Rey.

FERROL Y SU COMARCA E HIJOS DEL AYUNTAMIENTO DE POL Y SU COMARCA: Junta general y de Directiva, respectivamente, por la noche, en el Centro Gallego.

EL FESTIVAL «IDEALES», DE LOS REPRESENTANTES DEL COMERCIO, PROMETE RESULTAR BRILLANTISIMO

Existe marcado entusiasmo para concurrir el día 3 de Noviembre a todos los Jardines y Stadium «Polar», debido a que esa es la fecha fijada para la celebración del Festival «Ideales» que tradicionalmente organiza la prestigiosa Sociedad «Representantes del Comercio» situada en Reina 3, altos.

Dicha fiesta una de las mejores del año, será amenizada por los mejores conjuntos musicales entre ellos Antonio Ma. Romeu, Belisario López, Hermanos Martínez, Invasora Habanera y el Quinteto Tomé. Ello sólo basta para hacerse una idea de lo que ha de ser la fiestona «Ideales».

El Comercio y la Industria, ligadas directamente a los esforzados miembros de la Asociación Representantes del Comercio por ser sus mejores colaboradores, ha prometido cooperar en todo lo posible por el mayor éxito de «Ideales», ya que los fondos recaudados con este fin, serán para ngrosar la Sección de Beneficencia, socorriendo con ello a los asociados que se encuentran en situación difícil. «Ideales» será, pues, una nueva nota triunfal de los Representantes del Comercio, esforzados paladines de la juventud moderna.

OPINION DE UN SOCIO DEL CENTRO GALLEGO RESPECTO A LA QUINTA LA BENEFICA

EL señor Rodolfo Zapata, socio del Centro Gallego y residente en el Central San Isidro, dirigió una carta al Director de la casa de salud «La Benéfica» doctor Antonio F. Barrera, participándole que había ingresado en el pabellón 11 de la misma,, con una terrible afección en los pies que le producía agudos dolores, siendo tratado con tal acierto por el Dr. Rodríguez Collar, que a la semana de su ingreso salió completamente curado, llevando consigo un tratamiento preservativo para evitar un terrible mal cuyos síntomas pudieran presentarse.

Por tal motivo, expresa su profundo reconocimiento al Dr. Rodríguez Cuéllar, a sus enfermeras y enfermero, y al propio tiempo hace constar que todo el personal de esa sala es atento, disciplinado y cumplidor, lo que le satisface en grado sumo, ya que a pesar de llevar 21 años de socio ignoraba que en «La Benéfica» hubiera especialistas tan competentes y atentos como el Dr. Rodríguez Cuéllar, considerando un deber de gratitud el decir la verdad para enaltecer a los que lo merecen.

CELEBRASE ESTA NOCHE LA VERBENA DE LA RAZA EN EL CLUB «INTERROGACION»

Hoy, viernes, desde las nueve de la noche, tendrá efecto en el Club Interrogación, situado en Primelles 32, Cerro, una magnífica fiesta de la Raza. Dicho acto, que promete resultar brillantísimo, será amenizado por la orquesta jazz band «Solís Alfaro» y el septeto Gloria Matancera.

La labor realizada por el director artístico del Club, señor Silvio Parra, con el fin de que la iluminación y el adorno sean una maravilla, es digna de todos los encomios. Esto será un poderoso aliciente, que colme de bailadores en la noche de hoy el simpático Club Interrogación.

Como detalle final, diremos que el septeto Sonora Matancera no actuará en esta verbena, como se esperaba, debido a que su director, olvidando un contrato firmado, aceptó una oferta más ventajosa de otra colectividad. De todo deben tomar buena nota los bailadores y los directivos de todas las instituciones capitalinas.

NOTABLES REFORMAS SE ESTAN LLEVANDO A CABO EN «CONCEPCION ARENAL»

El pasado martes, y presididos por su titular el señor Jaime Domínguez se reunieron en el local de la sociedad, los integrantes de la Comisión Administrativa y de Obras de «Hijas de Galicia», tomando distintos acuerdos que revelan su deseo de propender en todo momento al mayor auge de la Institución.

Dió a conocer la presidencia el desarrollo de las obras que se están realizando en la casa de salud «Concepción Arenal», referentes a la pintura de los distintos Pabellones del mencionado Sanatorio, así como las de adaptación de la Sala de Otorrinolaringología. A este respecto, se conocieron distintas proposiciones hechas por acreditadas casas de esta capital en relación con el instrumental de Cirugía y aparatos científicos con que se ha de surtir la Sala de Garganta, Nariz y Oídos. Sobre esta importante mejora, se acordó informar a la Junta Directiva para que resuelva en definitiva y disponga a quién corresponde la adquisición de los mismos.

«EMIGRADOS DE RIOTORTO» INICIARA HERMOSA OBRA

Según nos comunica el señor Manuel Basanta, activo secretario general de la institución galaica «Emigrados de Riotorto», mañana, día 12, asistirá la masa social en pleno a la colocación de la primera piedra del panteón social en el Cementerio de Colón. Dicho acto se celebrará a las tres de la tarde, con el original aliciente de que la mencionada piedra procede de las canteras de Riotorto.

El presidente de la colectividad colocará una ofrenda floral en el lugar en que descansan para siempre numerosos e inolvidables conterráneos.

MAÑANA, REGIA VERBENA EN EL «CENTRO GALLEGO»

La verbena que con todo entusiasmo viene preparando la Sección de Orden del Centro Gallego para el sábado próximo, como uno de los actos con que la Sociedad galaica conmemorará la Fiesta de la Raza, ha de revestir por sus colosales proporciones un carácter extraordinario, en consonancia con la grandeza de la efemérides que se rememora a la que estamos vinculados los hispanoamericanos por fuertes lazos étnicos, idiomáticos e históricos.

Cuanto a la música basta con mencionar las orquestas para su mejor elogio: Belisario López, Antonio María Romeu, Hermanos Martínez, Sonora Matancera, Cubano 1927 y los Barcaleses de Tomé. No pueden pedir más los bailadores.

SERA COLOCADA MAÑANA LA PRIMERA PIEDRA DEL GRAN BALNEARIO DEL C. ESPAÑOL

Prepara el Casino Español, para el próximo sábado, 12, la tradicional Fiesta de la Raza. Esta tendrá esta vez un doble objetivo. Celebrar dicha fiesta, y además el acto solemne, para los socios del Casino Español, de la colocación de la primera piedra para la construcción del edificio social en su balneario de la Playa de Marianao. Un momento esperado con verdadera ansiedad y por los mil doscientos socios del Casino y sus familias.

La Fiesta de la Raza, el sábado 12 en el Casino Español, será un acto brillantísimo: un verdadero acontecimiento social.

NOCHE DE ENSUEÑO EN LA SOCIEDAD «C. ENRIQUEZ»

Con este título se celebrará el día 19 una brillante fiesta bailable en la sociedad de «Curros Enriquez», situada en la calle de Santos Suárez esquina a Dolores. Amenizarán dicho acto la afamada orquesta de Belisario López, el qunteto Barcalés, y un septeto.

Ya saben los bailadores a dónde deben dirigirse el día 19 de octubre, si quieren divertirse por la insignificante cantidad ne 0.50 los caballeros y las damas gratis.

JUVENTUD ASTURIANA Y LA FIESTA DE LA RAZA

Mañana, Día de la Raza, tendrá lugar el gran festival que está organiando «Juventud Asturiana» y que se celebrará en todos los jardines de «La Tropical», de 10 a.m. a 6 p. m.

Los bailables empezarán a la 1 p.m. y serán amenizados por seis grandes conjuntos musicales, tales como los Hermanos Martínez, Antonio María Romeu, Belisario López, Septeto Nacional de Piñeiro y Quinteto Barcalés. Están de plácemes, pues, los bailadores.

El mismo día y en los propios jardines de «La Tropical», serán entregados a «Juventud Asturiana» los trofeos conquistados como Campeones de la Habana y de Cuba, y a los jugadores que componen el equipo, las medallas de oro que los distinguen como tales.

Las damas por invitación.

CENTENARES DE NUEVOS SOCIOS EN EL C. ASTUR

Lo que representa una sociedad; la comprensión de los beneficios que reporta el pertenecer a la misma, se demuestra por el núcleo social que ella tiene, y por los que, aquilatando lo que la institución representa acuden para formar parte de sus listas sociales Esto es pues, lo que bien pudiera llamarse la personalidad de la sociedad. De ahí el numeroso contigente que constantemente se inscribe en el Centro Asturiano, y que en los días laborables del presente mes de octubre ya suman «cuatrocientos diecinueve» los socios inscriptos, de los cuales 290 pertenecen al sector masculino; ciento doce al femenino y 17 son las bajas levantadas.

CRONICA CATOLICA

ACTOS CATOLICOS QUE SE ANUNCIAN PARA MAÑANA EN LAS DIVERSAS IGLESIAS

EN LA IGLESIA DE LA MERCED

A las nueve de la mañana misa solemne con orquesta y sermón por la Beneficencia Aragonesa en la iglesia de la Merced en honor a su Patrona Nuestra Señora del Pilar

Se invita a la colonia Aragonesa y a sus descendientes

EN SAN FRANCISCO

A las siete y media de la mañana misa de Comunión por las Asociaciones Verdaderos Amigos del Corazón de Jesús, Pía Unión y Ropero de San Antonio, Pages del Santísimo Sacramento y Catecismo de San Francisco en honor de su Director R. P. Serafín Ajuria, vicario de la Comunidad de Padres Franciscanos de la Habana como homenaje en su onomástico. Después de la misa, recepción

A las nueve de la mañana solemnísima función a Nuestra Señora del Pilar, a la cual se invita a las Asociaciones de este templo y de un modo especialísimo a la V. O. Tercera de San Francisco por ser Cristóbal Colón una gloria de la Tercera Orden franciscana, pues perteneció a la misma. Además la Primera Orden de Frailes Menores, le protegió hasta conseguirle el apoyo de los Reyes Católicos y con él luchó hasta alcanzar los medios de descubrir la América. Y después, abnegados misioneros ayudaron denodadamente a su civilización cristiana

El Guardián de los Franciscanos Padre Fray Poblo de Lete, invita a los fieles a dar gracias al Señor por intercesión de la Virgen del Pilar por los beneficios otorgados a las Repúblicas Hispano Americanas.

EN LA IGLESIA DE REINA

Segundo día del Triduo en honor del Purísimo Corazón de María por su Archicofradía.

A las 7.45 Santo Rosario. A las ocho misa armonizada con cánticos y sermón por el R. P Francisco Javier Asencio, S. J. Director de las Hijas de María, las cuales celebran a la misma hora, y en unión de la Cofradía del Purísimo Corazón de María, su comunión mensual correspondiente al mes de octubre.

Notas: Recuerde que el Purísimo Corazón de María es la abogada de los pobres pecadores ¿Quién no tiene alguno por quien pedir?

La Junta reglamentaria de Celadoras, en que se hará la colecta para sufragar los gastos de la fiesta, tendrá lugar el sábado a las 12 a las nueve de la mañana.

Las Socias pueden entregar la limosna a sus respectivas celadoras y todas las personas que deseen contribuir a los gastos de estas fiestas, pueden hacerlo dejando su limosna al Hermano de la portería.

Se suplica a las Socias la asistencia a estos cultos con la medalla de la Congregación.

Habrá imposición de Medallas, para los nuevos asociados durante el Triduo.

EN LA IGLESIA DEL PILAR

Celebra su Titular conjuntamente con el Jubileo Circular.

A las siete y media de la mañana Misa de comunión general A las nueve d ela mañana, misa solemne con orquesta y sermón. Terminada la función a Nuestra Señora del Pilar exposición del Santísimo Sacramento por el Jubileo Circular. A las cinco de la tarde, los solemnes ejercicios de la reserva.

Visitando esta iglesia se gana indulgencia plenaria por celebrarse su Titular.

EN LA IGLESIA DEL CARMEN

A las cinco y media de la tarde novena en honor de Santa Teresa de Jesús con el siguiente programa: Exposición menor del Santísimo Sacramento, Rosario, ejercicio de la novena, cánticos y reserva.

EN LA IGLESIA DE LA CARIDAD

A las ocho y media de la mañana la misa mensual a Nuestra Señora de Guadalupe, Patrona general de América.

REZO SOLEMNE DEL SANTO ROSARIO

En todos los templos rezo solemne del Rosario con exposición menor de Jesús Sacramentado y recitación de la Oración de San José , implorando su Patrocinio sobre la iglesia Universal.

VELADA EN EL CONSEJO SAN AGUSTIN No 1390 DE LA O. DE C. DE COLON

En la sala de actos del Consejo S. Agustín número 1390 de la Orden de Caballeros de Colón, celebrará esta entidad solemne Velada en conmemoración del Día de Colón, con arreglo al siguiente programa a las 9 de la noche:

1. Discurso por el doctor Carlos Azcárate Rosell. 2. Entrega por el Excmo y Rvd señor Arzobispo de Atalia, Monseñor Pedro González Estrada, del acta que responde de la autenticidad del revestimiento interior del nicho en que en la Catedral de la Habana reposaron los restos de Cristóbal Colón, y colocación del acta en la urna. 3. Trío de guitarras por las señoritas Lolita, Lucía Crespo y Edilia Pichardo. (a) cuarteto de Traviata, (b) Habanera Mi guitarra, 4. Entremés tituiado: De Pesca por la señorita Lily Schneer y doctor Juan A. Mendoza. 5. Número de piano por el señor Rafael Morales . 6 Juguete cómico en un acto de Pascual S. Bort, titulado: Walkiria, por la señora Anatolia Z. de Gelabert señorita Lolita Pérez Moreno y los señores Fernando Díaz de la Rionda, Claudio Crespo, Raúl Chibás y José A. Pérez Valdés.

EL R. P. VIERA

Continúa recluído en la casa de salud del Centro Asturiano el querido Padre Viera, siendo atendido con esmerada solicitud en su grave dolencia.

El estimado compañero señor Pablo R. Presno, en atenta carta reclama para sí la obra caritativa de las gestiones conducentes a proporcionar al Padre Viera su ingreso en la expresada Casa de Salud, al tener conocimiento de su estado delicado de salud por el doctor Castelló. Conste así para su satisfacción

"Yo soy el teléfono, amigo del pobre y del rico igualmente. Mi cuerpo es de metal, mi corazón de oro. Mis brazos alcanzan alrededor del mundo y lo envuelvo en mi pecho. Por ellos corre electricidad, el fluido de mi vida. Yo hablo todos los idiomas.

"Mía es la voz del comercio y del romance. Yo ejecuto los negocios de millones y soy portador de las notas de amor del mundo. Yo anuncio las gratas nuevas de matrimonios, nacimientos, ascensos, etc. Es igualmente mi deber trasmitir un sollozo que vibra en la noche. Yo soy la voz del hombre —amplificada, aumentada y ramificada.

"La rutina no está por debajo de mi dignidad. Yo ordeno un limousine y un paquete de sal, con el mismo aliento. Yo llamo al médico. Yo hago difícil el trabajo del ratero, y tranquilo el sueño de todos. Una palabra mía y los bomberos de la comunidad entran en acción.

"Yo soy el teléfono, el compañero de muchos. Yo soy el amigo del solitario, del inválido. Yo envío al viajante a su destino con la seguridad que he de velar durante su ausencia, que he de notificarle en cualquier emergencia, que haré llevar a él las voces de sus seres queridos (y la de él a ellos), aunque mares y montañas los separen.

"Mi credo es servicio—sólo tiene que solicitarlo.

CUBAN TELEPHONE COMPANY

GACETILLAS

ACTUALIDADES Y ESMERALDA: DOS GRANDES PROGRAMAS

..«Actualidades», este coquetón y confortable cine de las familias, de Monserrate 8 y 10, teléfono M-5575, ha seleccionado para hoy, en función de 2 a 11 y 30 un estupendo programa, con Comedia y Variedad. La sensacional y llena de intensas emociones «Los Temerarios del Aire» de James Cagney y Pat O-Brien. Colosal y sorprendente joya «La Vida es Sabrosa de Ray Francis y Warner William. Episodio 10 «El Rey de las Nubes». Mañana, «Contra el Imperio del Crimen» y «Los Temerarios del Aire».

«Esmeralda», el grandioso cine de los monumentales programas situado en Monte 242, teléfono M-4[illegible] exhibe hoy en tanda y noche, dos soberbias películas. Comedia y variedad. La regia y sensacional super-joya «La Batalla de China» con Boyer y Marie Oberón. Estupenda super-producción «Ojo por Ojo» con Buck Jones. Mañana, «Babosada» y «El Incomprendido».

MODERNO: «QUIEREME SIEMPRE»

Hoy, en los turnos de tarde y noche, y a teatro lleno, continuará exhibiéndose la maravillosa producción Columbia, «Quiéreme Siempre», de Grace Moore, Leo Carrillo; y a petición «Una noche de amor», de Grace Moore, Tullio Carminati; «Plomeros de ocasión», George Sidney, Charles Murray; y un cartón «Nurse Maid». Balcony a todas horas 10 centavos; lunetas hasta las 6 y 30, 15 centavos; después 20 centavos; niños 10 centavos. Mañana, fiesta de la Raza, en matinée, tanda y noche, «El misterio del cuarto negro», de Boris Karloff. Marsh, y última exhibición de «Quiéreme siempre», de Grace Moore. Domingo, «En busca del amor» de Jean Harlow, Franchot Tone.

TOSCA: «LA PEQUEÑA CORONELA»

Hoy, en tanda y noche con gran éxito vuelve a exhibirse la última producción de la pequeña estrella de la pantalla Shirley Temple con Lionel Barrymore titulada «La Pequeña Coronela» conjuntamente con el estreno de la regia producción de Janet Gaynorr y Lew Ayres que se titula «La Doncella de Postín» además se exhibe Noticiario Fox Mov y el primer Cartón en Colores de Mickey Mousse «El Concierto de la Banda» y la comedia de Assu Pitts «Sábanas y un Reloj» .Precios, 5, lunetas 15, niños 10, balcony hasta las 8 y media, lunetas 20, niños 10, balcony 10. Mañana, Fiesta de la Raza en Matinée y tanda y noche, exhibe «La Pequeña Coronela», «La Doncella de Postín» y «El Concierto de la Banda».

VEDADO: «EL DUQUE DE HIERRO»

George Arliss, el regio característico de la pantalla, obtiene uno de sus mayores triunfos artísticos, en el personaje de Wellington, de «El Duque de Hierro», formidable película histórica, que hoy se estrena en el cine «Vedado», de la calle B., entre 27 y 29, en el Vedado, teléfono F-3128, en turnos de 5 a 8, y de 8 y 30 a 11 y 30, completándose ambas tandas con cartón, y el tierno drama, «El Incomprendido», por Jackie Cooper y Thomas Meighan. Por la tarde, luneta 10 centavos niños y tertulia 5 centavos. Por la noche, luneta 15 centavos. Niños y tertulia 10 centavos. Mañana, «Inconstancia», por Janet Gaynot, y «Secreta para la felicidad», por Will Rogers; el domingo, «Los Caballeros Nacen», por Franchot Tone, «Canción de Rascacielo», por Dixie Lee y «El Terror de Arizona», por Ken Maynard, el lunes, la copia nueva de «Una Noche de Amor», por Grace Moore.

FLORENCIA: «LA MARCA DEL VAMPIRO»

Como se esperaba, constituyó ayer un éxito la exhibición de esta grandiosa película, en este gran cine «Florencia», de San Lázaro y San Francisco, teléfono U-6758, la que vuelve a ser exhibida hoy en función de 2 a 11.30. Hasta las 6.30, mayores 10 centavos y niños 5; después mayores 15 y niños 10. La media «El socio». Colosal y valiosa producción «Cuando el diablo asoma», de Joan Crawford. Emocionante y espeluznante super joya «La marca del vampiro», de Bela Lugosi. Mañana: «Viviré mi vida» y «Noches en Hollywood».

UNIVERSAL: «EL CUERVO»

Con el éxito esperado fué estrenada ayer esta valiosa producción en este simpático y concurrido cine «Universal», la que vuelve hoy a figurar en el cartel. Función de 1 a 6 y de 6.30 a 11.30, con dos preciosas comedias y variedad. Maravillosa y regia super joya «El cuervo», de Boris Karloff. Estupenda y muy interesante producción «El guacil de la frontera», de George O-Brien. Mañana: «Oh. Marietta» y «El billete premiado». Domingo, especial y estupendo programa.

VERDUN: «EL ALMA DEL BANDOLEON»

Comenzando la matinée a las 2 de la tarde, la tanda a las 5.15 y a la noche a las 8, ofrecemos hoy a nuestro público un sugestivo programa a base de dos grandes películas habladas en español: Estreno de la preciosa film musical, de escenas y ambiente argentino, por la gran artista Libertad Lamarque, que se titula «El alma del bandoleón» y «Riachuelo», por Luis Sandrino y Margarita Sosa. Una comedia, revista y cartón completan el programa.

Precios: matinée y tanda hasta las 6.30, todos 5 centavos. Después de las 6.30: mayores 10 centavos, niños 5 centavos.

Mañana: «Rayito de sol», de Shirley Temple y «La Pimpinela Escarlata», de Leslie Howard.

INGLATERRA: «EL CUERVO»

San Rafael y Consulado. M-5527. 10 centavos de 1.30 a 6.30 y 15 centavos después; niños 10 centavos a todas horas.

Hoy, tarde y noche: revista; la variedad «Andante furioso»; el cartón «Pobre Cenicienta», todo en colores; «Al compás del corazón», regia atracción por Lanny Ross y Jack Oakie, y «El día que me quiera», la film cumbre del malogrado actor y tanguista Carlos Gardel y Rosita Moreno.

A las 5 p.m. «Al compás del corazón» y «El día que me quiera».

Mañana: fiesta nacional, con «Las fronteras del amor», por José Mojica y Rosita Moreno, toda en español; y «Cuando el diablo asoma», por Joan Crawford y Clark Gable.

WILSON: «EL CUERVO»

Belascoaín y San Rafael. U-5863. 10 centavos de 1.30 a 6.30 y 15 centavos después; niños 10 centavos a todas horas.

Hoy, tarde y noche: revista; la variedad «Para llegar a campeón»; el cartón «Pobre Cenicienta», todo en colores; «Al compás del corazón», regia producción por Lanny Ross y Jack Oakie; y «El día que me quiera», la producción cumbre del malogrado actor y tanguista Carlos Gardel y Rosita Moreno.

A las 5 p.m.: «Al compás del corazón» y «El día que me quiera».

Mañana, fiesta nacional: «Las fronteras del amor», por José Mojica y Rosita Moreno, y «Cuando el diablo asoma», por Joan Crawford y Clark Gable.

BELGICA Y VIOLETA: «CHUCHO EL ROTO»

«Bélgica».—El programa de hoy en el cine de Egido y Corrales, con el teléfono A-9128, es «Chucho el roto», en español, con Fernando Soler, una película sobre la vida de un bandido que robaba a los ricos para dar a los pobres; también se exhibe «Oro Virgen», por John Boles. Mañana: Día de la Raza, dos estrenos: «Abril encantador» y «La flecha de plata».

«Violeta».—Por última vez se presenta en el cine de Monte y Rayo la sensacional producción en español por Fernando Soler «Chucho el roto», y la interesante película por John Boles «Oro Virgen». Mañana, Día de la Raza, dos grandes estrenos: «Abril encantador» y «La flecha de plata».

CUBA Y ROJO: DOS GRANDES CINTAS

«Cuba», de Suárez y Corrales, teléfono M-9796, con su inmejorable sonido y proyección, anuncia para hoy, en tanda de 5 y noche 8.15, un estupendo programa, con comedia y variedad. Sentimental y valiosísima super joya «Imitación de la vida», de C. Colbert y W. Williams. Estupenda producción «El lobo humano», de H. Hull y V. Holan. Mañana: «El alma del bandoleón» y «Música maestro». Domingo: «El cuarto 309» y «Aguilas humanas».

«Rojo», el preferido del público por sus inmejorables adelantos. Monte y A. Recio; teléfono M-4[illegible] ofrece para hoy, en tanda y noche, un estupendo programa, con comedia y variedad. Maravillosa y regia super joya «Los jinetes del rey», de C. Brisson y M. Ellis. Una de las más valiosas joyas del infortunado Carlos Gardel, «Tango bar». Mañana: «El caso del perro aullador», «Tango bar». Domingo: «El cuarto 309» y «Aguilas humanas».

LARA: «ASEGURE A SU MUJER»

El monumental y regio programa que hoy se exhibe en este simpático y concurrido «Lara» de Prado y Virtudes, teléfono M-2421 habrá de llenar su confortable sala, pues se trata nada menos que de dos muy valiosas películas. Función de 2 a 11 y 30 con Comedia y Variedad. Maravillosa y muy interesante [illegible] «Asegure a su Mujer» de Raúl Roulien y Conchita Montenegro, en español. Suntuosa y bella producción «Inconstancia» de Janet Gaynor y Charles Farrell. Mañana, «En Busca del Amor» y «La Muerte en las Nubes».

ESTADO DEL TIEMPO

Nota del mediodía del jueves:

Persiste alto el barómetro en los Estados Unidos con buen tiempo, extendido sobre el Golfo de México, Cuba, el Atlántico al sur de las Bermudas y también está alto en el Mar Caribe excepto normal en la región occidental sur, con buen tiempo en general.

Pronóstico para hoy viernes:

Probablemente buen tiempo. Vientos del nordeste al sudeste, flojos a frescos. Algunas lluvias diseminadas por el territorio.

Observatorio Nacional.

Lea ¡ALERTA! al mediodía.

Y AVANCE por la tarde.

REHABILITACION DE UN EX-PRESIDIARIO

WASHINGTON, DC., (CIS).—El señor Charles Allen Ward, que cumplió larga sentencia en la penitenciaria de St. Paul, Minn., está hoy en día al frente de una de las empresas más poderosas de la nación y ha solicitado, y obtenido del Departamento de Justicia, que se le restituyan todos sus derechos como ciudadano de los Estados Unidos.

Durante su permanencia en la cárcel, conoció al millonario Mr. H. A. Begelow, quien estaba detenido por no pagar los impuestos federales. Al salir del presidio éste señor, y en vista de la ejemplar conducta del señor Ward, pidió la libertad de éste, bajo fianza, y le ofreció un empleo en la Compañía dedicada a la impresión de calendarios. Ha pasado ya largo tiempo, y el señor Ward es hoy el Gerente de dicha empresa. Cuando el señor Bigalow murió, en un accidente, le dejó como herencia al señor Ward la suma de tres millones de dólares

M.E.C.D. 2016

Como tener niños más saludables y hermosos

Salud es belleza. ¡La OZOMULSION trae la salud!

Por esa razón madres sabias dan la OZOMULSION a sus niños todos los días. Es preparada con el mejor y puro Aceite de Hígado de Bacalao de Noruega, rico en las preciosas Vitaminas de la salud "A" y "D". Y los Hipofosfitos de Cal y Sosa que hacen huesos más fuertes y dientes más fuertes y bonitos.

La OZOMULSION cuesta más prepararla—*pero le costa a ud. menos que muchas emulsiones ordinarias.* Tiene un sabor delicioso y a los niños les gusta mucho. Es también una gran ayuda para la salud de los adultos.

OZOMULSION

Para Salud y Belleza

EL CUENTO DE HOY

VUELTA PELIGROSA

(Por Albert JEAN.)

Apenas cortó el aire matinal, el coche del pintor se inmovilizó de pronto, en mitad del camino.

—Apóngase usted!

Delante un gendarme de improviso, en el recodo espinoso detrás del cual se hallaba, al parecer, escondido.

—Sus documentos?

El conductor del auto protestó:

—Vamos, Begut, ¡supongo que no me multará! ¿Verdad?

—Quién me lo impidirá?

—Oiga, hombre; ¡usted me conoce! Tengo mi casa de campo a dos pasos aquí.

—Eso no tiene que ver! Lleva usted el cornet, ¿sí o no? Además: ha sobrepasado la velocidad en la curva.

—Bueno, yo lo aseguro.

—Pero acelerado, muy peligroso, y siempre hay muchos accidentes. Sigue usted en su error. ¡Vendámeme su permiso de conducir y el cornet gris del automóvil!

La sangre le subió al rostro del desdichado.

—Pero, dígame, Begut: ¿en donde encontraba usted, cuando yo he pasado la curva?

—Me escondido!

—Bromadito ha dicho?

Enojado por las preguntas que el motorista le había hecho, el desconocido articuló:

—Pongamos, entonces: conducción con número 83, 26, R. F. 7, departamento de Lionel Barret,, artista pintor...

Y cuando hubo recogido las papeletas de la denuncia, y fué autorizado para continuar su viaje, el representante de la autoridad retornó, con paso alegre, a su escondite propicio a las emboscadas.

. . . . . .

Pero, con el cuello de su abrigo abotonado, el gendarme observaba los preparativos del gran concurso de bolas, en la plaza de la iglesia, algunos días después. Los jóvenes habíanse repartido los papelitos, mientras que los muchachos limpiaban el terreno del campo para el campeonato librándolo de las piedras. Otros llevaban guirnaldas de flores a la entrada del pueblo, como signo de bienvenida a los forasteros, cubriendo de hojas frescas los postes que limitaban el emplazamiento del juego.

Pero—cuando no estaba a cargo de algún servicio—Begut, hablaba con los organizadores de la fiesta. Muchos inscriptos para la fiesta.

—Ya, ya! No me hable!: nunca he visto esto. Más de treinta inscriptos!

—Extraordinario!

—Apuestos!

—Bromos! Numerosos amateurs llegados de todo el distrito.

Una sonrisa de satisfacción deshizo la cara del guardia.

—Pues todo el departamento? ¡Ah, es magnífico!

—Y la mitad de las denuncias que poseía Begut, flotaba ya en su imaginación. Así si fuera una de las banderolas tricolores que el viento del día movía muellemente a las puertas de los cabarets.

—Una verde, roca y fría, sorprendió a Begut, detrás de su escondite.

—Me pondrémé llevaba tres lápices y un carnet de multas sin estar para las denuncias) y un nuevo atado a una cadenita. De la manera que iba el automovilista no tenía medio que respetarlo, y observó mínimos detalles, las presas de ruta.

—Por fuer auto que llegó a la curva, un coche extraordinario de los que se encuentran aún en los lugares que parecen al margen de los aerodinámicos enormes vehículos en un concurso hípico. Pera de caucho malva, soplaba pitidos antes de llegar a la peligrosa.

—Y detrás, en su escondite de pronto levantó la cabeza, suspirando. Demasiado prudente!

—Bien pronto, se serenó.

—Hay cada uno de esos... ¡Yo se le tan inscrito! Esos no se me escapan.

—De los cuadros que iban a juzgar, famoso por los atropellos, y los juegos, cuando se daba a beber y no respetaban nada, se trasladaba en una alimentada de esencia, quemando sus hierros con estrépito, inaudible y que, según habían a Begut, ganó unas carreras de cuesta, hacía tiempo.

—El conductor usaba sobre todo el motor, tomando los virajes a derechas, desdeñando el claxón y—cuando se hallaba frente a una tropa de niños, perseguiendo al que se le cruzaba en la carretera.

—Pero, con gran sorpresa del día, una trompeta tan sonora como la del juicio escandalizó antes de entrar en la curva, teniendo que inmovilizar su silbato que, de pronto, había llevado a sus labios.

—Bruscamente: ¡no entiendo esto! Fenómeno se repitió durante toda la mañana, con una regularidad de metrónomo: berlinas, camionetas, carretas tomaban su derecha, disminuyendo la velocidad y entraban en la curva, maravillosamente. Un orden de tráfico presidió todas las evoluciones, y Begut empezó seriamente a perder la cabeza, cuando un pasajero desconocido, que se dió cuenta de su presencia atrás, en su escondite detuvo su side-car y adelantándose hasta él, exclamó:

—¡Ah, bravo! ¡Esto es maravilloso!

—¿Qué? ¿Qué es maravilloso?—preguntó el guardia.

—La señal dentro de su zona: diez kilómetros de velocidad.

—¡Es lo normal!

—Sí, pero; lo que nunca he visto es esta placa, allá lejos, a la entrada de la curva, en la que hay pintado un bicornio y una bandera sobre fondo azul gendarme!

Defunciones ocurridas ayer en la Habana

Loreto Pérez Díaz, blanco, 76 años, Cerro 472. Arterio esclerosis.

Julián Collar Arano, blanco, 10 meses, Hospital Infantil. Broncopneumonía.

Magina Palacir y Baell, blanca, 97 años, Amistad número 114. Arterio esclerosis.

Santiago Morejón, mestizo, 2 años, Sol número 112. Pleuresía.

Un conocido por «Cateto», blanco, 40 años, Paradero Habana Central. Traumatismo por aplastamiento.

Constantino Alvarez Moreno, blanco, 60 años, Cerro número 472. Arterio esclerosis.

Esteban Maza Valdés, negro, 58 años, Hospital Calixto García, Miocarditis.

José Monteagudo, blanco, 65 años, Hospital Calixto García. Miocarditis.

Lorenzo Hernández, blanco, 62 años, Hospital Calixto García. Vomitos incoercibles.

Victoriano Oña Gómez, negro, 5 meses, Suárez número 66. Acidosis.

Juan Díaz Trujillo, blanco, 3 años, Hospital Municipal. Suicidio por arma de fuego.

José González Perera, blanco, 14 años, Zulueta número 36. Broncopneumonía.

Clara A. Rivero, blanca, 69 años, Diez de Octubre número 211. Cáncer de la matriz.

Julia Martínez, blanca, 76 años, 17 número 456, Vedado. Neoplasia del colon.

Manuel Rodríguez, blanco, 34 años, Quinta La Benéfica. Obstrucción intestinal.

María Lilia Perdomo, negra, 20 años, Estrella número 106. Bronquitis crónica.

Miguel Camejo, negro, 29 años, Hospital Freyre de Andrade. Homicidio por instrumento pérforo cortante.

Juan Pedro Doulon, blanco, 64 años, Dolores y Montejo, Arroyo Apolo. Enfermedad orgánica del corazón.

José Hernández, blanco, 32 años, Hospital Calixto García. Hemorragia cerebral.

Josefa Blanco, blanca, 26 años, Avenida Washington, letra G. Insuficiencia cardíaca.

Rosa Ramos Suárez, blanca, 65 años Sanatorio La Esperanza. Tuberculosis pulmonar.

Un muchacho de quince años, por un disgusto, le enterró a otro un afilado cuchillo

En el Primer Centro de Socorro, fué asistido de una herida producida por instrumento pérforo cortante, en el vientre, el menor Heriberto Casal, de 16 años de edad vecino de Progreso 11, que le causó al agredirlo con una cuchilla frente a su domicilio, el también menor Ramón González, de 15 años, vecino de Cuba número 1.

González fué detenido y entregado a sus familiares, por disposición del Juez de Guardia Diurna.

UN ROBO

A la Policía dió cuenta Manuel de Jesús Fernández, vecino de Soto 20, en Juanelo, que de su domicilio le habían robado, prendas y dinero, ascendentes a la suma de 600 pesos.

CRONICA HABANERA

(Continuación de la Pág. SIETE)

MIRAMAR YACHT CLUB

Brillantísima en todos sus aspectos la fiesta del miércoles en el prestigioso Miramar Yacht Club para esperar la gloriosa fecha del 10 de octubre y dar por terminada la temporada de verano.

Se celebró en horas de la noche.

Y constituyó uno de los actos más animados y concurridos que hayan tenido lugar en la distinguida sociedad del Reparto Miramar.

Los salones todos del bellísimo club aparecían radiantes de animación, de alegría.

Estaban iluminados totalmente y decorados con gusto.

Parties numerosísimos llenaban el gran salón y las dos terrazas adyacentes.

Aquí y allá se bailaba a los acordes de la orquesta de los hermanos Le Batard, que bajo la dirección del popular Germán Le Batard ejecutaba un selecto programa. Alternando en la música se encontraban situados en las terrazas los afamados septetos «Gloria Matancera» y «Jóvenes del Cayo».

Poco después de la una, y en el hermoso «skating ring», se presentó el magnífico show, que constituyó un gran acierto del doctor Joaquín Martínez Giralt, presidente del Comité de la Casa.

Dicho show, que fué aplaudidísimo, se desarrolló de acuerdo con el siguiente programa:

«Aires cubanos», por la orquesta Le Batard; «Humo de opio, por Clarisse y Christian; «Vals azul» (de «Lola Cruz», cantado por Esther Borja, Teté, Henry y ocho vicetiples; «Danza salvaje», por Clarisse y Christian; «La tumba francesa» (de «Lola Cruz») por Teté y Henry; «Fantasía», última creación de Clarisse y Christian; «La damisela encantadora» (de «Lola Cruz») por Esther Borja y ocho vicetiples.

Terminado este programa, continuó el baile por toda la noche.

En la imposibilidad de dar completa la relación de los parties, nos limitaremos a ofrecer los principales.

El doctor Mario B. de Rojas, bien querido ex-presidente del Miramar, y su bella esposa Sara Ledo, tenían invitados a su mesa, al doctor Emilio Marill, el activo presidente del Club y su encantadora esposa Mercedes Puignau, y a estos matrimonios: doctor Joaquín Martínez Giralt y María Luisa Mestre; doctor Ramón A. García Rodríguez y Lolita González; Bernardo Hiribarne y Ana Ledo; Moisés Almansa y Nena Pequeño; a las señoritas Consuelo Ledo y Beba Mier y a los señores Serafín Rojas y Miguel Ledo.

En otro party: Pedro Carrillo y Josefina González de Carrillo; doctor Aurelio Adán y Juanita Martínez de Adán; doctor Leobardo González; Salvador W. de Castroverde y Gilda Giol de Castroverde; doctor José T. Bravo y Gloria Rodríguez de Bravo.

El doctor Lorenzo Beltrán y su esposa Esther Fernández con el doctor Manuel E. Montoro y su esposa Chiquitica González Chávez.

Los esposos Salvador Acosta y Herminia R. Lamult, con la señorita Leonor Acosta.

La señora Berta Canle de Vila, con su hija Berta y el joven Bebo Foyo.

Juvenal O'Farrill y Graciella Pérez de O'Farrill; Anselmo Montero y Mayita del Alamo de Montero; Humberto Hernández y Lilia Beale de Hernández.

Dr. A. García Comesañas y Graciella Miró de García Comesañas; José Hevia y señora Amalia Barbán; las bellísimas señoritas Dora e Hilda García Comesañas y los jóvenes Juan Antonio Oyarzun y José Pérez Serra.

Rafael Rasco y Guillermina Rasco de Rasco; Andrés del Valle y Carmela Peláez de del Valle.

La señora María Luisa Nadal de Lasa, chaperoneando tres parejitas: Hilda Lasa y Carlos Cascanedo, Mercy Pina y Fernando Busto, y Encarnación Pina y A. Sánchez.

Una mesa con tres distinguidos matrimonios: Charles A. Simpson y Blanquita Urbach, doctor Manuel O. Cores y Ondina Piñeiro, y Joaquín Elejeguí y María Díaz de Villegas.

J. Manuel Muiño y Julia R. de Muiño, con la señorita Mercedes Muiño y el señor Gustavo Suárez.

La señora de Sastre, con Eva Sastre, Augusto Condom y Eddy Sastre.

Otro party con Julia Fernández Santana y Gonzalo Flores Aranegui, Panchita Fernández Santana y Armando Fernández Mira y Carmita Fernández Santana y Argelio García López.

Amado Q. Villamil y Ofelia Cepero de Villamil; José Flores Estrada y Victoria Jimeno de Flores Estrada.

Fernando Varona Terry y señora Julia R. de Varona; Feliz Oshea y señora Amelia B. de Oshea; Pedro Montes de Oca y señora Angela A. de Montes de Oca; y Francisco N. Abella y señora Ana S. de Abella.

Tomás Padrón y señora Lucy Benejam; Eugenio B. Bacarisse, Jr., y señora Lydia Rozelló; señoritas Angela Roselló y Antonia Bacarisse y el señor José Avila González.

El doctor Eduardo C. Betancourt y su gentil esposa Esperanza Meneses, en una mesita.

En otra: estas cuatro encantadoras señoritas: Lilita Montero, Nenita Hidalgo, Elvira Loret de Mola y Rosita Sánchez Merino.

El doctor Antonio de la Carrera y señora Clara Betancourt con Matilde Peláez y Joaquín Delgado, Carmen Busto y Luis Antonio García Robiu.

Una petit table con el doctor John Turró y Fela Ichaso de Turró.

Alejandro Molina y Loreto Dorrbecker de Molina; Ramón Pérez y Matilde Dorrbécker de Pérez; Rosa Merino y Alfredo Dorrbécker.

Arcadio González y Esther Recio de González; Antono Méndez Anaya y Elena Alfonso de Méndez Anaya: Rta Méndez y doctor Hugo González.

Armando Loret de Mola y Emma Aguilar de Loret de Mola; Juan Acosta Recio y Teté Aguilar de Recio; José María Hidalgo y María Teresa García de Hidalgo; y doctor Raúl Montero y Lila Lavastida de Montero.

El doctor Pedro Pablo Llaguno y señora Dora M. de Llaguno.

Félix García Alonso y su bellísima esposa Lolita Morera, con Antonio Santana y Alicia Acevedo de Santana; Maurice Ferrán y Andrés Pagés.

El doctor Adolfo Plazaola Mahy y Gloria Sánchez de Plazaola; el doctir Luis Trelles y Mercy Plazaola de Trelles; y el doctor Manuel E. Romeu y Raquel Fernández de Romeu.

En un party, con dos simpáticas parejitas: Ada Armand y Lubín García y Chony Pérez Benitoa y Mario Dolz.

La señora Rita Trelles con su linda hija Ana Emliia Ruiz Trelles y el joven Aurelio Ruibaal.

Francisco Barbero y María Palacios de Barbero; Eugenio Uriarte y Nieves Hierro de Uriarte; Santos García y Cuca Dediot de García; Francisco Hernández y Carmen González de Hernández; José A. Riera y señora Pura Nuño de Riera; Armando Pérez y señora Josefina Pichel.

Los jóvenes y simpáticos esposos César Armstrong y Luly Bustillos, con tres parejitas: Carmelina Alonso y Octavio Jordán; Olga de Moya y Manolo Sánchez; Clarita Fernández y Fernando de Zayas.

Alberto de Ayala y señora; Carlos Arias y señora.

En una petit table, dos parejitas: Siomara Martín y Raúl Aguirre y Olga Albacete y Eddie Busquet.

La señora de Gottardi con Silvia Gottardi y Tito López Saavedra.

Nena Arroyo y Rogelio Reyes Gavilán; Gloria Rasco y Angel Cervera; Beatriz Navarrete y Lin Arroyo; Marta Cervera y Rafael Rasco; Alicia del Valle y Pancho Fránquiz.

Dr. Manuel Viamontes y señora; doctor Miguel Santos y señora.

Francisco Escobar Tamayo y señora Quesada de Escobar; la señorita María Josefa Escobar y el señor Roberto Enderson.

Rafael Callejo y Ligia M. Callejo; Luis M. White y Ruth White.

Manuel Vega y señora Raquel Abril de Vega; José García Palomino y Eloisa Antiga de García.

Una mesa muy animada donde se encontraban cuatro parejitas: Mercy Sosa y Chaguito Somodevilla; Graciella Martínez y Luis Duthil; Bessie Espinosa y Eduardo Tomeu, y Nena Martín y Carlos Martel.

Dr. M. A. Rodríguez y señora Lucy Herrera de Rodríguez; Eduardo Van Lier y señora Graciella P. de Van Lierá Manuel Pereira y Lolita P. de Pereira; Saúl Díaz y Rosario Bulnes de Díaz; señorita Hilda Herrera y Mario Musó.

La señora de Suárez con Neny Jiménez Acosta y Luis Arenal; Conchita García Fernández y Martín Prieto; Carmita Suárez y Antonio Jiménez Acosta; Mercy Poblet y Eddy López.

La señora Juana R. de S. Villalba, con los esposos Wilfredo Costa y Cuca Iriarte de Costa; el doctor Orestes Tarajano y su graciosa prometida Juanita S. Villalba.

Néstor Tremols Jr., y su bella esposa Loló Pell con Mr. y Mrs. L. K. McCormack.

El doctor Luis Hernández y señora Leonor Sampera de Hernández; señorita Africa Hernández; doctor Esteban de Varona; señorita Esperancita Sampera y señor A. Portocarrero.

Diego Rodríguez de Castro y señora Sara Lombard; señoritas Delia y Carmelina Lombard.

La distinguida dama Rosalía H. viuda de Gastón, chaperoneando a estas parejitas: Leticia Reyna y Macario R. Fernández; María Luisa Fernández de Velasco y Ubaldo Fernández.

Antonio Galofre, Cecilia Bowman de Galofre y Patricia Galofre.

Dr. Vivian A. Figueroa y señora Sarita Serra.

Dr. Oscar Nodarse y señora; y señor Miguel Yerguez y señora.

José Jané y Angela García Casariego de Jané; Marina Argudín y Julio Jané.

Cuatro matrimonios en otra mesa: Roberto Varela y María Antonia Dumás; G. Gutiérrez de la Solana y Angela Dumás; Miguel A. Branley e Idilly de Branley; y Armando Fernández y Delfina García.

José A. Boullom y Dora Medley de Boullon.

José Díaz Sera y señora; señora Lola Sánchez de Busto; señora Dulce María Lima de Albacete; señorita Josefina Díaz Sera y señor Francisco Tamargo.

En un party: el Vice-cónsul de México en Cuba, señor Jorge Navarro y su encantadora esposa Josefina Ruiz; con la señora Concepción Ruiz de Belina.

Un party de matrimonios jóvenes y distinguidos: doctor Alberto Oteiza y Margarita Codina; doctor Rodolfo Sotolongo y Graciella Dubrog; Vicente Laguardia y Elena de la Torriente; doctor Vicente Banet y Fina La Rosa; Mario Laguardia y Graciela Font; Severo Pina y Zula del Castillo.

Luis de Castroverde y Lolita Mecalling de Castroverde, con el doctor Gustavo Prieto y Luz Baena de Prieto; doctor J. A. Prieto y Mirta Llorens; Plácido Castroverde y Hortensia de los Santos; doctor Giuseppe Favole y Mercy Mecalling; Osvaldo Duyos y Olimpia Etcheverry.

La señora July Ruiz de Alejos de Granda; Conchita Granda y Enrique Ramos; Daisy García y Rubén Camino; Cucú Fernández y Fernando Santiso; Josefina Escobar y Carlos Enseñat; Charito Escobar y Alberto Hermida.

Manuel Fraga Rivero y Angelita Cruz de Fraga; Isolina Díaz; doctor Mario Pereira y señora María Julia H. de Pereira; doctor Enrique Anglada y Ofelia André de Anglada; Gloria Canales; señorita Gloria Astudillo y señor Jorge Astudillo.

En otra mesa cuatro simpáticos matrimonios.

Dr. Rafael Sánchez Dopazo y María Teresa Quesada; doctor José Pardo y Zoila Jiménez; doctor Felipe Domínguez y América Alvarez; y Manolo Pérez Benitoa y Lolita Boullón.

Eida Porro y Pipo Inclán; Mimí Flores Estrada y Mingo Inclán; Nenita Flores Estrada y Chelín Mejías; Josefina Flores Estrada y Felo Tamargo.

Julio Ulloa; Amada Alvarez; Modesto Ulloa; Maricusa Monteagudo; Aurelio Alvarez y Berta Martens.

Dr. Enrique U. García y señora Berta Sánchez.

Bernardo Vega Dosal y Esperanza Vega Dosal; Mercedes Vega Dosal y Ramón N. Rodríguez.

La señora viuda de González con Teté González Plasencia y René López Guerrero; Heini Martens y Esther González Plasencia; Alberto Gutiérrez de la Solana y Eugenia González Plasencia

Dr. Alberto Riera y señora María del Carmen C. de Riera; José Valmaña y señora Elvira J. de Valmaña; Antonio Montero y señora Silvia G. de Montero; y señorita Berta Montero.

Horacio Navarrete y Beatriz Castro de Navarrete, los distinguidos esposos, con Adolfo Poey y María Teresa Machado de Poey, y Jorge Navarrete y Julieta Robiu de Navarrete.

Un grupo de matrimonios jóvenes: Fernando de Cárdenas y Olga Méndez; doctor Jorge Hevia y Cuca Inclán; Rodolfo Caballero y Fefa Inclán; y el doctor Antonio Valdés Rodríguez y señora.

Carlos Pavón y Silvia Gross de Pavón; Cuca Vollmer; Agustín Ríos, Gilda Gross, Juan Landa, Gloria Gross, doctor de la Torre.

El doctor José G. Tremols y su bella y joven esposa Nena Jiménez, con el doctor José A. Hernández y señora Teté Aquino; el doctor Abelardo Codinach y señora Beba Argüelles; y el señor Luis Juncadella y Florita Montoro de Juncadella.

Pedro A. Villoldo y Niñita Quintana de Villoldo, con María Esperanza Martínez y Fernando Varona; Cristina Crespo y José Benito González; Elvira Prado y Manolito Crespo.

La lindísima señorita Silvia Pérez de la Torre en una mesa con el doctor Rodolfo Rodríguez Alvarez.

La señora Pura Reyes de Martín con la señora de Besosa; y estas parejitas: Laura Besosa y Luis Gottardi; Lydia Martín e Isaías Quintana; Nenita Forest y Erasmo Penichet y Cuca Narváez y Billy Veranes.

Otra mesita con la interesante Hilda Fehrmann y Domingo Bures.

Por último la señora Emma Sabourin de Quílez, con su encantadora hija Olga y este cronitsa.

EN EL TEATRO ALKAZAR.—Ayer fué día de moda en el magnífico teatro «Alkázar», por lo que se vió favorecido con la presencia de una selecta y numerosa concurrencia.

Se estrenaron dos bellísimas producciones: «Julieta compra un hijo», de simpático y original argumento, interpretada por Catalina Bárcena y Gilbert Roland, y «Bajo presión», que tiene en su reparto a los conocidos actores Victor McLaglen, Edmund Lowe y Charles Bickford.

Toda la semana continuarán exhibiéndose estas dos cintas.

Entre las señoras que asistieron ayer, se encontraban las siguientes:

Margarita Hernández de Fonts, Luz Monteverde viuda de Goudie, María Josefa de Cárdenas viuda de Bermúdez, Renée Dabney de Mesa, Inés Ceyri viuda de Balaguer.

Elena Menocal de Massaguer.

Adolfina Valdés Cantero de Martínez.

Piedad Zubieta de Basterrechea, Evangelina López de Palacio, Hortensia Villageliú de Gárate, María Josefa Rodríguez de León.

Almida Lankwith de Revilla.

Emelina Villageliú de González, Josefa Alvarez Flores de Onetti, Rosala Forns viuda de Amezaga, Rosa Herrera viuda de Masforrol, Jacinta Torres de Salazar.

Julia Martínez de Tamargo.

Josefina Buría de Medio.

Luz Suárez de González del Valle, María Isabel Suárez de Sánchez, Amelia Alvarez de Morejón de López Miranda, Matilde Portela.

Elvira Pérez de Errasti.

Hortensia Arroyo de Castellanos.

Evangelina Navarro viuda de Lavilla, Carolina Parellada viuda de ZZanón, María S. de Vega viuda de Cerra, Isabel de Vega viuda de Aenlle, Marcela de Haro de Col.

Carmen Teresa Santos de Muñoz.

Manolita Coello viuda de Ramos Izquierdo.

Mary Caballero de Ichaso.

Adelaida Torres de Betancourt, Lidia Dotres de Blez, Gloria López de García, María G. de Tuñón, Amparito García de Knight, Niva Vázquez de Seijó.

Marta Hernández de González Parra.

Mera Pérez de Lecuona.

Conchita Meneses de Puyans, María T. de Coca, Pura Martín, Marina Pando de Bouza, Amalia Lorenzo, Araceli Díaz de Parracia, María Josefa Fox de García Chávez, María Zayas de Uruaga, señora viuda de Tamargo, Nena Tamargo de Prieto.

Eugenia Martínez de Cantero Juarrero.

Ana María Blanco de Solís.

Nena B. de Uriarte, Carmen Núñez de Villodas, Hortensia Martel, Micaela Suárez de Pla, Ana Celia Andreu, Idalia Font de la Torre, Tulita Solaún de Fors.

María León de Martínez Cañas.

Ofelia Balaguer de Surís, Carmela Caballero de Quesada, Tomasita Ramos de Guiral, Otilia Ramos, Gloria Alvarez de González Vals, Juanita G. de Delfín.

Esther Pola de Hernández Miyares.

Laura Cowley de Remírez.

Hortensia Colón de Sierra.

Enriqueta C. Abreu de Planells, Elena H. de Escandón, Alicia Miranda Rodríguez Alegre, Cuca Inclán de Caballero.

María Luisita Begueristain de Casas.

Hilda de León de Entenza.

Raquel Anaya de Naya, Celia Fraginals de Martín, María Masforrol de Repilado, Rosa F. de Romero, Elvira Osorio de Warner, Estela Baena de Ruiz, Sara H. de Díaz.

Olga Méndez de Cárdenas.

Lola Farnés de Ramírez Olivella, Rosa F. viuda de Pelleyá, Estela de la Cruz de Laguna, Julia Pérez de la Gándara, Amalia Fernández de Morales Recio, Luisita Gómez de Gómez.

Margot Calvo de Arechavaleta.

Y Louisa Olivier de Tabarani, la conocida modista.

Señoritas:

Mina Errasti, Panchita Martínez, Ena Bermúdez, Esther María Benavides, Ofelia Tomeu, Idalia Alvarez Font, Esther María Benavides.

Josefina Font.

Patricia Delgado.

Josefina, Amadita y Eloísa Núñez Calvo, Margot y María Elena Amezaga, Alicia Forns, Esperanza Núñez de Villavicencio, Taffi Ruiz Trelles, Orfelina y Beatriz de Varona, Almida Revilla, Mercedes Onetti, Graziella Alfonso, Elsie Goudie.

Bebita González Villageliú.

Julita y Marina Tamargo.

Maruca Fáez, Olga y Elsa Richardson, Alicia Rodríguez Alvarez.

Anita Fernández Galán, Monadita Berndes, Margarita Espino, Estela Martel, Carmelina Muñoz, Lourdes Ramos Izquierdo, Conchita Bouza, Olga Otero.

Lilly Riquelme.

Elena Castellanos, Virginia Galán.

Olga Loynaz, Olga Nin, Paulina Muñoz, Carmen y Teresa Blanco, Cuca, Carmen y Nena Tuñón, Lucrecia de Haro, Antoñica y Carmen Planells, Berta y Georgina Lavilla, Silvia García Franqui, Silvina Escasena.

Madeleine Gaye.

Daysi Gutiérrez Rams.

Aleida de Céspedes, Nenita Leyte-Vidal, Carmen Luisa y Marietta Aenlle, Dolia Fernández Aguirre, Guillermina Masforrol, Margarita y María Sánchez, Esther y Berta Portela.

Esther Quiñones.

Raquel Uriarte.

Herminia Villageliú, Ana Barba, Cristina Pla, Cristina Porras, Silvia López Miranda, Rosario Díaz Balsonde, Mercedes y Rosa García Fox, Marina Quiñones, Maricusa Repilado, Julia Bosque, Graziella y Guillermina Llanosa.

Lidia y Celita Rayneri.

Berta Albarrán.

Marta, Elsa y Serafina Morales, Aída Diego, Anita Gómez, Margarita, Gloria, Eva y María Ubeda, Caridad Amiepa, Lolofta Meza, Josefina Díaz, Rosa Cuni.

Marta, Maricusa y Josefina Medio.

María Teresa Palacio.

Aristela Ruiz, Ernestina Gispert, Bebita de Céspedes, Rita Pelleyá, Nena y Graziella Ramírez Olivella, Cristina y Josefina Zanón, Pilar y Anita Reposo.

La bella señorita Olga Torres Gelabert, culta profesora de Kindergarten, quien recientemente celebró su fiesta onomástica viéndose con tal motivo muy congratulada

LAS FIESTAS DE MAÑANA.—Con solemnidad y lucimiento será celebrado mañana, en nuestra capital, el aniversario de la gloriosa epopeya del Descubrimiento de América por Cristóbal Colón.

El Alcalde de la Habana, Dr. Guillermo Belt; el Secretario de Educación Dr. Leonardo Anaya Murillo, y la Sociedad Colombista Panamericana, han confeccionado un programa de actos y festejos extraordinario.

A las nueve de la mañana se celebrará una gran misa, junto a la histórica ceiba del Templete, donde el año 1519 escucharon los habaneros la primera función religiosa.

El Arzobispo de la Habana oficiará de gran pontifical, asistido de los Capellanes y Cabildo de la Catedral.

Se cantará la magistral misa compuesta por el notable musicólogo cubano, Gustavo Morales, quien dirigirá personalmente un coro compuesto de sesenta voces, entre las que se cuentan las afamadas cantantes Zoila Gálvez, Teresita López, María del Carmen Vinent, Caridad Suárez, Titi Escobar, Hortensia Coalla, María Luisa Rodríguez Zequeira, Graciela Santos y otras.

Esta misa del maestro Morales ha sido cantada en Roma y en París, con éxito extraordinario. Es una bellísima pieza mística.

A las once de la mañana en el Palacio Municipal el Dr. Guillermo Belt ofrecerá un Champagne de Honor a los diplomáticos y cónsules extranjeros, como un homenaje de la ciudad a las Naciones de América.

Ante la estatua de Colón que está en el patio del Ayuntamiento los diplomáticos americanos depositarán una corona de flores y la apoetiza Aída Cuéllar recitará el Canto a la Raza, de Mercedes Borrero. Cantará la Coral de la Habana y tocará la Orquesta Filarmónica.

A la scinco de la tarde parada escolar y desfile militar frente al Capitolio. El Ministro de la Argentina izará la Bandera de la Raza, que será saludada con una salva de 21 cañonazos. Los aviones militares arrojarán flores. Las invitaciones serán a la Tribunal Presidencial.

Terminarán los actos y festejos con la solemne velada que se celebrará en el Salón de los Pasos Perdidos del Capitolio, a las nueve de la noche, cuyo programa dimos a conocer ayer.

A todos los actos y festejos han sido invitados los elementos oficiales, diplomáticos, cónsules y nuestra sociedad.

El señor Presidente de la República asistirá a la misa en el Templete y a la velada en el Capitolio.

BAUTIZO.—En la parroquia del Carmen recibió ayer las regeneradoras aguas del bautismo la monísima niña Marta Berta, hija del doctor Hugo González Díaz y de su interesante esposa Aída Fernández Romeu.

Fueron los padrinos su tía, la joven y bella señora Berta de Vega Flores de Fernández Romeu y su abuelo, el doctor José González.

El acto se llevó a cabo en la intimidad.

DEL GLEE GARDEN.—El simpático home del Glee Garden de Marianao, se verá muy concurrido el próximo lunes, con motivo de celebrarse allí la primera fiesta de gala de la temporada, en honor de los socios.

Entre los muchos alicientes que viene preparando su activo director, el joven J. Ricardo Planas, se cuenta un show extraordinario en el que tomarán parte los aplaudidos bailarines Clarisse y Christian, así como otros artistas de renombre.

La música estará a cargo de dos famosos conjuntos musicales: la orquesta de los hermanos Palau y el septeto Gloria Matancera.

Luis DE POSADA.

El famoso remedio que dominará los Ataques y Desordenes Nerviosos.

Por más de treinta años ELEPIZONE ha restablecido la salud a millares que sufrían de Epilépsia y Debilidad Nerviosa.

ELEPIZONE, recomendado por los médicos, es un remedio para niños y adultos, y lo venden en las principales farmacias.

Se obtienen resultados con uno o dos frascos.

NO ACEPTE IMITACIONES
PIDA

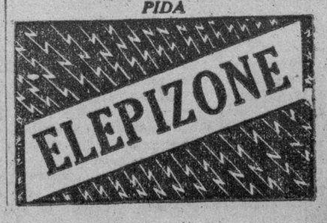

P.E.C.D. 2016

CON UN QUORUM DE MAS DE LAS TRES QUINTAS SE CONSTITUYO AYER LA ASAMBLEA NACIONAL DEL CONJ

SE CONSTITUYO AYER LA ASAMBLEA NACIONAL DEL CONJ. N. DEMOCRATICO

Conforme estaba convocada, a las dos de la tarde de ayer se reunió en Prado 66 la Asamblea Nacional del Conjunto Nacional Democrático. Desde horas tempranas comenzaron a llegar los delegados pertenecientes a las distintas provincias así como numeroso público el cual invadió toda la planta baja del edificio así como los alrededores.

LLEGA EL GENERAL MENOCAL. A las dos menos cinco se detuvo ante la sede del Conjunto el líder máximo del mismo, Mayor General Mario G. Menocal. Al advertirse su presencia, fué clamorosamente ovacionado.

COMIENZA EL ACTO.—Ocupando las secretarías los doctores Pedro la presidencia el General Menocal y Cué y Alberto Boada, dió comienzo el acto, disponiendo el pase de lista, el que realizó el doctor Boada, Secretario de Correspondencia. Al terminar, se comprobó la presencia de más de las tres quintas partes que exigen los estatutos para su sesión constitutiva: respondieron 83 delegados, pertenecientes a las provincias de Pinar del Río, Santa Clara Camagüey y Oriente. La delegación matancera no concurrió y la de la Habana se vió impedida de asistir por cuanto aún no se ha constituído su Asamblea Provincial.

LA MESA DE EDAD.—Seguidamente el General Menocal anunció a la Asamblea que se iba a proceder a la designación de la mesa de edad, la cual recayó en el doctor Ricardo Dolz y en los más jóvenes Tamayo y Febles, así como en los señores Justiniano Pedraza y Juan Bautista Fernández, también de más edad.

OVACIONADO EL DOCTOR DOLZ. Al ser señalado como el Delegado de más edad el doctor Ricardo Dolz, la Asamblea puesta de pie le tributó al ilustre penalista y parlamentario larga ovación. El doctor Dolz, al terminar los aplausos dió las gracias a sus compañeros y con sutil humorismo manifestó que «lamentaba que fuera él el de más edad, pues aunque agradecía aquella muestra de afecto, hubiera preferido ser uno de los jóvenes secretarios.

UNA PROPOSICION DEL DOCTOR CUE.—Concedida la palabra al doctor Pedro Cué, propuso que en vista de que la Delegación de la Habana no había podido concurrir por determinadas dificultades que ya habían sido zanjadas y cuya Asamblea Provincial se reuniría en el día de hoy, estimaba que debía concederse un receso de 48 horas para reanudar la sesión de la Nacional al efecto de que los habaneros pudieran integrarla. Además propuso el doctor Cué que al reanudarse la sesión el sábado a las dos de la tarde no sólo se concretara a la elección del Comité Ejecutivo del Partido, sino también a la de candidatos a la presidencia y vicepresidencia de la República.

Así se acordó. Y el doctor Dolz dió por terminado el acto para reanudarlo a la hora indicada de mañana.

LA ASAMBLEA VILLAREÑA DEL NACIONALISMO SE EFECTUARA ESTA SEMANA

Hoy se fijará definitivamente la fecha para la celebración de la asamblea provincial del Partido Unión Nacionalista en Las Villas.

Todo hace suponer que se efectuará felizmente, aunados como están los intereses, merced a la labor eficaz del coronel Laredo Brú, que celebró anteayer a presencia de Justo Luis del Pozo, una entrevista con los distintos jefes de términos, consiguiendo terminar las pugnas que existían en el seno de la familia nacionalista villareña.

Según informes, se cree que el próximo domingo y en la ciudad de Santa Clara ,tendrá efecto dicha asamblea.

IMPRESIONES POLITICAS DE ORIENTE

Santiago de Cuba.—DIARIO. Habana.

El domingo se reunirá en esta ciudad la asamblea municipal del Partido Liberal con el propósito de proclamar candidato a la alcaldía al doctor Castellví. La Asamblea Provincial de dicho Partido no se reunirá hasta después del día 20 y según se asegura en los círculos políticos se le ofrecerá un acta de Senador al actual Presidente de la Audiencia de esta Provincia, Licenciado Luis Hechavarría, persona que goza de grandes simpatías por haberse opuesto en épocas de Machado a los crímenes que cometía el comandante Arsenio Ortiz.

García, corresponsal

EL DOCTOR JOSE A. CABRERA EN LA HABANA

Saludamos en la Presidencia del Consejo de Estado, al doctor José Antonio Cabrera, Alcalde Municipal de Cienfuegos y Presidente del PUN en dicha ciudad, que vino a entrevistarse con el doctor Laredo Brú, a fin de terminar definitivamente las dificultades surgidas dentro del nacionalismo en la provincia de Santa Clara.

El Alcalde Cabrera, logró un crédito de 3.000 pesos para terminar la sala «Carmela Ledón de Mendieta» instalada en el Hospital de Maternidad, que a su vez está adicionado el Hospital de Maternidad, surgió fuegos. Es importante señalar que el Hospital de aMternidad, surgió debido a una verbena organizada por el doctor Cabrera y ahora se terminará felizmente con la ayuda eficaz del Gobierno.

LAS CASAS IMPRESORAS DE BOLETAS EN LA SECRETARIA DE GOBERNACION

En el despacho del Secretario de Gobernación, se reunieron ayer, con el doctor Smith, los represntantes de casas impresoras que aspiran a confeccionar las boletas electorales que han de ser utilizadas en las elecciones del 15 de Diciembre próximo.

El doctor Smith manifestó a dichos representantes que el lunes venidero, día 14, a las doce del día, ha de tener efecto la subasta de dicha impresión de boletas electorales, las cuales ascenderán a 6.666.082, y que deberán entregarse veinte días antes del plazo señalado para los comicios, haciéndose el pago a las casas impresoras a la entrega de la mercancía y que serán designados Inspectores de la Secretaría para fiscalizar la repetida impresión.

EL LUNES, L COMISION FISCALIZADORA

Para el lunes próximo, 14, a las la Comisión Fiscalizadora Electoral, diez de la mañana, ha sido citada a fin de celebrar sesión en la Secretaría de Gobernación, debiendo tratarse en la misma del párrafo cuarto de la moción presentada por los delegados a dicha Comisión del Partido Liberal.

MOVIMIENTO POLITICO

La delegación matancera no asistió.—La de La Habana no pudo hacerlo.—Ovacionado el General Menocal.—La mesa de edad declara en receso la Asamblea hasta mañana a las dos para elegir el Comité Ejecutivo y el ticket presidencial.—En plano de armonización el problema liberal.—Beruff Mendieta cita a los candidatos a Concejales del PUN.—Se asegura que el Dr. Hechevarría será candidato a Senador. —La delegación oriental reitera su adhesión al Dr. Pelayo Cuervo. —La presencia de Saladrigas en el ágape de ayer.—En favor de los empleados electorales.—Otras noticias políticas

EL PANORAMA POLITICO VISTO POR UN LIBERAL.—En la mañana de ayer hablamos con la destacada personalidad el liberalismo que ayer nos afirmó que la solución el pleito liberal era cuestión de horas. Después de continuar esas palabras, agregó:

«Puede asegurar a los lectores de DIARIO DE LA MARINA que la solución de los problemas liberales va por buen camino Las entrevistas celebradas ayer, y las que han de celebrarse hoy, han de producir como resultado la unión del Partido Liberal. Se ha laborado intensamente, con espléndidos resultados; y puede asegurarse que la unión del liberalimo, se debe a la solicitud, a la exigencia, mejor dicho, de los de abajo», que han impuesto las soluciones. De hecho, tanto Carlos Manuel de la Cruz como Vasconcelos, habían eliminado de sus mentes todo propósito de armonización. Para ello, la lucha había llegado a ese grado en que sólo se piensa en destruir al adversario, pero los «sargentos» y algunos «capitanes», impulsados por esa sargentería, los han obligado a reconsiderar sus puntos de vista, a olvidar rencores a desdeñar el amor propio herido y a consagrarse a la obra de unificar al liberalismo, llevándolo a la lucha del 15 de Diciembre con posibilidades de éxito»

Vea usted—continuó diciéndonos—el panorama político y verá como el liberalismo unido, está en aptitud de dar fuerte batalla a sus adversarios y aún de derrotarlos. Lo que se hace aparecer como más formidable es la coalición del PUN y AR., pero este no puede producir desmembramientos en el marianismo, por dos razones, a saber: que, sin fuerzas para ello, cogen la postulación Presidencial; pero son tan puros, que sus fuerzas son «indivisibles» Si ha de producir, ya etá produciendo divisiones importantes en el nacionalismo. Es cierto, está ya determinado que los amigos de Pelayo Cuervo, abandonarán ese Partido, según parece, para engrosar las huestes del CND. Probablemente con Pelayo Cuervo, se irán, Gabino Gálvez, José M. Navarro, Gobernador de Pinar del Río y muchos nacionalistas habaneros. No todos irán a las filas del CND. Muchos volverán a su antiguo partido, al liberalismo, del que se alejaron en tiempos de Machado.

Del CND también habrá desprendimientos importantes: En Santa Clara, de no arreglarse el problema de Rey, tendremos con nosotros a los conjuntistas de Cienfuegos Cruces, Encrucijada. Quemados de Güines a muchos de Ranchuelo y de otros términos, ya que el arraigo personal de Rey, es indiscutible en toda la Provincia. Los nacionalistas de Colón se han ido con el liberalismo. Igual ha de ocurrir y está ocurriendo en otros términos de Matanzas.

De desprendimiento en desprendimiento llegaremos al quince o veinte de Noviembre fecha en la que estarán hechos todos los ajustes y podrán los Partidos hacer un recuento de sus fuerzas.»

«Ahora,—terminó diciendo—no hay nada fijo, pues al reunirse cada asamblea, se anuncian nuevos desprendimientos y esto sucede con el liberalimo, con el conjuntismo y con todos los partidos».

ACUERDOS DE LA DELEGACION VILLAREÑA DEL CND

Reunió la delegación nacional de la Provincia de Santa Clara para tratar de las personas que quedaran dentro de la Asamblea Nacional del Ejecutivo del CND, se acordó, a propuesta del delegado de Yaguajay, Marcos Fundora, que se recomendara para ella al Dr. Pedro Cué, Secretario de Correspondencia del Comité Provisional; Dr. Manuel Orizondo, Frank Carrillo y el Dr. Antonio Mauri, representativo de Trinidad y candidato a Representnte.

—Así mismo la candidatura del Dr. Frank Carrillo fué proclamada para el Gobierno Provincial de las Villas.

—Los delegados villareños acordaron visitar al General Menocal mañana a las diez y media, para cambiar con él impresiones.

ANTONIO MAURI Y EL DR. NARCISO VILLA BERROA

El doctor Antonio Mauri, que a más de ser delegado nacional por la Provincia de Santa Clara, aspira a Representante, celebró una importante entrevista alrededor de los problemas de Trinidad y de las Villas, con el Dr. Pedro Cué.

El Dr. Mauri se hizo acompañar del joven político y delegado, Dr. Narciso Villa, los que salieron bien impresionados del cambio de impresiones con el doctor Pedro Cué.

PEPITO MENESES HABLA DE CAMAGUEY Y DEL GRAL. MENOCAL

En Prado 66, después de haberse suspendido la Asamblea Nacional del CND, hablamos brevemente con Pepito Meneses, que figuraba en el tiket de Senadores por la provincia de Camagüey y que preside actualmente el Comité Ejecutivo de aquella provincia.

Pepito Meneses ha sido electo a la Provincial cenedista de la región prócer po rel voto unánime de todas las delegaciones provinciales, cargo al que no aspira, pero que acepta con todas sus responsabilidades.

Respecto a informaciones que puedan crear dudas y reservas en lo que respecta a José Sosa Calcines, el líder camagüeyano, Meneses afirma que hoy más que nunca está perfectamente identificado con José Calcines, candidato indiscutible al Gobierno de su Provincia, y quien en definitiva quedará como Presidente de la Asamblea Provincial de Camgaüey.

Pepito Meneses en estas últimas labores reorganizativas del CND de Camagüey, ha estado en un plano de absoluto desinterés, y esa posición suya personal, lo ha colocado como uno de los Senadores indudables de las elecciones de Diciembre.

Afirma Meneses que la provincia será ganada por el CND, y que el nombre del General Menocal, es una bandera legítima de triunfo.

EL DOCTOR LUIS DE LA TORRE, SATISFECHO

El Dr. Luis de la Torre, uno de los valiosos elementos del Menocalismo en Oriente, y que ha concurrido a la Asamblea Nacional del CND, cambió impresiones con el periodista en relación a su provincia.

Afirma el doctor de la Torre que la potencialidad electoral del Conjunto en Oriente, asegura y garantiza el triunfo del cenedismo en la República. Los problemas pequeños que siempre surjen en toda lucha de intereses, fueron resueltos de manera armónica.

El Dr. Pelayo Cuervo homenajeó a los Delegados de Oriente

Presidencia del banquete ofrecido por el doctor Pelayo Cuervo a los Delegados orientales en el Hotel Nacional. Rodean al Jefe nacionalista oriental la señorita Marta García Ochoa; doctor Carlos Saladrigas; Federico Morales; Pedro Flores Chacón; O. Calás y otros.

LA CANDIDATNURA DE AUTONIO MARTINEZ, A REPESENTANTE

Entre los cuarenta candidatos a Representantes postulados por la Asamblea Provincial del Partido Unión Nacionalista en la Habana, figura de manera destacada, el señor Antonio Martínez, quien al frente de la Vanguardia Nacionalista de la Habana se ha anotado resonantes triunfos políticos. Antonio Martínez cuenta para su elección con el apoyo de numerosos amigos que con él han venido laborando durante dos años en los 43 barrios habaneros y con al arraigo que posee en numerosos términos de la provincia, donde tiene asegurados multitud de «preferenciales».

Antonio Martínez

EL CND EN RODAS

Rodas, Octubre 10.—DIARIO. Habana.

Para el sábado ha sido convocada la Asamblea Municipal del Conjunto Nacional Democrático al objeto de postular los candidatos a Alcalde y Concejales. El doctor Miguel A. Padrón, prestigioso médico y Presidente del Cenedismo Rodense será nominado candidato alcaldicio.

Cid, corresponsal

LIDERES LIBERALES EN GUANE

Guane, octubre 10.—DIARIO. Habana.

Se encuentran en viaje de visita política en este pueblo los líderes liberales pinareños Crnel. Manuel Benítez González, doctor Heliodoro Gil, Marcelino Garriga Pérez Arias, Anillo Sarmiento, coronel Aguilar, José Domínguez, Tomás Calero, capitán Mitjans y otros, quienes han sido agasajados por los liberales de este término con su Jefe el doctor Osmin del Pino. Los visitantes fueron homenajeados con un almuerzo en el hotel «Burgalés» donde también están recibiendo comisiones y Jefes liberales para cambiar impresiones.

Martínez, corresponsal

«FICO» LOPEZ, MERECE SER REPRESENTANTE

Juan Francisco López, poeta, periodista, orador es un joven modesto, elevado a plano de admiración, merced a sus grandes méritos personales. La amistad para «Fico» no es mera expresión del léxico; es algo más: devoción y sinceridad.

Por eso, ahora que su vida por su esfuerzo y condiciones, adquiere mayores realces dentro de la política al mantener su aspiración a Representante por las Villas, sus amigos sabrán corresponder y testimoniaria la gran simpatía y el afecto que por él sienten.

BIEN IMPRESIONADO EN LA SOLUCION DE LOS PROBLEMAS

En relación con los problemas que su Partido viene confrontando, tanto en el término de Cienfuegos como en el de la Habana, pleno de optimismo y de convicción el doctor Cué nos dijo:

«Tengo la seguridad, la fe más absoluta, de que los únicos problemas que el CND confronta actualmente en las provincias de Santa Clara y de la Habana, en Cienfuegos respectivamente, quedarán armónica y definitivamente zanjados de un momento a otro, a virtud de los buenos oficios puestos en práctica por el general Menocal y demás altos dirigentes del Partido.

LOS MIEMBROS DEL EJECUTIVO Y DELEGADOS A LA NACIONAL

Después el doctor Cué nos informó que el Comité Ejecutivo y los Delegados a la Asamblea Nacional del CND por la Provincia de Santa Clara, habían resultado electos del siguiente modo:

Comité Ejecutivo: presidente, doctor Pedro Cué; vicepresidentes, Manuel Orizondo, doctor Francisco Carrillo, coronel Justiniano Pedraza, Enrique Robau, Francisco Nodal y Fermín de Armas; secretario de actas, doctor Antonio Mauri; vice, doctor José A. Pascual; secretario de tia; vice, Eduardo Radela; tesorero, Eloy Giménez; vice, Fileno Cárdenas; vocales: José Rodríguez Moreno, Diego Rodríguez Fandiñas; Francisco Lequerica, Diego del Valle Gutiérrez, Bernardo L. Blanco, Miguel A. Gómez Silva, Ignacio de Armas; Joaquín Pérez Jones; Domingo Marañón Aguila, Rubén Monteagudo, Alberto Battle y Lino F. Quirós.

Delegados a la Asamblea Nacional: Manuel Orizondo, Eduardo F. Giménez, Leandro Fajardo, Enrique Robau, Conrado Castellanos, Juan B. Fernández, Emilio Amador, Antonio Mauri, doctor Pedro Cué, coronel Justiniano Pedraza, José Alvarez Pérez, Angel del Valle, José M. Veytia, doctor Francisco Carrillo, doctor Rafael Pérez Morales, Marcos Fundora, Belisario Giménez, Eusebio Alfaraz, Manuel Febles Montes, doctor Enrique Dolz Blanco y Narciso Villa Berros.

CITA BERUFF MENDIETA PARA LAS OFICINAS DE REINA A CANDIDATOS

PARTIDO UNION NACIONALISTA
Asamblea Municipal Habana
Comité Ejecutivo.
Presidencia.

Ruego a los señores designados candidatos a Concejales por el Partido Unión Nacionalista en este Término Municipal, pasen por las oficinas, Simón Bolívar núm. 57 altos, de 9 a 12 a.m. o de 4 a 6 p.m., para enterarles de asuntos de su interés personal.

Habana, 9 de Octubre de 1935.

Antonio Beruff Mendieta,
Presidente del C. Ejecutivo Municipal

EL SUELDO DE LOS EMPLEADOS DE JUNTAS ELECTORALES

La difícil situación de los empleados temporeros de las Juntas Electorales se acentúa por momentos, pues a pesar del tiempo transcurrido todavía no les han sido abonados sus haberes. Por distintos conductos estamos recibiendo diariamente numerosos escritos por los cuales dichos empleados se dirigen al señor Presidente de la República, Jefe del Ejército, Secretario de Hacienda y Gobernación y otras autoridades, recabando lo que en justicia se les adeuda: sus haberes.

El Consejo de Secretarios que se reunirá hoy debe resolver este problema. No es posible que a modestos empleados que, precisamnte en estos meses de intenso trabajo a consecuencia del período electoral han realizado una eficiente labor se les tenga sin percibir sus sueldos que son el sustento de ellos y sus familias. Los señores Secretarios así lo sabrán comprender para votar el crédito necesario para esa atención. Así lo esperamos.

MANUEL CAMPOS RIVERO, CANDIDATO A CONCEJAL

En la Asamblea que celebrará el Partido Unión Revolucionaria, el próximo día 20, será designado como candidato a Concejal por dicho Partido, el joven Manuel Campos Rivero, elemento de gran valer y de un positivo bagaje revolucionario.

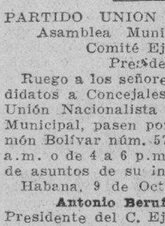

Manuel Rivero

Los delegados a dicha asamblea conocen perfectamente la labor del señor Campos por el engrandecimiento de «Unión Revolucionaria» y sabrán recompensarlo, haciéndole «honor a quien honor merece».

Una vez postulado, el señor Campos no tiene problemas, pues las muchas simpatías que tiene en la Habana, le garantizan su aspiración.

LA POLITICA EN RANCHO VELOZ

En Rancho Veloz la pasión política está siempre latente. No pasa un día sin que ocurra algún acontecimiento digno de la crónica. Es verdad que allí suceden muchas cosas raras, por eso no es de extrañar que no obstante el Alcalde Ribot, revolucionario, no aspirar al poder del poder, la pugna entre este buen señor y el doctor Casanova, Jefe Local de Sanidad, no ha cesado, pese haber copado el último la Asamblea Municipal del PUN, donde riñen. Ahora Casanova persigue a los Miembros de Mesa de afiliación de la facción rebotsista, que no concurrieron a formar las Comisiones, y Ribot se defiende acusando a los casanovistas que hicieron las afiliaciones ilegalmente, y en el pleito de los diablos están purgando los angelitos, porque ya ha nsido condenados a encierro unos y otros están procesados.

También allí, ahora, con motivo de ciertas gestiones burocráticas se ha armado el gran cisco entre los nacionalistas de Casanova, que son los más y, naturalmente, los llamados a tratar con los republicanos en la solución local. Con ese fin se confeccionó una lista del personal que ocuparía los cargos municipales, y de ella se excluyeron los nombres de valiosos elementos de lucha y prestigio, dándole preferencia a elementos nuevos y con menos derecho, originándose una grave crisis por habr abandonado las filas del PUN numerosos Sargentos que se dicen respaldados por núcleos de afines en la cabecera y barrios rurales, también inconformes, iniciándose el éxodo que alarma la dirección local, que para contenerlo realiza grandes esfuerzos, baldíos hasta ahora, por la irreductible rebeldía de los Díaz, Camacho, Rodríguez que patrocinan el movimiento, negándose a reintegrarse al PUN en ninguna de las dos tendencias, manifestándose partidario de la formación de un Partido Municipal que recoja en sí las aspiraciones y necesidades del pueblo de Rancho Veloz ,sin convencionalismos de nadie y para castigar las ingratitudes y preterciones de que han sido objeto.

Sarabia, corresponsal

MANOLO VILLADA, CANDIDATO A REPRESENTANTE

Manuel Villada y García Pola, joven destacado revolucionario que recientemente fué postulado candidato a Representante por el Partido Unión Nacionalista y que seguramente verá cristalizadas con éxitos sus aspiraciones, pues además de contar con el sincero afecto del coronel Mendieta —con quien conspiró en épocas de Machadó, perdiendo por ese motivo su carrera militar—posee esa decencia y honradez características de las personas distinguidas El Sr. Villada y García Pola, también es apoyado de manera decisiva por las mujeres nacionalistas, en cuya Agrupación figura, como dirigente, su distinguida esposa, señora Nena Méndez de Villada.

Manuel Villada

EL HOMENAJE A PACO RIVERO

Manuel Zarza, Tesorero de la Comisión organizadora del homenaje al popular político Paco Rivero, el cual se celebrará el domingo 13 a la una de la tarde, en los Manantiales de San Francisco de Paula, ruega a los que tengan en su poder cubiertos de dicho homenaje y no los hayan abonado, se sirvan devolverlo, pues no tendrán validez, estando encargada una comisión de revisar dichos cubiertos el mencionado día del banquete, que no permitirá el acceso a la mesa a los que no hayan abonado la cuota.

Los que deseen adquirirlos o abonar los que tengan en su poder, puede nhacerlo hasta las cinco de la tarde del próximo sábado día 12, en Angeles 27. teléfono M-6519.

CON EL DOCTOR PEDRO A. FUNDORA

Tuvimos el gusto de saludar ayer a un viejo amigo del repórter, el doctor Pedro A. Fundora Garmendía, ex-Juez Municipal de Sagua la Grande, leader del CND en Quemado de Güines, donde un sobrino suyo, Julio Fundora, hijo del ex-representante ortodoxo del mismo nombre y apellido es el Jefe del Conjunto y candidato a la Alcaldía de aquel importante Término. Charlamos con el doctor Fundora de tópicos de actualidad y como villareño que suponemos bien enterado de los problemas que confronta el «cenedismo» con el doctor Santiago Rey Pernas, le interrogamos y nos dice:

«Con el doctor Rey se está cometiendo una enorme injusticia. El doctor Rey es la más brillante figura política de Las Villas; posee talento, juventud y fuerza política bastante a determinar el triunfo o la derrota del Partido en la Provincia. La agresión política de que fué objeto en la Asamblea de Santa Clara el pasado domingo, es inexplicable y de funestísimas posibles consecuencias para el Partido. El alto mando del Cenedismo tiene un concepto equivocado de los valores positivos del Partido en la Provincia de Santa Clara. ¡Cuidado no sea tarde cuando salga de su error...!

Más habló con nosotros el doctor Fundora quien celebrará importantes entrevistas políticas en esta capital, antes de retornar a su Término.

EL CANDIDATO A LA ALCALDIA DE REMEDIOS, PEDRO POBLADOR, HABLO CON EL GRAL. MENOCAL.

Acompañado del Dr. Frank Carrillo y de Paco Lequerica, candidato a Representante por la circunscripción de Remedios,vi visitó al General Menocal, el señor Don Pedro Pobiador, elemento de gran solvencia en todo el territorio de Remedios, y candidato de indiscutible triunfo a la Alcaldía de esa vieja ciudad.

El señor Poblador, que es un menocalista de los legítimos, salió altamente satisfecho del cambio de impresiones sostenido con el General Menocal, de quien dice que representa la simbólica bandra de triunfo en las elecciones de Diciembre.

Poblador dijo a Menocal, que el término está perfectamente organizado y que el triunfo de la municipalidad lo puede dar por asegurado por una abrumadora mayoría de votos.

Los comisionados remedianos que acompañaban a Poblador, entre ellos, además de Carrillo y Lequerica, señores Francisco Iglesias y Eduardo Mayea, salieron muy complacidos.

LESIONADO EN EL SIMULACRO DE INCENDIO ANOCHE

César Rodríguez Abad, de 32 años empleado de La Polar y vecino de la Ceiba Marianao, fué asistido de una contusión en la cabeza, que sufrió al caerle un madero de la casa que sirvió para un simulacro de incendio.

RATIFICAN SU ADHESION A PELAYO CUERVO LOS DELEGADOS ORIENTALES

Ayer, en el hotel «Nacional» tuvo efecto el banquete homenaje que ofreció el Jefe del Partido Unión Nacionalista en la provincia oriental y actual Secretario de Comunicaciones doctor Pelayo Cuervo Navarro a los Delegados designados por la Asamblea Provincial de aquella región para representar la misma en el máximo organismo del PUN.

LOS COMENSALES.—La Mesa fué presidida por el doctor Cuervo Navarro, ocupando también puestos en ella la señorita Marta García Ochoa, doctor Carlos Saladrigas, Federiquito Morales, Pedro Flores Chacón, Nerberto Marchirán, Porfirio Dellundé, Manuel Rodríguez Fuentes, Francisco Cancañón, Ernesto Argüelles, Carlos Manuel Alvarez Tabío, Angel Pol, Federico Rodríguez Garay, Emilito Sardiñas, Eduardo Ravelo, Francisco Martínez Anaya, Juan Ramón Gutiérrez, Julio Ochoa, Francisco Delgado, Juan B. Cárdenas, Lebredo Parra, Alejo Cossío del Pino, Gilfredo Ortiz Calás, Francisco Llorens, Nicolás Mendoza, Luis Paz, Vicente Pujols, Manuel Borbolla, Enrique Serpa, Pubillones, Carlos Jiménez Rojo, Cervero Jardines, César Montejo, García Labatard, Heriberto Alvarez Evaristo Dupotey, y los periodistas Gus[illegible] Herrero, Oña Manzano, Aldo [illegible]roni y Virgilio del Amo.

LOS ORADORES.—Después de saboreado el exquisito menú que fué servido espléndidamente, usó de la palabra, a nombre del doctor Pelayo Cuervo, el joven Alcalde de Bayamo doctor Gilfredo Ortiz Calás, quien en breves frases ofreció el homenaje a los Delegados orientales, contestando a continuación, en representación de estos últimos el doctor Porfirio Dellundé agradeciendo el Ágape como una demostración de la fraternidad que existe entre los nacionalistas orientales y su Jefe el doctor Cuervo. Agregó el doctor Dellundé: «Que los Delegados orientales se encontraban en esta Capital para repetir una vez más al doctor Pelayo Cuervo, que se sienten completamente identificados con su actuación política y que están dispuestos a seguirle hasta el final, sin preocupaciones de triunfo o de derrota,» después de cuyas palabras se dió por terminado el acto.

POLITICA MATANCERA

Tienen razón los liberales de la provincia de Matanzas que han exteriorizado su disgusto por la forma en que se constituyó la Asamblea Nacional y por algunos de los elementos que integran ese organismo?

Parece que sí, y tal lo hemos comprendido al escuchar de una alta figura representativa las quejas que formulan los que no parecen dispuestos a consentir que se adueñen de los comités ejecutivos elementos de pasadas épocas que debían limitar su acción a ayudar entre bastidores a las figuras nuevas, que podrían acabar con el caciquismo político.

La verdad liberal de Matanzas no es la que conocen o creen conocer los directores capitalinos y sería conveniente y hasta práctico estudiar serenamente ese gravísimo cisma, que si persiste anulará cualquier esfuerzo, por culpa de los que a caza siempre de «caballos blancos» les importa poco o nada la suerte que corra el Partido.

—Del domingo para acá se advierte algún disgusto entre los afiliados al PUN y los Delegados a la Asamblea Provincial, que dieron un voto de confianza al doctor Agustín Acosta, comienzan a sentirse intranquilos y temerosos de que su adhesión al Jefe nominal los lleve al sacrificio para satisfacer vanidades y salir de ciertos compromisos sin razón contraídos.

¿Por qué motivos debe ir en la candidatura del PUN el doctor Soler Prats, que nunca fué de corazón nacionalista?

¿Por qué causa ha de pretender el doctor Agustín Acosta llevar de candidato al Consejo a su hermano Luis, si éste no hizo política en ningún momento y en el cargo que ocupa en el Gobierno Provincial, no ha sabido conquistarse adeptos?

¿Es que no le basta al poeta y abogado y terrateniente con ir al Senado él, donde puede acomodar a sus hermanos y hermanitos?

Se da como segura la nominación de candidato a Senador por el PUN de la Provincia de Matanzas del señor Fausto García Menocal, la de [illegible] Fausto, para representante, para al[illegible] doctor Oscar [illegible].

Nos parece mucho «dar» es de los nacionalistas matanceros a los «fenstistes», y si la merecen, o no está averiada sería mucha tanta generosidad.

Corresponsal Político

Lea ¡ALERTA! al mediodía. Y AVANCE por la tarde.

Información Telegráfica del Interior de la Isla

Por nuestros Corresponsales a través del hilo directo del DIARIO

PINAR DEL RIO

EL 10 DE OCTUBRE EN GUANAJAY

GUANAJAY, Octubre 10. DIARIO, Habana.—El 10 de Octubre se conmemoró con un magnífico almuerzo en el cuartel del Ejército Constitucional, Escuadrón 21. Presidió el capitán Armando Reyes Chaple, en unión de los tenientes Rodríguez y Pilotos. Entre los comensales, a más de los miembros del Ejército, figuraron elementos civiles. Asistieron varios periodistas, entre ellos éste corresponal, invitados gentilmente. Se pronunciaron patrióticos brindis, haciéndose votos por la prosperidad de la República.—Peón, Corresponsal.

MATANZAS

DE TENIDO NUEVAMENTE EL CHOFER FAUSTINO LOPEZ, POR EL CRIMEN DE PLAYA LARGA

CARDENAS, Octubre 10. DIARIO, Habana. — Ha vuelto a ser detenido por orden del Juez de Instrucción el chofer Faustino López González, acusado por el crimen de Playa Larga, el que había sido puesto en libertad ayer tarde. Mientras unos opinan que López es inocente, otros dicen que en torno al citado, está la pista de los autores del crimen.

Las autoridades no cesan de investigar día y noche, y todo parece indicar que no tardará en ser descifrado el hecho.

PROCESADO POR EL ACCIDENTE EN LA CARRETERA DEL CEMENTERIO.

Esta tarde fué procesado por el Juez de Instrucción, doctor Manuel de la Concepción Valdés, el chofer Lázaro Dueñas, que guiaba la máquina del grave choque ocurrido en la carretera del cementerio. La causa ha sido radicada con el número 596, por imprudencia de la que resultó homicidio. Se le exigen al procesado $500 para gozar de libertad provisional—González Bacalao, Corresponsal.

CONMEMORACION DEL 10 DE OCTUBRE EN BOLONDRON

BOLONDRON, Octubre 10. DIARIO, Habana.—Se conmemoró hoy la fecha patriótica de modo inusitado. El teatro Martí se vió invadido por todas las representaciones sociales, desarrollándose un magnífico programa preparado por la Directora de las Escuelas Públicas del Distrito, señora Rosa Venero. Ocuparon la presidencia las autoridades. Después de bellos números lírico literarios, hicieron uso de la palabra el señor Manuel Pérez y el doctor Hernández Lugo, Inspector Auxiliar del Distrito, cuya actuación es digna de elogios.—Oña, Corresponsal.

PRACTICA INVESTIGACIONES EN TORNO AL CRIMEN DE P. LARGA EL DR. ISRAEL CASTELLANOS

CARDENAS, Octubre 10. DIARIO, Habana.—Se encuentra en esa localidad el doctor Israel Castellanos, Director del Gabinete Nacional de Identificación, haciendo trabajos científicos en torno al crimen de Playa Larga.

Ante el Juzgado han continuado desfilando esta noche numerosos testigos.

Aunque se guarda la más absoluta reserva, podemos significar que se espera que dentro de breves horas surjan noticias de importancia alrededor del horrendo crimen.—González Bacallao, Corresponsal.

SANTA CLARA

SEPELIO DEL SOLDADO JULIO CASTILLO, QUE MURIO EN CUMPLIMIENTO DEL DEBER

SANTA CLARA, Octubre 10. DIARIO, Habana.—A las seis de la mañana de hoy, llegaron procedentes de esa capital, los restos del soldado del Ejército Consitucional Julio Castillo, que falleció en el Hospital de Columbia a consecuencia de las lesiones que recibió en el servicio de salvamento de víctimas durante el último ciclón.

El mencionado Castillo se encontraba realizando un escombreo para rescatar a un anciano herido, cuando le cayó encima una pared.

Asistió al sepelio toda la guarnición franca de servicio del regimiento «Leoncio Vidal». Presidió el duelo el teniente coronel Abelardo Gómez, en unión del comandante Blanco. Se le rindieron honores. Despidió el duelo el teniente auditor Martínez de Villa. A. Machado, Corresponsal.

DOS «GANGSTERS» DETENIDOS CUANDO INTENTABAN ASALTAR UN ESTABLECIMIENTO EN CAMAJUANI

CAMAJUANI, Octubre 10. DIARIO, Habana.—Julio y Ramón Monteagudo Docina, residentes en Vega Alta, se personaron en el establecimiento de víveres y depósito de aves y huevos de la calle Independencia 51, propiedad de José Rodríguez Medina tratando de asaltar el establecimiento cuchillo en mano. Acudieron rápidamente el cabo Manuel Pérez Díaz y el vigilante de la demarcación Alberico Cortés Falcón, siendo agredidos por los asaltantes, sosteniendo una lucha tenaz durante más de diez minutos, hasta lograr desarmarlos y conducirles a la Estación de Policía. Fueron internados en el calabozo, levantando acta el sargento Viera.

Al conocer lo sucedido, acompañándolo en la adopción de medidas el capitán de la Policía Ferrer y el teniente Julio Q[illegible]. Se estableció estrecha vigilancia en otros establecimientos, por si que los autores del hecho fueran tegrantes de una banda de «gangsters» cuyos otros miembros pretendían repetir lo ocurrido. También fué registrada la oficina de Correos y Telégrafos.

El cabo Pérez y el vigilante presentan lesiones por la lucha sostenida.—Quirós, Corresponsal.

MENOR GRAVEMENTE AL SER ARROLLADO POR UN CUÑA

SANTA CLARA, Octubre 10. DIARIO, Habana.—Cuando atravesaba la calle Maceo esquina a San [illegible] corriendo y jugando con otros niños menor de ocho años Andrés [illegible] baleta fué alcanzado por un [illegible] Ford, que guiaba el viajante [illegible]ría Angel Candía, sufriendo [illegible] graves de las que fué asistido en la Casa de Socorros por el doctor [illegible]. Candía fué detenido y puesto a disposición del Juzgado.—Machado, Corresponsal.

DEVELAMIENTO DE TRES [illegible] EN EL HOSPITAL «SAN JUAN DE DIOS», DE SANTA CLARA

SANTA CLARA, Octubre 10. DIARIO, Habana.—Conmemorando el día, la clase médica villaclareña organizó, a iniciativa del doctor Velasco Ruiz, Director del [illegible] «San Juan de Dios» y personal profesional, un lucido acto para la colocación de tres tarjas una, en [illegible] del ilustre maestro de esa ciudad Angel Arturo Aballí; otra, a la memoria del afamado cirujano [illegible] Dr. Joaquín Ruiz Mesa, y otra a los libertadores Juan Bruno Zayas y Antonio Lorda, médicos ambos.

La primera fué bautizada por el Reverendo P. Pasionista [illegible] usando de la palabra los señores [illegible]car Esparza Monteagudo y [illegible] Ley.

El doctor Aballí concurrió con su esposa, Corina García Menocal y su bella hija Corinita.

Seguidamente se inauguró [illegible] que lleva por nombres los de los estatutos de la institución, haciendo [illegible] palabra el coronel López [illegible] pués se restituyó a una sala [illegible]bre del Dr. Joaquín Ruiz Mesa, [illegible]blando la joven Noemí Pérez [illegible] conmoviendo al auditorio con [illegible] tidas palabras.

Se sirvió un abundante desayuno a todos los enfermos. El doctor [illegible] visitó todo el Hospital y dependencias sanitarias de la [illegible] donde prestó asistencia a los niños enfermos de toda la [illegible].

A las 12 del día se le ofreció [illegible] hotel Suizo, un espléndido almuerzo de más de 50 comensales, [illegible] nombre del Colegio Médico de [illegible]rafín W. Martínez, contestando [illegible] emoc

HAN CONTINUADO EN FRANCO DESCENSO LAS EXPORTACIONES DE TABACO EN RAMA Y DE LOS SUBPRODUCTOS

BOLSA DE NUEVA YORK

(Cierre de ayer por el hilo directo de Luis Mendoza y Compañía)

Am Radiator	16⅝
Atlantic Expr	8⅞
Aviation Produce	147½
Aviation Jun	15⅝
Alleghany	1½
Allied Chem	168½
Allied Chal	283⅞
Am Can	141¾
Am Car Fou	21½
Am Pow	6⅝
Am Ice	2¼
Am Inter	8⅜
Am Loco	15
Am P Light	7¼
Am Smel	51½
Am Sugar	51¾
Am Sug. D	—
Am T and T	140
Am Tobac A	69
Am Tobac B	101¼
Am W Works	16¾
Am Woolen	9¾
Anaconda C	22¼
Atchison	45⅛
Atlan Coast	22
Atlan Ref	21⅝
Aud D Goods	16
Auburn Auto	38½
Balti Cor	3¾
Barnsd Bank	29
Bamd Metal	27¼
—B—	
Bald Lo	2½
B and Ohio	14
Bendix Avi	22½
Beth Steel	52
Borden Co	38⅜
Borg Warn	23⅛
Bost Edison	49
Brown	43¼
Bruns Man	17½
Bucyr A M	
—C—	
Can Pacif	5⅛
Case Thr Mills	37⅛
Case T Mach	84
Cerro de Pasco	59½
Ches and Ohio	42¾
Chic R Isl	1¼
Chrysler	76⅛
Coca Cola	249
Col Carbon	87
Comm and Sout	1⅞
Congoleum	37¾
Cons Cigar	7½
Cons Gas	29½
Cons Oil	8
Cont Can	87⅞
Cont Oil	20¼
Corn Prod	62½
Coty Inc	4¾
Crucible Co	—
Cub Amer S	6⅞
C Am Sug, p	64⅝
Cuban Sol V	18½
Curtiss	43
Chesapeake	2¾
Cal Pet	26
Crucible Steel	4
Cuba R Cuba	
—D—	
Del Hudson	32½
Del and Lack	13¾
Doug Inc	10¼
Dresser	131
—E—	
Eas Kodak	154¾
El Auto Lit	32⅜
El Pow Lig	5¼
Em Bond	12⅝
Erie (R R)	9¾
—F—	
Fox Film C	16¾
Freep Texas	24½
—G—	
Gen A Tank	39¼
Gen Asphalt	17½
Gen Elec	34¾
Gen Foods	32¾
Gen Motors	47¼
Gen Sig Ry	32
Gillet Sa	16¾
Gimbel Bros	5⅝
Gold Dus	15¾
Goodrich B	8¼
Goodyear	17⅝
Gen Bronze	6¾
Great North	24¾
—H—	
Hershey, com	—
Homestake	—
Houston Oil	—
Hudson Mot	14
—I—	
Ill Cent	14½
Inter R T	21
I B Machine	—
Int Cement	28
Int Nickel	31½
Int Tel	9⅝
Int Glas	99½
—J—	
Johns Mansv	78
—K—	
Kroger Groc	27¼
Kresge S S	26
Kelvinator	13¼
Kennecot	25½
—L—	
Lambert Co	21⅞
Ligg Myers	115
Loew-s Inc	44¾
Loose Wiles	38½
Lorillard	24⅞
Louisv Nas	42¼
Ludlum Stl	24½
Lehman Cor	91¾
Liquid Carb	31¼
—M—	
Macy (H R)	50¼
May Dep.t	52⅜
Montgomery	33
Miss Pac, c	—
Miss Pac, p	—
Minn Honeyw	—
—N—	
Nash	15¾
Natl Dist	31
Natl Bisc	30¾
Natl Cash	17⅜
Natl Dairy	17⅛
Natl P Li	9½
N Y Central	21¾
North Amer	20⅞
Norfolk and W	—
Nort Pacif	15⅞
—O—	
Ohio Oil	10¼
Otis Elev	19⅛
—P—	
Packard Mot	5
Paramount	10¾
Pennsylvann	26¼
J C Penney	81¾
Pullman Co	31
Pub Serv	40
Proc Gamble	51
Pure Oil	8
Puerto Rico	23¾
—R—	
Radio Corp	7⅝
Rep I Steel	16½
Reynolds	55⅞
Royal Dutch	42¼
—S—	
Safeway Sts	33¾
Sears Roeb	57¼
Simmons Co	15
Soc Vacuun	10⅞
St Paul, p	1½
So Pacific	17⅛
South Ry	8½
Stan Brands	13
Stand Gas	3
Stan N J	44⅞
Stan Oil C	32⅞
Stewart War	16
Studebaker	5⅞
Sun Oil	68½
—T—	
Texas Co	20⅞
Texas Gulf	30½
Timken Roll	58½
—U—	
Union Carb	68
U Pacific	92¾
Union Oil	18½
United Cor	5¼
Uni Cor, pfd	41½
Unit Fruit	65¾
U S Rubber	13½
U S Steel	45
U Aircraft	19⅝
U S Ind Alc	45¼
—V—	
Vanadium	17⅝
—W—	
Warner Bros	7⅝
West Union	51¾
West Elec	79⅞
Woolworth	61¾
W. Wrigley	—

LA PLATA EN TORONTO

Cierre ayer, en Toronto, recibido por el hilo directo Luis Mendoza y Compañía:

Diciembre	66.60	66.85
Marzo	67.00	67.30
Mayo	67.40	67.45

ACCIONES DE LOS BANCOS

Cierre ayer, en New York, recibido por el hilo directo de Luis Mendoza y Compañía:

Guaranty	265
Chase Bank	29¼
City Bank	28¼
Irving	13⅞
Chemical	47
Bankers	54½
First National	1.660
Hanover	105
Boston	38
Royal Bank	132

Las importaciones de madera de pino siguen en aumento

En los primeros 7 meses las importaciones han superado a las de los cuatro años últimos

Se ha registrado un buen aumento en la entrada de madera de los Estados Unidos, tipo pino, en el presente año, habiendo entrado por los distintos puertos de la República un total de 19.039 millares de pies, con un valor de 435.739 pesos.

Lo entrado en los primeros 7 meses de los últimos años, ha sido, a saber.

7 meses	Millares de pies	Valor
1931	17.480	$ 376.371
1932	11.972	» 228.312
1933	11.441	» 207.481
1934	15.307	» 360.264
1935	19.039	» 435.739

Esta mayor importación de madera, responde a una mayor demanda para distintos usos industriales en general.

MERCADO DE PIELES

Cierre ayer, en New York, recibido por el hilo directo de Luis Mendoza y Compañía:

Diciembre	11.92
Marzo	12.27
Nuevo:	
Junio	12.58
Septiembre	12.88

MERCADO DE GRANOS

Cierre ayer, en Chicago, recibido por el hilo directo de Luis Mendoza y Compañía:

Trigo:	
Diciembre	105⅛
Mayo	104⅛
Julio	93⅝
Maíz:	
Diciembre	61⅜
Mayo	59⅞
Julio	60¾
Centeno:	
Diciembre	54
Mayo	55½
Trigo de Winnipeg:	
Diciembre	93⅛
Diciembre	93⅛

Los sombreros de jipi para obreros pagan con exceso

Se les considera de lujo y se les impone el recargo del 10 x 100. Justa apelación

La Cámara de Comercio Cubana se ha dirigido al señor secretario de Hacienda, por conducto del director general de Aduanas, pidiéndole se rectifique el error que, a su juicio, se ha cometido con la aplicación del artículo 22 del reglamento de la Ley de Obras Públicas a los sombrereros de jipijapa con destino a los trabajadores.

Expone sus razones la mencionada corporación de la manera siguiente:

«Al modificarse el artículo 22 del reglamento de la Ley de Obras Públicas para ajustarlo a las modificaciones establecidas en el arancel de Aduanas a virtud del nuevo Tratado de Reciprocidad comercial entre los Estados Unidos de América y nuestra República, según decreto 2296 de 30 de agosto de 1934, «Gaceta Oficial» de 6 de septiembre del mismo año, se comprenden en el recargo arancelario del 10 por ciento establecido para artículos de lujo, los sombreros de jipijapa de clase corriente para uso de trabajadores.

«En las anteriores redacciones del citado artículo 22 del reglamento de la ley de Obras Públicas, establecidas por decretos 859 y 1594, de 7 de junio de 1926 y 25 de octubre de 1927, se exceptuaban del recargo del 10 por ciento los sombreros de clase corriente, ya de jipijapa o de fieltro, para uso de trabajadores, que son los únicos a los que, sin infringir la ley, se les puede recargar con el 10 por ciento.

«Sin duda se trata de un error incurrido al dictarse el decreto 2296 de 30 de agosto de 1934, por lo que esta Cámara de Comercio, atendiendo solicitud de importadores de sombreros asociados a la misma, viene por este medio a suplicarle proponga al Ejecutivo Nacional la promulgación del correspondiente decreto de rectificación, la que debe tener efecto desde la fecha en que empezó a regir el referido decreto 2296 de 1934».

GANANCIAS Y PERDIDAS DE LAS EMPRESAS AMERICANAS

NEW YORK, Octubre 10.—Sin contar la explotación de los ómnibus, New York Railway obtuvo en los 8 meses finalizados el el 31 de Agosto un sobrante de $94.250, deducidos cargos, contra $187.800.

American Machine and Foundry declaró un dividendo extraordinario de 20c.

Internacional Cigar Machinery declaró un dividendo de 20c.

Continental Motors, en los nueve meses terminados el 31 de Julio, sufrió una pérdida neta de $52.500.

Union Oil of California, en los 9 meses finalizados el 30 de Septiembre, obtuvo una utilidad neta de $4.000.000 equivalente a 97c. por acción, contra $1.700.000 ó 39 c. por acción.

La producción de la fábrica de bombillos de radio de la Radio Corporation en Harrison, N.J., marcha a plena capacidad, dando empleo a unas 7.200 personas, o sea el doble de las que utilizaba en el verano.

En medio de estrepitosas carcajadas la junta anual de accionistas de Electric Bond and Share rechazó ayer por votación una moción que proclamaría la inactividad de la compañía ante las medidas legislativas hostiles del Congreso.

CAMBIOS EN NEW YORK

Cierre ayer, en New York, recibido por el hilo directo de Luis Mendoza y Compañía:

Libra esterlina	4.90½
Francos	6.59
Pesetas	13.66

COTIZACIONES

NUEVA YORK, octubre 10. AP.—Cotizaciones de la Bolsa de New York:

Acciones: 1.863.970.

Bonos: $9.325.900.

BONOS DE CUBA

Cierre ayer, en New York, recibido por el hilo directo de Luis Mendoza y Compañía:

	Comp.	Vend.
Speyer, 5%	99¾	100¾
Speyer, 4½%	93⅛	97¾
Morgan, 5%	99½	100½
Morgan, 5½%	98	99
Obras Públicas	32⅝	32⅞
Hav. Elec. Ry., 5%	—	—
Hav. Elec. Ry., 5%	—	—
Cuba Railroad, 7½%	47¾	—
Cuba Railroad, 5%	43¼	38¾
Cuba Northen, 5½%	50⅝	51½
Eastern Sugar, 7½%	12¼	13⅞
Manati Sugar, 7½	22	26½
Inte. Tel., 4½%	77½	78

Arribo y Exportaciones

Arribos, Exportación, Consumo y Existencias de azúcares en los puertos de Cuba, por años naturales, sin distinción de zafras. Toneladas de 2240 libras. Conversión de sacos a toneladas a la base de 6.8923 por 1. Embarques de refinado convertidos a su equivalente en crudos.

Semana terminada octubre 5

Arribos	21.076
Exportación	26.765
Consumo	2.521
Existencias	233.099

Total desde enero 1:

Arribos	2.207.070
Exportación	2.130.267
Consumo	56.010

Comparación con el año anterior
Semana terminada octubre 6:

Arribos	29.551
Exportación	44.060
Consumo	1.000
Existencias	466.383

Total desde enero 1:

Arribos	1.838.863
Exportación	1.580.170
Consumo	38.053

EXPORTACION
Semana

R. Unido y R.U. órdenes	21.653
Francia	4.179
Otros países	933
	26.765

1935—Total hasta octubre 5

N.Y., Fila., Boston y Balt.	992.136
Nueva Orleans	330.538
Savannah	80.007
Galveston, Texas Houston	61.414
Norfolk y Ptos Atl y Golfo	74.880
Puertos Grandes Lagos	4.845
Canadá	1.468
R. Unido y R.U. órdenes	444.818
Francia	73.300
Holanda	26.345
Japón, China y Hong Konk	7.651
Otros países	32.865
	2.130.267

1934—Total hasta otcubre 6

N.Y., Fila, Boston, Balt	661.847
Nueva Orleans	106.534
Savannah	15.070
Galveston, Texas Houston	32.641
Norfolk y Ptos Atl y Golfo	130.799
Canadá	23.261
R. Unido y R.U. órdenes	455.511
Francia	80.678
Holanda	19.118
Japón, China, Hong Konk	6.827
Otros países	47.684
	1.580.170

RESUMEN
Enero 1 a octubre 5; 1935

Europa	552.381
Canadá	1.468
Varios	32.598
	586.447
EE. UU. (a)	1.543.820
	2.130.267

Enero 1 a octubre 6 1934

Europa	585.980
Canadá	23.261
Varios	23.338
	633.079
EE. UU. (b)	947.091
	1.580.170

(a) Incluye 57.715 toneladas para reexportar.
(b) Incluye 29.853 toneladas para reexportar.

Lamborn, Hutchings y Co.
Dpto. de Estadística.

300 toneladas de crudos vendidas a 3,58 centavos ayer

No se juzga la cantidad para establecer el precio «spot», que ha continuado a 3.65 cts.

Además de las 4.000 toneladas que dijimos en nuestra información anterior, en la posición que el lector conoce, ayer se reportó que a última hora del miércoles se había vendido a Arbuckle Bros, 300 toneladas de Cuba y Filipinas, en almacén, y para pronta entrega, al precio de 3.58.

La información recibida ayer añade que la cantidad mencionada no es suficiente para establecer precio «spot», el cual sigue a 3.65.

Ayer había ofertas de crudos de Filipinas, para embarcar en diciembre y enero, a 3.25, y los compradores no pagaban más de 3.20. Los crudos de la misma procedencia y de Cuba, en almacén, fueron ofrecidos a 3.70; pero los compradores no pagaban más de 3.58.

LOS FUTUROS.—Actuaron bajo la misma impresión del día anterior. Ganaron un punto—menos diciembre—en relación con el cierre del miércoles. Las ventas fueron insignificantes, pues solamente sumaron 1.850 toneladas distribuídas en los seis meses.

EL REFINADO.—Actuó con tono sostenido y sin cambio; siendo buenas las extracciones. Snow White cotizando firme a 5.25, fuera de existencias de New York.

MERCADO DE LONDRES.—Cerró con tendencia de baja. Había ofertas al equivalente de 0.90 libre a bordo Cuba. Las cotizaciones de la Terminal fueron las siguientes:

	Cierre del 9	Cierre del 10
Octubre	4/ 7	4/ 7
Diciembre	4/10¼	4/10
Enero	4/10½	4/10¼
Marzo	5/	5/
Mayo	5/ 2	5/ 1½
Agosto	5/ 4	5/ 3¾
Diciembre	5/ 5¼	5/ 5

LAS EXISTENCIAS.—Las existencias de crudos en los almacenes afianzados de New York, eran ayer las mismas del día anterior: 505.180 sacos.

En 8 meses Cuba ha comprado a los E. U. $38.568.042

Nuestras exportaciones en el citado período llegaron a la suma de $100.830.033

El intercambio comercial de Cuba con los Estados Unidos ha señalado de nuevo en el presente año un sorprendente aumento, según se comprueba por las cifras estadísticas del Departamento de Comercio de Washington, D. C., correspondientes a los primeros ocho meses del año.

Véase la comparación de las cifras de este año con las de igual período de los últimos años:

8 meses	Importamos	Exportamos
1930	$ 69.057,282	$ 79.728,299
1031	» 34.310,409	» 63.438,936
1932	» 21.223,396	» 41.297,768
1933	» 17.385.457	» 37.445,215
1934	» 27.740,639	» 24.937,920
1935	» 38.568,042	$100.830,033

No sólo se han superado, pues, las cifras de 1934, sino que se ha establecido ya en ocho meses el record más alto de muchos años, atribuyéndose ello sin duda a los efectos del nuevo Tratado de Reciprocidad con los Estados Unidos, cuyos beneficios se han sentido principalmente sobre nuestro principal producto: el azúcar.

CARTA SOBRE LOS VALORES

NEW YORK, Octubre 10 (Por Waldo Young)—No creo que se avecine la reanudación inmediata del avance en amplia escala, pero está indicado un prolongado proceso de firmeza selectiva. Dudo que la fuerza de los aceros tenga más que un carácter puramente nominal. General Electric actúa bien, relativamente mejor que Westinghouse, aunque esta denota el agotamiento de las ofertas en las reacciones.

Lea ¡ALERTA! al mediodía.

Y AVANCE por la tarde.

COTIZACIONES DE AZUCARES

APRECIACION DEL MERCADO DE AZUCAR.—Por Luis Mendoza y Cía.

OCTUBRE 10, 1935

Cuotas Americanas	Ant.	Hoy
Entrega inmediata costo y flete H	2.78	2.78
En suspenso embarque marzo costo y flete	2.10	2.10
Retenido, embarque marzo costo y fiete	2.06	2.06
En suspenso, pago contado Lab	1.88	1.88
Retenido, pago contado Lab	1.82	1.82
Otras cuotas		
Cuota otros países Lab	0.89	0.89
Consumo local «Lab»	1.06	1.06
Todas las cuotas combinadas Lab	1.52	1.52
Tres cuotas de embarque Lab	1.55	1.55

PRECIOS DE LA BOLSA DE NEW YORK DE LOS AZUCARES CRUDOS PARA ENTREGAS FUTURAS

CONTRATO NUMERO TRES

Habana, octubre 10 de 1935.—Por el hilo directo de Luis Mendoza y Cía.

Anterior	Meses	Abre	Max	Min	Cierre
2.15	Mayo	2.14	2.16	2.14	2.15
2.18	Julio	2.19	2.19	2.19	2.19
2.22	Sept. 1936	2.23	2.24	2.22	2.23
2.50	Diciembre	2.49	2.49	2.48	2.49
2.14	Enero	2.12	2.14	2.13	2.14
2.12	Marzo	2.12	2.13	2.11	2.12

GODOY-SAYÁN
SEGUROS Y FIANZAS
(INSURANCE AND BONDING)
TELÉFONOS: M-9866. M-9867.
AGUIAR 77.
HABANA, CUBA

MERCADO DE METALES

Cierre ayer, en New York, recibido por el hilo directo de Luis Mendoza y Compañía:

Cobre	8.85
Oro en barra	35.00
Plomo	4.60
Manganeso	23.00
Nickel	35.00
Plata	65⅝
Lata	51¼
Zinc	5.22½

MERCADO DE LONDRES

LONDRES, Octubre 10.—El oro en barras se cotizó a 141 chelines 9 peniques, contra 141 chelines 10 peniques el miércoles.

Han sido adquiridas por cuenta ignorada las 250.000 libras de barras en oro que había disponibles en el mercado libre de Londres.

La Bolsa de Londres estuvo inactiva y a precios irregulares.

No ha variado el tipo del Banco de Inglaterra.

Desde Alacranes

Formidable centro productor de seda, en el futuro. La caña brava y su aplicación industrial: Celulosa Alpha.—Experiencias científicas del ingeniero Estapé y del jesuíta R. P. Galán. La Ciénaga de Zapata, granero de Cuba. Para la movilización de esta riqueza, se necesitan vías de comunicación apropiadas.

1.—Alacranes será uno de los centros productores de seda, más notables del mundo en el futuro. La morera blanca (morus alba), cuyas hojas son el alimento apropiado para el gusano de seda, se produce fácilmente en aquel lugar. Allí se ha fundado, por iniciativa del Dr. Dámaso Pasálodos, un club de sericultura el primero de su clase que se organiza en Cuba. Las experiencias realizadas son brillantes. En tanto China, Japón e Italia, que son los mayores exportadores de seda, producen solamente dos cosechas al año, en Alacranes se pueden producir fácilmente 10 cosechas de seda de la más alta calidad, a un mínimo costo de producción.

2.—La celulosa alpha, preparada con caña brava en los laboratorios del Colegio de Belén por el ingeniero Estapé y el R. P. Galán, trabajando en colaboración, ha sido calificada por la Casa Dupont y por los técnicos de la Gran Fábrica de Papel de W. C. Hamilton & Sons de Miquon, Pa., como la mejor que se recibe actualmente en el mercado americano. Con la celulosa de caña brava se elabora papel de todas clases y muy especialmente el papel cellophane; además se emplea en las fábricas de seda artificial, para medias y vestidos de señoras. El precio de la celulosa de caña brava, en el mercado americano, es de $160.00 por tonelada métrica, que representa el triple del precio del azúcar de caña en los buenos tiempos, y su rendimiento es del 32 por ciento, contra el 12½ por ciento de las fábricas de azúcar; además entra libre de derechos en los Estados Unidos, por ser materia prima básica a las grandes industrias americanas.

En Alacranes la caña brava (bambusa vulgaris) es silvestre; inmediatamente pueden ser plantadas tres mil caballerías de tierra divididas en pequeñas colonias, que traerían riqueza y bienestar a aquellos agricultores.

3.—Los terrenos vírgenes de la Ciénaga de Zapata, una vez desecados, producen tres cosechas de arroz, por cada siembra; y maíz excelente de a 1000 granos la mazorca en cantidad ilimitada. Alacranes lindando con esos terrenos maravillosos, será el granero proveedor de Cuba y exportador del exceso.

4.—Las tierras de Alacranes producen la mejor fruta de Cuba, como demostró el sabio naturalista Felipe Poey en su famosa arboleda científica que ha dado en llamarse «El Sitio de Viandas». Su fruta fresca o transformada en dulces, ensaladas de frutas, pastas, etc., constituirá una base de trabajo y bienestar para su población.

5.—Toda esta riqueza, para ser movilizada, necesita comunicaciones apropiadas con los mercados de consumo.

6.—La conexión con la carretera Central vía Unión, Sabanilla, Cidra, transformaría económicamente aquella región diversificando sus cultivos, y convirtiéndola en lo que fué en el pasado: una de las más ricas de Cuba.

7.—El Gobierno del coronel Mendieta, que se ha distinguido por el decidido empeño que ha demostrado en la protección de la agricultura en general debe propiciar la creación de nuevas fuentes de riqueza, que son otras tantas fuentes de trabajo a los desocupados y de bienestar económico para el pueblo de Cuba, trazando inteligentemente una red de carreteras de conexión con la Central, lo cual puede obtenerse a un costo insignificante, en este caso, aceptando el ofrecimiento de los colonos comerciantes y obreros de Alacranes, de donar gratis para el Estado toda la piedra necesaria para la construcción de estas carreteras.—El corresponsal especial.

DESAPARECIO

Dora González, vecina de Rodríguez, dió cuenta a la Policía que la autora de sus días, Inés Aldama Aldama, de Serafines 27, hace días salió de su residencia, sin que regresara, por lo que teme le pueda haber ocurrido alguna desgracia.

Máquinas de Sumar
UNDERWOOD-SUNDSTRAND
Casteleiro y Vizoso

Los tabacaleros de la capital y del campo creen que sólo alterará esa situación una cosa: la exportación

Todas las medidas que pretenden adoptarse las consideran ineficaces a menos de que no se impulse la demanda exterior, que debe mantenerse por un sistema de propaganda meticuloso

Las exportaciones de tabaco en rama y subproductos siguen acusando merma. Esta desalentadora realidad es la que preocupa a los elementos tabacaleros, de la capital y del campo, que no ven otro remedio que el de la salida de la rama y del manufacturado para el extranjero. Iniciativas que existen y proyectos que se estructuran, entienden los tabacaleros con quienes cambiamos impresiones cada día, acaso fueran convenientes o ningún provechoso resultado darían aunque se impulsase la demanda del exterior. Existiendo ésta, vendiéndose lo que ha menester, mantenerla sería lo inteligente por medio de medidas efectivas y propaganda eficaz. Y entonces la regulación de las contrataciones surgiría espontánea, con el beneficio consiguiente para productores, fabricantes y especuladores. Es lo que ha ocurrido siempre en los negocios del tabaco, que al no estar controlados por nadie—porque aún no se ha llegado a eso y difícil será que se llegue,—la necesidad de materia prima provoca la competencia de los compradores en primeras manos, produciendo la mejoría en el precio hasta el límite que los mercados consumidores resisten, y los fabricantes locales actúan a tenor de la especulación.

Ayer dimos los datos de las exportaciones a todos los países durante el pasado mes de septiembre. El total acusaba una pequeña mejoría sobre el valor de lo exportado en agosto de este mismo año. Pero durante los meses transcurridos han descendido las exportaciones, en relación con el año pasado.

Hasta el 31 de agosto teníamos esta realidad:

Valor de las exportaciones de tabaco en rama, $6.463,356, contra $6.841,923 en los mismos ocho meses de 1934.

Se dirá que la merma no es mucha; pero si nos fijamos en que las cosechas siguen menores, el clamor de los tabacaleros porque se concierten tratados de comercio con las naciones por ellos indicadas, está más que justificado.

En los ocho meses del presente año las exportaciones de torcido sumaron 25.378,728 tabacos, contra 31.857,085 en igual período de tiempo de 1934. Cigarrillos: 23.024,827, contra 23.748,791 en los ocho meses del año pasado. Y picadura: 47.769 kilos de enero a agosto 31, contra 63.540 en igual período de 1934.

Comprendiendo el valor de las exportaciones durante los nueve meses—de enero primero a septiembre 30—transcurridos, recibimos anoche un estado comparativo que nos remite el departamento de estadísticas de «Cuba Importadora e Industrial». Es como sigue:

Exportaciones de rama y torcido en nueve meses de los 6 últimos años:

Nueve meses	Rama (Libras)	Torcido (Cantidad)
1930	37.308.022	48.833.523
1931	32.318.514	39.885.632
1932	27.524.369	13.671.939
1933	24.881.924	26.395.868
1934	21.505.836	36.061.383
1935	17.790.929	29.128.220

En cuanto a la exportación de cigarros, las cifras de los 9 meses de 1935 han sido 26.432,759, contra 74.803 525 en 9 meses de 1930. En picadura, lo exportado en los 9 meses últimos ha sido 112,459 libras, contra 150,098 libras en los mismos meses de 1930.

El valor total de todas las exportaciones en los 9 meses ha sido de $1.441.404 contra $2.741,063, en los 9 meses de 1930.

MERCADO DE CAFE

Cierre ayer, en New York, recibido por el hilo directo de Luis Mendoza y Compañía:

Diciembre	5.02
Marzo	5.14
Mayo	5.24
Junio	5.33
Septiembre	5.40

MERCADO DE MANTECA

Cierre ayer, en Chicago, recibido por el hilo directo de Luis Mendoza y Compañía:

Diciembre	13.35
Mayo	12.50
Granel	14.50

MERCADO DE ALGODON

Cierre ayer, en New York, recibido por el hilo directo de Luis Mendoza y Compañía:

Octubre	10.95
Diciembre	10.91
Enero	10.92
Marzo	10.98
Mayo	11.01
Julio	11.02

Trasatlántica Francesa
SABADO 26 OCTUBRE
A ESPAÑA en 9 días
"MEXIQUE"
CORUÑA, GIJON, SANTANDER y ST. NAZAIRE.
Para VERACRUZ:
"MEXIQUE", 19 de Octubre
Salidas Semanales
NEW YORK — INGLATERRA — HAVRE
por los super-paquebots:
"NORMANDIE", "ILE DE FRANCE",
"CHAMPLAIN", "LAFAYETTE".
AGENCIA GENERAL O'Reilly 66
Apartado 1090 — Tel. M-9881
Cable: TRANSAT
OFICINA DE 3a. CLASE
Inquisidor 37
TEL. M-4528

Hamburguesa Americana
AVISO
A LOS RECEPTORES DE CARGA POR EL BUQUE MOTOR "ORINOCO", EMBARCADA EN EL PUERTO DE HAMBURGO, SEPTIEMBRE 25 DE 1935.

Los señores receptores de carga de este vapor embarcada en el puerto de Hamburgo, deberán concurrir a la oficina de su consignatario el señor LUIS CLASING, bajos del Hotel Plaza, por Neptuno, a firmar el Convenio de Avería Gruesa y a pagar el 2% sobre el valor de factura por concepto de Avería Gruesa, con motivo de haber tocado fondo dicho vapor después de su salida de Hamburgo en el río Elba.

BUFETE DE JOSE I. RIVERO
Notario: FELIPE RIVERO
Chacón No. 28 HABANA
Teléfonos: M-1472 A-8148

HAVANA ELECTRIC AND UTILITIES COMPANY

La Junta Directiva de esta Compañía, en sesión celebrada el día 2 de los corrientes, acordó repartir un dividendo de $0.75 por acción a cuenta del dividendo trimestral correspondiente al trimestre que terminó el día 14 de Mayo de 1933, sobre las acciones primeras preferidas de 6% acumulativas.

Este dividendo se pagará el día 15 de Noviembre de 1935, por medio de cheques que se enviarán al domicilio de los señores accionistas que aparezcan registrados en los libros de la Compañía en la ciudad de Nueva York, al cierre de las operaciones del día 1ro. de Noviembre de 1935.

Los libros de traspaso de acciones permanecerán abiertos durante el período de tiempo comprendido entre las fechas indicadas.

Los cambios de domicilio deberán ser comunicados oportunamente al Chase National Bank of New York, Aguiar No. 86, Habana.

F. STEINHART,
Presidente.

Habana, Octubre 7 de 1935.

Compañía Trasatlántica Española
SERVICIO DE VAPORES CORREOS TODO EL AÑO.
El vapor correo "HABANA" saldrá el 18 DE OCTUBRE, para, VIGO, CORUÑA, GIJON, SANTANDER Y BILBAO —vía New York—
El vapor correo "MARQUES DE COMILLAS" saldrá el 17 DE OCTUBRE, para, CADIZ y BARCELONA —vía New York—
Salidas para VERACRUZ:
Vapor "MARQUES DE COMILLAS" ..... 8 de Octubre
Vapor "HABANA" ..... 11 de Octubre
Agentes Generales:
GARCIA & DIAZ, Ltda. Palacio de la Lonja. Apartado 1690. Teléfonos: M-6912 y M-6911, Cable: Amgardiaz.— Habana.

IMPUESTOS: Consultas y Recursos. Asuntos en Aduanas, Zonas Fiscales y Sec. de Hacienda. Recursos Contencioso-Administrativos.
Especialidad: DR. LEOPOLDO DEL CALVO. Ex-Jefe del Neg. de Derechos Reales y Ex-Consultor de la Secretaría de Hacienda. CUBA 49. M-6665.

THE BOSTON SURETY CO. S. A.
FIANZAS INTACHABLES
Administrador General: MOISES MAESTRI
Manzana de Gómez 364-366 — Teléfono M-2517.
Garantizadas sus operaciones con Bonos de la República.

CASTELEIRO Y VIZOSO
TALLER DE REPARACION
MAQUINAS DE ESCRIBIR

Banco Hispano Americano
MADRID

Capital	Ptas.	100.000.000
Reserva	»	48.089.534.590
Cuentas acreedoras	»	1.229.000.000
Depósitos en custodia	»	2.218.000.000

OFICINA CENTRAL: Plaza de Canalejas 1
SUCURSALES URBANAS:
Duque de Alba, 15. — Alcalá 76.
14 de Abril. — Fuencarral 82
14º Sucursales en las provincias plazas de la Península, Baleares y Canarias

E.C.D. 2016

DESDE PARIS

LA MUERTE DEL BAL BULLIER

Por Eduardo Avilés Ramírez

JAMAS es definitivo el aspecto de una ciudad. Y menos aún los ornamentos de que hace gala, sus puntos de referencia. Como el hombre, que según Pascal es «ondulante y vario», las ciudades se transforman incesantemente. Entre el París de Víctor Hugo y el de Edmond Rostand había una diferencia desconcertante. Entre el París de Edmond Rostand y el de nuestro minuto, hay la misma distancia desfisionómica. Y si no fuera feo hasta cierto punto hablar de uno mismo, yo diría que entre el París que conocí hace diez años y el París que me hace escribir esta crónica, hay ya un abismo sensible. París muere poco a poco todos los días. Y París nace todos los días un poco de sus propios viejos aspectos. ¡Cómo Fénix!

Al mismo tiempo que se derrumba, bajo la agresión de las piquetas municipales, el anacrónico Palacio del Trocadero, para desesperación de las viejas tarjetas postales y de los parisienses, viejos como las tarjetas, cae uno de los relicarios de la juventud del Boul'Mich': el Bal Bullier.

El Bal Bullier data de la época de las litografías románticas. Rodolfo y Mimí venían ya al Bullier, todos los sábados por la noche, ella con su tos y su crinolina, él con sus pantalones cuadriculados y su melena. ¡Todo París ha bailado en el Bullier! «Lorsque tout est fini,
quand se meurt notre beau reve,
pourtant le coeur n'est pas gueri
quand tout est fini...»

¿Os acordaréis del vals? Es Millandy quien lo escribió, a comienzos del siglo. Millandy, con su barba de chivo y su sombrero todavía alón, zanqueaba todas las tardes frente al Bullier, no se resuelve a verlo desaparecer, le parece que un crimen se está cometiendo en pleno día y poco le falta para correr en busca de la policía. El pobre viejo llora, sobre su juventud y sobre la juventud de varias generaciones, como si en realidad las piquetas estuvieran derrumbando un magnífico castillo de ilusiones.

Bullier será transformado en una gran piscina: líneas rectas, barandas niqueladas, cabinas confortables, decorado moderno. El músculo sustituye al corazón. El sport al sentimentalismo. El «meet» al amor. Las cien yardas al vals.

No sólo Millandy y los viejos parisienses lloran el derrumbe de Bullier. Cuando lo sepan, millones de gentes, en todos los rincones de la tierra, bajarán un momento la cabeza y se pondrán a soñar. Porque desde Alaska hasta la Patagonia, desde Hong-Kong hasta los Balkanes, desde California hasta la Transilvania, todos los que un día entraron a París, han dejado en el Bullier un trozo de juventud ilusionada, recuerdan al Bullier como un polo magnético de amor. Hombres y mujeres, jóvenes y viejos, hace cien años y hace diez días. Antes de ir a conocer Notre-Dame o los Inválidos, millones de viajeros vinieron a bailar al Bullier, vivero de la alegría y del amor internacional. Medinettes, grisettes, lorettes rubias y morenas, alegres o melancólicas...

Los bailes del Quat'z-Arts y los bailes de la Horde, los del Internat y los de Irma-Canot, atraían al mundo entero: se bailaba hasta las seis de la mañana, todo el mundo ebrio de alcohol, de arte, de amor y de ritmos musicales, ese otro alcohol del espíritu, hombres y mujeres a dos centímetros de la desnudez integral. Las orquestas se turnaban, incansables bajo las cascadas de luces eléctricas, ebrias ellas también. Al frente, la «Closerie des Lilas» coronaba sus poetas, y al lado las frondas del Luxemburgo acogían, por la mañana, las últimas parejas de enamorados. **C'était le beau temps!**

Ayer me detuve, un momento, delante de su puerta célebre, en forma de arco, por la cual desfilaron tantos millones de gente alegre! Un escuadrón de obreros sacaba mesas, sillas, lámparas, mostradores, cortinas, botellas vacías. Otro escuadrón descoyuntaba las maderas, desarticulaba los nervios de la gran armazón, tallando sin piedad en carne viva.

¡Cuántas sombras vivas, en el Bullier muerto!

Es allí que los latinos americanos situamos una anécdota de Rubén Darío y de Amado Nervo. Fué en una noche de comienzos de 1914. El autor de «Azul» y el autor de «Kempis» erraban por las avenidas del Observatorio, cogidos del brazo. Ambos tenían veinte años de vivir en París y sobre sus vidas había ya ese ajenjo un poco triste de la gloria, que en sus últimos tiempos les había hecho olvidar el camino del Bullier, lo que en sus mocedades había sido nada menos que «el Molino Rojo del Quartier Latin».

—¿Vamos al Bullier?—preguntó Rubén.

—Vamos...

Entraron. La sala enorme ardía en lenguas de alegría. Las luces cabriolaban funambulescamente sobre el cabecerío de estudiantes, artistas y muchachas en flor. Las orquestas servían valses y jazzes, tangos y foxes, incansablemente como si los

fueran sacando del sombrero de copa de la Prestidigitación, Rubén bebía su ajenjo en silencio. Veía. Rumiaba algo en sus honduras. Nervo tampoco desplegaba los labios, frente a un dedal de menta intocados. El tiempo se deslizaba sin relieves. Mas de pronto Darío rompió el silencio:

—París ha cambiado mucho desde nuestros tiempos mozos. ¡Qué aburrimiento el de esta sala! ¡No cabe duda, París no es ya nuestro París!

El silencio se hizo, de nuevo. Nervo observaba la sala frenética con ojos quizás más lúcidos y comprensivos que los de Rubén. Por fin dijo, sonriendo como solo saben sonreír los filósofos:

—No, Rubén. París sigue siendo París y su Bullier el polo de la alegría. Tan cierto como que tú y yo nos aburrimos en este momento. En el fondo los que hemos cambiado somos nosotros, y es que nos faltan nuestros divinos veinte años...

Ese es el templo de la juventud de Montparnase y del Barrio Latino que está cayendo, en trozos sensibles, al golpe de las piquetas transformadoras. Ya comienzan a tener valor histórico las tarjetas postales editadas ayer mismo, en las que aparece el Bullier en cien formas distintas. ¿Y qué decir de las litografías abuelas de Gavarny? ¿Y de los dibujos de Forain, de Willette y de Gill, que inmortalizaron la alegría juvenil del Bullier?

NO MAS ENVENENAMIENTO DE PECES

NUEVA YORK, (N. T.).—Es perfectadente posible evitar el envenenamiento de grandes cantidades de peces a causa de las substancias tóxicas que despiden los establecimientos industriales y que van a dar a los ríos o arroyos, con sólo someter esos desperdicios a cierto tratamiento químico, según acaba de demostrar una gran fábrica de automóviles.

De la investigación que hubo de llevarse a cabo resultó que ese envenenamiento se debía a la contaminación de las aguas con soluciones de cianuro, y que sólo una pequeña porción de una parte de cianuro por dos millones de partes de agua constituía un tóxico para los peces. Con el tratamiento referido se les quita el cianuro a los desperdicios y entonces se deja que el líquido resultante corra lentamente hacia el río.

La eliminación del cianuro no es absoluta, pero la solución queda a tal punto diluída, que al llegar al río y mezclarse con el agua de éste resulta enteramente inofensiva.

Una gran COLECCION DE VESTIDOS ACABA DE LLEGAR

A "EL ENCANTO"

Será puesta a la venta hoy a las 8 y media.

El sentido y las tendencias de la nueva moda adquieren en esta brillante y extensa selección de modelos la más fina y exquisita cristalización. Se trata de los propios Vestidos que en estos momentos causan sensación en todos los centros de la moda, adquiridos por los compradores de EL ENCANTO y enviados aquí con la mayor rapidez. La moda en toda la fuerza de su actualidad. Esta gran colección de vestidos--el más completo exponente de la elegancia invernal--será puesta a la venta hoy a las 8 y media.

Sea usted de las primeras personas en admirarla hoy.

El Encanto

El Departamento Postal servirá a usted cualquiera de los artículos anunciados.

Sombrero sin ala detrás con menudas plumas a los lados 2.50

Boina de fieltro suave con lazo y torzal de cinta de faya 3.50

Siete felicísimas CREACIONES DE INVIERNO.

He aquí una breve referencia a la colección de sombreros que acabamos de presentar. Predomina el tipo de sombrero pequeño, las toquitas de aire militar, las tocas juveniles, las "cloches"... Llevan adornos de pequeñas plumas de fantasía, cuchillos de pluma, cintas de gros-grain y en ocasiones adornos del mismo material.

Toquita de fieltro con lazos de gros-grain 2.00

Cloche de fieltro con una graciosa borla del mismo tono 3.00

El Departamento Postal servirá a usted inmediatamente cualquiera de los artículos anunciados.

Toquita de terciopelo con cuchillo de pluma 5.00

Boina de terciopelo drapeado 5.00

Toquita de terciopelo y cinta de gros-grain 3.50

El Encanto

ALMIRANTE JAPONES RINDE TRIBUTO AL «SOLDADO DESCONOCIDO»

WASHINGTON, D. C., (CIS).—El Almirante de la flota imperial japonesa Isamu Takashita se encuentra en esta capital, como huésped de honor de la Embajada japonesa, en cuyo palacio se han celebrado los más regios agasajos en honor de tan destacado héroe del Imperio del Sol Naciente.

El mismo día de su llegada, y acompañado por un numeroso séquito, visitó el cementerio de Arlington, depositando una hermosa corona de flores naturales al pie de la tumba del «Soldado Desconocido».

LAS JAPONESAS DESTROZAN A LAS RUSAS EN CHINA

SHANGHAI, por correo (CIS).—Gran competencia se viene desarrollando entre las rusas y las japonesas en esta ciudad, llamada, por sus múltiples maravillas, el «París» del Oriente.

Hasta hace poco, todas las jóvenes que trabajaban en los cabarets de esta ciudad, en su casi mayoría, eran bellas rusas. Pero, a un propietario de uno de los más elegantes cabarets se le ocurrió la idea de «importar» muchachas o artistas japonesas (Geihas), las cuales fueron muy bien recibidas. Hoy en día, más del 80 por ciento de las muchachas que trabajan en los cabarets, son «Geishas» japonesas.

BROMAS Y VERA

Por JOAQUIN ARISTIGUETA

CONOCIDO ya por nuestro gran público (porque al público lector no le era desconocido nada de esto) el enorme absurdo de que el mundo se empeñara en denominar «América» a este continente, «porque lo descubrió Américo», ya no se sorprenderá de lo que va a seguir conociendo y que es algo así como que la Historia del Descubrimiento del Nuevo Mundo es tal cual se la han enseñado, hasta aquí, los textos a los estudiantes... sólo al revés.

Comencemos por lo más gordo. Hace poco, aquel «Martín» me decía que el «pobre» Colón, sabio y sufrido, había tenido que luchar con la ignorancia española. Efectivamente, ¿quién no **sabe** que Colón espantó a los profesores de Salamanca, nautas, cartógrafos, geógrafos y teólogos, con su sadiduría y con su famoso «descubrimiento» de que la Tierra era redonda? ¿Quién no **sabe** que esa «bola», la de la redondez de la Tierra, fué base de sus teorías? Todo el mundo la **sabe**. Lo que no sabe todo el mundo es que no hubo tal revelación, ni Colón tuvo entrevista alguna en Salamanca ni él podía decir que la Tierra era redonda porque le hubieran tomado el pelo tanto, como si ahora se presentara un señor en una Academia de Ciencias a decir, muy seriamente, que la Tierra da vueltas alrededor del Sol. Porque da la casualidad de que no hay un solo documento que hable de tal junta; Colón, que tanto se lamentó y tanto mintió y tanto calumnió, no tuvo bastante fantasía para tal invención. Claro que no podía tenerla, porque se le hubiera desmentido en el acto. La invención se inició en 1619, un siglo después de muerto Colón, en la «Historia de la provincia de San Vicente de Chiapa». Y Roselly de Lourgues, en su «Vida y Viajes de Cristóbal Colón» la toma y embellece con parrafos magníficos de fantasía. Pero este historiador ignoraba que, en tiempos de Colón, no había un solo marino ni hombre de estudios, que no supiera que la Tierra era redonda, así en España como en Portugal, donde existían las únicas grandes escuelas de náutica. Ya las velas portuguesas habían doblado el Cabo de Buena Esperanza y surcaban sus naves el Océano Indico y no había un solo nauta que tuviera la más mínima preocupación de las viejas leyendas aterrorizantes, en las que Colón sí creía. En los mapas de la época se situaba ya la «Antilla» por los cartógrafos españoles y por los cartógrafos del Papa, aproximadamente donde se encontraban las Antillas y se hablaba del Brazil como isla, cual si fuera tierra ya conocida que se había de descubrir de un momento a otro y se fijaba en las cartas como una cosa conocida: «Mundi formam fere consentium rotundam esse», había dicho Su Santidad.

En cambio de esto, la verdad es todo lo contrario: Colón tenía del Mundo la idea fantástica de las antiguas imaginaciones. Hablaba de encontrar nada menos que el Paraíso Terrenal, ciudades de oro, pueblos de amazonas, el Gran Kam, Cipango, el reino del Preste Juan, a las Indias; el caos. Los investigadores han puesto al desnudo el alma y el cerebro de Colón y asusta encontrar tanta ignorancia, tanta vileza y tan encadenados sucesos que le llevaron a producir el más enorme engaño de la Humanidad. Marius André (el investigador francés) dice: «El mundo es pequeño (para Colón que le reduce a la mitad) y está compuesto de seis partes de tierra y una séptima solamente cubierta de agua. Entre España y las Indias de Asia hay un mar de poca anchura (y, digo yo, ¡eso que no contaba con el continente, así que resulta de «poca anchura» la suma del Atlántico, del Continente y del Pacífico, para los cálculos del «sabio»!) Entre España y las Indias hay islas por descubrir, a las que puede llegarse en «algunos días» de navegación.

«Colón, niega, por consecuencia, implícitamente, la existencia del Nuevo Mundo y seguirá negándola después de haberlo descubierto».

Los documentos, los propios diarios, lar cartas, todo demuestra la ignorancia de Colón. Henry Vignaud (norteamericano) Pereira (mejicano) André (francés) Larreta (argentino) han revivido los años de Colón y llegado a tales conclusiones. Véase que no cito a Fernández Duro, ni a Altolaguirre ni a ningún historiador español. Y a tal punto esto era exacto (pues lo sabe ya todo el que ha leído un poco) que a partir de Pereira, **no se pueden mantener los viejos textos novelescos** en las escuelas e institutos, y procede volver a escribir los compendios para la educación de las juventudes, sujetos a la verdad, la única verdad admisible en historia, que es la que revelan los documentos.

Colón únicamente habló de islas y, más específicamente, de la Antilia. La que «veían», con los ojos de la ciencia, todos los grandes nautas portugueses y españoles. Martín Pinzón llegaba de Roma, a Sevilla, con la información de los cosmógrafos del Papa y con la situación de la Antilia fijada cuando halló a Colón; por eso se asociaron. Y Colón llegó a España a sabiendas de lo que traía. Fué a «tiro hecho» a la Rábida (el gran centro de estudios náuticos de la época) en busca del Padre Marchena, reputado cosmógrafo. ¿Quién lo mandó? ¿Por qué fué con tal certeza?

Véase: está probado que Alonso Sánchez, gran nauta de aquellos tiempos, había salido en busca de la Antilia, como tantos otros nautas lo habían hecho antes. De vuelta, naufragó en las costas de las Azores. Era Gobernador de la Plaza el cuñado de Colón. Colón estaba allí. En su casa se recogió al naufrago, **que llegaba de descubrir la Antilia**. Alonso Sánchez, gran amigo del Padre Marchena, sin duda dijo a Colón su secreto, le reveló la situación y por eso Colón fué a «tiro hecho» y por eso, sin ciencia y entre vaguedades, afirmaba la existencia de las islas, la de la Antilia y hasta la distancia exacta; ¡naturalmente!

Las mentiras de Colón, comprobadas a través de sus escritos; las calumnias para ocultar su ignorancia; las falsedades para abrillantar su hallazgo, no tienen cuento. Así, por ejemplo, se hace lenguas de sus navíos, en su mismo diario, cuando sale de una tempestad, pero luego, al regreso, dice «pestes» de ellos. Y como las gentes se le rebelaron (y no con el carácter que él dijo, ni como la leyenda dió a entender, rodeándole de aureola heroica) por su ignorancia en el mando y sólo gracias al prestigio científico de los Pinzones, que asumieron el mando, se llegó al descubrimiento. Colón acusa de «ladrones», de «bandidos» y de todo linaje de dicterios a los desmandados a quienes, en su desconocimiento del mar quería hacer creer que se habían andado la mitad menos de leguas que las verdaderas. Y calumnia a los Pinzones para no cumplirles el pacto de darles la mitad de lo que hubieren. O sea, que se llegó a la Antilia (o a las Antillas) gracias a los conocimientos de los Pinzones (pues Colón hubiera vuelto atrás) y con los datos de las cartas de Pinzón, tomados por cartógrafos papales. Y si a esto se añade que los dineros para la empresa eran de los Pinzones y de la de la Cosa y que éstos eran quedado por sabios navegantes, cartógrafos, mientras que de Colón no hay un documento científico: si lo que de Colón queda son mentiras probadas, calumnias, fantasías de oro para engañar a los Reyes y, como supremo afán, por ar esclavos a pesar de tener prohibido los monarcas, se dice que la Historia, hasta aquí, ha sido novela y que el personaje del descubrimiento es algo único en la humanidad que, para enaltecer la figura de gran simulador, tuvo que dar pie para que, historiadores escrupulosos, mal intencionados, peor documentados, echaran sobre una gran nación que se lo dió todo, los más absurdos borrones de infamia, y sobre los hombres que, tres de la Tierra, en su tiempo volcara el inaudito dictado de la ignorancia.

Claro está que no puede caber en el breve espacio de un artículo la rectificación histórica detallada de tan vastos hechos y los más fundamentales de la Humanidad. Me limito a dar las referencias breves que pueden los curiosos tomar como punto de partida: y a los fines de estudio y a los obligados a enseñar Historia, la advertencia de que **ya no se puede seguir engañando a las juventudes**. La Historia verdaderamente, posible con la verdad de los hechos. Y los hechos han de ir a conocerse y a probarse, ahora, con Humboldt, con Vignead, con Pereira, con André, con Larreta y todos los novelescos, fantásticos y ficticios a lo Lorgues ni a lo Tremiller.

Y de esa verdad surgirá la figura sabia altruista (que no para Indias jamás un solo penado, como se ha dicho, sino hombres sabios de mar) que, aún pobre, fuvo sólo para la empresa que, ella solo, según Humboldt) representa un mayor esfuerzo y un mayor beneficio para la Humanidad, que todas las otras hazañas de los hombres juntas.

Y mañana veremos si Colón era no, gallego (que, desde luego, a mí, no quisiera que lo fuese).

La ciencia agrícola cubana en Roma

Debemos a la amable atención del señor Federico G. Morales, Presidente de la Comisión organizadora del Primer Congreso Nacional de Agricultura, el ejemplar que hemos recibido del opúsculo compuesto por el doctor Francisco Federico Falco, para dicho Primer Congreso.

El doctor Falco, Delegado de la República de Cuba al Instituto Internacional de Agricultura, con sede en Roma, ha mantenido en el concierto agrícola mundial el prestigio la Ciencia Agrícola cubana y cooperado destacadamente a la gran misión social, económica e internacionalista, además de histórica que el Instituto persigue armónicamente.

Esta monografía del doctor Falco constituye un repaso histórico de la obra internacional de congresos y convenciones de esta vasta e importantísima institución, contiene una definición de las funciones del Instituto Internacional, clara y concisa y relaciona las ventajas que, del Instituto, pueden derivarse para la Agricultura de los otros países hispanoamericanos.

«Treinta Años de Vida del Instituto Internacional de Agricultura» titula su folleto el doctor Falco y consituye un documento de gran interés para los interesados directamente en esta materia y, en general, para cuantos sientan la preocupación de nuestra era, tanto económica como social. Y la razón de ese interés, está exactamente dada en las propias frases del doctor Falco, de su discurso en la XII Asamblea del Instituto, que dicen así: nosotros susbriríamos:

«Reside en la Agricultura el supremo principio de orden de las sociedades, y el tranquilo desenvolvimiento de su agricultura es garantía y condición esencial de su progreso».

«Es de todo punto necesario que cuenten los Estados con un [illegible] internacional de indiscutible autoridad y objetividad, en la preparación de acuerdos comerciales e inteligencias que contribuyan a la más racional y económica producción de las más vitales primeras materias y productos agrícolas».

«No ha de considerarse, a la verdad, el cultivo de los campos únicamente como fuente de rédito para el agricultor y para la nación, sino también como condición y modo de vida social, que tiene su razón de ser en este determinado momento, no sólo en el factor económico sino además en un conjunto de factores económicos, morales y políticos».

POR SORPRESA HEREDA GRAN FORTUNA

NUEVA YORK, (CIS).—Una humilde mujer que cuenta hoy en día con treinta y un año de edad, hace veinticinco años, que fué la «niña mimada», de un acaudalado galeno llamado doctor Howard Louraine, hace más de veinte años, esta joven perdió su antiguo amigo y protector, hasta que recientemente recibió una comunicación del Departamento de Justicia, informándole que «Santa Claus», le preparaba un magnífico regalo de Navidad, ascendente a la suma de ciento setenta mil dólares.

En efecto, el doctor Louraine, que al morir había dejado una fortuna de más de dos millones de dólares, le dejó a su amiguita un «pequeño recuerdo» asecendente a la suma citada.

De acuerdo con su testamento, la noche de Navidad, todos sus herederos deberán celebrar una fiesta en Nueva York, en cuya ocasión los administradores judiciales de su herencia entregarán a «su querida amiguita», hoy señora Hanns Medoff (madre de una bellísima criatura de tres años de edad), el dinero en efectivo que a ella el dejara.

La señora Medoff aseguró a los periodistas que sólo guarda un [illegible] recuerdo del doctor Louraine, por razón lo bendice.

ESPECTACULAR PELEA DE OSOS

NUEVA YORK, (CIS).—En famoso jardín zoológico del Bronx en esta ciudad, fué o constituyó el [illegible] griento escenario, en donde un [illegible] nido oso canadiense—mézcla de [illegible] gris y oso rojo—que fué traído de su país atal, furioso «por una [illegible] cortesía»—según los guardianes que le hicieron los osos que habían [illegible] ban por largo tiempo la jaula en donde fué encerrado, acometió contra ellos, matando en pocos minutos a dos osos e hiriendo gravemente a otro.

M.E.C.D. 2016

No publicaremos ningún trabajo que no sea realizado por nuestros fotógrafos, que estarán debidamente identificados con el carnet del Diario de la Marina

DIARIO DE LA MARINA

LA HABANA, MIERCOLES, 11 DE OCTUBRE DE 1935

SUPLEMENTO DIARIO EN ROTOGRABADO; DE ACTUALIDAD MUNDIAL TELEFONO M-3775

HEMEROTECA MUNICIPAL MADRID ENTRADA 30 SEP. 1935

LA CATÁSTROFE DE LA FLORIDA

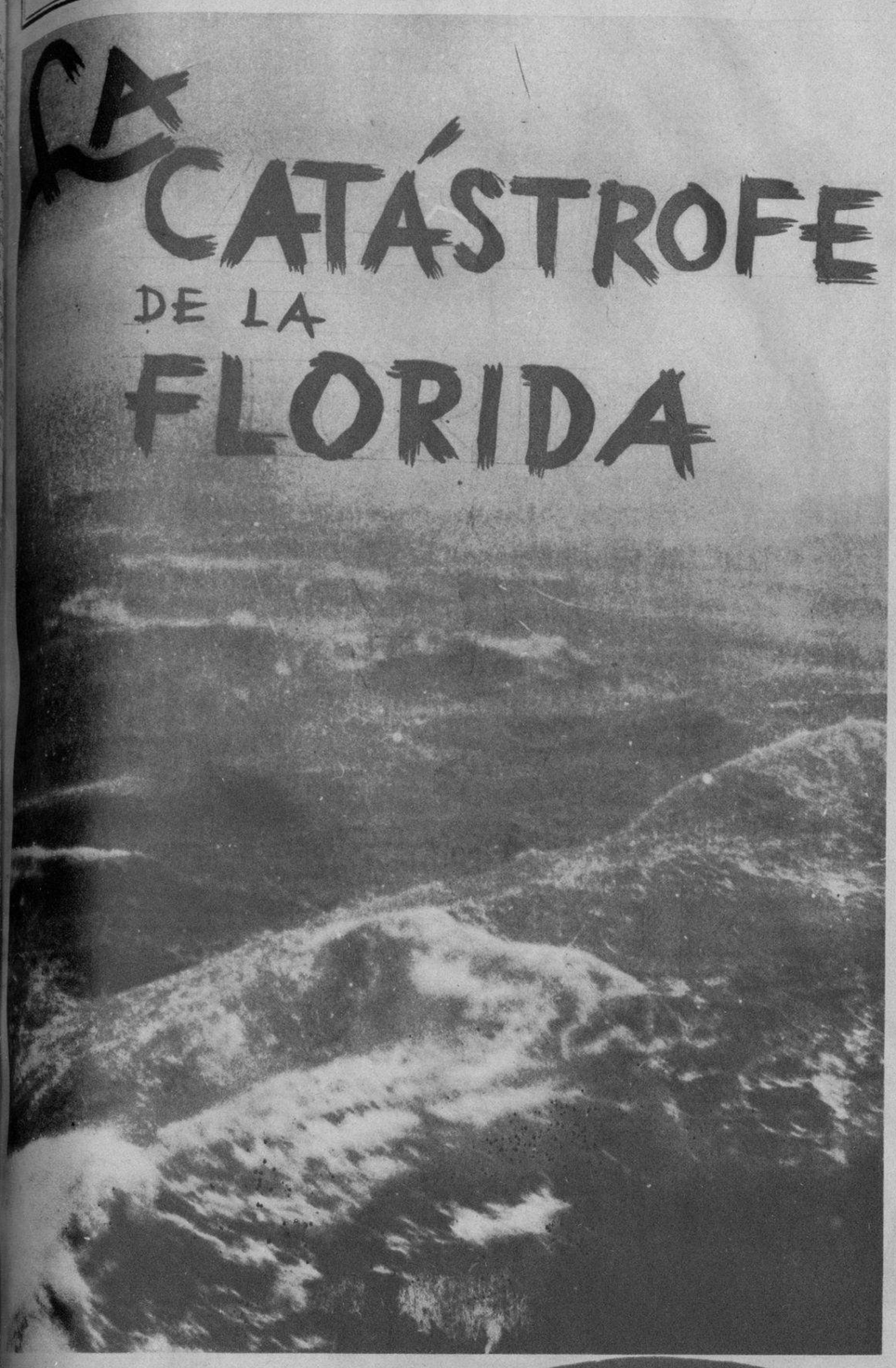

LA VISTA terrorífica que se mostraba ante los ojos espantados de los pasajeros del vapor "Dixie". Las enfurecidas olas del Atlántico, empujadas por la furia del huracán, hicieron grandes desperfectos en el citado barco, que fué lanzado contra las rocas de French Reef. Felizmente los pasajeros y tripulantes—cerca de 450 personas en total—fueron salvados (Foto Wide)

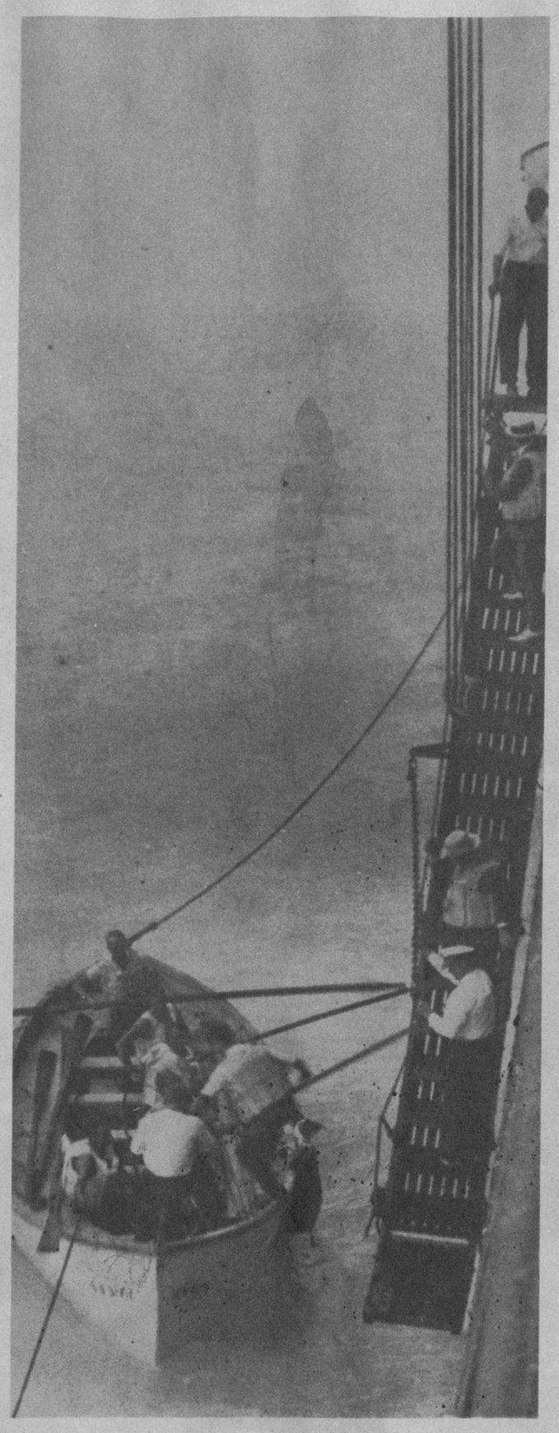

DESPUES de la terrible tormenta que azotó la Florida y que hizo embarrancar al "Dixie", vino la calma. La foto impresionó el momento en que en un salvavidas eran recogidos parte de los pasajeros

EL HURACAN produjo estos desastres en la mayor parte de los pueblos que azotó en la Florida (Foto Wide World)

VETERANOS de la Gran Guerra que tenían su campamento en la Florida, fueron salvados de una muerte segura. Aquí los vemos llenos de harapos, pero sonrientes por haber salvado la existencia (Foto Wide)

MONTAÑAS de enfurecidas olas embistieron los flancos del "Dixie", que embarrancó por último en la costa de la Florida (Foto Wide)

EL DESDICHADO "Dixie", barco de la Morgan Line, que embarrancó en la costa de la Florida, llevando en su borda cerca de 500 personas, entre pasajeros y tripulantes. Todos fueron salvados. La foto fué hecha desde un aeroplano, a pesar del mal tiempo (Foto W.)

LAS SILLAS de la borda del "Dixie" fueron amontonadas por el viento del huracán. Un pasajero espera resignado el momento en que será trasbordado a uno de los barcos que acudió al lugar de los hechos para salvar a los tripulantes y pasajeros del buque embarrancado (Foto Wide)

M.E.C.D. 2016

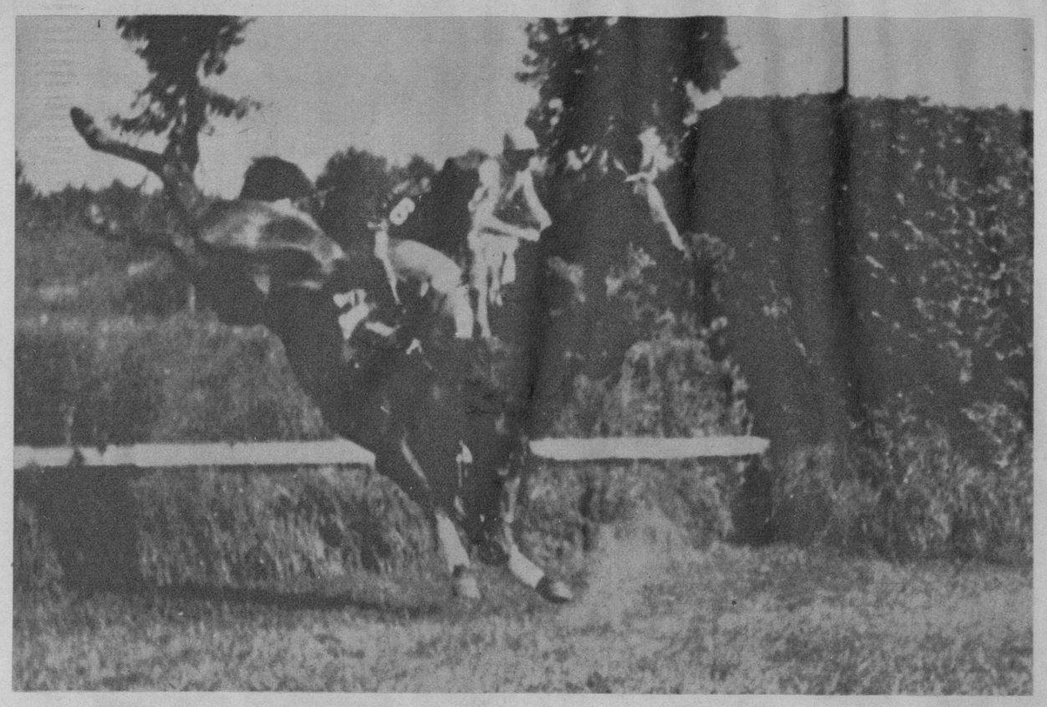

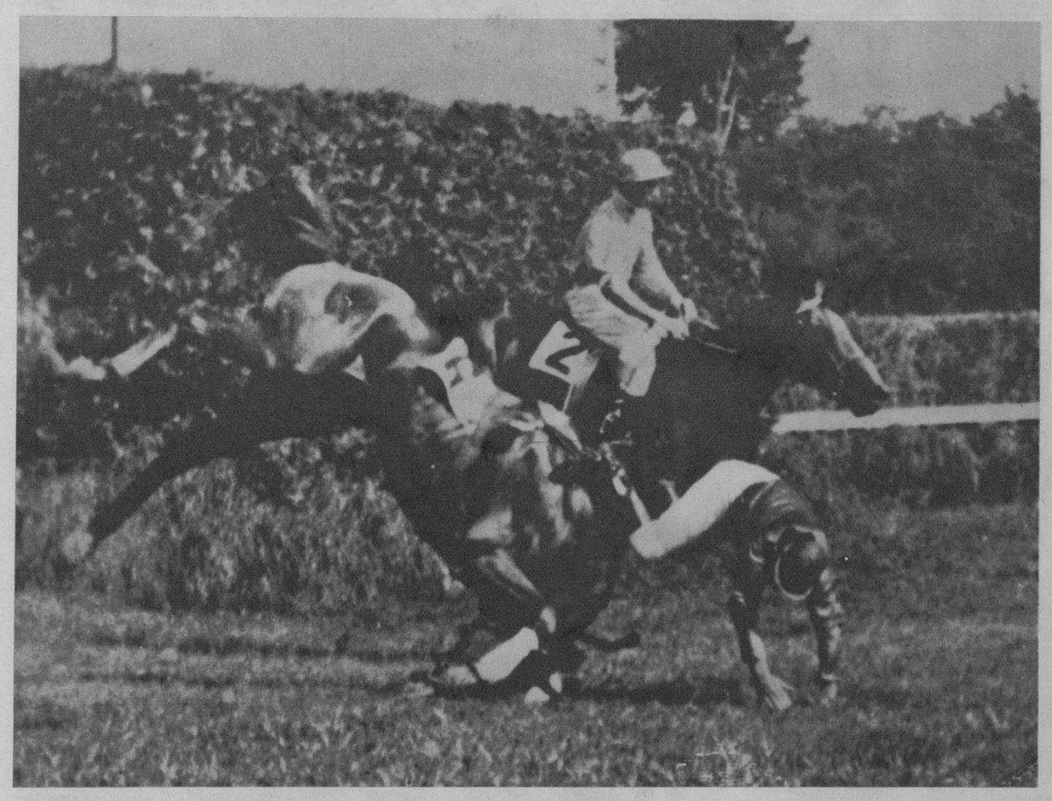

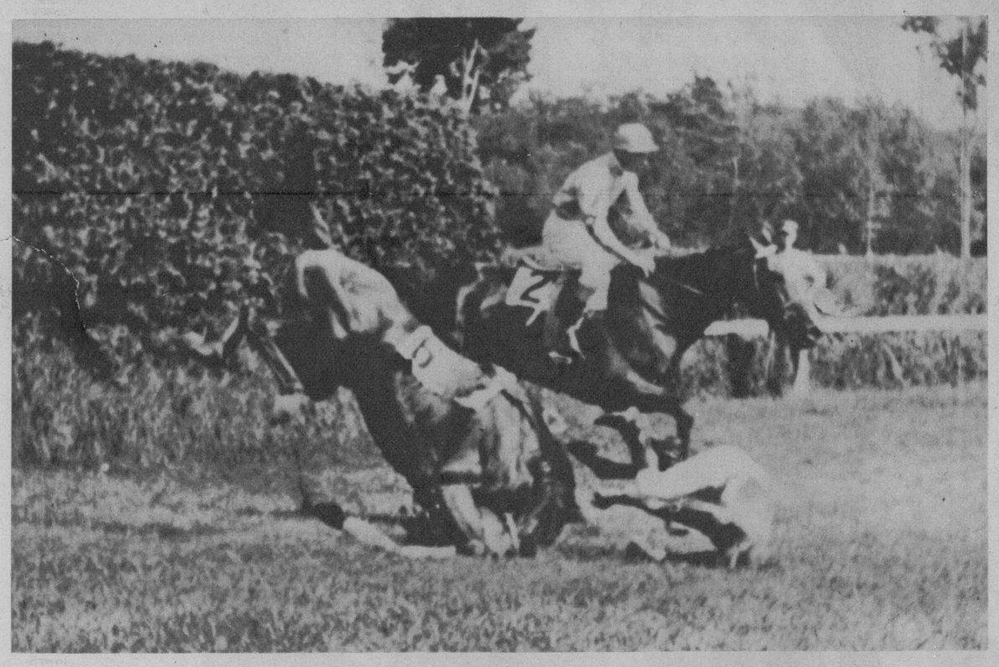

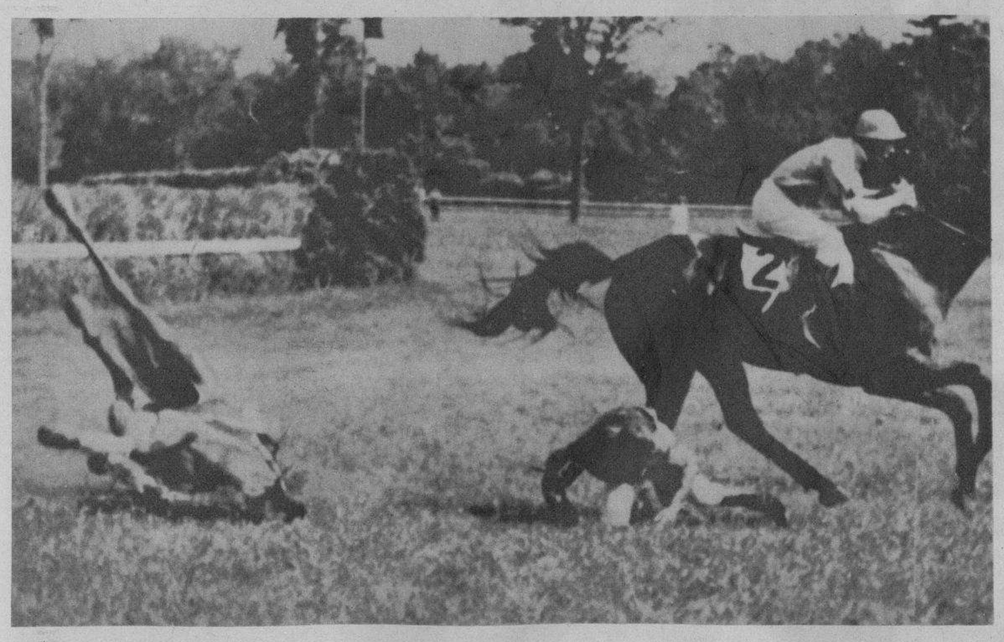

"ESPINACA", potro perteneciente a la cuadra de White, en los momentos en que lanzaba a su jinete de la montura. Mostramos cuatro aspectos del accidente en que recibió lesiones de gravedad el jockey Charlie Smooth (Foto Wide World)

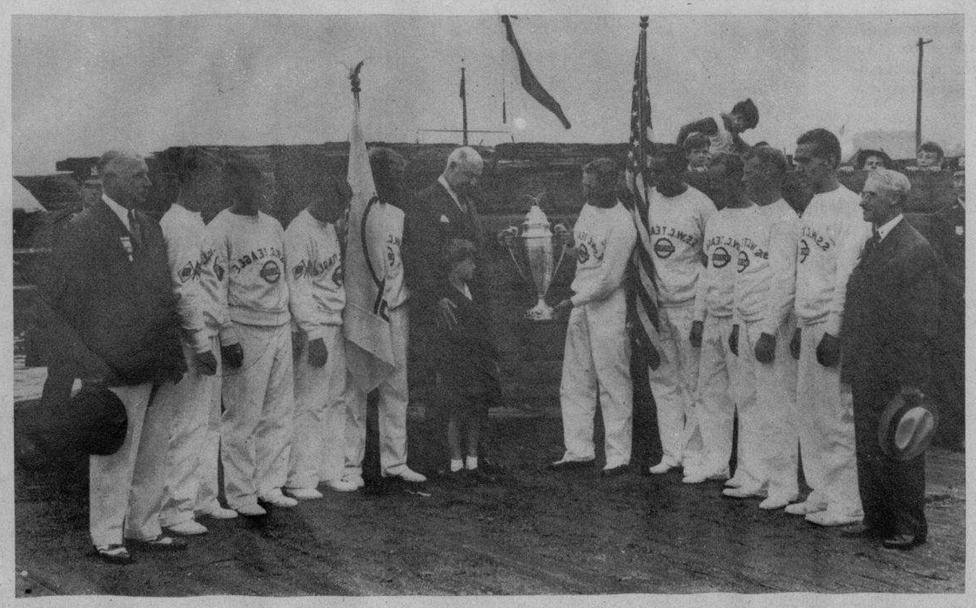

EL "CREW" de los Estados Unidos ganó recientemente las regatas internacionales de botes salvavidas. En la foto mostramos a Mr. Walter C. Teagle, del Standard Shipping Corp., entregando la copa trofeo a los vencedores (Foto Wide)

BAÑISTAS que pasan temporadas en la bella playa de Venice, en California, entrenándose para la gran competencia de pesca que tiene lugar todos los años (Foto Wide World)

HAROLD SMITH, notable estrella acuática americana, que entrena a las nadadoras alemanas para la competencia de las próximas olimpíadas internacionales que tendrán lugar en Berlín el año próximo (Foto Wide)

SPORT

EL REY de la velocidad, Sir Malcolm Campbell, en el timón de su "Pájaro Azul" desde donde ha roto sus propios records de velocidad. El gran "driver" corrió su velocísimo auto en las salinas de Bonneville, en el Estado de Utah (Foto Wide)

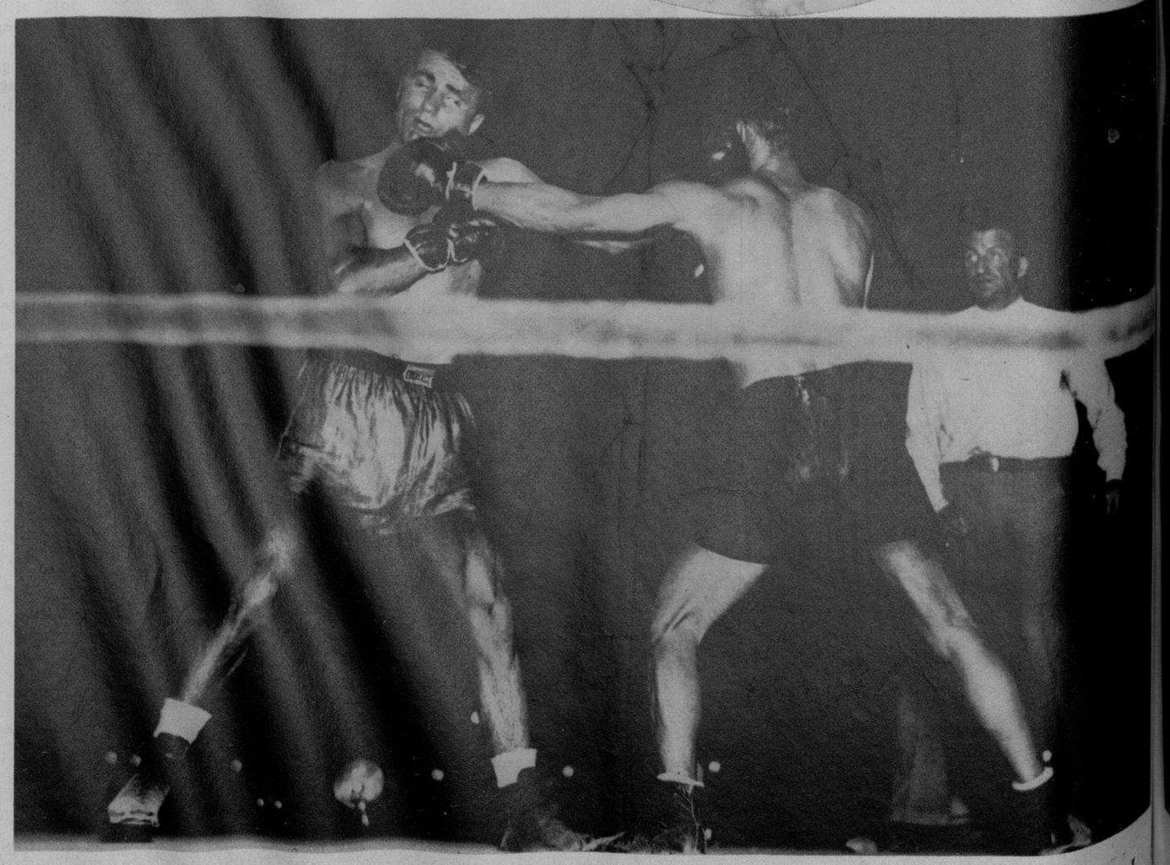

CAMBIANDO golpes aparecen a la izquierda Lou Salica y Sixto Escobar, que pelearon hace poco en el Dickman Oval de New York en opción al título de campeón del peso "bantam". Salica fué declarado vencedor. Escobar es un excelente boxeador de Puerto Rico (Foto Wide World)

M.E.C.D. 2016

AL COLEGIO!

SE ACABARON LAS VACACIONES

EN FILA, alegres y sonrientes, estudiantes de uno de los planteles de enseñanza de la Habana, se disponen a ir a la primera clase

SE ACABARON las vacaciones para este aprendiz de pescador y ahora durante las clases se hará aprendiz de sabio.

LOS PUPITRES vacíos de la amplia aula que todas las mañanas dan cabida a los niños que se alimentan con el muy manoseado "pan de la enseñanza"

A LA ESCUELA van contentas estas tres niñitas que fueron captadas por la lente de nuestro fotógrafo

DESPUES de más de dos meses de vacaciones este niño asistió al colegio llevando los libros en que estudia

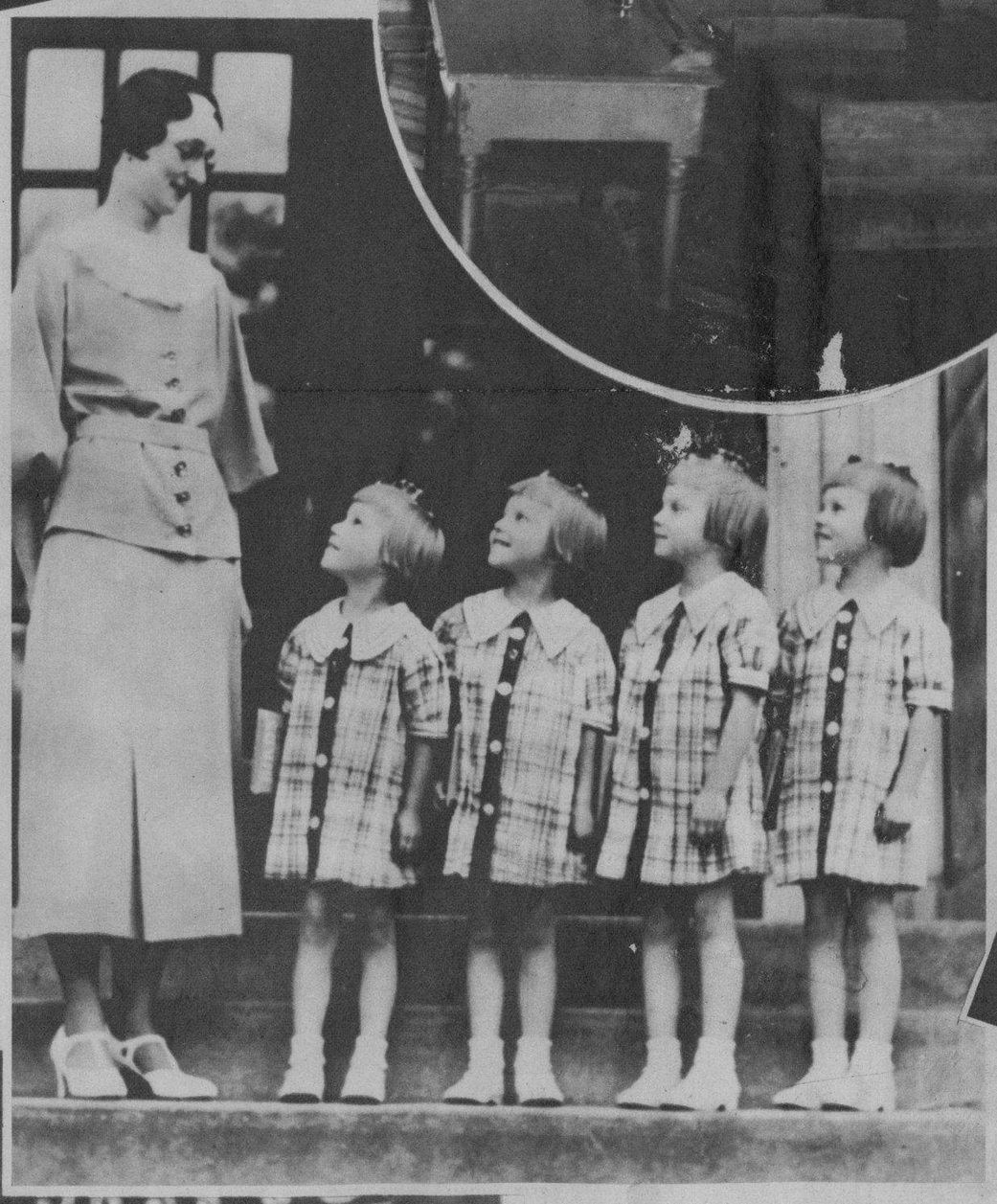

LAS CUATRO hermanitas jimaguas de apellido Morlok, al presentarse con sus cuadernos ante la profesora Paulina Austin, directora de un colegio de la ciudad de Lansing, en el Estado de Michigan (Foto W.)

DOS NIÑOS, que fueron por primera vez a clase en este curso, se cuentan recíprocamente sus impresiones

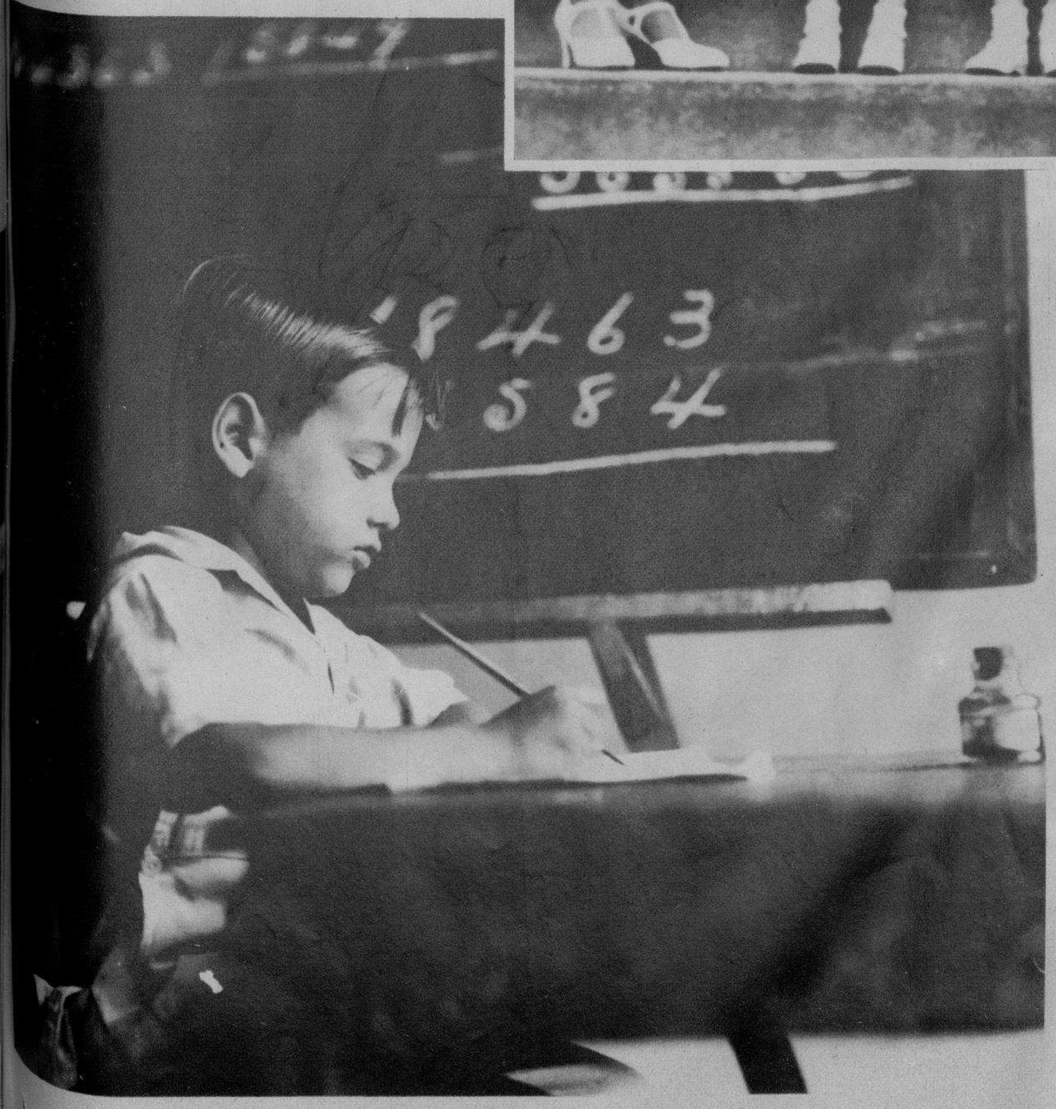

SERIO, lleno de formalidad su tierno rostro, hace sus cuentas un niño que acudió a clases estos primeros días de curso

(Información especial por Lorenzo Vigos)

Y ESTA NIÑA ha tenido que dar de un lado a sus juguetes para dedicar durante nueve meses el tiempo a sus labores de clase

M.E.C.D. 2016

LA CATASTROFE DE LA FLORIDA

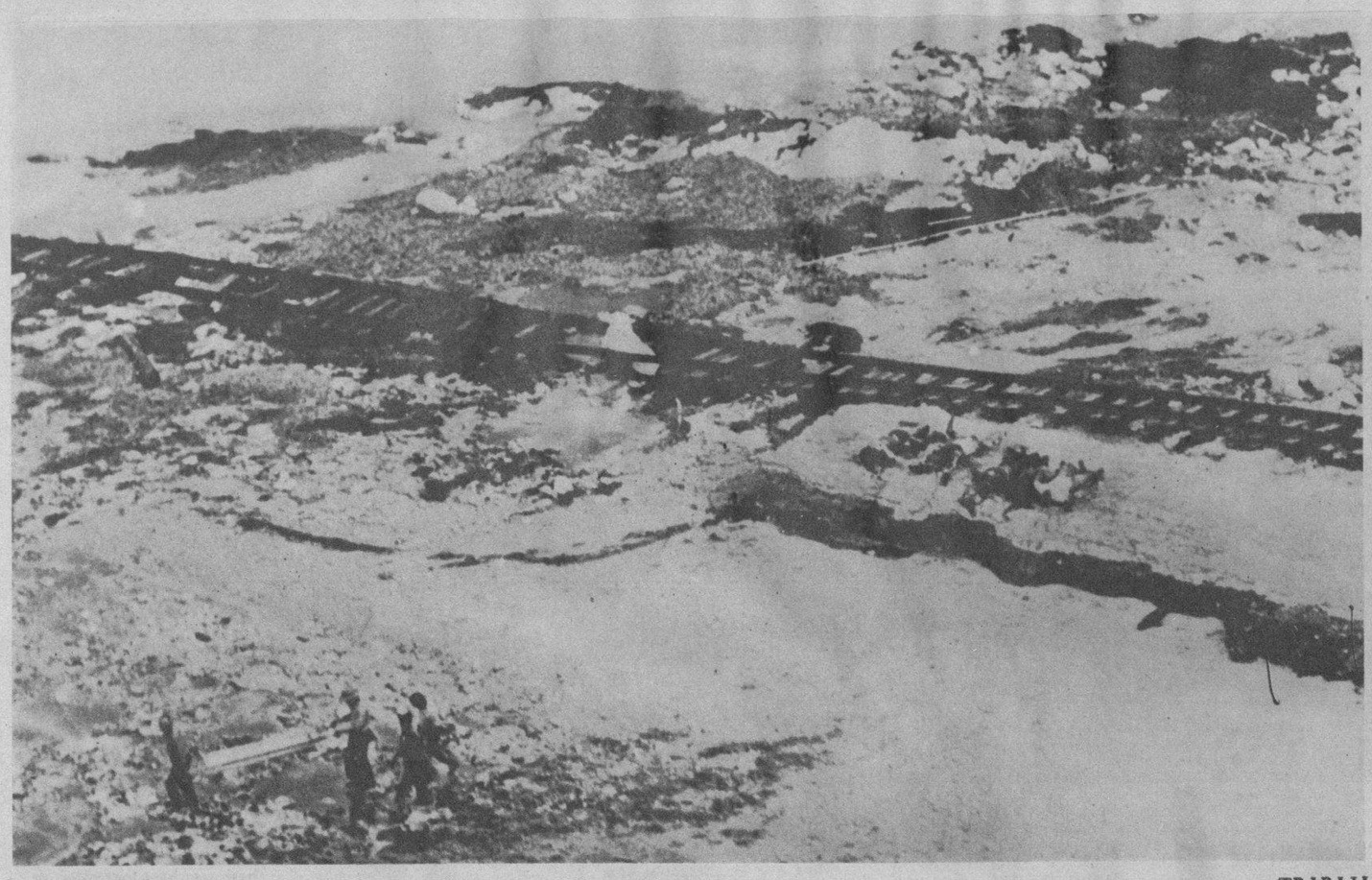

TRABAJADORES que fueron contratados especialmente para recoger los cuerpos yacentes de las víctimas del ciclón que azotó las costas de la Florida. Hasta el presente se calculan en 500 los muertos (Foto Wide)

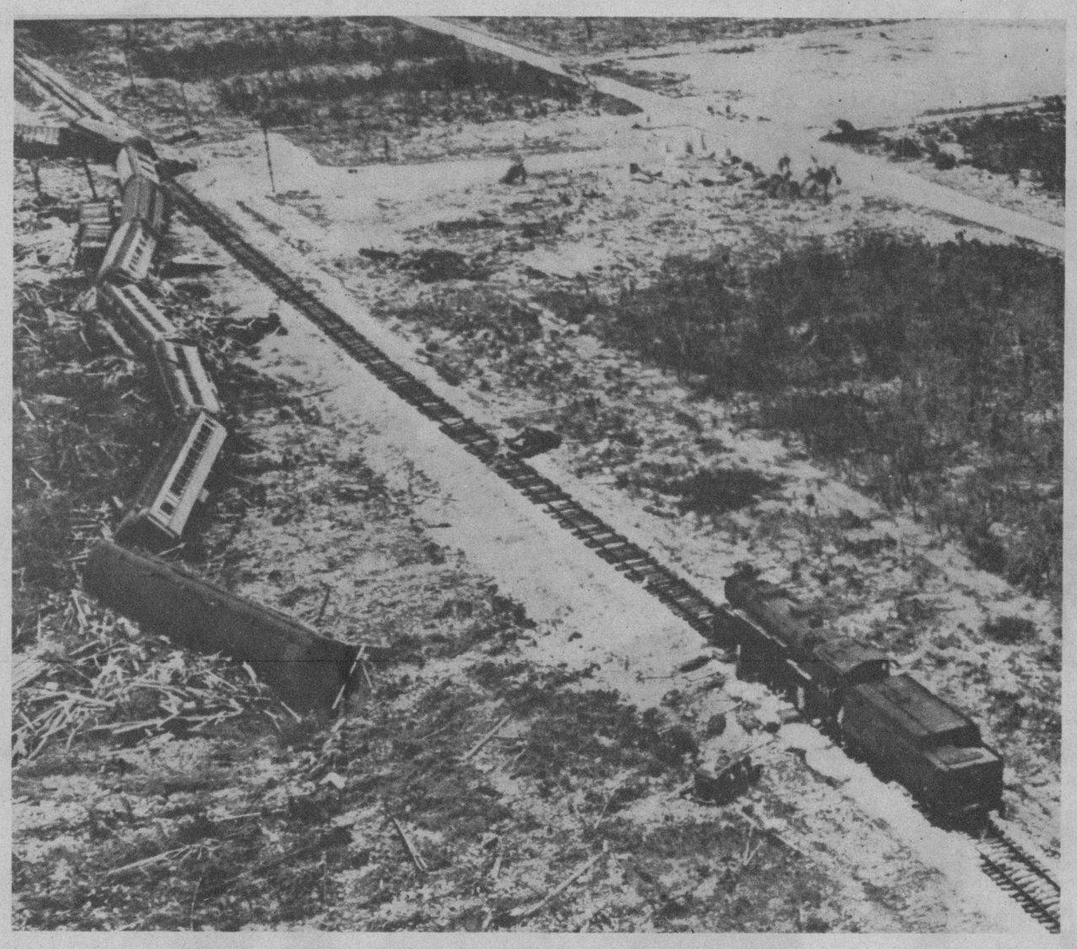

LAS ENFURECIDAS olas barrieron en la Florida con todo lo que se le oponía. Vemos en esta interesante foto a toda una fila de trenes lanzados y volcados fuera de la vía del ferrocarril. Lo único que logró resistir la furia del huracán fué la poderosa y pesada mole de la locomotora (Foto Wide World)

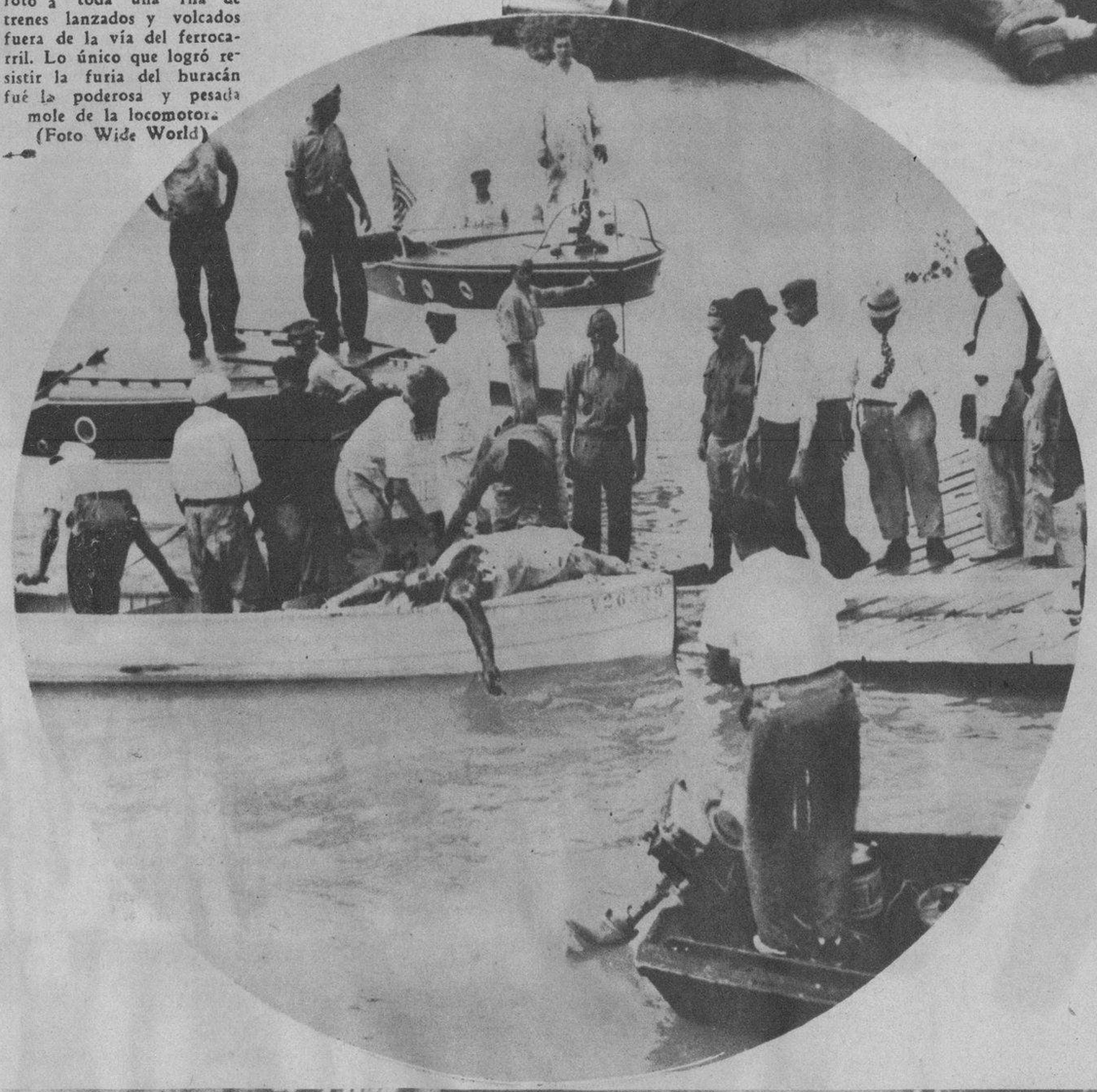

MIEMBROS de la tripulación del "Dixie", que se barrancó en aguas de la costa de la Florida, haciendo trabajos de salvamento. A la izquierda puede ver el lector a dos pasajeros, con los salvavidas amarrados a la espalda, esperando el momento de salir del desdichado buque de la Morgan Line (Foto Wide)

MAS DE 500 muertos e infinidad de heridos. He aquí el balance trágico del huracán que azotó con furia inaudita parte del Estado de la Florida. En esta foto fué recogido el momento en que se hacían los trabajos de salvamento. En una de los botes yace un ahogado (Foto Wide World)

RESTOS del Hotel Matecumbe, situado en uno de los cayos de la Florida, que fué totalmente destruído por el ciclón. Cerca de 500 personas han muerto a consecuencia del huracán que azotó a este Estado (Foto W.)

EX COMBATIENTES de la guerra mundial, que durante el huracán que azotó las costas de la Florida perdieron todo cuanto tenían. Aquí los vemos descansando en plena intemperie en espera de los primeros socorros. Más de 300 veteranos perecieron víctimas de la catástrofe (Foto Wide)

DINERO del 1 al 5% Con garantía de joyas "LA IDEAL" Neptuno e Industria

M.E.C.D. 2016

SECCION A

TELEFONOS:
Quejas M-7911
A. Clasificados . . A-3733

DIARIO DE LA MARINA

TELEFONOS:
Dirección A-3277
Jefe de Redacción A-3205
Sección de Sports M-7912

SECCION A

AÑO CIII — EL PERIODICO MAS ANTIGUO DE CUBA. — LA HABANA, VIERNES, 11 DE OCTUBRE DE 1935 — ACOGIDO A LA FRANQUICIA POSTAL. — PAGINA TRECE

LA ACTUALIDAD

EN NUESTRO PUESTO

por LEON ICHASO

MERECE comentarse el artículo que con el título «Tocan rebato» escribe el señor M. Santamaría en la muy sesuda revista «Hoy». Está de acuerdo con nosotros el señor Santamaría en que la mitad del 50 por 100 es «uno de los muchos errores cometidos por Cuba republicana». Pero agrega que no habiendo hecho nada los gobernantes para mitigar sus rigores a pesar de que se han agotado ya todos los momentos con tal ella «no hay si no resignarse, acomodarse lo mejor que pueda a sus consecuencias y soportar con prudencia y serenidad sus graves derivaciones». Añade algo más el señor Santamaría. Teme que del mismo modo que a título de reivindicaciones revolucionarias y de la necesidad imperiosa de que la riqueza en todas sus manifestaciones y por cualquier movimiento pase a manos cubanas se lanzó esa de despojo contra la riqueza del pobre, que es su trabajo, con iguales razones y motivos y con los mismos títulos se promulgue mañana otra en que se despoje a los poseyentes de lo que tengan, que siempre se supondrá mal adquirido.

Ante la amarga y triste realidad presente del 50 por 100 y ante el futuro peligro de que al extranjero—hace al español—se le arrebate lo que posee, lo mismo que se le ha quitado el trabajo, cree el señor Santamaría que es procedente ir preparando la retirada. «Vamos a organizar para la retirada en buen orden—escribe—antes que se nos obligue a hacerlo a la desbandada; porque no hay retirada que no sea un desastre a no estar bien dirigida. Es preciso formar el Estado Mayor que la disponga y prepare, que estudie su necesidad, analice sus alcances y consecuencias, prevea el futuro de los desamparados a su arrimo de la patria de allá y examine la situación paulatina de la riqueza cubana que aquí tenemos. No esperemos a que se desate el temporal».

Nosotros hemos expuesto ya nuestro criterio sobre este punto y lo ratificamos. Todo menos declararse en derrota. Es verdad que si a ese término «agresivo, de acción», que «era la muerte del viejo para disfrutar la herencia»—son palabras del señor Santamaría—no se le contiene en su sórdida xenofobia, puede venir de medio de otra ley tan justa, tan sana y tan humana como la del 50 por 100, ese saqueo de bienes y propiedades extranjeros que teme el artículista de «Horizontes», como puede caer sobre Cuba otro ciclón igual a que acaba de caer sobre ella. Pero para tratar de evitar ese nuevo desastre tenemos nosotros los españoles, más que nadie, la obligación de permanecer firmes en nuestro puesto. Y lo tenemos, no sólo para defender los sagrados intereses de nuestros compatriotas, sino también de nuestros hijos cubanos y los de Cuba que por tales derroteros irá a la ruina y a la anarquía. ¿Que los propagadores demagógicos de la infausta Ley siguen clamando con vulgares estridencias como la de «extranjeros perniciosos»? Nuestro deber es hacerles entender la razón de sus razones y la poca fuerza que argumentos de tal jaez producen en nosotros. ¿Que los gobernantes, puesta la vista tal vez en votos electorales que esos elementos demagógicamente agresivos pueden sustraerles, no cumplen su reciente promesa de modificar lo injusto de la Ley? A nosotros nos interesa, como a los más directamente afectados en este asunto, reclamar una y otra vez esas promesas.

Quien todavía dentro de la más estricta lealtad—los españoles de Cuba han probado siempre cuánto la guardan—muchos y muy eficaces motivos para defender nuestros derechos atropellados por la funesta ley. El mismo Sr. Santamaría habla de «la pasiva resignación» de la colonia española ante sus rigores. Es verdad que dicha colonia no ha organizado, como lo indica también el mismo señor Santamaría, ninguna campaña contra el 50 por 100 «que ensombrece u oscurezca la que se hizo por otros de sus sanatorios, a pesar de la victoria mayor importancia de este problema». Lo cual quiere decir que no puede todavía la colonia apelar a ese recurso, que está todavía a tiempo para unirse en tan compacta masa como entonces y elevar, con la energía serena, con el comedimiento con que lo hizo en aquel conflicto, sus justas quejas ante los poderes por lo irracional, por lo anticonstitucional y por lo inhumano de la aludida Ley. El tesón vigoroso de esa colonia española logró, después de tan largo y penoso calvario, derrumbar aquella Ley de Colegiación forzosa impuesta por el mismo Gobierno incongruente y desconcertado que implantó la del 50 por 100. ¿Por qué no habría de conseguir ahora la derogación o modificación de esta ley?

Esa unión sólida y robusta de los distintos elementos españoles es lo que se necesita ahora para defender esta causa tan justa, tan razonable, para impedir los gravísimos males que a ellos y al pueblo cubano pueden provenirles si no se ataja a tiempo la desalentada xenofobia engendrada y avivada por los falsos nacionalistas.

Adornos florales para el acto de mañana ante el monumento al Almirante Cristóbal Colón

Por disposición del Alcalde Municipal doctor Belt, han continuado los adornos floreles y decorativos en el Palacio Municipal, con motivo de celebrarse mañana, Día de la Raza, distintos festejos en conmemoración de ese día, ante la estatua que se levanta en el patio del Ayuntamiento en memoria del gran Almirante Cristóbal Colón.

Al acto están invitados los miembros que componen el Cuerpo Diplomático en esta capital, así como entidades, corporaciones y sociedades, el Alcalde Municipal.

Producto de la ANEMIA

La sangre pobre en glóbulos rojos es producto de la anemia, así como debilidad y raquitismo.

Usando HEMOFERROGENO, golosina base de hierro y arsénico, tenemos el medicamento único capaz de dar riqueza y fluidez en la sangre. HEMOFERROGENO, el creador de glóbulos rojos, HEMOFERROGENO, se le abrirá el apetito, desaparecerá la palidez y entrará rápidamente.

En boticas y droguerías. Si no lo encuentra, remitiendo $0.90 a Laboratorio MAGNESURICO. San Lázaro, 20, Bajos La Habana.

ESPAÑA PEDIRA COMPENSACIONES POR LOS PERJUICIOS QUE SE LE IRROGUEN

RESTABLECEN LAS GARANTIAS EN 26 PROVINCIAS HISPANAS

Seguirá el estado de alarma en León, Madrid, Cataluña, Asturias, Zaragoza, Vizcaya, Palencia, Tenerife y Africa

El Gobierno conoció ayer los informes de Ginebra e Italia, enviados por sus representantes en dichos lugares respecto al conflicto italo-etiópico. Se abren las minas de plomo

MADRID, octubre 10. WP. Esta mañana se celebró un consejo de ministros en el Palacio Nacional, bajo la presidencia de Alcalá Zamora, que se invirtió casi totalmente en el estudio de la política internacional.

El ministro de Estado, señor Lerroux, dió cuenta de los comunicados que le trasmitieron los representantes de España en Ginebra e Italia.

El Consejo acordó el restablecimiento de las garantías constitucionales en veintiseis provincias. Pasan del estado de alarma al de prevención tres y el estado de alarma continuará en el resto.

Las provincias en que se han restablecido las garantías constitucionales son: Alava; Albacete; Alicante; Almería; Badajoz; Burgos; Cáceres; Cádiz; Castellón de la Plana; Ciudad Real; Córdoba; Cuenca; Coruña; Granada; Huelva; Orense; Lugo; Pontevedra; Soria; Salamanca; Segovia; Toledo; Valencia; Valladolid; Zamora.

El estado de alarma seguirá en Cataluña, Asturias, Zaragoza, Madrid, León, Vizcaya, Palencia, Tenerife y las plazas de soberanía de Ceuta y Melilla.

Seguirán en estado de prevención: Santander, Navarra, Huesca, Teruel, Guipúzcoa, Sevilla, Málaga, Jaén, Logroño, Baleares, Murcia, Granada y Las Palmas.

ABREN LAS MINAS DE PLOMO

JAEN, otcubre 10. AP. Las minas de plomo de Las Carolinas y Linares, que se habían cerrado hace varios años, abriéronse hoy nuevamente, debido a que se ha registrado un alza en los precios.

Los regalos que los monárquicos envían a D. Juan de Borbón

Los veintitantos hoteles de Roma son insuficientes para albergar a los visitantes

ROMA, octubre 10. AP. Hoy, durante la recepción ofrecida por el ex rey de España a los fieles súbditos que han venido a Roma para asistir a la boda de su hijo, ofrecióronse a la vista de los visitantes las joyas que la nobleza regala al Infante don Juan, actual Príncipe de Asturias, con su prima la infanta doña María de la Esperanza, hija de don Carlos de Borbón Sicilia. Entre los regalos figura la magnífica diadema de perlas que el ex rey se llevó de Madrid, con unas pocas joyas más, la mañana de la revolución. También ha dado al hijo las insignias de las más ilustres condecoraciones española sy extranjeras que poseyó en los días de reinado.

Diariamente, los trenes traen más y más monárquicos españoles, que vienen a ofrecer sus respetos a los príncipes y a concurrir a los actos que se efectuarán con motivo de la boda regia, mañana.

La vajilla de plata los tapices y ricas alfombras que se han regalado a Don Juan, indican que la lealtad de España sigue firme.

En el Grand Hotel, donde la familia real está parando, han habilitado varios salones para los visitantes, los cuales, faltos de alojamiento en ese lugar, han tenido que contratar habitaciones en otros 22 hoteles de Roma.

UN AVION DE LA MARINA AMERICANA HA REALIZADO UN VUELO SENSACIONAL

CRISTOBAL, Zona del Canal, octubre 10. AP. Ha llegado el hidroplano de la armada americana que salió de Norfolk para hacer un vuelo sin escalas hasta Coco Solo. Realizó el vuelo en 17 horas y 28 minutos, creyéndose que sea el más rápido de los llevados a cabo por los aparatos de la marina de guerra.

McGinnins, que manda el avión, no ha recibido órdenes de seguir vuelo a San Diego.

EL GOBIERNO PERUANO HA PROHIBIDO LA DIFUSION DE LITERATURA COMUNISTA

LIMA, Perú, octubre 10. AP. El Gobierno ha dictado un decreto en virtud del cual se considera ilegal la «importación y difusión de libros, folletos, periódicos, hojas sueltas, fotografías y retratos que sirvan para la propaganda comunista o para sembrar ideas disolventes».

Dice el decreto que se ha tomado este acuerdo para «defender las instituciones sociales existentes y el orden público» debido a que «las propagandas «producen un efecto pernicioso en la juventud y en las masas obreras peruanas».

MEDIDAS EN LA FLORIDA CONTRA LOS DESOCUPADOS DE LOS DIVERSOS ESTADOS

TAHHAHASSEE, Florida, octubre 10. AP.—El Estado de la Florida ha tomado medidas con el objeto de convencer a los individuos que vienen con el propósito de buscar trabajo de que son «indeseables» y que, por lo tanto, no serán bien recibidos.

De acuerdo con las instrucciones del gobernador Sholtz, la división de tráfico por carretera ha establecido estaciones en las principales carreteras del Estado con el objeto de que no permitan la entrada en el Estado a las personas que no cuenten con medios para su subsistencia.

Un escritor dice que la verdadera bandera de Galicia es la blanca y está libre del baldón separatista

Jaime Solá dice que una vez que se ha concedido al vapor «Artabro» llevar la bandera gallega en su viaje explorador por el Amazonas, esta enseña debe ser la verdadera regional

VIGO, octubre 10. (SE.).—El ilustre escritor gallego Jaime Solá publica en «Faro de Vigo», el siguiente interesante artículo sobre el debatido tema de la bandera gallega:

«En este asunto de los colores de la bandera de Galicia, que estos días se trata nuevamente, sin que pueda decirse que todavía se discute, porque discutirlo a estas alturas sería ignorarlo en lo más elemental; en este asunto hay que tener en cuenta dos aspectos:

Primero: que según todas las opiniones autorizadas, personales y corporativas, la verdadera bandera gallega no es azul y blanca: es blanca nada más.

Segundo: que la bandera azul y blanca no puede representar ya a ese exaltado amor a la tierra natal que caracteriza a los gallegos.

Hace treinta años podría tal vez significarlo. Entonces el nacionalismo gallego no existía o si existía era casi amorfo. Se amaba sin exclusivismo a la región; se pedía respeto y protección y justicia para ella. No había critalizado aquel noble sentimiento, aquella limpia rebeldía, en el separtismo, ahora un tanto cohibido dentro de España, pero que fuera —en Buenos Aires, por ejemplo— llega a extremos como el de insultar al Presidente del Seminario de Estudios Gallegos—¡tan de su país, tan patriota, tan trabajador, tan culto y tan realmente ilustre!— porque pronunció un discurso en castellano; a extremos de repudiarle para el cargo y de escupirle al rostro la palabra «español», como un insulto.

Ya no se trata, pues, de que la verdadera bandera gallega tiene que ser blanca. Se trata además de que nadie que se precie de ser buen gallego y buen español al mismo tiempo puede buscar cobijo de amor y fuente de arrestos para la defensa de su tierra al pie de la misma bandera que tremolan los enemigos de la patria grande, que son por esto nuestros propios enemigos.

Y esto es lo que envenena la cuestión y, sin duda, lo que, por encima de la seriedad heráldica, hizo pensar a los españoles de Galicia en la necesidad de buscar otra bandera. La razón, que acaba siempre por dejarse ganar para las buenas causas, vino a traernos la solución dada por los peritos de la Historia. La blanca es la auténtica bandera de Galicia y, además, está limpia del baldón separatista. ¡Doloroso que hayamos tenido que prescribir la enseña convencional que podía aunar el respeto a los mandatos del pasado —el blanco lienzo, pragmático y triunfal—con el bello azul de mar, eterno compañero y padre generoso de Galicia; el mar, por donde pasearon, siempre vencedores, el brazo trabajador y el espíritu aventurero de Galicia!

Felizmente, el juego a la facción de algunos jóvenes ilusos, obcecados en crear una nueva patria vestida de pequeño Estado de opereta, ha dejado de ser un porvenir, y lo que para ellos es peor aún, hasta perdió su barniz castizo de buen tono. La juventud estudia con bastante más provecho, es más serena y no se paga de vestirse políticamente en la guardarropía. Ya no ignora nadie en Galicia que no está en la independencia la medicina que piden nuestros males— no pocos, por desgracia— sino en la union estrecha, valiente y oportuna u oportunista de todos los gallegos en el instante en que el desmembranamiento es orden de la patria: «Unión de todos», aunque sea redundancia; unión expresada con esas tres palibras que, por el vigor del pleonasmo, dicen cuanto es necesario. Con ella, lo de la bandera es lo de menos. Blanca, o blanca y azul, diera lo mismo para que realicemos nuestros ideales.

El «Artrabo» va a llevar, al lado de la bandera española la bandera de Galicia. Es una concesión, grata y delicada, al genio del bravo militar paisano nuestro que ideó la expedición. Esa bandera tiene que ser la blanca bandera que sirve de fondo y de dosel a los emblemas de Galicia. La otra es nada más que la enseña de un Partido; y, acaso, no de todo él.

Y, además, ya se sabe que no es la verdadera bandera de Galicia sino la matrícula de un puerto gallego, apropiada para un fin circunstancial; señuelo después de la evolución separatista que sufrió aquel regionalismo, cultivado con noble gallardía, por gallegos sabios, entusiastas y prudentes, que jamán pudieron soñar que su movimiento de exaltación de la pequeña patria había de convertirse en arma contra la unidad de toda la nación.

Quedemos en que Galicia pide que la bandera que lleve el «Artabro» sea la que podemos aceptar y querer todos los gallegos, porque ningún exclusivismo partidista la inventó.

UNGUENTO MONESIA
ABRE ENCIERRA Y CIERRA DIVIESOS, GOLONDRINOS, LAMPARONES, SIETECUEROS, UNEROS, PANADIZOS, LOBANILLOS, GRANOS Y CURA LLAGAS, ULCERAS Y TODAS DEMAS AFECCIONES DE LA PIEL
60 AÑOS DE CURAS MARAVILLOSAS

El Centro Asturiano de N. York hace entrega solemne de dos títulos de "Socios de Honor"

Acto de la entrega de los pergaminos a los señores Manuel Rionda y Bernardo Braga, con motivo de haber sido nombrados socios de honor del Centro Asturiano de New York, la cual se efectuó en la finca de «Río Vista», Alpine, N. J., del señor Rionda. Asistió la directiva en pleno y figuran en la fotografía los señores Manuel Rionda, Bernardo Braga, Benito Collada, Juan B. Castro, Manuel González, Eduardo Ulloa, Alfredo Díaz, Antonio Rajoy, Salustiano Fernández, José Arbesuk, Carlos Rodríguez, Manuel Fernández Sánchez, Agustín Díaz, Manuel Valdés, Francisco Tejera Cruz, Celestino R. Alonso, Manuel Arces, Ramón Suárez y Ramón García.

Ha atribuído la policía la muerte del gobernador de Tenerife a miembros del Sindicato Obrero de Tabaqueros

Hay doce detenidos, entre los cuales figura un individuo que regresó hace poco de Buenos Aires. Los atacantes de Fernández Díaz fueron 2. Declaran 2 testigos presenciales

SANTA CRUZ, Tenerife, octubre 10. (AP).—La Policía atribuye el asesinato del Gobernador Civil interino de esta provincia, señor Fernández Díaz, a los sindicalistas, quienes desean sembrar el terror. Las fuerzas policíacas han tomado medidas de precaución para evitar que se repitan estos sucesos.

El Presidente de la Audiencia, don Juan Sánchez Rial, tomó posición inmediatamente del Gobierno Civil, comenzando a dar órdenes para el esclarecimiento del crimen.

Durante la noche fueron arrestadas doce personas, entre ellas un individuo que vivió muchos años en Buenos Aires y que recientemente regresó a Tenerife. En un registro practicado por la Policía en el baúl del detenido halló gran número de balas de revólver.

La Policía dice que está trabajando sobre la teoría de que el asesinato del Gobernador interino se debe a las disposiciones que dictó contra el sindicato de obreros tabaqueros. Agregan los agentes que en las últimas semanas se han registrado distintos hechos terroristas, entre ellos un ataque a un guardia de asalto que resultó gravemente herido y el robo de 40.000 pesetas a la Asociación Tabacalera.

Un individuo y una mujer que fueron testigos del asesinato del Gobernador dijeron a la Policía que fueron dos los atacantes, uno de los cuales hizo cuatro disparos a la cabeza y al estómago del Gobernador y el otro se limitó a guardar las espaldas a su compañero, huyendo ambos. Dejaron abandonada, sin embargo, una pistola automática que es la principal pista del crimen.

El Gobernador interino acababa de salir del Casino y se dirigía a su casa cuando en la Plaza de San Francisco, en el centro de la ciudad, perdió la vida. Estaba casado y tenía cuatro hijos.

VISTA DE UNA CAUSA CONTRA UN MATRIMONIO QUE MATO A SUS PADRES

MALAGA, octubre 10. (SE.)—Estaba anunciada en la Sala Primera de la Audiencia, la revisión de la causa por doble asesinato y parricidio instruída contra Salvador Sepúlveda Sánchez y Rosa del Río, acusados de dar muerte a los padres de ella, en el pueblo de Tolox.

El doce de junio del año actual, fueron absueltos por el Tribunal del Jurado, después de una deliberación que duró más de tres horas.

Las partes acusatorias no se conformaron con la sentencia y pidieron la revisión de la causa.

Da idea de la expectación que la vista ha despertado, el que hoy, a la hora anunciada, se habían congregado más de mil personas en la Audiencia.

El interés de la vista tiene por fundamento un doble motivo.

El natural de que resplandezca la justicia y el derivado de que se dilucide la sucesión de una importante herencia.

Si los procesados son absueltos, pasarán por vía legal a hacerse cargo de la herencia.

Si se les condena, la cuestión recaerá sobre otros familiares de los asesinados.

Poco antes de la hora señalada para el comienzo de la vista fué suspendida ésta por tenerse que hacer una información complementaria.

Practicadas averiguaciones, se pudo llegar a conocer que por orden del juez de guardia, los agentes señores Arteaga y Cruz, procedieron de madrugada a la detención de Antonio Domínguez Beltrán, Angel del Río y Juan Guerrero Marín, pasando los tres detenidos a la cárcel y quedando allí en situación de incomunicados.

Parece ser que estos tres sujetos, que ya intentaron sobornar a los Jurados cuando por vez primera se celebró la vista, pretendieron hacer lo propio anoche ofreciendo dos mil pesetas a cada uno de los miembros del Jurado.

Lea ¡ALERTA! al mediodía.
Y AVANCE por la tarde.

Está decidida a mantenerse neutral, pero comprende que las sanciones a Italia le ocasionarán graves daños

Ha sido operada la esposa del señor Largo Caballero, la que está en grave situación, hallándose presente su esposo, acompañado de dos policías, le se le concedió permiso

MADRID, octubre 10. (AP.).—Noticias fidedignas que se han recibido de Ginebra indican que España probablemente buscará alguna especie de compensación comercial en el caso de que el comercio español sufra algún quebranto como resultado de las sanciones económicas que se impondrán a Italia.

Se tiene entendido que Salvador Madariaga conferenció con Anthony Eden y Laval en la tarde de ayer, manifestándoles que España se encuentra en medio de una guerra de tarifas con Francia y que tiene suspendidas sus negociaciones comerciales con la Gran Bretaña. La suspensión del comercio con Italia constituira un terrible golpe al comercio español.

El Gobierno de Madrid mantiene el mayor secreto acerca de su actitud.

Mientras España sigue atentamente los acontecimientos italo-etiópicos, la Associated Press se ha enterado en centros bien informados que Madariaga regresará la semana próxima para recibir nuevas instrucciones acerca de la futura posición de España en el conflicto.

El Gobierno está dispuesto a mantener a toda costa su neutralidad, pero al mismo tiempo se halla vitalmente interesado en la acitud de la Liga, por cuanto cualquier decisión seguramente afectaría al comercio español.

El Gobierno consagró casi todo el Consejo de Ministros celebrado hoy a tratar de la situación europea, pero los ministros guardaron el mayor silencio acerca de los acuerdos adoptados.

OPERADA LA ESPOSA DE LARGO CABALLERO

MADRID, octubre 10. (AP.).—Hoy fué operada la esposa del ex Ministro socialista Largo Caballero.

El jefe socialista, que goza de una libertad atenuada de veinte días por causa de la enfermedad de su esposa, permaneció en los corredores del hospital, en compañía de dos policías, mientras los médicos operaban a su esposa.

Los médicos han declarado que el estado de la paciente es grave, pero que todavía no han perdido las esperanzas de que se salve.

Recio debate sobre la ley electoral lo pronostica Maura

El Gobierno insiste en el régimen proporcional donde haya más de 10 diputados

MADRID, octubre 10. (AP). — El señor Maura considera que en las Cortes se habrán de producir encarnizados debates, como consecuencia de las declaraciones que han hecho los dirigentes de la minoría en el sentido de que se opondrán a la aprobación de la ley electoral, en la forma que el Gobierno propone.

Los dirigentes de la minoría habían convenido en aprobar un proyecto de ley por el cual se ratificaba el sistema de las mayorías en líneas generales, mientras que el Gobierno insiste en que rija el sistema proporcional en los distritos electorales donde haya más de diez diputados, implantándose en todos los demás el sistema de las mayorías absolutas. Las minorías han anunciado que obstruirán por los métodos que sean menester los propósitos del Gobierno, llegando incluso a oponer obstáculos a la labor legislativa.

SERVICIO AERONAUTICO MUNDIAL DENTRO DE 4 AÑOS

NUEVA YORK, (N.T.).—Dentro de cuatro años, habrá un servicio aeronáutico mundial, según acaba de predecir el director general de las Reales Líneas Aéreas Holandesas, don Alberto Plesman, quien actualmente se encuentra en esta ciudad, y quien agregó que ya hoy sería casi posible establecerlo, por cuanto en gran parte de la ruta que para el caso se seguiría se hacen vuelos con itinerarios fijos.

Los tramos que habría que añadir para completar el servicio mundial serían el de Batavia a Manila, y el de los Estados Unidos a Europa, a través del océano Atlántico. Amsterdam está ya comunicado con Batavia, por medio de viajes regulares que cubren en término de cinco días y medio, esa distancia de 14.000 kilómetros, en vuelos diurnos de diez horas.

Cree el señor Plesman que al principio el viaje alrededor del mundo, se haría en diez días, sin tener en cuenta el progreso que de aquí a entonces se logrará seguramente en materia de velocidad; pero que una vez que se perfeccionara el servicio y se volase de día y de noche en los distintos tramos, el viaje sería mucho más rápido.

LA ESPAÑA DE HOY

EL MEDITERRANEO, SELVA ERIZADA DE NAVIOS DE GUERRA

(Por MANUEL AZNAR)

Como el Mar Mediterráneo es un vivero, o mejor un bloque de buques de guerra, las gentes se han dado a comparar el poderío naval italiano con el inglés. Leo y oigo tales cosas, que frecuentemente me quedo como abismado y absorto. Para salir al paso de todas las cábalas disparatadas, y al mismo tiempo, para informar a mis lectores sobre la situación naval de Inglaterra y de Italia en vísperas de una posible conflagración que tendría por finalidad primera disputarse el predominio y la hegemonía sobre el mar azul—desde Gibraltar hasta el Canal de Suez—he acudido a la única estadística sería existente: la del «Janes Fighting», según la última edición, o sea, la del mes de Diciembre de 1934. No hay otra posterior: ni desde entonces se ha alterado seriamente la fuerza naval de los países que ahora nos interesan.

Inglaterra ha situado ya en el Mar Mediterráneo los barcos siguientes: cuatro superdreadgnouths, dos del tipo «Nelson» y dos del tipo «Queen Elizabeth», que desplazan, en total, ciento veintinueve mil toneladas y montan doscientos cañones: tres grandes cruceros de la clase, del tipo «Hood» y del tipo «Renow» que desplazando, en total cuarenta y seis mil toneladas, montan ciento treinta y siete cañones: la segunda escuadra de cruceros, compuesta de cinco unidades, con desplazamiento total de treinta y cinco mil toneladas, ciento setenta cañones 40 tubos lanzatorpedos; tres porta-aviones con doscientas diez bocas de fuego; tres flotillas de destructores (la segunda, la quinta y la sexta), formadas por veintisiete unidades, en conjunto, y armadas con ciento ochenta cañones y doscientos dieciseis tubos lanzatorpedos; a esta lista hay que añadir la segunda escuadrilla de submarinos, además de todo los barcos auxiliares, que no cuento ni computo para estos cálculos. La flota cuya potencia queda resumida en las líneas anteriores no es sino la llamada «Home Fleet» o Escuadra Doméstica, que siempre ha permanecido en aguas del Mar del Norte, guardando el acceso a Inglaterra, y que ahora ha sido trasladada íntegramente al Mediterráneo.

Añadamos a las unidades anteriormente citadas, la propiamente dicha «Escuadra del Mediterráneo». La forman cinco dreadgnouths, uno del tipo 'Queen Elizabeth» con treinta y un mil cien toneladas de desplazamiento y cuarenta y cinco cañones; otros cuatro, del tipo «Royal Soveereing» con un total de ciento dieciseis mil toneladas de desplazamiento y ciento setenta y seis cañones: la primera escuadra de cruceros, inegrada por cuatro buques del tipo «London», que desplazan en conjunto treinta y ocho mil novecientos veinte toneladas, montan ciento veintiocho cañones y treinta y dos tubos lanzatorpedos; la tercera escuadra de cruceros, a la que pertenecen cuatro unidades del tipo «Delhi», con diecinueve mil cuatrocientas toneladas, cien cañones y cuarenta y ocho tubos lanzatorpedos: dos porta-aviones con sesenta y cuatro bocas de fuego: tres flotillas de destructores (la undécima, la tercera y la cuarta), con nueve unidades cada una, o sea veintisiete unidades, trescientos cañones y doscientos cuarenta tubos lanzatorpedos: una flotilla de submarinos y otra flotilla de barcos minadores, más todos los pequeños navíos auxiliares.

Quedan por registrar—porque no se encuentran en aguas del Mediterráneo—los buques pertenecientes a las flotas del Extremo Oriente, Nueva Zelanda, India, Bermudas, Reserva especial y guardia de los puertos.

En total, según las sumas que he obtenido del «Jane's Fighting», y teniendo en cuenta los barcos que he citado, más algunos de menor monta que no incluyo en mis listas anteriores, calculo que la Flota inglesa en aguas mediterráneas está formada hoy por unas ciento cincuenta unidades de todas clases, con un tonelaje aproximado de un millon doscientas mil toneladas, dos mil cien cañones y unos mil tubos lanzatorpedos.

Frente al inmenso poderío naval que acabo de registrar someramente, la flota italiana, que no es cantidad desdeñable, ni mucho menos, pero que tampoco puede compararse con la inglesa, se formaron del siguiente modo:

Dos grandes acorazados, el «Vittorio Veneto» y el 'Littorio», que todavía no han salido de los astilleros y que, por consiguiente, no deben ser computados a los efectos presentes: dos acorazados del tipo «Duilio», con cuarenta y cinco mil ochocientas sesenta toneladas de desplazamiento entre los dos y veinte cañones; tres cruceros de combate de segunda clase, que son el «San Giorgio», el «Pisa» y el «Ferruccio»: desplazan entre los tres veintiseis mil seiscientas treinta y una toneladas y montan sesenta y ocho cañones, con cuatro tubos lanzatorpedos: siete rápidos cruceros (dos del tipo «Trento», cuatro del tipo «Zara» y uno del tipo «Bolzano»), que desplazan, en total, setenta mil toneladas y montan doscientos setenta y siete cañones, con veinticuatro tubos lanzatorpedos: veinte cruceros ligeros (cuatro del tipo 'Garibaldi», dos del tipo «Moneccucoli», dos del tipo «Armando Díaz», dos «Giussano», dos «Brindisi», más el «Bari», el «Ancona», el «Tarento», el «Quarto», el «Campania» y el «Libia») con doscientas veinte mil toneladas de desplazamiento total, doscientos doce cañones y sesenta y cuatro tubos lanzatorpedos; veine pequeños exploradores, con doscientos cañones de pequeño calibre y ciento veinte tubos lanzatorpedos; cuarenta destructores con cincuenta y seis mil toneladas totales, doscientos cuarenta cañones y doscientos cuarenta tubos lanzatorpedos; unas flotillas de torpederos de setecientas toneladas por unidad, que no deben ser tomados demasiado en cuenta sino para los efectos del acompañamiento de convoyes y (¡esta es la gran cifra italiana) setenta y ocho submarinos, que montan en total setenta y ocho cañones y seiscientos veinticuatro tubos lanzaorpedos.

Resumiendo estas cifras y algunas otras que por menos importancia han quedado en el tintero, se podrá decir lo siguiente:

Inglaterra tiene en el Mediterráneo una flota formada, aproximadamente por:

Unidades, ciento cincuenta; tonelaje, un millón doscientos mil; cañones, dos mil cien; tubos, mil.

Italia puede alinear frente ese poder naval:

Unidades, ciento setenta (aproximadamente); tonelaje, cuatrocientos veintiún mil trescientos veintisiete; cañones, mil; tubos, mil doscientos cuarenta.

Debo observar al lector que la comparación del tonelaje es un poco engañosa, porque, evidentemente, una tonelada del «Nelson» no puede cifrarse como una tonelada del «Duilio». De suerte que sobre la mayor potencia en cifras, hay que contar la superioridad de los navíos. La única flota en que Italia es superior a Inglaterra es la submarina. Si el Imperio británico reuniese todos los submarinos que posee llegaría al número de sesenta y siete: Italia cuenta con setenta y ocho, o sea, once más. En cambio, la superioridad británica en grandes acorazados, en cruceros de batalla, en destructores y en cruceros rápidos es tan aplastante que todavía no se comprende cómo Mussolini lo ha podido olvidar. Habrá visto el lector que Italia posee una flota considerable: una de las mejores del mundo, si descontamos la inglesa; pero, por ahora, excesivamene débil al lado del gigantesco desfile de la «Home Fleet» y de la «Escuadra del Mediterráneo». En la escuadra italiana, sin embargo, hay bastante unidades débiles, no sólo entre los torpederos, que prácticamente no sirven para el combate, sino entre los cruceros rápidos y entre los destructores, aunque al lado de esas unidades menos efectivas, los astilleros italianos han construído últimamente otras que pueden reputarse como verdaderos modelos en su clase.

Dejo al lector el saboreo de las cifras y los comentarios que quiera inferir del estudio de las mismas. Ahí quedan los números, más elocuentes que todos los argumentos de los estrategas de café.

Madrid, 20 de Septiembre de 1935.

DESDE ESPAÑA
LOS TEMAS DE HOY

El problema de la mina.- El elogio del minero

Por X. X.

A ESTE minero de Asturias siempre se le enjuició con aspereza:

—Incomprensivo y rebelde, abusador y agresivo, contrario al orden y hosco en el trabajo...

A este minero de Asturias siempre se le enjuició con injusticia. No era minero de Asturias el que se dibujada de este modo, era de fuera, sin raíz de solar en el país, llegado en aluvión a la gandaya, caído en la opulencia de la mina como en un Eldorado inagotable, y fiero de envolver su haroneria, su ignorancia y su insolencia, en un trapo de ideas tumultuosas que él transformaba en pendón. El minero de Asturias no era así: era sobrio, y era noble, y era trabajador, y era valiente... Hoy se deja llevar a cada paso de los deslumbramientos subitáneos con que le ciegan los ojos, pero antes de ellos, y en ellos, aún el minero de Asturias pone en el corazón mucha más fuerza que la que pone en el músculo. Antes de ellos—¡y era un crimen...!—el minero de Asturias no comía...

—El minero de Asturias—decía Gascue—, se alimenta con máxima escasez. Un cacho de borona, un plato de habas, quizás un poco de queso...

Eran los aires de Dios, y las fontanas de Dios, y las campiñas de Dios, el verdadero alimento que le daba colores a su rostro y le prestaba impulsos a su espíritu. Con habas, y con borona, y con aires de Dios y aguas de Dios, y con una hombradez incomparable y una tenacidad indomeñable, el minero asturiano abrió la mina, criole riqueza a España, prestole grandeza a Asturias y levantó gran número de pueblos de vitalidad creciente, que él cimentó en el carbón, verdadero oro negro de su tiempo. Esta tenacidad y esta honradez aún hoy están como posos que nada puede borrar en el fondo enturbiado de su espíritu. Por bajo todos los vientos que se arremolinaron en su vida, el minero asturiano, aún a estas horas, es el minero de siempre, en todo lo que rinde y lo que sufre, lo que lucha y lo que aguarda. Es el minero de siempre, incluso en que no come alguna vez, y en que también les debe, alguna vez, todas sus energías musculares, a los de Dios, que son tan buenos, y a las aguas de Dios, que son tan puras...

LAS EMPRESAS IMPOSIBLES

Es las explotaciones asturianas es duro todo el trabajo. Cada paso de avance guarda un riesgo que reclama experiencia y corazón; en cada veta de hulla hay una empresa que pide abnegación y voluntad. Ayer aún, apareció en un pozo una capa sin valor: máxima la dureza de esta capa: mínimo su rendimiento. Para que diera jornales que se pudieran sospechar humanos, habría que caminar, pozo adelante, a razón de dos metros por jornada.

No vacilaron los hombres... Entraron en la mina, pico al hombro, y toda resistencia de cantales, y de bloques, y de vetas, se deshizo de golpe, ante su impulso. Al cabo computaron los provechos:

—No llega a seis pesetas el jornal...

Y cómo seguir así...?

Le expusieron el caso al contratista, que comprendió su razón. Se lo expusieron asimismo en junta a los demás compañeros, para que lo estudiaran noblemente:

—Ya véis... ¡Este es el problema...!

¿Abandonar la mina...? ¡Eso jamás...!

¿Declarar una huelga? ¡Eso tampoco...!

Se acordó que siguieran los mineros la explotación de la capa ganando las seis pesetas, y se acordó que todos los demás, tan agobiados entonces por la necesidad y la desdicha, les dieran las pesetas necesarias para llegar, de ese modo, al jornal señalado como mínimo...

Con el fin de conservar su actitud neutral, el gobierno español realiza muy costosos preparativos militares

Los navieros españoles abrigan temores de incautación de sus siete buques que, desde Inglaterra y cargados de carbón, se hallan en camino de Italia. Gran incendio en un almacén

MADRID, octubre 10. (SE).—La aprobación por el Gobierno de un crédito de cincuenta millones de pesetas para adquisición de material de guerra para el ejército, representa otro paso dado en el programa español de «neutralidad armada», provocado por el conflicto italo-etiópico.

Se tiene entendido que una considerable parte del armamento adquirido con este crédito extraordinario, será empleada en el fortalecimiento de las defensas de las Islas Baleares, punto vital estratégico del Mediterráneo.

Al mismo tiempo, el Ministro de la Guerra, señor Gil Robles, leyó en las Cortes un decreto dictando reglas para la movilización estratégica nacional, en el cual se señalan los puntos principales de concentración del territorio para caso de guerra. El Gobierno, sin embargo, ha hecho notar que la movilización de que es objeto el decreto está proyectada para realizarse en un porvenir próximo.

El Ministro de Estado, señor Lerroux, informó de que el Gobierno está indagando cerca del de Italia, si se hallan en peligro de ser confiscados por su gobierno los buques mercantes españoles que surcan las aguas italianas, en caso de producirse una guerra internacional.

El señor Lerroux reconoció que se hacía esta gestión a requerimiento de los navieros bilbaínos, los cato de los navieros bilbaínos, los cuales son propietarios de bastantes vapores que están regularmente asignados al tráfico entre las Islas Británicas e Italia.

La Asociación de Navieros de Bilbao, ha informado que tiene entendido que Italia se propone confiscar todos los buques que se hallen en sus aguas en el momento

¿COMEZÓN EN LOS PIES?
Hay una temible infeccion—herpes—que comienza por ardor y grietas entre los dedos. ¡No se exponga! Use Absorbine, Jr. que mata esos microbios alivia y mejora.
alivio pronto y seguro
Absorbine Jr.

Gastañaga y Sekyra; Coego y Miró; Juancito y Mariano Arilla

EL DR. HERRERO ESTABLECE UN NUEVO RECORD EN EL TIRO DE PISTOLA

RESULTADO DE LAS CARRERAS DE AYER

109 Day OCT. 10, 1935 Tiempo NUBLADO Track HEAVY

990 ORIENTAL PARK, CUBA — PRIMERA CARRERA— 5 & 1-2 Furlongs 3YO&Up Reclamable — Premio $150

974²	Kenny Boy	112b	5	2	1¹	1½	1²	1½	J Hidalgo	8-5	2
982	Baigneuse	112b	3	3	4²	2½	2³	2½	G Moore	3-2	6-5
(974)	Jaz King	115	8	7	6⁶	5²	4½	3⁴	J Claege	4	4
921	Actuarius	112b	2	4	2½	3½	3hd	4¹	E Pimienta	3	3
974³	Play Choice	*107	6	5	5½	4½	5⁶	5⁶	R Rega	15	15
974⁴	Hamhocks	112b	1	1	3½	6⁶	6⁸	6⁸	A Fernandz	8	8
968	Swinwood	112b	4	8	8	7²	7³	7²	J Gonzalez	10	10
944	Gold Ridge	112	7	6	7¹	8	8	8	O H'rnandz	8	8

P 2:36 Off 2:38 Time 26 1-5 53 3-5 1:15
Valor $105— A Malem br g 6 Paul Weidel—Florina Arrancada BUENA Gano BAJO LATIGO Segundo IGUAL Kenny Boy se sacudío a Actuarius, se alejo y mantuvo a raya a Baigneuse al final Esta bajo el latigo, finalizo bien pero no pudo amenazar al ganador Jaz King acabo fuerte Actuarius fue ligeramente estorbado por Kenny Boy en la curva y desistio cuando lo pusieron bajo presion Play Choice se canso Swinwood acabo cojo (Precio de Reclamo Ganador $200)
Kenny Boy 6 80 3 00 2 20 Baigneuse 2 60 2 20 Jaz King 2 80

991 ORIENTAL PARK, CUBA — SEGUNDA CARRERA 5 & 1-2 Furlongs 3YO&Up Reclamable — Premio $150

982⁴	Magnitude	*106	3	3	1½	1¹	1½	1²	J M Contino	2½	2½
983	Two Bills	114b	2	2	6½	4¹	2¹	2¹	J Hidalgo	2	2½
968³	Cedar Crest	*109b	5	4	4½	3¹	4⁴	3nk	M Martinez	5	5
(898)	Inspector	114	7	6	5hd	2nk	3nk	4⁶	O H'rnandz	6-5	1
984⁴	Weatherproof	114	4	1	3½	7	7	5¹	L Romero	8	8
982	OregonCitizen	*109	1	7	2hd	5⁶	6³	6³	R Rega	5	5
945	Danger Zone	111b	6	5	7	6hd	6hd	7	A Fernandz	8	8

P 3:01 Off 3:03 Time 26 4-5 53 3-5 1:15
Valor $105 D Limilla b m 5 Infinite—Many Thorns Arrancada BUENA Gano FACIL Segundo BAJO LATIGO Magnitude sometio a Oregon Citizen y se iba alejando por medio del track . Two Bills cerro fuerte junto al rail Cedar Crest se venia cansando y duro para salvar el sitio. Inspector siempre por fuera y bajo presion, acabo muy cojo Weatherproof no tiene excusas Oregon Citizen se detuvo (P R $200)
Magnitude 8 20 3 80 3 00 Two Bills 3 60 3 20 Cedar Crest 4 20

992 ORIENTAL PARK, CUBA — TERCERA CARRERA 5 Furlongs 3YO&Up Reclamable — Premio $200

(976)	Race Cape	115b	5	3	2²	1½	1½	1²	C Martinez	3	3
971³	Round O.	112b	4	5	3½	2³	2³	2½	J M Contino	2	2½
964³	Up In Arms	115	3	4	5	5	4hd	3¹	G Moore	2½	6-5
949	Maple Barbara	*105b	2	2	4²	4½	3¹	4⁵	M Martinez	4	4
(989)	Buds Choice	112b	1	1	1hd	3¹	5	5	J Marrero	6-5	2

P 3:29 Off 3:41 Time 25 2-5 52 1:05 3-5
Valor $140—Figurin Stable b g 4 Peter Pan—Resplendant Arrancada BUENA Gano FACIL Segundo BAJO LATIGO Race Cape venia zigzagueando por la recta Round O se canso mucho en el ultimo dieciseis Up In Arms fue arrendado en el poste del octavo, cuando Maple Barbara le cruzo por delante y finalizo lleno de velocidad Buds Choice se detuvo despues de correr dos furlongs (Precio de Reclamo Ganador $500)
Race Cape 13 60 4 80 Round O 3 80 No Show Mutuels Sold

993 ORIENTAL PARK, CUBA — CUARTA CARRERA 5 Furlongs 3YO&Up Reclamable — Premio $150

954⁴	Outbreak	107b	4	6	4hd	1¹	1⁴	1½	J Hidalgo	6	6
981	Gift Contour	*104b	3	4	3¹	3½	2hd	2nk	J M Cntino	8-5	6-5
948²	Lady Broadside	107½	2	2	1hd	4³	3½	3²	O H'rnandz	4	4
978	Nelson	111	5	5	2½	2½	4⁵	4²	F Perez	2½	2½
955⁴	Magic Arrow	114	1	1	6	5³	5⁵	5⁶	J Claege	6-5	8-5
(951)	Donna Tutti	107	6	3	5½	6	6	6	C Martinez	5	5

P 4:05 Off 4:08 Time 26 51 4-5 1:05 4-5
Valor $105—S Macias ch f 3 Out the Way—Brown Study Arrancada BUENA Gano BAJO LATIGO Segundo IGUAL Outbreak se fue al frente en la curva, por fuera, con un rush y se paraba al final Gift Contour cerro llena de velocidad Lady Broadside cerro fuerte y acabo por la parte mas pesada Nelson se detuvo cuando lo alcanzaron Magic Arrow no corrio en el track pesado (Precio de Reclamo Ganador $400)
Outbreak 74 00 15 20 5 00 Gift Contour 3 40 2 40 Broadside 3 80

994 ORIENTAL PARK, CUBA — QUINTA CARRERA 6 Furlongs El Grito de Yara 3YO&Up Recl — Premio $200

(973)	Quidam	108b	7	3	2½	1¹	1²	1²	C Martinez	2	8-5
988²	Thunder Speed	108b	5	2	5²	6³	5²	2no	J Claege	4	4
985²	Kindred Spirit	102b	3	5	4½	2½	2hd	3½	M Martinez	8	6
981	Shuffle On	107	4	6	6½	5½	4½	4²	J Gonzalez	8	8
964²	Brown Supinet	111	2	4	7	7	6½	5½	G Moore	4	4
597	Trimalta	108	1	7	3½	5½	3¹	6³	E Pimienta	7	7
986⁴	Canonazo	115b	6	1	1nk	4hd	7	7	O H'rnandz	7-10	1

P 4:30 Off 4:33 Time 25 1-5 51 2-5 1:19 4-5
Valor $140 Aevos Stable ch f 4 Noel—Sophia Gatewood Arrancada BUENA Gano FACIL Segundo BAJO LATIGO Quidam sometio a Canonazo, rechazo el reto de Kindred Spirit y se alejo en la recta Thunder Speed cerro con un rush y gano el place en el ultimo salto Kindred Spirit se canso Shuffle On corrio siempre por fuera de todos Trimalta, siempre por la parte mas pesada, fue arrendada cuando la vieron derrotada Canonazo se paro (Precio de Reclamo. Ganador $700)
Quidam 8 20 4 20 3 80 Thunder Speed 5 00 3 40 Spirit 7 20

995 ORIENTAL PARK, CUBA — SEXTA CARRERA 1 Mile & 50 Yards 3YO&Up Reclamable — Premio $150

(983)	Pat Gaiety	111b	5	3	2½	2⁴	2½	3⁵	Ink	A Fernandz	2½
(984)	Fannie Lou	*103	1	1	1⁵	1⁴	1²	1hd	2¹	J M Contino	3
989³	Royal Guinea	113b	2	2	3²	3½	3⁶	2½	3⁸	J Hidalgo	1
987⁴	Robrack	110b	4	5	4¹	4³	4¹⁰	4¹²	4¹⁰	A de Lara	2
948	Pantagruel	112	6	4	5	5	5	5	5	L Romero	11
972	Exiled	107b	3	Giro						J Claege	5

P 4:55 Off 4:59 Time 26 1-5 52 3 5 1:22 1:50 3-5 1:54 3-5
Valor $105—Sra. G de la Fuente b g 8 For Fair—Marion Gaiety Arrancada BUENA menos para Exiled Gano BAJO LATIGO Segundo IGUAL Pat Gaiety, cerro fuerte, torcio hacia dentro y supero a. Fannie Lou al final Esta lucho bravamente hasta el ultimo salto Royal Guinea fue debilmente montada al final Con Robrack no perseveraron despues que tuvo su rush en la curva Exiled dio la vuelta y se nego a correr ($300)
Pat Gaiety 7 60 3 60 2 20 Fannie Lou 5 80 2 80 Guinea 2 40

996 ORIENTAL PARK, CUBA — SEPTIMA CARRERA 1 and 1-16 Miles 3YO&Up Reclamable — Premio $200

(988)	Valdosta	111	4	4	4½	2hd	1½	1hd	1½	G Moore	1-2
989²	True Sentiment	112	1	1	3¹	1½	2³	2³	2⁶	P Montalvo	3
988³	Espoir	107	2	2	5	5	3hd	3²	3⁵	C Martinez	4
966⁴	Maple Princess	97	3	3	1½	3¹	4¹⁰	4¹⁵	4¹⁵	J M Contino	3
978³	Miss Aevos	106½b	5	5	2½	4hd	5	5	5	E Pimienta	5

P 5:22 Off 5:25 Time 26 4-5 53 2 5 1:21 1:49 4-5 1:56 4-5
Valor $140—Sra Sanchez Castro ch g 8 Upst—Ednaris Arrancada BUENA Gano BAJO LATIGO Segundo FACIL Valdosta gano terreno consistentemente, sin esforzarse pero tuvo que ser sacudido al final para alejarse de True Sentiment Este arrendado en la primera mitad, se fue al frente cuando le pidieron su esfuerzo y lucho hasta el fin Espoir fue el mejor del resto (Precio de Reclamo Ganador $500)
Valdosta 2 80 2 20 True Sentiment 2 20 No Show Mutuels Sold

997 ORIENTAL PARK, CUBA — OCTAVA CARRERA 6 Furlongs 2YO&Up Reclamable — Purse $150

979³	ChrmngEmma	*104	2	4	3¹	1½	1½	1½	J M Cntino	8-5	2
976	Miss Subtle	107b	4	8	6¹	3¹	3hd	2½	J Hidalgo	6	6
977⁴	Tickory Tock	107	8	1	1½	2½	2¹	3²	A Fernandz	3	4
976⁴	Husk O'Hare	108b	6	7	4nk	5³	4½	4hd	J Claege	6	8
(956)	Roping	110b	3	5	8	7²	5³	5⁶	E Pimienta	5	5
976³	Gally Bird	107½b	7	2	2²	4hd	6³	6²	C Martinez	8	8
977	Maple Circle	111b	5	3	5¹	6³	7⁴	7⁶	G Moore	3	3-5
978⁴	Affirmative	112b	1	6	7½	8	8	8	J Gonzalez	4	2

P 5:49 Off 5:51 Time 24 4-5 51 2-5 1:20
Valor $105- Sra. H Martinez ch m 5 Sun Charmer—Rose Margot Arrancada BUENA Gano FACIL Segundo BAJO LATIGO Charming Emma se movio con velocidad por fuera, dispuso de Tickory Tock y mantuvo alejada a Miss Subtle Esta gano terreno rapidamente en la curva, torcio hacia dentro y cerro fuerte Tickory Tock no tiene excusas Roping acabo con vigor Husk O'Hare se vio cerrado en el poste del octavo Gally Bird desistio (Precio de ReclamoGandor $400)
Charming Emma 9 80 5 60 4 80 Subtle 9 60 9 80 Tock 5 80

UNION NACIONAL DE LOS ATLETAS LIBRES

A todos los atletas

En el presente mes, ha de tener efecto la «Semana del Periodista», cuyo fin es recaudar fondos, que permitan cumplir plenamente a la caja del Retiro periodístico el altruista fin para que ha sido creada

Esta Asociación por su parte, cuyas actividades casi siempre han estado ligadas a las planas de sports, estima; que todos los deportistas asociados o nó, como un homenaje de gratitud y simpatía deben prestar la mayor cooperación posible a tan hermoa obra. Cada cual, de acuerdo con su actividad y sus posibilidades.

Nuestra Asociación lo demuestra con el ejemplo. Los «atletas libres» vienen practicando todas las tardes en su campo de sports, los antiguos terrenos de Almendares Park. Bajo la dirección del popular Félix Acosta para tomar parte en la Semana del Periodista.

Es una divisa en nuestra Asociación, abrirle los brazos a todos los atletas que vengan. Los que deseen inscribirse para las próximas competencias, deben dirigirse a los comisionados Julio Roldán y José Landa, y después ser reconocidos por los doctores Raimundo Rol Vicent y Ramón Blanco en su consultorio, Prado número uno, de 6 a 8 de la noche, sin costo alguno; pues ellos cooperan a la obra prestando sus servicios gratis.

EL VEDADERO CAMPEON DE MATANZAS, NOS DICEN ES EL BOXER F. PUJADA

«De Matanzas traemos un recado, y nos dicen que se lo demos a Pincho Gutiérrez. Cosa que hacemos con gusto:

«No es cierto que el ampeón de Matanzas, lo sea el púgil Vicente Hernández, que peleó recientemente con Lorenzo Gómez Naya. A este Hernández ni siquiera se le conoce en Dos Ríos. El verdadero campeon de Yucayo lo es Felipe Pujada, quien está dispuesto a fajarse con Naya o cualquiera, otro pugilista de su patio. Y si Pincho está dispuesto a dar la pelea no tiene más que decirlo por medio de estas mismas columnas».

Quidan se burló del gran Cañonazo que terminó a la cola de la procesión ayer

La hija de Noel en poderosa demostración de velocidad y clase, venció al fuerte grupo de la quinta justa. Outbreak produjo la máxima sorpresa de la tarde. Apretada decisión en la 6a.

Quidam se carcajeó de sus fuertes rivales en la quinta y más destacada competencia del programa hípico desarrollado ayer tarde en Oriental Park. La lluvia de la noche anterior cesó a tiempo para que la pista no se descompusiese para la inquieta hija de Noel y el aire de la mañana acabó de preparar el track para que en el mismo se luciera el consistente ejemplar del Aevos Stable, que fué pasado por las narices de los «picardiosos» por cuatrocientos pesos hace pocos días y todos le hicieron el «fo»

Cañonazo partió con ligera ventaja y mientras Orlando Hernández se dedicaba a la tarea de mirar hacia Quidam, ésta y su jinete se preocuparon de mantenerse cerca del líder. Así marcharon ambos pescuezo con pescuezo hasta entrar en la curva grande, momento que aprovechó la ganadora para empezar a alejarse de su rival, mientras junto al riel venía Trimalta amenazando y logrando situarse junto a los líders. Entró abierto Quidam para escoger la mejor parte mientras avanzaba Kindred Spirit a buen tren y Thunder Speed comenzaba a ganar terreno.

Pero Quidam mantuvo su distancia bien empujada por Carlos Martínez y mientras Cañonazo se hundía junto al riel interior, dando una nueva muestra de su desprecio por el precio bajo de favorito, Thunder Speed avanzaba sobre el líder sin chance de alcanzar a Quidam pero arrebatándole en las últimas yardas el placé al muy mejorado Kindred Spirit.

SORPRESA GRANDE

Outbreak causó una verdadera sorpresa entre los fanáticos. Cotizada seis a uno, la potranca de Macías, resultó despreciada completamente en la mutua y en los «books» y ganó en su segunda salida en nuestro track En su primera carrera este ejemplar lució corto, pero tuvo una racha de velocidad en forma parecida a la de ayer, sólo que en esta ocasión pareció haber llevado a la tira buen trabajo que le permitió llegar sana y salva a la meta, si bien Hidalgo tuvo que trabajar con ahinco sobre ella en las últimas etapas para evitar que Gift Contour la pasara. Esta terminó bien, pero no pudo gozar de la presidencia como en otras ocasiones, distinción que fué de Nelson hasta que la ganadora lo echó a un lado para descartarlos definitivamente. Y la victoria de Outbreak produjo un pago excelente de 74 pesos en la mutua.

DECISION APRETADA

Muy apretada fué la decisión de la sexta carrera. Por ello es de extrañar que tanto señores que no estaban en posición de decidir dieran rienda suelta a sus protestas cuando se colgó el número de Pat Gaiety como ganador. Es muy natural la protesta, sin embargo, pues en esos finales refñidísimos, especialmente cuando un ejemplar viene por fuera y otro corre junto al riel el ángulo fatal produce la impresión de que ha ganado el de afuera. Sin embargo, los que hayan visto la competencia imparcialmente como nosotros observarían como cerró Pat Gaiety en las últimas cincuentas yardas, y cómo le ganaba terreno a Fannie Lou. Los que habían confiado en el triunfo de esta se acaloraron en el momento, pero quizás ya se habrán convencido de que en esas decisiones apretadas hay que conformarse con lo que digan los jueces que están siempre mejor colocados que los espectadores para apreciar un final como el de ayer.

Ernesto Herrero se anota bonito triunfo con 288

Mejoró en cuatro puntos el record de Thimmesch en una competencia militar

Por tercera vez el monumental Ernesto Herrero, tirador supremo, volvió a romper su propio record, estableciendo una nueva marca nacional en tiro de precisión con pistola, haciendo la fenomenal tirada de 288 puntos efectivos en un posible de 300.

Herrero este año se ha superado como tirador, por tres ocasiones estableció records de Cuba, en la Asociación Nacional de Tiro, para el curso, la distancia y el cartón en competencias de tiro de precisión con pistola. La primera vez marcó 279 puntos, después mejoró la marca a 284 y por último ayer en la justa que hubo de celebrarse en los terrenos de la propia ANTC mejoró en 4 puntos su record establecido superando en 3 puntos el record establecido por D. A. Thimmesch, de Dubuque, Iowa, E. U. A., quien hizo un posible de 285 puntos en la competencia similar por el Campeonato de Pistola (pequeño calibre) de la National Rifle association, el pasado año de 1934, y cuya performance ha subsistido en Camp Perry el presente año.

Eso sólo habla por sí solo de la performance de nuestro compatriota Herrero como tirador de pistola.

Después de lo reseñado todas las demás demostraciones verificadas por los demás concursantes resultaron empequeñecidas ante el primor ejecutado por el astro.

Véase el detalle de la competencia:

Par.	Concursantes	Record	Tol.
90	Ernesto Herrero .	94-96-98	288
87	Joaquín Pedroso .	88-89-88	265
88	Eusebio Campos .	85-74-85	244
79	Florencio G. Roig	84-76-77	237

NOTA: El próximo sábado día 12 para festejar la Fiesta de la Raza el alto mando de la ANTC ha organizado para que se efectúe por la mañana a las 9 un match de tiro de duelo y a la voz de mando, que resultará en extremo interesante. Los tiradores del joven circuito son muy aficionados a esta clase de concursos de tiro de duelo que son los que realmente preparan para toda clase de contingencias. Ultimamente se han destacado mucho en esa disciplina del tiro los señores Panerai, López Oña, Pedro Pablo González y el doctor González Roig.

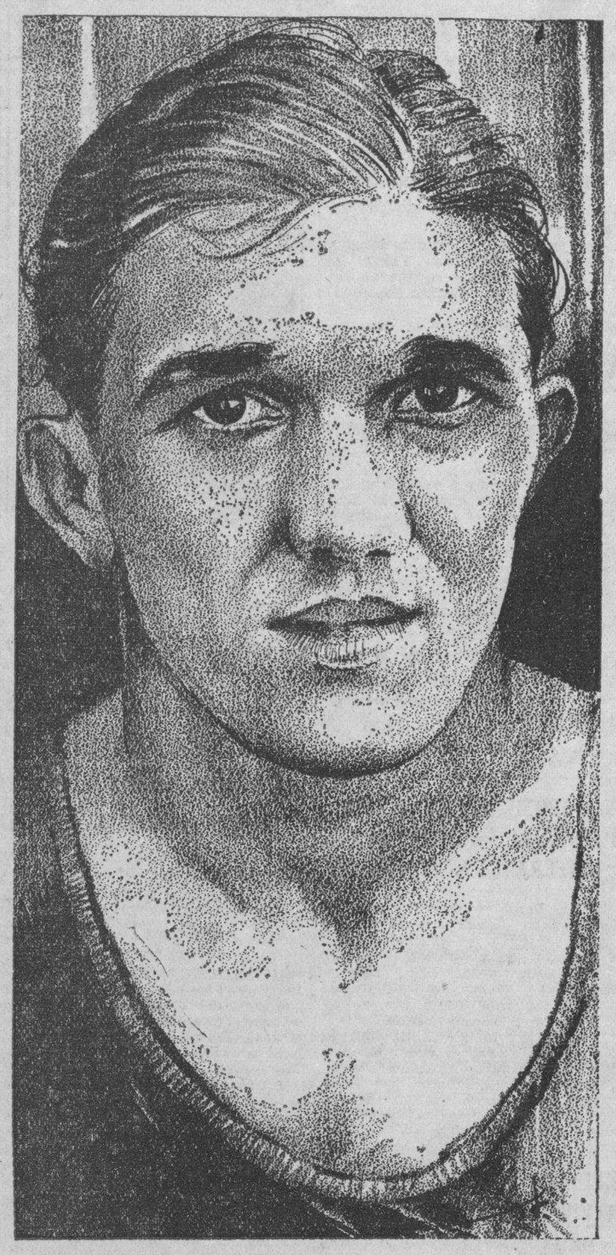

JOE COEGO, campeón de los pesos ligeros que esta noche se enfrentará contra el aragonés Valentín Miró, en una pelea a diez rounds. Coego es el favorito. Frank Steinhart, Jr., espera salir triunfante, una vez más, esta noche, las sedas de la cuadra de la Havana Electric.

Constante y Azpeitia han de librar recia batalla en el frontón "Habana Madrid"

Sus rivales, Pascau y Betancourt, lucen con magnífico chance de victoria. Dos partidos más de alto interés están combinados para esta noche. Los pagos de ayer fueron jugosos

Si Constante y Azpeitia, defensores del color blanco en el match intermedio de hoy en el Habana-Madrid quieren ganar ese partido van a tener que jugar de principio a fin sin errores, cuidando esmeradamente sus cuadros y poniendo la pelota muy difícil siempre para sus dos rivales.

Pascau y Betancourt que son los representantes del Almendares en ese partido estelar están en muy buenas condiciones. Don Luis viene de batallar con el Cachorro y Pascau ha subido de tal manera que está quizás mejor que en ningún otro momento de su vida artística. Por esa razón aunque nosotros no acostumbramos a hacer predicciones en encuentros de pelota vasca, nos atrevemos a indicar que será difícil vencer a la pareja almendarista.

De todos modos el partido saldrá muy reñido porque aparte de que Constante lleva ventaja de medio cuadro en el saque los blancos están jugando bien y el delantero albo es siempre un peligroso rival que sabe trastear bien a sus contrarios y hace magnífico uso de los remates. En cuanto a Azpeitia es bien sabido también que es un pelotari altamente consistente y trabajador en grado sumo, para el que perder un partido es casi tan doloroso como perder un peso y es bastante decir.

Aníbal y Barrios van a un match interesante al final de la función mientras Bernal y Cubota harán las delicias de los concurrentes en el match con que comienza la atractiva fiesta de esta noche.

HABANA MADRID

Programa de la función de esta noche que comenzará a las 8 y 30.

Primer partido a 25 tantos: Salvador y Bernal, blancos, contra Ortega y Cubota, azules. A sacar los primeros del catorce y medio y los segundos del catorce.

Primera quiniela a 6 tantos: Salvador, Bernal, Ortega, Cubota, Pedrito, y Torres.

Segundo partido a 30 tantos: Constante y Azpeitia blancos, contra Pascau y Betancourt, azules. A sacar los primeros del catorce y los segundos del catorce y medio.

Segunda quiniela a 6 tantos: Constante, Azpeitia, Pascau, Betancourt, Aníbal y Barrios.

Tercer partido a 30 tantos: Azpeitia y Aníbal, blancos contra Torres y Barrios, azules. A sacar los primeros del catorce y medio y los segundos del 14.

Buen "training" hicieron todos los pugilistas

Chapman cree que podrán dar una buena batida a Hevia a pesar de lo que pega

Dando una prueba palpable de sus magníficas condiciones, terminaron a la tarde de ayer su entrenamiento todos los peleadores que figuran en el programa del sábado en Miramar Garden. Tanto Joe Legón, como Ramón Rebollar, las dos figuras próximas de este cartel, como Antonio Hevia y Eddy Chapman, contendientes del otro Star Bout, realizaron un entrenamiento concienzudo, a fin de complacer a sus numerosos partidarios.

EL TAN ESPERADO ENCUENTRO

Desde que hemos anunciado la pelea de mañana: es decir, desde que trasmitimos a nuestros lectores la noticia de que Ramón Rebollar, el invicto peleador de Florida, y Joe Legón, el sensacional peleador cienfuegueyano, conocido también por Tres Copas, habían sido firmados por los empresarios de Miramar Garden para el Star Bout final del programa de mañana, miles de comentarios se han levantado en nuestra ciudad, debido a que es esta la única pelea que la afición entera se interesaba por presenciar. Es este el combate más sensacional y emotivo que promotor alguno puede ofrecerle al fanático habanero; este bout, a seis rounds, ha sido ofrecido por dos veces en la Habana, y ha quedado grabado en la mente de todos los que lo presenciaron, como la batalla más encarnizada y fiera que habían presenciado. Mañana, irá al ring de Miramar Garden a un término de diez rounds, en el cual tendrá que haber forzosamente un ganador...

CHAPMAN CREE VENCER A HEVIA

Eddy Chapman, el simpático campeón oriental, que está matcheado para el primer Star Bout de la noche también fijado a diez rounds, está convencidísimo de poder vencer al terrible Antonio Hevia, científico peleador cubano que ha realizado el más espectacular «come back» q se recuerda en los últimos años. Hevia se ha entrenado con Isidoro; el muchacho de la calle de Salud, se encuentra en inmejorables condiciones físicas y bajo un entrenamiento de altura. Pero con todo ello tendrá que pelear duro lo que sabe, si es que desea hacer un buen papel frente al ahijado de Julio Granda.

Prudencio Arce, el valiente y agresivo peso pluma habanero, considerado como uno de los mejores de su división, es otro de los peleadores que reaparecen en el cartel de mañana sábado en Miramar.

Los ¡ALERTA! al mediodía. Y AVANCE por la tarde.

Magnífico programa de boxeo presentan esta noche Aramis y Pargas para celebrar el Día de la Raza en la "Arena Cristal"

Tres star-bouts, figurando como estelar el match de Isidoro Gastañaga contra Joe Sekyra. El campeón de los pesos ligeros frente a Miró, que acaba de regresar de México después de rendir una gran labor. Kid Juancito en una ruda prueba contra Mariano Arilla

Esta noche tendremos boxeo grande en la Arena Cerveza Cristal. Nada menos que tres combates a diez rounds, de esos que no se ven en las carteleras todas las semanas. El primero es entre Joe Coego, el campeón nacional de los ligeros y Valentín Miró, el peleador que nos trajo Manolo Braña de Aragón, quienes seguramente van a ofrecer un combate de verdad, pues ambos se tienen ganas, no siendo esta la primera vez que los promotores los han escogido para enfrentarlos. Ya en una ocasión ellos firmaron para pelear; pero por causas desconocidas, el bout fué suspendido. En esta ocasión no sucederá Ellos están comprometidos y como ni los callos parecen molestarlos, la pelea se efectuará... Y gane Coego o gane Miró, el público saldrá satisfecho.

La crítica favorece a Coego.

ARILLA VS. JUANCITO

El otro bout a diez rounds es entre Mariano Arilla y Kid Juancito. Un plato que hace rato, venían pidiendo los fanáticos.

Mariano Arilla reaparece después de haber permanecido ausente varios meses de nuestros cuadriláteros, peleando por los Estados Unidos, en cuyo territorio no peleó mucho; pero, sin embargo se pasó muchas horas diarias en los distintos gimnasios, tratando de aprender el estilo de pelea de las grandes luminarias del deporte que tienen sentado sus reales en la gran metrópoli.

En una entrevista para los de la prensa, Arilla manifestó que el viaje al Norte le sentó mucho y que ni corto ni perezoso, aprendió cuanto le enseñaron.

Todo lo anteriormente expuesto está muy bien. Pero queridos fanáticos simpatizadores de Mariano, no vayan ilusionados a verle pelear, creyendo que su victoria será fácil, porque el contrario que le han buscado para su reaparición, tiene demasiadas espinas para que Arilla no se lastime al tratar de tragarlo. Ese Kid Juancito que es campeón nacional de los bantams, sabe mucho y pega muy fuerte. Ha peleado con gente buena y a repartido muchos K.O. con su mano derecha. Así que a nadie debe de asombrar un final inesperado; Arilla en la loma y el referee, contando.

La cátedra da como favorito a Juancito para ganar por K. O.,

LA GRAN PELEA ES

Isidoro Gastañaga vs, Joe Sekyra, los cuales no necesitan presentación de ningún género. Ambos a la par han recibido demasiado elogios de la prensa de los distintos países por donde han estado, para que vayamos ahora nosotros a tratar de repetir lo que ya se ha dicho.

Unicamente diremos que de los dos el que luce más entero es el boxeador español, el inmenso Castañaga, quien parece lleva un buen camino y que está mejor preparado.

Sekyra es un gran boxeador. Es demasiado rápido y Gastañaga no lo podrá alcanzar con sus golpes, una dos, tres y hasta cuatro veces.... Pero en el transcurso de los diez rounds, se le habrá de presentar una oportunidad y esa es la que creemos nosotros será decisiva.

El triunfo de Isidoro está en que corte la rapidez de Sekyra, con un «punchazo» de los suyos, y eso sucederá porque Isidoro es bastante inteligente para saber, como cortarle el ring a su contrario.

SEPARAN LOCALIDADES

La noche se presenta propicia para romper un record de entrada. En la casa Tarín y en las oficinas del estadio el teléfono no deja de sonar un sólo instante, y con esto queda dicho todo.

Las entradas se están vendiendo como el pan caliente en tiempo de bloqueo.

El precio de $1.40 y $1.50 la grada está al alcance de todos los bolsillos.

TIPS DEL GAME DE AYER

Los New York Cubans gustaron mucho a los fans. Y el comentario general del público fué: «Qué clase de trabuco, caballeros!»... Sin embargo, el team de Josefito dió batalla y probó que a los trabucos se le puede proporcionar un buen dolor de cabeza, siempre que se juegue baseball con interés.

Una extraordinaria concurrencia presenció el primer game de la temporada, y eso que se trataba simplemente de un choque de exhibición. Esto demuestra, elocuentemente, que el público está deseoso de una gran campaña profesional.

Mike González, fué el maestro de ceremonias del primer show de la season, y entre innings nos aseguró que este año han de verse muy buenos players en acción. Mike está preparando una sorpresa grande para el Habana.

Cinco clubs tienen interés de participar en el próximo campeonato, sin embargo, a nosotros nos parecería mejor que solo fueran cuatro los contendientes. El schedule resultaría más interesante y los teams serían más fuertes. Estando los jugadores más repartidos, siempre hay un hueco débil en los line ups.

Javier Pérez y el dominicano Martínez han demostrado tener clase para ser considerados jugadores de primera clase. Ambos se «adueñaron» del público desde el acto inicial.

Los fanáticos estuvieron «encima» de Pedro Díaz durante la primera parte del game, pero antes de que esa «corriente tome fuerza», será conveniente que se recuerde que Pedro estaba actuando frente a un grupo de hombres que acaban de llegar de una larga temporada en los Estados Unidos.

Algunos fanáticos opinaron que Josefito debió haber dejado batear a Oscar en el noveno inning. Sin embargo, la dirección de José no puede criticarse. Rubén es más bate que Oscar y era el hombre indicado para ir al plate en esos momentos. Su strikeout fué uno de los tantos lances naturales del game.

Alejandro Oms podrá tener 40 años, pero todavía sigue siendo uno de los mejores bateadores cubanos. El silencioso outfielder pegó dos buenos hits en el game y cubrió perfectamente su territorio.

Strike Valdés está haciendo nuevamente de las suyas. Ayer realizó dos o tres buenas cogidas, y en el primer inning hizo una asistencia brutal sobre una mala tirada de Pedro Díaz a segunda.

En el quinto acto Javier Pérez ayudó a la causa de Rodolfo Fernández. Teniendo tres bolas y dos strikes, Javier le limpió el home a Rodolfo, con idea de batear, y el pitcher de los Havana Stars le propinó un soberano strikeout.

Santaella parecía fuera de ambiente en el right field. Durante todo el año ha jugado la segunda y tercera de los New York Cubans.

El terreno parecía tener algo por la tercera esquina. En dos ocasiones, batazos de rolling dieron malos bounces a Javier Pérez, forzándole a realizar lindas jugadas para completar el out en la inicial. En un tercer lance, la bola pasó sobre su cabeza por un hit y dos hombres entraron en el plate.

Después de la exhibición de ayer, muchos fanáticos se preguntan: ¿Quién es mejor como tercera base Javier Pérez o Arango? Y esto es cosa que sólo la actuación de los dos players podrá contestar durante el próximo campeonato.

DOMINO

COMENZARON ALEKHINE Y EUWE EL CUARTO GAME

LA HAYA, Holanda, octubre 10. (AP.)—El cuarto juego del campeonato mundial de Ajedrez, que se viene Alejugano entre el doctor Alexander Alekhine, de París, y el doctor Max Euwe, de Holanda, se inició hoy, habiéndose suspendido después de 40 movimientos, in llegarse a una jugada.

HANK GREENBERG TIENE UNA LIGERA FRACTURA EN LA MUÑECA IZQUIERDA

DETROIT, octubre 10. AP.—Hank Greenberg, primera base de los campeones mundiales de Detroit, tiene la muñeca izquierda fracturada, según se ha podido comprobar hoy. Un examen especial, realizado por el doctor William E. Keane, ha demostrado que Hank tiene una pequeña fractura, la cual tendrá que ser atendida durante el Invierno.

Desde luego, el sensacional inicialista podrá retornar al club, perfectamente sano, en la Primavera.

Los Tigres de Detroit, incidentalmente, tendrá que pelear todos por sus puestos en la primavera, pues según declaraciones hechas hoy por el manager Cochrane, los reclutas recibirán un buen chance en el entrenamiento y los mejores podrán ir a los puestos regulares.

SE PELOTEO DE LO LINDO

El programa combinado para la fiesta de la Patria, resultó interesante. Los pelotaris entusiasmados, pelotearon intensamente, dando a los fanáticos un gran espectáculo. Pagos

Ochoa menor y Gayarre ganaron el primer partido de anoche en el Jai Alai, dejando en 28 a Martín y a Aguiar.

Este partido fué bastante discutido. Los cuatro contendientes, trabajaron con ganas y deseos de vencer.

La primera quiniela se la llevó Salazar.

En el estelar jugó la pareja de Ferrer y Paco, contra el trío de Creus, Vallejo y Salazar.

Hubo bastante buen peloteo todo el tiempo en este partido que ganaron Ferrer y Paco, dejando en 27 tantos al trío.

Ferrer fué el que mejor estuvo de los cuatro. Se mantuvo en la lucha fuerte de campana a campana, hasta el tanto final.

La segunda quiniela se a llevó Morales.

Para hoy se ha combinado un gran programa de interesantes partidos.

RESULTADO OFICIAL DE LA FUNCION CELEBRADA ANOCHE

PRIMER PARTIDO

	Tantos
Martín y Aguiar, blancos . .	28
Ochoa menor y Gayarre, azules	30

Ganadores: AZULES.

PRIMERA QUINIELA

	Tantos.	Pagos.
1.—Ferrer	2	$ 4.44
2.—Vallejo	1	4.44
3.—Salazar	6	5.97
4.—Paco	0	4.12
5.—La Paz	3	6.42
6.—Creus	1	6.19

Ganador: SALAZAR. Pagó a:

5.97

SEGUNDO PARTIDO

	Tantos
Ferrer y Pa

Ganaron los "New York Cubans" el Primer Game con Anotación de 7x5

LOS "CARDENALES" QUIEREN OBTENER A CARL HUBBELL Y AL OUTFIELDER OTT

Con Salazar en el box ganó el "Atlético" 6 a 5

Bernardino y Germán Rodríguez fueron los guías del CAC en el encuentro de ayer tarde

Batiando con oportunidad a Juanito Domínguez, que sustituyó a Quevedo en el box del Cubaneleco en el primer inning los Tigres del Atlético de Cuba lograron ayer una impresionante victoria de 6 por 3 sobre los Eléctricos de Lopito.

Los Tigres atacaron violentamente en el primer inning, anotando cinco carreras, pero tuvieron necesidad de reproducir su ofensiva en los innings sexto y séptimo para asegurar el game, pues el Cubaneleco fué anotando a cuenta gotas y ese esfuerzo le ayudó a igualar el score en el quinto.

Cuellas Salazar, que lanzó todo el juego por los anaranjados, pitcheó muy bien y la realidad es que fué siempre el dueño de la situación en el field. Ponchó a cinco bateadores y dominó a los mejores hitters de Lopito cuando un batazo cualquiera podía variar la decoración del game. El batting de los hermanos Germán y Bernardino Rodríguez y el jóven certero de Kaito Olivares y Cardoso tuvo mucho que ver con la victoria de los Tigres, que se proponen mantener una buena racha en lo que resta del campeonato, a fin de finalizar en el quinto lugar, por lo menos.

Alejandro Rodríguez fué el único que le bateó con facilidad a Salazar. El score:

CUBANELECO

	V.	C.	H.	O.	A.	E.
M. Lafuente, lf.	4	0	0	1	0	0
L. Martín, rf.	4	1	3	0	0	0
A. Rodríguez, lf.	4	1	3	0	0	0
M. López, c.	3	0	1	4	2	0
G. Rodríguez, ss.	4	1	1	1	4	0
R. Estévez 1b.	4	1	1	1	4	0
R. González, 3b.	3	0	1	0	6	0
R. Carcas, 2b.	2	0	0	4	1	0
J. Quevedo, p.	0	0	0	0	0	0
J. Domínguez, p.	3	0	0	0	0	0
Totales	31	3	7	21	13	0

C. A. C.

	V.	C.	H.	O.	A.	E.
Y. Flores, lf	3	1	0	2	0	0
R. Cardoso, ss	3	1	0	2	3	1
C. Olivares, 2b.	2	2	1	1	2	0
R. Rodríguez, 1b.	4	0	2	10	1	0
G. Rodríguez, rf.	4	2	2	1	0	0
N. Sirgado, 3b.	3	0	1	1	2	1
B. González, lf.	2	0	1	0	0	0
R. González, c.	3	0	1	6	2	1
J. Salazar, p.	3	0	0	1	2	0
Totales	27	6	8	24	12	3

Anotación por entradas

Cubaneleco . . . . 100 110 00x—3
C. A. C. . . . . 300 001 2xx—6

Three base hits: G. Rodríguez, 1; Two base hits: Aley Rodríguez, 1. Sacrifice hits: N. Sirgado, 1. Carreras producidas por los bateadores: R. Rodríguez, 2; G. Rodríguez, 2; R. Carcas, 1; Aley Rodríguez, 1; R. González, 1; N. Sirgado, 1. Bases robadas: Aley Rodríguez, 2; M. López, 1; J. Martín, 1. Struck outs: J. Quevedo, 1; J. Salazar, 5; J. Domínguez, 4. Bases por bolas: J. Quevedo, 3; J. Salazar, 3; J. Domínguez, 3. Quedados en bases: Cubaneleco, 7; C. A. C. 5. Tiempo: 1 hora 42 minutos. Umpires: F. Campos (home), F. Hernández, (bases) Anotador: Eugenio de Torres. Observaciones: Hits a J. Quevedo, 1 en cero innings y 1 vb. Pitcher perdedor: J. Domínguez

Deciden hoy el programa de la fiesta de natación

Se reunirán esta tarde todos los comisionados con los coaches para confeccionar el programa

Designado el escenario de las magnas competencias de natación que se brindarán el sábado 26 de los corrientes como parte de los festejos correspondientes al Día del Periodista en la Junta que esta noche se celebra en la Asociación de Repórters entre los comisionados de dicho sport y los delegados y coachers de las sociedades que participarán en las competencias quedará confeccionado el programa que a no dudar resultará digno de la importancia que tendrán estos eventos últimos de la temporada acuática del año 1935.

Ha sido el propósito de la comisión encargada de organizar esa fiesta escuchar el parecer de los distinguidos coachers de natación para la mejor confección del programa ya que de esa manera se evitará el preparar números «cojos», en que un nadador se destaque enormemente sobre sus adversarios. Por eso, esta tarde a las cinco y media se celebrará esa importante reunión, para la cual los comisionados nos encargan citemos a los señores Manolo Díaz, Tito Silveiro, Ramiro Suárez, Carlos M. Alfonso, Pedro Miranda y Fernando Estévez. En ella se ultimarán todos los detalles de la magna fiesta social-deportiva, incluyendo la designación de pruebas que actuarán en las competencias de natación y diving.

Por otra parte, la comisión está actuando activamente en la combinación de la fiesta social que tendrá lugar a la terminación de las pruebas de natación Por lo pronto, ya han sido obtenidos los servicios del notable conjunto musical Luis Fabré y su orquesta del Jockey Club, que está actuando con singular éxito en el Jockey Club de Oriental Park, para amenizar el baile. Así mismo la orquesta de Don Collazo, tendrá a su cargo el programa musical típico.

Un show a base de reconocidas estrellas del arte será presentado durante el baile. La comisión viene actuando cerca de los artistas cubanos para obtener su concurso y muy pronto podremos anunciar los nombres de destacadas figuras de la música, el verso y del canto que cooperarán al mejor éxito de la fiesta del sábado 26 en el Columbus Yacht Club.

EL PROXIMO MARTES

Una de las más importantes fiestas deportivas que se celebrarán durante la semana Periodística será, sin género de dudas, la que tendrá efecto el martes 22 de los corrientes en Cuba Nueva, la prestigiosa sociedad que sienta sus reales en las márgenes del río Almendares. Esa noche, comenzando a las ocho y media, se desarrollará un formidable programa a base de tennis, volley ball, un show y baile.

La primera parte del programa estará a cargo de Ricardo Morales y Lorenzo Nodarse, campeones nacionales de dobles, así como de Gustavo Vollmer y Arturo Randín. Estas dos combinaciones jugarán un formidable match de dobles de tres sets a ganar dos.

Acto seguido la Sociedad de Marianao se enfrentará en el primer partido de volley ball con el campeón del campeonato de la Liga Social, bien el Almendares o bien el Medina, clubs que en la actualidad se encuentran empatados en primer lugar de dicha justa. El team de la sociedad Marianao, integrado por Conrado Rodríguez, Moisés Alonso, Agustín Sánchez, Frank Morelli, Kiki Insúa, Mario Murias; José M. Solís; Carlitos Núñez; Tinti Alonso; y el capitán Luis Palacio, está considerado como el mejor conjunto cubano de ese sport y existe verdadero interés por verlo frente al ganador de la justa social.

El segundo match de volley ball será femenino. Glee Garden y Almendares, dos conjuntos muy parejos y que ya se han medido muchas veces en privado, dividiendo los honores en triunfos y derrotas, serán los adversarios de este match, de importancia enorme ya que puede ser iniciador de un campeonato femenino. Después habrá baile por Luis Fabré su Orquesta y un magnífico show con artistas de verdadero prestigio.

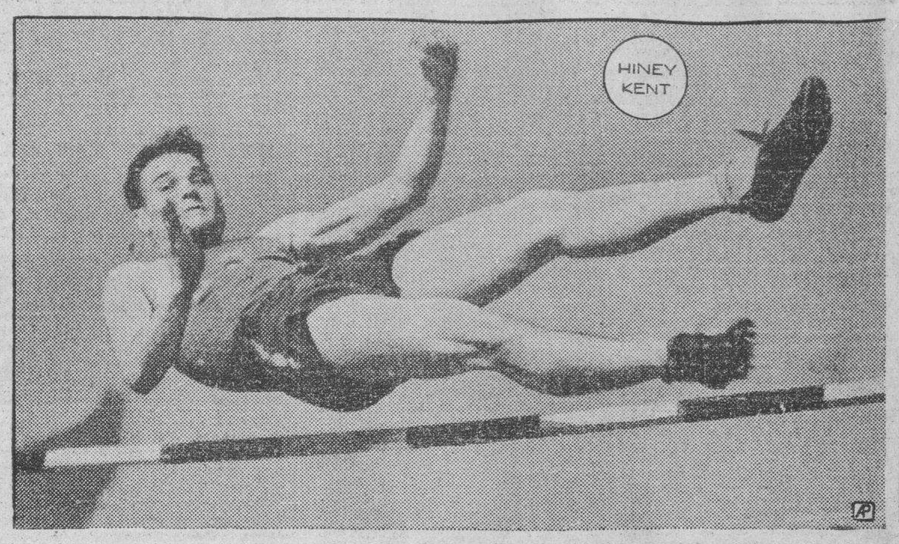

Este notable atleta de la Universidad de Louisiana, Hiney Kent, acaba de saltar, en competencias celebradas en su stadium, una altura de seis pies 4 pulgadas, que representa más que su estatura personal. Kent es otro prospecto Olímpico de los Estados Unidos.

DESDE EL BULL PEN

La única intención de Maxie Baer en su famoso encuentro con Joe Louis fué buscar dinero suficiente para vivir tranquilamente sin trabajar

Desde que llegué de New York a estas hospitalarias playas, todas las preguntas que me han hecho amigos y lectores de esta columna parecen encaminadas al mismo fin: Qué tal fué la pelea Louis-Baer? Cómo fué que se cayeron los Gigantes? Es Charlie Grimm realmente un manager de Liga Mayor? Por qué seleccionaron a Charlie Root para abrir el segundo juego de la serie mundial, teniendo el team a Bill Lee y a Larry French, dos grandes hurlers en admirables condiciones? Por qué fracasaron los New Yanks en la Liga Americana? Cómo están los deportes en Gotham?... Y, esto me indica que tengo que dar una respuesta pública a todas esas interrogaciones...

Para empezar por alguna parte, les diré que, a juicio mío, la pelea de Joe Louis y Max Baer no fué pelea ni cosa que se le parezca, por la sencilla razón de que una de las partes contendientes no peleó... Maxie Baer solo fué al ring en busca de dinero, y cuando un boxer piensa mas en el tanto por ciento de la entrada que en la performance que debe ofrecer, por lo general la catástrofe es inminente... Dije hace tiempo desde New York, a raíz de terminarse el bout Louis-Baer, que Maxie nos había engañado a todos y ello es verdad... Yo lo vi en acción en el campo de training de Speculator N. Y., y por su actividad en el ring con los sparring partners tome la impresión de que proyectaba un ataque continuo sobre el negrito de Detroit... Después, en el ring, no vi nada de eso... En lugar de irse sobre Louis, atacándole fieramente, que era su único chance, Baer quiso boxear, y eso decidió el bout... Pretender boxearle a Louis—un hombre como Baer—es lo mismo que alguien pretendiera ingresar en el Metropolitan Opera House de la noche a la mañana... Es imposible el éxito, porque Louis, siendo una maquina brillantísima de repartir golpes con las dos manos y teniendo su cerebro en el mejor estado, sabe combinar admirablemente sus golpes para aniquilar a sus rivales... Si Baer hubiera peleado como Dempsey le indicó, quizás hubiese hecho mejor papel... Por lo menos tenemos la seguridad de que hubiera devuelto al público en exhibición, parte del dinero que pagó por la entrada... Pero Baer no tenía la menor intención de pelear, y como cualquiera de ustedes puede apreciar en la película que se tomó, no dio un solo golpe que valiera la pena, y se pasó los cuatro rounds del combate arreglándose los crespitos... The Big Sissy!

Los dos únicos momentos, aceptables, de Baer, surgieron en los dos primeros rounds... Uno de ellos tuvo vida finalizando el asalto inicial y Louis se encargo de apagarle el ímpetu, propinándole tres golpes por cada uno que él dio... El otro surgió en el segundo round—después que sonó la campana... Amigos de Baer dijeron después del bout que Maxie había sido víctima de un conteo erróneo, debido a que la campana debió haber sonado cuando el time-keeper contaba el séptimo segundo, pero eso representa una disculpa tonta, y, créanme, de haber sonado el gongo, el único beneficiado habría sido el que apostó a que el match terminaba en el quinto round, pues el fin de la pelea era ya inminente... Es Louis la maravilla que todos proclaman? Cualquiera sabe!... En el ring luce como una piedra preciosa de un millón de pesos, es joven, tiene formidable constitución física, buena dirección y admirable disposición y facultades, pero nadie puede asegurar que sea un nuevo Dempsey... Hasta ahora, tengan la seguridad de esto, todos sus oponentes le han cogido miedo—incluso Baer—y al no darle pelea, no se ha podido apreciar si puede ofrecer esa misma acometividad ante el fuego graneado... Ahora dicen que Jimmy Braddock podrá contenerle... Veremos... Pero, si Jimmy comete la misma torpeza de Baer y no se cuida de la izquierda de Joe, en Septiembre de 1936 tendremos un nuevo campeón mundial y la raza de color alcanzará una dinastía que perdió cuando Jack Johnson se tiró indecentemente, protegiéndose del sol, en el ring del Hipódromo de Marianao.

Pasando del ring al diamante, les diré que nadie debe jugar a Grimm por su dirección en la serie mundial, a millas de distancia... Que dejó estancado a Hack en tercera en un momento importante del último game... Que no empleó debidamente el squeeze play y que mantuvo a French en el box, sin sacar un emergente... All-right, all-right!... Puede que todos ustedes tengan razón, pero hay cosas que no vienen por cable y que sólo los managers las conocen, y eso corta muchas veces cualquier combinación. Grimm es un gran líder y merece crédito por el trabajo que realizó al frente de los Oseznos... Nadie debe olvidar que el 4 de Julio se encontraba en el cuarto lugar, a diez juegos de los Giants, que eran los líders en esos instantes, y supo levantar al conjunto para dejarle en el primer lugar. Cuando un hombre puede hacer esto, teniendo que luchar frente a teams como el New York, el San Luis y los Piratas, es que conoce algo de base ball... No tengan la menor duda de ello... Personalmente yo no hubiese abierto con Charlie Root en el segundo juego de la serie... Root no ha logrado ganar todavía un juego en serie mundial y sus bolas rectas parecen resultar muy del agrado de los teams de la Liga Americana... Lee y French hubieran sido, a mi entender, mejores «tiros» para cazar a los pájaros del joven circuito, pero Grimm tuvo más confianza en Root, y cuando él escogió al veterano right-hander, habrá sido, indudablemente, porque sus otras dos estrellas no parecían buenas para actuar en Detroit, especialmente en el día frío que hizo en ese segundo game...

Los New York Gians cayeron por el fracaso de Leroy Parmelee, que resultó una desilusión para todo el mundo durante el mes de Septiembre, y por el hueco de la segunda base... Ni Critz, ni Koenig respondieron a última hora y formaron un colador que dió paso a muchos rollings que se convirtieron en hits para marcar la diferencia entre la victoria y la derrota. Los Yankees no tenían team para ganarle al Detroit... Toda la novena dependía del pitching staff, y cuando ese pitching staff se descomponía, el esfuerzo del equipo resultaba inútil... El Detroit, esto es lo cierto, le llevaba una milla de ventaja a todos sus opositores del circuito, por eso pudo venir tranquilamente desde lo último de la segunda división para ganar con más de tres juegos de ventaja... Pero el Detroit era inferior a los Cubs, a los Cardenales y a los Piratas. Tengan la seguridad de esto!... Terminando, los deportes están nuevamente en alza en la ciudad de New York, y el que desee pasar un buen tiempo, admirando las cosas más bellas del mundo en materia deportiva, no debe perder ninguna oportunidad que se le presente para correrse hasta Gotham.

RICKEY ANUNCIA QUE LOS PAJAROS ROJOS SERAN LOS CAMPEONES DURANTE 1936

SAN LUIS, octubre 10. AP.—En la opinión de Branch Rickey, los Cardenales serán los campeones de la Liga Nacional en 1936. Ricek dice que el club hará distintos cambios en el Invierno y afirma que eso le dará el número de jugadores que necesita para volver a ganar.

«Siento mucho la derrota de este año, pero, el año que viene arrancaremos desde temprano y no daremos más chance a ningún rival»—dice Branch.

Con un rally de cuatro carreras gana el 'Hershey'

Julián García saltó del box en ese rally, en el quinto, decidiendo el juego de ese modo

Julián García, el joven lanzador derecho de los Blanquinegros del Fortuna, realizó ayer tarde un buen esfuerzo tratando de contener a los líders de la Liga Nacional de Amateurs, pero, el buen combinado conjunto de Viego le echó a perder todos los planes trazados, y por medio de un vigoroso rally de cuatro carreras, alcanzado en el quinto inning, le arrebataron la decisión del game. El score final fué de 8 por 2.

Julián logró contener a los azucareros en tres carreras durante los cuatro primeros innings, lo cual dió oportunidad a los fanáticos a presenciar un bonito duelo entre los dos teams, pero, al llegar al quinto acto se descompuso y varios errores de sus compañeros, unidos a distintos hits de los bateadores hershianos, le obligaron a saltar del box. Tamayo Saco, que salió en su rescate, contuvo bastante a los campeones, pero, el daño estaba completamente hecho y nadie pudo evitar la derrota del team.

Manolo Fortes fué el líder del ataque por el Herhey, habiendo conectado dos largos tubeyes en el game. Emilio García robó cuatro bases y pisó la goma cuatro veces para establecer, probablemente, un record en ese sentido en la temporada. No creemos que hasta ahora ningún player haya anotado cuatro carreras y haya robado cuatro bases en un game de la season.

HERSHEY

	V.	C.	H.	O.	A.	E.
M. Román, lf.	2	1	1	1	0	0
P. González, 3b.	5	0	0	1	0	1
A. Valdés, ss.	4	0	0	0	2	1
E. García, rf.	3	4	1	1	0	0
M. Fortes, lf.	4	1	3	3	0	0
J. Sta. Cruz, 2b.	5	0	1	3	3	0
J. Nápoles, 1b.	5	1	1	10	0	0
F. López, c.	3	1	0	1	1	1
R. Suárez, p.	4	0	1	2	3	0
G. González, c.	1	0	0	5	1	0
E. Abello, ss.	1	0	0	0	1	0
Totales	37	8	8	27	11	3

FORTUNA

	V.	C.	H.	O.	A.	E.
L. Menció, lf.	4	1	0	2	0	0
J. Pando, 2b.	4	0	1	2	1	0
A. Zabala, 1b.	4	0	2	11	1	3
J. Núñez, rf.	4	0	0	1	0	0
R. Cordeiro, c.	3	1	1	1	2	0
J. M. Torres, ss.	1	0	0	1	6	2
M. Fajo, 3b.	4	0	0	5	2	0
O. Villar, lf.	2	0	2	0	0	1
J. García, p.	2	0	0	0	1	0
J. Tamayo, p.	1	0	0	1	2	0
F. Vallín, lf.	1	0	0	1	0	0
J. Cubells, ss.	2	0	0	2	1	0
Totales	32	2	6	27	16	6

Anotación por entradas

Hershey . . . . . 201 041 000—8
Fortuna . . . . . 110 000 000—2

Sumario

Three base hits: J. Nápoles, 1. Two base hits: M. Fortes, 2. Sacrifice hits: J. M. Torres, 1. Carreras producidas por los bateadores: J. Pando, 1; E. García, 1; T. Villar, 1; M. Fortes, 2; J. Nápoles, 1; R. Suárez, 1. Bases robadas: E. García, 4. Double plays: R. Suárez a J. Santa Cruz, a J. Nápoles, A. Zabala a J. Tamayo. Struck out: R. Suárez, 7; J. García, ; J. Tamayo, 1. Bases por bolas: R. Suárez, 1; J. García, 3; J. Tamayo, 2. Dead balls: J. García, a M. Román. Wilds: R. Suárez. Quedados en bases: Herhey 8 Fortuna, 5. Tiempo: 1 hora 48 minutos. Umpires: F. Campos. (home), F. Hernández, (bases). Anotador: Eugenio de Torres. Observaciones: Hits a J. García, 6 en 5 innings y 24 vb. Pitcher perdedor: J. García.

LOS «CARDENALES» QUIEREN CAMBIAR A MEDWICK Y A COLLINS POR HUBBELL Y OTT

CHICAGO, octubre 10. AP.—Bill Terry, manager de los New York Gigantes, anunció hoy haber renunciado una oferta de los Cardenales de San Luis, los cuales le proponían un cambio de jugadores a base de Jimmy Collins y el outfielder Joe Medwick por el pitcher Carl Hubbell y el outfielder Melvin Ott.

La oferta, según afirma Terry, le fué hecha por Branch Rickey, durante uno de los juegos de la última serie mundial.

«Rickey me hizo esta oferta, pero, era imposible de aceptar. Nuestro club necesita a Collins para la inicial, pero, nunca lo obtendremos a base de deshacernos de Hubbell».

«Rickey me dijo también que tenía una colección de jugadores que podía cambiar, pero, no me citó los nombres y como su pretensión es grande, dejamos el asunto en eso».

«Tampoco pienso cambiar a Leroy Parmelee por ahora. Parmelee pitcheó muy mal este año, pero yo creo todavía que es una estrella del box, y me propongo darle una nueva oportunidad en 1936».

Un mal comienzo costó al team de Joseíto Rodríguez el juego de ayer frente a los "New York Cubans", 7 a 5

Tomás de la Cruz se presentó completamente wild y permitió 5 carreras antes de salir del box. Después de eso, Rodolfo Fernández amarró corto a los Cubans, dejándoles en dos carreras en ocho actos, pero el daño hecho en el primer acto, decidió el game

(Por PEDRO GALIANA)

Los Havana Stars de Joseíto Rodríguez, fueron batidos ayer tarde, en el Gran Stadium de La Tropical, por esa legión de cubanos que dieron fuerte batalla a los Pittsburgh Crawford en la serie mundial de color, pero, aun conquistando desde hora temprana, los muchachos dieron una bonita exhibición y devolvieron al público, en buen baseball, el dinero que pagó en las entradas.

El score final del game fué de 7 por 5, lo cual prueba elocuentemente que se jugó pelota de interés, y podemos agregar que a última hora se registró un noveno inning interesantísimo que pudo haber provocado el empate del encuentro.

Joseíto Rodríguez comenzó como había anunciado, con Tomás de la Cruz en la lomita, pero el joven lanzador ,que tuvo este año una temporada monumental en los Estados Unidos, se presentó completamente wild y tuvo que ser relevado antes de terminarse el inning. Bases por bolas, un sacrifice, un passed ball, y un single proporcionaron a los New York Cubans cinco carreras, y esto provocó la salida de Tomás, que no parecía tener secreto en sus lanzamientos.

Rodolfo Fernández se hizo entonces cargo de la situación y su pitching efectivo detuvo en seco la ofensiva de los New York Cubans, al extremo de que solo pudieron anotarle dos carreras con cuatro hits en ocho innings y dos tercios. Sus bolas tuvieron velocidad necesaria para dominar a los mejores hitters de Dihigo en los momentos precisos y solo en contadas ocasiones pudieron pegarle fuertemente haacia el outfield. Rodolfo inició para encontrar en 1935 una buena temporada.

Buenos batazos de Javier Pérez, Correa, Salazar y Oms fabricaron las dos únicas carreras que permitió Rodolfo—todo en el segundo inning— y después de eso, sólo Oms y Salazar le batearon con naturalidad. Dihigo fué totalmente dominado, lo mismo que Couto y Martínez.

MAL INNING DE TIANT

Por los New York Cubans abrió el zurdo Tiant, que pitcheó admirablemente durante los cuatro primeros innings. Ningún player le conectó de hit en ese tiempo y solo dos pudieron pisarle la inicial.

En el quinto acto, empero, el «Carl Hubbell de la Liga de Color americana» se puso ligeramente wild, y los Stars de Joseíto lo aprovecharon en condiciones para darle colorido al game con un rally que valió por cinco carreras.

«Manager Joe», bateando en su pose característica, con el bate bien corto, aceptó una de las bolas lentas de Tiant para pegar un single por el campo izquierdo. Seguidamente, Fermín Valdés recibió la base por bolas. Rodolfo Fernández y Silvio García fueron outs, pero Oscar Rodríguez alcanzó un boleto gratis a la inicial, y las almohadillas se llenaron.

Entonces Cando López metió un hit que empujó dos carreras, y Pedro Arango siguió con un tiro a través de Javier Pérez que provocó otra anotación, dejando a dos hombres más en posición anotadora, los cuales llegaron felizmente a home momentos después cuando Helio Mirabal recibió a Cocaína García —que sustituyó a Tiant— con un single raro por encima de la segunda.

Fermín Guerra, que jugaba ya en lugar de Pedro Díaz, pegó un hit al right, que puso a Mirabal en tercera, pero Joseíto fué dominado en su segunda excursión al bate, en esa entrada, y fué out en fly a Oms.

JUEGO INTERESANTE

Después de este rally, el juego se puso altamente interesante y los innings se sucedieron entre una simpática lucha que sostuvieron los dos teams. Los New York Cubans, interesados en ganar fácil, quisieron atacar violentamente a Rodolfo Fernández y le tiraron duramente a la pelota, pero el joven hurler les pitcheó en forma y no permitió libertades de ninguna especie. Mientras tanto, los Havana Stars hicieron lo posible por amargarle la existencia a Cocaína, y en distintas ocasiones le pusieron hombres en las bases en posición de anotar.

Un ataque simpático, iniciado en el noveno inning, puso las carreras del empate en las bases, pero en esos momentos críticos Cocaína metió el brazo y ponchó a Rubén García, que salió a batear de emergente, y después cerró el game con un lance espectacular por el short, sobre el cual realizó el dominicano Martínez una linda jugada.

GUSTARON LOS DEBUTANTES

Javier Pérez y Martínez, los dos players debutantes, gustaron extraordinariamente a la afición, y los fanáticos están ya convencidos de que ambos han de ganarse muchos anchos de páginas en la próxima temporada, por sus brillantísimas jugadas. Javier Pérez, probó ser diestro como antesalista, y bateó dos magníficos hits. Martínez, por su parte, no bateó nada, pero cubrió fielmente su posición y cerró el game con una gran asistencia sobre el campo corto.

En dos lances interesantes se vió envuelto Pérez en la tarde, y en ambas ocasiones respondió como una estrella para ganarse el aplauso de «Juan Frenético» que estaba con toda su familia en los stands. En una ocasión retiró a Fermín Guerra y en otra, en lances más difíciles, despachó fácilmente a Mirabal.

Este último player, incidentalmente, cubrió bien su posición en el jardín izquierdo, lo mismo que el siempre espectacular Strike Valdés, que ofreció dos o tres momentos agradables en la intermedia.

MAÑANA SABADO

Los dos teams vuelven a la arena de La Tropical mañana sábado por la tarde, para enfrentarse por segunda vez, siendo probable que en este desafío haga su primera aparición en el box, Gilberto Torres, que está aún fresco de sus grandes triunfos en Milwaukee.

Gilberto pitchearé por el team de Joseíto y Dihigo ocupará el box por su propio team. Ambos son estrellas de box, y deben ofrecer un duelo de interés.

El domingo se jugará en horas de la mañana, a las 10 y 15, trabajando el team de los New York Cubans con los Cubans Stars de Fernández, que llegarán a esta ciudad mañana por la vía de Key West.

NEW YORK CUBANS

	V.	C.	H.	O.	A.	E.
J. Pérez, 3b.	5	2	2	1	4	0
F. Correa, 2b.	5	1	1	3	5	0
L. Salazar, lf.	3	2	2	0	0	0
A. Oms, cf.	2	0	2	3	0	0
M. Dihigo, 1b.	3	1	0	12	0	0
F. Santaella, rf.	3	1	1	0	0	0
R. Couto, c.	3	0	0	6	1	0
J. Martínez, ss.	4	0	0	2	1	0
L. Tiant, p.	2	0	0	0	1	0
M. García, p.	2	0	0	0	1	0
Totales	32	7	8	27	13	0

HAVANA STARS

	V.	C.	H.	O.	A.	E.
A. Alvarez, rf.	1	0	0	0	0	0
O. Rodríguez, ss	3	1	0	4	1	0
C. López, cf.	2	1	1	4	0	1
P. Arango, 3b.	4	1	1	2	1	0
A. Mirabal, lf.	4	0	1	2	0	0
P. Díaz, c.	1	0	0	3	1	0
J. Rodríguez, 1b.	4	1	1	9	0	0
F. Valdés, 2b.	1	1	0	0	2	0
T. de la Cruz, p.	0	0	0	0	0	0
R. Fernández, p.	4	0	1	1	2	0
F. Guerra, c.	3	0	1	1	0	0
S. García, rf.	3	0	0	1	0	0
R. García, x	1	0	0	0	0	0
M. Solís, xx.	0	0	0	0	0	0
Totales	31	5	6	27	7	1

Anotación por entradas:
N. Y. Cubans ... 520 000 000 —7
Havana Stars . . . 000 050 000—5

Sumario: Carreras empujadas: F. Correa; F. Santaella; F. Martínez; Salazar; Oms; C. López 2; Arango 2; Mirabal. Two base hits: A. Oms; C. López; Arango; Salazar. Sacrifice hits: A. Oms. Bases robadas: J. Pérez; F. Correa; Salazar. Double plays: R. Fernández a O. Rodríguez a J. Rodríguez. Struck outs: Cruz 0; Tiant 2; Fernández 4; M. García 4. Bases por bolas: Cruz 4; Tiant 5; R. Fernández 1; N. García 1. Passed balls: P. Díaz. Tiempo: 2 horas 5 mts. Umpires: R. Atán, home; J. M. Magriñat, bases. Anotador: Julio Fránquiz. Observaciones: Hits a T. de la Cruz, 2 en 1|3 inning y 7 v.b.; a Tiant, 3 en 4 2|3

TOPICOS FUTBOLISTICOS

Por PETER

—Que conste la protesta.
—Un castigo injusto.
—Copa «Ciaurrio Conde».

Nos habíamos propuesto no inmiscuirnos en los asuntos de la Federación de Futbol de la Habana, porque hemos sacado sólo disgustos al hacerlo en cuantos hemos intervenido.. pero está visto que mientras tengamos un átomo de virilidad, nos hace más daño el silencio, que todos los malos ratos que podamos pasar como consecuencia de las cosas que decimos.

El último asunto, el del Olimpia, verdad es que lo ganamos, pero en cambio perdimos un amigo. Por lo menos, así lo creemos nosotros, pues aunque él parecía corresponder a esa amistad, bastó sólo que nosotros nos pusiéramos frente a él, para que lo olvidara todo y nos bajase del altarito en que nos tenía colocado, hasta entonces.

Desde luego que esa clase de amigos, vale más perderla que tenerla. Pero es el caso que nosotros advertimos que en esta labor de desfacer entuertos, sólo disgustos se ganan, y nosotros nos estamos cansando de esa misión, y nos parece que tenemos derecho a vivir tranquilos. Que los nuevos, los más jóvenes, continúen luchando, que a lo mejor, tienen más suerte de la que hemos tenido nosotros.

Precisamente estamos ahora en vísperas de un gran acontecimiento. El repriss del Deportivo Hispano América. Y se da el caso de que casi los mismos que nosotros combatimos, que son también los que pedían antes nuestra cabeza y nuestro destino, ahora quieren echar flores en el camino que han de cruzar los «tigres». Es decir, que se repican campanas por un triunfo en el que nosotros tenemos un gran porcentage en su conquista. Y a lo mejor esos mismos que critican ahora nuevas campañas nuestras, son los mismos que aplauden en estos momentos la entrada del futbol del Hispano en la Federación de Futbol de la Habana.

Venga en buena hora al futbol el Hispano. Y con la esperanza de buscarnos nuevos disgustos, ahora que deberíamos estar contentos, vamos a criticar una vez más a la Federación de Futbol de la Habana.

Este organismo ha castigado por un año a un jugador de la Juventud Asturiana, por agredir a un referee, coque es estatutario. Pero entendieron, no nos explicamos por qué motivo, que el árbitro también debía ser castigado con la misma pena, y con la mayor tranquilidad del mundo, le dicen al Colegio de Arbitros, que dicho funcionario debiera ser castigado en igual forma, ya que debió haber evitado el incidente.

¿Cómo se evita el espectáculo?

Suponemos que según el criterio federativo, debe ser a la usanza bíblica, es decir, que cuando a un oficial le peguen en un cachete, poner el otro, para que también se lo marquen. O lo que es lo mismo, que cuando a un referee le peguen, no repela la agresión. El principio de autoridad se pierde ¿pero eso qué importa? A los árbitros siempre se les ha tratado mal en el Comité Directivo. Y como consecuencia de esa falta de autoridad que no tienen, es el caso que hemos visto en otras ocasiones, el que un jugador que no es media galleta de nadie, agrede a todo un atleta que con un sólo jab lo pone knock-out. Claro, que lo hace ya con la premeditación de que no le van a ripostar.

Creemos un disparate el pedir el castigo de Tapia. El referee debe imponer siempre su autoridad, y si está obligado a hacerlo en la paz, ¿cómo es posible creer que se va a cruzar de brazos, cuando se le pierde el respeto? El principio de autoridad ante todo, porque el día que los señores árbitros, sean unos señores que puedan pegar duro, ya ustedes verán cómo se aminoran en grado superlativo las agresiones a los mismos. ¿Cuántas veces le pegaron a Matievich? ¿Cuántas veces lo hicieron con el pobre Heredia, q. e. p. d.?

Y no se crea que es este un criterio nuevo. Cuando fuimos Presidente de la Federación de Futbol de la Habana, se nos presentó un caso en el que medio equipo (de la Segunda Categoría), había agredido al referee (Dunjó), y éste fué contestando una por una todas las agresiones que le hicieron. A la hora de imponer los castigos, todos los jugadores fueron castigados, pero el árbitro no. Al referee ni siquiera se le amonestó. Y prueba de que el procedimiento es bueno según nuestro leal saber y entender, que lo sacamos como argumento en esta ocasión.

Que conste, pues, nuestra protesta, por el castigo que ha pedido la Federación para ese árbitro que no se quedó con los brazos cruzados cuando fué agredido.

Y dicho esto, que hagan ahora lo que mejor le venga en ganas.

Entre los acuerdos adoptados por la Federación de Futbol de la Habana que publicamos ayer, tenemos que hacer una pequeña observación ya que no salió en debida forma. La correcta es esta:

—Se acordó por unanimidad a propuesta del representante del Club Deportivo Gallego, que la inauguración del Concurso «La Cotorra» se celebrará en el Campo Cerveza Polar.

Mañana, día de la raza, tendrá lugar el gran festival que está organizando «Juventud Asturiana» y que se celebrará en todos los jardines de La Tropical, de 10 a.m. a 6 p.m.

Los bailables empezarán a la 1 p.m. y serán amenizados por seis grandes conjuntos musicales, tales como Belisario López, Antonio María Romeu, Hermanos Martínez, Sonora Matancera, Septeto Nacional de Piñeiro y el Quinteto Barcaleés. Están de plácemes pues, los bailadores.

El mismo día y en los propios jardines de La Tropical, serán entregados a Juventud Asturiana los trofeos conquistados como Campeones de la Habana y de Cuba, y a los jugadores que componen el equipo, las medallas de oro que los distinguen como tales.

La entrada vale 60 centavos para los caballeros y las damas, por invitación.

Dos shows buenos de basket para el día del periodista

El próximo día 21 ha de registrarse la función que se ha organizado por los clubs

Dos magníficos programas de basket ball han sido combinados por la comisión organizadora de los festejos deportivos que tendrán efecto durante la semana comprendida del 20 al 27 de los corrientes, con motivo de las fiestas del «Día del Periodista». Y los mismos se celebrarán los días 23 y 25 en el Club San Carlos y Atlético de Cuba, respectivamente.

Para la fiesta del día 23, que será en horas de la tarde, se han combinado tres notables encuentros entre equipos femeninos, figurando como la atracción indiscutible el game en que tomarán parte las niñas del Colegio Estrella e Instituto Edison, menores de quince años, que tendrán a su cargo el primer partido de la tarde, comenzando a las cinco en punto. Después se enfrentarán las colegiales menores de 18 años, del colegio Sepúlveda y La Inmaculada, que tan grande rivalidad mantienen en el sector aficionado desde hace tiempo, cerrando el cartel San Carlos y Dependientes.

Este último choque es de indiscutible atracción, por cuanto son dos equipos integrados en su casi totalidad por notables reclutas que se preparan para la campaña oficial junior de la Asociación Atlética Femenina de Cuba y llevarán al floor del San Carlos incontables simpatizadores del basket ball y de sus respectivas banderas.

Después de este programa, que como hemos manifestado, tendrá efecto el miércoles 23, por la tarde en el Club San Carlos,, se b

Anuncios CLASIFICADOS de ULTIMA HORA

COMPRAS

17— MUEBLES Y PRENDAS

A-9560: COMPRO MUEBLES, MAQUInas de coser, máquinas de escribir, burós, archivos metálicos, prendas, objetos de Arte, baúles, maletas, radios, ropa de hombre, cristales: Llame: A-9560.

VENTAS

48- CASAS

MARTINEZ Y PRIETO
HABANA

SAN RAFAEL DOS PLANTAS, $10.000, Amistad próximo Neptuno dos plantas 12x24, $11.000, Manrique dos plantas, moderna, $7,000; Oquendo moderna, $4.200. Martínez y Prieto, O-Reilly 23. A.6951 e I-3456

NEPTUNO PROXIMO UNIVERSIdad, 2 plantas, sala, recibidor, 4 cuartos moderna comedor al fondo, 7x30, $12.500. Prado tres plantas, 8 por 25, $40.000. Martínez y Prieto, O-Reilly 23, A.6951 e I-3456.

CAMPANARIO 7x20, $5.000, SAN Ramón, sala, comedor, 3 cuartos, $3.500, Revillagigedo, próximo Monte, $3.200. Progreso 6x18, una planta, $5.000. Martínez y Prieto. O-Reilly 23, A-6951 e I13456.

VEDADO

CALLE E. DOS PLANTAS, MONOlítico independiente, $8.500 Calle 26 próximo 23 una planta moderna $5.200, calle 12 esquina, $12,00.Martínez y Prieto. O-Reilly 23, A-6951 e I-3456.

CALLE 17, UNA PLANTA MODERna, jardín sala, recibidor, 6 cuartos, dos baños, garage 683 metros, $21.000. Calle A local y 8 casitas, $9.000. Martínez y Prieto. A-6951 e I-3456.

VIBORA

ESTRADA PALMA, JARDIN, PORtal sala, hall, 3 cuartos, comedor, $3.200; Porvenir, lujosa, portal, sala, 3 cuartos, hall, comedor, garage, monolítico, $3.700, Martínez y Prieto. O-Reilly 23, A.6951 e I-3456.

LUZ CABALLERO PROXIMO A Santa Catalina, jardín, portal, sala, hall, 3 cuartos bajos, garage un cuarto criado, $4.500, Dolores, portal, sala, 3 cuartos, comedor, $2.500. Martínez y Prieto. O-Reilly 23, A-6951.

SAN LAZARO, SALA, SALETA, 3 cuartos, $2.0000. San Julio una cuadra tranvía, jardín, portal, sala, 3 cuartos, comedor, baño intercalado moderno $3,200. Martínez y Prieto, O-Reilly 23, A.6951 e I-3456.

MARQUES DE LA TORRE MADEra $800. Concepción esquina, bodega, $3.500. Santa Catalina, lujosa $8,000, Dolores con hall, 3 cuartos, $2,200. Martínez y Prieto, O.Reilly 23, A-6951 e I-3456.

ALMENDARES

GRAN CASA PROXIMO CALLE 14, jardín, portal 3 cuartos, galería, cuarto y servicio criados, traspatio, garage, $4700. E. lujosa, $5.000. Martínez y Prieto, O.Reilly 23, A-6751 e I-3456.

4.500 PESOS, DOS PLANTAS, 4 POR 4, próximo a Ezido; $3,500, una planta, 4 por 4, patio y traspatio, próximo a Monte; otra $3.000, próximo a Belascoaín, preparada para altos; Santa Irene, dos cuadras Calzada, 3 por 4, patio y traspatio: $3,200. 5.30 por 29 metros. Carmen 1-D., esquina a Campanario.

49— SOLARES

SOLARES: AVENIDA PORVENIR Y Avenida de Acosta, esquina, propia para Estación de Gasolina, 25 por 24, forma triángulo. Superficie: 304 metros, a $3.50. (Tráfico: Lawton, Luyanó, Víbora y Habana). Otro, calle 30, entre 27 y 29, Reparto Kohly, próximo Quinto Distrito Militar. 11.79 por 41.26, a $4.00. Se dan facilidades si es fábrica. Carmen 1-D., esquina a Campanario. A-9118.

50- FINCAS RUSTICAS

FINCAS: MEDIA CABALLERIA, SUperior cultivo toda, abundante agua, buenas casas, antes de Guanajay: 2,000 pesos; otra, 5 caballerías, junto Artemisa, interior, fácil entrada, cercada superior para crianza, casas, frutales, palmar, mucha agua, muy bonita: $1,200, reconociendo pequeño gravamen; otra, 2 caballerías, mucho frente Carretera Central, antes de Punta Brava, superior cultivo, casas, palmares, muy barata. Benítez, Carlos III número 12, Edificio Providencia, Apartamento 602, de 12 a 4.

52— BOVEDAS Y PANTEONES

BOVEDA Y OSARIO, CON TAPAS DE mármol, de seis centímetros de grueso: $165.00; bóveda, forma martillo, con banco, forrada toda de mármol, tapas de ocho metros: 280 pesos. F. Rodríguez: F-6258, Calle 12 número 229.

SE VENDE BOVEDA, ORILLA DE calle, forrada toda de mármol y tapas de diez centímetros de grueso: $380.00. A. Rodríguez: F-6258, Calle 12 número 229.

53- AUTOMOVILES-ACCESORIOS

GANGA: VENDO CAMIONCITO DE reparto, Fiat, del 29. Hace 40 kilómetros por galón. Gomas y chapa en perfectas condiciones. Verlo, en el Garage Euzkadi, Lamparilla número 7.

VENDO FORD DEL 30, CUATRO puertas, Sedan De Luxe, en perfectas condiciones. Garage «El Castillito», de 2 a 5 p. m., Santa Catalina y 10 de Octubre, Víbora.

BUICK DEL 30, ABIERTO, CINCO pasajeros; otro, del 29; Packard del 27, abierto; Graham Paige del 30, cerrado; Marmon del 29, siete pasajeros abierto; camión Senard. Ayestarán 51, esquina a Tulipán.

SE VENDE

Un Packard del 29, 8 cilindros, cerrado y un Ford del 34, de 4 puertas. Ambos coches están en magníficas condiciones, debido a su poco uso. Se dan baratos. Informan: Línea esquina a A., Vedado.

56— MUEBLES Y PRENDAS

MAQUINAS SINGER, OVILLO CENtral, completamente nueva: $23.00; juego cuarto: $28.00; juego comedor, moderno: $35.00; lámpara de comedor: $12.00; chiffonier: $8.00, San Lázaro 167, entre Perseverancia y Campanario.

ALQUILERES

80— CASAS DE HUESPEDES

GALIANO 111, ALTOS, ENTRE SAN José y Barcelona, dos magníficas habitaciones con lavabo y baños, agua caliente. Estricta comida. Precio módico. Referencias de moralidad y pago. Telf. M-8857.

84— HABITACIONES

quila un cuarto a uno o dos hombres. Blanco 23, bajos.

87— HABANA

SAN RAFAEL 152 N, ALTOS, ENtre Marqués González y Oquendo. Sala, recibidor, cuatro cuartos, baño intercalado, comedor al fondo, servicio criados. Llaves en la misma. Informan F-4182.

CONCORDIA 275, A DOS CUADRAS Universidad. Fresquísimos altos: sala, saleta, cuatro habitaciones, baño intercalado, comedor al fondo y cuarto de criados. Informes, bajos.

SE SOLICITAN

103- CRIADAS Y CRIADOS

E. NUMERO 59, ENTRE 23 Y 25, Vedado, se solicita una joven para todo servicio de matrimonio. Debe saber cocinar bien y ser persona moral. También se piden referencias.

SE NECESITA UNA JOVEN, PARA atender teléfono, en casa comercial; y otra, sepa escribir en máquina. Sueldo: 25 pesos. También necesito un chofer, un criado y un jardinero. Compostela 58, Agencia.

104- COCINERAS Y COCINEROS

NECESITO UNA COCINERA, PARA todo, que sepa cocinar y sea aseada, para matrimonio y dos niños. Sueldo: 12 pesos, o lo que convengan, San Lázaro 11, entre Pocito y Dolores, Víbora.

SE SOLICITA UNA JOVEN, QUE sepa cocinar, para un matrimonio. Que sea limpia, con referencias y que duerma en la colocación. Virtudes 145, segundo piso.

SE OFRECEN

118- CRIADAS Y CRIADOS

MUCHACHA ESPAÑOLA DESEA colocarse para limpiar por horas es limpia y trabajadora, tiene buenas referencias Teléfono F-2606.

MATRIMONIO SOLO SE COLOCA para el servicio de una casa particular o finca, no tiene pretensiones y buenas referencias de donde trabajó. Teléfono A-9108.

SE OFRECE UN CRIADO FINO, práctico en el servicio de comedor. Hace toda clase de cocktails. Tiene referencias de casas conocidas. Informa: A-7387. "Casa Potín".

SE DESEA COLOCAR UN CRIADO de comedor, de mediana edad práctico en servir la mesa. Sale al campo. Lo mismo se coloca de camarero en hotel. Tiene buenas referencias. Informes: Eugenio Llaca, Aguila 231. Telf. M-1149.

SE OFRECE UNA JOVEN ESPAÑOla, para limpiar y cocinar. Sabe cocinar bien. También para cuartos. Tiene buenas referencias. Concordia 169, entre Oquendo y Soledad.

SE DESEA COLOCAR UNA JOVEN española, para criada de mano o cuartos. Sabe un poco lavar y planchar. Es trabajadora y formal. Tiene referencias. U-5470.

SE DESEA COLOCAR UNA JOVEN española, de criada de mano o para todos los quehaceres de matrimonio solo. Sabe cocinar bien. También se coloca para lavar. No menos de 15 pesos. Telf. F-3448.

SE DESEA COLOCAR UNA JOVEN de color, para cocinar; y otra, para criada de comedor. Sirve muy bien a la rusa y desea casa seria. Telf. U-6688.

SE OFRECE UNA JOVEN ESPAÑOla, para el servicio fino de cuartos y costura. Ha estado en buenas casas y sabe trabajar. Telf. M-1331.

SE DESEA COLOCAR UNA MUCHAcha cubana, blanca, para criada de mano. Es trabajadora. Tiene buenas referencias. Informan: M-9572. Pregunte por Tula.

119- COCINERAS Y COCINEROS

DESEA COLOCARSE BUENA COcinera repostera española muy práctica cumplidora de su obligación con referencias. Llamen de 3 a 5. Teléfono U-2657.

DESEA COLOCARSE UNA SEÑORA de color para coginar. No duerme en la colocación. Informan teléfono M-5381.

COCINERO JOXEN ESPAÑOL DEsea colocarse casa particular u hotel, tiene buenas referencias de mejores familias, conoce toda clase de cocinas. Repostería y pastelería y helados, hace pan. F-5666.

UNA COCINERA INGLESA SE OFREce. Buena repostera. Referencias: Blanco 23, bajos.

nera española, sabe cumplir con su obligación y tiene buenas referencias. Teléfono M-4736.

SE OFRECE, SOLO PARA LA COcina, buena cocinera y repostera, madrileña. Cocina criolla, española y toda clase de platos finos. Es limpia y dispuesta. Tiene referencias. Telf. M-1755.

SE OFRECE UN COCINERO ASIAtico. Sabe cocinar a la española y americana. Es repostero y panadero, San José 40-B., altos. José.

125- CHOFERES

OFRECESE CHAUFFEUR MECAnico español para coche particular maneja cualquier clase de máquina y va a cualquier parte sin grandes pretensiones y buenas referencias. sírvase llamarlo al M-5402.

DE QUEMADOS DE GUINES

ENFERMA.—Guárda cama, desde hace muchos días, nuestra querida amiguita Elenita González Nercy.

Tifoidea, paludismo; ese es el azote de ahora, sin que al parecer se pueda contener.

Hacemos votos sinceros porque Elenita recobre pronto su salud.

CUMPLEAÑO.—Cumpleaño de Silvita Nercy Núñez, sobrinita de dos años de esta cronista.

Sus padres, Mariano y Zoila, mi entrañable hermana, están de plácemes.

Mis felicitaciones más fraternas les envío.—**Estrella Núñez**, Cronista Social.

...RES GENERAL

Regalo de $50 a $100

Por pruebas de vendedores standartinos de Medicinas sean o no robadas que no den Factura al Timbre Nacional.

Sr. Andreu - Tel. I-3415

Más Información CATOLICA

SOLEMNES FIESTAS A LA VIRGEN DE LA CARIDAD, EN LA SANTA M. I. CATEDRAL

El Excmo y Rvdmo Señor Arzobispo de la Archidiócesis de la Habana Monseñor Manuel Ruiz el Venerable Cabildo Metropolitano y la Asociación de Nuestra Señora de la Caridad canónicamente eregida en la Santa Metropolitana Iglesia Catedral de la Habana, de la cual es Presidenta, la señorita Conchita Hernández Calzadilla, celebraron muy solemnes fiestas a la Excelsa Patrona de Cuba, Nuestra Señora de la Caridad.

A las cinco de la tarde durante nueve días, exposición del Santísimo Sacramento, Santo Rosario ejercicio de la novena, sermón, bendición y reserva.

En los cultos solemnes de este novenario oficiaron el primer día de M. I. Canónigo Don Pedro Sixto y los restantes el R. P. Rogelio Monet, Cura Vicario del Sagrario de la Catedral.

Predicaron los sermones, Monseñor Alberto Méndez, Deán del M. I. C. Metropolitano, el M. I. Canónigo D. Pedro Sixto y los Presbíteros, Ramón Viñas, Arcadio Marinas, Nicanor Suárez Cortina y Manuel Rodríguez Rosas.

La parte musical, la interpretaron alumnos del Seminario de San Carlos y San Ambrosio, en unión del Tenor señor Rafael Wilson, acompañados al órgano por el maestro de la Capilla de la Santa Metropolitana Iglesia Catedral de la Habana, señor Luciano Palau, en la parte concerniente a los Himnos litúrgico e himno a la Patrona de Cuba.

Cantaron bellísimos motetes en honor de Jesús y María, la señorita Titi Escobar y las señoras Arles Dana, Herminia González de Lobato y Blanquita Fernández de Castro de Jardines

Esta solemne novena se aplicó según las piadosas intenciones de las señoras Blanquita Fernández de Celi, Cuca Pons de Texidor, María Iglesias de Benavides, Carmen Cabello, viuda de Amenábar, Amelia Gómez de la Maza, viuda de Martínez, Rosa Pons de García Toledo, Adelaida de la Pezuela, Caridad Hernández Calzadilla de Morán de la Torre, Dulce María A. de Flores, Silvia Villegas de Flores, doctora Conchita Hernández Calzadilla y señora Blanquita Fernández de Castro de Jardines.

La víspera de la fiesta onomástica de Nuestra Señora de la Caridad, se tuvieron solemnes vísperas, oficiando el M. I. Canónigo don Pedro Sixto, asistido del Padre Monet y del Reverendo Sr. Cándido Fraga.

Predicó el P. Nicanor Suárez Cortiña.

La señora Blanquita Fernández de Castro de Jardines, cantó su preciosa Ave María y la Scola Cantorum del Seminario con el tenor señor Wilson los Himnos de exposición y reserva; la salve de la señora Blanquita Fernández de Castro de Jardines y el Himno a la Patrona de Cuba.

Dirigió la parte musical el señor Luciano Palau.

El día de la fiesta patronal de Nuestra Señora de la Caridad, a las ocho de la mañana, hubo misa de comunión general, e imposición de medallas y a las nueve misa solemne oficiando de Preste, el M. I. Canónigo don Pedro Sixto, vice Director de la Asociación, asistido de los Padres Manuel Rodríguez y Rosendo Méndez.

Sirvieron al altar los alumnos del Seminario.

Pronunció un grandioso sermón, el ilustre orador Carmelita, R. P. Rafael de Jesús, quien presentó a la Virgen María como Reina y Madre del pueblo cubano, al cual exhorto a implorar la protección y auxilio de tan poderosa Madre, en favor de la paz y prosperidad de Cuba, para que renazca el imperio de la Caridad en todos los corazones.

El Padre Rafael C. D. fué muy elogiado por su bellísimo sermón de intenso amor a la Patria y a la Reliquia.

La Scola Cantorum del Seminario interpretó magistralmente la misa de la señora Blanquita Fernández de Castro de Jardines. Esta cantó una preciosísima plegaria a la Virgen por ella compuesta en honor de la Patrona de Cuba.

Al alzar se interpretó el Himno Nacional de la Patria, y después de la misa, el Nacional a la virgen de la Caridad del Cobre.

Dirigió el maestro de Capilla de la Catedral.

El templo lucía un artístico adorno y ricos cortinajes.

Al lado del Evangelio se hallaban colocados el escudo de Cuba y las banderas de la Iglesia y de la Patria.

Corrió esta parte de la función a cargo del señor Federico Junco, sacristán menor de la Santa Metropolitana iglesia Catedral.

Los cultos de esta solemne función fueron a intención de la señora María Regla Brito, viuda de Menéndez, vice presidenta de la Asociación.

La Presidenta señorita doctora Conchita Hernández Calzadilla obsequió a la numerosa concurrencia con piadosos recordatorios:

La Asociación de Nuestra Señora de la Caridad de la Catedral ha sido muy felicitada por los fieles por las solemnes fiestas tributadas a la Patrona de Cuba.

HONRAS FUNEBRES EN LA IGLESIA DE MONSERRATE POR EL SR. JAIME PONSODA

Conforme oportunamente anunciamos, se han celebrado solemnes honras fúnebres en la iglesia parroquial de Nuestra Señora de Monserrate, por el eterno descanso del señor Jaime Ponsoda y Plegrí, amantísimo padre del organista de la citada parroquia señor Jaime Ponsoda, tan apreciado por su cristiana caballerosidad y su exquisita cultura musical.

En la misa solemne ofició el bondadoso párroco de Monserrate Monseñor Alberto Méndez, quien ofreció estos sufragios por el eterno descanso del padre de su organista a quien mucho aprecia y distingue por el fiel cumplimiento de sus obligaciones y su virtuosa conducta como católico práctico.

Asistieron a Monseñor Méndez los Presbíteros Manuel Rodríguez Rosas, teniente cura de esta Parroquia, y Arcadio Marinas, Secretario particular del Prelado de la Archidiócesis Monseñor Ruiz.

Sirvieron al altar, los acólitos del templo, bajo la dirección del Sacristán señor Eliseo Sánchez el cual arregló la iglesia de manera apropiada al alto.

Se interpretó de manera magnífica la misa de Haller y responso de Perosi por los R P. Pedro Oriol, director de la Scola Calasancia de las Escuelas Pías de la Habana, Fray Benigno de Iturriaga, organista de la Iglesia de San Francisco de la Habana, Fray Justo Anasagasti, Párroco de la Residencia seráfica de Candelaria, Ignacio Maestro Juan, barítono de la Congregación de los Padres Paúles de la Habana, Fray Hilarión de Santa Teresa, barítono de los Padres Carmelitas de la Habana, Benito Rentería, famoso tenor del clero secular y el barítono señor Miró.

Los concertistas señores Hospital, Ankermann, Gatán, Caito, Mompó y Fortes.

Acompañó al órgano el R. P. Fray Benigno de Iturriaga, O M. F.

Dirigió el hijo del finado tenor señor Jaime Ponsoda.

Una vez terminada la gran misa de requiem se cantó ante severo catafalco, solemnísimo responso.

El señor Ponsoda nos suplica hagamos llegar su inmensa gratitud a cuantas personas han honrado la memoria de su inolvidable padre., haciéndolo de manera especial a Monseñor Méndez, por la celebración de tan suntuosos sufragios así como a sus compañeros de profesión por su cooperación a las mismas.

Queda complacido el señor Ponsoda al cual reiteramos nuestro sentido pésame.

Panamá firmará con Washington nuevo Tratado relacionado con la Zona del Canal y la soberanía del referido país

Dicha República hermana reclama la forma de pago por parte de la Unión por la ocupación de esa faja de terreno. Personalidades que cruzaron ayer por La Habana. El Orinoco llegará el domingo

INFORMACION GENERAL DEL PUERTO DE LA HABANA

EL «QUIRIGUA».—Procedente de Cristóbal llegó ayer el vapor americano «Quirigua», de la Flota Blanca, que trajo 10 pasajeros para la Habana, 18 valijas de correspondencia y 18 toneladas de carga general, y conduce 48 pasajeros, 12 tortugas vivas, 508 toneladas de carga y 49.964 racimos de plátanos para New York, para donde salió ayer mismo por la tarde.

A CONCERTAR EL NUEVO TRATADO.—Como se había anunciado, en este barco han llegado dos distinguidas personalidades panameñas, el doctor Narciso Garay, Secretario de Instrucción Pública, y ex Delegado a la Liga de Naciones, y el doctor Ricardo Alfaro, ex Presidente de aquella república y actual Ministro de Panamá en los Estados Unidos.

Ambos caballeros estarán próximamente en Washington, al objeto de ultimar todos los detalles para la firma protocolario del nuevo Tratado de Comercio entre los Estados Unidos y Panamá, y en el cual han de quedar resueltos importantísimos asuntos en relación no sólo con las relaciones comerciales entre ambos países y la influencia que sobre la zona del Canal de Panamá ejercen los Estados Unidos, sino también lo concerniente a la facultad de la Unión Norteamericana en la intervención de los asuntos domésticos de Panamá, en cuya cuestión el Gobierno de Roosevelt ha mostrado su intención de mantenerse fuera de toda intervención, como se ha hecho con nuestra República al abolirse la Enmienda Platt, y con otras naciones en que de hecho o por derecho del fuerte se han inmiscuido los Estados Unidos en los asuntos interiores de esos países.

También en ese Tratado, en que desde luego han de ser ratificados los derechos de los Estados Unidos para ejercer absoluta soberanía sobre la zona del Canal, desde el punto de vista comercial y militar, se dictaminará sobre el pago de la ocupación de esa zona, que cedió Panamá a Estados Unidos y clase de moneda en que ha de ser verificado en cada plazo, pues precisamente existe una suspensión del último plazo porque Panamá requirió que se le abonara en pura moneda de oro el adeudo.

Ahora esoos diplomáticos llevan plenos poderes y las instrucciones precisas del Gobierno panameño para llevar a cabo la firma del nuevo Tratado por el que Panamá obtendrá buenas ventajas de comercio de los Estados Unidos.

El doctor Garay vino con pasaje para la Habana, pues desde nuestra ciudad embarcará a New Orleans para visitar a una hija que estudia en un Instituto del Estado de Louisiana y terminada esa misión filial, seguirá a la capital para reunirse nuevamente con el doctor Alfaro y comenzar los trabajos a que antes nos hemos referido.

Para cumplimentarlos y ofrecerles las cortesías acudieron a bordo el doctor Luis Moas, de la Dirección del Protocolo y en representación del señor Secretario de Estado, el Cónsul y Encargado de Negocios de Panamá en la Habana, señor Antonio Iraizos y el vicecónsul José Hernández Bauzá.

—Para la Habana llegaron en el «Quirigua» Robert Thomas, Basil Cockshott, Adams Goss y Anthony Raymond y familia.

EL «MUNARGO».—El vapor americano «Munargo», de la Munson Line, llegó de New York y Miami, con carga general, 31 pasajeros para la Habana y conduce 120 turistas en tránsito.

Para la Habana llegaron por este barco el doctor Pablo Carrera Justiz y familia, Felicia Godínez, Bessie Carras, Carlos Hernández, Orlando Hidalgo y familia, Julio Otero y señora, Rafael López, Ramón Proenza y señora Eustaquia Cejas, Carmen Tejera, Nieves Torricella, José Zayas, Benito Lazo Avila, el vicecónsul americano John Marvin, Julia Bolinas y familia, Carlos Santos.

CUBRIENDO SERVICIO. — Por disposición del Capitán de la Policía Marítima, Oscar Hernández, el pelotón que salió ayer de servicio a las seis de la tarde, se mantuvo en reserva para cooperar con el pelotón entrante a esa hora y cuidar del orden en la parte de la zona marítima con motivo del simulacro de incendio llevado a efecto anoche en terrenos de la Punta.

EL «HABANA».—Para Veracruz salió ayer el transatlántico español «Habana», que lleva carga y pasajeros.

EL «ORINOCO» LLEGARA EL DOMINGO.—Según radiograma recibido por don Luis Clasing, agente general en la Habana de la Mamburguesa Americana, se sabe que la motonave alemana «Orinoco» llegará el domingo, después del mediodía, procedente de Hamburgo, vía puertos del Norte de España, con carga general, pasajeros para la Habana y en tránsito para Veracruz.

INVENTARIO.—El sargento de la Policía Marítima Bosto, ha hecho un inventario de cuanto existe a bordo de la lancha «Annie Lola».

—Lázaro de la Guardia fué arrestado por haber tripulado una embarcación sin estar autorizado para ello.

—Mario Patiño, vecino de Castillo 49, fué arrestado a petición de Ramón Rojas, que lo acusa de haberlo vejado.

SE PERDIO EL VIVERO CUBANO «ADELFA».—Se recibieron ayer noticias cablegráficas del patrón que mandaba el vivero cubano «Adelfa», de la pérdida total del mencionado barco cubano de pesca, el cual, por efecto de un fuerte chubasco que lo azotó, fué lanzado contra los arrecifes de Carrabelle, en la Florida, quedando prácticamente destruído el casco.

La tripulación del «Adelfa» se salvó toda y en breve llegará a la Habana. El patrón del barco era Antonio Carteleiro.

El patrón mandó a decirle al propietario del vivero que enviaran otro barco para poder recoger los mástiles, velámen y demás pertenencias que pueden ser salvados.

SE ESPERA AL ARZOBISPO DE NUEVA YORK.—En el yacht «Viking», se espera que visite la Habana el Arzobispo de New York, Monseñor Hayes, quien va en una misión a Chile.

JOHN BARRYMORE.—También se está esperando el yatch «Infanta», donde viaje John Barrymore, de cuyas últimas andanzas galantes se hizo eco la prensa de los Estados Unidos y de Cuba.

PUESTOS A FLOTE.—Han sido puestos a flote los dos barcos ingleses que embarrancaron en la bahía de Cienfuegos cuando el último huracán que azotó a la Perla del Sur el pasado día 28.

«Megna» saldrá para la Habana en la mañana de hoy y se le espera el domingo por la mañana.

El buque fué puesto a flote al mediodía del 9 y trae un cargamento de arroz.

El «Wander», que estaba cargando azúcar también fué puesto a flote y continuará sus operaciones.

TRAE DINAMITA.—Han sido dados los avisos correspondientes para proceder a la descarga de la dinamita que trae el vapor alemán «Ingram», antes de que atraque a muelle.

LOS QUE SE ESPERAN HOY.—Hoy se esperan los siguientes barcos: el «Metapán», de Puerto Castilla; el «Virginia», de San Francisco de California; el «Amapala», de New Orleans, y el «San José», de Boston.

LOS DE MAÑANA.—El sábado llegarán el «Siboney», de Veracruz y el «Cuba» y el «Florida», de Key West.

EL DOMINGO.—El domingo arribarán: el «Orizaba», de Europa; el «Veragua», de New York; el «P. Lincoln», de New York; el «Magda», de Cienfuegos, y el ferry «Satrain New York», de New York.

Lea ¡ALERTA! al mediodía. Y AVANCE por la tarde.

UN GRAN HOMENAJE A LOPE DE VEGA POR EL COLEGIO «INMACULADA»

El gran colegio La Inmaculada, que en la avenida de la República 259 dirige la doctora Sor Concepción Crespo, tributará a las cuatro de la tarde del sábado doce del actual un brillantísimo homenaje al Fénix de los Ingenios Españoles Lope de Vega.

Será presidido por el Encargado de Negocios de España.

PROFESIONALES

1— ABOGADOS Y NOTARIOS

Dr. Angel Fernández
DIVORCIOS
Muy rápidos, de 5 a 30 días. Plazos cómodos en toda la República, a cubanos y extranjeros. Matrimonio notarial, en su domicilio. Obrapía 17, de 9 a 12 y de 2 a 7 p. m. Telf. A-3060.

2— DRES. EN MEDICINA.

DR. V. FERNANDEZ DE LA VEGA
GARGANTA NARIZ Y OIDOS
San Lázaro No. 217 entre Gervasio y Escobar. Llunes, miércoles y viernes, de 4 a 6 p.m.

DR. OCTAVIO RIVERO
Asma, Tuberculosis y enfermedades pulmonares. Ex Asistente del Servicio del Profesor Sayé, (Barcelona); Jefe Clínico del Dispensario Antituberculoso Municipal. Consultas diarias, Campanario 43. Consultas, de 5 a 7. Telf. A-5848.

DR. ROSAL
Ex asistente al servicio del Profesor Sayé, en Barcelona. Tuberculosis, pulmones, corazón. Medicina General. Electricidad Médica, Luz Alpina. Consultas diarias, de 4 a 6, San Miguel 117, entre Gervasio y Escobar. Telf. U-2342.

DR. MANUEL BETANCOURT
Vías urinarias, venéreo. Asistente 4 años de los Profesores Marion Heitz, Boyer, de París. Consultas de 3 a 5, San Lázaro 173, primer piso. Telf. M-6347. Especialista de la Quinta de Dependientes.

DR. PEDRO MONTALVO
MEDICINA GENERAL
Especialmente enfermedades del Aparato Digestivo. Fisioterapia y Laboratorio Clínico. Consultas de 3 a 4. $2.00. De 4 a 5: $5.00. 18 número 4, entre 7 y 9, Vedado. Telfs. F-5040 y F-4405.

Dr. Raúl Cañizares Versón
Cirugía y enfermedades de señoras.
Consultas de 4 a 6.
San Lázaro 121. M-6554.

DR. ANTONIO PITA
ENFERMEDADES NERVIOSAS Y ENDOCRINAS
Medicina General. Contando con un bien montado Instituto de Fisioterapia. Tratamiento efectivo de la neurastenia, impotencia, enfermedades crónicas y glandulares, etc. Nuevo método de estimulación vago-simpática. No visita ni da consultas por correo. Consulta previamente concedida: $10.00 Consultas, de 2 a 4 p. m., $2.00. San Lázaro 45, entre Prado e Industria. Teléfono A-9292.

GABINETE UROLOGICO ALEMAN
VIAS URINARIAS
CONSULTAS GRATIS DE 7 A.M. A 1 p.m. y de 4.30 a 9. J. del Monte 135, bajos frente a la Quinta de Dependientes. Tratamientos modernos con vacunas alemanas para curar la gonorrea en 15 días. No importa que sean crónicas o mal curadas. Garantizamos que no quedan recogidas. Facilidades de pago. Impotencia y debilidad sexual, piel y sífilis.

PROFESIONALES

2— DRES. EN MEDICINA.

IMPOTENCIA, FLUJOS, DEBILIDAD SEXUAL
Consulta por correspondencia. Reserva absoluta. Si desea curar prontamente, envíeme sus síntomas, detalladamente y $1.00 en giro postal y a vuelta de Correo, recibirá toda la atención científica necesaria. Exito garantizado. Dr. Félix Rodríguez García, Médico Psicoanalista, San Rafael 143 y medio. U-4484.

INSTITUTO HIGIA
Zanja 2, altos, entre Galiano y Rayo. Teléfono M-6605. Consultas grátis de 8 a.m. a 8 p.m. Enfermedades Venéreas. Garantizamos la curación de la gonorrea en pocos días. Sífilis e impotencia. Electricidad médica. Inyecciones intravenosas, neosalvarsán, etc. Precios módicos. Reserva absoluta. 2

Dr. J. R. Alvarez
JOVELLAR ESQ. A N.
Teléfonos: U-5400 y FO-1361.
Tratamiento de la Hernia, sin recurrir a operación, ni al uso permanente del braguero. Desprovisto de peligro, dolor y complicaciones de todo género. El paciente puede continuar sus ocupaciones habituales. Consultas: turno fijo.

ENFERMEDADES DE SEÑORAS
Dr. Milla Solsona. Servicio de Enfermeras. Tratamiento de las enfermedades del Aparato Genital de la Mujer. Insuficiencia, Disfunción Ovárica, Impotencia, Esterilidad, Neurastenia Sexual, etc. Consultas de 2 a 4, Obispo y Habana. Sexto piso Teléfono M-7732.

DR. FRANCISCO J. DE VELASCO
Corazón, Pulmones, Estómago, Intestinos.

DR. RUBEN DE VELASCO
Corazón, Pulmones. Enfermedades de los niños. Consultas, de 1 a 3. días laborables. Horas especiales, previo aviso. Salud 34. M-6068.

4— DENTISTAS

Dr. Armando Crucet
CIRUJANO DENTAL Y ORAL
De la Facultad de Pensylvania, Gilmartetson Hospital of Oral Surgery y ex-Profesor de la Moffitt Dental Porcelain School de Philadelphia. — TRATAMIENTO DE LA PIORREA ALVEOLAR y de las sinucitis crónicas del maxilar. Obturaciones y dentaduras de porcelana. Anestesia por el gas. Paseo número 17, entre Calzada y Línea. Vedado. Teléfono F-5153.

DR. JOSE M. GATELL
CIRUJANO DENTISTA
Precios: una extracción, sin dolor: $1.00. Limpieza: $1.00. Empastes, desde $1.00. Corona, oro 22 kilates, $4.00. Dentaduras: $10.00. Demás trabajos a precios económicos. Facilidades de pago. Consultas: de 8 a 8, Habana 98, entre Obispo y Obrapía. Teléfono A-8335.

5- COMADRONAS

MARIA F. MOLINA, COMADRONA de la Cooperativa Médica «La Purísima» y particular. Ultimos procedimientos modernos. Precios módicos. Consultas gratis, diarias, Neptuno número 20-B., altos. Telf. U-4090.

CONSUELO RUDA, COMADRONA
Ex Interna de la Casa de Salud «Ba-lear». Inyecciones intravenosas a domicilio. Consultas gratis, de 8 p m., a 6 p. m. Belascoaín número 74, altoc, esquqina a Jesús Peregrino. Telf. U-5824.

COMPRAS

9— CASAS

COMPRO CASA MAMPOSTERIA AMplia, aunque sea antigua y necesite reparaciones, lugar tranquilo, aislada, cerca tranvías, terreno para cría y siembra. Trato directo. Parte contado. L.R.F., en este periódico, Anuncios clasificados.

COMPRO CASA, DE TRES CUARTOS, Alturas de Almendares, Kohly o Ensanche de La Habana. Trato directo. No corredores. Operación rápida. Base contado. Telf. M-7012.

COMPRAMOS CASAS Y SOLAres, Habana y Repartos, de todos precios y tamaños. También damos dinero en hipotecas, cualquier cantidad. Representamos hombres capitalistas, que hacen estas inversiones. J. P. Quintana e Hijo, Chacón número 23, Habana. M-8182 y FO-2188.

14— AUTOMOVILES Y ACCESORIOS

COMPRO FORD O CHEVROLET CErrado del 31 al 34. Trato directo, pago efectivo. FO-2914.

COMPRO SU AUTO, NO IMPORTA esté parado. Vendo inmejorable Fiat abierto, del 30, o cambio por carro chico, cerrado, Jorge: F-2154.

15— MAQUINARIAS

SE DESEA COMPRAR BOMBA DE media pulgada para agua, que esté en buen estado Avisen al teléfono F-3579.

SE DESEA COMPRAR DOS O tres Linotipos, que estén en buen estado, si el precio es razonable. Informes: Higinio García, en la Imprenta "El Aguila", situada en Aguila 129, casi esquina a San José, Habana.

17— MUEBLES Y PRENDAS

M-2680: COMPRA MUEBLES, MAquinas escribir, pianos, objetos de Arte, adornos, cuadros de valor, alfombras. Liquido casas completas. Todo lo que quieran vender. Camión en puerta. Dinero en mano.

A-6853: COMPRAMOS MUEBLES EN general: objetos plata, oro, cubiertos, juegos café, porcelanas, jarrones, bronces, marfil, pianos, máquinas escribir y coser, archivos alfombras, baúles y maletas. En seguida: A-6853.

ORO, PLATA Y PLATINO
Compramos joyas, objetos o monedas rotas. **Facilitamos dinero** sobre joyas.

BAHAMONDE Y COMPAÑIA
Amistad 94, casi esq. a San José.

COMPRO MUEBLES
Juegos completos y toda clase de piezas sueltas: lámparas, neveras, burós y archivos, libreros, máquina de escribir y coser. Vendemos baratos y cambiamos. «La Casa Grisa», Angeles 5 entre Reina y Estrella. M-2914.

COMPRO ALFOMBRA SALA JUEGO comedor, juego sala de uso, pero fino a familia particular, llama al teléono F-6948.

COMPRAMOS ROPA USADA. SI ustel tiene trágada, pagamos bien cualquier objeto de vestir, compramos a buen precio. Monserrate 133 entre Dragones y Teniente Rey, Martínez.

COMPRAS

17— MUEBLES Y PRENDAS

COMPRO MUEBLES FINOS Y COrrientes, objetos usados, de todas clases. Pago más. El más rápido. Si tiene que vender: llame al X-1012, Jesús del Monte 142.

X-1012: COMPRO MUEBLES
Finos y corrientes. Compro de todo. Pago más. Llame al teléfono: X-1012, si tiene que vender. Jesús del Monte 142, «El Arte».

COMPRO: M-9136
Máquinas de coser, escribir, baúles, maletas, contadores, vidrieras, archivos metálicos, muebles de Oficina, radios, pianos, neveras, enseres de Cafés y Fondas, muebles modernos. Avise a esta casa. Salud 11. Telf. M-9136.

U-2530: COMPRO PIANOS SAnos verticales y de cola y pianolas. Pago más que nadie y negocio rápido: U-2530.

A7795
COMPRO MUEBLES
PAGO MAS QUE NADIE
MONTE 85
CAMBIAMOS Y VENDEMOS

**COMPRO Y

VENTAS

CASAS

...NDO: DOS ESQUINAS Y 12 CA... ...Renta: $180.00, en $17,000 ...finca cerca de La Habana, ...se de $7,000. La tomo en ...Informes: Industria 160. Gar-

...NDO Y CAMBIO PROPIEDA... ...establecimientos, terrenos, fin... ...e hipotecas. No deje ... Tengo la que usted bus... ...Informes: Industria 160. Gar-

...MBIO HERMOSO CHALET ...700 metros, moderno frente ...a edificada cuadra Calzada y ...finca provincia Habana. ...precio diferencia. Informes: ...Balascoaín y Figuras, café,

...VENDE UNA CASA EN SANTA ...de madera, piso mosaico y ...mide 300 varas con un patio ...esquina, se da regalada, se ...ver a todas horas su dueña en ...Octubre 587, esquina a Santa

...SANTOS SUAREZ PROXI... ...nueva casa moderna, consta: ...sala, 4 cuartos, baño, comedor ...etc., precio $3,200. Tengo ...Concepción portal, sala, ...baño, comedor, cocina, pa... ...traspatio. $3.300. Informes en

...NDO Y CAMBIO PROPIEDADES, ...establecimientos, terrenos, fincas ...e hipotecas. No deje de ver... ...lo que usted busca. Infor... ...Industria 160. García.

...VEDADO: $5,000

...modernísima, techos monoliti... ...sala, jardín, portal, sala, tres ...dos baños de familia, uno lu... ...servicio de criados, hall ...habitaciones, comedor, cocina, ...traspatio, cuarto alto. Mide ...200 metros fabricación. ...último, ganga. Situada: 25 en... ...calles 26 y 28. Informes: Telf.

CASAS, SOLARES, FINCAS RUSTICAS E HIPOTECAS

...VENTA: CHALET DE DOS ...En lo mejor de la Calle ...jardín, portal, sala, comedor, ...entry, cocina, cuarto y baño, ...lavadero, garage y dos ...servicio de criados. En los ...habitaciones, baño intercala... ...Reconocer hipoteca de 3,500 ...Precio: $4,500.

...TURAS DEL RIO ALMENDARES: ...media cuadra Calzada de Co... ...acera de sombra. Chalet de ...: jardín, portal, garage, sa... ...hall, 6 habitaciones con ...intercalados, comedor al fon... ...cocina, 2 cuartos y ser... ...de criados. Con facilidades de ...$18,000.

...TUDO: CALLE 25, ACERA DE ...Chalet de una planta: jar... ...sala, recibidor, 4 habita... ...baños, intercalados, hall, ...servicio de criados, pantry ...$9,500.

...TUDO: CASA DE DOS PLANTAS ...independientes. Calle C., cada plan... ...sala, saleta, 6 habitaciones, ...intercalado, comedor, 2 cuartos ...servicio de criados: $16,000.

...FINCAS RUSTICAS, PROPIAS PA... ...potreros, caña y café, grandes ...pequeñas. Muchas facilidades de ...pago.

...DINERO PARA HIPOTECAS EN VA... ...sus sumas, a bajo interés. Ope... ...muy rápidas. Véanos, llámenos o ...escribanos. Estamos a sus órdenes.

MIRO Y LINARES
AGUIAR 71, BAJOS
A-8577

...LO MEJOR DE PRADO Y ACE... ...de la brisa, vendo edificio de ...cada planta 2 casas con una ...de 350 ms. Precio: $65.000 ...informa: Chacón 23. M-8182. ...Habana 48.

...RENTO ALMENDARES VENDO ...nueva casa moderna y bien si... ...calle 12, 4 cuartos y dos ba... ...inodoro y traspatio. Precio: 3800 ...Dueño informa teléfonos ...y FO-2188.

...VENTA CASA MODERNA, ...Vedado, con 683 ms. 6 ...y 2 lujosos baños, garage, 2 ...precio: $12.500, dueño directo ...Calle 23, departamento 3, Ha-

...GANGA: VENDO CASITA MODER... ...acera de la calzada d el Cerro, ...pesos. Informan: Cárdenas y ...Cuadriera, de 9 a 11 y de 2 a 4

...RENTA, $1,200. ESCRITURA ...muestra cuenta grandísima ...Vedado para inversión. Reina ...Colbert.

...RENTO LAS CAÑAS. VENDO BA... ...madera, portal 2, acce... ...catorce habitaciones, patio y ...lamento, lavadero, servicios, 11 ...metros. Buena renta, Hernán... ...Cortes 40.

...UN REGIO PALACETE, SITUA... ...frente del mar, lugar pprivilegia... ...tres calles, cantería y már... ...apto para club o residencia ofi... ...vende baratísimo, por arreglo ...testamentaria. No hay nada que ...Guillermo Delmonte, Haba... ...A-2474.

...CAMBIO O PERMUTO POR FINCA ...renta $50, jardín, portal, sa... ...comedor pantry, garage, ...3 baños, patio, traspatio. ...Informes Núñez. O-Farrill ...del Mazo, 8 a 10 y4 a 7.

...UN HERMOSA RESIDENCIA ...recreo, con todas comodida... ...magnífico. Calle D entre ...y Lanuza. Almendares. Ni... ...Gómez, Constructor. FO-3471.

VENTAS

48— CASAS.

GERARDO MAURIZ: M-7586
METROPOLITANA 538
COMPRO Y VENDO CASAS, SOLARES Y FINCAS.
DOY Y TOMO DINERO EN HIPOTECAS
COMPRO CREDITOS HIPOTECARIOS

ALTURAS DE ALMENDARES: CHAlet, 5 habitaciones, 2 baños: $12,500; otro, esquina, sin estrenar: $12,000; otro, precioso: $8,500; otro, Calzada, brisa: $10,000; otro: $8,000. Gerardo Mauriz. M-7586. Metropolitana 538.

ALMENDARES: BONITA CASA, SIN estrenar: jardín, portal, sala, comedor, 3 habitaciones, bonito baño, garage, mucho patio: $4,600; otra: sala, saleta, comedor, 3 habitaciones, 2 baños y garage: $3,500. Gerardo Mauriz: M-7586, Metropolitana 538.

15 APARTAMENTOS MODERNOS. Rentan $210.00. Precio: $16.000. Otro lindo chalet, en La Sierra: 4 habitaciones, techos monolíticos: $8,000. Otro: $4,500. Gerardo Mauriz: M-7586, Metropolitana 538.

VEDADO: BIEN SITUADA CASA: jardín, portal, sala, comedor, 4 habitaciones, buen patio: $5,500. Otra, magnífica residencia, 6 habitaciones, 2 baños, 2 garages.: $13,000. Gerardo Mauriz: M-7586, Metropolitana 538.

VEDADO: MODERNA, TECHOS MOnolíticos, 2 plantas independientes, brisa: $8,500. Otra, próxima 23 y G., una planta, 5 habitaciones, garage y buen patio: $12,500. Gerardo Mauriz: M-7588.

VEDADO: 17, HERMOSA RESIDENcia, 2 plantas, 1,816 metros, casi por lo que vale el terreno. Otra, lindísima residencia, Línea, muy barata. Otra, antigua, 4 habitaciones: $4,500. Gerardo Mauriz: M-7586, Metropolitana 538.

CAMPANARIO: PROXIMO A SAN Rafael, moderna, techos monolíticos, decorada. linda residencia, de 1 planta: zaguán, sala, 4 habitaciones, 2 baños, patio y traspatio: $14,000. Gerardo Mauriz: M-7586, Metropolitana 538.

GALIANO: EDIFICIO DE 4 PLANtas, esquina, bajos, comercio: $55,000 Otro, cantería, 4 plantas: $23,500. Casa de 2 plantas, próxima San Rafael: $12,500. Otra, Manrique, 3 plantas, moderna: $6,800. Otra, 2 plantas: $4,200. Gerardo Mauriz: M-7586.

MODERNO EDIFICIO DE 3 PLANtas: $25,000. Otra casa, 2 plantas, sala, comedor, 3 cuartos: $5,500. Campanario, para fabricar, 12 por 35 metros: $12,000. Terreno de 1,400 metros, próximo Belascoaín, a $5.50. Gerardo Mauriz: M-7586, Metropolitana 538.

PROPIETARIOS. — VENDEMOS Y damos presupuestos para grandes y pequeñas residencias, reparaciones, reformas, precios baratísimos; tenemos solares. Almendares, Vedado, Miramar Vibora. Compañía Constructora Fonollar. Neptuno 40, teléfono U-3986 y M-6357. Elegantes residencias por poco dinero; precios especiales damnificados ciclón. Vamos al campo.

ESTUPENDA GANGA
REPARTO ALMENDARES
Casa moderna, que vale 12,000 pesos, hoy se vende en $5,500, situada frente al Crucero de la Playa, Reparto Almendares. Compuesta de jardín, portal, sala, porche, hall, 4 cuartos, gran baño, comedor, cocina, pantry, garage y demás servicios. Dueño: Sr. Villoría, Chacón número 23, Departamento 3. M-8182.

LOMA DEL MAZO
En 2,500 pesos casa moderna, a dos cuadras de la Calzada, con sala, saleta de comer, dos hermosos cuartos, baños, baño completo, patio, traspatio y un cuarto alto, Julio C Granda, Obrapía 33 Teléfonos M-5921 y F-5759.

VEDADO
En la calle Paseo de 13 a 21, vendo gran residencia de esquina con dos plantas y 1816 metros de terreno en 40.000 pesos. Es una verdadera ganga. Julio C. Granda, Obrapía 33, teléfonos M-5921 y F-5759.

VENDO, ALMENDARES: SI DESEA una linda casa, vea una de las dos que tengo, acabadas de terminar, Calle E., entre 14 y 16. Muy bien terminadas y a precio económico. Informes: X-1845.

FRENTE A LA LINEA DE MARIAnao y próximo al Campamento de Columbia, vendo una casa con tres cuartos. González, FO-2247.

VENDO, A GRAN OPORTUNIDAD, casa en 12 número 9, entre Concepción y Dolores. Informan, en la misma.

SE VENDE UNA CASA CALLE DE Reyes sin número esquina a Paniagua, Cerro, 4 cuartos, salón para establecimiento, cocina, baño, servicios sanitarios, patio y una accesoria con solar al lado propio para fabricar. Capacidad superficial: 416 metros cuadrados. Informan: Aguiar 81, quinto piso, A-0651.

49— SOLARES

ESTRADA PALMA: VENDO SOLAR de 12 por 48 varas, parte llana, cerca D-Strampes, sombra. Toda la cuadra fabricada. Ganga: $2.85 vara. Campanería, Aguiar 68. M-7785.

SOLARES: ESQUINA TAMARINDO Y San Benigno, 12 por 22, a $2.50 vara; Juan Bruno Zayas, entre Lacret y Lee, 12 por 48, a $2.50 vara. Campanería, Aguiar 68. M-7785.

CALZADA DE COLUMBIA: 18 POR 43 varas, alguna fabricación: $4,000; La Sierra, Calle Primera, cerca de 6, mide 586 varas, a $3.00; y tros más. Campanería, Aguiar 68. M-7785.

GANGA Y OPORTUNIDAD: VENDO, Vedado, parcela ideal, 14 por 23.40, punto alto, situación magnífica: 3,000 pesos; lujoso chalet, 3 baños, costó $38,000 en $18,000. Marrero: M-7774, Aguiar 25.

MIRAMAR: EL MEJOR REPARTO. Tengo solares en venta, desde $1.80, en calle 22; calle 12, a $2.80; calle 14, a $3.00; calle 18, sombra, a $3.50; calle 2, sombra, a $3.50; Quinta Avenida, a $7.00. Guillermo Delmonte, Habana 84. A-2474.

ALTURAS ALMENDARES SE VEN de solar de 36x45. Precio a $3 vara, situado Av. Central próximo al puente. Quintana, Chacón 23, M-8182 y FO-2188.

VENTAS

49- SOLARES

SOLARES
En el Reparto Miramar.
ALBERTO G. MENDOZA.
Amargura 23, M-8494.

SOLARES Y PARCELAS, VEDADO: esquina, 2 cuadras Parque de Medina, 800 metros: $4.50. Calle 19, esquina fraile, 1133 metros, a $5.00. Varias parcelas, 10 por 22.66: $2,000. Solar, 13.66 por 50 brisa, próximo 23, a $12.50. Facilidades de pago.

ALTURAS DE ALMENDARES: AVEnida de La Paz, 12 por 47: $2,500. Otro, 865 varas, a $3.50. Otro, Avenida América, 817 varas, a $5.00. Calzada, 670 varas: $3,500. Otro, Calzada, 1,300 varas, a $3.50. Gerardo Mauriz: M-7586, Metropolitana 538.

CHUCHO DE FERROCARRIL. INfanta a dos cuadras de Infanta se venden 7000 metros con chucho de ferrocarril. Tavel U-1710.

VENDO O CAMBIO SOLAR SANTA Amalia pegado Calzada parte diner y parte plazo, admito automóvil parte pago. Sr. Japón. 4 No. 242, entre 25 y 27. 49

SIERRA, FRENTE AL PARQUE: $3.20
Vendo dos parcelas de 12 por 50 y 16 por 50. Facilidades de pago. Benítez. M-7058.

REPARTO LA SIERRA
SE VENDE SOLAR DE ESQUINA, acera de la brisa, mide 22.17 por 45.75. Precio. $2.500-00. Dueño teléfonos: M-8182 y FO-2188.

HABANA. SE VENDE CALLE LLInás próximo a Infanta paño de terreno de 1400 varas propio para industria o para fabricar para renta. Precio: $5.50 vara. J. P. Quintana e Hijo, Chacón No. 23. M-8182 y FO-2188.

VEDADO. SE VENDE SOLAR DE centro con una medida de 16.51 por 26.72 varas, otro esquina fraile de 25.94 por 26.72 vs. Precio: a $4.50 vara el centro y a $5.00 vara la esquina de fraile. Dueño: teléfonos teléfonos M-8182 y FO-2188.

REPARTO MIRAMAR. 5a AVENIDA Vendemos solar de esquina de fraile en lo mejor de la 5a Avenida, mide 1,564 varas. Precio de verdadera oportunidad. Dueño: Telfs. M-8182 y FO-2188.

POR AUSENTARME DEL PAIS, vendo magnífico solar, en la Quinta Avenida, frente al Miramar Yacht Club, 18 por 60 varas. Muy barato. Dueño: Telf. FO-1043.

ALTURAS DE ALMENDARES
En Calzada, sombra. Vendo parcela de 18 por 40 varas, a $5.50, la vara. Facilidades de pago. Benítez: M-7058.

VEDADO, GANGA: $3.25 VARA
Vendo solar de 12 por 42 varas, acera de sombra, al lado casa fabricada. Calle 26, entre 25 y 27. Benítez: M-7058.

COMPRO PANTEON O TERRENO
En Avenida principal o cerca. Sr. Benítez: M-7058.

REPARTO KOHLY: SE VENDE UN lote de solares, juntos o separados, Avenida Central, acera sombra. Facilidades de pago, Manzana de Gómez 264.

50— FINCAS RUSTICAS

EN SANTA MARIA DEL ROSARIO Tiene casi una caballería con muy buen pasto árboles frutales, guayabos y palmas con arroyo permanente, casa y establo. Fernández. Precio 1300 pesos. M-4312.

FINCA RUSTICA UNA Y TRES cuarto caballerías, dos mil palmas, propia para vaquería, cría cochinos, entre San Francisco y Cotorro. 5.500 pesos.

VEINTE MIL METROS TERRENO, pegado paradero y planta eléctrica Cotorro, 40 árboles frutales, ocho centavos metro.

CUATRO MIL VARAS ESQUINA General Lee y Santa Rosa (Marianao) casi frente Hospital Militar. Uno cincuenta vara.

NUEVE MIL SEISCIENTAS VARAS (en Cárdenas) 8 solares por calles 28, 29, Souverbille y Cerrutti. Cerca Cuartel Ejército y fábrica sogas, 10 centavos vara, 900 pesos todo. No corredores. Gómez, Cuba 4 teléfonos M-4741 y A-8040.

FINCAS, VENDO: UNA DE DOS CAballerías, carretera Ceiba, casa de mampostería, moderna, buena tierra, pozos, manantial, bomba motor, tanque, arboleda, frutas: $9,000; otra, 3 caballerías, carretera Nazareno, 25 kilómetros, buena tierra, cercada, palmar, arboleda, pozos: $5,000. Campanería, Aguiar 68. M-7785.

FINCAS: UNA DE 4 CABALLERIAS, frente carretera Güira, buena tierra, frutales, tabaco, frutos: $9,000; otra, carretera Campo Florido, 2 y cuarto caballería, agua, palmas, arboleda, frutos: $7,500. Campanería, Aguiar 68. M-7785.

VENDO FINCA UNA CABALLERIA frente a carretera tierra de primera mucha arboleda agua y casa bien cercada, precio: $2.900 que es un regao, véaa. Informes en Monte 311.

VENDO FINCA RUSTICA, ENTRE el Cotorro y Santa María. Tiene 14,250 varas, de las cuales 140 frente a Carretera. Precio: 18 centavos vara. Facilidades de pago. También vendo otra, con 16,000 varas. Informes: J. Llanes, Sitios 42. Teléfono: M-2632.

VENDO FINCA 12.1/2 CABALLErias en carretera para crias de puercos, tiene rio, $7.000 y una caballería con arroyo, palmas y arboledas, 2 500 pesos. Informes: Virginio Santos, Samá 1, Marianao.

GRAN NEGOCIO. A 20 KILOMEtros de la Habana y frente a la carretera central, vendo una finquita para frutos menores o recreo, con río, pozo y arboleda, (11,000 varas). Telf. FO-2247.

51- ESTABLECIMIENTOS

VENDO RASTRO POR ENFERMEdad de su dueño, buen punto, poco alquiler, negocio de mucho porvenir. Luis Alvarado, Belascoaín 50, altos.

VENTAS

51- ESTABLECIMIENTOS

VENDO UNA FONDA. INFORMES: Luyanó 148 entre Juana Alonso y Teresa Blanco.

BODEGA SOLA EN LA ESQUINA antigua Habana, local para familia, precio: 400 pesos. Cafecito Lecrería pegado a los muelles, precio $350. Vidriera de tabacos con 6 billetes, 300 pesos. Villegas y Teniente Rey, Vidriera café Alfredo.

SE VENDE UNA BODEGA MUY BA rata por no poder atenderla su dueño, muy buena venta diaria, 2.000 de contado. Carmen No. 11 entre Campanario y Tenerife. Después de las 3 p.m.

NEGOCIO VERDAD. BODEGA SOLA en esquina, mucho barrio alquiler paga $6.00, $1,600 doy facilidades. Arellano No. 28½. Entre Luz y Pocito, Víbora. Informan de 12 a 2.

SEÑORA VIUDA VENDE BODEGA bien surtida Calzada J. del Monte No. 155, por no poderla atender. Informe: Muralla No. 13 Teléfono A-9979

ESPLENDIDA LECHERIA $1200.
En zona Centro Asturiano, $25 diarios; 10 libras café y 65 litros leche, se garantiza lo dicho; no andamos con mentiras. Informes: Suárez, Belascoaín y Figuras, café.

BODEGA EN CALZADA $850
Situada zona Galiano, sola en esquina, surtida, sin deudas, tipo barra, poco alquiler y largo contrato, comodidad familia. Informes gratis. Suárez, Belascoaín y Figuras, café, de 1 a 6.

CAFE-CANTINA EN $900
En Calzada, con fonda y Billares, propias alquiladas. Buen contrato. Quedan $60 de alquileres a favor. Excelente negocio para 2 socios honrados. Informes: Suárez, Belascoaín y Figuras, café.

SE VENDE, MUY BARATO, POR TEner que atender otro negocio, una vidriera de cigarros y billetes, instalada en magnífico y amplio local, con lugar para vivienda. Paga poco alquiler. Informes: Díaz, Aguacate 31, entre Obispo y O-Reilly.

PANADERIA. EN ESTE GIRO NO hay mejor, capaz de elaborar 4,000 libras, lo más moderno, se vende con facilidad de pago o se admite socio para que la administre, si no es del giro no se moleste informa su dueño vidriera del café de Belascoaín y San José.

SE VENDE GRAN FARMACIA A dos horas de la capital, en 7.500 pesos o se cambia por una buena propiedad en la Habana. Informan: Trocadero y San Nicolás, Botica.

SE VENDE UNA BOTICA. ES UNA ganga. Informan: Hospital 106, bajos, entre Salud y Jesús Peregrino, de 2 a 5.

53- AUTOMOVILES-ACCESORIOS

VENDO CHEVROLET 28, BUENA apariencia, bien equipado, lo doy barato. San Miguel 179, entre Oquendo y Marqués González. Garage.

SE VENDE PAIGE CERRADO DE cinco pasajeros año 1931 en buen estado, puede verse todas las tardes en Lagueruela No 2, Víbora.

SE VENDEN POR NO NECESITARlo un Chevrolet del 28 en buenas condiciones, cuatro gomas nuevas para verlo Zanja 81, listo para trabajar.

VENDO BUICK 1929, CHICO, ABIERto, 6 ruedas alambre, excelente. Véase en Garage «Belén», Compostela 139. Telf. A-8044. Véalo después de las 9 p. m. Precio: $250.00.

CHEVROLET DEL 33. SE VENDE uno en inmejorables condiciones y se da barato. Puede verse en 11 número 68, entre 8 y 10, Vedado, a todas horas.

SE VENDE UN CHEVROLET 1934, tipo Master cerrado, de 4 puertas, 5 ruedas, completamente e nuevo, en 750 pesos. Dr. Borges, Clínica Fortún-Zousa, de 8 a 11 a.m. o en Ave. Tropical 18, Alturas de Almendares. Teléfono FO-1213.

GRAHAM PAIGE, SEDAN 5 PASAJEros, motor chico, muy económico, chapa particular. Barato. Garage San Ignacio y Santa Clara.

VENDO PARA PARTICULAR ESsex cerrado 2 puertas perfecto estado mecánica y gomas, muy económico. Dueño actual lo manejó siempre. Precio ganga. Empedrado 49. De 10 a 12 y 3 a 6.

HORROROSA GANGA. LIQUIDAmos automóviles Hudson, Elcar, Chevrolet, Buick, Dodge Ford, cerrados o abiertos. Con facilidades de pago. Aproveche este oportunidad. Latour, Zanja y Lucena. U-5942.

SE VENDEN DOS CAMIONCITOS D odge cerrados, propios para reparto, en magníficas vondiciones de gomas y mecánica, se dan baratos. Latour, Zanja y Lucena.

ALQUILAMOS AUTOMOVILES POR horas, días y semanas, precios convencionales por más tiempo. Manejado por usted mismo. Garantía, seriedad, U-5942. Zanja y Lucena.

COMPRAMOS AUTOMOVILES DD todas marcas como quiera que estén. La Casa que mejor paga. Visite a Latour. Zanja y Lucena, o llame al U-5942.

COUPE 6 CILINDROS, 4 PASAJEros Pierce-Arrow en magnífico estado y gomas nuevas. Funciona perfectamente. Precio de regalo. Las gomas valen más. J. Ulloa y Cía. Prado 5.

VENDO CHEVROLET CERRADO, 29 al 30, 4 puertas, 6 cristales; y otro, del 27. Están flamantes. 23 número 455, entre 12 y 14, Vedado.

CHEVROLET DEL 91 CERRADO, pintura y gomas nuevas, mecánica perfecta 325 pesos. Castellanos G 68, Vedado, F-3093.

VENDO FORD DEL AÑO 32, CUATRO cilindros, cuatro puertas. Equipado con gomas Michelín, e inmejorables condiciones, igual que nuevo: 460 pesos, Jesús del Monte 209, altos.

OPORTUNIDAD: VENDO DOS AUStin, del 34, casi nuevos; Buick del 28, ligero; cuña Dodge 6, del 30; Baby Dodge Sedan. Garage Euzkadi, Lamparilla 7.

SE VENDE AUTOMOVIL BUICK, acabado de reparar, del 31. Informan en el Garage de San José entre Gervasio y Belascoaín.

VENTAS

53- AUTOMOVILES-ACCESORIOS

SE VENDEN: UN AUSTIN, DEL 34; un Dodge, cuatro puertas, seis ruedas de alambre; un Buick del 28, tipo ligero; una cuña del 30, Dodge, convertible. Lamparilla 7.

SE VENDE UN DODGE, DE SEIS cilindros y seis cristales. Pintura y gomas nuevas. Informan: Espada y Jesús Peregrino, Garage.

FORD 1935, CERRADO, GOMAS NUEvas. Su dueño embarca el domingo. Urge su venta. También Studebaker 1934, cerrado. Haga oferta razonable. Verlos: Garage «Patria», Zanja 16, Sr. Alom.

FAMILIA, POR EMBARCAR, VENDE sus automóviles: Buick del 30; otro 31, cerrados, cuatro puertas, chicos, completamente nuevos. No pierda la oportunidad, Línea 75, esquina a 2, Vedado, de 2 a 7 p. m.

MARMON SEDAN, 4 PUERTAS, MUY bonito. Se vende, casi regalado, Agencia Ford de Marianao, Real y Avenida de Columbia.

GANGA: ACUMULADORES, DINAmos y arranques, a como quiera. Compro dinamos y motores eléctricos. No importa que estén quemados. Cargamos acumuladores. Rodríguez, experto electricista. Reina 12.

SE VENDE FORD COUPE DEL 31, agua Dulce No. 2, taller de carros, de 8 a 12 o 2 a 6

54— MAQUINARIAS

REGALO DE UNA COMPRESORA de amoniaco para fabricar 25 toneladas de hielo, costó $17,000, la vendo en $1,000, y una lechería que vende $35, en $1300. Vale 3 veces más. Informes Arrojo, Belascoaín número 50.

SE VENDE BOMBA CENTRIFUGA de 2x2 con su motor especial para líquidos pesados. Informan U-1710.

DE OCASION: VENDO MOLINO PAra arroz, completamente nuevo: equipo completo; sistema moderno alemán; convertible a moler maíz; garantizo la perfección. Delicias y Cruz Verde. Guanabacoa. Mr. Mais.

VENDO EN PERFECTO ESTADO DE funcionamiento, regalado, Tractor Fordson, magnífico arado Oliver de dos discos y nueva grada 32 discos. No compro antes de ver esto. Informan teléfono U-2269.

VENDO PARA TOSTAR CAFE «RApido Ideal» de 100 kilos, despedradoras molino grande, pedestales SKF caja bolas 20x1.11/16. López. Cueto 190 Luyanó. (Cerca Calzada).

TANQUE MIEL 30 X 50, MAQUINA Corliss 150; horizontales 120, 100, 50, 75; tubería fundida; máquina de marcar sacos; válvulas cuña; planchas 3/16, 1/, 3/8; ejes hasta 4»; poleas; serpetines cobre 4»; ladrillos refractarios; planchas zinc; tejas; trocks vía 30». Ingenio San Antonio, Santa Clara. Informes: O-Reilly 23. Martínez Ramos.

MAQUINARIA NUEVA, BARATISIma: Galletera Day, 4 troqueles, con motor eléctrico, acoplado; molino de viento Estrella, con 18 pies de rueda y torre de 50 pies, extra fuerte. Informes: Amauri Castañeda, Apartado 123, Holguín.

PESAS Y BALANZAS

PESAS DE MOSTRADOR, BASCUlas usadas, de diferentes marcas. Garantizadas Liquido baratas, procedentes de Compañías que cambian por pesas nuevas «Toledo». M. Amengual. Agencia de Pesas «Toledo». Teléfono A-7807. Habana y Chacón.

55— CAJAS CONTADORAS

REGISTRADORAS NATIONAL, MOdernas, a plazos. Cambio niqueladas y antiguas, por modernas. Se reconstruyen, reparan, limpian, niquelan, esmáltan, por mecánicos de Fábrica. Visite esta casa: San Rafael número 51.

56- MUEBLES Y PRENDAS

VENDO A PARTICULARES UN juego de recibidor moderno y un radio de la mejor marca. Escobar 97, bajos, entre San Rafael y San José

VENDO ELEGANTE JUEGO CUARto, 3 cuerpos: $30.00 otro, 8 piezas, finísimo; comedor, 9 piezas; sala: $14.00, espejo colgado. Todos Arte Moderno, San Joaquín 60, entre Monte y Omoa.

MUEBLES, OPORTUNIDAD: GRAN cantidad, a precios bajísimos y con grandes facilidades de pago: juegos de cuarto, comedor, sala y piezas sueltas, «La Predilecta», San Rafael 171, entre Marqués González y Oquendo. U-1729.

SE VENDE, CASI REGALADO, MOnumental juego de comedor enchapado. Soberbia obra de chapistería. Un juego de cuarto, caoba, de 3 cuerpos, finísimo, con butacón, tapizado. Urge su venta, Salud 98 casi, esquina a Belascoaín.

AVISO: COMERCIANTES E INDUStriales, la Casa Ros y Nova, sigue recibiendo nuevos modelos de la acreditada sillería de Viena, «Thonet-Mundus». Esos modelos son algo excepcionales, por su insustituible calidad y duración, elegancia, distinción e irrompibles, que vale la pena el verlos en Galiano noventicuatro, y ustedes que las adquieran. También es digno de no olvidarse que estamos ofreciendo pagos a su comodidad, tanto en muebles de cuartos, comedores, salas, recibidores, como de oficinas. Aceptamos cambios. Alquilamos muebles y sillas plegadizas. J. Naveira, S. en C.

M-7084: COMPRO MUEBLES, MAquinas de coser, y escribir, lámparas, piano, ropa, nevera, porcelana, antigüedades. Alfombras, piano, vajilla. Pago bien. Acudo en seguida; M-7084.

URGE VENTA EMBARCO. JUEGO Juego cuarto color caoba 22 pesos juego recibidor 8 pesos, radio mueble, 23 pesos. Aparador 5 pesos, dos sillones, 3 pesos. Banqueta $1.50. Lealtad 145 B, bajos, entre Salud y Reina.

VENDO EQUIPO FRIGIDAIRE, CAsi nuevo, muy barato, en 23 número 245, entre F. y G. F-3624.

FAMILIA, VENDE LUJOSO CUARTO de tres cuerpos, último modelo, caoba: $120.00; regio comedor, Renacimiento, legítimo: $110.00; otro, chico: $55.00; librero, Renacimiento; lámpara fina: $5.00. Concordia 127, entre Belascoaín y Gervasio.

VENTAS

56— MUEBLES Y PRENDAS

SE VENDE UN BILLAR DE CAramboas. Se da muy barato. Villegas 89, Ferretería.

«VERSALLES», REINA NUMERO 22. Liquida juegos cuarto, comedor, lámparas, etc., por dejar local el día 30. Vende camión Chevrolet 1928: 100 pesos. Admite ofertas sobre mercancías. El que más de se las lleva.

SE VENDE A PERSONA DE GUSto finísimo canastillero propio para vitrina de antigüedades, tiene en relieve de madera el año 1875 y por cornisa hermoso escudo de la Habana. Virtudes 175.

VENDEMOS MAGNIFICA NEVERA Weshinghouse F No. 268, (bajos), entre 27 y 29, teléfono F-6575

URGEME VENDER HOY MISMO juego cuarto $28, otro 3 cuerpos, fino 35 pesos, comedor, 45 pesos, juego regio 3 cuerpos, 75 pesos, buró, sillones, lámpara. Escobar 9, bajos, San Lázaro y Lagunas.

SE VENDE UN JUEGO DE BIblioteca muy fino, una cómoda, un par de jarras antiguas, un par de andelabros de bronce, una mesa onsola de madera y otras cosas más, como abanicos, cristales etc. Para verl os de 10 a 12 y de 2 a 6 en 23 No. 18 esquina a I, Vedado.

SE VENDEN UNOS CUADROS originales de Martínez y Abades de Tomás Fedriani, de García Rodríguez, un Chartrand, etc. Pueden verse de 10 a 12 y de 2 a 6 en 23 No. 18 esquina a I, Vedado.

JUEGO CUARTO: $15.00, CINCO piezas, por deshacer la casa; tres cuerpos: $29.00; aparador, radio, sala, lámparas, ortofónicas, neveras. Lo que ofrezcan. Neptuno 220, entre Aramburo y Oquendo.

JUEGO CUARTO $20. OTRO TRES cuerpos, último tipo, sala 9 piezas 15 pesos. Ortofónica Víctor, cama madera moderna, $4., 2 sillones portal, 5 pesos. Maloja 81, Manrique y San Nicolás.

OBJETOS DE ARTE
Propios para regalos y muebles de todas clases, en Salud 9, esquina a Rayo, a precios reducidísimos: porcelana, cristalería fina, bronce, mármol, espejos porta-retratos y ceniceros de última novedad. Lamparería en general: Surtido en equipajes. «La Casa Inglesa», Salud y Rayo. M-7179

VENDO JUEGO comedor 9 PIEZAS 35 pesos, Estévez No. 4 y Monte, no mueblistas.

MUEBLES A PLAZOS
Juegos de cuarto, comedor y sala, lámparas, mimbres. Belascoaín 68. Cambiamos muebles.

BARATISIMO
Trajes de calidad y modernos; capas Barragán, lámparas, objetos de adorno, Casa de Préstamos «La Sociedad» Suárez 34, entre Apodaca y Gloria.

FLUSES A $2.00
Procedentes de empeños: pantalones, sobrecamas, zapatos, maletas, radio, máquinas de escribir, coser y calcular ,muebles de oficina. Compro, empeño y vendo. Llame y vea: Monserrate 39 y Parque Zayas. A-8054.

Regalo Muebles
Brindamos mejores muebles desde los modestos a los más lujosos, módico precio. Grandes facilidades de uago. Especialidades en fabricación. Díaz y Chao, Neptuno 197 y 200, entre Belascoaín y Lucena. U-5154.

MUEBLES Y RADIOS A PLAZOS COMODOS.
Juegos de cuartos, sala, comedor y recibidor
desde
$1.00
semanal.
CAO Y VARELA
Neptuno número 127, entre Gervasio y Belascoaín.
Compramos y cambiamos y alquilamos muebles.

OBJETOS ARTE JOYAS
A precios increíbles liquidamos: Figuras de bronce y marfil, porcelanas lámparas. Frigidaire, relojes de pared y pie, gobelinos, estuches para cubiertos de plata, objetos de plata de café, muebles antiguos y modernos. También tenemos un surtido enorme de joyería fina.
"LOS TRES HERMANOS"
Consulado núms. 94 y 96.
Teléfono: M-3534.

VENDO CUARTO: $20.00; OTRO, 3 cuerpos: $25.00; otro, 8 piezas; comedor, elegantísimo; sala, espejo colgado .Todos caoba, último estilo y bainíz finísimo; aparador: $8.00. Estrella 129, entre Campanario y Lealtad.

VENTAS

56- MUEBLES Y PRENDAS

MUEBLES EN GANGA
Juegos de cuarto, Arte Moderno, $4.00 mensuales; comedor, caoba, último estilo: $3.00 mensuales; sala o recibidor, modernísimos: $3.00 mensuales; juego de cuarto, 3 cuerpos, caoba, últimas creaciones: $5.00 mensuales. Precios muy bajos.
"LA EMINENCIA", NEPTUNO 188

Máquinas, Buros y Joyas
Radios, ropa. Empeño, compro y vendo: máquinas escribir, sumar, calcular, coser, archivos, cajas, burós, mimeógrafos, pupitres, equipajes, objetos de Arte, satélites y mesas. Llame y vea: Monserrate 39 y Parque Zayas. A-8054.

MUEBLES A PLAZOS
No pierda esta oportunidad. Tenemos muebles para todos los gustos y situaciones, desde:
$1.00
Semanal
"LA GRANADA"
Neptuno 191 y 193.
Telf. U-4490.

BAULES Y MALETAS
Realizamos sólo por 10 días: 22 baúles-escaparates, 14 de camarote, 9 zapateras, 11 maletines y 55 maletas nuevas y usadas. Salud número 9, esquina a Rayo, «La Casa Inglesa». M-7179.

MUEBLES A PLAZOS
Juegos de comedor, Renacimiento; de cuarto, Arte Moderno; sala y recibidor, modernos. Cambiamos muebles. «Casa Cao», Belascoaín 68.

BAULES Y MALETAS
Gran liquidación de baúles, maletas y ropa; máquinas escribir, sumar, calcular y coser. Todo a precio de liquidación, «La Sultana», Suárez número 3, al fondo de «La Nueva Isla».

MUEBLES EN GANGA
Juegos de cuarto: $30.00; idem., de 3 cuerpos: $40.0; de sala: $15.00; comedor: $30.00; escaparates. $9.00; con lunas: $15.00; mesas correderas: $4.00; aparadores: $6.00; 6 sillas y 2 sillones: $10.00; máquinas coser. Se cambian y compran toda clase de muebles, pagando más que nadie. Se da dinero sobre joyas, muebles y objetos de Arte.

LA PRINCESA, SAN RAFAEL 107
entre Escobar y Gervasio. U-7926.

VENDO JUEGO DE CUARTO, MOderno: $30.00; otro, 3 cuerpos, último estilo; comedor, 9 piezas; sala, caoba, barniz muñeca y nevera. Jesús del Monte 27, altos, una cuadra Esquina Tejas.

MUEBLES BARATOS
Juegos de cuarto desde $25.00 hasta $150.00; sala, $15.00 hasta $70.00; comedor $30.0 a $80.00. Camas de madera nuevas, $10.00 y de hierro, escaparates de todas clases, neveras, y toda clase de piezas sueltas a precio nunca visto. No compre sin antes visitar «La Casa Bahamonda»,

VENTAS

59— RADIOS

REGIO RADIO VICTOR, ESTA NUEvo en menos de 30 pesos; y otro, RCA, del establecimiento, en $10.00. Coge todas las Estaciones extranjeras, por embarcar. Neptuno 220, entre Soledad y Aramburo.

RADIO MAJESTIC $35; AMERICA, $11; Lyric, $35; Atwater Kent Fonógrafo, $45; Atwater Kent 9 tubos, Widwet 16 tubos, onda corta nuevos, $75 y $90. García Salud 86 M-4077.

Lidó EN LA CUMBRE DE LA PERFECCION

CALIDAD ECONOMIA GARANTIA PRIORIDAD ALCANCE Y VOLUMEN Y muchas más ventajas ofrecemos a Ud.! MADRID, ROMA, LONDRES, ETC. escuchará en un Lidó Que puede adquirir con las mismas facilidades de pago que ofrece en muebles y radios CAO y VARELA NEPTUNO 187 entre GERVASIO y BELASCOAIN TLF. U-3417

VENDO FLAMANTE RADIO, MARCa Majestic, bonito mueble, sonoras voces, perfectas condiciones mecánicas. Regalo: $34.00. Verlo: Monte 317, altos esquina Figuras.

A PERSONA DE GUSTO: FLAMANte radio-electrola, Majestic, estupendas voces y preciosísimo gabinete Renacimiento Español. Costó 1,200 pesos. Regalo en $75.00. Es un regalo. Véalo: Angeles 23, entre Monte y Maloja. M-8542.

RADIOS GRUNOW 1936, TODAS ondas, desde 5 pesos mensuales. Radios usados, desde 12 pesos. Majestic y Víctor, baratísimos. Hago cambios, Jesús del Monte 27, una cuadra de Esquina Tejas.

VENDO RADIOS DE TODAS MARcas con grandes facilidades de pago. Pueden verse a todas horas en Escobar 97, bajos, entre San Rafael y San José.

VENDO RADIOS GRUNOW para todas ondas desde $5 mensuales. Admito como parte pago: radios de uso. Solicite demostración al teléfono A-9331, Acosta No. 115, casi esquina Egido.

60—INSTRUMENTOS DE MUSICA

SE VENDE UN VIOLIN PARA ESTUdios, calle 13 No. 102, Vedado entre 12 y 14.

REGIO PIANO, MARCA STRAUS, Viena, casi nuevo, a tono de orquesta y de voces muy finas. Se vende en muy bajo precio. Véalo y convénzase, Dragones frente al Teatro Martí.

PIANO FINO COMPLETAMENTE nuevo, la mejor marca, último modelo, lo vendo baratísimo, urge venta. Calle 12 No. 7 entre F y G, frente a Destilería Habana Reparto Batista.

VENDO PIANO MODERNO, COMpletamente nuevo, propio para persona de gusto. No tiene comién. Urge venta. No reparo precio, Perseverancia número 1, casi esquina a San Lázaro.

GRANDIOSO PIANO, MARCA ROnisch, Berlín. Lo mejor de lo mejor. Lo más famoso, de finísimo sonido. Mueble de gran atractivo, color nogal. Muy barato. Dragones frente al Teatro Martí.

ESTUPENDO PIANO, MARCA ROnisch, Berlín. Lo mejor de lo mejor. Lo más fino, más elegante y más famoso. Color nogal. Está nuevo y se da baratísimo. Dragones, frente al Teatro Martí.

«LA INTERNACIONAL», VENDE LOS mejores pianos, cuarto cola y verticales: Steinway, Ronich, Bluhner, Kallmann, Schimel, Pleyel. Facilidades de pagos. «La Internacional», San Rafael 57, esquina a Campanario.

"LA PREDILECTA"
SAN RAFAEL 142

Por lo que usted quiera pagar, le daremos el piano que necesita. Liquidamos un enorme surtido de pianos finos, propios para personas de gusto y al alcance de todas las fortunas. Facilidades de pago. Visite nuestros grandes salones de exposición.

"LA PREDILECTA"
SAN RAFAEL Y OQUENDO.
TELEFONO: U-2536.

AFINADORES

AFINE SU PIANO, POR $2.00, CON toda garantía y seguridad. Manuel Domínguez, afinador mecánico, graduado en la Escuela «Danguard», de New York. Taller de Reparaciones: Zulueta 36 y medio. Telf. M-3040.

VENTAS

AFINADORES

PARA EXTERMINACION DEL COmején, ratas, polillas, en pianos, pianolas, órganos. Como también repararlos, restaurarlos y afinarlos, diríjase a Durant y Protti. Reconocidos como los más expertos. Todo trabajo garantizado. Precios módicos, Manrique 1-D., entre San Lázaro y Lagunas. Telf. A-7877.

AFINADOR, COMPOSITOR DE PIAnos y autopianos, del Conservatorio de Música Masriera. Experto graduado en Michigan, Estados Unidos. Trabajos garantizados. Precios módicos. Afinar: $2.00. Avisos: Profesor Vidal Cuvelier. Teléfono A-8606.

61— DE ANIMALES

SE VENDEN GALLOS Y GALLINAS malayas, pura sangre, blancas completamente y palomas mensajeras, blancas. Boada, Mayía Rodríguez y Perla, Reparto Los Pinos, Habana. Después de las 12.

SE VENDE UN VERRACO HAMPshire, (con faja blanca) de un año, propio para cría. Finca «Las Tres Hermanas. Pregunten en Bodega de Corral Falso y Cuatro Esquinas, Guanabacoa.

VENDO DOS POLLONAS Y UN GAllo, Plymouth Rock jabados, seis meses; y pollones Plymouth Rock blancos; importados, cinco meses, cinco libras. Informan: teléfono FO-2530.

VACAS

Vendemos recentinas, cruzadas, buenas lecheras y un toro holandés, Ayestarán No. 1, teléfono U-1129.

61

SE VENDE UNA PAREJA DE MOnos, muy mansa y la más bonita que hay en Cuba. Pueden verse en Rodríguez 1, esquina a Concha, Luyanó.

VENDO A PRECIO DE SITUACION mulos, carros y arreos de todas clases, caballos, mulos de monta y pony, 4 potros sementales, 7 y media cuartas, bonito color. Carros cerrados para lecheros y panaderías. Domingo Jarro. Marina y Atarés. Jesús del Monte X-2876.

OBJETOS VARIOS

SE COMPRAN METALES VIEJOS, pagando buenos precios. Revillagigedo 120.

SALUD 11

Atención: Liquido cantinas, mesas, de Café, sillas, mostradores, vidrieras, cocina de carbón y piedra, neveras, muebles de todas clases, cajas de hierro, Frigidaire, lámparas, juegos de cuarto, recibidor, comedor, equipajes. Visite y compre: A-9136.

UNA PESA TOLEDO NUEVA SE vende, de 30 libras facilidades de pago. Informan en 12 y Zapata, Café Vedado. Teléfono F-3022. Suárez.

Dinero-Hipotecas

64— OFERTAS

DINERO SOBRE JOYAS DESDE EL 1% "LA CASA MUXELLA" Neptuno 13 - Telf. A-0309

PRESTAMOS
Dinero sobre joyas
Desde el 1%
Compramos y vendemos joyas y muebles.
LA PERLA
Animas 84. esq. a Gallano.
A-8222.

DINERO

Doy grandes y pequeñas cantidades, en primera hipoteca, desde el 7 por ciento, en adelante, para La Habana y sus barrios. Compro y vendo casas, solares y créditos hipotecarios. Compro y vendo Bonos y Acciones.

JULIO C. GRANDA
Obrapía 33. Telfs. M-5321 y F-5759.

DINERO

No pierda tiempo. Cuando necesite tomar dinero en hipoteca o Pagarés, vea a M. Fernández, San Ignacio 50. Telf. M-9272. De 2 a 5. Operación rápida y absoluta reserva.

HIPOTECAS. ME URGE COLOCAR 15 mil pesos, fraccionados desde 300; Habana y sus repartos para bóvedas y panteones desde 50, firmo en el día. J. Llanes, Sitios 42, esquina a San Nicolás, teléfono M-2632.

65— BONOS Y VALORES

COMPRO BONOS REPUBLICA DE Cuba, Obligaciones Ayuntamiento de La Habana, Primera y Segunda hipoteca; Bonos Compañía del Gas, Bonos Compañía Jarcía de Matanzas, Bonos Fomento y Fabricación, S. A., Bonos Papelera Cubana, Bonos Cuban Teléfonos, Bonos Banco Asturiano. Obrapía 17, Manuel Piñol.

N. GELATS Y COMPAÑIA

106 Aguiar 108 esquina a Amargura
CAJAS RESERVDAS
Las tenemos en nuestras bóvedas construidas con todos los adelantos modernos y las alquilamos para guardar valores de los interesados. En esta oficina daremos todos los detalles que se deseen

VALORES

Se compran y venden toda clase de Bonos y Acciones, pagándolos a los más altos tipos. Vidriera del Café Wall St. Aguiar y Obrapía. Teléfono M-8876.

PARA LAS DAMAS

70- INTERES PARA LAS DAMAS

SEÑORA: NO BOTE SU SOMBRERO, sin verlo Celestina. Tiño, hago, reformo, plancho, engomo: 30 centavos. «Casa Celestina», San Rafael 41, una cuadra Galiano, farola en la puerta.

SEÑORAS Y SEÑORITAS

Existe un medicamento exclusivamente para las mujeres. Se llama: «Gotas Metrol». Tomando las «Gotas Metrol» desaparecen los dolores y se regulariza el período menstrual. Las «Gotas Metrol» son de efecto seguro en las suspensiones de 30 a 60 días. Pidan prospectos. Depósito: Farmacia del Dr. Mata. San Lázaro 402. Habana. Teléfono U-6815.

TRAJES DE NIÑOS Y CABALLEros a plazos y al contado, precios económicos y arreglo los que no sirvan. Voy a domicilio. San Nicolás 21, teléfono A-7095, Juan González.

PARA LAS AMAS DE CASA, SACOS de carbón de júcaro y yana, desde $1.30 en adelante. Informan: teléfono FO-3310.

MME. KUZMA: EX-MODELISTA DE principales casas de París y Viena. Creadora de sombreros finos. Avisa a su clientela, que tiene sombreros, últimos modelos, desde $2.50. Arreglamos sombreros, desde $1.00. Amistad y San Rafael, (frente Ten Cent).

FUERA CANAS: OBTENGA UN HERmoso color: negro, castaño o rubio, usando tintura «La Favorita». Teñido del cabello: $3.00. Estuche: $1.00. De venta en todas las Farmacias. Depósito: Virtudes núm. 28.

POR UN PESO, SE HACE EL VEStido que quiera. Por 50 centavos, corto y entallo. Se dan clases de corte y costura, Manrique número 28, casi esquina a Animas.

APRENDA CORTE Y COSTURA

El sistema Alemany Nacional es la preparación más sólida y útil para la mujer. Estudios que ofrecen garantías, modernos completos, fáciles y agradables. Hágase profesora titular en el Instituto «La Central» S. José 9 Inventora: Matilde A. Vda. de Raurell, o aprenda en las sucursales, por mis competentísimas profesoras: Sra. de Orfila, Luz 26; Sra. de Landa, Bernaza 47; Sra. Romero, Santa Amalia. Arnao y Agramonte; Sra. Juanita, Marqués González 29; Señora de Alfonso, Jovellar 39, entre M y N; Srta. Hortensia, Atacha 6, Cerro; Sra. Matutina, Alejandro Ramírez 12; Sra. Lu Enrique José 71½, Camagüey; Sra. Vda. de Faguet, Colón 7, Colón; Srta. Marina en Madruga, señorita Luisa Ayllón 331. Cárdenas, Srta. Nélida Central Perseverancia; Sra. Bibita Rodríguez, Central Jershey, Cabañas; Sra. Cedelina Cruz, Luyanó 249; Srta. Hilda Sierra, Casa Blanca Srta. Julia Calderín, General Lee No 47, Marianao; Srta. Josefina Baños, y 23, Vedado; Srta. Soler, Infiesto 30, Pericoé Sra. de García, 12 entre B y C, Almendares. Todas cortan moldes y trajes a la medida... Vendo métodos modernos con grabados y explicados, al alcance de todas las inteligencias. Precio: $4.00 y 30 centavos Express, clases gratis por correspondencia si compra el Método. Aproveche la oportunidad que brindo hoy. Infórmese y remita sobre y sello. Nota: Toda la que esté graduada de otro antiguo sistema y desee mi moderno Sistema «Alemany», escríbame. Clases a domicilio.

SEÑORA O CABALLERO: NO SUfra de los pies. Encárguenos su calzado a medida. Modelos elegantes. Especialidad para pies delicados o defectuosos. Pasamos a domicilio, «El Rosal», Real 65, Puentes Grandes. FO-3421. Aceptamos encargos a toda la Isla. Escribanos.

ELECTROLYSIS
EXTIRPACION DE LOS VELLOS

de la cara, muslos, piernas, etc., por medio de la electricidad. Tratamiento definitivo y garantizado. Sra Alexandra Calle Tercera No. 331, entre 2 y 4, Vedado. Habana.

ENSEÑANZAS

75- PROFESORAS-PROFESORES

CORTE MODERNO NACIONAL

«SISTEMA MENDEZ»

Reconocido como el más completo y rápido para aprender a cortar y coser con perfección. De venta: «El Encanto», «La Filosofía» y «Academia Méndez». La autora del método avanzado de corte y costura, señora Josefina Méndez de Lana, brinda a las damas, la oportunidad de aprender este arte interesante, en su Academia, a domicilio o correspondencia. Moldes a medida. Estricta moralidad, **Neptuno número 81.** La señora Isolina González, titulada por el «Sistema Méndez», ofrece clases a domicilio y en su Academia, situada en San Rafael esquina a Lucena, (letra C.)

PROFESORA FRANCESA DESEA dar clases en las horas de la mañana. U-1690.

TAQUIGAFIA PITMAN Y MECANOgrafía. Clases particulares para señoritas. Profesora: Carmen Lillo, Neptuno número 5. Telf. A-9041. Informes: de 8 a. m. a 12 m.

PROFESORA DE TAQUIGRAFIA Pitman», Mecanografía al tacto. Ortografía, instrucción, Corte y Costura, Bordados. Da clases particulares y en colegios. Enseñanza práctica y rápida. Precios módicos. Teléfono X-3406.

PROFESORA GRADUADA, DA CLAses a domicilio de 1a y 2a enseñanza; alumnos uno y otro sexo. Precios módicos. San José 107 B, o teléfono U-2668.

Lea ¡ALERTA! al mediodía.
Y AVANCE por la tarde.

ENSEÑANZAS

75- PROFESORAS-PROFESORES

AMERICANA PROFESORA DDE INglés da clases en su domicilio o en su casa. Missi Boyle, Hotel Royal Palm. Teléfono A-7277.

DO YOU WISH TO SPEAK ENglish in a short time! Tough by an American teacher practical method and corret pronunciation. I assure quick results. Galiano 93 altos.

SEÑORA QUE CONOCE LITERATUra y Arte Teatral, ofrece sus consejos como **coach**, a recitadores y declamadores. Escriban a Mme. Hernoly, edificio López Serrano, Apartamento 82.

$1.00 MENSUAL: 8 ASIGNATURAS. Todas inclusive. Inscribiéndose hoy último día Aproveche: Inglés, Taquigrafía, Teneduría, Mecanografía, Gramática, Ortografía, Aritmética, Caligrafía. Teléfono U-4782. Nueva del Pilar 14, altos.

ENSEÑANZA
SISTEMA MACHADO 1935
ACADEMIA NACIONAL

De Corte y Confección Parisién. Sombreros finos, modelos franceses y toda clase de trabajos manuales. Enseñanza perfecta, práctica, rápida, fácil y moderna. Señora o señorita: no aprenda por Sistemas antiguos. El progreso se impone, no se dejen engañar por anuncios de Métodos anticuados. ¿Desea usted aprender el Corte y Costura pronto y bien y obtener su Título de Profesora? Venga a esta Academia. Se garantiza la enseñanza en dos meses, sin ajuste, por este perfecto y modernísimo Método Nacional, que es el único que cuenta con Patrones modernos que le garantiza la enseñanza en dos meses. El mejor de todos los Sistemas, por ser el más práctico y fácil de aprender. Y el único «Método Nacional de Corte y Confección Parisién, Sistema Machado», que se halla inscripto y registrado con arreglo a la Ley. Unico en su clase en nuestra República y fuera de ella. A la semana de haber empezado la alumna, puede hacer sus vestidos por el figurín que desee. Se dan clases diarias. Y por correspondencia, clases gratis al Interior., por este moderno Método. Se admiten pupilas. Se vende el valioso Método Nacional de Corte y Confección Parisién **«Sistema Machado 1935»**. El más moderno y fácil de aprender. Estudiando este Método en su casa, se aprende el Corte y Costura, en dos meses. Se remite a cualquier pueblo de la República. Pida informes a su Inventora: Sra. Francisca Machado, San Lázaro 316, Habana.

PROFESOR DE BAILES

Precios módicos. Enseñanza rápida: Son, Fox, Tango, Blue, etc., etc. Doy clases a domicilio. Ismael Servalló, Cárdenas número 3, segundo piso.

INGLES: ENSEÑANZA POR METOdo práctico, sencillo y eficaz. Conversación desde el principio. Clases individuales o colectivas. Hora según convenio. Maloja 87, entre San Nicolás y Manrique. Telf. M-8174.

BACHILLERATO
PROFESORES DEL INSTITUTO ACADEMIA RABIÑA
EL NUEVO CURSO COMIENZA EL SIETE DE OCTUBRE

Prepárese para los exámenes finales que se efectuarán en fecha próxima. Puede recuperar el tiempo perdido. El curso comienza el siete de Octubre. Todas las asignaturas del Bachillerato, explicadas por profesores del Instituto. Cuotas módicas. También se cursan las asignaturas de la Escuela Profesional de Comercio. **Academia Rabiña,** Neptuno y Manrique, altos. Teléfonos: A-9222 y M-7849

INGLES, TAQUIGRAFIA (INGLESA y española) Teneduría, Cálculos Mercantiles, Aritmética, Algebra Caligrafía, Mecanograafía y Ortografía. Enseñanza a domicilio, por el Profesor F. Heitzmann, Monte 103, altos, M-9247.

NUEVOS CURSOS
DE BACHILLERATO, POR CATEDRATICOS DEL INSTITUTO

Comenzarán el primero de Octubre, en la Academia «Bravo». Tenemos Laboratorios para prácticas de Física y Química. Cursos especiales para ingresar en las Escuelas de Ingenieros, Veterinaria, Normales, Técnicas y Comercio. Teneduría, Taquigrafía, (inglés-español), Mecanografaí, Ortografía y Aritmética. Gran curso especial para aprender inglés, rápidamente. Neptuno y Lucena: U-2627. Cuotas de cooperativa.

"TOMASIN"

Bailes modernos. Positivamente enseño, con práctica: Danzón, Son, Pasodoble, Blues, Vals, Fox Trots, Tango de Salón. Voy a domicilio. Seriedad y garantía. San Nicolás 264, entre Gloria y Misión, (dos cuadras de Monte).

DIRECTOR DE ESCUELAS, CON muchos años de labor pedagógica en su favor y utilizando los más modernos métodos de enseñanza, se ofrece para dar clases a domicilio. Especialidad en los retrasados. Cuotas razonables. Teléfono U-6107.

PROFESOR GRADUADO EN LA EScuela Normal Central de Madrid. Clases elementales y superiores a domicilio. Procedimientos didácticos infalibles. Cuotas módicas. Sr. Pedrós L No. 164 teléfono F-1895.

76— COLEGIOS

NO PIERDA SU TIEMPO

Prepárese eficientemente para la vida aprovechando las horas libres. Ofrecemos oportunidad adquirir conocimientos prácticos, útiles, indispiensables, horas especiales y clases nocturnas. Contabilidad, Mecanografía, Taquigrafía, Inglés, Aritmética y Gramática. Asignatura $2.00. Rebajas tomando grupos. Profesores especializados. Matrícula limitada. — Aprendizaje eficiente y rápido de resultado práctico garantizado. Sistema de Mecanografía «Pickerts», ultramoderno. Pida informes o visítenos. Colegio «L. Ortiz», Oquendo 6, esquina a Concordia. U-2630.

ENSEÑANZAS

76- COLEGIOS

"SAN ELOY"

Colegio y Academia. Fundado en 1907. Primera y Segunda Enseñanza. Preparatoria, Bachillerato, Comercio, Idiomas, Cultura Física. Cursos preparatorios especiales. Admitimos pupilos, medio pupilos y externos Cerro 620. Telf. I-6002. Pida prospectos.

COLEGIO "L. ORTIZ"

Para niñas y niños. Enseñanza primaria y preparatoria. Profesores graduados y prácticos. Garantizamos éxito aprendizaje. Precios módicos. Matricule sus hijos. Colegio «L. Ortiz», Oquendo 6, Esquina Concordia. Teléfono U-2630.

CABALLERO

Academia atendida por Profesores de la Escuela Profesional de Comercio: Teneduría de Libros (partida doble), Inglés, Mecanografía, Taquigrafía Pittman, Ortografía, pueden cursarse: $1.00 al mes, por asignatura.

San Rafael 139, altos.

COLEGIO "BRAVO"

Este Colegio anexo a la Academia «Bravo», está dirigido por profesoras y profesores Normalistas. Comenzará su curso el primero de Octubre, para niños y niñas. Aulas especiales para niñas, solamente. Material científico, moderno. Omnibus para transportar a los alumnos. Cuotas moderadas, Neptuno 198, (frente a la Academia «Bravo»). U-2627.

77— ACADEMIAS

OBSEQUIO DE LA ACADEMIA DE COMERCIO
LUIS B. CORRALES

Los que presenten quince centavos en sellos, recibirán una Aritmética Mercantil, práctica. Clases: Teneduría de Libros, Taquigrafía, Ortografía de Inglés. Clases de Mecanografía: $1.00 mensual, una hora. Clases individuales. Lealtad 141, entre Salud y Dragones.

ACADEMIA DE IDIOMAS ROBERTS, Malecón 31. Teléfono: M-2124. ¿Desea usted aprender inglés? Compre el método Roberts. Se recomienda por sí solo. Distinción. Eficiencia. Garantía. Cuarta Edición: $2.00.

ACADEMIA RABIÑA

EL NUEVO CURSILLO COMIENZA EL DIA 1o. DE OCTUBRE
BACHILLERATO

Clases individuales: Inglés, Francés, Alemán, Taquigrafía «Pittman» y «Gregg», Mecanografía, Ortografía Teneduría de Libros, Correspondencia Comercial y Aritmética. TAMBIEN CLASES POR CORRESPONDENCIA. Ingreso E. de Ingenieros, Arquitectos y Veterinaria. Curso de Procurador. **Pida Prospectos: Neptuno 78 y 80, altos, esquina a Manrique Telfs. M-7849 y A-9222**

COLEGIO Y ACADEMIA "LA IDEA"

Cuba 53. Teléfono A-8936. Primera Enseñanza, Bachillerato, Comercio, Inglés, Taquigrafía español e inglés. Profesores graduados y competentes. Visite el plantel.

INTERES GENERAL

PAPEL

De periódicos viejos, bien pesado, en bultos de todos tamaños, se vende en ZULUETA 36-C. M-9759.

"EL CASTILLO DE FARNES" Acabamos de recibir sidra natural, chorizos asturianos y de Cantimpalo, de la clase más selecta; embuchado La Sierra, jamones, quesos, etc. Háganos una visita y deléitese comiendo en nuestro restaurant sito en Monserrate y Obrapía. Telf. M-4225.

ALQUILERES

79— HOTELES

ATENCION

Usted y su familia pueden residir en el Hotel «Harding», que es absolutamente moral y a dos cuadras del Prado y Malecón. Solamente por:

$41.00

Al mes, dos personas con las comidas excelentes y servicio de ropa de cama, jabones, toallas, así como teléfono, limpieza de habitación, etc. Agua fría y caliente, siempre. Elevador día y noche.
Para una persona, desde

$24.00

Crespo núm 9. Telf. A-6735. Se piden referencias personales.

HOTEL 'IDEAL ROOM'
PRADO 93-B., (POR PASAJE)

¿Desea vivir en casa tranquila, mejor que en su propia casa? Visite esta gran casa, aunque sea por curiosidad. Por dentro, la mejor. Precios para matrimonios, con comida y toda asistencia, desde $35.00 a $45.00. Hay apartamentos de dos habitaciones, con balcón y baño a Prado. Exígense referencias de moralidad y pagos.

ALQUILERES

79- HOTELES

Hotel Roosevelt
AMISTAD Y SAN MIGUEL

$50 Matrimonios con tres excelentes comidas. mensuales.

Apartamentos para familias Todos con baño privado. Elevadores día y noche.

HOTEL SAN CARLOS
HABANA

Egido frente a Monte.

A 20 pasos de Muralla y Bernaza.

Habitaciones y apartamentos, muy cómodos. Buena comida, a selección. Servicio esmerado.

Desde 80 centavos, una persona; y con comida, una persona: $1.50.

Desde $1.50, matrimonio; y con comida: $3.00.

Precios por un mes:

Una persona $30 a $40
Matrimonio $45 a $60

HOTEL "VANDERBILT"

Lo más alto, saludable y económico. Neptuno 303, esquina Mazón. Habitaciones de esquina, con baño privado, propias para quien convenga vivir cerca Universidad o los Hospitales Calixto García y Mercedes.

HOTEL "SANTANA"
CONCORDIA Y CAMPANARIO

Residencia para familias. Habitaciones con baño privado, agua fría y caliente. Comida excelente. Teléfono: M-9551.

HOTEL COLONIAL
SAN MIGUEL 62, CASI ESQ. GALIANO

Residencia para familias. Apartamentos y habitaciones: baño privado, elevador día y noche. Magnífico restaurant. Cocina criolla y española, con carta. Moralidad. Telf. A-6958

TROTCHA
CALZADA Y DOS. (VEDADO)

Economía, confort, Serieda d. Frescas habitaciones con baño privado y todo servicio, rodeado de jardines. Una persona, $35.00. Dos personas desde $55.00. Teléfono F-2383.

HOTEL San Luis
Belascoain núm. 5.
Telfs. U-1081 y U-1082.
(Doble línea de tranvías por el frente).
Habana, Cuba.

Si usted desea veranear a poco costo, combinando las ventajas de la ciudad y la playa, venga a esta casa, situada a doscientos metros del mar, y pida precios.

Contamos con 150 habitaciones, todas con baño y agua caliente, atendidas por amables y eficientes camareros.

El mejor anuncio de esta casa es el gran número de distinguidas familias, que allí residen, permanentemente.

Nuestro salón-restaurant, mirando al mar, es el más fresco de La Habana. Y nuestro lema invariable es y será: **modicidad y servicio.**

(HAY GARAGE PROPIO)

THE SAVOY
F. Y 15, VEDADO
Telf. F-6616.

Situado en un lugar alto del Vedado. Con fácil y frecuente comunicación, con la Ciudad y Repartos. Rodeado de jardines. Con 600 metros de hermosos portales. Las habitaciones tienen ventilación directa, teléfono, baño privado, con agua fría y caliente. Precios moderados, incluyendo tres excelentes comidas. El servicio en mesas separadas, para cada familia.

HOTEL ROMA
DE DIEGO S. FRANCHI

O-Reilly esquina a Aguacate.

Situado en el centro comercial. Lujosas y frescas habitaciones, con baño privado. Comida exquisita. Visite el **Hotel «Roma»** y convénzase. agua fría y caliente y teléfono. Moralidad.

84— HABITACIONES

FAMILIA RESPETABLE, ALQUILA una o dos hermosas habitaciones a señoras solas o matrimonio sin niños. Ambiente familiar. Lugar céntrico. Consulado 30, altos entre Prado y Genios.

SE ALQUILA HABITACION EN casa de familia. Puede darse comida. Estrella 95.

ALQUILERES

79— HOTELES

ANTIGUO HOTEL LUZ

Oficios 35. Esta acreditada casa cuenta con grandes y cómodos apartamentos y habitaciones. Espléndida comida a la criolla y española. Agua caliente y fría, ascensor, teléfono y un esmerado servicio, por expertos cocineros. Precios económicos.

80— CASAS DE HUESPEDES

NUEVA CASA DE HUESPEDES. ESpléndidas habitaciones y esmerada comida, precios de situación Manrique 125 entre Reina y Salud.

CASA DDE HUESPEDES OFRECEmos habitaciones con baño privado y toda asistencia, $40 matrimonio. También de $35 para dos, uno, $25. Obispo 127 y Prado 65. A-9009 y A-9069.

CASA DE HUESPEDES «LA ISLA», Monte 53, habitaciones con vista al parque de la Fraternidad, con tres excelentes comidas a matrimonios. Teléfono A-9210.

81— CASAS DE COMIDAS

CASA PARTICULAR SE SIRVEN comidas a domicilio artículos de primera, domingos arroz con pollo, una persona 40 centavos, dos 70 centavos. Teléfono A-9715 Lealtad 145 B bajos, entre Salud y Reina.

SE DA COMIDA A DOMICILIO Y A hombres, artículos de primera. Precio económico. Buen servicio. Informan O-Reilly No. 1, Habitación No. 7,altos.

CASA DE COMIDAS: CUANDO QUIEra comer sabroso, llame al M-8109 y encontrará una rica y abundante comida.

COMIDA CARTA LARGA DISTANcia hora fija, variación diaria, española, criolla, servicio rápido máquina, una 40 cts., dos, 60; tres, 80, cuatro, $1.00. Teléfono M-6795.

82- APARTAMENTOS

SE ALQUILAN APARTAMENTOS

modernos. En San Miguel 96 A, una cuadra de Galiano. Informan en Tintorería.

CASAS-APARTAMENTOS: ELEVAdos, una y dos habitaciones, sala, comedor, cocina, paño y patio: 22 pesos, con luz. Neptuno 172.

J ESQUINA 21, VEDADO. APARTAmentos modernos, cómodos, fresquísimos, buena situación, preciosa vista. Sala, comedor, uno o dos cuartos, baño completo, cuarto desahogo, etc. Informa Avelino.

CASAS-APARTAMENTOS, RECIEN temente pintados, modernos, ventilados, dos cuartos, sala, comedor, precioso baño intercalado, cocina y baño de criados. Precios razonables. Edificio «Padrón», Neptuno 251, Teléfono U-5158 y U-5402.

CASA DE HUESPEDES FRADO 88, se alquila un lujoso apartamento compuesto de dos habitaciones, con baño y todo servicio. Precio módico.

$15 ALQUILO 23 ENTRE B Y C, LA do botica apartamento moderno, calentador todas comodidades, entrada independiente frente mercado y toda comunicación a corta familia, verse tardes.

EDIFICIO
LOPEZ SERRANO
13 Y L, TELF. F-2832
VEDADO.

Apartamentos de dos cuartos dormitorios baño, sala, comedor y cocina; y apartamentos de tres cuartos, baño, sala, comedor, cocina, cuarto y servicio de criados, incluyendo en la renta refrigerador, luz, gas, teléfono y storage.

CASAS-APARTAMENTOS, RECIEN temente pintados, modernos, ventilados, dos cuartos, sala, comedor, precioso baño intercalado, cocina y baño de criados. Precios razonables. Edificio «Padrón», Neptuno 251, teléfono U-5158 y U-5402.

83— DEPARTAMENTOS

MURALLA 55, ALTOS, ENTRE HAbana y Compostela. Alquilo departamento de dos habitaciones, con lavabo. Hay balcón a la calle, baño

84— HABITACIONES

HERMOSA HABITACION AGUA COriente, matrimonio u hombres solos, casa de familia. San Nicolás 67 entre Neptuno y San Miguel.

SE ALQUILA UNA HABITACION, en casa de familia, para hombres o señora sola, de estricta moralidad, en Basarrate 162-A. Telf. U-2147.

A SEÑORA O SEÑORITA SOLA, ALquilo amplísima habitación, con balcón a la calle. Informan, de 2 a 3. Telf. M-3073, San Lázaro 208, altos, esquina a San Nicolás.

SE ALQUILA UNA HABITACION grande con salida al jardín, a hombres o matrimonio sin niños. Baños 2 esquina a 3a, altos.

ALQUILO ESPLENDIDAS Y HERmosas habitaciones, tres comidas. Pintoresco lugar loma Universidad. Referencias: San Rafael 301. Teléfono U-2104. Visítela y quedará complacido. Abonos al comedor.

"EDIFICIO CUBA", SEIS PISOS, Empedrado número 42. Se alquilan amplias y ventiladas habitaciones, muy baratas, elevador, lavabo, luz toda la noche. Orden y moralidad. Teléfono M-5113. B-4

ALQUILERES

84— HABITACIONES

EDIFICIO TRANQUILO, SE ALla una habitación, lavabo corriente y baño al lado, con o sin muebles, a hombre solo. Virtudes número 28, entre Aguila y Amistad.

SE ALQUILAN HABITACIONES altas y bajas, a personas de moralidad, sin niños, con luz toda la noche y abundante agua. Informan Manrique núm. 131.

UNICO INQUILINO, ALQUILA dos frescas y ventiladas habitaciones y comedor, baño intercalado, casa moderna y de moralidad. Lázaro 94, primer piso, derecha.

BONITA HABITACION VISTA al lle, baño privado, alquilamos a asistencia para matrimonio, personales con y sin baño. Precios económicos. Línea No. 25 esquina J, Vedado. Teléfono F-

SE ALQUILAN DOS HABITAnes amplias, casa estricta moralidad, se exijen referencias. No. 4 bajos, entre Rey y Muralla.

UNA FRESCA AMPLIA HAción, a la calle, alquilamos en precio, en casa decente: agua, limpieza. Todos los vehículos frente. Neptuno 57.

A SEIS PESOS SE ALQUILA ciosos cuartos en Figuras, uno tiene su cocina. Luz gratis.

O-REILLY 85, PUNTO INMEble, media cuadra Parque, se alquilan habitaciones con buena y variada, precio de situación, agua caliente, luz, teléfonos, estricta moralidad.

HABITACION CON BALCON calle y muy ventilada en familia con o sin asistencia grande. Virtudes 122, entre B y Gervasio.

SE ALQUILAN HABITACIONES Compostela número 66, a media de Sarrá, baños intercalados, mano y teléfono. Casa de vecinos Monte número 5, apartamento piso, baño privado, agua caliente, hombres a matrimonio u hombres solos. Comodidades y limpieza. Estricta moralidad. Con o sin comida. Teléfono: M-8586.

SE ALQUILAN AMPLIAS HAciones, en casa de moralidad, Enrique número 125, entre Reina y Salud.

SE ALQUILA UNA HABITAfresca y clara con luz en la casa señora o señorita sola, es familia decente. Lealtad 104, entre San Lázaro y Lagunas.

EN CASA DE SEÑORA FINA Y norable, se alquila habitación baño y toda asistencia por mes, (a señoras solas), módico quilino. Avenida Aliados No 15, América y Victoria, Alturas de Almendares.

AGUACATE 30, 2o. PISO LINma habitación con todo con Informes: Teléfono M-9450.

PRADO 16, ALTOS, HABITAa hombres solos se alquila sin muebles. Tranquilidad, Balcón y entrada independiente, cio bajo. Toque el timbre.

O-REILLY 84, POR VILLEGAS tos del Café. Vean grandes ciones, con toda asistencia, ficas, amuebladas. Agua caliente persona: $24.00; dos: $35.00 y tres: $45.00. M-8046.

CALLE MONSERRATE 93, ALentre Lamparilla y Obrapía quilan habitaciones con lavabo corriente, a precio de situación Informan en la misma.

AVISO

Apertura de la lujosa casa, lado 126, altos. Departamentos bitaciones desde $10.00. Lujo mejorable. Apresúrese a reservar suya. No niños.

85— NAVES Y LOCALES

NAVE 650 METROS

En lo más céntrico de la Ha propia para garage, depósito mercio, informan en la Vega.

OBISPO NUMERO 46, BAJOS lado del Ten Cent, se alquila amplio local. Informan, en los Telf. A-7910.

LOCAL SAN NICOLAS 105 EN Reina y Salud, se alquila, verse a todas horas, 15 pesos.

LOCAL CRISTINA ENTRE 10 tubre y San Joaquín, frente a Dulce, se alquila. Puede verse das horas.

ZARAGOZA 35, ENTRE MAN Peñón, se alquila. Puede todas horas. La llave en el 5

AVISO AL COMERCIO, SE ALla un hermoso local de esquina para panadería, bodega y carnicería con buena barriada. No tiene competencia. En la calle Porvenir quina a Habana, frente a la Canaria. Muy barato. Informan nida del Porvenir letra A, teléfono X-2805.

SE ALQUILA, EN PRADO 1cio. Informes: Prado 90, por Animas. Telf. A-8903.

SE ALQUILA UNA ESPACIOSA fresca nave, en Desagüe esquina a Pozos Dulces. Precio módico. Informes: Prado 90, por Animas. Telf. A-8903.

NAVE SE ALQUILA CON 500 M tros superficie, oficina amueblada en Vapor No. 43. Informan: teléfono F-5312. Sr. García.

ALQUILO LA PLANTA BAJA Villegas 47 al lado de la esquina

ALQUILERES

NAVES Y LOCALES

HERMOSA NAVE. SE ALQUILA, situada en la calle Clavel No. 7, entre Arbol Seco y Pajarito, que cuadra antes del Crucero del Santo Marianao por Infanta. 400 metros cuadrados, libre de columnas. Propia para depósito o almacén. Llaves al doblar, Arbol Seco No. 7. Informes: su dueño Ofi-cios 20, departamento No. 1 teléfonos A-3567 e I-1536.

SE ALQUILA PARA COMERCIO la casa San Ignacio No. 13 entre Muralla y Obrapía. Está acabada de fabricar. La llave en Obrapía número 28

ALMACEN HERMOSA NAVE, 450 ME-tros, techo concreto, sin columnas, puertas hierro, propia para cualquier industria o almacén. Inmejorable lugar. Plasencia y Benjumeda. Llave, Café de Infanta y Benjumeda. Precio de situación.

LOCAL AMPLIO, TODO O parte. Lugar inmejorable, O-Reilly entre Cuba y Aguiar. Teléfono: M-3373. Sra. Fanny.

NAVES PARA INDUSTRIAS se alquilan de varios tamaños, alumbrados con chucho de ferrocarril, situadas entre Carlos III, Infanta y Serrano. Informa La Vinatera. Arbol Seco y Peñalver.

POR VERDADERA GANGA, en esquina fraile, Progreso 1 entre Aguacate, frente Metropolitano, abierta durante el día. Informan Zaldobar 41, segundo piso.

TENIENTE REY NUM. 13

Se alquila esta nave, propia para almacenamiento o almacén. Llaves e informes: San Pedro número 6. Telf. A-9619.

OBRAPIA NUM. 51

Se alquilan dos locales, propios para almacén. La llave en Obrapía 42, Bodegas. Informes: San Pedro 6. Telf. A-9619.

O-REILLY NUM. 22

Se alquila el piso bajo de esta casa, sobre columnas. Llaves, en los altos. Informes: Telfs. F-1269 y A-9619.

CARLOS III, ESQ. A ESPADA

Se alquila este moderno edificio, compuesto de dos naves, una alta y otra baja, con solidez para cualquier industria, en la planta alta. Llaves en la planta baja. Informes: San Pedro número 6. Telf. A-9619.

SE ALQUILA

Amplio local, en la calle Lealtad 122, entre Reina y Salud, propio para almacén o depósito. Informan: Telf. F-1706.

1RO. DE OCTUBRE, ANTES JE-sús del Monte 291. Se alquila un espacioso salón moderno, con todos sus armatostes. Vidrieras que costaron 3,000 pesos. El salón ganaba 30 pesos hace ocho años. Se alquila todo en 65 pesos. Puede verse de 9 a 5 de la tarde. Para el que quiera establecerse con lujo, sin gastar un centavo. Informan en el Departamento núm. 2.

ALQUILO HERMOSO Y MODERNO local con 360 metros superficie en Neptuno 164-66, entre Escobar y Gervasio. Llave en el mismo. Informan A-3121.

POR NECESIDAD DE AUSENTARSE el dueño, se alquila un local de armatostes del país, con armatoste, vitrina, pesa y mostrador con un semestre pago en el Ayuntamiento. Informan en Monte No. 322 A, Bonafacio. 85

SE ALQUILA, PARA ESTABLECI-miento, la esquina de Luis Estévez y Regla, a una cuadra de Estrada Palma. Hay mostrador y nevera. Informan en la Carnicería. Dueño: Telf. F-3000.

PARA FONDA, CAFE, ETC., SE AL-quila la esquina de Animas y Belascoaín con su accesoria. Casa moderna, precio módico Informes teléfono F-3500.

PARA ALMACEN AGUIAR NUMERO 134 ENTRE MURALLA Y SOL

Amplio hermoso local, propio para cualquier industria o almacén, con 400 metros cuadrados de capacidad. Para más informes: J. Barquín y Ca. Muralla y Aguiar. A-7858.

SE ALQUILA, PROPIA PARA AL-macén, depósito o análogo, la casa San Ignacio 87, 16 metros de frente, 40 de fondo. Abierta, de 3 a 5. Informan: Zabaleta y Compañía, San Ignacio 30.

SE ALQUILA LA MITAD DE UNA nave (250 metros cuadrados), en Santiagedo 120 de 2 a 6 p.m.

SE ALQUILA FLORIDA 77, PARA almacén, pequeña industria o para guardar dos automóviles y local para negocio, 19 pesos, llave 79, informan Teléf. 145, Rastro.

ALQUILO AMPLIO LOCAL, CON AR-mazones, trastienda y una o dos oficinas. Precio módico, Avenida Belgica, esquina a 7, Reparto Buenavista. Informan: G. número 49, entre 5 y 19, Vedado. Telf. F-3750.

SE ALQUILA UN MAGNIFICO LO-cal de 100 ms. propio para industria, comercio o depósito. Construcción muy sólida de mamposteria y techada con portales a dos calles y todos los servicios sanitario según disposiciones vigentes. A una cuadra de la Plaza de Tejas. Calzada de Buenavista número 1. Informes teléfono M-9125.

SE ALQUILA HERMOSA ESQUINA, propia para establecimiento, en Prado esquina San Cristóbal, Cerro. Tiene vivienda para el dueño. Precio módico. Informan Buenaventura 48, teléfono X-1261.

¡COMERCIANTES! AQUI TIENEN EL LOCAL PROPIO PARA SU NEGOCIO

DAMOS CONTRATOS POR AÑO

Marina No. 2 Edif. Carreño.
Prado 7 Infante esquina Mayía Rodríguez.
J. Ramírez núm. 4.
Cruz del Padre núms 2 y 6.
Belascoaín 9 y 11.
Dragones núm. 64, esq. a San Nicolás.
Inquisidor núm. 30, bajos.
O'Reilly y J. A. Saco.
Belascoaín núm. 29, esq. a Habana.
San Lázaro y Gallano.

GENIOS ESQ. A MORRO
Telf. M-6747.

ALQUILERES

85- NAVES Y LOCALES

$18. GRAN LOCAL ESQUINA CON armatostes, edificio mampostería, moderno, calle céntrica, bien situado. Avenida Apostol y Betancourt, Los Pinos, próximo paradero Miraflores, informes F-2225.

87- HABANA

SE ALQUILA MONTE 56 ENTRE Indio y Angeles, 1200 metros cuadrados. Informa J. R. Reyes, teléfono M-7020.

LEALTAD 16 ESQUINA A LAGU-nas fresco segundo piso alto, saola, comedor, 2 cuartos, lujoso baño, etc. precio: $30, se exigen referencias. Informan Aguiar 19, bajos.

ALTOS MODERNISIMOS: $30.00

Alquilo, Aramburo 17, Departamento 6, entre San Lázaro y Jovellar: sala, comedor, hall, 2 amplias habitaciones, baño intercalado completo, servicio de criados, etc. Llaves, en la misma. Dueño: F-2760.

ALQUILO, CUBA 34, SEGUNDO PI-so, entre Chacón y Cuarteles: sala, recibidor, galería, cinco cuartos, 2 baños, comedor, pantry, cuarto y servicio de criados. Llave en la misma. Precio: $60.00.

SE ALQUILA, CONSULADO 69-A, altos, con sala, tres cuartos, comedor, cuarto de criados, magnífico baño de familias, baño servidumbre. Construcción y ventilación, modernas. Nunca falta agua.

SE ALQUILAN, EN 25 PESOS, (UL-timo precio), los bajos de Obrapía número 72, compuestos de sala, comedor, dos cuartos, baño, cocina y patio. Llaves e informes: F-4510.

ALQUILO BAJOS, DE SAN LAZARO 218: sala, comedor, dos habitaciones, baño completo, patio, cuarto de criados. Monte 170. A-2066.

AMARGURA 79, ALTOS, SE ALQUI-la una habitación para hombres o matrimonio, de estricta moralidad. Precio de situación.

ALQUILO 4 No. 228, BAJOS, ENTRE 23 y 25, a la brisa 5 habitaciones con garage o sin él, informan en la bodega.

BONITO PRIMER PISO MODERNO propio para persona de gusto, sala, dos habitaciones, baño moderno intercalado, salón comedor, cocina de gas y carbón. Estévez No. 7, a media cuadra de Monte y una del mercado, abierto de 2 a 5 teléfono M-9793.

HORNOS Y VAPOR, A UNA CUA-dra del Parque Maceo. Alquilo casas modernas, con baño completo, de 20 pesos en adelante. Informes: Vapor 5-A. Telf. M-2837.

SE ALQUILA: MAZON NUMERO 34, entre Valle y Zapata, casa de sala, comedor, tres cuartos, baño, cocina, cuarto y servicio de criados. Llaves en la misma. Informes: U-5858.

$25 PRECIOSOS ALTOS PARA COR-ta familia, Colón 17, dos cuadras de Prado, muy fresca, agua abundante, acabada pintar.

LO MAS CENTRICO, EDIFICIO GRA-nada, San Rafael 14 y medio. Alquilo piso alto: sala, comedor, cuatro habitaciones, baño intercalado completo, cuarto y servicio de criados y cocina con calentador. Hay elevador.

SE ALQUILA: ARAMBURO NUME-ro 5, entre Jovellar y Vapor, casa de sala, comedor, 2 cuartos, baño y cocina. Informes: U-5858.

SE ALQUILA: SAN LAZARO NUME-ro 488, entre Espada y Hospital, casa de sala, comedor, 2 cuartos, baño y cocina. Informes: Telf. U-5858.

SE ALQUILAN: SAN LAZARO 388, entre Espada y Hospital, casitas de sala, dos cuartos, baño y cocina. Informes: U-5858.

SE ALQUILAN: VAPOR NUMERO 43, entre Espada y Hospital, casitas de dos habitaciones, baño y cocina, con luz a $10.00. Informes: U-5858.

SAN RAFAEL 153, ENTRE ESPADA y San Francisco, primer piso, sala, saleta, tres grandes habitaciones, baño y cocina.

CONDESA 27, ESQUINA A LEAL-tad, sala, comedor, tres habitaciones, baño, servicio de criados y cocina. Llaves, en los bajos. Informan: Monte 103, «La Democracia». Telf. A-4917.

SOL NUM. 2

Se alquila el primer piso de esta casa, con sala, 4 habitaciones, comedor al fondo. Llaves e informes: San Pedro 6. A-9619.

MONTE NUM. 399

Se alquila el piso alto, derecha, dotado de 5 habitaciones, sala, saleta, comedor al fondo, baño y servicio de criados. Llaves e informes: San Pedro 6. Telf. A-9619.

CASA, MALOJA NUM. 7

Se alquila esta casa, dotada de tres dormitorios bajos y uno alto, sala, comedor y servicios. Llaves e informes, en San Pedro número 6, Dr. Arturo A. Vázquez.

LEALTAD ESQUINA A MALOJA, SA-la, comedor, dos cuartos, baño completo con agua caliente y fría, cocina, patio independiente, sin altos: 34 pesos. Llave, en la Bodega. Informan: Telf. I-6249.

ALQUILO, SAN MIGUEL 179-E., BA-jos, entre Marqués González y Oquendo, sala, comedor, cocina, cuarto y servicio de criados: 25 pesos y dos meses en fondo. Aguilera: A-6174 y U-6529.

SE ALQUILAN LOS ESPLENDIDOS y hermosos altos, Amistad 34, entre Neptuno y Concordia: recibidor, sala, 6 cuartos, 2 baños para familia, comedor, cocina, cuarto y servicio de criados. Informan: Aguiar 71, Departamento 401. Telf. A-9256.

SEÑORES COMERCIANTES

Está a disposición de ustedes, la casa **Amargura 26, única en La Habana,** donde se prospera, hasta en tiempos adversos. Informes, en la misma.

¡CREALO: NO! TODAVIA PUEDE ALQUILAR A BAJO PRECIO VEA RELACION O LLAME AL TEL M-6747

CASAS

De sala, comedor, tres y cuatro habitaciones, baño intercalado, cocina, cuarto y servicio de criados:

13 y M, Vedado	22.00
Marina No. 16 C	27.00
Séptima esquina a Primera	30.00
San Lázaro núm. 12	50.00
Marina núm. 2, (Carreño)	40.00
Subirana núm. 44, esq. a Pelayer	27.00
22 núm. 24, entre 17 y 19	29.00

De sala, comedor, 2 y 3 cuartos, baño intercalado, cocina, cuarto y servicios criados.

Cerrada del Paseo No. 7, (altos)	15.00
Marina 16 C	17.00

GENIOS ESQ. A MORRO

ALQUILERES

87— HABANA

ALQUILO HERMOSOS BAJOS MAN-rique 76, sala, recibidor, cuatro habitaciones, baño, comedor, cocina, cuarto criados y servicios. Llaves en la misma. Informan Empedrado 49.

$25.00 Y $20.00 CASAS MODERNAS 3 habitaciones, sala, comedor, baño intercalado. Muy frescas. Agua abundante, entre dos líneas de tranvías. Vigía esquina a Fernandina.

SAN PEDRO NUMS. 24 Y 26

Se alquilan los hermosos altos, derecha e izquierda y bajos de esta casa, frente a la brisa y a la Plazoleta de Luz. Cuenta con comodidades para larga familia, Bufete, Consultorio, Consignación de Vapores, etc., etc., y amplias habitaciones en la azotea. Las llaves e informes: San Pedro número 6. Dr. Arturo A. Vázquez. Telf. A-9619.

EN ARAMBURO ENTRE ANIMAS Y San Lázaro alquilo modernos bajos con sala, comedor, tres habitaciones, baño y cocina. Llaves e informes en la misma.

88 VEDADO

25 No. 283 ALTOS, CASA DE 3 HA-bitaciones sala, comedor, doble servicio y cuarto de criados. Teléfono M-1174.

ALQUILO COMODA, HERMOSA CA-sa. Capaz para numerosa familia. Calle 13 entre H e I, Vedado. Buen precio a familia honorable, estable. Llaves misma. U-1677.

ALQUILO CALZADA 171 CON SA-la, saleta, 4 cuartos, hall, baño intercalado, garage y servicios de criados. Informan en la misma.

SE ALQUILAN UNOS ALTOS, EN la calle D. número 167, entre 17 y 19, con cuatro habitaciones y demás servicios. La llave en la esquina.

ALQUILO ESPACIOSO CHALET, J. número 10, entre 9 y 11: jardín, terraza, sala, recibidor, 4 cuartos, hall, pantry, cocina, cuarto y servicio de criados, tres garages con sus cuartos altos y servicios. La llave e informes, en la misma. F-5016. Puede verse, de 12 a 5 p. m.

11 ENTRE 20 Y 22

Chalet nuevo, a una cuadra de los tranvías de Línea, para corta familia, baño completo. Informes: 11 número 103. Telfs. A-1051 y F-4407.

SE ALQUILAN: CALLE 16 NUME-ro 3, entre 9 y 11 Vedado, casas de sala, comedor, 2 cuartos, baño y cocina. Informes en la misma: U-5858.

VEDADO, CALLE 18 ESQUINA A 15 se alquila una casa de dos plantas. La planta baja tiene espacio para uno o varios establecimientos. Informan en 8 No. 18, Vedado, de 1 a 4 p.m.

ALQUILO $55.00 FRESQUISIMOS altos, Once 188, entre H e I, Vedado, tres amplias habitaciones, otra criados, sala, comedor, baño intercalado, demás servicios. Puede verse 10 a 12 mañana 2 a 6 p.m. Su dueño: Tercera 288, entre C y D.

CALZADA, ENTRE 6 Y 8, VEDADO. Alquilo bajos: sala, comedor, cuatro cuartos, dos baños intercalados, servicio de criados, entrada independiente y garage. Informan, en los bajos.

SE ALQUILA EN H, ESQUINA A 23, casa de dos plantas, altos, cinco cuartos, con sus closets, dos baños, sala y terrazas. En los bajos sala, living room, biblioteca comedor, nursery, pantry, cocina y comedor criados, garage para dos máquinas, cuatro cuartos criados con servicios. Informan en la misma después de las 11.

H NUMERO 249 ENTRE 25 Y 27, (altos) portal, sala, gabinete, cinco cuartos, hall, dos baños familia, pantry, cuarto criados con baño, garage con dos cuartos y baño Teléfono F-1893.

E. Y 21, ESQUINA DE FRAILE, AL-tos modernos: sala, terraza, 4 cuartos, 2 baños, comedor, pantry, cocina, cuarto y servicio y entrada independiente de criados garage; otros altos, iguales, de un solo baño de familia, en E. número 46, entre 19 y 21. Véalos, de 9 a 11 y de 2 a 6. La llave en los mismos. M-2863 y F-3350.

SE ALQUILA CASA AMUEBLADA Vedado, calle Dos esquina a Quinta, 6 dormitorios, tres baños, dos salas, biblioteca saleta, cuarto costura, comedor, patio interior, pantry, cocina gas, cuatro cuartos criados, garage jardines. Informes: A-2858 de 2 a 5. 88

SE ALQUILA LA FRESCA Y AM-plia casa de dos plantas, rodeada de jardines, sala, recibidor, siete habitaciones, tres baños, cuartos y servicio de criados y garage. A No. 142, esquina a 15. 125 pesos. Informan en la misma.

89— CERRO Y PALATINO

SE ALQUILA CASITA MODERNA, en la calle Fomento esquina a Primera, Reparto Palatino. Tiene portal, jardín, sala, comedor, dos cuartos y demás servicios. Su precio: 15 pesos y dos meses en fondo.

EN EL REPARTO PALATINO CA-sa portal, sala, saleta, tres cuartos, baño intercalado, servicio de criados agua caliente garage, veinte pesos, Segunda 26, informa Sr. Figueroa.

SE ALQUILA UNA CASA MODER-na en San José No. 4, altos, entre San Salvador y Santo Tomás, sala, 2 habitaciones, comedor, servicio moderno. Informan bajos.

ALQUILO HERMOSISIMA CASA MO-derna Santa Catalina letra F, casi esquina a Piñeira sala, comedor, tres habitaciones, baño intercalado, servicio criados, cocina, patio. Llave misma. Teléfono A-8202.

RECREO 32 A, CERRO, SE ALQUI-la terraza, sala, 2 habitaciones, comedor, baño, cocina y patio. Informan: Banco Asturiano. Telf. A-7674.

90—MARIANAO Y SUS REPTOS.

AVENIDA DE COLUMBIA ESQUI-na a Concepción, Reparto Buen Retiro. Chalet de dos plantas: 6 dormitorios, 2 baños intercalados, garage, cuarto de criados y chofer, gran jardín con frutales. Próximo tranvías. Omnibus puerta. Informes: Telf. FO-7696.

PROPIA PARA LEGACION, SE alquila espléndida residencia lujosamente amueblada, biblioteca, garage para cuatro máquinas, vajilla frigidaire, 20 entre 5 y 3 Miramar. Teléfono F-2880.

INFANTA ESQUINA A AVENIDA DE Columbia, se alquila bonita casa con jardín, sala, comedor, 3 cuartos demás servicios. La llave en la misma de 2 a 5, Buen Retiro.

REPARTO ALMENDARES: ALQUI-lo casita moderna: sala, comedor, habitación amplia, cocina, baño, patio grande, con lavadero, en $11.00, con luz. Calle 7 número 8, entre 12 y 14. Informan: F-3624.

EN LA SIERRA, SE ALQUILA ES-pléndido chalet estilo Renacimiento español con 4 cuartos en altos, baño lujoso, en los bajos también baño de lujo y garage con tres cuartos criados. Precioso jardín, $60.00 calle 2, entre 24 y 26. Informan en el Edificio América, Apartamento 406. Teléfono U-1897. Llaves en 2 entre 5 y 3, Reparto La Sierra.

ALQUILO

Avenida 8a entre E y Avenida Oficiales, Columbia, Marianao Portal, sala, saleta, 4 cuartos, baño intercalado, cuarto servicio criados, garage. Llaves al lado. Informa Fonseca, Luz 1 A, Víbora, teléfono I-3361.

ALQUILERES

91— J. DEL MONTE Y LA VIBORA

SE ALQUILA LA CASA SAN MA-riano 99, entre Lawton y Armas, compuesta de sala, comedor, 4 cuartos, baño, cocina, lavadero, acabada de pintar, toda de mamposteria, precio 17 pesos La llave en el 97. Informes: M-1373.

ACABADA DE REEDIFICAR, SE AL-quila la amplia y ventilada casa de Mayía Rodríguez y Antonio San Miguel. Compuesta de sala, hall, tres cuartos, comedor, baño intercalado, cocina, cuarto de criados y amplio traspatio. Informes: Dr. Armando Roig, Bernaza 49, de 2 a 6. Teléfono: M-3697.

SE ALQUILAN ALTOS, AMPLIOS Y frescos, en Carmen y Goicuría, Víbora: sala, 3 cuartos, comedor, baño fino, cocina, terraza y servicio: 22 pesos. I-1718 e I-5180.

SE ALQUILA HERMOSA CASA, EN la Víbora, Mendoza, Figueroa y Milagros: jardín, portal, sala, saleta, 5 cuartos, garage, etc. Para más informes: Telf. I-6124.

SE ALQUILA LA FRESCA Y COMO-da casa, acera de sombra, San Lázaro 12, entre San Francisco y Milagros, Víbora: sala, saleta, 3 cuartos grandes, cuarto de baño completo, salón comedor, cocina, despensa con todos sus entrepaños, cuarto y servicio de criados, terraza al fondo, patio con entrada independiente, desde el frente hasta el traspatio, donde hay árboles frutales. Todas sus piezas tienen puerta y reja, por lo que puede tener la casa totalmente abierta y cerrada a la vez. Se ofrece, muy barata, en $30.00, a personas que la sepan disfrutar, cuidar y pagar este mínimo alquiler. La llave, en el número 10. Para más informes: Telf. A-6567 e I-1536.

ALQUILO CARMEN 8, VIBORA A una cuadra Calzada, jardín, portal, sala, recibidor, 4 habitaciones, baño intercalado moderno, hall, comedor al fondo, pantry, cocina y dos habitaciones para criados, servicio en bajos y 3 habitaciones y baño intercalado en altos. Garage, agua abundante. Llaves en el 18. Informan: Cuba 52, de 9 a 11 y 2 a 5. A-4378.

ALQUILO SAN ANASTASIO 25 Y 27, sala, saleta tres cuartos, comedor, baño completo, cocina, informan A-0384.

VIBORA. CARMEN 4, BAJOS, ES-quina San Lázaro, cuadra tranvías, portal, sala, jardín, patio, traspatio, cinco habitaciones, dos criados, baños, comedor corrido, misma informan.

SE ALQUILA, EN 21 PESOS, CASA de esquina fresca y saludable. Compuesta de portal, sala, comedor, cuatro cuartos y baño completo. Laguerueta 38. Telf. A-7787 y U-4210.

ALQUILO, EN ESTRADA PALMA número 69, Víbora, cómodo chalet: jardín, portal, sala, comedor, cocina, hall, cuarto y servicio de criados, patio de tierra muy grande, en los bajos; terraza al frente, 3 habitaciones, hall, baño completo, terraza al fondo, en los altos. Llaves, en la Bodega de la esquina. Informes: M-2222: 30 pesos.

ALQUILO. DIEZ DE OCTUBRE No. 347, altos, dos cuadras antes de la Iglesia casa moderna, terraza, sala, cuatro amplias y ventiladas habitaciones, baño intercalado, cuarto 1 servicio de criados, etc. La están pintando. U-1428.

RODRIGUEZ 47, $28.00, A UNA CUA-dra Calzada, sala, saleta, 3 habitaciones, baño, comedor, patio y cocina. Informan F-6598.

ALQUILO LIBERTAD 42 ENTRE C. Veiga y O-Farrill, portal, sala, tres habitaciones, baño intercalado, comedor al fondo, cocina, calentador, patio. Llave al lado. Precio 22 pesos

VIBORA. SE ALQUILA ESQUINA de San Francisco y San Lázaro sala, comedor, 4 habitaciones, baño, cuarto y servicio criados. Precio: 24 pesos. Informan: FO-1693.

ALQUILO AMPLIA CASA CALZADA de Jesús del Monte 328, letra A, altos, compuesta de sala, gabinete, saleta, tres habitaciones, comedor, cocina, y baño, cuarto y servicio de criados. La llave en los bajos. Precio reducido. Informa: Dr. Ibáñez, teléfono M-1518.

SE ALQUILA A UNA CUADRA DE Toyo, la casa Luyanó 24, preparada para café, fondo y otros. Informan en los altos.

SE ALQUILA PATROCINIO 4, COM-puesta sala, cinco cuartos, 2 baños, hall, pantry, comedor, cuarto servicio criados y garage. Llaves en la misma. Informes: F-3242.

92- STOS. SUAREZ Y MENDOZA

SE ALQUILA EN $25.00 ESPACIO-sa casa, Tamarindo 48 B llaves en el 48.

SOLA 18 ESQUINA A PASAJE SUR terraza, sala, 3 grandes cuartos, baño, cuarto y baño criados. Terraza al fondo, lavadero. Informan en la misma. Alquiler 25 pesos.

SANTOS SUAREZ FRENTE AL parque calle Miguel Figueroa esquina San Mariano, se alquila chalet 2 pantas moderno, sala, comedor, 7 cuartos, garage, 50 pesos, la llave No. 15 F-2736.

20 PESOS, ALQUILO MODERNOS y ventilados altos de la Bodega de Paz esquina a Línea del Oeste. Exijo referencias. Más informes: Telf. I-3173.

93— LUYANO

CUETO ENTRE HERRERA Y SAN-ta Felicia casa nueva 3 habitaciones, baño completo intercalado, comedor al fondo, cuarto y servicio de criados, hermoso traspatio. Llave e informes en la misma.

SE ALQUILA EN ARANGO ESQUI-na Fomento, unos altos ventilados con sala, comedor, 2 cuartos grandes baño, cocina y todo lo demás, para persona de gusto. Precio módico.

94— LAWTON Y BATISTA

CONCEPCION 323, ENTRE 14 Y 15, se alquila casa moderna, portal, sala, saleta, 3 habitaciones, baño intercalado, cocina y patio. En los altos: 3 habitaciones, baño y terraza al frente. Informan: Banco Asturiano, teléfono A-7674.

ALQUILERES

98— ALQUILERES VARIOS

A TRANSEUNTES EN NEW YORK familia americana que residía Habana durante veinte años, ofrece a matrimonios o familias cortas, su hogar situado en Broadway y 152 con frente a Broadway, con todas comodidades modernas. Se cambian referencias. Teléfono Edgecomb 42,856 en la Habana A-8819.

SE SOLICITAN

99- SOLICITUD DE ALQUILERES

SE SOLICITA MATRIMONIO O FA-milia corta, para vivir a mitad de gastos, en una casa que esté cerca de San Rafael y Marqués González. U-2226, Fina (de 8 a 10 a. m. y de 2 a 3 p. m.)

101— PERDIDAS

SE HA PERDIDO PERRITO BLAN-co, entiende por Jhony. Gratificaré Milagros 17, Víbora.

102— AGENCIAS DE COLOCACIONES

AGENCIA BEERS: SE NECESITA un matdimonio blanco; él, para chofer y servir la mesa; ella, para cocinar y lavar: $40.00. Plaza de La Catedral 16.

"LA MATANCERA': A-7740

Servimos rápidamente criadas, cocineras, choferes. Toda clase de servidumbre y empleados de ambos sexos, con referencias. Sol 111, entre Egido y Villegas

103- CRIADAS Y CRIADOS

CRIADA DE MANO Y LIMPIEZA se solicita una que sea dispuesta y laboriosa, sueldo: quince pesos y comida. Monte 260, apartamento No. 2 Edificio «Calzadilla»

SOLICITO CRIADA DE MEDIANA edad, blanca, sola, trabajadora, que tenga referencias y que sepa lavar. Sueldo: 15 pesos. Calzada de Jesús del Monte número 240, (Esquina de Toyo)

SE NECESITA UNA CRIADA DE mano, en Refugio números 9 y 11, altos.

SE SOLICITA UNA JOVEN ESPA-ñola, para los quehaceres de un matrimonio, que duerma en la colocación. Virtudes 145, segundo piso, entre Belascoaín y Gervasio.

CRIADA PARA LIMPIAR POR HO-ras. San Carlos 7, Loma Chaple, teléfono I-3866, altos.

104- COCINERAS Y COCINEROS

SE SOLICITA UNA COCINERA QUE duerma en la casa, en San José 214 entre Basarrate y Mazón, altos.

SOLICITO COCINERA, TIENE QUE hacer pequeña limpieza, del país, dormir en la colocación, 10 de Octubre 464 entre Luis Estévez y Estrada Palma, después de las 9.

SE SOLICITA UNA CRIADA FENIN sular para cocina y limpieza casa chica, matrimonio solo. Teléfono F-6469.

PARA COCINAR Y LIMPIAR SE solicita muchacha peninsular sin pretensiones, dormir en la colocación sueldo: 10 pesos. J. 195 entre 21 y 19, Vedado.

SE SOLICITA UNA COCINERA, QUE limpie la casa y duerma en la colocación. San Lázaro 298, altos.

110- LAVANDERAS-LAVNDEROS

LAVANDERA O LAVANDERO, CA-sa comida 12.00 pesos mensuales. Si no sabe planchar bien camisas de caballero no se presente. H-134.

113- OPERARIOS Y APRENDICES

SOLICITAMOS EXPERTAS OPERA-rias de sombreros de señoras. «La Parisina», Neptuno 74.

114- AGENTES Y VENDEDORES

JOVEN ACTIVO Y BIEN RELACIO-nado, se necesita para confiarle Agencia exclusiva de industria textil, sin competencia. Renta mensual, mínima, de 150 a 200 pesos, pudiendo ser superior. Indiscutible presentar garantía en efectivo o bancaria de 200 pesos. Dirigirse solamente por escrito a Hotel Royal Palm, Departamento 401, indicando edad, ocupación anterior y dirección. Ojalá de Teléfono, para llamarlo.

SOLICITO VENDEDORES PARA LA Habana y Agentes exclusivos para el interior, que ofrezcan garantías y referencias. Artículos atractivos de fácil venta y buena utilidad. Dirijase a F. G. Veranes, Carlos III y Oquendo, Edificio Providencia, Habana.

VENDEDORES BIEN RELACIONA-dos en Bodegas, se solicitan para la venta del jabón «Lucero», Guasabacoa 18, entre Herrera y Compromiso, Luyanó.

PARA LA HABANA E INTERIOR de la Isla, necesitamos vendedores activos, ganando magnífica comisión, por adelantado. Artículo fácil, atractivo y útil. Gorriarán y Michelena, Edificio La Metropolitana 809, Habana.

116- SOCIOS

GRAN OPORTUNIDAD: SOLICITO socio para negocio fácil y lucrativo, en lugar acreditado en esta ciudad. Informes: Sr. Sánchez, O-Reilly 63, entre Aguacate y Villegas, de 9 a 12 m. y de 3 a 6 p. m. También arriendo local excelente para Vidriera de Tabacos y Cigarros.

PARA ASOCIARME EN COMERCIO o negocio sólido, dispongo de 1,000 pesos. Al escribir, digan clase de negocio: A. Lozano, Departamento de Anuncios Clasificados, DIARIO DE LA MARINA.

117- SOLICITUDES VARIAS

SE SOLICITA MECANICO DENTAL, residente en la Habana con pequeño capital, para un negocio. Dirijase por escrito al Dr. Castillo. Honorato 1, Sancti Spíritus.

FACILITAMOS TRABAJO EN CASA Habana e interior buena remuneración. Escriban acompañando respuesta. Partida Publishing Co. Apartado 843. México D. F.

APARATO SIN COMPETENCIA VEN-ta cafés y bodegas. Más de mil vendidos en Habana. Deseamos buenos agentes interior. Escriba: «Aparatos Lima» Apartado 37. Habana.

EL TESORO DEL PIRATA

De nuevo la irregularidad de la empresa Editors Press Service, nos impide ofrecer hoy a nuestros lectores, el episodio correspondiente de la serie "El Tesoro del Pirata", tan del gusto de nuestro público.

Esperamos que la aludida irregularidad será salvada en breve por la referida Empresa, y podremos continuar la publicación de los episodios siguientes. Rogamos a nuestros lectores que nos descarguen de la responsabilidad que tal interrupción entraña, y que corresponde exclusivamente a la mencionada empresa editora.

SE SOLICITAN

117- SOLICITUDES VARIAS

SE DESEA COLOCAR UNA BUENA cocinera española. Sabe cocinar a la criolla y española, igual para familia americana. Tiene buenas recomendaciones. Informan: San Lázaro y Marina, «El Escorial».

SE SOLICITA UN MAESTRO JABO-nero que haya trabajado en fábricas acreditadas. Indispensable certificados que acrediten experiencia, competencia y referencias. Si no tiene la experiencia suficiente no pierda su tiempo escribiendo. Dirija su correspondencia con informes dónde ha trabajado, conocimientos, etc. etc. al Apartado 223. Cienfuegos.

ARTISTAS: SE NECESITAN VA-rias artistas, para un Cabaret Cantante, fuera de Cuba. También, un Maestro de Ceremonias. Que hablen inglés. Beers, Agencia Teatral, Plaza de la Catedral 16.

SE OFRECEN

118- CRIADAS Y CRIADOS

SE OFRECE MUCHACHA ESPA-ñola para criada de cuartos o de manos, está acostumbrada al servicio fino y tiene referencias. Cárdenas No. 19, altos.

DESEA COLOCARSE UNA JOVEN española de criada de mano o de cuartos. Teléfono U-2647.

DESEA COLOCARSE UN CRIADO de mano español, habituado a todo esmerado servicio, sin pretensiones, tiene referencias de buenas casas, sabe servir a la rusa, va a cualquier punto, teléfono F-6232.

SE DESEA COLOCAR UNA MUCHA-cha española para los quehaceres de una casa, sabe cumplir con su obligación, sueldo mínimo: 15 pesos teléfono F-5140, tiene referencias

UN CRIADO JOVEN EUROPEO DE-sea colocarse en casa particular, tiene buenas referencias y sabe cumplir con su deber. Teléfono F-3777.

SE OFRECE BUEN CRIADO, FI-no, muy práctico en servicio de mesa a la rusa. Hace cocktails y plancha ropa de caballeros. Tiene referencias de las familias más conocidas. Telf. M7122.

SE DESEA COLOCAR UNA ESPA-ñola, para criada de mano. Reina 74. Telf. A-9044.

SE OFRECE UN BUEN CRIADO, HA-bituado al servicio de buenas casas. Hace toda clase de cocktails. Es fino y trabajador. Tiene referencias de casas conocidas. Informan: Teléfono: A-9704.

SE DESEA COLOCAR UNA JOVEN española, para cuartos y repasar ropa, o para comedor. Entiende un poco de costura. Tiene referencias. Telf. FO-2672. t

SE DESEA COLOCAR UNA MUCHA-cha española, para criada de mano o cuartos. Sabe cumplir con su obligación. Tiene buenas referencias. Informan: F-3315.

SE OFRECE, PARA CUARTO Y COS-tura, o para manejar un bebito, una muchacha del país. Informan: Perseverancia 20.

SE DESEA COLOCAR UNA JOVEN española, para criada de mano o cuartos. Tiene referencias. U-5470.

DESEA COLOCARSE UNA JOVEN del país de criada de manos, es formal y trabajadora y tiene buenas referencias. Teléfono F-5449.

DESEA COLOCARSE UNA JOVEN española muy formal para cuartos, sabe coser un poco. U-5470.

SE DESEA COLOCAR UNA JOVEN española conocedora de sus obligaciones para criada de mano, cuartos o manejadora, calle 2 entre 11 y 13, Almendares teléfono FO-2618.

SE SOLICITA UNA ESPAÑOLA PA-ra los quehaceres de un matrimonio, sueldo: 10 pesos, traiga referencias. Montoro 38, altos. Carlos III.

DESEA COLOCARSE UNA JOVEN de color para criada de manos, tiene referencias. Informan M-5511.

JOVEN ESPAÑOLA EXPERTA MO-dista desea trabajar en casa de moralidad, tiene referencias. Teléfono A-1627 y M-2518.

SE OFRECE PARA CUARTO Y costura o para manejar un bebito una muchacha del país. Informa Perseverancia 118.

UNA JOVEN ESPAÑOLA DESEA CO-locarse para limpiar o cocinar y limpiar siendo corta familia, tiene referencias. Teléfono F-6507, duerme en la colocación.

SE COLOCA JOVEN ESPAÑOLA PA-ra cuartos o criada de mano, si es corta familia, es seria y ordenada en todos sus actos, tiene referencias. Teléfono A-7355. Villegas No. 60.

DESEA COLOCARSE JOVEN ESPA-ñola para criada de mano o manejadora. F-1444

SE DESEA COLOCAR UNA JOVEN española, para criada de mano o para criada de cuartos y coser. Corta y cose por figurín. Tiene muy buenas referencias. Telf. F-2809. No llamen hasta las 9.

SE OFRECE UNA JOVEN ESPAÑO-la, para criada de mano o cocinar y limpiar, si es corta familia. Tiene referencias. Informan: FO-9339.

SE DESEA COLOCAR UNA MUCHA-cha española, en casa de moralidad. Sabe cortar y coser, muy bien, por figurín y hace alguna limpieza. Telf. I-6645. 118

SE DESEA COLOCAR UNA JOVEN española, para cuartos o criada de mano. También con familia americana. No se coloca menos de 15 pesos y desea casa de moralidad. Tiene buen

OCTUBRE 11 DE 1935 — DIARIO DE LA MARINA — EJEMPLAR: 5 CENTAVOS

ES ESENCIAL QUE LAS SANCIONES SE APLIQUEN EN SEGUIDA, DICE INGLATERRA

LA ASAMBLEA LEGISLATIVA GRIEGA DECLARO AYER TERMINADA LA REPUBLICA

LAS CORREITAS DE AROLAS

Recuerdos de mi estancia en Cuba

(Episodio trágico-bufo)

La trocha de Mariel a Majana...? Un error del Estado Mayor español; error que se reprodujo durante toda la campaña miles y miles de veces.

Tácticamente: una herejía.

Estratégicamente... una bobada.

A pesar de sus fortines, de sus alambradas y de las incesantes patrullas de fuerzas de todas armas no pasaba la trocha el que **no quería**.

Y por haber criticado **eso**.

Y el mando? ¡Ah, la organización del mando fué **soberbia**: un comandante general **in partibus**, puesto que este comandante general que mandaba en todo, no mandaba **en la caballería**; en efecto, estas fuerzas bastante importantes, (1) eran autónomas y se hallaban bajo las órdenes del general de brigada, don Calixto Ruiz, quien dependía directamente del cuartel general de la Habana. Esta dualidad fué causa de una multitud de incidentes entre los dos generales, dramáticos unos, cómicos, ya que no bufos, otros, y perjudiciales a la disciplina, todos.

Mi cargo de secretario del general Ruiz me obligaba a ir y venir con gran frecuencia de la Trocha a la Habana y de la Habana a la Trocha.

Los dos generales, que allá en sus mocedades fueran camaradas durante la carlistada, eran dos caracteres opuestos en todo y por todo.

Arolas, republicano según él, fué uno de los jefes que, con Aldecoa, Pando y dos o tres más, perjudicaron enormemente la causa española en Cuba (2); confundía la brutalidad con la energía, la justicia con el capricho, y para él un cubano, un español, un moreno o un **chino** no era **nada**.

Fué él quien aconsejó, o mejor dicho, quien impuso a Weyler muchas de las medidas vejatorias decretadas por el Capitán General (3).

El general Ruiz era, por el contrario, un hombre que, bajo su aparente rudeza, ocultaba un tesoro inmenso de bondad. Su vozarrón de mando, su libertad de palabra, su amor de los humildes, de los de **abajo**, como decía, hacían de él un **buen hombre**, y llevaba en Cuba más de veinte años, por lo que era ya más cubano que peninsular, y en algunos ratos de expansión, al encontrarnos solos en su despacho, al momento de la firma, más de una vez, me tiene dicho:

—Lo que aquí ocurre es un crimen y lo pagaremos caro; créame usted, Alvarez, ésto no tiene remedio... Pobre España y pobre Cuba, porque cuando nosotros nos vayamos esto será ¡el delirio!

Hombre bueno, nunca lo vi, durante los dos años que estuve a sus órdenes, cometer ni autorizar ningún acto de rigor; jamás en nuestras correrías por la manigua le vi ordenar la ejecución de un **espía**. Se contentaba con darles una severa lección.

Una sola vez, cerca de Jatibonico..., pero de esto ya hablaremos más tarde.

Arolas, cuya vigilancia descendía a los más mínimos detalles, había ordenado que, para evitar el **ataque** de las niguas todos los soldados se atasen el bajo del pantalón con unas correítas especiales, invención de uno de los proveedores del famoso Carnesdo.

Y por las correítas, cuyo valor real sería de unos quince centavos, se le cargaba en la nómina a cada soldado ¡**medio peso**! ¿Quién se repartía la diferencia? Averígüelo Vargas... además hay prescripción.

Pues bien, los cuerpos de caballería se resistieron a emplear las famosas correítas por mor de las medias botas.

Y hubo **jaleo** y discusiones, porque muchos capitanes de escuadrón se negaron a imponer a los soldados un gasto inútil.

Y una carta de Arolas a Ruiz, **ordenando** el uso de las correítas, fué la chispa que hizo saltar el polvorín.

Ruiz, que aquel día estaba de mal humor, me llamó a su cuarto: un barracón de tablas y tejas, bastante confortable en apariencia; pero cuyo interior estaba amueblado de dos catres, una hamaca, tres o cuatro mecedoras y una mesa que servía para comer y de escritorio.

Apenas respondió a mi saludo; un aluvión de palabras, de gritos, de frases incoherentes inundó el local.

—No, ¿por quién me toma a mí ese **Naranjero**? (4); lea usted, lea usted el oficio que me manda. Usted le contestará lo que le de la gana. Y para mañana ponga usted en la orden del día que ningún cuerpo montado a mis órdenes use las correítas... y que Arolas venga a verme porque... y lo soltó sonoro, magnífico, grandioso, lo soltó a la manera de los héroes de Homero.

Refrenada un tanto su cólera me senté a la mesa y tracé unas cuantas líneas que sometí a la aprobación del general; obtenida, puse el oficio en limpio y después de firmado me dijo:

—Monte usted a caballo y lleve usted mismo el pliego al Cuartel General, pues si se manda por un **chico**, el Naranjero es capaz de darle un estacazo (5).

Llevé el oficio que entregué a uno de los ayudantes del Comandante General, y al día siguiente, a cosa de las nueve de la mañana, llegaba él mismo al barracón del general Ruiz.

Nada pudimos oír de la conversación entre los dos generales; pero los gritos e imprecaciones del **nuestro** y los **tacos** que lanzaba no anunciaban nada bueno pada **el otro**.

Al cabo de una media hora salieron juntos y, en vez de darse la mano, se saludaron militarmente; la ruptura estaba consumada; pero las fuerzas de caballería no usaron las **correítas**. Y cuando una patrulla montada encontraba otra de **pipis** con los tobillos ligados, les gritaban socarronamente:

¡Ahí van, ahí van las correítas de Arolas.

Alejandro G. Alvarez

París, 1935.

El próximo capítulo de «Mis Recuerdos» será dedicado a mi primer amor... en memoria de una hermosa criolla que el destino impidió fuera mi esposa.

---

(1) Unos doce escuadrones y otras tantas guerrillas montadas.

(2) Acerca de esta afirmación el autor posee una colección de documentos oficiales sensacional.

(3) Estos propósitos se los oí a los generales asturianos Canella y Suárez Inclán.

(4) Apodo con que en todo el ejército se designaba al general Arolas.

(5) La brutalidad de Arolas era proverbial—. Más adelante hablaremos de un incidente ocurrido entre él y el Infante don Carlos no lejos de la Batería de la Reina, en pleno día y en pleno paseo.

Solamente Austria y Hungría por agradecimiento a Italia, votaron contra las sanciones a dicho país, acordadas ayer por cincuenta naciones de las que pertenecen a la Liga

Cuba figura entre los países que votaron a favor de las sanciones. Italia no teme al castigo impuesto, si es de carácter económico, pues, según el representante de ese país, adquirirá cuanto necesite en Alemania por conducto de Austria. El furibundo ataque de Aloisi acogido friamente

GINEBRA, oct. 10. (AP).—Medio centenar de naciones, en medio de un deliberado silencio, ratificaron hoy el veredicto de culpabilidad contra Italia dictado por el Consejo de la Liga de las Naciones y se preparan ahora para aplicar a ese país el castigo condigno.

Poco después de esta reunión histórica, un representante italiano dijo a la «Associated Press» que si las naciones intentaban aplicar un bloqueo naval para hacer efectivas las sanciones, «ello significaría la guerra», pero también se recuerda que antes de tomarse este acuerdo se había repetido en todos los tonos que la aplicación de las sanciones constituiría la guerra y ésta, por lo que se ve, se ha alejado algún tanto.

Italia, dijo el representante de ese país, se propone obtener lo que necesita de Alemania por conducto de Austria, y no teme a las sanciones económicas. El petróleo—agregó—puede adquirirlo «de alguna otra nación» que quisiera enviarlo a Italia por vía del Reich.

Cincuenta de los cincuenta y nueve miembros de la Asamblea votaron hoy a favor de las sanciones económicas y financieras. Se formó un «estado mayor general» encargado de la aplicación de las sanciones, el cual celebrará mañana su primera reunión.

Cinco naciones dejaron de concurrir a la sesión de hoy y fueron Alemania (que oficialmente dejará de pertenecer a la Liga el 21 de este mes), Paraguay, Salvador, Guatemala y la República Dominicana. Austria y Hungría, países amigos de Italia, a los que ésta ha protegido, se opusieron a las sanciones, y no se tomó nota de los votos de Italia y de Etiopía. Aunque Suiza votó a favor de las sanciones, hizo reservas en cuanto a la aplicación de sanciones militares.

El barón Pompeo Aloisi, jefe de la delegación italiana, protestó furiosamente contra las sanciones militares. Dijo uno de los delegados italianos que la delegación espera órdenes de su Gobierno, las que consistirán probablemente en que regrese a Roma.

Este informante agregó que los italianos están indignados y deprimidos debido a la actitud de la Asamblea contra su país.

«¿Por qué el mundo no reconoce que Italia se asfixia y necesita hallar una salida?», preguntó. «¿Por qué no se da cuenta el mundo de que debe eliminar las causas de la guerra y dar a Italia algún gran espacio abierto donde pueda respirar?»

FRIALDAD PARA EL DELEGADO ITALIANO

Un silencio de hielo siguió al apasionado discurso pronunciado por el barón Pompeo Aloisi. En contraste, la mayoría de los delegados aplaudieron calurosamente el discurso que pronunció Tecle Hawariate, delegado etiópico, quien dijo: «El gobierno de Etiopía está dispuesto a concertar una paz honorable, pero mientras dure esta guerra, no se someterá a la fuerza».

Volvió a hacerse el silencio cuando el Dr. Benes, de Checoeslovaquia, presidente de la Asamblea, anunció que si ninguna otra nación deseaba unirse a Italia, a Austria y a Hungría contra el informe del Consejo, interpretaría su silencio como aprobación del veredicto de culpabilidad dictado por el Consejo contra Italia. Ninguno de los delegados se levantó a hablar.

Se calcula por las personas que están en contacto con el «estado mayor general» o comisión coordinadora, que las sanciones probablemente comenzarán a aplicarse a fines de la presente semana.

Los representantes de todas las naciones que pertenecen a la Liga, excepto Italia y Etiopía, por acuerdo la Comisión de Reglamento, tendrán que formar parte de una comisión que establecerá las sanciones.

Gran significación se conceden a las palabras de Anthony Eden, de la Gran Bretaña, quien dijo: «Debe tomarse ahora una acción. Es esencial que las sanciones se apliquen inmediatamente».

Si la comisión de Sanciones no realizara algo pronto, se dice que la Gran Bretaña tiene ya perfecto derecho, de acuerdo con el convenio de la Liga para aplicar las sanciones que crea convenientes, lo mismo económicas que financieras, militares o navales.

Se considera probable que se levante el embargo de armas contra Etiopía.

La actitud de Austria y Hungría ha causado grave ansiedad.

No obstante haberse opuesto al informe del Consejo fueron invitadas a participar en la Comisión de Sanciones, junto con los demás estados de la Liga, excepto los países beligerantes.

Los funcionarios de la Liga decían esta noche que probablemente se hará presión sobre Austria y Hungría al objeto de impedir el tránsito de mercancías a Italia y procedentes de un país neutral como Alemania.

EL LEMA DE INGLATERRA

«Que no se compre nada a Italia», es la idea británica para poner en un verdadero aprieto a ese país.

No se intentó siquiera invitar a las naciones que no pertenecen a la Liga a que formen parte de la comisión de sanciones. El proyecto que se abrigaba hace días se abandonó, aunque es probable que se hagan gestiones diplomáticas cerca de Tokio y Washington.

Los Estados Unidos tienen dos observadores en esta ciudad, que son: Hugh S. Cumming, subsecretario de Estado, que ha recibido instrucciones de trabajar con Prentiss B. Gilbert, cónsul americano, que es el otro observador.

El tiempo dirá cuáles son las sanciones que se aplicarán a Italia y el alcance que se dará a las mismas.

Aunque la idea británica consiste en que «no se compre nada a Italia», país que ya tiene una balanza comercial muy desfavorable, los francesos parecen dispuestos a atacar el problema desde otro ángulo, que consiste en atacar las exportaciones italianas.

Los funcionarios de la Liga anticipan que la comisión de sanciones armonizará o combinará los dos métodos de ataque.

Se pedirá probablemente a Austria y Hungría que se abstengan de realizar compras en el extranjero para revenderlas a Italia. No existe ninguna sanción prevista para esto, pero la Liga de las Naciones puede imponer sanciones indirectas negándose a vender a Austria y Hungría.

La Gran Bretaña indudablemente recomendará como primera sanción que se levante el embargo de armas contra Etiopía, así como que se decrete el embargo general de armamentos y municiones a Italia.

FRANCIA AL LADO DEL CONVENIO

Francia, por conducto del primer ministro Laval, se comprometió a cumplir las obligaciones que impone a ese país el convenio.

«No podemos infringir el convenio—dijo el primer ministro Laval—ni siquiera permitir que se debilite».

Pero Laval, sin mencionar a Mussolini por su nombre, le hizo un llamamiento cuando dijo: «Busquemos una solución por medio de la conciliación». Edén secundó esa apelación cuando dijo:

«Estamos preparados cordialmente a cooperar en cualquier arreglo pacífico de acuerdo con los principios del convenio».

Los representantes de muchas otras naciones, entre ellas Rusia y México, abogaron por que sea respetado el convenio de la Liga.

El delegado de Suiza manifestó que su país se solidarizaba con los demás miembros de la Liga, pero agregó que Suiza no creía conveniente participar en aquellas sanciones que por su naturaleza «expusieran la neutralidad de ese país a verdaderos peligros». Puso de relieve que Suiza debe ser excluído por la Liga de toda participación en las sanciones militares.

La situación de las potencias en la sesión de hoy es como sigue:

Potencias que se hallan fuera de la Liga:

Estados Unidos. (Ha declarado un embargo de armas a los beligerantes, pronunciándose neutral).

Japón. (Se ha declarado neutral, pero que posiblemente cooperará en las sanciones).

Alemania. (Que oficialmente no abandona la Liga hasta el 21 de este mes. Permanece neutral, pero puede aumentar sus mercados por razón de las sanciones).

Brasil. (Se desconoce su actitud).

Potencias beligerantes:

Etiopía. (Partidaria de la aplicación de sanciones, incluso militares contra su enemigo).

Italia. (Terminantemente opuesta a las sanciones. El primer ministro Mussolini ha anunciado que las sanciones militares significan la guerra. La nación está llamada a perder varios miles de millones de liras anuales en exportaciones si se le aplican sanciones).

Contra las sanciones: Italia, Austria y Hungría.

A favor de las sanciones, con reservas: Suiza, contra las sanciones militares.

Ausentes en la votación: Paraguay, Salvador, Guatemala, Santo Domingo y Alemania.

En pro de las sanciones: Afganistán, Albania, Argentina, Australia, Bélgica; Bolivia; Bulgaria; el Canadá; Chile; China; Colombia; Cuba, Checoeslovaquia, Dinamarca, el Ecuador, España, Estonia, Finlandia, Francia, Gran Bretaña, Grecia; Haití; Honduras; India; Irak; Irlanda (Estado Libre); Latvia; Liberia; Lituania; Luxemburgo; México; Holanda; Nueva Zelandia; Nicaragua; Noruega; Panamá; Irán (Persia); Perú; Polonia; Portugal; Rumania; Rusia; Siam; Suráfrica; Suecia; Suiza (que hizo reservas militares); Turquía; Uruguay; Venezuela y Yugoeslavia.

Italia seguirá inalterablemente el camino y los planes proyectados, a despecho de los acuerdos de la Liga

El avance italiano en Etiopía, según dicen los funcionarios, se efectúa con firmeza y resolución, habiendo ocupado varios pueblecitos en un área de 6,000 kilómetros de superficie

ROMA, octubre 10. (AP).—La resolución de la S. de las N., de disponer medidas coercitivas contra Italia no ha variado nada en lo más mínimo nuestra línea de acción», expuso un portavoz del Gobierno esta tarde, puesto que habrá de seguir inalterablemente la ruta emprendida en Africa, sin miramientos ni contemplaciones, dentro del programa que se ha trazado—«programa que ha venido desarrollando a la luz plena del día».

Agregó, empero, que el pueblo italiano se ha quedado estupefacto por la resolución, porque «Italia ha tenido al mundo entero enterado de lo que estaba haciendo, como se preparaba para una expedición colonial, el silencio de todos parecía ser anuencia de que podía seguir adelante en la legítima defensa de sus colonias».

Italia ejecutará en Etiopía, dijo aquello a que tiene derecho por convenios celebrados con la Gran Bretaña, sin que se amortigue ni marchite lo que se ha proyectado, por la conducta y las deliberaciones de la corporación ginebrina. La detención de los movimientos militares es simplemente una pausa, porque se quiere ir lentamente, a pasar seguro, pero de vencedor, a la realización de los proyectos que se han trazado.

Dicen los funcionarios del Gobierno que las bajas sufridas en esta campaña colonial son tan pequeñas que establecen una verdadera marca en la historia de la guerra No se han anunciado las bajas que han sufrido los adversarios, pero se sabe que son tremendas.

El avance se efectúa con firmeza, con resolución, y se han ocupado varias poblaciones pequeñas, dentro de un área de seis mil kilómetros cuadrados de superficie. El movimiento converge en Axum, la ciudad sagrada, cuna de la nación etiópica, donde se inició el cristianismo abisinio. Los italianos no quieren destruir la ciudad, evitando, por esto el bombardeo aéreo. Esta operación, efectuada sólo con los recursos tácticos menores, de acometidas por la infantería, será particularmente difícil, sin que se desmaye por las dificultades y las escabrosidades del terreno.

El Emperador Haile Selassié, según los despachos que aquí se tienen ha cursado reprimendas a sus jefes militares, por haber decaído en la moral necesaria a la defensa del territorio más importante delpaís,aquel en donde nació el estado exumita primero y luego el reino abisinio.

«Nuestras operaciones coloniales marchan adelante mientras la Liga charla»—dicen los altos funcionarios italianos, afirmando que Italia entera está detrás de Mussolini en esta campaña.

Los corresponsales italianos pintan a los abisinios viviendo felices bajo la protección de la bandera tricolor porque «así pagan menos impuestos y tienen la protección de Italia contra el bandidaje».

No ha cesado el movimiento de tropas sobre Africa Oriental. Hoy salió un buque hospital, «Heloan», con personal sanitario, 443 hombres en total. Tambiéén partió el «Conde Biancamano»» con 3367 hombres y material de guerra.

SALE PARA AFRICA EL JEFE DE E. M. ITALIANO

ROMA, octubre 10. (AP) En el «Conde Biancamano»., que ha sido convertido en transporte de guerra, partió hoy hacia Masana el Mariscal Badoglio, jefe de Estado Mayor; también van en el mismo barco el subsecretario de las Colonias, Alessandro Lessona y el Comisario de Sanidad Colonial doctor Aldo Castellani.

TENDRA QUE ENTRAR EN DIQUE EL «ROTTERDAM»

KINGSTON, Jamaica, octubre 10. AP.—Los ingenieros de mar que han examinado el casco del «Rotterdam», han recomendado que el buque suba a dique seco para reparar las averías causadas por el mar, durante su embarrancamiento en los bajos de Morante.

VARIOS PRISIONEROS DEL EJERCITO BOLIVIANO FUERON LIBERTADOS POR PARAGUAY

ASUNCION, octubre 10. AP. El gobierno paraguayo ha dispuesto la libertad del capitán Manuel Cortés, del teniente Rogelio Panega y de 5 clases del ejército boliviano que habían sido hechos prisioneros en el Chaco.

SIGUEN LAS NEGOCIACIONES DEL BRASIL CON ITALIA A DESPECHO DE LA SANCION

RIO, octubre 10. AP. El ministro de R. E. ha manifestado que a despecho de las sanciones que se han dispuesto contra Italia por la S. de las N., han continuado las negociaciones para vender a ese país unas 20.000 toneladas de carne congelada.

Desconocen aún la actitud Argentina respecto a Italia

Inglaterra impidió que el discurso de Aloisi en Ginebra se trasmitiese a E. Unidos

BUENOS AIRES, octubre 10. (AP) Continuaba hoy en secreto la actitud de la Argentina hacia la aplicación de las sanciones a Italia, acordada hoy por la Asamblea de la Liga.

El Ministro de Relaciones Exteriores, señor Saavedra Lamas se limitó a decir a los representantes de la prensa que «el representante de la Argentina en Ginebra tiene instrucciones».

NO LLEGO A ESTADOS UNIDOS EL DISCURSO DE ALOISI

ROMA, octubre 11. (Viernes). AP. La noticia de que el departamento de Comunicaciones de la Gran Bretaña había interferido la trasmisión del discurso del barón Pompeo Aloisi dedicado a los Estados Unidos, impidiendo que llegara a los radioescuchas americanos, llegó demasiado tarde a esta ciudad por lo que no ha sido posible obtener ningún comentario de los funcionarios públicos.

Las noticias de los corresponsales italianos en Ginebra indican que Aloisi tratará de obtener una explicación oficial de la delegación británica.

SAN PABLO, Brasil, octubre 10. (AP).—Cien italianos residentes en este Estado embarcarán el día 15 de este mes en el vapor «Oceanía», con el fin de incorporarse a las tropas italianas.

Varios de los que embarcan pertenecen a distinguidas familias.

El ministro italiano en Addis Abeba recibe el "ruego" de marcharse

Las legiones etiópicas van en número incalculable a la defensa de la capital

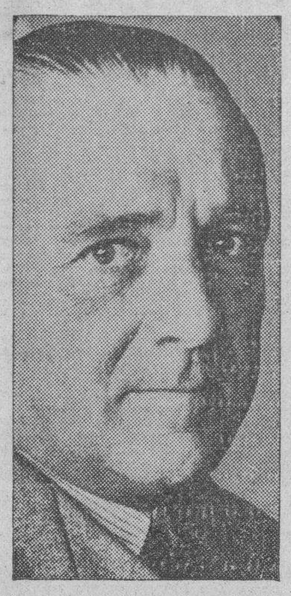

Conde Luigi Vinci-Gigliucci, Ministro de Italia en Etiopía, que ha recibido instrucciones del Emperador Haile Selassié de abandonar el territorio etiópico, interrumpiéndose de esta manera las relaciones diplomáticas entre los dos países.

ADDIS ABEBA, Abisinia, octubre 10. (AP).—Hordas de guerreros salieron de las montañas y desiertos de Etiopía esta noche con el objeto de formar una muralla de combatientes alrededor de esta capital.

Marchan en número de varias decenas de millares al mando de los más hábiles generales del Emperador Haile Selassié, mientras el Gobierno anunciaba que una nueva lluvia de bombas en el sur había dado muerte a muchos de sus compatriotas.

La caída de Aksum, antigua capital de la Reina de Saba y famoso santuario del Arca de Noé, se anunció por el Ministro Italiano Luigi Vinci-Gigliucci, que recogió sus pasaportes.

Los grandes aparatos bombardeadores de Italia, dicen las informaciones que se recibieron antes de que las comunicaciones quedaran interrumpidas, no atacaron, al parecer, la ciudad santa que tenía ya muchas centurias de edad cuando se fundó Roma.

Lanzando maldiciones a los invasores fascistas, los monjes de Aksum abandonaron la ciudad llevándose la mayor parte de las reliquias religiosas.

Fué a la mística Aksum, según la leyenda, adonde Menelik, hijo de la Reina de Saba y de Salomón, huyó desde Jerusalén llevando consigo la verdadera Arca de Noé y la tabla de los Diez Mandamientos.

Nueve aeroplanos italianos, según el comunicado del Gobierno, bombardearon a Gorahei, cerca de Gerlogubi, en el frente meriodional, y dejaron caer una lluvia de proyectiles letales sobre las posiciones etiópicas de Toffarikatama y Jialmo, dando muerte a muchos de sus defensores.

(Un despacho del prado de Harbar, que fué impuesto a las 9:15 de la noche del miércoles, dice que el Gobernador de la ciudad llave del sudeste había ordenado que se abrieran grandes brechas en las murallas para facilitar la evacuación, creyendo que una ofensiva italiana desde el norte es inminente.

(El despacho agrega que 10.000 haraitas, en su mayoría mujeres, ya han huído a las montañas).

(Los etiópicos creen que los italianos realizarán una fiera ofensiva utilizando tanques, aeroplanos y bombas).

El comunicado etiópico también dice que un aeroplano italiano cayó en Garaalta, en el norte, resultando muertos dos aviadores y agrega que otros dos están agonizando.

La infantería italiana avanza en Webbee y Shibeli, pero se afirma que mil soldados indígenas de Eritrea han desertado pasando a las filas etiópicas y se hallan cerca de Makalé perseguidos por los aeroplanos italianos.

Cincuenta mil soldados etiópicos, equipados con modernas armas, marchan a la defensa de Addis Abeba al mando del Ras Guetatcho, Gobernador General de la provincia de Haffa. Veinte mil más se encuentran al mando del dedjazmatch Apte Mariam, otro jefe provincial, que usa pendientes de media luna para proclamar sus proezas como soldado y cazador de elefantes.

Cuarenta mil soldados al mando de Makonne Demisi, Gobernador de la provincia de Wallega también avanzan sobre la capital. El dedjasmatch Mechaca de la provincia de Kambatta, ya ha llegado y se encuentra acampado con 15,000 hombres.

Selassié que ha puesto la fortuna que posee en los bancos extranjeros a la disposición del Gobierno para la defensa del país, informó hoy a los Estados Unidos que Etiopía respetará el tratado de Washington en virtud del cual se condena el empleo de gases venenosos. Este tratado fué firmado por la Gran Bretaña, Italia, Japón y los Estados Unidos.

Al mismo tiempo el Gobierno ha desmentido la noticia de que el yerno del Negús, el dedjasmatch Haile Selassié, haya muerto. Dícese que está en Makalé, a 80 millas de Eritrea.

Los misioneros americanos, considerando suprema su misión, continúan en sus puestos en todo Etiopía. En Addis Abeba el Encargado de Negocios americano Cornelius Van H. Engert ha ordenado la construcción de un refugio a prueba de bombas debajo de la Legación.

Similares refugios se están construyendo por la Legación francesa y el Emperador Haile Selassié ha ordenado que se tomen las mayores precauciones contra los raids aéreos.

Vinci Gigliucci, Ministro italiano, ha recibido el ruego de que salga inmediatamente. El Encargado de Negocios de Etiopía en Roma también ha sido llamado por el Gobierno, rompiéndose de esta manera las relaciones diplomáticas entre Italia y Etiopía.

Los asuntos italianos quedarán temporalmente a cargo del Ministro belga hasta que Roma haga los arreglos definitivos. Las propiedades italianas en Etiopía suman centenares de millones de liras, dijo Vinci.

Se experimenta gran ansiedad por los cincuenta misioneros católicos italianos que se hallan en el interior y que se han negado a abandonar el país a menos de que lo ordene el Papa.

A pesar del acuerdo de restauración, se decidió efectuar un plebiscito en el que la nación exprese su criterio

El acuerdo de la Asamblea fué tomado en medio del entusiasmo desbordante del pueblo. El General Kondylis dió un golpe de Estado, apoderándose del Gobierno y fué declarado Regente

ATENAS, octubre 10. (AP.)—Grecia se desprendió esta noche del régimen republicano, que había adoptado hace once años, y mediante un golpe de Estado restableció la Monarquía.

En medio de escenas de delirante entusiasmo ocurridas en el edificio de la Asamblea Nacional—que en otro tiempo fué Palacio Real—los legisladores decretaron el retorno del Rey Jorge II que se hallaba desterrado en Inglaterra.

Después, no obstante haber aprobado la restauración, los asambleístas decidieron llevar a cabo el plebiscito nacional sobre ese asunto el 3 de Noviemore con el fin de ofrecer al pueblo la oportunidad de que exprese su opinión.

El general Jorge Kondylis, que se apoderó de las riendas del Gobierno rapida e incruentamente hoy, fué designado Regente hasta que regrese el Rey Jorge, y hasta entonces gozará de todas las prerrogativas del Soberano.

Con la aprobación del decreto del nuevo Gobierno que abroga la Constitución republicana, la Asamblea restableció formalmente la Constitución de 1911.

En Londres el Rey cenó tranquilamente en su hotel con su ayudante el comandante Levides y esperó las noticias oficiales sobre la restauración. Levides dijo: «No hemos formulado planes para un futuro inmediato; Su Majestad no ha sido invitado todavía a regresar a Grecia».

El público, que en gran número llenaba las tribunas de la Asamblea, aplaudió con frenesí el acuerdo de la restauración. El Arzobispo de Atenas, que previamente había dado su bendición al procedimiento, se unió a los entusiastas del pueblo.

Kondylis, ex ministro de la Guerra, puso fin hoy a la controversia sobre la restauración monárquica con rapidez dramática.

Obligó a presentar la renuncia al Gobierno del primer ministro Tsaldaris, proclamó la ley marcial y dispuso que destacamentos de tropas protegieran los edificios públicos; pero no se disparó un solo tiro.

Al Presidente Alejandro Zaimis se le exigió la dimisión y el «Pequeño Cabo», como llaman a Kondylis sus admiradores, se proclamó Presidente del Consejo y ministro de Economía. Para ocupar las demás Carteras designó a elementos realistas.

Después se presentó con su Gabinete ante la Asamblea para lograr que ésta aprobara un decreto que trajera al Rey Jorge II al trono que abandonó el 18 de diciembre de 1923, lo que hizo posible la proclamación de la República.

El general Kondylis penetró en el hemiciclo de la Asamblea a las 6.35 de la tarde, siendo recibido por atronadores aplausos. Los legisladores se mostraron propicios desde el primer momento a derrumbar la República, mostrando gran regocijo en esa labor.

Dícese que el Presidente Zaimis no ha renunciado, pero para el caso no importa. Su cargo ha sido suprimido mediante la restauración de la Monarquía y el nuevo Gobierno prestó juramento ante el Parlamento, negándose a reconocer al último Presidente.

SE PROCLAMA EL ESTADO DE GUERRA

Aunque reina tranquilidad en todas partes, se ordenó a los ciudadanos que se recogieran en sus casas a las diez de la noche y patrullas militares recorren las calles de Atenas y Salónica.

Las autoridades han manifestado que el temor a las actividades de los extremistas, especialmente los comunistas, ha obligado al Gobierno a recurrir a la ley marcial.

La Asamblea acordó la supresión del régimen republicano por aclamación después del discurso que pronunció Tsaldaris censurando el golpe de Estado, abandonando la Cámara al frente de sus partidarios.

Antes de que se reuniera la Asamblea, Kondylis dijo a los periodistas que su gobierno era interino hasta la llegada del Rey, mientras por su parte el ex primer ministro Tsaldaris decía: «Nosotros no hemos dimitido; se nos ha arrojado».

En cuanto a la presidencia, Kondylis dijo que el nuevo Gobierno la «ignoraría». La Asamblea, según se cree, no volverá a reunirse hasta que regrese el Rey.

Las fuerzas militares de todas las guarniciones del país no han podido por menos que exteriorizar el júbilo que les ha producido la noticia del golpe de Estado.

No obstante haber sido uno de los golpes de Estado más pacíficos de la historia de Grecia, el país quedó sujeto al régimen militar al mediodía, proclamando el estado de guerra en todas las ciudades por las tropas.

Los griegos echaron su acostumbrada siesta como de costumbre, notando solamente que había más soldados en la calle que de ordinario. Los periódicos publicaron en seguida ediciones extraordinarias con grandes retratos del Rey Jorge, debajo de los cuales se leía: «Su Majestad el Rey de Grecia».

Más tarde, un comunicado oficial decía que el Gobierno de Tsaldaris había sido destituído a causa de que las fuerzas militares entendían que no preparaba con la necesaria actividad el plebiscito que había de decidir el pleito de la restauración.

EL NUEVO GOBIERNO

El pequeño Kondylis, que en otro tiempo fué vehemente republicano y partidario de Eleutherios Venizelos, ahora desterrado, abandonó a su jefe para unirse a las fuerzas de Tsaldaris, pero hace meses proclamó que la única manera de poner fin a los problemas políticos de Grecia era la restauración de la Monarquía con el Rey Jorge.

A Kondylis se atribuye la supresión del movimiento revolucionario de Venizelos en marzo último, pero ya tenía ganada reputación desde que luchó con los turcos en 1897 y por haber derrocado la dictadura del general Pangalos en 1926.

El nuevo Gabinete ha quedado constituído como sigue:

Ministro de Hacienda: General Kondylis.

Ministro de Comunicaciones: Navromichalis.

Subsecretario de Comunicaciones: Kraniotakis.

Ministro de Economía Nacional: Tharveris.

Ministro de Agricultura: Chloros.

Ministro de Justicia: Vannapoulos.

Ministro de Marina: Thousmanis.

Ministro del Interior: Schinas.

Ministro de Estado: Theotokis.

El veterano Ministro del Exterior, Demetrios Maximos, permanecerá en Ginebra.

PARTIO HACIA GUAM EL CLIPPER GIGANTESCO

HONOLULU, octubre 10. AP. El «Clipper» de la Panair partió esta mañana a las seis con rumbo a la isla de Guam, deteniéndose en las del Meridiano y la Aurora. Este vuelo es experimental, para el establecimiento de una línea regular de aviones con el Extremo Oriente.

La Gran Bretaña se dispone a dar un castigo a Austria y Hungría por no apoyarla en cuanto a las sanciones

En el caso de que la Liga de las Naciones en algunos de sus miembros no cumpla las sanciones impuestas a Italia, Inglaterra adoptará política de aislamiento y armamentos

PARIS, octubre 10 (AP)—El Embajador de Francia, Charles Corbin, y su colega de Polonia, Raczynski, estuvieron hoy en el Whitehall, conferenciando con Sir Samuel Hoare, el cual pasó toda la tarde preparando la requisitoria que emitirá ante la Cámara de los Comunes en su reunión del 22 de octubre.

Entretanto, en fuentes autorizadas se sabe que la Gran Bretaña se está moviendo activamente para reparar el daño causado por el apartamiento de Hungría y Austria, de la política que el Gobierno de Londres, estaba induciendo en Ginebra.

Esta acción se describe en la siguien manera:

(1) Desaprobación franca de la política adoptada por Austria y Hungría, para impedir que la política de Sir Anthony Eden tuviera los resultados completos que Londres esperaba.

(2). Esfuerzos para evitar que otros Estados de la S. de las N., actúen en igual manera, siguiendo las tendencias enunciadas por Austria y Hungría.

(3). Ejercer presión de todo género, particularmente en el orden económico, para evitar que se debiliten las sanciones, o escapen a los planes de la Gran Bretaña, para evitar que Italia rete de un modo tan flagrante al Imperio Inglés.

Se tiene confianza, empero, en que se reparen los vanos dejados por Austria y Hungría, y que al fin se encuentren el modo de aplicar las medidas de coacción contra Italia, determinadas por la Liga.

SI LOS MIEMBROS DE LA LIGA NO CUMPLEN CON LAS SANCIONES INGLATERRA SE AISLARA.

LONDRES, octubre 10. (AP)—En vista de que la Liga de las Naciones no ha logrado impedir que Italia apelara a la guerra, la Gran Bretaña se verá obligada revisar su actitud con relación a las obligaciones internacionales, según informó hoy Walter Elliot, Ministro de Agricultura.

El aviso de que la Gran Bretaña tendrá que «reconsiderar» sus obligaciones hacia la Liga de las Naciones ya se había reiterado en los altos Consejos del Gobierno y se considera que no es una simple amenaza por cuanto la cuestión Internacional ha de jugar un papel de vital importancia en las elecciones de noviembre.

La prensa británica mientras discute violentamente acerca de la conveniencia y necesidad de celebrar elecciones en dicho mes, predice por unanimidad que la opinión pública británica aprobará la reciente actitud adoptada por el Gobierno en relación con los asuntos Internacionales.

El «Manchester Guardian» es uno de los que condena vigorosamente la posibilidad de elecciones inmediatas, diciendo que «se trata de un expediente político completamente innecesario en estos momentos»

Elliot, dirigiéndose al Club Conservador de Glasgow, declaró que si la fuerte línea de acción de la Gran Bretaña, no es bastante para que se llegue a una feliz conclusión en Ginebra «quedará de manifiesto con toda claridad que este país necesita revisar su actitud hacia nuestras obligaciones Internacionales y hacia los medios que tomamos para preservar nuestra seguridad»

Esa afirmación se acepta en los círculos informados como presagio de una política de aislamiento junto con un fuerte programa de armamentos en el caso de que la Liga deje de respaldar la acción de Inglaterra o los miembros de la Liga no cumplan con su deber impidiendo que continúe la invasión de Etiopía por los Italianos.

Grave incertidumbre existe acerca de lo que hará Alemania con motivo de acercarse el momento de consultar a las naciones que no pertenecen a la Liga acerca de las sanciones.

ACTUALIDAD INTERNACIONAL

LA sesión celebrada ayer por la Sociedad de las Naciones para estudiar las medidas coercitivas que se emitirían contra Italia por fractora del convenio famoso, para algunos tiene casi la significación del pacto entre Jehová y el pueblo de Israel, aunque en la mayor parte de los casos sirva los intereses fenicios, no pudo ser más descorazonadora para los que creían que la corporación de Ginebra iría a romper con el curso de la historia y meterse en el palenque de las resoluciones categóricas. La constitución del Leman, de haber procedido así, no habría sido de cuente con el mundo que la sostiene. Por el momento, se escapa de la inminencia de que se acuda a las sanciones militares, lo cual, generalmente, no excluye la eventualidad de que se produzca una situación más grave ya directamente entre las relaciones entre la Gran Bretaña e Italia, que iría a ventilarse de nuevo al aula ginebrina, con las contingencias más desagradables. De este modo tenemos que el Aloisi ha logrado desligar en la ciudad de las Naciones los dos problemas: la cuestión italo-etíope que posee determinaciones más precisas y la cuestión italo-británica, que se ha ido suscitando el problema.

NO ha dejado de tener influencia en la opinión pública británica este cambio de la situación dentro de la propia Liga. Ahora ven más cercanos los verdaderos motivos de la controversia y, dentro de los planes electorales de los conservadores, tiene extraordinaria importancia. El pueblo inglés no quiere la guerra; comprende que el gabinete de concentración nacional ha ido demasiado lejos, y en este plano, la opinión británica comienza a alarmarse. Ir más adelante, pudiera comprometer las ventajas que políticamente ha estado obteniendo Baldwin con los planes desarrollados por Sir Samuel Hoare y Sir Anthony Eden, es una nebra. De ahí que se trate ahora de parar en seco, de practicar una política del aislamiento y de armarse. En otras palabras, en este, la Gran Bretaña va a cambiar la línea a donde quería llevarla Francia: que comprendiera la amenaza que para ella es una Alemania armada. Ya a esto aludían los periódicos de Londres, diciendo que el peligro no es sólo Mussolini, s

No publicaremos ningún trabajo que no sea realizado por nuestros fotógrafos, que estarán debidamente identificados con el carnet del Diario de la Marina

DIARIO DE LA MARINA

LA HABANA, VIERNES, 11 DE OCTUBRE DE 1935

SUPLEMENTO DIARIO EN ROTOGRABADO, DE ACTUALIDAD MUNDIAL TELEFONO M-3775

VISTA TOMADA de los jardines donde se encuentra enclavada la bella estatua de la India. Al fondo la Avenida del Capitolio por donde desfilaron las fuerzas armadas de la República (Foto D. M.)

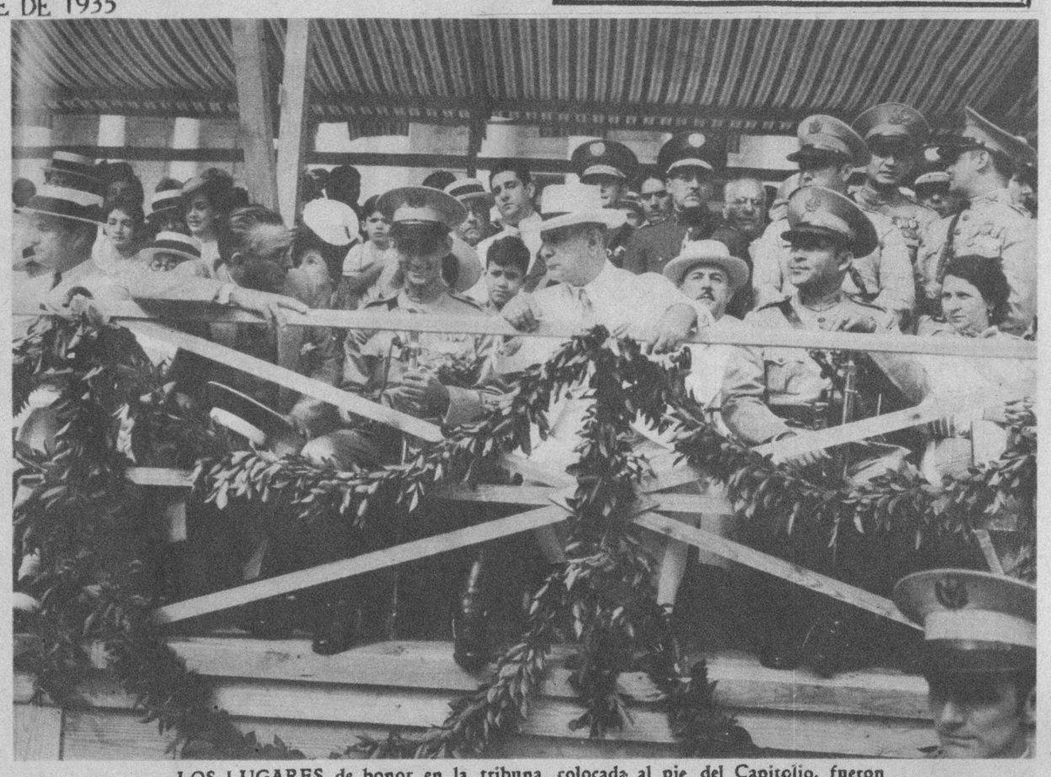

LOS LUGARES de honor en la tribuna, colocada al pie del Capitolio, fueron ocupadas por el Presidente de la República, coronel Carlos Mendieta; el Embajador de los Estados Unidos, Mr. Jefferson Caffery; el Jefe del Ejército, coronel Fulgencio Batista; el Secretario de Comercio, doctor Antonio Beruff Mendieta; el Jefe de la Policía, teniente coronel José Pedraza; por la señora de Batista y otras personalidades del actual Gobierno (Foto D. M.)

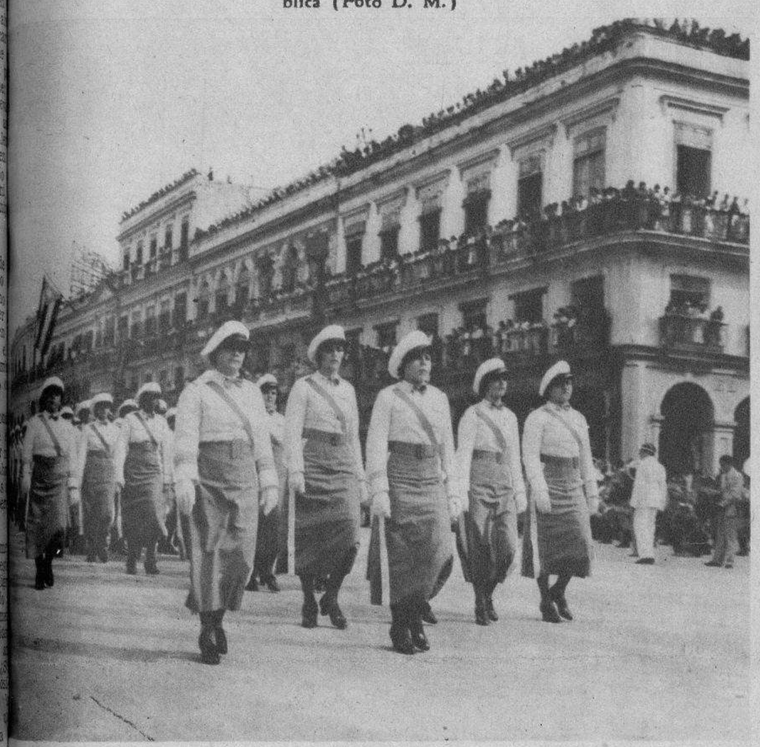

LAS GENTILES reservistas que marcharon marcialmente por frente a la tribuna de la presidencia (Foto D. M.)

LOS ABANDERADOS de la Marina Constitucional desfilando por la tribuna (Foto D. M.)

LOS CAÑONES de "75" desfilaron también (Foto D. M.)

LAS AMETRALLADORAS anti-aéreas, de la sección de su nombre, que cruzaron por la tribuna presidencial (Foto D. M.)

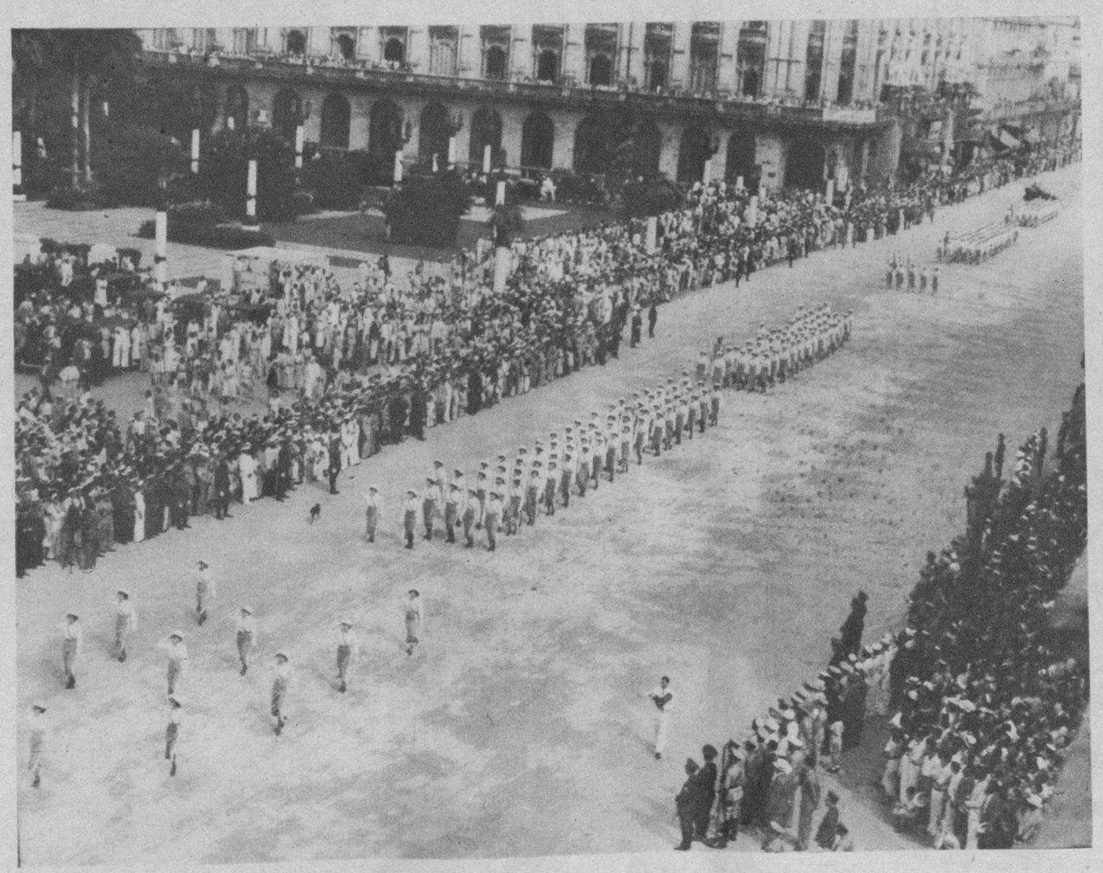

LA DAMAS reservistas del Ejército Constitucional dieron con su marcialidad y disciplina, ejemplo y belleza a la gran fiesta militar de ayer (Foto D. M.)

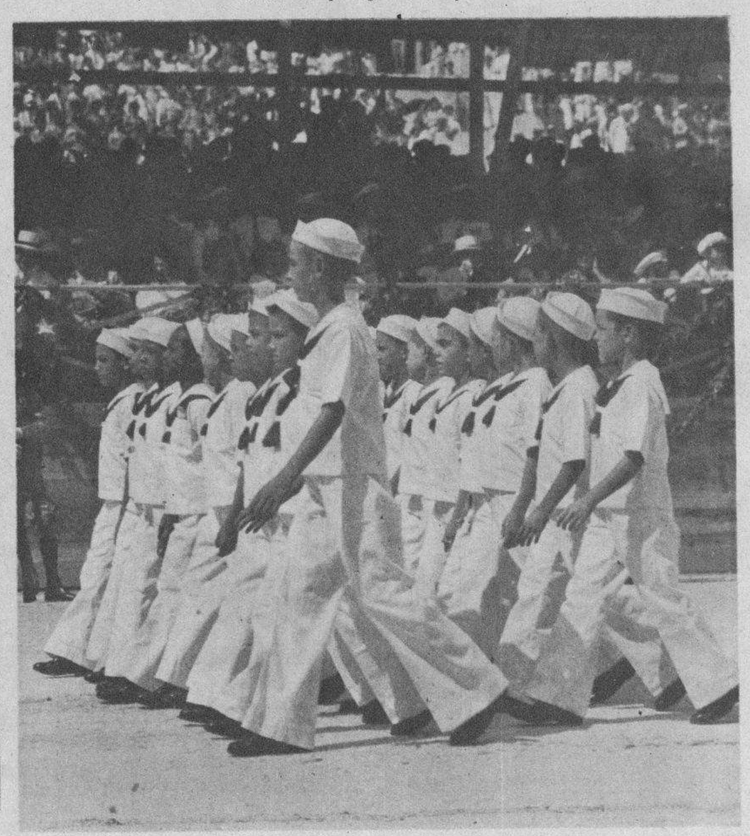

LOS NIÑOS de la Beneficencia, que desfilaron y marcharon marcialmente y que recibieron el aplauso unánime de todos los asistentes al desfile militar de ayer (Foto D. M.)

ENCABEZAMIENTO del gran desfile militar de ayer donde se destacan los altos oficiales del Ejército Constitucional. Esta foto fué hecha cuando pasaban por frente a la tribuna presidencial (Foto D. M.)

LA AJUSTADA Banda del Ejército que animó con sus notas el brillante desfile militar de ayer por la mañana (Foto D. M.)

M.E.C.D. 2016

MUNDIALES

JOAN DANTON, de Brooklyn, aparece con esta flor denominada "Margarita Broomball", que fué exhibida en la exposición de flores de New York. Esta dalia es la mayor que se ha cultivado en el mundo (Foto Wide)

MARIDO Y MUJER.—Es esta la primera foto de los esposos Sylvia Sidney y el novelista Bennett Cerf, de New York. Actualmente la feliz pareja se encuentra en Hollywood (Foto Wide World)

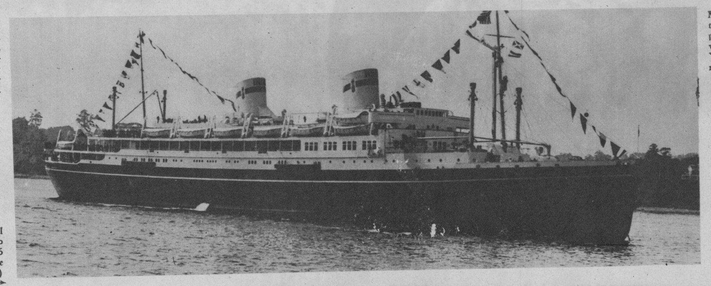

EL VAPOR "Pilsudski", el primer trasatlántico fabricado por Polonia, el día que arribó por primera vez al muelle de Hoboken, N. Y. (Foto Wide)

SOLDADOS del Cuerpo de Caballería del Ejército Rojo, de Moscú, realizaron hace pocas semanas una exhibición en uno de los campos de entrenamiento de esa capital (Foto Wide)

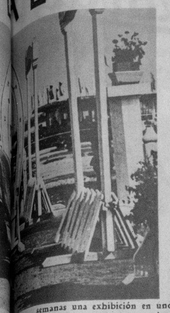

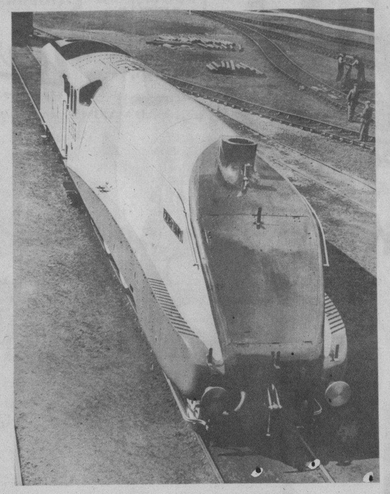

EL "SILVER Link", nueva locomotora inglesa, que dió comienzo a sus servicios el último día del pasado mes de septiembre. Cubrirá un recorrido diario de 268 millas, desde Newcastle a King Cross, en Londres (Foto Wide)

UNA ESCENA tomada durante el concurso de deslizadores llevado a efecto en las montañas de Suiza a una altura de 11.500 pies. El "glider" que aparece en el grabado es el que pilotea Max Kramer (F. W.)

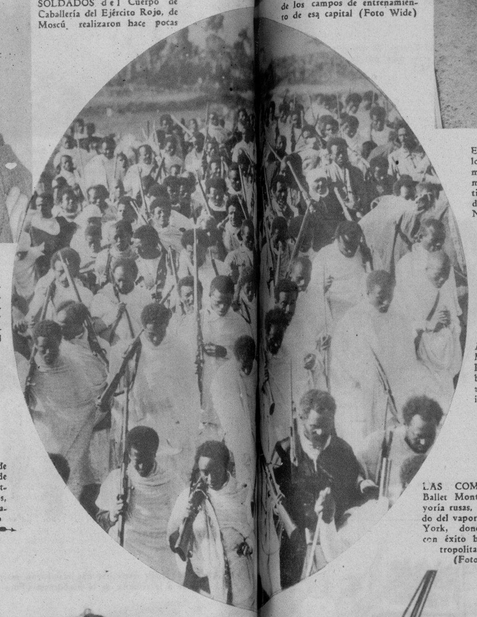

INFANTERIA del Ejército de Haile Selassie, que a pesar de no llevar en su marcha el ritmo de los Ejércitos modernos, representa los soldados más valientes del Imperio Etiópico (Foto Wide World)

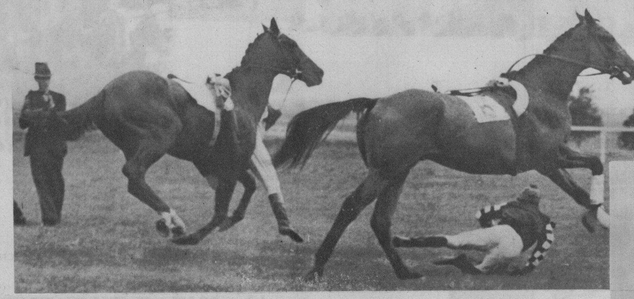

ACCIDENTE. El jockey P. Miller, que montaba a "John Poindexter", y L. Jennings sobre "Mazer", resultaron lesionados al chocar durante una importante carrera en Long Island (Foto Wide)

UN VETERANO de Adowa, donde Italia perdió la histórica batalla

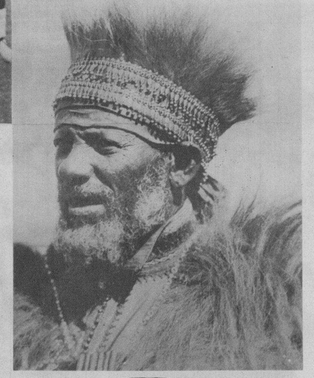

EL CAPITAN del "Rotterdam", barco que embarrancó en las costas de Jamaica, y que con su pericia logró salvar la vida de los pasajeros y tripulantes (Foto Wide)

OYSTER BAY. Mostramos en esta bella foto a un grupo de veleros que compitieron en recientes regatas frente a las costas de Long Island (F. W.)

LAS COMPONENTES del Ballet Montecarlo, en su mayoría rusas, que llegaron a bordo del vapor "Lafayette" a New York, donde están actuando con éxito brillante en el Metropolitan Opera House (Foto Wide World)

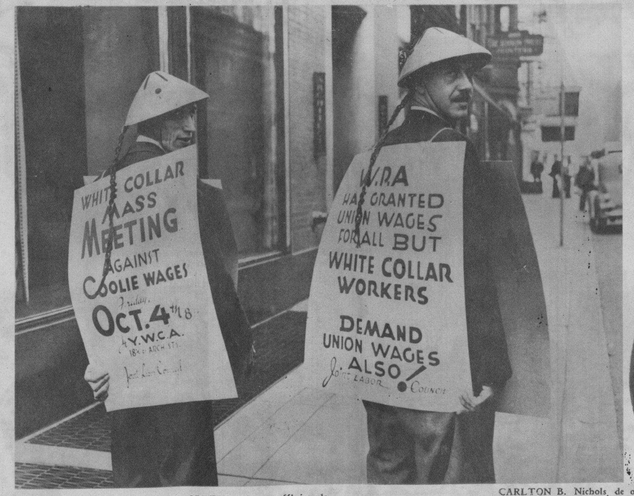

OBREROS de una fábrica de cuellos de Filadelfia, llevando sombrero al estilo de los "coolies" chinos y la clásica trenza oriental, protestan en silencio, pero elocuentemente, de los salarios de esclavos que les abona, por su trabajo, la referida compañía (Foto Wide)

CARLTON B. Nichols, de ocho años de edad, que durante una ceremonia patriótica rehusó saludar la bandera americana. Su padre fué arrestado y puesto en libertad bajo fianza.

MISS ANITA Counihan, que fué seleccionada por los reporteros gráficos de New York como la más interesante de las modelos de artistas. Ella posa para el gran pintor Crandall, de gran fama (Foto Wide)

FRANCIS M. Rickett, ha causado gran sensación en los círculos políticos de Europa, cuando declaró que el Emperador Selassie, en su afán de evitar el avance italiano en su país ofreció a una compañía petrolera la mitad de su Imperio para que explotara los yacimientos de petróleo (Foto W.)

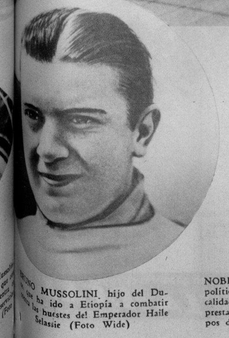

VITTORIO Mussolini, hijo del Premier italiano, que en el Ejército se encuentra, en tareas precisas prestando servicios a su país (Foto W.)

NOBILE GALEAZZO Ciano, hijo político del Premier Mussolini, que en calidad de oficial de aviación de Italia presta servicios a su país en los campos de batalla de Etiopía (Foto W.)

EL REVERENDO Charles Coughlin, que ha atacado duramente por radio al Gobierno de Roosevelt, preconizando en sus discursos inflamados el socialismo en los Estados Unidos, y atacando el sistema bancario actual en su base más profunda (Foto Wide)

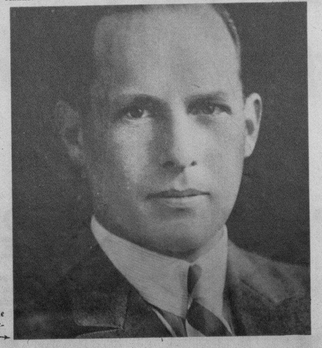

EL EX REY Jorge de Grecia, que volvió al trono llevado por el Premier de su país (Foto Wide)

M.E.C.D. 2016

LABIOS SEDUCTIVOS

Dicen los hombres

Hermosos labios, irresistibles... Sin traza de pintura... De apariencia tan natural que cautivan... El Lápiz Tangee tiene la admirable propiedad de intensificar el color natural de los labios... y el matiz que adquieren parece de los labios mismos. Tangee embellece, suaviza y protege. *También en tono más obscuro (Theatrical).*

El Colorete Compacto, asimismo, produce color natural.

SIN TOCAR—Los labios sin retoque casi siempre parecen marchitos y avejentan el rostro.

PINTADOS—¡No arriesgue usted parecer pintada! A los hombres desagrada ese aspecto.

CON TANGEE—Se aviva el color natural, realza la belleza y evita la apariencia pintorreada.

El Lápiz de Más Fama
TANGEE
EVITA ASPECTO PINTORREADO

Agente:
RICARDO G. MARIÑO
Apartado. 1096 Habana

SOLDADOS de Infantería que marcialmente marcharon durante la gran parada militar de ayer (Foto D. M.)

Telas Inglesas
"BELWARP"
"PETRONIO"
"FAVORITA"
CALIDAD MAXIMA

Sobrinos de Nazábal
Importadores de PAÑOS
Muralla 70
Teléfono M-1928 • Habana.
Anuncios "VICTORIA"-U5298

ABANDERADAS y vanguardia del Cuerpo de damas reservistas del Ejército Constitucional a su paso por la tribuna (Foto D. M.)

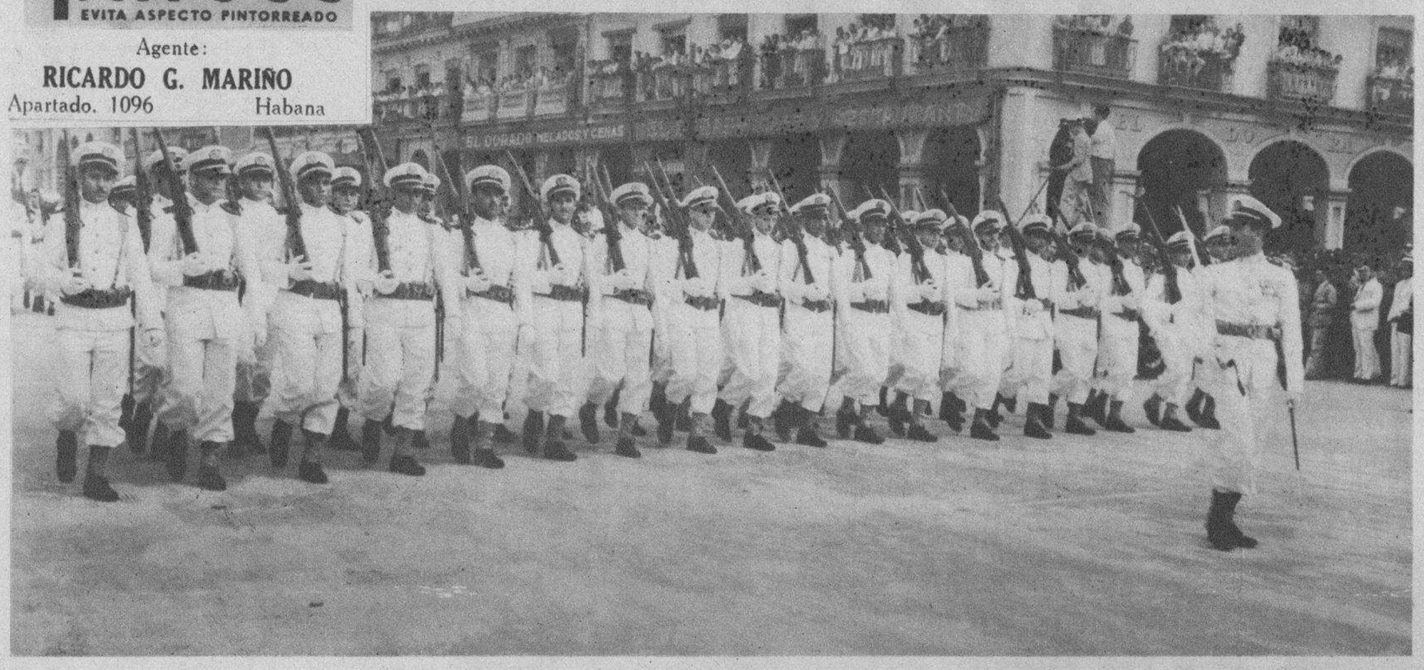

UNA COMPAÑIA de Infantería de Marina desfilando marcialmente (Foto D. M.)

POLICIA MONTADA que en sus briosos corceles desfiló (Foto D. M.)

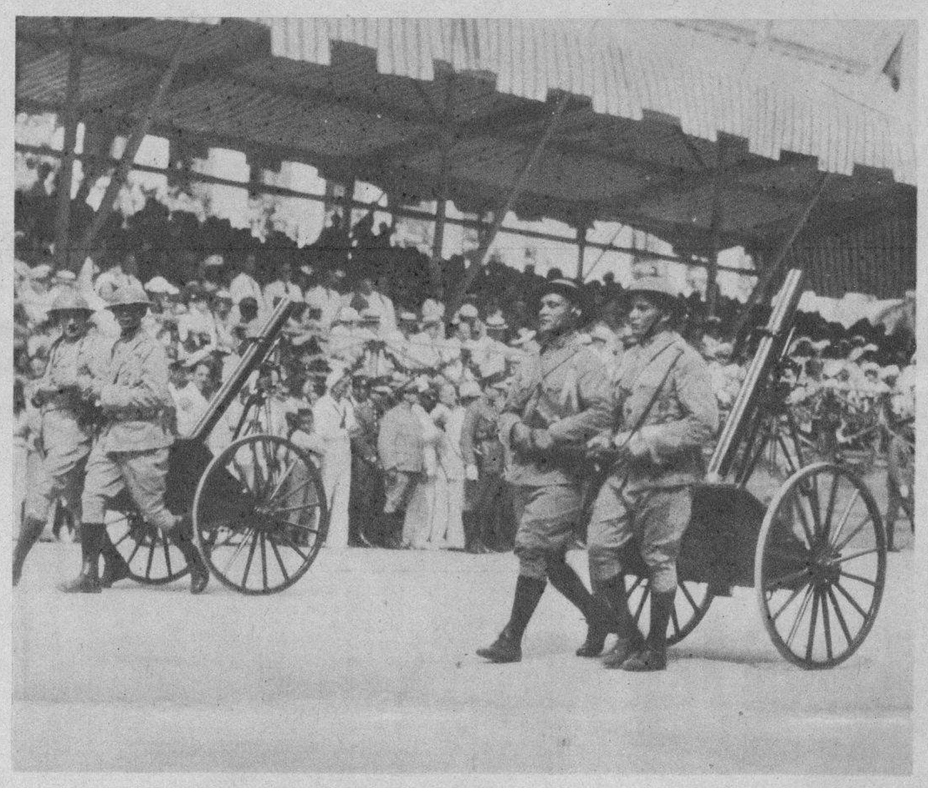

LA SECCION de Morteros, arma eficaz del Ejército Constitucional (Foto D. M.)

MIEMBROS del Ejército Constitucional pertenecientes a la Sección de Ametralladoras y Gases (Foto D. M.)

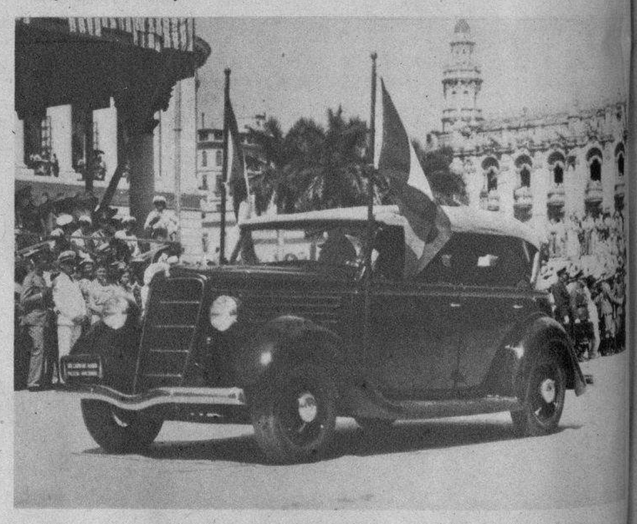

UNA DE LAS "perseguidoras" de la Policía Nacional que también tomaron parte en el brillante desfile militar (Foto D.)

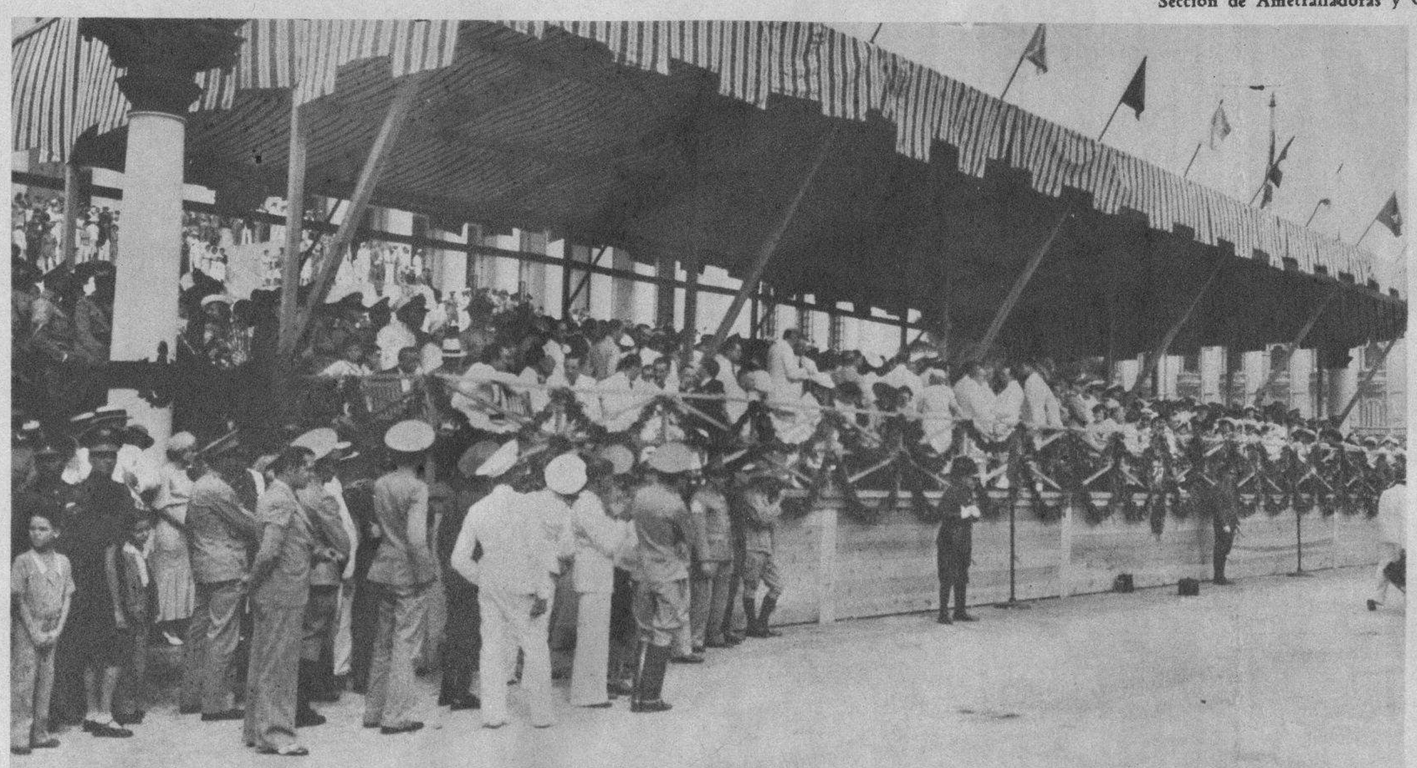

ASPECTO GENERAL de la tribuna presidencial, donde tomaron asiento el Jefe del Estado y el del Ejército, así como los Secretarios del Despacho y las personalidades más destacadas del Gobierno (Foto D. M.)

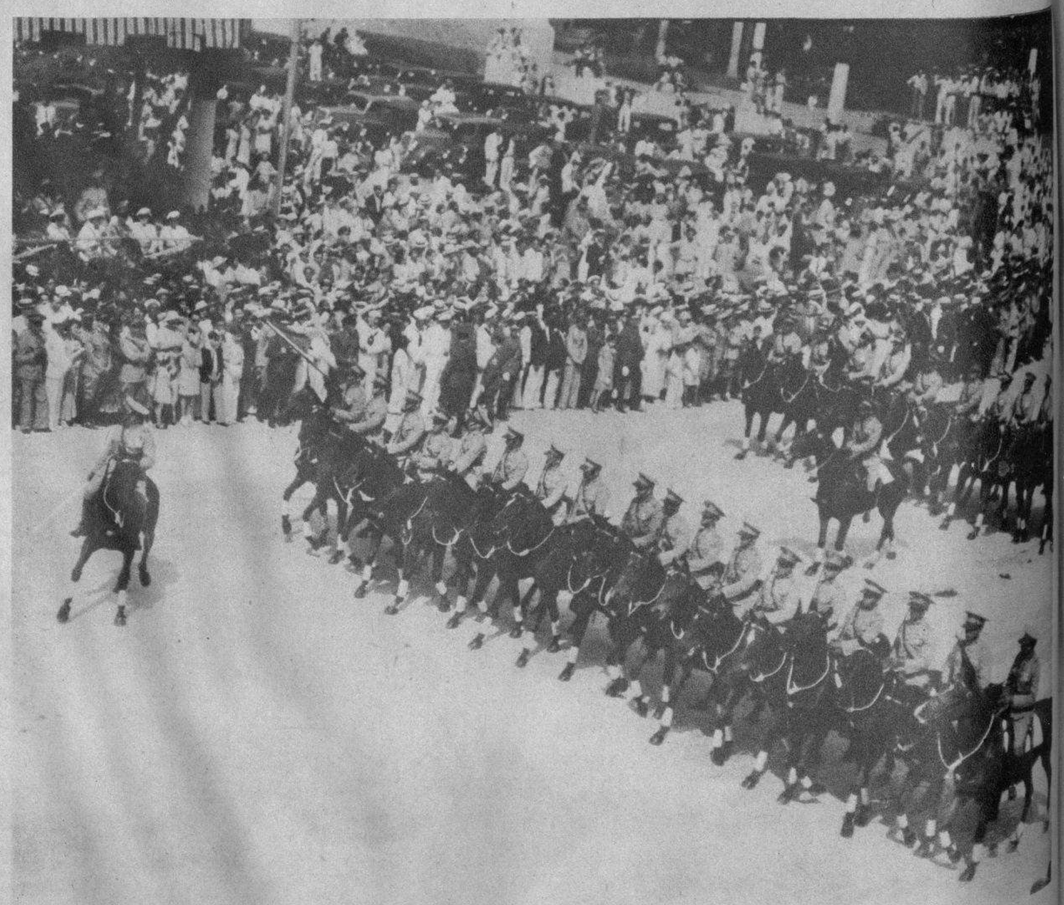

CABALLERIA del Ejército Constitucional saludando al Presidente de la República y al Jefe del Ejército, a su paso por la tribuna de honor (Foto D. M.)

PAGAMOS $1.000 POR CADA $1.00 QUE GASTE UN CALVO EN "NEWSPROUT"

Si usándolo como le recomendamos no lograra recuperar su pelo. No garantizamos la calva que esté "lisa" totalmente.—SIENDO recién caído el pelo basta con "UN" frasco para recuperarlo; siendo de tiempo, puede necesitar "DOS" o "TRES". Su importe $3.00. TAMBIEN ajustamos tratamientos para que nos paguen después de haber recuperado el pelo.
Pedidos: The Newsprout Chemical Works Inc.— Obispo 56, Teléfono A-9508.— Habana

DINERO del 1 al 5% Con garantía de joyas "LA IDEAL" Neptuno e Industria

M.E.C.D. 2016