1ª SECCION 1

El DIARIO DE LA MARINA es el periódico más antiguo de Cuba. Fué fundado en el año mil ochocientos treinta y dos.

SERVICIOS ESPECIALES DE ESPAÑA.

DIARIO DE LA MARINA

SERVICIO DE ASSOCIATED PRESS. Esta queda autorizada para usar nuestro servicio y noticias de información.

HILO DIRECTO CON NUEVA YORK.

1ª SECCION 1

AÑO CIENTO TRES.—NUM. 201 | ACOGIDO A LA FRANQUICIA POSTAL | LA HABANA, SABADO, 24 DE AGOSTO DE 1935.—SANTOS BARTOLOME, TOLOMEO, JORGE Y ROMAN | TIEMPO PARA HOY: BUENO CON TURBONADAS. | PRECIO: 5 CENTAVOS

TIENE EN ESTUDIO EL GOBIERNO UN VASTO PROYECTO DE REFORMAS A LA LEY DEL IMPUESTO DEL TIMBRE

El Presidente de la República y el Secretario de Hacienda sostuvieron una entrevista sobre temas fiscales

Se ha dispuesto el arrendamiento del central «Limones» y pronto se dará forma a la idea. Beruff Mendieta dice que no aspira a la Alcaldía. Reforma a la Ley del Timbre

EN las primeras horas de esta madrugada terminó una interesante conferencia de carácter económico entre el Presidente de la República y el secretario de Hacienda, Dr. Ricardo Ponce.

De ella dijo el secretario a los periodistas que se habían tratado asuntos relativos a su departamento.

EL CENTRAL «LIMONES».—Seguidamente el Dr. Ponce manifestó que tiene en estudio un proyecto, que presentará oportunamente ante el Consejo de Secretarios, disponiendo el arrendamiento del central «Limones», hoy bajo la administración del Estado.

Cree el Dr. Ponce que por virtud del arrendamiento de dicho ingenio no solamente se resolverá el grave problema del mismo en su relación con el Estado, sino el de numerosos colonos antiguos, que ocupan centenares de caballerías de tierra sembradas de caña y el de millares de obreros que en el caso de moler el expresado central, ganarían allí el sustento.

En opinión del Dr. Ponce bien vale la pena de subastar el «Limones», teniendo en cuenta que se encuentra en una rica y productiva roza.

REFORMA DE LA LEY DEL TIMBRE.—Añadió el Dr. Ponce que en el Consejo del miércoles próximo presentará un vasto proyecto de reforma de la Ley del Timbre.

LA COMISION TECNICA ARANCELARIA.—Y dijo finalmente que en el propio Consejo solicitará, mediante un decreto-ley redactado al efecto, al restablecimiento de la Comisión Técnica Arancelaria, cuyo funcionamiento considera necesario para resolver los múltiples problemas de aranceles que a diario se ofrecen.

NO ASPIRA A LA ALCALDIA.—Se informó en Palacio que el doctor Antonio Beruff, secretario de Comercio, no aceptaría ocupar la Alcaldía de la Habana aun cuando el Gobierno le ofreciera el cargo.

Personas de la mayor amistad del secretario afirman que éste no aspira a esa posición.

Por su parte el Dr. Beruff ha negado que el Presidente le haya indicado para ella.

IMPRESIONES

SI en una relación de las causas de nuestros infortunios nos viésemos forzados a señalar la más importante de todas, escogeríamos la siguiente:

Entre nosotros siempre se ha tenido como verdad irrebatible que el bien de Cuba ha de buscarse al través del bien de los cubanos, y no viceversa; lo cual ha producido una copiosa legislación dedicada a resolver problemas de orden personal, de clases o partidaristas.

Y es lógico que las cosas que se hacen al revés salgan mal. Así, en definitiva, se han reventado los partidos, las clases y las personas.

Los intereses fundamentales de Cuba no han sido tomados muy en serio por nadie en ninguna época, pues nuestros compatriotas estiman que Cuba se ha hecho para los cubanos y no los cubanos para Cuba. El «ande yo caliente y ríase la gente» constituye una divisa nacional. Y la consecuencia es que al que consigue calentarse en esa forma le suele durar poco su inefable euforia.

Nadie aquí recaba su bien al través del bien común. No creemos en el valor del tiempo, pues todas las cosas las deseamos incontinenti: y en cuanto al espacio, sólo nos preocupa el justo o estricto que podamos ocupar.

Cuando el cubano tiene que decidir un asunto que afecta a la comunidad, como no posee la facultad de abstracción, falla siempre contra la comunidad. El país, la nación, el Estado son términos abstractos que no comprende ni le interesan.

De este modo, cuando el cubano político actúa, rara vez lo hace con un concepto cabal de lo que le conviene al país; pero sí sabe lo que le conviene a él y a los suyos. (Los suyos son otros políticos como él). Cuando el cubano-gobernante actúa, lo hace bajo la presión de los intereses de grupos. Y cuando el cubano-ciudadano discurre, se enfila indefectiblemente a favorecer al que reputa de más infeliz, aunque éste sea el más sinvergüenza y el más nocivo a la colectividad. (¿Ejemplo? Dele usted una bofetada a un guardia que lo ha sorprendido robándose una gallina, y cuando aquél enarbole el **tolete**, grítele «¡abusador!» que si el público no se come al policía es porque la carne de policonte parece que no sabe bien).

Luego lo que aquí procede, antes que nada, es insuflar en el cubano el principio, moral y socialmente irrebatible, de que nada que sea dañino a Cuba puede ser beneficioso a ningún cubano, ni aun al que aparentemente resulte ganancioso con el mal que se le inflige al país.

Hoy llegará de los Estados Unidos un grupo de boy-scouts

Organizados en su obsequio varios actos interesantes, que durarán hasta el día 29

SE encuentra impreso ya el programa de actos y festejos a los Boy Scouts de América que nos visitarán en los días comprendidos entre el 24 y el 29 de agosto de este año.

Los festejos han sido organizados por el Ejército Constitucional y por el Cuerpo de Exploradores de Cuba. El programa en cuestión abarca: visita al Sr. Presidente de la República; recepción en el Círculo Militar y Naval de Columbia, y visita al Jefe del Ejército Constitucional. Estos tres actos se efectuarán los días que se fijen oportunamente.

El programa de hoy, sábado 24, es el siguiente:

7 p. m.—Llegada de los excursionistas por el espigón de Paula y recibimiento por las autoridades, etc.

8 p. m.—Comida en el Campamento de Columbia.

9:30 p. m.—Visita al Frontón Jai-Alai.

11 p. m.—Regreso a Columbia.

Día 25:

6:30 p. m.—Diana; 7 a. m. Desayuno; 9 a. m. Misa en el Sagrado Corazón; 10:15 a. m. Ofrenda a Martí en el Parque Central, acompañados de fuerzas del Ejército y la brigada de la Cruz Roja; 12 m. Almuerzo en Columbia; 1:30 p. m. Visita al Hipódromo; 4 p. m. Visita al central «Toledo»; 6:30 p. m. Comida en Columbia; 8:30 p. m. Paseo en ómnibus por la Habana y alrededores; 11 p m. Regreso a Columbia.

SE INTENTA IR A UN PARO HOY EN LOS MUELLES

Por esa causa sostuvieron una reyerta varios individuos. Se hallan lesionados todos ellos

EN el Primer Centro de Socorro fueron asistidos anoche de lesiones leves, Roberto Llanes Barrio y Guillermo Barrios Arismendi, vecinos de Empedrado 15, y menos grave Alicio Guerra Campos, con domicilio en Malecón número 5, que se ocasionaron al sostener una riña.

Informaron los dos primeros, que el tercero les propuso secundaran un paro que se intenta llevar a cabo en los muelles a las nueve de la mañana de hoy y como se negaran a ello los agredió, sosteniendo con el mismo una riña, en el curso de la cual todos resultaron con las lesiones que presentan.

Sumario de esta Edición

Anuncios Clasificados	17-18-19-20-21
Audiencia	11
Cables	22
Cables de España	13
Cartel del Día. (Teatros y Cines)	6
Católica. (Cultos para mañana e información general)	8
Columna Editorial	3
Crónica Habanera	5-7-9
Crucigramas	4
Ejército Constitucional	11
Escenario y Pantalla. (Crítica)	6
Defunciones	7
Estado del Tiempo	5
Gacetillas	6-8
Guanabacoa al Día	7
Habaneras	4
Hacienda	2
Información General de Provincias	16
«Lyceum»	7
Lonja del Comercio	10
Matanceras	4
Mercantil	10
Municipio	11
Música y Músicos	5
Noticias de los Juzgados de Primera Instancia.—(Vida Civil)	11
Obras Públicas	11
Palacio	2
Pasatiempos	19
Policía	2
Política	17
Puerto	9
Sanidad	11
Secretaría de Comercio	3
Secretaría de Estado	11
Sociedades Españolas	8
Sports	14-15
Telegramas del Interior	8-16
Tribunales	11
Viboreñas	5
LECTURAS:	
Actualidad Internacional. (Por J. L. M.)	22
Al Margen de la Historia. Los Reyes Niños. (Por J. S. A.)	4
A Través de la Vida. (Por Héctor de Saavedra)	4
Armonías. (Por Gustavo E. Urrutia)	2
Bromas y Veras. (Por Joaquín Aristigueta)	12
De Día en Día. (Por Tartarín de Tarascón)	12
De la Vida Real Contemporánea	12
Dos Españoles en una Misa Rezada. (Por José Aixalá)	13
El Cuento de Hoy	9
El Tesoro del Pirata	21
En las Selvas Vírgenes del Amazonas viven aún el Coronel Fawcett y Redfern. (Por Paul Bringuier)	12
Ganancias del Presidente. (Por Diplomáticus)	22
La Secretaría de Comercio y el Clandestinaje	2
Otra Pitada. (Por XX)	13

CONCENTRA INGLATERRA SU FLOTA SOBRE GIBRALTAR Y ENVIA TRES ACORAZADOS A MALTA

$30,000 PERDIDOS EN EL FUEGO DE UNA SOMBRERERIA

LAS PERDIDAS HUBIERAN SUMADO $150,000 SI NO ES POR LA OPORTUNA INTERVENCION DE LOS BOMBEROS

El incendio empezó por la parte alta del edificio, donde están las maquinarias. Los bomberos evitaron que las tres plantas fueran pasto de las llamas. Investigaciones hechas

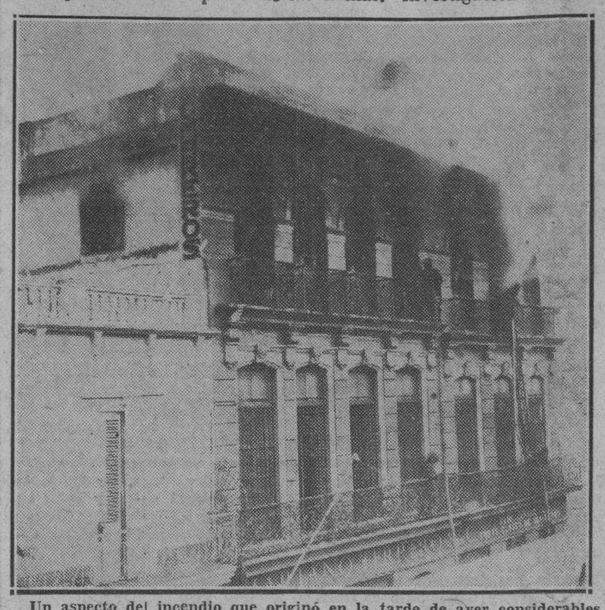

Un aspecto del incendio que originó en la tarde de ayer considerables pérdidas en la fábrica de sombreros de Mariano Ferrero, sita en la calle de Revillagigedo casi esquina a Corrales.

EN parte fué destruída ayer por un voraz incendio, la fábrica de sombreros situada en la calle de Revillagigedo números 13 y 15, próxima a Corrales, propiedad del señor Mariano Ferrero Nogales, vecino de 3 y 4, en el reparto La Sierra, Marianao.

CUANDO SE NOTO EL INCENDIO.—Serían las seis y cuarto de la tarde de ayer, cuando los vecinos se dieron cuenta que de la tercera planta del edificio salían llamas y una gran humareda, por lo que avisaron de ello al encargado del establecimiento nombrado José Fiorrese, que en esos momentos se encontraba en la calle de Corrales, conversando con unos amigos.

Fiorrese corrió hacia la sombrerería, tocando en la puerta hasta que le fué abierta por el empleado Gustavo Hernández Cortina, en unión del cual subió hasta el departamento incendiado, provistos de unos extinguidores químicos, que recientemente fueron adquiridos por el propietario señor Ferrero.

INTERVIENEN LOS BOMBEROS.—Como las llamas habían tomado grandes proporciones y amenazaban propagarse al resto del edificio, solicitaron el auxilio de la Policía y de los Bomberos, acudiendo, los materiales de Corrales y Magoon, debiéndose a la eficaz actuación de los bomberos, al frente de su jefe el comandante Villegas, que el incendio quedara extinguido en el tercer piso, sin que pudieran evitar que el voraz elemento destruyera por completo las maquinarias y existencias depositadas en aquel lugar.

Desde los primeros momentos se personaron en el lugar del hecho, el teniente coronel Brito, Segundo Jefe de la Policía Nacional; el comandante Vega, Inspector del Distrito; el capitán Medina, al mando de la Cuarta Estación; los tenientes Lavista y Campos, éste último de la Sección de Perseguidoras.

LAS DECLARACIONES.—La Policía se constituyó en la bodega que está situada en la esquina de Corrales y Revillagigedo, tomándole declaración al señor Ferrero, quien manifestó que a las cinco de la tarde, después de que dieron por terminadas las labores en la fábrica, se retiró para su domicilio, dejando en la industria varios de sus empleados y al encargado, siendo avisado al llegar a su casa de lo sucedido, por lo que acto seguido se personó en el lugar del siniestro, ignorando por el momento, las causas que lo determinaron. Agregó que el edificio, que es de su propiedad, consta de tres plantas y en las mismas tiene instalada la fábrica, donde se confeccionan toda clase de sombreros. Por último expuso que tenía sobre la misma un seguro de 40 mil pesos, aunque el valor de las mercancías, edificio y maquinarias, sobrepasan de 150 mil pesos. Estimó los daños en unos 30 mil pesos, aproximadamente.

También declaró José Fiorrese, uno de los jefes de la fábrica. Expuso que una vez que los empleados abandonaron el local, por haber terminado sus labores, él salió hasta la esquina, siendo avisado por los vecinos de lo ocurrido, asegurando desconocer por completo la forma en que tuvo su inicio. En igual forma prestó declaración el empleado Gustavo Hernández, agregando que cuando comenzó el fuego él se encontraba en la planta baja lavándose las manos, cuando tocaron a la puerta y al abrir fué enterado por el encargado de que en la planta alta se había declarado un incendio. Ambos acudieron al departamento de máquinas, haciendo funcionar uno de los extinguidores, pero las llamas eran incontenibles.

INVESTIGACIONES. — El señor Ferrero hace unos treinta años que se encuentra establecido en la Habana en el giro de sombreros y hará unos doce que instaló su industria en dicho lugar.

Recibiendo instrucciones superiores, el Inspector Vega y el Capitán Medina han comenzado sus investigaciones para dejar aclarado por completo este hecho, del cual le dieron cuenta al Juez de guardia.

LAS BERMUDAS AZOTADAS POR EL CICLON AYER

El vapor **Queen of Bermuda** con 600 pasajeros a bordo a seis millas de Saint George

HAMILTON, Bermuda, agosto 23. (AP).—Hoy pasó sobre Bermuda la perturbación tropical, informándose en las primeras horas de la noche que se hallaba a unas 150 millas al N. E. de la isla.

Han estado batiendo fuertes vientos, pero se espera que se calmen en el curso de la noche. No se ha informado de daño alguno.

El «Queen of Bermuda», con 600 pasajeros, se mantenía al largo, a seis millas de Saint George, esperando a que el temporal amainase para entrar en Hamilton, franqueando el estrecho canal del puerto. Se cree que el pasaje no desembará hasta mañana temprano.

La ley de neutralidad de Estados Unidos ha sido combatida con gran rudeza por algunos representantes

Se dijo, entre otras cosas, que si Francia, en 1776, hubiera tenido una ley semejante, no se habrían independizado las trece colonias. Por qué se ha censurado la nueva resolución

WASHINGTON, agosto 23 AP. Los líders de la administración lograron hoy que se aprobara un plan de neutralidad que comprende siete puntos, el cual constituye algo que subvierte la política tradicional de los Estados Unidos. La medida fué devuelta al Senado con el objeto de que ese cuerpo colegislador apruebe las enmiendas que se hicieron al proyecto original en la Cámara, a instancias del Presidente Roosevtlt.

La resolución fué censurada como una «invitación franca a los grandes y poderosos para que ataquen a los débiles». Fué combatida porque no contiene ninguna cláusula que prohiba prestar ayuda financiera a los países beligerantes.

Además del embargo, la resolución crea una nueva junta nacional de municiones que regula la concesión de licencia para la exportación de armas y deja a la discreción del Presidente las órdenes que le prohiben a los americanos pertenecen a las dotaciones de buques extranjeros, la estancia de submarinos en puertos americanos y a los buques de los Estados Unidos dedicarse al transporte de municiones.

El representante Wadsworth provocó rumores en la Cámara cuando comenzó a hablar de Italia y Etiopía, pero se hizo un silencio sepulcral después que recordó que «Italia es una nación grande y poderosa, mientras Etiopía carece de recursos industriales».

Un embargo contra ambos países, aseguró, significaría «que a la nación débil no se le permitiría comprar armas».

Siguió diciendo que la Gran Bretaña había levantado el embargo de armas cuando «la pobre China» se quejó durante el pleito manchuriano.

«Mucho es de desearse la paz—dijo—pero hay algo más precioso que la paz, y es la libertad De haberse seguido en todo el mundo esa política en 1776, es muy dudoso que las trece colonias hubieran alcanzado su independencia».

Otro que hizo referencia a la revolución americana fué el representante Knutson, quien dijo:

«Querría saber lo que seríamos nosotros hoy en el caso de que Francia hubiera tenido una ley análoga a esta en 1776. En mi opinión una ley de esta clase en todos los países del mundo significaría la extinción de todos los países pequeños durante los cincuenta años próximos, porque ninguno de ellos se encontraría en situación de poder defender su independencia».

Han sido detenidos en Oriente dos militares, a los que se han acusado de actuar en política

SANTIAGO DE CUBA, agosto 23. DIARIO. Habana.—Por orden del capitán Matos Brito se encuentran detenidos los cabos del Ejército Manuel Galano y Heraclio Vera, los que ingresaron en el Castillo «Sanguily» acusados por el Partido Liberal de hacer política.—García, corresponsal.

NUESTRO HOMENAJE A LOPE DE VEGA

En el número extraordinario dedicado a Lope de Vega, van además de artículos escogidos sobre sus distintos aspectos, más de veinte poesías suyas, entre letrillas, canciones y sonetos y composiciones inéditas dedicadas a la evocación de su glorioso tricentenario.

Cada uno de dichos artículos y dichas composiciones irán profusa y esmeradamente ilustrados.

Contendrá además el número, interesantes datos biográficos del Fénix de los Ingenios.

Las dieciseis páginas de texto estarán precedidas de veinticuatro páginas de rotograbado que además de múltiples y variados grabados sobre Lope y sobre el homenaje celebrado aquí en su honor, contendrán el intenso drama «La Estrella de Sevilla».

Lea AVANCE todas las tardes. Dirigido por José I. Rivero.

ESTA MEDIDA DE PRECAUCION PRODUCE VIVA SORPRESA EN ITALIA Y PARECE INDICAR QUE SE AVECINA LA CRISIS

La Gran Bretaña quiere tener expedita y resguardada la línea de comunicaciones por el Canal de Suez. En Ginebra se dice que la situación se ha agravado mucho

RESUMEN DE LA SITUACION DE ABISINIA

(Especial para DIARIO DE LA MARINA)

LONDRES.—En «ciertos centros que están bien enterados, según se expresa en un mensaje de «The Associated Press, se sabe que parte de la flota de la Gran Bretaña ha recibido instrucciones de marchar de aguas del Atlántico Septentrional a Gibraltar y prepararse a la defensa de la isla de Malta, con el fin de mantener la línea de comunicaciones entre la metrópoli y el Canal de Suez. La información no procede de los centros oficiales de la armada. La dominación británica del Mediterráneo se considera como necesaria y esencial y por ello se han enviado a Malta los acorazados «Hood», de 42,000 toneladas, y «Renown» y «Resolute», de 32,000. También partió hacia Addis Abeba una unidad de punjabies a proteger el Consulado inglés en Addis Abeba

ROMA.—En Roma ha causado sorpresa la noticia de que la Gran Bretaña haya movido su escuadra sobre Gibraltar y que se disponga a la defensa de Malta. Tampoco se tiene conocimiento oficial de que el Negús negusti quiera vender una provincia del país de los danakiles a Italia, para aplacarla y evitar su expansión sobre Etiopía.

PARIS.—El Gobierno francés tiene conocimiento de que la Gran Bretaña no tomará la iniciativa en la conferencia de la S de las N., señalada para el día 4 de Septiembre, en la adopción de sanciones contra Italia. Se considera, por otra parte, que la propaganda está exagerando las noticias sobre la situación entre Italia y la Gran Bretaña. Laval, empero, continuará sus gestiones en el pleito, con carácter mediador.

GINEBRA. — Conceptúase en los círculos diplomáticos de esta capital que la situación italo-etiópica es muy grave, pero no se desespera de hallar una forma digna que complazca por igual a una y la otra parte

ADDIS ABEBA.—El Negús negusti ha ordenado que se conceda protección debida a los extranjeros, para evitar que parta de Abisinia la chispa que encienda la guerra con Italia. Se afirma, por otra parte, que el emperador en persona ha tomado ya el mando de las tropas, para la defensa del país. Se expone a la vez que Abisinia ha ofrecido en venta a los italianos la provincia de Aussa, de la frontera del Somal francés, habitada por 5.000 almas, disponiéndose a emplear lo que se recaude en construcción de caminos, creación de escuelas y fundación de hospitales. Se sabe que Italia no acepta esta proposición, porque la cree muy por debajo de sus exigencias y necesidades.

BOLZANO.—150.000 soldados se han concentrado en esta zona, para las maniobras sobre el Brénero. Doscientos mil hombres más, en otras partes de Italia, entran también, en diferente forma, en los mismos ejercicios tácticos, cuya finalidad táctica es comprobar la efectividad de las teorías del Duce, respecto al movimiento de los ejércitos, contra la teoría estática, o de la construcción de fortificaciones permanentes.

NAPOLES.—Este puerto bulle con singular actividad. Diariamente salen transportes llevando tropas y material de guerra para la Somalia, en tanto entran de otras regiones del país nuevos efectivos.

(AMPLIA INFORMACION EN LA PAGINA DE CABLES)

HAILE SELASSIE SIRVIO EN EL EJERCITO ESPAÑOL DE AFRICA

(Anécdota que recuerda un compañero de armas)

Caricatura de Robles — Por F. Bustamante

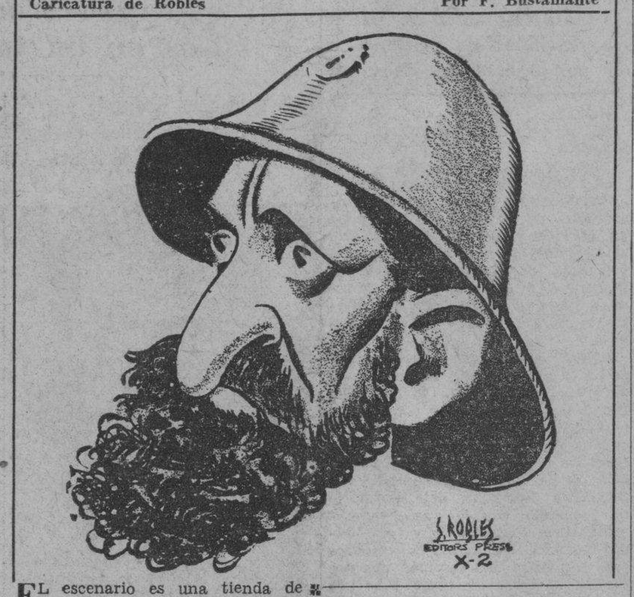

EL escenario es una tienda de campaña en las inmediaciones de Arcila, del Marruecos español, por el mes de agosto de 1925, y decir agosto y mencionar Marruecos, es fácil de traducir: una verdadera zona tórrida.

Desde Annual, en julio de 1921, el reclutamiento de voluntarios para la Legión constituyó una verdadera preocupación de los gobiernos de España. Cuando las huestes de Abdel-Krim desmoronaron en una semana la casi totalidad de la obra que hizo España desde el 9 de julio de 1909, el eco de Monte Arruit, al repercutir en el alma nacional española, facilitó la enorme movilización. Finalizada ésta, se aumentaron las banderas del Tercio, y grandes contingentes de voluntarios acudían a los «banderines de enganche» engrosando las filas españolas.

Millán Astray, el comandante Franco (hoy general) y Valenzuela, comandaban aquellas compañías de bravos.

Por aquella tienda de campaña desfilaron, como en cinta cinematográfica, hombres de todas las razas y nacionalidades, cobijándose bajo la bandera de España; un conglomerado humano, tan unidos en la lucha, como separados las más de las veces por su estirpe e ideología. Se dió orden terminante de no exigir documentación alguna a los que iban a empuñar las armas en favor de la causa nacional. Por pura fórmula se les preguntaba el nombre y nacionalidad, pero la severidad del viejo sargento encargado de la recluta, no le eximía de hacer presente al candidato la libertad en que estaba de adoptar otro nombre y suplantar también su origen nativo.

Y así podemos ver aquel hormiguero humano en interminable desfile; muchos de ellos con un papel en la mano donde previamente habían apuntado en tosco trazo y a lápiz el nombre y nacionalidad con que habían de ser inscriptos, guardando cuidadosamente el «papelito» durante unos días, hasta que fueran acostumbrándose a responder al ser llamados por su «nombre nuevo».

Cada «ejemplar» de los que desfilaban, constituía una incógnita. Nadie podría reconocer en aquel recluta alto y moreno, al asiduo concurrente que hiciera famosas sus prodigalidades ante la ruleta de Niza y Montecarlo, ni pensar que aquellos dos que parecen hermanos, fueron bizarros oficiales del ejército alemán, que condecorara el Kaiser frente a las alambradas de Verdun.

Todos eran iguales. Iguales en la lucha, iguales en la tregua después del combate.

A cada acción de las armas españolas seguía, días después, como es usual, la concesión de recompensas. Una mañana la orden del primer Jefe colocó los galones de cabo en la guerrera de un modesto legionario que se batió heroicamente en uno de los encuentros. Sus camaradas le felicitan; no falta quien le anima aconsejándole a seguir en la «carrera de las armas». Al fin, allí podrá ascender a sargento, quizás a oficial y obtener, años después, su retiro. El cabo recién ascendido, calla y medita. Siempre fué poco comunicativo; su tez, bastante cobriza, le resta algo de la familiaridad que otros tienen con sus compañeros. Medita, piensa y calla.

Otra mañana, el campamento recobra un aspecto de actividad inusitada. ¿Alguna nueva operación? Los previsores acumulan precipitadamente provisiones de boca y de guerra; sobre todo de las primeras, por si acaso. Otros menos afortunados en la adquisición de alimentos, entretienen el ocio con una limpieza extra a su armamento. Pronto se oye rasgando el aire el estridente eco del clarín. Forman las banderas de la Legión. Los jefes, en la posición de firmes, acatan el toque de atención general; momentos después se oye la voz: «¡Presenten armas...!» Esta orden produce una actitud interrogativa. No; no es error del que manda. Las bandas entonan la Marcha Real, y como respuesta a estos momentos de confusión, el jefe de la fuerza, con el sable en la posición que las Ordenanzas de Fernando VII indican y ordenan para las personas reales, se acerca a la segunda compañía y enfrentándose con el «cabo», ruega a Su Alteza que, situándose a su derecha, presencie el desfile de las tropas que lo van a efectuar en su honor y como despedida, puesto que, por la vía diplomática, ha sido reclamado por su augusto padre el Emperador de Etiopía.

La rigidez de la disciplina no puede evitar el ambiente de emoción en aquel campamento, y momentos después, en brevísima arenga, «el cabo» se despide de sus compañeros deseándoles las mayores venturas.

Era el Príncipe heredero de Abisinia, que ocultando su rango, se había alistado en la Legión española, y su puesto estaba en Addis Abeba, como reserva para tomar en cualquier momento las riendas del Imperio.

SE HUNDIO LA GRADERIA EN "CUBA NUEVA"

Dos personas que presenciaban el campeonato de «volley», han sufrido lesiones de gravedad

ANOCHE tuvo efecto el Campeonato de Volley Ball de la Liga Social, en los terrenos de la sociedad «Cuba Nueva», situados en la calle 23, junto a las márgenes del río Almendares.

A presenciar dicho Campeonato concurrieron numerosas personas y a consecuencia de haberse derrumbado una de las gradas, desde la cual los espectadores presenciaban el juego, sufrieron lesiones de carácter grave, Antonia Paneque, natural de Manzanillo, de 40 años de edad, vecina de Parque 11, en Marianao, y la menor Ondina García, de Jovellanos, de 15 años de edad y con domicilio en 15 número 130, en Marianao, de las que fueron asistidas en el Centro de Socorro del Vedado por el médico de guardia doctor Méndez.

«LA BUENA DOCTRINA»

En la tercera página de esta edición publicamos un interesante artículo del Dr. Carlos Saladrigas en el que, al referirse a la fusión de los Partidos Unión Nacionalista, Renovación Nacional y Social Demócrata, expone como, a su juicio, ha de laborarse por la causa de la verdadera Revolución. Recomendamos la lectura de dicho artículo.

EXIJA el SUPLEMENTO en ROTOGRABADO con esta EDICION

Roosevelt aprobó la nueva ley de banca de Estados Unidos

Los banqueros la consideran como «básicamente buena» y dicen que inspiran confianza

WASHINGTON, agosto 23. (AP). El Presidente Roosevelt firmó hoy la ley bancaria de 1935, que centraliza el crédito bancario, introduciendo modificaciones radicales en el sistema de la Reserva Federal.

R. S. Hecht, Presidente de la Asociación de Banqueros americanos, declaró que la «ley, en la forma en que ha sido aprobada por el Congreso, es básicamente buena, y merece la confianza de los banqueros», agregando que «constituye un paso de avance en materia de legislación bancaria y una decidida mejora del acutal sistema».

Obsequie mañana a su hijo con los muñecos del DIARIO

Suscríbase hoy mismo al DIARIO DE LA MARINA por el teléfono M-7911 y por $1.20 al mes hará la felicidad de su hijo y tendrá el periódico más veraz y mejor informado de Cuba y el único que ofrece un suplemento diario en Rotograbado.

M.E.C.D. 2016

ATENDERA EL GOBIERNO INMEDIATAMENTE A LA CUESTION ECONOMICA DE LA LEY DE RETIRO PERIODISTICO

DIARIO DE LA MARINA

Fundado en 1832
Dirigido hasta 1919 por D. Nicolás Rivero y Muñiz.
Oficinas y Talleres: Prado 103, Habana.—Representante en New York, Joshuá B. Powers Inc. 220 E. 42nd. St.
Director actual: José I. Rivero.

Editado por la Cía. DIARIO DE LA MARINA (S. A.) cuyo programa consiste en la defensa de los intereses generales y permanentes de la Nación cubana, de los especiales de la Colonia española, la establecida en la misma y de la unión y armonía entre los diversos elementos que conviven en el país.
Art. 1º de los Estatutos.

Teléfonos del Diario

Dirección	M 3577
Administración	M 7911
Suscripciones	M 7911
Quejas	M 7911
Clasificados	A 3333
Jefe Redacción	A 3205
Redacción	M 7913
Sports	M 7912
Ag. Guanabacoa	XO 1584

PRECIOS DE SUSCRIPCION AL «DIARIO DE LA MARINA»

Habana y Provincias	
Mes	$ 1.20
Trimestre	3.25
Semestre	6.25
Año	12.00
Extranjero	
Trimestre	$ 4.25
Semestre	8.00
Año	15.00
Edición Dominical (Para el extranjero solamente)	
Semestre	$ 3.00
Año	5.00

Inscripto según la ley No. 82, resolución No. 32, de 17 de agosto de 1933.

ARMONIAS

(Por Gustavo E. Urrutia)

REIVINDICACIONES FEMINISTAS

Trasladamos a la señora Calixta Hernández de Cervantes la nutrida contestación que da Concentración Social Nacional a la pregunta que ella formulara en carta publicada el pasado día 17 en esta misma columna.

CONCENTRACION SOCIAL NACIONAL

Cuba 49. Tel. M-9153.
Habana, 21 de agosto de 1935.
Señor Gustavo E. Urrutia.
Presente.
Distinguido amigo:

Aprovechando su amable invitación para utilizar la columna de su Sección de DIARIO DE LA MARINA, informando a la distinguida profesora señora Calixta Hernández de Cervantes, del pensamiento de Concentración Social Nacional en el problema de la mujer cubana, nos complacemos en expresarle lo siguiente:

«Concentración Social Nacional» mantiene entre los postulados básicos de su programa, el siguiente:

Postulado décimo: «La mujer cubana será objeto especial de defensa por parte del Estado, que evitará pueda ser explotada en su trabajo y en general en las relaciones sociales y económicas con el hombre; y la protegerá de manera amplia en todos los órdenes con medidas efectivas.

El Estado impondrá la intervención de la mujer cubana en las actividades de la asistencia social, protección a los desvalidos y vigilancia sobre el cumplimiento de las leyes sociales.

El derecho de la mujer a ser elegida para los cargos públicos se regulará en forma tal que no pueda ser excluída de la función pública».

No es preciso analizar los extremos comprendidos en ese postulado para comprender el alcance y la importancia que damos a la intervención de la mujer en los asuntos públicos de nuestro país: El lograr por medios constitucionales esa intervención es el mejor aseguramiento de lo que se persigue, ya que forzosamente, por mandato de la carta fundamental, los partidos políticos habrían de conceder a la mujer cubana una participación adecuada en sus organismos representativos, en sus propósitos o fines propiamente de partido y en sus candidaturas a cargos públicos, medio evidente de lograr la que nosotros estimamos participación beneficiosa de la mujer cubana en los destinos públicos de su país.

En el orden del trabajo, la implantación de leyes complementarias de las que hoy existen, reguladoras del trabajo de la mujer, tendientes al aseguramiento de que, efectivamente se las utilice en las distintas labores que pueden y deben desempeñar, especialmente en cuanto se refiere a las de asistencia pública, socorro a los necesitados, amparo del anciano desvalido y del niño, más propias de los cuidados femeninos que de la atención de los hombres, culminarían en un efectivo apoyo social a las actividades extra-domésticas de la mujer, estimulando en ellas la dedicación a esas actividades con un carácter profesional y habilitándolas legalmente, al par que para ganarse el sustento, para el adecuado desenvolvimiento de sus peculiares afanes.

Sería prolijo en una carta como esta, sólo tendiente a explicarle el sentido con que se trata en nuestro programa el problema de la mujer, expresar todo el amplio contenido del transcrito postulado y como, mediante el desenvolvimiento de los criterios básicos que allí se asientan, puede una sabia legislación encauzar por vías de justicia y de igualdad social el problema apuntado, llegando hasta la reforma de nuestros códigos fundamentales de derecho común para consagrar, definitivamente, aquella igualdad legal por la que tanto han venido luchando las organizaciones femeninas desde el inicio de sus actividades reivindicatorias de los derechos que naturalmente les corresponden.

Agradeciendo su amabilidad, quedamos attos y ss.

Por la dignificación política y la liberación económica del cubano.

Comité Gestor de Concentración Social Nacional.

Acaba la situación de raro privilegio del clandestinaje

Carta de gratitud de los detallistas de peletería por unas «Impresiones»

Habana, 23 de agosto de 1935.
Sr. Director del DIARIO DE LA MARINA.
Habana.
Muy Sr. nuestro y amigo:

Felicitamos a usted, por sus **Impresiones** de hoy, en las que pone un afinado y favorable comentario al Decreto-Ley número 163 que a propuesta del ilustre Secretario de Comercio Dr. Antonio Beruff Mendieta ha sido promulgado recientemente para combatir el clandestinaje.

Esperábamos el comentario, y nos satisface grandemente ver confirmada nuestra esperanza. El DIARIO DE LA MARINA hoy como ayer, enraizado hondamente en el alma cubana y defensor tradicional y permanente de los intereses fundamentales de la Nación, al aplaudir esa magnífica iniciativa del Secretario de Comercio, con la que vienen a satisfacerse aspiraciones y necesidades legítimas de las clases económicas, demuestra una vez más, que por encima de todas las cosas, sabe poner siempre su amor y su devoción a la justicia.

El clandestinaje había que acabarlo en esta forma, para evitar que él acabara con la industria y el comercio organizado. El clandestinaje, plaga terrible de la economía nacional, era un parásito con fuero privilegiado, al que la incuria oficial estaba sirviendo de excelente cultivo para su propagación y desarrollo. Campeaba ya descaradamente y no había zona de la actividad industrial o mercantil que no hubiera invadido, dejando sentir sus letales efectos. Parecía existir un tácito consentimiento para que los clandestinos pudieran seguir nutriéndose del esfuerzo ajeno, para defraudar al Estado y al Municipio, no pagando contribuciones ni impuestos, para burlar las disposiciones sociales y sanitarias que regulan el ejercicio de la actividad industrial o mercantil, para envilecer el trabajo, pagando como muy bien usted señala, jornales miserables y poder de esta suerte, mediante una competencia ilícita, desleal y ventajosa que su situación privilegiada les consentía, entronizar el caos en nuestro mercado y producir la ruina y el desaliento entre los comerciantes e industriales que cumplen con los leyes, y que, por cumplirlas, merecían la protección que hoy con ese Decreto se les dispensa, por cuanto ellos representan un interés vital para la República, porque fomentan la riqueza, porque contribuyen al desarrollo y esplendor de nuestras ciudades y porque son en definitiva el principal soporte de nuestras instituciones.

Todo el mundo tiene derecho a ser comerciante o industrial, pero todo el que quiera serlo tiene que cumplir primera los deberes que el ejercicio de tal derecho representa.

El Decreto-Ley número 163 no hace otra cosa más que consagrar ese principio, y por ello debe merecer gratitud y reconocimiento del comercio y de la industria organizada.

Honrar, honra, dijo Martí, y las entidades que suscriben, conformes con tal sentencia, públicamente declaran que se sienten muy honradas felicitando a usted por sus **Impresiones**, al Dr. Beruff Mendieta por su iniciativa, al Sr. Presidente de la República y al Consejo de Secretarios, por haber propiciado la promulgación del Decreto-Ley número 163, que constituye para las clases económicas estímulo y defensa a la par que determina la muerte del clandestinaje que era ya en nuestro medio un abuso intolerable.

Muy atentamente de usted.

José Cueto, Presidente de la Asociación de Industriales de Cuba.—**José María Pérez**, Presidente de la Asociación de Detallistas de Peletería.

EXISTEN 130.000 PESOS EN EL FONDO DEL RETIRO ESCOLAR

Un grupo de retirados escolares nos dirige una comunicación significando que existen, desde hace más de nueve días, 130.200 pesos en el Retiro Escolar y que aún no se han cursado los pedidos de fondos ni se ha decidido tampoco el número de mensualidades que se abonarán ni el por ciento, que se ha estado recabando últimamente que sea el cincuenta.

Señalan en la nota de referencia que el doctor Anaya Murillo, «como único defensor de los derechos del maestro retirado», debe disponer lo conducente para que se paguen tres mensualidades a la mayor brevedad posible.

Y terminan consignando que así lo esperan los retirados escolares de la actuación del Secretario de Educación.

Suscriben la nota los señores Untoria, Noriega, Pérez y Goroddido.

DEBATIDO ANOCHE LARGAMENTE EL ARANCEL PARA EL TASAJO

Dos horas duró la conferencia en que se discutieron los términos del futuro Tratado con el Uruguay

No se llegó a ningún acuerdo, porque se desea que la fórmula no perjudique a los intereses de los tasajeros uruguayos ni de los nuestros. Se celebrará otra reunión

En el salón de conferencias de la Secretaría de Estado, tuvo efecto anoche, según noticia llegada a Palacio, prolongada entrevista entre el Ministro del Uruguay en la Habana, doctor Fernández Medina y la Comisión del Gobierno cubano para estudiar y dictaminar el proyecto de un Tratado de Comercio cubano-uruguayo.

La sesión comenzó a las seis de la tarde terminando dos horas más tarde.

Concurrieron el Ministro del Uruguay y los señores José A. Barnet, Secretario de Estado, Antonio Beruff Mendieta, Secretario de Comercio Ricardo Ponce Secretario de Hacienda y Carlos de la Rionda, Secretario de Agricultura.

La conferencia fué secreta, siendo presidida por el doctor Barnet.

Sin embargo, sábese que uno de los puntos más largamente discutido en la reunión fué el del arancel al tasajo importado del Uruguay; un arancel que no resulte perjudicial a los intereses uruguayos ni a los de los tasajeros de Cuba.

Se informó que sobre este particular del arancel al tasajo no había recaído acuerdo alguno, habiéndose convenido en celebrar un nuevo cambio de opiniones el martes o el miércoles de la semana próxima.

Detenida una mujer en el momento en que quería depositar billetes falsos en un banco de la Habana

Más tarde fué libertada por el Juzgado. Capturado por la Policía Técnica un individuo que está especializado en el robo de sillas. Ocupado mucho pan falto de peso

Josefa Rodríguez, conocida por «La Gallega» a la que ocupó ayer la Policía Técnica cuatro billetes de banco americanos de a cinco pesos cada uno, falsos, en las oficinas centrales de The Royal Bank of Canada. La señora Rodríguez fué dejada en libertad por el Juez de Instrucción de la Sección Primera, ante el cual fué presentada.

El detective Raimundo Aragón, de la Policía Técnica, tenía noticias de cierto sujeto cuya habilidad consistía en hurtar sillas, teniendo predicección por las de los cines, aprovechando el momento en que eran sacadas a los pasillos de esos espectáculos para ser limpiadas. Puesto en asecho logró dar con el individuo en cuestión, que no es otro que Alfredo Fernández, conocido por Mateo Díaz (a) «El Mulatón», al cual dió alcance en la Calzada del Monte, en los momentos en que llevaba dos sillas de forma de tijera, completamente nuevas, que acababa de hurtar en el número 234 de dicha vía. Conducido a la Jefatura de la Policía Técnica manifestó Fernández o Díaz, que él no había tomado las sillas nunca, sino que se las regalaban para su venta y que el negocio no le iba mal, pues podía sufragar sus necesidades con las utilidades del mismo.

Pero en ese momento se presentó ante Aragón, Justo Mínguez Lemus, de Puerta Cerrada 2, reconociendo a «El Mulatón», como el mismo sujeto que le había hurtado las sillas, por lo que se dispuso su ingreso en el vivac y dar cuenta del hecho al Juzgado Correccional de la Cuarta Sección.

CON CUATRO BILLETES DE BANCO FALSOS.—Fué detenida ayer tarde por el detective Juan José Albuerne, de la Policía Técnica, la española Josefa Rodríguez, conocida por «La Gallega», en los momentos en que se disponía a depositar en la Oficina Central de The Royal Bank of Canada, sita en Aguiar y Obrapía, cuatro billetes de banco americanos de a cinco pesos cada uno, falsos. Conducida a la Jefatura del Cuerpo, dijo la Rodríguez que dichos billetes, junto con 101 pesos más los iba a depositar en la citada entidad bancaria, habiéndolos adquirido a cambio de moneda nacional, no sabiendo que los antes dichos billetes fueran falsos.

Por su parte el detective de la Técnica Gumersindo Galguera, informó al oficial de guardia que «La Gallega», que presta servicios en el cabaret «El Paraíso», fué detenida hace dos meses, ocupándosele, también, billetes y monedas de plata, de a un peso, falsos.

La Rodríguez fué puesta en libertad por el Juzgado.

COMPROBADO EL DOBLE MATRIMONIO.—El Subinspector Federico de la Cruz Muñoz, de la Policía Técnica, que practicara investigaciones por disposición de su jefe, comandante Eugenio Menéndez, rindió informe ayer en el sentido de que Augusto Sosa, que fué denunciado por su esposa, señora Sara Ramos de Sosa, de haber contraído doble matrimonio, es así en efecto, ya que en 5 de septiembre de 1923, en el Juzgado Municipal del Oeste, lo hizo con Obdulia Montero Morales, y posteriormente con la señora Ramos, por lo que comisionó al detective C. Alfonso para su arresto, que se llevó a cabo en su domicilio de Luyanó 85, habitación 8, siendo presentado al Juez de Instrucción de la Sección Quinta.

PAN FALTO DE PESO, OCUPADO.—Los detectives de la Técnicas Chartrand, Pérez y Arias ocuparon ayer 48 libras de pan falto de peso en la panadería de San Miguel y San Nicolás, propiedad de Manuel Riesgo, quien siguió gozando de libertad por haber prestado la fianza que se les señaló; los propios detectives ocuparon 115 libras de pan en dichas condiciones en la panadería de Vista Hermosa y Artola, propiedad de Joaquín Arce, el que fué recluído en el vivac por no haber prestado fianza. De ambos casos se dió cuenta al Juzgado Correccional de San Miguel del Padrón, donde aparece haberse elaborado el citado producto.

ARROLLADO POR UN TRANVIA

Manuel Castiñeira Rey, tripulante del vivero «Star», fué asistido de graves contusiones diseminadas por el cuerpo, que dijo sufrió al ser arrollado en la esquina de San Pedro y Obispo, por el tranvía 235, de la línea Cerro-Aduana, que manejaba el motorista José Camillot, de Bruzón número 23.

Los comerciantes de Galiano y San Rafael en Hacienda

Expresaron al Dr. Ponce el agrado con que habían visto su exaltación a la Secretaría

Una nutrida comisión de comerciantes miembros de la Asociación de Comerciantes y Propietarios de Galiano y San Rafael, acudió en la mañana de ayer a saludar al doctor Ricardo Ponce, nuevo Secretario de Hacienda y a felicitarle por su reciente exaltación a tan importante puesto.

La integraban los señores Joaquín Díaz, de El Encanto; Luis Muñiz, de La Elegante; Manuel A. Ramos de La Casa Quinta; Evaristo Fernández, del Hotel Lincoln; Alberto Landa, de Simmons Company; Ignacio Menéndez, Representantes de los productos Nu-Enamel; doctor Antonio Suárez, de la Farmacia Suárez; Luis Valdés González, de El Cielo; José Río, de La Opera; Emilio Otaolaurruchi, de La Vajilla; y Alberto Colomer, Secretario de la Sociedad.

Tras un efusivo apretón de manos, los comerciantes expresaron al doctor Ponce el agrado que experimentan con su designación, dada su condición de persona capacitada en materia financiera y apolítica esperando hiciera buena su promesa al hacerse cargo del puesto de no hacer ninguna modificación del sistema tributario sin antes oir el parecer de las clases afectadas, contestando el Secretario con frases cariñosas por el placer que le proporcionaban los comerciantes con su visita y añadiendo que, efectivamente, caso de introducirse alguna variación en los impuestos antes tratará de conocer el criterio de las clases económicas.

Los comerciantes terminaron invitando al doctor Ponce a una juntalmuerzo que, con motivo de la toma de posesión de su nuevo Mesa Directiva, tendrá efecto en el Hotel Lincoln, el próximo jueves, a la que prometió concurrir como invitado de honor.

A las 2 de la tarde terminó tan cordial entrevista.

COMENZARON LAS SUBASTAS. Ayer, como habíamos anunciado, dieron comienzo en la Aduana, Muelle de la Ward Line, las subastas de mercancías abandonadas por sus importadores o decomisadas por penalidades.

EL ARTISTA CUBANO, SR. ROLDAN CAPAZ INAUGURA HOY SU GRAN EXPOSICION

Hoy sábado 24, a las 6 de la tarde, tendrá lugar en el Círculo de Bellas Artes, la inauguración de la Exposición de Pinturas del valioso artista cubano, Roldán Capaz.

La Exposición estará abierta hasta el día 2 de septiembre próximo y podrá ser visitada libremente de cinco y media de la tarde a diez y media de la noche.

DETENIDOS DOS JOVENES Y LA VIUDA DE FEITO, ACUSADOS DE URDIR ACTOS DE GANGSTERISMO

El arresto se efectuó en los momentos en que la viuda entregaba a los demás varias armas. Se les acusa a todos de actuar de acuerdo con «La Joven Cuba» en esa materia

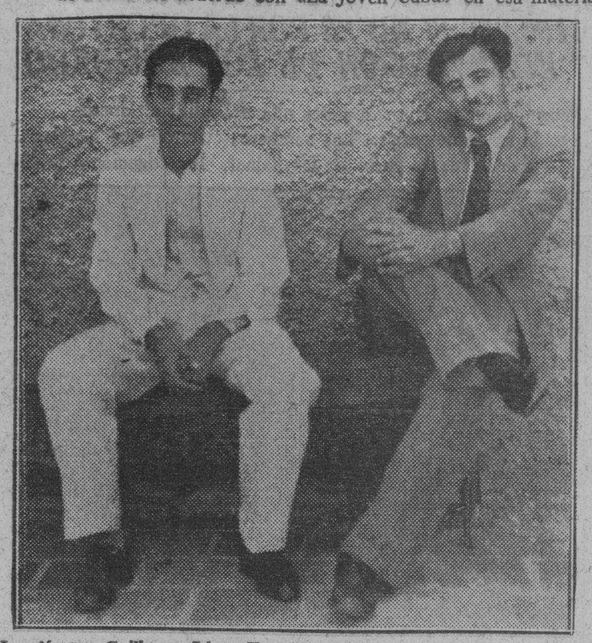

Los jóvenes Guillermo López Varela y José Manuel Cáceres, a los que acusan el Servicio de Inteligencia Militar del Quinto Distrito, de preparar actos de gangsterismo con la señora Vda. de Feito, la que les entregó armas y balas en la casa Estrella y Gervasio. Ambos fueron remitidos al Castillo del Príncipe.

Miembros del Servicio de Inteligencia Militar del Quinto Distrito, arrestaron ayer en la casa de Estrella esquina a Gervasio a la señora Marta Roque viuda de Feito, de 18 años de edad, vecina de San Rafael 149, y a los jóvenes Guillermo López Varela, de 18 años, residente en Estrella 175 y José Miguel Cáceres Cobielle, de 23 años, domiciliado en el Mercado de Tacón, (Plaza del Vapor), número 32, bajo la acusación de recibir órdenes del Comité Ejecutivo de la asociación revolucionaria «La Joven Cuba», para llevar a cabo una serie de asaltos y recabar fondos para fines revolucionarios, siendo uno de los lugares escogidos para esos «golpes» la Compañía Litográfica de la Habana, establecida en Ayestarán y Desagüe, señalándose a la señora viuda de Feito como la que servía de nexo entre los elementos de dicha agrupación de la Habana y del interior de la República, dicha dama es viuda del señor Armando Feito, conocido revolucionario, muerto trágicamente en marzo de este año.

Desde hacía tiempo los investigadores venían pesquisando y ya con conocimiento de que no era ajena a esas actividades la señora Marta Roque, establecieron estrecha vigilancia en los alrededores de su domicilio, habiendo observado que en la mañana de ayer salía de su domicilio, vestida de riguroso luto, apresuradamente, con un paquete de regular tamaño, tomando por San Rafael hasta Belascoaín y de ahí hasta Estrella y Gervasio, en una de cuyas casas se introdujo por un pasillo hacia una escalera, subiendo a una de las casas altas, en la cual penetraron más tarde, dos jóvenes, o sean López Varela y Cáceres, haciendo irrupción, entonces, los agentes de la autoridad y deteniendo a los tres, en los momentos en que la señora Roque entregaba a los citados jóvenes el paquete que había llevado.

Al registrarse el paquete se pudo saber que contenía un revólver calibre 44, con seis cápsulas y una pistola, calibre 32, con un peine y sus correspondientes balas.

La señora Roque y López Varela y Cáceres fueron conducidos a las Oficinas del Quinto Distrito Militar, ante cuyo jefe de la Sección de Inteligencia expusieron las generales ya expresadas, manifestando la señora viuda de Feito, que las armas ocupadas las llevaba a los dos jóvenes para que las hicieran desaparecer por temor a que se las ocupasen en algún registro, negando toda actividad «gangsterista», y los otros detenidos expusieron desconocer por completo el asunto.

En el registro practicado en la casa de la sorpresa se ocupó una carta escrita a mano con membrete de «La Joven Cuba», de 20 de marzo de este año, dirigida a la señora Marta Roque y suscrita por «Aguirre»; otra con igual membrete, también dirigida a dicha dama, a Malecón 23, firmada por Julio Ayala, sin fecha y varias listas con números tachados. Afirman los agentes que intervinieron en el servicio que son claves utilizadas por dicha entidad secreta. La reunión de los tres detenidos en la casa Estrella y Gervasio, —aseguran los investigadores,— era para ultimar detalles sobre el próximo asalto que habían de llevar a cabo en la Compañía Litográfica y de ahí la entrega de las armas por la señora Roque a López Varela y Cáceres.

También los agentes del Quinto Distrito pudieron conocer que los empleados de la Compañía citada no tenían conocimiento del atentado, pero manifestaron que hace días se situó frente a los Oficinas de la Litográfica un auto pintado de verde donde viajaban cuatro jóvenes bien vestidos, los que por largo rato observaron los movimientos de los que entraban y salían del edificio y al notar que eran vistos se marcharon sigilosamente y el pasado jueves, una cuña de color azul, que tripulaban otros dos jóvenes se les hizo sospechosa por las continuadas vueltas que daba alrededor del edificio.

Del caso se dió cuenta al Tribunal de Urgencia número Uno, que señalará el juicio, remitiéndose a la señora viuda de Feito a la Cárcel de Mujeres y los jóvenes al Castillo del Príncipe.

Sra. Marta Roque Vda. de Feito, arrestada ayer por miembros del Servicio de Inteligencia Militar del Quinto Distrito, acusada de planear, de acuerdo con la organización «La Joven Cuba», diversos actos de gangsterismo, en los momentos e nque entregaba armas y balas a dos jóvenes en la casa Estrella y Gervasio. Fué recluída en la Cárcel de Mujeres de Guanabacoa.

El cadáver de Lago Pereda llegará hoy a las 7 de la noche

El entierro saldrá el domingo, a las diez de la mañana de la calle de San Miguel e Infanta

Fué visita nuestra anoche una comisión de estudiantes de la Universidad de la Habana, haciéndonos entrega de una nota en la que dan cuenta de la llegada de los restos de aquel gran revolucionario y excelente estudiante que fué Roberto Lago Pereda a la Habana, a las siete de la noche de hoy, por los muelles del Arsenal.

Hacen en ella el panegírico del joven desaparecido, a quien conocen sobradamente nuestros lectores a través de sus luchas contra el pasado régimen, como miembro del Directorio Estudiantil Universitario.

Señalan asimismo que el cortejo fúnebre saldrá de la calle de San Miguel letra B, casi esquina a Infanta, a las diez a. m. del domingo 25 de agosto e invitan a todo el estudiantado de Cuba a la recepción del cadáver en los muelles y al acto de la conducción de sus restos hasta el Cementerio de Colón.

A nombre del Directorio Estudiantil Universitario del año 1930 suscriben el documento Ramón Miyar; por el Directorio Estudiantil del Instituto de la Habana del mismo año, Orlando Alvarez Barquín; por el Comité Universitario, José Francisco Botet; y por Defensa Estudiantil Universitaria, Manuel Lozano.

A los compañeros de la Escuela de Ciencias Comerciales de la Universidad de la Habana.

En el día de hoy, a las seis de la tarde, por los muelles de la P. and O., llega a esta capital el cadáver de nuestro infortunado compañero Roberto Lago Pereda, y es deber de todos los que amamos a la Universidad, rendir el último tributo al que supo darlo todo por el engrandecimiento de nuestra Alma Máter.

José M. Alvarez de la Cruz; Enrique González Poblet; Domingo Riera; Oscar Gutiérrez; Julio Otazo, Jr.

LE LLEVO LA CEDULA

Vicente Díaz Coronado, vecino de Obispo 31, participó a la Policía, que su esposa Hortensia Lufriú, le sustrajo una cédula electoral, ignorando con qué fin.

Suprimidos los impuestos de la misma con objeto de que entrara en vigor sin ninguna demora más

En el próximo Consejo de Secretarios se estudiará la forma en que se podrá pagar los atrasos a los empleados públicos. La acuñación de la moneda se halla en estudio

El doctor Agustín Acosta, Secretario de la Presidencia, fué interrogado anoche sobre el motivo de las modificaciones introducidas por el Consejo de Secretarios a la Ley del Retiro Periodístico, consistentes, no sólo en la supresión de un sorteo extraordinario para engrosar los fondos de la Caja, sino la de todos cuantos impuestos había acordado el Consejo de Estado para el mismo fin.

El Secretario explicó a los repórters que dicha reforma había obedecido al deseo del Consejo de Secretarios de facilitar inmediatamente la vigencia de la Ley, pero podía asegurar que el Gobierno atenderá con urgencia a la cuestión económica de la Ley del Retiro.

—En una sesión próxima del Consejo—afirmó el doctor Acosta,—quedará resuelto el problema de los ingresos de la Caja Periodística.

LA ACUNACION DE LA PLATA.—El Secretario de Gobernación, doctor Maximiliano Smith, departiendo con los periodistas, manifestó que en el venidero Consejo solicitará sea puesto a debate su proyecto sobre el pago de las mensualidades atrasadas a los empleados públicos.

Refiriéndose a la acuñación de plata—asunto que aparece en estudio—dijo que el proyecto está en poder del nuevo Secretario de Hacienda.

POR DAÑO A LA SALUD PUBLICA

El Juez de Instrucción de la Tercera, dictó ayer auto de procesamiento por daño a la salud pública, contra el asiático Pablo Lee, señalándole fianza de cinco mil pesos.

Se encuentra en estudio otra nueva rebaja en los derechos de tonelaje para hacer eficaz dicha concesión

Quizás después que se haga eso las empresas navieras acuerden reducir los fletes. Se resolverá el problema de los colonos del «Limones». Adjudicación de una finca

Se ha iniciado nuevamente en la Secretaría de Hacienda, el estudio para la reforma del actual Decreto por el cual se dieron varias concesiones a los buques excursionistas con turistas; buques con pasajeros y carga; con carga solamente y los abanderados nacionales.

Esa reducción parece no haber dejado satisfechos a las Compañías Navieras, embarcadores y miembros de la Comisión del Turismo, quienes estiman que una nueva rebaja pudiera provocar también la de fletes y una mayor cantidad de buques a nuestros puertos.

Interrogado sobre el particular al sub Secretario de Hacienda doctor Luis Vidal, declaró que efectivamente se está estudiando la reforma para la rebaja del impuestos sobre tonelaje de buques, pero sin exteriorizar detalles sobre el referido estudio, que modificará el anterior Decreto.

ADJUDICACION DE TIERRAS.—El Jefe del Negociado de Administración y Contabilidad de la Sección de Bienes del Estado de la Secretaría de Hacienda, ha enviado al Negociado de Agrimensura y Conservación de la propia Sección el acta del adjudicación a favor del Estado, de una caballería de tierra, segregada de la finca «La Dolorita», situada en el barrio Miguel, término municipal de Sagua de Tánamo, y cuyo documento, inscripto en el Registro de la Propiedad de Mayrí, constituye el título de dominio del Estado, sobre la mencionada caballería.

DESIGNACION DE PERITO.—El Fiscal del Tribunal Supremo ha trasladado a la Sección de Bienes del Estado de la Secretaría de Hacienda, un escrito del Fiscal de la Audiencia de Oriente, solicitando que por la referida Sección sea designado un perito y personal correspondiente, al objeto de replantar una parcela de terreno, designada con el número SIETE, en el Reparto de la finca «El Descanso», que se ha adjudicado el Estado en el procedimiento hipotecario seguido contra la Compañía de Fianzas titulada: «La Región».

INSPECCION DEL UNO Y MEDIO POR CIENTO.—El Jefe de Inspectores de la Dirección General de Rentas e Impuestos, cumpliendo instrucciones del Directorio General ha designado inspectores para llevar a cabo una intensa fiscalización de dicho impuesto tanto en la Capital como en el resto de la República. A ese efecto ayer han salido varios grupos de estos funcionarios a las provincias de Santa Clara, Camagüey y Oriente, y otros a las de Pinar del Río y Matanzas.

Se proponen llevar a efecto una minuciosa inspección, con el fin de activar el pago de los impuestos por los contribuyentes al Estado.

LA LEY DEL TIMBRE.—Para el miércoles de la entrante semana será llevado por el Secretario de Hacienda el proyecto de Decreto-Ley introduciendo ciertas reformas en la cobranza, fiscalización y penalidades de la Ley del Timbre, al igual que se ha hecho con la del Empréstito de los 35 millones.

SUSPENSION DE DIETAS.—Con motivo de queja presentada por la Cía. Sinclair Oil Co., el Secretario de Hacienda ha ordenado que las dietas que devengan en horas extraordinarias los Inspectores del Fondo Especial de Obras Públicas, en sus visitas a los tanques de petróleo, queden en suspenso, hasta tanto quede regulado dicho servicio.

LA RECAUDACION.—Según los partes facilitados por la Dirección General de Contabilidad, el Estado ha recaudado por todos conceptos el día 22 de agosto, $156.645.47. Y en lo que va de año fiscal la suma de $8.603.927.05.

LA SUBASTA DEL LIMONES.—Se espera que el Secretario de Hacienda resuelva en breve por medio de un Decreto la situación de las tierras que circundan el Central «Limones», propiedad del Estado.

El Estado se propone solucionar la situación de los Colonos, que ocupan tierras de aquel Central, sacándolas nuevamente a subasta.

Las tierras están ocupadas por antiguos colonos, algunos de ellos desde hace muchos años, pero la forma en que se vienen ocupando hace que el Gobierno, se vea obligado a intervenir directamente en la fiscalización de las labores agrícolas, presentando cada zafra, un problema de fricciones sobre el pago de arrendamiento, liquidación y todo lo que se relaciona con el movimiento de la zafra.

La Secretaría de Comercio y el clandestinaje

Respondiendo a los clamores de las clases económicas, la Secretaría del Comercio ha logrado que el Gobierno preste, de una vez, la atención que demandaba el gravísimo problema del clandestinaje. A tal efecto se ha dictado un decreto-ley que establece sanciones severas contra los que defraudan al Estado y el Municipio y ocasionan perjuicio incalculables a los comerciantes e industriales que cumplen fielmente las leyes.

Quizás la Secretaría del Comercio considerará resuelto de este modo el problema del clandestinaje de la leche; por si esto fuera así, deseamos subrayar que en esa rama de la industria la competencia desleal reviste caracteres únicos y concurren en ella circunstancias especiales, por lo que debe legislarse adecuadamente para que le alcancen los efectos que se persiguen en la aludida legislación.

El clandestinaje de la leche es tanto más dañino cuanto no sólo lesiona intereses industriales respetables y los propios intereses del Estado, sino que atenta a la salud del pueblo, por lo que requiere una vigilancia y una represión que no está contenida en los estrechos límites del decreto-ley que acaba de promulgarse.

Es preciso iniciar una verdadera cruzada, encaminada específicamente contra los parásitos de la industria lechera y a crear métodos especiales, que no serán jamás efectivos si se limita la acción a perseguir con mayor o menor rudeza, las infracciones.

Hay que enfrentarse con el origen del mal si se quiere hacer imposible la subsistencia de los elementos que eternamente han vivido a expensas de la debilidad o ignorancia del productor, de la falta de escrúpulos de algunos comerciantes y de la transigencia dolosa de algunos funcionarios públicos.

Bueno está que se persiga el clandestinaje en general, en el que se comprenda, desde luego, toda suerte de ellos; pero precisa dictar disposiciones especiales en cuanto se refiere al de la leche, si es que la Secretaría del Comercio pretende hacer bueno su propósito de moralizar el tráfico mercantil.

Ello no será posible mientras subsista el actual status lechero, que tácitamente reconoce la legalidad del clandestinaje, y pues a eso equivale la autorización oficial de comerciar con la leche a quienes no pueden ofrecer garantías moral, económica y sanitaria para realizarlo.

Este punto, pues, merece ser examinado con interés singular, a menos que se entienda que el otorgamiento de una licencia sanitaria, patente de corso que permite dedicarse impunemente a dañar a los semejantes, es un acto de buen Gobierno.

El Secretario de Gobernación estima que el Conjunto y los nacionalistas deben aliarse

El doctor Smith, hablando anoche con los repórters de Palacio sobre los tópicos políticos de actualidad, evidenció su criterio de que el Partido Unión Nacionalista y el Conjunto Nacional Democrático deben formar una coalición disciplinada y fuerte, suficiente a evitar el triunfo de las organizaciones reaccionarias.

Estima el Secretario que todos los partidos de ideología revolucionaria están en el caso de sumarse a los núcleos más fuertes de su propia tendencia, tanto para defender la causa común como para que en las elecciones próximas sólo luchen ante las urnas tres o cuatro partidos grandes.

APARECIO ABANDONADO UN AUTO QUE FUE ROBADO

La Policía ocupó ayer el auto 7523, que había sido abandonado en Marqués González entre Carlos III y Estrella. Le faltaban algunos de sus accesorios. Pudo conocerse que dicho vehículo le había sido robado a su propietario Alois Grohs, vecino de San Rafael 84, que lo dejó estacionado frente a su domicilio.

Lea AVANCE todas las tardes. Dirigido por José I. Rivero.

M.E.C.D. 2016

LA LEY DEL CLANDESTINAJE NO VA CONTRA LAS PEQUEÑAS INDUSTRIAS.-DICE EL DOCTOR BERUFF MENDIETA

4 PERSONAS RESULTARON LESIONADAS ANOCHE EN UN CHOQUE DE AUTOS, EN EL VEDADO

Columna Editorial

La inamovilidad de los empleados

LA reciente determinación del Gobierno, de restablecer el imperio de la Ley del Servicio Civil, que garantiza a los empleados públicos su permanencia en los cargos que desempeñan, es una de las más acertadas medidas que puede adoptar un Estado para devolver a los espíritus la tranquilidad, absolutamente necesaria para el buen funcionamiento de la máquina administrativa y, también, para recobrar el ritmo normal de la vida ciudadana.

Esa disposición, que tan reiteradamente había pedido el DIARIO DE LA MARINA, es absolutamente imprescindible en toda nación medianamente organizada. Cuando el empleado público está falto de garantías, expuesto siempre a perder su posición, ni los servicios del Estado pueden estar atendidos ni los funcionarios pueden ser probos. Y en un país como el nuestro, donde no existe la Carrera Administrativa, y los nombramientos de empleados se hacen por simpatías personales, por influencias o por presiones políticas, sólo la práctica, el empirismo, puede producir el servidor apto: y si los empleados se cambian con la frecuencia que hemos padecido en los últimos tiempos, resultará que se sustituyen los que ya van aprendiendo por los que todo lo ignoran, y el Estado tendrá siempre el problema de un personal que sirve de estorbo, más que de ayuda, hasta realizar el aprendizaje a costa de trabajo, tiempo y errores.

Aplaudimos, por tanto, la medida adoptada, de restablecer los principios de una Ley existente en todos los países cultos, y ahora sólo nos queda recomendar, para el momento oportuno, la otra medida que comprendía, el total de nuestro consejo: el establecimiento de la Carrera Administrativa, que abrirá nuevos cauces a la juventud estudiosa, dotará al Estado de personal idóneo, purificará de tentaciones a ese mismo personal y, sobre todo, lo librará de las veleidades de la Política.

El Tratado de Reciprocidad y la industria tabacalera

NO es la del tabaco la segunda industria del país, como se ha repetido erróneamente, asignando a esa riqueza nacional el lugar que en justicia corresponde a la ganadería; pero lo que en su importancia material sea dable restar al negocio tabacalero, hay que añadírselo con creces cuando se le considera como uno de los productos que dan a nuestra patria mayor personalidad en el extranjero, pues tabaco cubano no existe más que uno en el mundo.

De todos modos, aunque muy mermados, durante los últimos años, el consumo interior y la exportación, si se establece paralelo con los niveles que ambos factores alcanzaron en pasadas épocas de bonanza, el tabaco es uno de los más atendibles capítulos de la economía cubana, no sólo porque lleva implícito en su bien ganada fama universal el crédito del país, sino porque constituye una riqueza casi enteramente en manos de cubanos y españoles, que para el caso es lo mismo, aparte de que sostiene de muy antiguo numerosos hogares de trabajadores especialistas.

¿Qué mejorías han traído a esta industria el Tratado de Reciprocidad y la ley Costigan-Jones? Al decir de cosecheros, almacenistas y fabricantes—recuérdense sus quejas a raíz de haberse firmado ambos instrumentos de rehabilitación—, no fueron aquéllas tan notorias como la industria las necesitaba; pero admitiendo el derecho de alegar inconformidad que se reconoce de antemano a cuantas clases representan algún interés colectivo, fuerza es admitir que la rebaja arancelaria de 30 por ciento y la cuota de 18 por ciento en el consumo total del país americano son ventajas nada desdeñables.

Porque la reducción del arancel—según cifras que está divulgando la USEC—permite, verbigracia, que la vitola «Perfectos» se venda ahora a 25 centavos, en vez de a 30 y 35; que los :Belvederes» se puedan adquirir a 20 centavos, en lugar de 25; que las :Panetelas» hayan bajado de 20 a 15 centavos y así todo el vitolaje. Y la cuota por el 18 por ciento del consumo, en un país de 125 millones de habitantes que saben gastar dinero, tampoco es desdeñable, pues en mercado libre y no protegido iba a ser quizá muy difícil, dada la creciente competencia doméstica, superar los 18 millones de libras que en el quinquenio que sirvió de base a la parte tabacalera del Tratado habíamos estado vendiendo a Norteamérica como promedio anual.

Y sin añadir que la rama, los cigarrillos y varios subproductos de la rica hoja cubana, fueron favorecidos con sustanciales rebajas de arancel, ¿qué repercusión no han tenido ya en el consumo interior los efectos del Tratado y la cuota azucarera? Los modestos tabacos de a centavo casi han desaparecido de su modesto tinglado callejero; los tabacos de «a medio», que eran lujo general—tan hondo se había caído—están siendo suplantados por los de 10 centavos y otros tipos aún más costosos, que rinden ganancias más sanas. Pero, en suma, ¿qué perspectiva podría deparar a los tabacaleros una clientela sin dinero, como lo era hasta hace un año escaso la clientela nacional?

Las previsiones de la USEC por asegurarles permanencia al Tratado y a la cuota azucarera entrañan, para el tabaco igual que para las demás áreas de la riqueza del país, el mejor esfuerzo que hoy por hoy se puede hacer por Cuba.

En Calzada y G se produjo el accidente

Los chofere sde ambos autos resultaron lesionados. Uno de los vehículos se volcó

En la esquina de Calzada y G, chocaron anoche los autos 404, especial, que conducía Orestes Capdevila, vecino de H y Quinta, y 18523, que manejaba Nicasio Valdés Laza, con domicilio en 18 entre 11 y Línea.

Ambos drivers resultaron lesionados leves, así como Joaquín F. Domínguez, de Escobar 70 y Francisco Triana, de Tercera número 467, que como pasajeros viajaban en el primero de dichos vehículos, siendo todos asistidos en el centro de socorro del Vedado.

A consecuencia del accidente se volcó sobre la acera el auto 18523, acusándose de imprudencia ambos choferes.

Del hecho se le dió cuenta al Juez Correccional de la Sección Cuarta.

Sobre la reapertura de una Escuela de las artes plásticas

La Asociación Cívica de Santiago de Cuba, en carta bien razonada protesta ante el Dr. Pérez André

Santiago de Cuba, agosto 18, 1935.

Dr. Angel Pérez André, Gobierno Provincial.—Ciudad.

Estimado señor: La sociedad de Santiago de Cuba, la sociedad tan olvidada por todos, se siente justamente alarmada con la creación de la Escuela de Artes Plásticas, a que usted se refiere en el escrito de su firma publicado en el periódico local «Adelante».

Usted no debe de ignorar el escándalo de la Academia de Bellas Artes de esta ciudad, desde la inolvidable época del autenticismo hasta la famosa huelga general revolucionaria, que dió al traste con la ola de fango «rojo» que lo destruía todo. Usted no debe de ignorar que un grupo de descamisados, de una estulticia supina y del más bajo fondo social, futuros **camaradas** en la tierra más fermosa que ojos humanos vieron, se hizo cargo de la expresada Academia de Bellas Artes, para convertirla en la mejor agencia de la Rusia Roja, a título de revolucionarios, pero de una revolución que no hicieron ni sintieron; usted no debe de ignorar que allí, en la Academia, se cometían toda clase de atentados contra la decencia y la sociedad, prostituyendo a la mujer cubana; usted debía de saber que esos mismos elementos son los que están manejando la «combinación» de la Escuela de Artes Plásticas para seguir su campaña comunista que tan cómodamente hacían desde el repetido plantel, y sin más gasto que el insulto; así que nos sorprende sobremanera que usted mismo, nuestro Gobernador, intente resucitar e impulsar a los mismos elementos disolventes que con tanto acierto aplastó nuestro buen Ejército.

No le vamos a discutir aquí las ventajas o las desventajas de enseñar a pintar a nuestra juventud copiando directamente del natural, sin saber dibujar una nariz, un ojo, una oreja, que es como se comienza a estudiar el divino arte de Miguel Angel. Las Artes Plásticas son para discípulos aventajados de que carecemos aquí y, si no nos equivocamos, para otro ambiente. Además, ¿con cuáles maestros contamos aquí para dirigir tal Academia? Conocemos uno solamente: el señor Tejada. Pero éste en manera alguna aceptaría el puestecito. La honradez, la caballerosidad, el buen origen, el buen nombre, la capacidad y la decencia le impiden aceptarlo. La nueva extructuración social, como se dice ahora, está reñida con todas esas cualidades, que adornan en grado máximo al distinguido señor Tejada.

Como usted es un culto profesor de la enseñanza superior ,según las noticias que tenemos, nos vamos a permitir hacerle las siguientes preguntas: ¿Es posible empezar a estudiar derecho defendiendo en audiencia pública a un condenado a muerte? ¿Es posible estudiar Medicina comenzando por hacer una apendicetomía? ¿Es posible empezar a estudiar mecánica fabricando una locomotora? Pues eso es precisamente lo que se intenta hacer creando la Escuela de Artes Plásticas.

Si en su empeño de servir a su país usted comete el error de proporcionarle medios al enemigo para que nos siga hundiendo, no debemos nosotros sufrir ese empeño suyo, que en modo alguno creemos merecer, ya que no le hemos hecho a usted daño de ninguna clase. Tenga la gentileza de reconsiderar su buena intención, enfocando el asunto tal como es y no como usted quiere que sea, y con toda seguridad usted ha de comprender que no es el momento para fundar la tal escuelita de pintar sin taparrabo, que es precisamente lo que mejor les sentaría a los que han de asistir a las futuras asambleas que con toda seguridad celebrarán los alumnos de la Escuela de Artes Plásticas de Santiago de Cuba.

Con todo el respeto que usted nos merece quedamos muy atentos y s.s.

Ass. Cívica de la Ciudad,
A. PORTUONDO.

MAS BUQUES ITALIANOS POR EL CANAL DE SUEZ

EL CAIRO, agosto 24. AP. Hoy atravesaron el canal de Suez el destructor Tigré, cabeza de flotilla, dos barcos conduciendo material de guerra y dos transportes militares.

UNOS 200 ACREEDORES ASISTIERON A LA JUNTA DE QUIEBRA DE LA COMPAÑIA DE SEGUROS "CUBA"

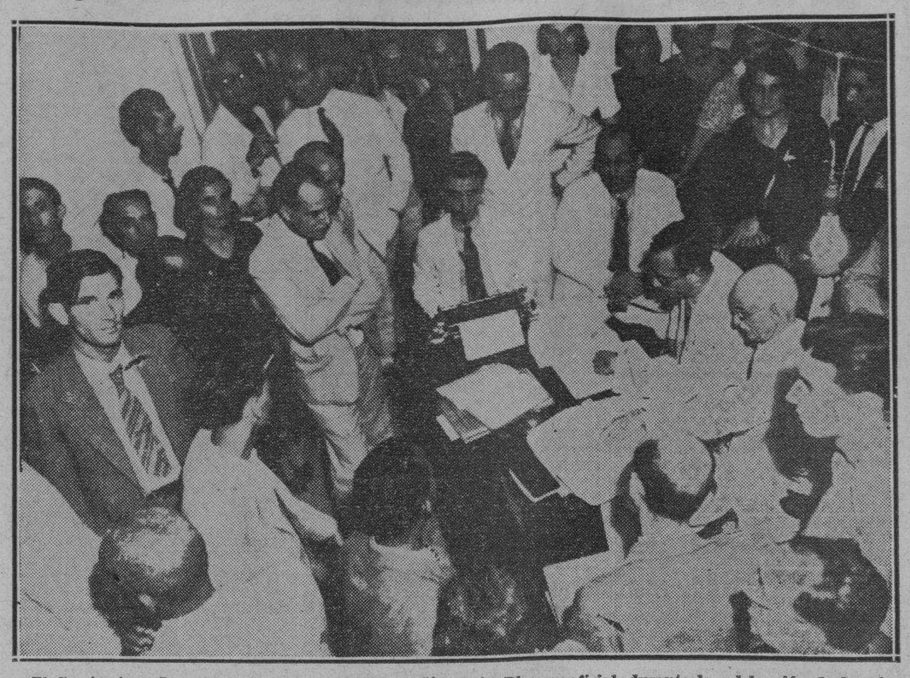

El Comisario y Juez de la Quiebra de la Compañía de Seguros Cuba, señor Emilio Gómez, asistido del actuario señor Eduardo Daumy, Secretario Judicial del Juzgado de Primera Instancia del Oeste, y del señor León Blanco, oficial, durante la celebración de las elecciones de los Síndicos de la expresada Quiebra, en la primera junta de Acreedores celebrada en la Sala de Audiencias del mencionado Juzgado.

En la tarde de ayer, y conforme habíamos anunciado, se llevó a efecto en la Sala de Audiencias del Juzgado de Primera Instancia del Oeste, la primera Junta de Acreedores señalada por el Juzgado en los autos de la quiebra de la Compañía de Seguros y Fianzas «Cuba», con el propósito de hacer la designación de los Síndicos que determina la Ley.

Desde las dos de la tarde empezaron a llegar a la casa de los Juzgados, en Prado 15, infinidad de acreedores, quienes en pocos momentos sumaban más de doscientos. La reunión, no obstante el estado de ánimo de los asistentes, bastante caldeado, por las circunstancias que han rodeado esta quiebra, se desenvolvió dentro del mayor orden, procediéndose cerca de las ocho de la noche a la designación de los Síndicos, mediante elecciones que fueron realizadas con absoluta escrupulosidad bajo la presidencia del Comisario de la Quiebra, señor Emilio Gómez, que actuó como Juez por designación del señor Juez de Primera Instancia del Oeste en el auto que declaró el estado de quiebra de la referida compañía, asistido por el actuario señor Eduardo Daumy. Secretario Judicial, en cuya Secretaría radican los autos de la quiebra, y del oficial señor León Blanco.

La señorita Elena Mata formuló una enérgica protesta, solicitando que no se le permitiera votar a la representación de los Ferrocarriles de Cuba, en la elección de los Síndicos, ya que el crédito de los Ferrocarriles de 14,000 pesos, es por utilidades, alegando que es ilegal.

A las ocho de la noche se inició la votación, en la que participó la representación de los Ferrocarriles Unidos, resultando electos Síndicos, por la mayoría de capital, los señores Aurelio Espinosa Ruiz y Enrique Gómez Roca, y por la minoría de los obreros, el señor Ramón Villanueva.

Cumplido el objeto de la primera Junta de Acreedores, se dió por terminada la misma, a las diez de la noche.

LA BUENA DOCTRINA

por CARLOS SALADRIGAS

En su último número, la revista «Carteles» dedica su editorial a analizar, bajo el título de «La doctrina violada», el documento en el que anunciaron al pueblo de Cuba su fusión, los partidos «Unión Nacionalista», «Renovación Nacional» y «Social Demócrata». Es un artículo de serias proporciones en el empeño de llegar al fondo doctrinal del expresado entendimiento cívico, para negarle, en definitiva, sinceridad de propósitos y virtualidad revolucionaria. Domina en nuestros impugnadores la ironía, entre amarga y desdeñosa, de los que juzgan las cosas en abstracto y las condenan desde posiciones hieráticas inalterables, ayunas de consecuencias prácticas. «Carteles» no se sitúa, para juzgar ese documento, dentro de la realidad nacional que en el mismo se contempla, sino que se eleva sobre ella para enjuiciarlo. El duro ataque que los partidos fusionados dirigen a la Constitución y al sistema de elecciones acordado, lo considera en el partido «Unión Nacionalista» como una contradicción oportunista con su política anterior. En efecto, votada la Constitución y hecha la convocatoria a comicios generales por el Gobierno, del que forma parte el PUN, la contradicción, la rotura de la línea política, parece evidente y determinada por un vano intento de rescatar una autoridad perdida. No es así, sin embargo, y en el propio documento se restaura la verdad en particulares tan trascendentales. El Partido Unión Nacionalista fué contrario, hostilmente contrario a la rehabilitación de los viejos partidos, a la promulgación de la Constitución y a la convocatoria de elecciones generales. Cada vez que estas cuestiones se presentaron ante la opinión pública y ante el Gobierno, y se puso en frente de esas resoluciones. Su participación en el Poder, exigua, corta en proporción, y pequeña en desplazamiento e influencia política, no podía estorbar, como no estorbó, la adopción de esas medidas que ha calificado de contrarias a la Revolución. Los textos en que constan esas actitudes del PUN, se han hecho públicos oportunamente. Y en los organismos oficiales donde se han debatido, hay buena prueba de la opinión de sus jefes y de la inalterabilidad de su tesis. Es necesario restaurar la verdad, constantemente oscurecida en el ambiente de confusión imperante que denuncia el editorialista. Una parte de la verdad, que es preciso esclarecer, es esa, de la no imputación al Partido Unión Nacionalista, de la desviación revolucionaria que significan las susodichas medidas del Gobierno provisional.

—II—

Para juzgar con acierto la actitud de los partidos «Renovación Nacional» y «Social Demócrata», en relación con la declaración de principios y la línea política que se trazaron al fusionarse con el «Unión Nacionalista», importa ante todo atenerse a la fecha de este acontecimiento. En otras palabras, es preciso considerar la situación política de la nación, en estas horas harto difíciles y, muy particularmente, detenerse en meditar qué caminos son practicables para la Revolución. No nos domina la ironía mordaz del crítico, sino la preocupación del hombre público que desea servir a su país de alguna manera; y estas graves preocupaciones, esas inquietudes por abrirle camino a la Revolución, constantemente entorpecida, es lo que ha llevado a los nuevos partidos al entendimiento acordado. Se juega mucho con las palabras y nosotros renunciamos a ese juego. Los destinos de la nación y la suerte de la Revolución están demasiado comprometidos y precisa un último esfuerzo ingente.

¿Cómo ha de ser ese esfuerzo? ¿Cómo ha de laborarse por la causa de la verdadera Revolución?

Muy bien nota «Carteles» que a los partidos «Renovación Nacional» y «Social Demócrata» no les alcanza responsabilidad en la Constitución y los comicios generales convocados. Esos partidos surgidos a la vida pública en el momento en que la Constitución y los comicios generales se planeaban, se alzaron contra esas medidas en protestas vigorosas. No obstante, la gran parte de la opinión pública, que se produjo contraria a la Constitución y a las elecciones generales, a pesar de la protesta revolucionaria, por encima de todo lo que clamaba contra la alteración del orden político que debía llevar el país a una nueva Constituyente, el ritmo histórico se quebrantó y el Gobierno promulgó la Constitución y convocó comicios para cubrir todos los cargos electivos. Nuestras jóvenes agrupaciones sabían que no tenían a mano, por sí mismas, medios ni posibilidades de mover el Poder en el sentido de las proyecciones genuinamente revolucionarias; apreciaron que los acontecimientos tenían más fuerza que la suya propia y que inevitablemente se causaban y sucedían. Los partidos «Renovación Nacional» y «Social Demócrata», se hallaron, casi de improviso, ante la presente realidad pública, sin que en modo alguno pudieran influir en la modifcacón de los sistemas políticos que se estaban imponiendo.

La dura realidad, los hechos con su peso incontrastable, no consentían más que tres actitudes: la primera, el retraimiento a toda lucha. No cabe duda que para la persona de cada uno, para la propia comodidad, esta actitud era la más indicada y no desprovista, en nuestro ambiente, de cierta gallardía, con que se adornan las posturas infecundas. Si se hubiera podido de alguna manera servir a la nación y a la causa de la Revolución con la abstención, esa hubiera sido nuestra actitud. Pero el retraimiento deja libre el campo al enemigo, sin gloria y sin provecho para el que se retira. Era entregarse sin combate, sin dignidad. Por eso los partidos «Renovación Nacional» y «Social Demócrata» desecharon la abstención y el retraimiento.

Era preciso actuar, y ¿de qué modo podía actuarse? Tan sólo de dos maneras: la primera, engrosando las filas de la rebelión armada que busca imponer los principios de la Revolución en la lucha civil, en la pugna bélica, en el empeño guerrero. Sinceramente, «Renovación Nacional» y «Social Demócrata», que sienten en lo profundo de su espíritu la doctrina revolucionaria, desechan la rebelión armada como instrumento idóneo de la Revolución. Les falta la fe y les sobra la experiencia. Anhelan la Cuba nueva que muchos de sus hombres fueron los primeros en predicar; la buscan afanosamente, pero están impresionados por esta verdad: la Revolución armada triunfante puede representar el caos y la anarquía, en medio de la dispersión revolucionaria, de la fragmentación y atomización de sus fuerzas, de la ausencia de un movimiento unitario, que sepa imponerla y sostenerla en la hora del triunfo; y la Revolución vencida vendría a resultar, como enseña la experiencia, en no otra cosa que la exageración de la reacción.

¿Han discurrido atinadamente los partidos «Renovación Nacional» y «Social Demócrata»? Por lo menos han discurrido de entera buena fe, han meditado serenamente en las grandes cuestiones cubanas y han escogido un camino. Si están equivocados, al cabo están bien intencionados y deben merecer respeto por su modo de proceder. Han sacrificado el aplauso al acierto, la actitud demagógica al afán constructivo, el alarde al razonamiento.

—III—

¿Cómo reanudar la vida constitucional sobre las bases legítimas de la soberanía popular? Este problema se lo plantearon los partidos «Renovación Nacional» y «Social Demócrata» al promulgarse la Constitución y convocarse al país a elecciones generales, para concluir opinando que si la guerra no es un medio idóneo, no queda más que uno a nuestro alcance: Que los miembros del nuevo Congreso que se elijan en la próxima justa comicial, vengan de antemano comprometidos a proponer la reforma constitucional en términos que le devuelvan al pueblo su soberanía perdida. El nuevo Congreso puede hacer eso, puede acordar la reforma incluso con la modificación del artículo 116, convirtiendo en soberana la nueva Constituyente. ¿Es un conformismo por parte de «Renovación Nacional» y «Social Demócrata» comprometerse de antemano con el partido «Unión Nacionalista» a devolverle, en fecha próxima, a la nación, su entera soberanía y restablecer su ritmo histórico? ¿Es conformismo plantarse valientemente ante todas esas cuestiones substanciales, abordarlas y decidirse por un camino que busca resolverlas? Si dispusiéramos de los rayos de Júpiter, fuera en verdad un conformismo imperdonable; pero cuando nuestras armas no son otras que las de la persuación, la propaganda y la contienda cívica, la actitud de los partidos «Renovación Nacional» y «Social Demócrata» resulta levantada y digna.

—IV—

«Carteles» recoge, para comentarlas, las ideas vertidas en el documento de fusión, sobre esta impresionante cuestión: que «la suerte de las elecciones generales fijadas para el 15 de diciembre próximo parece íntimamente ligada a nuestra estabilidad y progreso económicos y que en esta ocasión no ha de olvidarse que fueron insignes representativos del más alto patriotismo, quienes dijeron que la prosperidad es una de las necesidades capitales de la nación a que tiene que ajustar su régimen de gobierno para conservar su libertad». El editorialista pretende encontrar en este párrafo la declaracón de que el proceso electoral nos viene impuesto por influencia política extraña, e invita a declararse abiertamente sobre este extremo. El párrafo del documento no es vago ni confuso; es preciso y categórico; «la suerte de las elecciones está ligada a nuestra estabilidad y progreso económicos—afirma—y ese bienestar y progreso económicos son indispensables a nuestra libertad»—agrega. ¿Qué quiere decir todo esto?

El manifiesto-programa del ABC, de diciembre de 1932, contiene interesantísimas declaraciones fundamentales acerca de tan graves particulares. «El ABC entiende que los problemas de Cuba deben resolverse en Cuba desde la realidad cubana, dentro de las posibilidades cubanas inmediatas; labora para el porvenir; pero no para un porvenir como presentarse dentro de diez ni de veinte años, sino como se ve que puede ser desde ahora; en política mirar demasiado lejos es tan peligroso como mirar sólo a los pies. No sabemos a dónde puede la evolución de las ideas y de las relaciones económicas y sociales llevar al mundo. Cualquiera que sea su rumbo, Cuba tendrá que acompasarse a lo inevitable; pero lo inevitable ahora es que somos una República americana joven, sin economía propia, situada, gústenos o no, dentro de la órbita económica de los Estados Unidos. Esta situación condiciona y limita nuestras posibilidades mucho menos de lo que se supone; pero ciertamente, hasta el grado de no sernos posible experimentar con la constitución básica de nuestra nacionalidad. Mientras los Estados Unidos se mantengan dentro del sistema social-económico que hoy les rige, Cuba no podrá salirse de ese sistema; cuando los Estados Unidos lo abandonen, Cuba no tendrá más remedio que abandonarlo. Pero el problema no se va a resolver aquí. Podemos y debemos aspirar a que, en Cuba se vaya formando, previo el establecimiento de las condiciones necesarias para su formación, una conciencia pública informada de las orientaciones del mundo moderno y atenta a las oportunidades del futuro. Pero no podemos, ni debemos, confiarnos a esa aspiración desatendiendo lo que ahora es posible y urgente hacer».

No puede verse una ingerencia política, una intromisión de esa naturaleza, en lo que se determina o deriva de necesidades económicas ineludibles. El manifiesto-programa del ABC, a que se hace referencia, habla con entera claridad y sus ideas en este punto presiden nuestra conducta. Un bienestar económico es en Cuba indispensable para mantener al país en términos de civilización y, por consiguiente, de libertad. Es más, ese bienestar económico es previo a toda transformación futura. Para mantener y asegurar las relaciones comerciales con los Estados Unidos, y a su vez para que esas relaciones se ofrezcan en concierto y rindan frutos fecundos, es indispensable la normalidad constitucional en la vida de ambos países. No se trata de una ingerencia política, se trata de la necesidad de que en ambos países existan regímenes políticos de tal naturaleza, que el acuerdo pueda darse entre ellos, en provecho de uno y otro.

En las ideas que dejamos expuestas no debe ver el sagaz editorialista de «Carteles» una veta de influencia abecedaria, sino una apreciación del problema político-nacional desde un punto de vista realista-económico; y tan es cierta nuestra tesis que en ella coinciden los naturales adversarios del ABC; y lea si no con cuidado, por no citar más que dos textos insospechables de imperialismo, «Notas Críticas» y «Balance de la discusión», que respalda con toda su autoridad científica y revolucionaria Nicolás Lenín. En ambos sostiene el creador del régimen soviético que los pequeños países colocados en la zona de influencia de los grandes centros adquisitivos no tienen más camino para su total liberación, que por propia y libérrima decisión, colocarse en el mismo ritmo político que las zonas compradoras, a los efectos de obtener el indispensable sincronismo entre las relaciones políticas y los supuestos económicos.

Por eso quizás sea más afortunada la expresión de que la suerte de nuestro bienestar económico está ligada al encauzamiento normal de nuestra vida ciudadana.

—V—

Ni un instante hemos dejado de abrigar dudas también sobre el resultado de las actividades políticas en orden a la realización, mediante ellas, de los ideales revolucionarios. Tuvimos siempre firmemente la convicción de que sólo un gobierno revolucionario, fuerte y capaz, empeñado en la tarea de la transformación de nuestras instituciones políticas, económicas y sociales, era el remedio, o más que el remedio la única fórmula posible, para el triunfo de la Revolución y su perdurabilidad en el porvenir. Fracasamos en esos propósitos, al que nos consagramos desde el 12 de agosto de 1933 hasta fecha relativamente próxima. Fracasaron el Gobierno y la Revolución en definitiva, y consiguientemente, el país está en trance de derrota. A su servicio nos consagramos en la esfera, en el terreno en que nos es dable situarnos. Nos basta saber que alentamos un propósito noble y que sabremos defender siempre la causa del mejoramiento de Cuba, en la que estamos empeñados. No nos duele la suspicacia del ambiente en nuestras personas, sino que la sentimos por el cuerpo de la nación, envenenada de recelos. El pasado pretende resucitar en la política cubana, y nos ponemos a combatirlo del único modo que nos es dable por ahora.

Uno de los ingleses más ilustres, que ha llenado de gloria la política universal y que propugnó las grandes reformas electorales de su país, Disraeli, al ingresar en la carrera política, se presentó diciendo: «No pertenezco a ningún partido; no tengo partido. Ingleses, desembarazaos de toda esa jerga política. Whigs y Tories son dos palabras que no tienen más que un sentido y no sirven más que para engañaros. Uníos para formar un gran partido nacional, único modo de salvar al país de una destrucción inminente!» Pues bien, Disraeli tuvo al cabo, para imponer sus grandes reformas, que ingresar en el partido de los Tories, en el partido Conservador. No pretendemos, desde luego, compararnos con el inmortal político inglés, sino presentar su ejemplo ante nosotros, colmado de sentido humano y con lo que vale para enseñar a acertar.

En modo alguno nos ha animado el propósito de polemizar con «Carteles». En las polémicas se pone demasiado amor propio y arrastran a los que entran en ellas. Por eso hemos aprovechado la ocasión de la crítica de tan distinguida revista para la explicación llana de nuestro pensamiento. Eso es todo.

FECHAS Y ANIVERSARIOS

El día 24 de agosto de 1824 fué fusilado en Almería (España) bajo el nombre de Carlos de Malsot, Claudio Francisco Cugnet de Montarlot, célebre político francés.

En este mismo día de 1648 murió en el Hospital de Madrid, Diego Saavedra Fajardo, escritor y diplomático español, uno de los grandes clásicos.

El 24 de agosto de 1911, fué elegido segundo Presidente de la República, portuguesa B. Arriaga.

Este mismo día, del 1770 se suicidó envenándose con arsénico, Tomás Chatterton, gran poeta inglés.

El 24 de agosto de 1750 nació en Ajaccio, Isla de Córcega, Leticia Ramolino, madre de Napoleón Bonaparte.

Este mismo día del 1572 tuvo lugar en París la célebre noche de San Bartolomé, con la aprobación de Carlos IX e inspirada por su madre Catalina de Médicis. En dicha noche murió asesinado el jefe de los hugonotes Almirante Gaspar de Coligny y miles de protestantes.

El 24 de agosto de 1921 ocurrió la catástrofe del dirigible inglés Z.R.2 volando sobre Inglaterra.

La ley obliga a todos por igual a matricularse en los Municipios y a tributar de un modo honrado

«Esta Ley, afirma el Secretario de Comrecio, contribuirá más que ninguna otra a mejorar el standard de vida, pues hará que los que trabajan obtengan un salario estimable

El señor Secretario de Comercio, doctor Antonio Beruff Mendieta, hablando ayer tarde con los periodistas encargados de la información de esa dependencia, hizo las siguientes declaraciones:

«Que es totalmente falso que la Ley recientemente promulgada para poner término a los comercios e industrias clandestinas tienda a hacer desaparecer las pequeñas industrias y comercios.

Esa Ley sólo obliga, por igual, a grandes y pequeños, a colocarse dentro de las normas modernas que nos rigen; es decir, a matricularse en los Ayuntamientos respectivos como dispone la Ley de Impuestos Municipales, y matricularse igualmente como contribuyentes del Uno y Medio por Ciento como establece la legislación sobre la materia, así como inscribirse en los Registros que disponen las leyes sociales protectoras del trabajo.

Medidas tan simplistas no pueden causar perjuicios ni hacer desaparecer ni a industriales ni comerciantes que observen las disposiciones vigentes, las que obligan a los que pretendan establecer industrias o comercios a la más estricta observancia de las disposiciones establecidas a este respecto.

La ley contra el clandestinaje fué pedida reiteradamente por la representación de los gremios obreros de la República en la comisión de Salarios Mínimos, por ser una medida antieconómica la que permite la existencia de industrias o comercios que pretendan desarrollar sus negocios al margen de las disposiciones vigentes, pagando bajos jornales con lo que se explota al obrero.

Esta Ley ha de contribuir más que ninguna otra a levantar el standard de vida del obrero cubano y obligará a todos los patronos por igual a cumplir las leyes sociales del trabajo y especialmente las del salario mínimo».

COMENZARA EN BREVE SUS ACTIVIDADES LA JUNTA NACIONAL DE COMERCIO

Recientemente al ser modificada la Ley Orgánica de la Secretaría de Comercio, fué creada por iniciativa del doctor Antonio Beruff Mendieta, la Junta Nacional de Comercio, organismo éste que está llamado a desempeñar papel muy importante en las relaciones de las clases industriales y comerciales con el Gobierno en un futuro muy cercano.

Las mencionadas clases industriales y comerciales, comprendiéndolo así, han correspondido con gran entusiasmo a designar sus Delegados ante la Junta, atendiendo la cortés invitación del Secretario de Comercio. El señor Antonio Antón, Presidente del Comité Conjunta de las Corporaciones Económicas, recién llegado de Washington, a donde fué en representación de la misma en la importante gestión llevada a cabo por la «U.S.E.C.», ha recaído la designación de Delegado del Comité ante la Junta; el señor Fermín Miguélez Orcasitas, por la Asociación de Comerciantes de Muebles y sus Similares; por la Cámara de Comercio de la República su Tercer Vicepresidente, señor Marcelino Santamaría; el señor José F. Barraqué, Presidente del Comité Económico Mercantil de la Lonja del Comercio de la Habana en representación de la misma; el señor Ricardo A. Casado, por la Asociación de Almacenistas y Cosecheros de Tabacos de Cuba; por la Federación Nacional de Corporaciones Económicas, su Presidente el señor Angel Garri; por la Asociación Nacional de Industriales de Cuba, su activo Secretario General doctor Alfredo O. Ceberio; por la Bolsa de la Habana, su Presidente señor Armando Parajón Amaro; por la Asociación Nacional de Agentes Comerciales el señor Armando Marcé y Maury, Presidente actual de la misma; el señor Benigno Somoza Latorre, por la Asociación de Detallistas de Víveres Unidos de la Habana; el doctor Alfonso Solaum Grenier, por la Unión de Fabricantes de Tabacos y Cigarros de Cuba, y el señor José María Pérez Fernández, por la Asociación Nacional de Detallistas de Peletería, su Presidente actual.

El señor Secretario de Agricultura, ha designado al señor Pedro Arango y Mantilla como su representante personal y el doctor Nicolás Pérez Stable y Carreño representará al señor Secretario de Estado ante la Junta. Se espera de un momento a otro la designación del representante del señor Secretario de Hacienda.

En representación de la Banca han acreditado su carácter de Delegado el doctor José Ignacio de la Cámara, por el Banco de Comercio S.A.; el doctor Juan Chacón Carbonell, por el Banco Territorial de Cuba; el señor Rafael R. García, por la Caja de Ahorro y Banco Gallego y el señor Paul G. Mendoza y Goicoechea por la Sociedad Mendoza y Compañía.

Con fecha 21 del corriente, sendos telegramas fueron enviados por el Director de Comercio y Subsecretario interino doctor Juan Rodríguez Arango, a aquellas entidades y bancos que no han designado a sus delegados respectivos, rogándoles lo efectúen lo antes posible por ser intención del señor Secretario de Comercio señalar próximamente la fecha en que la Junta Nacional de Comercio ha de celebrar su sesión inaugural.

En el certamen del Homenaje a Lope se ha dado un premio

Desierto uno de los temas. La entrega de las recompensas se hará el martes próx., día 27

El señor Félix Lizaso, Secretario de la Comisión Organizadora del Homenaje a Lope de Vega, ha recibido una comunicación del señor Antonio S. de Bustamante y Montoro, en que le informa que el Jurado que conoce del Concurso Literario sobre el poeta, ha acordado lo siguiente:

1.—Declarar desierto el certamen convocado sobre el tema «Lope de Vega y la Poesía Tradicional».

2.—Otorgar el premio del certamen de tema libre «sobre un aspecto concreto de la obra o de la personalidad de Lope de Vega», al trabajo presentado con el título «El sentido barroco de la obra de Lope de Vega», que lleva el lema: «Sufficit unum in tenebris».

La solemne entrega de premios se efectuará en el Paraninfo de la Academia de Ciencias de la Habana, el próximo martes, día 27.

Se halla herido de gravedad un individuo que iba por la acera y fué arrollado por un ómnibus

Jesús Fernández Manrique, vecino de Aramburo 38, fué asistido anoche en el Segundo Centro de Socorro de gravísimas lesiones diseminadas por la cabeza y rostro. Se las ocasionó al arrollarlo en ocasión de transitar por la acera de la calle de San Rafael entre Hospital y Aramburo, el ómnibus 27811, de la Ruta 32, que conducía Miguel Angel González, vecino de 13 y M, en el Vedado, a quien el paciente acusó de un delito de imprudencia por lo que fué arrestado y puesto a disposición del Juez de guardia.

PALESTINA ES UNA PRUEBA VIVIENTE DE LA GRANDEZA Y DEL GENIO DE ISRAEL

LUCERNA, Suiza, agosto 23. (AP.)—Barnett Janner, diputado de la Cámara de los Comunes, declaró ante el Congreso Zionista Internacional, que Palestina es una demostración viviente del genio de la raza de Israel y que «es una vindicación completa de los judíos». Añadió:

«El mundo civilizado se siente profundamente perturbado por el ataque de los nazis a minorías inocentes, pero los judíos pueden responder a las calumnias ultrajantes de sus enemigos. La verdad es la mejor arma de los hebreos».

En el Congreso se tratará libremente del problema de las persecuciones de Alemania.

Se harán también algunas proposiciones para la instalación de 200 mil hebreos de Alemania en Palestina.

La Sociedad Greográfica hará otra tentativa para explorar la estratosfera

WASHINGTON, agosto 23. AP. La Sociedad Nacional Geográfica realizará un segundo intento en octubre para explotar la estratósfera en caso de que las condiciones meteorológicas sean favorables.

En el mes próximo se completarán las reparaciones de la envoltura del enorme aerostato que fracasó en su primer intento, y más tarde se realizarán pruebas por el capitán Albert W. Stevens, el capitán Orvil A. Anderson y el capitán Randolph P. Williams.

VARIAS PERSONAS RESULTARON ENVENENADAS AL COMER DULCES EN UNA REUNION

En el centro de socorro de Jesús del Monte, fueron asistidos esta madrugada de síntomas de intoxicación siendo su estado de gravedad, María Piñeira Fernández, de 32 años, Orlando Astre Piñeira, de 9 años, Angelina Piñera Fernández, de 20 años y Emilio Piñera Fernández, todos vecinos de San Francisco y San Anastasio.

Declararon a la policía de la décimatercera estación, que en ocasión de visitar la casa San Anastasio 29, donde tuvo efecto una reunión familiar, fueron obsequiados con unos dulces que al ingerirlos sufrieron la intoxicación que presentaban.

M.E.C.D. 2016

El proyectado vuelo ruso a San Francisco por el Polo, aplazado hasta otro año

MOSCOU, agosto 23. (WP). Se anunció hoy que el vuelo de los aviadores soviéticos de esta capital a San Francisco por vía del Polo Norte, se ha aplazado hasta el verano de 1936, consignándose que ello se debe al inicio de la noche polar. El jefe de la sección de la ruta ártica del Comisariado de Aviación, Otto Schmidt, declaró que el aviador Levanefsky y los dos pilotos que le acompañaban, tuvieron que retroceder hallándose ya en el mar de Barentz, por haberse descubierto ciertos defectos en el funcionamiento de los tubos de alimentación del aparato. Los aviadores han hecho otros nuevos intentos, pero no se han decidido a partir, porque las condiciones del tiempo no les han sido jamás propicias.

Ya pasado el mes de agosto, sería muy imprudente el vuelo, y no valdría la pena arriesgar a los aviadores.

PECTORAL INFANTIL
RICO
Para el CATARRO
De los Niños
DEPOSITO:
DROGUERIA PENICHET
Belascoaín y Virtudes
Telfs. U-7004, U-6855
DE TURNO HOY.

USE TERMOSAN PARA SUS DOLORES

FARMACIA
DROGUERIA DE "JOHNSON"
DE TURNO LOS LUNES
Obispo Nº 30 TELEFONO-A-2129

LA MAYOR
35 EDIFICIOS
700 EMPLEADOS
SARRÁ
DROGUERIA
ABIERTA TODOS LOS DIAS
TODA LA NOCHE LOS MARTES
A-8026 A-3641

FARMACIAS de turno hoy

SABADO

HABANA

Ave. de Italia (Galiano) 123	A-2171
L. Menocal (Infanta) y San Rafael	U-6890
A. Menocal y Néstor Sardiñas	U-8080
Ave. República (San Lázaro) 275	U-6822
Crespo y Refugio	M-4664
Bernaza (Pilácido) 4, esquina a Obispo	A-1235
Crespo y Refugio	M-4664
Crespo 16	
Esperanza 57	M 4036
Finlay (Zanja) 115	M-6717
Gral Aranguren y Condesa	M-4516
Gral. Aranguren y Animas	M-4549
Gral Carrillo (S. Rafael) 126	
Gral Carrillo y Aramburo	U 6902
Gral Freyre de Andrade y Jovellar	U-6630
Leonor Pérez (Paula) 53	M-5462
Luz y Compostela	M-1900
Máximo Gómez (Monte) 128	M 8076
Máximo Gómez esquina a Matadero	M-4785
Máximo Gómez (Monte) 404	M-5371
Merced y Picota	M 8787
Oquendo y Víctor Muñoz (Sitios)	U-6405
Padre Varela Belascoaín 117	M 4659
Padre Varela y Nueva del Pilar	M-6657
Paseo de Martí (Prado) 104	M-8883
Rafael M. de Labra (Aguila) 42	M-3993
R. M Alonso (Gervasio) y Maloja	U-5545
R.M. de Labra y Alcantarilla Ricla (Muralla) y San Ignacio	M-4710
Salud y M. Delgado, (Lealtad)	M-5440
San José y M M Delgado (Lealtad)	M-4766
R. Cabrera (Industria) y Zenea	M-4684
Zenea (Neptuno) y Joaquín Albarrán	M-3202

VEDADO

Ave Wilson (Línea) o 9) 20	F-6224
Ave. Wilson (Línea o 9) 156	F-4040
Quinta No. 40	F-5872
12 y 21	F-6172
23 entre 2 y 4	F-6130
23 y 22	F-6164
Zapata entre A y B	F-2065

VIBORA

10 de Octubre y Estrada Palma	I-7756
10 de Octubre y Avenida de Acosta	I-3555
Dolores y 15 (Lawton)	X-3058
Santa Catalina 61	X-2317

JESUS DEL MONTE Y S. SUAREZ

10 de Octubre (J. del Monte) 130	M-5303
10 de Octubre (J. del Monte) 267	I-7795
10 de Octubre (J. del Monte) y Princesa	I-4444
Juan B. Zayas y Lacret	I-6767
Juan Delgado y Libertad	I-3636

LUYANO

CASERIO DE LUYANO	
M.P. de Castro (Luyanó) 121	I-7452

CERRO

Calzada del Cerro 815	I-7272
Calzada del Cerro 891	I-7342
Falguera 5	M-2900
Florencia y San Quintín	I-7585
Moreno 40 B	I-7410

NOTA.—Este grupo deberá prestar servicio público todo el día y toda la noche de los domingos siguientes: Febrero 10, Marzo 24, Mayo 5, Junio 16, Julio 28, Septiembre 8, Octubre 20 y Diciembre 21

Lea AVANCE todas las tardes. Dirigido por José I. Rivero.

HABANERAS *por M. R. de Fontanills*

LA MODA ACTUAL

PATRON NUMERO 738

La capa para **sports** que sienta bien al cuerpo es generalmente cara, a menos que la haga una misma y en este caso tiene el doble encanto de verse bien y de costar poco.

Este es un modelo muy fácil de hacer y de mucho éxito para playa por lo novedoso. Los pantalones se están usando mucho en todos los balnearios elegantes de Europa y América, especialmente cuando van acompañados por blusas de esas que sólo tienen un cordón en la nuca que las sostiene, permitiendo que la espalda se beneficie con los rayos del sol.

Las tallas de este patrón vienen desde 14 a 20 años y de 32 a 38.

PERFUMES DELICADOS

Cuando un perfume es fino y se considera, además, de buen gusto, es lógico que perdure y se haga el perfume de moda, como le sucede actualmente a los de **Gabilla**, que han logrado imponerse, siendo hoy los preferidos de las elegantes del mundo entero.

Entre las esencias que más se piden está el **sweet-pea**, que es delicada y sutil, la gardenia para las que gustan conservar un perfume más fuerte, el jazmín, lilas y violetas que dejan un tenue olor tan discreto como el suave perfume de los jardines en una noche de verano...

Los perfumes **Gabilla**, de tan bien ganada fama, se encuentra a la venta en las principales casas de Cuba.

NOTAS DE PARIS

Las dos piezas tejidas a mano con dos agujas satisfacen el deseo de lograr individualidad entre las elegantes que suelen vestir con distinción. Se hacen estos trajes con cualquier material de moda que se desee, así como en seda, fibra, lana o hilo.

Un traje puede ser tan sencillo como se quiera y sin embargo caracterizarse con esas sutiles variaciones del detalle o matrial que lo aparte a primera vista de los corrientes que se pueden comprar hechos. La novedad que más llama la atención desde el punto de vista técnico, aunque no a todas le parecerá de tanta importancia, son los óvalos o lunares tejidos en relieve, que aunque se había hecho ya anteriormente, nunca se llegó a lograr el efecto parejo, como si fuese una tela estampada como se ha conseguido ahora. Este tejido de óvalos se ve en las blusas de estambres con los lunares de rayón mate, haciéndose en carmelita con lunares grandes blancos, otro en color crema con óvalos azul marino y otros en azul oscuro con diminutos óvalos en blanco.

Son tan difíciles de hacer con perfección que a veces una blusa tarda en tejerse un mes o más. **Amy Biatt** presenta la más amplia variedad en puntos en las colecciones y logra una diversidad increíble de telas con esos puntos, inventando más de veinte puntos nuevos para la exposición. Algunos imitan hojas de palmas, abanicos, escaleras, tablas de damas en relieve y otros motivos difíciles y bellos.

ALIMENTOS NUTRITIVOS

Al buscar un buen plato para nuestra mesa debemos pensar en los macarrones o **spaghettis** que además de ser un alimento exquisito son de un alto valor nutritivo.

En Cuba hay una fábrica de pastas que ha llegado a la completa perfección fabricando todas las variedades de pastas que puedan importarse del extranjero en la misma calidad y presentación y a un precio más bajo. Esa nueva industria, que es bien conocida pero que ahora reune todas las condiciones que se necesitan para que resulte un orgullo del país, se llama **La Pasiega** y todos sus productos son inmejorables, siendo hoy los preferidos por los **geumets**.

PRIMER BESO

Aquel beso, primero que yo te di en la boca,
sé que dejó en tus labios tan rara sensación
que nada me dijiste. Quedaste loca.
Me miraste confusa con dulce admiración

Habrás de recordarlo al correr de los días.
Yo sé que otros amores te han podido brindar
más dichas, más encantos, mayores alegrías:
pero yo sé que nadie te ha sabido besar.

Porque yo sé el ignoto sentimiento que entraña
el primer beso. No es cosa de arte y maña:
es que en la mente deja un sublime fulgor.

Quizá te hayan besado con un beso más diestro;
y aunque yo no haya sido, al besarte, maestro,
tengo la inmensa gloria de ser el precursor.

Miguel OLIVA MEDEROS.

MENU DEL DIA

Almuerzo	Comida
Cup de frutas.	Cantaloup.
Revoltillo de menudos.	Sopa de macarrones.
Pollo a la chanfaina.	Pollo asado con manzanas.
Ensalada de remolacha.	Ensalada de berros.
Cascos de naranjas.	Natilla quemada.

RECETAS DE COCINA

Galleticas

Para una libra de azúcar molida se pondrá media de manteca, doce yemas y seis claras de huevo, dos cucharadas de anisado y harina de Castilla suficiente para formar una pasta suaveí Se amasa bien y se forman las galleticas, cocinándose al horno.

DIARIO DE LA MARINA — Departamento de Patrones
Habana.

Incluyo $0.20 Cts. en sellos de Correo para que me envíe el patrón No. tamaño No. que ustedes despacharán a la dirección que indico abajo lo más pronto posible. Si demora más de treinta días tendré derecho a que me devuelvan el dinero.

Nombre — — — — — — — — — — — — — — — —

Dirección — — — — — — — — — — — — — — —

— — — — — — — — — — — — — — — — — — —

Debido a la gran cantidad de pedidos que diariamente recibimos y para simplificar el trabajo y el más rápido despacho de los Patrones, rogamos observen las siguientes indicaciones al pie de la letra: Los pedidos deben hacerse solamente por correo, adjuntando en sellos de correo o giro postal el importe de cada Patrón que es de VEINTE CENTAVOS.

Se demora de quince a veinte días en hacer la entrega del Patrón, el cual despachamos por correo a la dirección que se nos indique. No tenemos los Patrones aquí. Estos nos los envían de los Estados Unidos de acuerdo con nuestro pedido.

El artrítico debe practicar **mensualmente** su cura de
PIPERAZINA MIDY
Este es el medio más seguro para él de preservarse contra los ataques de gota o de reumatismo

LA PIPERAZINA MIDY

depura la sangre (expulsando el ácido úrico que contiene), **limpia** los riñones, clarifica las orinas espesas o turbias y activa las funciones digestivas

Al Margen de la Historia

Los Reyes Niños

EL niño rey de Yugoeslavia, Pedro II, echa de menos, en medio de la suntuosidad de su palacio de Belgrado, los días alegres y serenos pasados en el colegio de Londres donde se educaba, cuando, por el asesinato de su padre, Alejandro I, fué llamado a reinar.

Cuando Pedro II era simplemente el príncipe Pedro, no pesaban sobre él las graves responsabilidades que hoy adivina. Era un muchacho mas que, bajo la respetuosa vigilancia de sus profesores, podía salir al patio en las horas de recreo a jugar libremente con sus compañeros de estudios. Hoy, no. Ahora es el rey. Y un enjambre de cortesanos lo acompaña a todas partes y no puede disponer de una hora al día para entregarse a las naturales expansiones infantiles.

Así, cuando su primo, el príncipe Mihail—heredero del trono de Rumanía y, durante algún tiempo, rey de dicha nación—se acercó a Pedro II para darle el pésame por la muerte de Alejandro, le dijo:

—Te compadezco porque has perdido a tu padre; pero te compadezco también porque ahora serás rey.

Y como Pedro II le mirara con asombro, Mihail, agregó:

—Yo sé lo que te digo. Yo ya he sido rey.

Seguramente que, a estas horas, el niño que ocupa el trono de los Servios Croatas y Eslovenos, le habrá dado la razón a su augusto primo.

Hemos leído una crónica en la que se relatan escrupulosamente los cuidados que abruman al niño rey. En previsión de un atentado, la Regencia le hace acompañar constantemente por una serie interminable de detectives que espían todos sus pasos. Y en la cámara real, junto a su cama, cuatro hombres, con bayoneta calada, tinen el encargo de velar su sueño.

Durante la minoría de edad de don Alfonso XIII, iguales cuidados rodearon a Su Majestad. ¡Había nacido rey! Era la esperanza de la dinastía. Y a España entera le interesaba la importante persona de aquél niño enfermizo que, desde los balcones del palacio de Oriente, veía desfilar las tropas, sin explicarse por qué los generales abatían el sable ante él y las banderas se inclinaban al pasar frente al balcón que ocupaba.

Y fué cosa difícil para los preceptores — entre los cuales se encontraba don Juan Loriga, conde del Grove, nacido en Cuba,—explicar al niño rey sus altos destinos. Pero, poco a poco, se fué acostumbrando a ser el primero en todo y, antes de cumplir los siete años, ya tenía un claro concepto de su elevada dignidad.

Muchas anécdotas se cuentan de Alfonso XIII, niño; pero hay dos que revelan la firmeza de carácter del último rey de España.

En una ocasión, en el yate real «Giralda», don Alfonso, que tenía un apetito excelente, tomó con las manos una fritura de sesos. Su hermana mayor, María de las Mercedes, princesa de Asturias, le reconvino:

—¿Qué dirían los españoles si supieran que su rey come con las manos?

El niño se puso inmensamente pálido y, adoptando una posición digna y altiva, contestó:

—No lo sabrán si tú no se lo dices, y no te olvides que soy el rey.

La reina madre, doña María Cristina, le llamaba «Buby», en la intimidad. Para ella, don Alfonso era el hijo mimado, y aunque siempre le concedió los honores y preeminencias de su rango, en el seno de la familia, ella era la madre.

Un día, un cortesano, un Grande de España, sin darse cuenta, sin duda, le dijo al pequeño rey, que entonces tenía ocho años:

—Pues sí, «Buby»....

Don Alfonso no lo dejó continuar. Con voz sonora, le interrumpió:

—¡Oye! Para mamá soy «Buby», pero, para tí, soy Su Majestad el rey! ¡Ya lo sabes!

El buen palaciego no supo qué contestar ni cómo disculparse.

Los reyes niños.... Todas las coronas del mundo no valen el libre albedrío de la niñez.

J. S. A.

PROCESADO CON FIANZA DE CINCO MIL PESOS

El Juez de Instrucción de la Sección Segunda, dictó auto de procesamiento, contra José García García, por un delito de robo, señalándole fianza de cinco mil pesos.

MATANCERAS *por Manolo Jarquín*

CAUSERIE.—De madre a madre.

Homenaje espiritual de grandilocuente significado, es la misa que en la mañana del veinte y siete del corriente, se dirá en el templo de los Reverendos Padres Carmelitas.

Ofrenda de la señora Lía Andux de Pita a la señora Hortensia Fernández, herida como ella, en el tesoro único, por que alentaba; en el hijo ya hombre, que era todo su delirio; en el ser que en primavera la más fragante, la acompañaba en este calvario que es la vida, y en esta aridez del mundo que tiene solo al cariño, como rocío.

En sufragio de Winchy Otero, serán las honras que a las ocho de la mañana del miércoles próximo, reunirán en la Iglesia del Carmelo, a todas las madres matanceras y a todos cuantos tan hondamente nos conmovimos ante aquella catástrofe horrenda de Coliseo, que costó la existencia, entre otras muchas personas distinguidas de nuestras sociedad, al hijo de la señora Hortensia Fernández.

Lía Andux que sabe lo que es entregar a la tierra la vida, que era su vida misma, que como Hortensia Fernández, vió morir en plena juventud a su José Agustín, ha querido en este primer aniversario de la desaparición de Winchy Otero, llevar hasta el altar de la Virgen del Carmelo, a la madre desesperadísima, a la desdichada dama, que el veinte y ocho del pasado julio, horas después de haber besado a su Winchy, que alegremente se dirigía a las regatas de Varadero, lo recibió exangue y agónico, sin que sus ojos volvieran a abrirse a las caricias y a los mismos de la Mater Dolorosa.

En la oración y en la fé, encontró la señora de Pita, fortaleza y resistencia para soportar su duelo. Y en la religión y en el amor al Todopoderoso, guía ahora a Hortensia Fernández, para que, como ella, pueda orando y en comunicación con el cielo, esperar la santa hora en que madre e hijo se unan de nuevo en la eternidad.

He ahí pues, el significado de esa ofrenda de Lía Andux a Hortensia Fernández.

Un ramo de flores que colocara sobre la tumba de Winchy Otero, amanecería marchito al siguiente día.

La misa que el veinte y siete se dirá en el templo carmelitano, llevará al alma del inocente que mora en los cielos, las preces que por su descanso se eleven, y atraerá a esa madre a la casa de Cristo, para que en comunicación con él, le permita ofrendarle sus congojas, y aliviarla en su inmensísimo dolor.

Es este un rasgo más de la señora de Pita.

Y digo un rasgo más, por que como el presente, tiene dados otros muchos más.

Cuando el fallecimiento de su unigénito, en que a diario visitaba su tumba la señora Lía Andux, veíase rodeada en la soledad del Camposanto, por la legión de chiquillos que por ganarse algunos centavos, ofrecíanse para la limpieza de los panteones. A su entrada en el Cementerio la acompañaban casi siempre quince o veinte criaturas, que mientras ella oraba sobre el mármol que la separaba de su hijo, charloteaban ellos de mil cosas, en espera de la dádiva que nunca les faltaba.

Concibió una idea un día.

Y al siguiente la puso en práctica.

Provista de un catecismo, comenzó desde aquella fecha, a inculcar en la grey que la acompañaba, el respeto, el amor y la veneración a Dios, y después de largo tiempo, en fiesta que mi pluma reseñó, en la finca de Bilbao, logró que todas aquellas ovejas descarriadas, recibieran la primera comunión y practicaran el cuarto mandamiento de la Santa Iglesia, después de los tres primeros que ya habían recibido.

Lía y Hortensia serán hoy dos en el Camposanto para guiar a la orfandad.

Y José Agustín y Winchy, desde el trono de las alturas, bendecirán a sus madres, que tan provechosamente dedican su dolor, a series gratas al Todopoderoso y ganarse el descanso eterno, de que ya sus hijos gozan.

Para esa misa del veinte y siete en la Iglesia del Carmelo, invita la señora de Pita e invita la señora Fernández, a todas las madres y a todos los hijos de la ciudad matancera.

Y a otro tema ahora.

Es de fiesta, el de las líneas de este párrafo, fiesta en San Miguel de los Baños, que organizan los temporadistas de aquel resort, para gozar de horas amables y de divertidos instantes en el gran Palacio de Don Manuel Abril Ochoa.

Hay además de la fiesta de esta noche en el Vichy cubano, otra mañana en otro resort de nuestra provincia: en Varadero, la incomparable Playa cardenense, que festeja el Día del Remero, un segundo evento deportivo, que como el de las regatas nacionales, atráese con los sportmen de la Habana, a los de Cárdenas, Matanzas y Santa Clara.

El programa que comienza hoy en la Playa Azul, tiene para todos los gustos y satisface a todas las edades.

Ya dentro de este capítulo, repetiré hoy más, que mañana domingo, nuestra Playa de Bellamar, vestirá también sus mejores galas, para el festival con que el Matanzas Tennis Club, cierra su season veraniega.

Regatas en horas de la mañana y baile en las de la noche.

En anteriores Matanceras, he dado cuenta de los premios que se donarán a los que triunfen en estas competencias.

Premios que son ofrendados por dos altas autoridades nuestras: el Teniente Coronel Pino Donoso y el señor Paulino Solés, Jefe Militar del Distrito y Alcalde Municipal de la ciudad.

En la correspondencia de mañana encontrará el lector detallado el programa del día en Bellamar.

Y en estas líneas, una nueva que recibirán con agrado los amigos del Coronel Guillermo Sshweyer y la señora Teresa Tió.

Su hijo segundo, que estuvo gravísimo en pasados días, convalece ya felizmente, gracias a la gran ciencia del doctor Luis A. Cuní, y a la eficacia y auxilio que le prestara el doctor Luis Tapia, Director de la Clínica «Matanzas», que facilitó enfermeras, sueros, y cuantos recursos fueron necesarios en la eminentísima gravedad por que atravesó el enfermo.

El doctor Incláu, médico en la Habana del Coronel Sshweyer, para sus hijos, ha aprobado de tal modo la asistencia del doctor Luis A. Cuní, que considera salvado al muchacho, por la sabia dirección que tuvo facultativamente.

El coronel Schweyer y la señora Tió, no tienen frases bastantes para agradecer a ese gran clínico matancero, el que les conserve la existencia de su adorado hijo.

Y a otro asunto.

La señora Consuelo Miranda de Artola —talento, sabiduría, cultura e ilustración— ha sido designada Inspectora Provincial de Escuelas Privadas.

¿A quien felicitar por ese nombramiento?

A la ex-Directora de la Normal o a la Secretaría de Educación Pública?

Lo haremos a esta última, por que el sólo nombre de la señora Miranda, es blasón y es prestigio doquiera se pronuncia, y se prestigia y se honra la Escuela cubana, teniéndola como Inspectora de sus Instituciones Privadas.

Fundadora ella de planteles varios, conoce como pocas, el secreto de ese apostolado, al que ha dedicado su vida entera.

Una comunicación llega a mi mesa, de la que acusaré recibo en estas líneas.

Tiene la bandera del Liceo, del legendario Club, por el que han pasado como asociados tres generaciones de mi familia.

Fué mi abuelo Presidente del Liceo, y fué mi padre, como lo soy yo, socio que amó entrañablemente al Instituto.

Suscribe esa comunicación el actual Secretario de la sociedad que preside el doctor Antonio Font Tió, también apellido de abolengo liceista, y en ella se me agradece, cuanto sobre fiestas he escrito, en estas columnas del DIARIO DE LA MARINA. Dice así en su comienzo esa carta: «En cumplimiento del acuerdo adoptado por la Junta Directiva de esta Institución, me place significarle, el hondo y sincero reconocimiento que guardamos a usted por la brillantez y entusiasmo con que su pluma impecable reseña todo acontecimiento de índole social o cultural que se efectúa bajo los auspicios de este Instituto».

Una sola respuesta tienen las anteriores líneas.

Cuanto hacemos por el Liceo, es más que un deber una obligación, por que es aquella casa, la nuestra, y siendo nuestra. ¿Cómo no defenderla, como no exaltarla y cómo no hacer por ella toda clase de sacrificios?

Cerraré esta causerie de hoy anunciándole a los favorecedores del DIARIO DE LA MARINA, que el domingo primero de septiembre, verá la luz la gran edición extraordinaria dedicada a Lope de Vega.

Más de veinte y cuatro páginas en Rotograbado ilustrarán esa edición y por su material y por las firmas que la calzan estamos seguros que batirá un record de publicación.

Costará el número diez centavos, y se repartirá gratis entre los suscriptores.

Cuantos deseen que se les separe uno o más números de la edición extraordinaria del domingo primero de septiembre, deberán pedirlo con anticipación a mi teléfono 770.

LOS OBISPOS DE QUITO Y LIMA SALIERON DE BOGOTA

BOGOTA, agosto 23. (AP).—Los arzobispos de Lima y Quito partieron por ferrocarril hacia Cali esta mañana, después de haber pasado tres días en Bogotá. El Presidente les ofreció un banquete de despedida.

ERNST THAELMANN, QUE ESTA PRESO EN ALEMANIA SERA JUZGADO EN OCT.

BERLIN, agosto 23. (AP).—Díjose hoy a los visitantes al Congreso Internacional de Penología que el candidato a la presidencia de Alemania por el Partido Comunista, Ernst Thaelmann, será juzgado por cargos que aún no se han substanciado ni especificado, en el mes de octubre.

Se encuentra preso desde julio de 1933, por habérsele acusado de participación en el incendio del Reichstag.

SUSCRIBASE Y ANUNCIESE EN EL «DIARIO DE LA MARINA»

A TRAVES DE LA VIDA

por Héctor de Saavedra

El Memorial de la Princesa

El lector tendrá que dispensarme y comprenderme. No me he atrevido a truncar la carta que me escribe y con que me honra Don José Aixalá, porque no vale la razón de la modestia el mancillar un estilo que no puede ser corregido ni mutilado.

El hecho de tratar de una persona cuya memoria está por encima de todos mis escrúpulos, ha sido causa de que quiera conservar a la carta todo el sabor peculiar y exquisito que pone el señor Aixalá a cuanto escribe.

He aquí la misiva:

«Fecundo escritor y dilecto amigo:

¿Por dónde sale este buen hombre, con una carta, y con el calor que hace? Pues verá usted, ilustre amigo.

Decía el gran novelista montañés señor Pereda, ayer discutido por su producción provinciana y hoy celebrado por su estilo clásico y su pureza castiza, que en su retiro de «Polanco» gozaba del ambiente y se sentía alentado para llenar cuartillas, a su parecer toscas, y hoy devenidas ya in-

Si «Polanco» brindaba al escritor su euforia sentimental, por fuerza te[illegible] un tanto de milagroso, que influencie su facundia literaria. ¡Es prodigiosa su pluma dando, a sus constantes lectores, una doble demostración de lo que puede el talento de usted y la diversidad portentosa que este trabajo supone!

Y por esta rara condición, me siento dudoso al escribirle. Porque yo que leo a usted como un acólito o un porta-bastones, es decir, con simpatía y con deleite, no recuerdo haber leído en sus dobles producciones nada que se refiera al interesante libro acerca de las «Memorias de la ex Infanta de España, Doña Eulalia de Borbón.

El talento de esta mujer desdichada, su liberal condición y su maestría en rememorar los acontecimientos de su vida llena de infortunios y de satisfacciones a la vez, ha producido un libro cuya primera edición se ha agotado.

Interesa, por sus revelaciones, y se hace atractivo por su habilidad y serenidad al presentar hechos históricos sostayando asuntos vidriosos. Si esta mujer hubiese nacido varón, quizás la historia de España habría tomado un giro distinto.

Dejando a un lado cuanto nutre este volumen, que tiene un juicio certero en muchas deducciones de la vida rectora de mi patria, y descubre intimidades que son el misterio de la realeza, quiero justificar el porqué, leyendo hoy sus páginas, del capítulo VII, se me impuso el recuerdo coincidente de usted. La Infanta describe su llegada en la Habana, después de haber juzgado con exacta apreciación, la intransigencia de su hermana la Infanta Isabel y la retrógrada idealidad del Sr. Cánovas del Castillo.

La sociedad habanera, en los recuerdos de esta franca relatadora, obtiene de tan elevada señora, un testimonio de suprema alteza».

«La fiesta que en mi honor dieron en su palacio los Condes de Fernandina, me impresionó vivamente por su elegancia, su distinción y su señorío, todo **bastante más refinado que en la sociedad madrileña de la época».**

«...Su hija Josefina, rubia, de ojos dulcísimos, de una tez admirable, nacarada y finísima, que yo no me explicaba pudiera existir en el clima ardiente de la isla, era una **de las más bellas mujeres que he tropezado en mis largos viajes por todos los países».**

El talento y el buen recuerdo de usted, no necesita más, para adivinar **«cómo y por qué»** el nombre de usted vino a mi memoria. Fué la dulce Josefina, la que nos unió en un santo dolor, por haber escrito usted una necrología que manaba lágrimas sangrientas, por aquella cubana excelsa, simbólica, con belleza natural, con elegancia sin par, con un corazón que no le cabía en su humano cuerpo y con una hermosura que ahora la Infanta describe en sintéticas y sinceras palabras, que respiran verdad y buen juicio.

Además, la Infanta alaba la memoria de Montoro, y agradece a don Antonio San Miguel el haberla puesto en contacto con los intelectuales y políticos del país

Si ha escrito usted algo acerca de este libro, yo no he tenido la placentera oportunidad de leerlo y le pido dispense mi impertinencia; pero si por un acaso aun no la ha saboreado, se permite recomendárselo su amigo sincero y compañero que le admira y aprecia. Atentamente,

JOSE AIXALA.

CRUCIGRAMAS

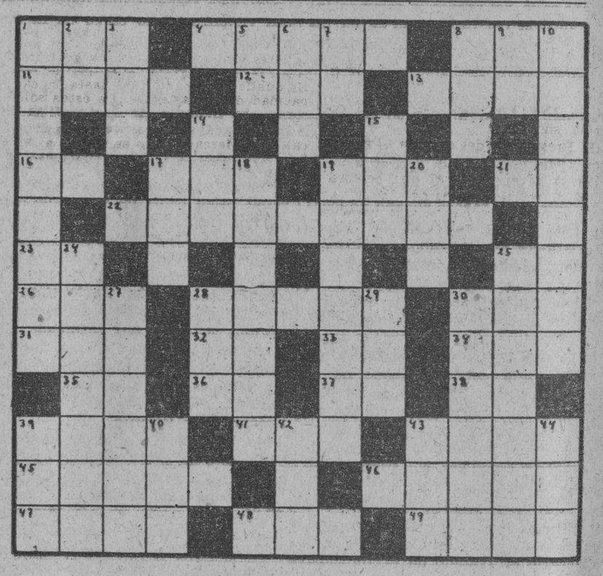

HORIZONTALES

1.—Altar.
4.—Acción de abonar o abonarse.
8.—Bebida.
11.—Enferma.
12.—Nombre femenino.
13.—Oficio del culto católico.
16.—Artículo.
17.—Desembocadura de un río en el mar.
19.—Vocal (pl.)
21.—Cierta hiedra de la China.
22.—Antigua provincia de Francia.
23.—Terminación de infinitivo.
25.—Diptongo.
26.—Cuchillas de Oriente.
28.—Pieza de ajedrez.
30.—Ciudad de Finlandia.
31.—Parte del ave.
32.—Nota musical.
33.—Escuche.
34.—Preposición.
35.—Contracción.
36.—Sobre (en inglés).
37.—Sociedad Anónima.
38.—Asociación de torcedores.
39.—Provincia del departamento de Cuzco en el Perú.
41.—Metal.
43.—Composición musical para ser cantada por una sola persona.
45.—Antigua y opulenta ciudad de la Mesopotamia septentrional.
46.—Tiempo del verbo tramar.
47.—Tiempo del verbo sonar.
48.—Con imperfección.
49.—Coger con la mano.

VERTICALES

1.—Composición del mercurio con otro u otros metales.
2.—Dios del Sol.
3.—Papagayo grande.
5.—Símbolo del bario.
6.—Terminación de aumentativo.
7.—En la (antiguo).
8.—Corriente de agua dulce.
9.—Pronombre.
10.—Emperador de Francia.
14.—Rey de los suevos, hijo y sucesor de Teodomiro.
15.—Necesidad natural de beber.
17.—Especie da chacó pequeño.
18.—Hidrocarburo que se obtiene poniendo en contacto alcohol amílico y cloruro de zinc pulverizado.
19.—Que tiene ansia de algo.
20.—Preposición.
24.—Nombre masculino.
25.—Partido del departamento de Paraguari, en el Paraguay.
27.—Ciudad de Holanda.
28.—Juguete.
29.—Esposa de Jacob.
30.—Cocinaras.
39.—Vocal (pl.)
40.—Cocino.
42.—Villa de la provincia de Burgos.
43.—Aliar.
44.—Río de Suiza.

Solución al Crucigrama anterior

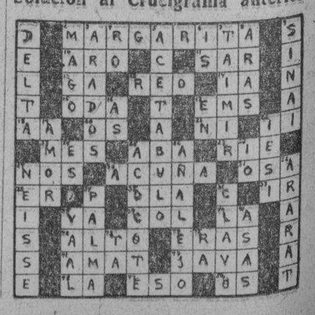

M.E.C.D. 2016

TRIANON

Le ofrece siempre los más bellos modelos exclusivos para señoras y niños.

Con mucho gusto le mostraremos este lindo y elegante modelo en fina piel color carmelita y también en negro.

$5.00

Para el interior 0.25 cts. extra.

FERNANDEZ y ALVAREZ, Neptuno y San Nicolás. Tel. A-7004

Viboreñas

LOS SANTOS DE HOY.—Las festividades de San Bartolomé apóstol, Tolomeo, Jorge y Román con San Patricio y Santa Aúrea.

Preferentemente saludo a la gentilísima trigueñita Aúrea Presas.

Dedico mi afectuoso saludo a los estimados amigos Jorge López González, muy relacionado en el comercio viboreño; señor Bartolomé Rodríguez Pinedo e hijo Bartolomé Rodríguez Bernal; señor Román Chomat Lera y el estimado joven Patricio Cuervo.

El más feliz día les deseo.

LA BODA DE HOY.—La de la bella figulina Jovita Romay y el afortunado joven Jesús Fraga.

En la Capillita de la Coperativa Médica, a las ocho de la noche.

Mañana les dedicaré mi primera nota, describiendo detalladamente su matrimonio.

SEÑORITA BLANCA LLUY—Mi distinguida amiga, insustituíble Secretaria de la Rama de Caridad Humanitaria del «International Sunshine en Cuba», será objeto el próximo lunes día 26, fecha en la que celebra su santo, de muchas y expresivas demostraciones de afecto.

En el Hotel «Bristol» le será brindada «Una Tarde Amena» por sus compañeras de esa humanitaria institución, que tanto aprecia sus valiosas labores, desde hace algunos años.

Esa tarde será además de «amena» muy agradable, pues tendrá un interesante programa, y se disfrutará de horas muy agradables en la compañía, siempre deseada, de distinguidas damas, gentiles figulinas y estimados caballeros.

Yo unido a «Blanquita» por lazos de la más extrecha amistad, me adhiero a tan merecido homenaje, con el afecto y admiración que le profeso.

UNA INVITACION.—Es en mi poder la siguiente:

«El Presidente del Comité «Pro Zenea», tiene el honor de invitar a usted a la ofrenda floral que celebraremos el próximo domingo 25, a las 10 de la mañana, junto a la estatua del dulce cantor de «Fidelia», Juan Clemente Zenea, situada en el Paseo de Martí, acordada por este Comité».

Mucho agradezco al distinguido amigo señor Antonio Fernández Grau su cortesía.

EX-ALUMNOS DE «EL INFANTIL—En su local social 10 de octubre número 360, a las nueve de la noche, comenzará el baile al que ya me he referido, y que durará hasta las tres de la madrugada del domingo.

Se advierte que toda persona que ya haya adquirido su billete para el festival del día siete de septiembre, en el que será elegida la Reina de las Estrellas, puede disfrutar de este baile, y todos los concurrentes recibirán unos votos en blanco para esa elección.

El baile de esta noche lo amenizarán un jazz-band, una orquesta y un septeto.

FESTIVAL DE LAS REINAS.—Así se ha denominado el festival bailable que se celebra esta noche en el local social del Deportivo Luyanó, Teresa Blanco número 49.

Con un extenso programa bailable a cargo de buenos conjuntos musicales, empezará a las nueve para terminar en la madrugada, sin hora fija...

CON MUCHO GUSTO.—Publicadas por mí las relaciones de las distinguidas damas, señoritas y caballeros que tomarán parte en la gran peregrinación a la Villa del Cobre, el día seis de septiembre, de haber incurrido en alguna omisión, de la que no puede ser culpable, pues he «copiado» las que me fueron remitidas, tendré mucho gusto en subsanarlas mencionando los nombres que en ellas no han aparecido.

Lo que haré con mucho gusto, sin tener la menor culpa.

RESTABLECIDO.—Me complazco en consignar que ya lo está de la grave dolencia que unos días padeció, el apreciable convecino señor Gustavo Estévez Nariño, padrino de la linda y escultural figulina Sarita Muñoz.

Felicito al señor Estévez, y a Sarita, muy alegre al ver disfrutar ya de perfecta salud a su queridísimo «Padrino-Gustavo».

LUISITO RODRIGUEZ FAURA—Me veo obligado a hacer público que tan caballeroso joven, compañero en la crónica social viboreña, no es auxiliar de «NINGUN» cronista, pues si bien algunas veces labora conmigo, lo ha hecho a título de compañero, redactando todas las «Viboreñas» cuando por alguna causa yo no he podido hacerlo.

Y no es posible creer que Luisito sea un «AUXILIAR», él que es un probado cronista, y asímismo no se «rebajaría» su bien adquirida categoría.

Conste así, y lo dejo dicho, precisamente NO por tan querido compañero, sino por los que para darse «lija» hacen ver que cuentan con personas prestigiosas.

UN SALUDO.—De afectuosa bienvenida dedico al estimado amigo y convecino señor Carlos Mesa Sotelo, que junto con su linda primogénita «Cuquita», de nuevo se encuentra entre nosotros, habiendo disfrutado de una agradable temporada en Oriente.

Dispónese tan admirada viboreña a concurrir a las próximas fiestas, en las que como siempre será una triunfadora.

Urbano del CASTILLO.

AVISO

Se pone en conocimiento que el día 26, del presente, se efectuará una subasta de prendas vencidas que adeuden más de seis meses de intereses.

LOS TRES HERMANOS
CONSULADO 94 y 96
TELEFONO A-4775

LA ZARZUELA

Cretonas Inglesas a Precios Increíbles, 15, 20, 35 y 45 cts.
Son muy anchas y dibujos preciosos. Procure verlas.
NEPTUNO Y CAMPANARIO
TELEFONO: A-7604

MUSICA Y MUSICOS

ESTA NOCHE, EN LA PLAZA DE LA CATEDRAL

Es el lugar de cita para los que gustan de la buena música en forma coral.

Será escenario una vez más de un acto de suprema cultura artística.

La Sociedad Coral de la Habana, ofrecerá en ella un concierto público, que está patrocinado por la Secretaría de Educación.

Sexto de la serie que ha venido ofreciendo este verano. Como los anteriores, este concierto será gratuito. No se necesita, pues, de invitación. El público será admitido hasta la capacidad de los asientos. De éstos sólo serán reservadas unas cuatro filas.

La entrada será únicamente por la calle de Mercaderes y se abrirá a las 8 de la noche. El concierto comenzará a las 9.

El programa contiene obras de Vitoria, Nicolau, Usandizaga, Veiga, Rivera Baz, Guillermo Tomás, Grenet y otros compositores. María Muñoz de Quevedo, fundadora de la Coral, dirigirá, como siempre, este conjunto vocal.

LA FILARMONICA EN EL NACIONAL.—Será mañana domingo a las 10 de la mañana el concierto reglamentario de la Orquesta Filarmónica.

En el Teatro Nacional.

La sociedad habanera interesada siempre en todo lo que sea una nueva demostración de arte, se propone asistir al concierto mencionado que tiene como atracción principal la presentación como solista de Luisa María Morales.

Luisa María Morales, artista cubana de gran mérito, cuyas actuaciones en México recientemente le han valido grandes elogios de la crítica, reaparece ante el público habanero con el concierto de la Filarmónica.

Ejecutará la Romanza de «El Cid», de Massenet; Canto de Solvej, de Grieg, y Oh, Patria Mía, («Aida»), de Verdi obras las tres en las que dejará demostrada nuevamente la belleza de su voz y lo magnífico de su escuela.

A juzgar por la demanda de localidades muy concurrido se verá el domingo en la mañana nuestro máximo coliseo.

Figuras del mundo diplomático, político y social se han apresurado a reservar sus localidades para el que será un gran acontecimiento artístico de primer orden.

EN EL TEATRO «CAMPOAMOR». Se efectuará el día primero de Septiembre una fiesta en honor de Luisa Lage, señorita que se dedica al baile clásico.

En el programa figurarán diversos artistas y la señorita Lage ejecutará varias danzas de su repertorio.

CONSERVATORIO «LA MILAGROSA».—Nos comunica el profesor José Valls que para el día primero de Septiembre comenzarán las clases en su Conservatorio «La Milagrosa». Así mismo que ofrecerá en breve, tres conciertos por sus alumnos.

Lo que trasladamos a nuestros lectores.

Estado del Tiempo

Nota del mediodía del viernes:

En el Golfo de México y en el Mar Caribe hay barómetro ligeramente baja y buen tiempo, excepto débil depresión, que no calificamos de ningún otro modo, al sur y cerca de Islas Vírgenes.

La perturbación del Atlántico se halla hoy al noroeste de las Bermudas, extendidas las bajas presiones por el Atlántico hasta las Antillas.

Pronóstico para hoy sábado:

Buen tiempo, excepto algunas turbonadas, calmas y vientos flojos a moderados variables.

Observatorio Nacional.

CRONICA HABANERA

MARGARITA DE LA LASTRA

EN LA PARROQUIA DEL VEDADO.—Para una gran boda, de lucimiento extraordinario, abrió ayer tarde sus puertas el bello templo de los Padres Dominicos.

Era la novia Margarita de la Lastra y Alvarez, señorita de fina belleza, muy gentil y muy airosa, quien unió sus destinos a los del doctor Cristóbal Sánchez y Martínez de la Cotera, persona muy caballerosa y correcta.

El acto fué presenciado por gran número de familiares y amigos de los contrayentes.

Lucía el altar mayor un decorado precioso, de plantas y flores, obra en la que se lucieron nuevamente los artistas incomparables del jardín «El Clavel».

Azucenas y dalias, en gran profusión, tapizaban el retablo que se destacaba más aún por el verdor de las palmas arecas que formaban el fondo.

Grandes candelabros completaban la belleza del conjunto que tantas celebraciones mereció de los concurrentes.

La señorita de la Lastra hizo una novia muy airosa y elegante, pues llevaba un precioso modelo en tejido albena, copia de Anny Blatt, interpretado maravillosamente por las Hermanas Salas de Prado 71, casa que siempre se distingue por su exquisito gusto y acierto.

En sus manos el ramo nupcial, creación también de «El Clavel», a base de gardenias y tuberosas.

Fueron padrinos la señora Amelia Alvarez viuda de Lastra, madre de la novia y el padre del novio, señor Cristóbal Sánchez.

Como testigos por parte de Margarita firmaron los doctores José de Cubas y Serrate, Emilio Santa Cruz Pacheco y Manuel Cano Martí, y el querido compañero Miguel Angel Quevedo, director de la popular revista «Bohemia».

Y por el novio, los doctores Orlando Castagner y Silvio Fernández Arencibia y los señores Raúl Hermida y Eduardo Van-Lier.

La boda notarial se efectuó ante el Notario Manuel Cano y Martí siendo testigos por ella los señores Enrique de la Lastra, Roberto V. Escalera y Arturo López y por él: señores José A. de la Lastra, Rodolfo Alvarez y José M. Sánchez.

EN EL CASINO.—Un gran Keno especial se efectuará esta noche en el Casino de la Playa, el elegante night club, tan favorecido por la sociedad habanera.

Un hermoso juguete mecánico será ofrecido al vencedor del mencionado Keno, que ha despertado mucho interés entre las familias habaneras.

Mucho han de gustar los números de los artistas del show, entre los que sobresalen Wes Adams y Lisa, las hermanas Milanés, Elia de Granados y la orquesta Siboney, que se encargará de los bailables.

EL GLEE CLUB DEL MIRAMAR. Para esta noche tiene preparado un magnífico concierto, el Glee Club del Miramar, que tan acertadamente viene desenvolviendo sus actividades en la prestigiosa sociedad náutica.

Dará comienzo tan interesante acto, a las nueve y media de la noche, desarrollándose en el hermoso skating ring, lugar incomparable para fiestas de esta índole.

El Glee Club, con espectáculo de tan extraordinario interés, conmemora su primer año de fundado.

Tomará parte la Orquesta Sinfónica de la Habana, bajo la dirección del profesor Gonzalo Roig, actuando como solista el maestro Jascha Fischerman, pianista de sólida reputación.

He aquí el programa:

Obertura «Oberon», de Weber; Aria de la Suite en Re, de Bach; Vals Triste, de Sibelius; La Bella Cubana, de White-Roig; Trepak, de Tschaikowsky; Fantasía Húngara, de Liszt.

Director: Gonzalo Roig.

Solista: Jascha Fischerman.

DE ALTA. — Ayer ha sido dada de alta en la Clínica de Reyes, completamente mejorada de la operación de apendicitis que sufrió recientemente, la señorita Rosa María de Zaldo y Gamba, tan bonita y tan simpática.

La señorita de Zaldo y Gamba fué trasladada en horas de la mañana para su residenica.

Enhorabuena.

GRAN MUNDO.—Un recibo elegante está dispuesto para la tarde de hoy.

Recibo con el que festeja su compromiso amoroso, del que dimos cuenta en nuestra crónica de ayer, la distinguida señorita Teresita Moas y Gendreau.

Se celebrará de cinco y media en adelante en la hermosa residencia de sus padres en la calle Línea en el Vedado.

Resultará muy animado.

DE TEMPORADA.—Se encuentra en la Habana, donde pasará una corta temporada, la interesante señora Luz Burset de Fernández, esposa del doctor César Fernández Pollo, Fiscal de la Audiencia de Matanzas.

En la residencia de los distinguidos esposos Dr. Manuel E. Montero y Chiquitica González Chávez, permanecerán durante su estancia.

Le enviamos con estas líneas un cordial saludo.

LA BODA DE ESTA NOCHE. — A las nueve y media de la noche de hoy, en la Iglesia de Monserrate, se celebrará una boda que tiene todas nuestras simpatías.

Serán contrayentes la señorita Luisa María Riera y Martínez, muy graciosa y muy bonita, y el estimado amigo Antonio García Vega y de la Arena.

Para tan distinguido enlace se ha hecho una selecta invitación entre las numerosas amistades de ambas contrayentes.

Mañana lo reseñaremos.

FRANCISCO CARBONELL. — En días pasados ha sido sometido a una delicadísima intervención quirúrgica por el distinguido cirujano doctor Eugenio Torroella ,el señor Francisco Carbonell, persona destacada del comercio habanero.

Su estado es completamente satisfactorio.

Felicitamos al doctor Torroella por el gran triunfo obtenido, y le deseamos al paciente un pronto y total restablecimiento.

APERTURA DE UNA EXPOSICION.—Hoy sábado 24, a las 6 de la tarde, tendrá lugar en el Círculo de Bellas Artes, la inauguración de la Exposición de Pinturas del valioso artista cubano Roldán Capaz.

La Exposición estará abierta hasta el día 2 de septiembre próximo y podrá ser visitada libremente de cinco y media de la tarde a diez y media de la noche.

CASINO ESPAÑOL.—Habrá esta noche una gran fiesta, en el balneario del Casino Español, en la Playa de Marianao, amenizada por la famosa orquesta Havana-Casino, tan aplaudida siempre.

Es una fiesta para los señores socios y sus familias, exclusivamente.

Dada la animación que se nota para este baile, auguramos al mismo un éxito brillantísimo.

Dr. Valdés Anciano
M-1794. PRADO No. 20.
Exclusivamente enfermedades Nerviosas y Mentales.

Venta del peso

2 finas corbatas de seda pura, de preciosas combinaciones de color y gran variedad de dibujos.

2 por 1.00

Camisas de poplín blanco y de color. Pintas firmes. Cuello pegado o separado. Tallas completas. Confección muy esmerada.

1.00

Camisas de sport: azul, blanca y beige. De seda artificial. Nuevos estilos Muy fina calidad.

1.00

5 finos pañuelos, blancos o de color Los 5 por

1.00

Ropa interior de superior calidad. Confección esmeradísima. Todas las tallas. 2 piezas por

1.00

Y ADEMAS:

$600.00 de regalo

Infórmese al comprar.

VENGA... COMPRE... HAGA NEGOCIO.

La Casa Grande

GRAN FESTIVAL.—La fiesta más alegre de la temporada se anuncia para mañana, domingo, en el balneario La Concha, de la Playa de Marianao.

Se trata del grandioso festival «Noche de España», evento que ha despertado inusitado entusiasmo, lo mismo en la colonia hispana que entre las familias de la sociedad habanera.

Un gran éxito ha de registrarse en el festival «Noche de España», que dará comienzo a las nueve de la noche de mañana y se prolongará hasta las cuatro de la madrugada, con cuatro magníficos conjuntos musicales amenizándolo.

PREPARATIVOS DE VIAJE.—Ismael Bernabeu, maestro de la alta costura femenina, hace, como todos los años, sus preparativos de viaje.

Se propone embarcar el próximo viernes por la vía aérea rumbo a Nueva York, a fin de tomar en aquel puerto el gran trasatlántico «Normandie», que saldrá el día 4 para Europa.

Ismael Bernabeu, se pondrá en contacto en el bello París con las grandes casas de modas, escogiendo lo más nuevo, lo más chic y lo más elegante, para su acreditado atelier de Prado.

Estará de regreso en la primera quincena de octubre.

(Continúa en la página SIETE)

El tratado con el Uruguay interesa a los torcedores

Dicen que hace dos años se está discutiendo y que es hora de que se concierte

Nuestro distinguido compañero de redacción señor Héctor de Saavedra, ha recibido una carta del Secretario General de la Unión Sindical de Torcedores de la Habana y Pinar del Río, y cuya parte substancial dice así:

«De todas las clases obreras cubanas es indudable que la menos protegida en todas las épocas ha sido la tabacalera, a pesar de representar a la segunda industria cubana. Es cierto que también ha sido culpable de ello la propia clase, por su falta de comprensión y por sus casi continuas luchas, que la han imposibilitado de ejercer una acción común en defensa de sus intereses. Caiga la culpa sobre los que han sido responsables de semejante daño.

«Pero dice el adagio: «Nunca es tarde si la dicha es buena». Yo estimo que este es el momento de que toda la clase tacalera se una en un solo haz y, con todos los bríos que posea, acometa una obra digna y loable, cual es sacar adelante ese Tratado, ya que de él se derivará para nuestra clase un gran beneficio, encontrando ocupación muchos compañeros que hoy carecen de ella, y a la vez la República se beneficiará en todos los sentidos.

«¿Qué piensan los torcedores cubanos? ¿Permaneceremos callados, sin comprender que todo está en nosotros mismos y que de nuestra labor depende todo?

«Manos a la obra, compañeros de toda la República. Hagamos sentir nuestro número! ¡Hagamos que se nos oiga! Hagamos que se nos ayude ya que tenemos derecho a ello doblemente, primero, como cubanos y segundo como proletarios que casi siempre hemos sido olvidados por Tirios y Troyanos.

«Dos años o más lleva sobre el tapete el Tratado con el Uruguay. Hora es ya de que de una vez sepamos a que atenernos. ¿Es perjudicial para Cuba? Pues que se diga y demuestren las razones a la faz de la clase trabajadora. ¿Es bueno? Pues que se diga también y se apruebe incontinente. Ese, a mi juicio, no es problema de mesas redondas, sino de Gabinete, y debe estudiarse y resolverse de una vez. En Cuba, según está prescripto en nuestra Constitución, «no existen fueros ni privilegios». Si eso es así, que se haga Justicia. Es lo único que pedimos. (Fdo). José R. Talavera y Delgado».

CAMBIANDO DE POLITICA, EL JAPON NO SEGUIRA POLITICA DE EQUIPARACION NAVAL CON INGLATERRA Y E. UNIDOS

Cumpliendo órdenes del Ministerio de Estado nipón, por el Encargado de Negocios se hará saber al Gobierno inglés el cambio, pero insistiendo en la limitación general de tonelaje

TOKIO, agosto 23. (AP).—El Ministro de Relaciones Exteriores, Koki Hirota, ha ordenado al encargado de negocios del Asahi en Londres, Keinosuke Fujii, que entregue a la Cancillería Británica una nota conteniendo las «nuevas observaciones» del Sol Naciente, al pacto naval, creyéndose que en ella se especificará de un modo definitivo que el Japón no desea llegar a la equiparación de las armadas con la Gran Bretaña, y los Estados Unidos, lo cual implica un apartamiento de la línea de acción que el Gobierno de Tokío, ha venido siguiendo. Se insistirá en el documento, empero, en los mismos argumentos de siempre del Japón, respecto de la limitación del tonelaje de todas las potencias, como cuestión de principios.

Según parece, en la reunión que ayer celebró el Gabinete se concedió la aprobación general del Gobierno a esa línea, sancionándola también el Mikado. Falta, sin embargo, la confirmación oficial, y en los centros del Gobierno no se ha querido decir si son ciertas o falsas las noticias que sobre el particular ofrecen los periódicos.

Se ha sabido, por otra parte, que aunque en la última nota del Gobierno de la Gran Bretaña, parecíase que se propugnaba a una invitación del Gobierno de Londres, para celebrar una conferencia del desarme naval, lo que en realidad había era una solicitud de la Cancillería inglesa para que cada una de las partes interesadas diese su opinión en el problema de la limitación de los tonelajes.

Debido a esto, el Gobierno japonés creyó que había llegado el momento de enunciar su nueva política naval, que se construye sobre los siguientes puntos:

(1) Japón mantiene su punto de vista en cuanto al establecimiento de un límite máximo de tonelaje, desapareciendo el sistema de la proporcionalidad de las escuadras. En caso de que las restantes potencias no acepten estas preposiciones, el Japón no insistirá, considerando, además, que será inútil de todo punto concurrir a una conferencia.

(2) Sin embargo, si las demás naciones convienen en hacer incluir el principio de esa limitación máxima en sus declaraciones, el Japón no opondrá nada a que se considere un convenio por el cual cada potencia formulará unilateralmente un programa de construcciones marítimas sexenal, comenzando en 1937.

En el Japón se considera que si bien los stados Unidos, se encuentran dispuestos a aceptar la proposición inglesa de que se trace un programa por declaración de programas de construcciones, no parecen prestos a la aceptación del sistema de tonelajes máximos que preconiza Tokío.

A LOS SEÑORES MEDICOS DE LA REPUBLICA

Constituída esta Compañía por experimentados profesionales y hombres de negocios que conocen la necesidad que tienen los facultativos de que una entidad responsable haga valer sus derechos en los casos de tratamientos por accidentes del trabajo, ponemos nuestro cuerpo de letrados a su disposición.

Aceptamos su representación para el cobro de honorarios supliendo los gastos que se ocasionen y sin retribución alguna si no se obtiene éxito en la reclamación.

El Ave Fénix, S. A., tiene sus oficinas en Cuba, número 52, con el teléfono A-9092 y el Apartado No. 364.

Lea AVANCE todas las tardes. Dirigido por José I. Rivero.

M.E.C.D. 2016

ESCENARIO Y PANTALLA

CAMPOAMOR: «LAS FRONTERAS DEL AMOR»

Hacía mucho tiempo que no se exhibía en La Habana una película de José Mojica y acaso por eso una gran parte del público que simpatiza con el melífluo tenor mexicano llenó ayer todos los turnos del teatro «Campoamor». Todos recordamos el revuelo que entre nosotros causó la visita que «in corpore» nos hizo el popular artista hace ya algunos años. Fué cosa de «alquilar balcones», como suele decirse. Pues bien, mucha de esta curiosidad—que no queremos calificar—se transmite a las periódicas apariciones del joven cantante en la pantalla. De ahí que los empresarios, con toda razón, clasifiquen sus producciones entre las positivamente «comerciales».

Las «fronteras del amor» a que alude el título de este «film» son precisamente las que no existen cuando el amor es verdadero. Aquí tenemos el eterno caso de la muchacha rica y excéntrica, acostumbrada a hacer ley de su capricho, que halla la horma de su zapato en la persona de un oscuro e ingenuo campesino, encontrado casualmente al quedarse sin gasolina, en plena manigua, su autogiro. Luego resulta que el tal campesino era de mentirijillas. En realidad se trata de un célebre y adinerado cantante de radio que ha decidido tomarse un descanso y para ello se ha retirado a un rancho en calidad de pastor incógnito. Esto favorece, sin ningún escándalo social, la unión absolutamente legalizada en que habrían de culminar esos amores.

La verdadera finalidad de esta anécdota es darnos ocasión de oír a José Mojica interpretar diversas canciones, conocidas unas, nuevas otras. El celebrado tenor hace frecuente alarde de su voz bien timbrada, que el micrófono acoge con tanta generosidad.

Colabora con Mojica en este «film» una de las artistas más estimables del cine hispanoparlante: Rosita Moreno, a quien últimamente hemos visto actuar con Carlos Gardel.

Francisco ICHASO.

NOTAS

KAY FRANCIS Y GEORGE BRENT TRIUNFAN EN EL ENCANTO

Extraordinariamente ha gustado la bellísima producción de la Warner, "Su primer beso". Kay Francis, la reina de la pantalla, realiza en esta película una interpretación deliciosa e incomparable. Comparte el éxito el favorito actor George Brent. Kay Francis interpreta el papel de una mujer de buena posición social, y no encontrando suficientes emociones en la vida diaria, dedica sus esfuerzos a aliviar las penas de los menos afortunados. Franz Borzage, el genial cineturgo dirigió esta exquisita film.

Mañana, desde la una, formidable matinee, exhibiéndose además de "Su primer beso", la lindísima cinta de la Universal, "Sucedió en New York", con la nueva estrella Gertrude Michael y Lyle Talbot y Heather Angel.

El lunes, una conmovedora producción de la Metro. El esencial problema de la custodia de los hijos en un caso de divorcio, es la base del interesantísimo argumento de "La Edad Indiscreta", un reparto sensacional encabezado por Paul Lukas y realzado por los nombres famosos de Madge Evans, Helen Vinson, May Robson y David Jack Holt (el niño prodigio), garantizan el éxito de esta producción.

El miércoles, solamente, preestreno de "La Pequeña Coronela", con la Reinecita de la pantalla, Shirley Temple. Con ella aparecen en esta película artistas tan distihguidos como Lionel Barrymore, Evelyn Venable, John Lodge y el famoso bailarín de color, Bill Robinson.

Pronto: "La novia secreta", con Bárbara Stranwyck y Warren William. Más adelante, la película que batió todos los records: "Quiéreme siempre", con la divina Grace Moore.

NACIONAL: «EL CARDENAL RICHELIEU»

Hoy y mañana se exhibe por última vez, la monumental película presentada en nuestro primer coliseo por los Artistas Unidos: "El Cardenal Richelieu", la obra que durante varios días ha sostenido la atracción del cartel y ha provocado la admiración de las personas amantes de las grandes obras de arte que tan amenudo nos brinda la pantalla parlante.

Todo se une en este gran film, para señalarlo como gran espectáculo: el interés de la anécdota, el lujo y justeza de trajes y decorados y la habilísima interpretación de los caracteres que mueven en el desarrollo de las brillantes páginas a que se refiere el film, sobresaliendo entre los intérpretes el genial actor George Arliss.

Además de "El Cardenal Richelieu", se exhibe el cartón cómico "Mickey y dos pistolas", un nuevo noticiero de la Paramount, el gráfico 39 de la misma casa e interesantes avances de las próximas películas, entre éstos el de "Bosambo" y "La Destrucción del Hampa", que son las películas de más próximo turno.

La función empieza a las 3.30 y los precios son a base de 40 centavos hasta las 6.30 y 50 centavos después de esa hora, con el precio standard de 20 centavos para los niños y 10 centavos para el público de tertulia

Para mañana, domingo, se anuncia gran matinee desde la una, exhibiéndose "El Cardenal Richelieu".

El lunes, "Bosambo", una película editada en el corazón del Africa Central, pero que no se limita a presentar escenas de la excursión, sino que desarrolla un intenso drama, con la cooperación de los formidables artistas de la raza de color Paul Robeson y Nina Mae Mc Kinney.

FUNCION TARDE Y NOCHE EN EL MARTI

Esta tarde, a las 5 y 15, se celebrará en este teatro una gran tanda elegante. Va a escena la comedia lírica, original de Agustín Rodríguez, con música de Grenet, titulada "La Niña está triste", y Mosaicos Martí, por Candita Quintana, vice-tiples, Julio Richards, Alberto Garrido, Julio Gallo y la inimitable Alicia Rico en sus parodias.

Por la noche, a las 8 y 45, "Contra la República del Crimen", revista de actualidad, original de Carlos Robreño, con música del maestro Rodrigo Prats.

A las 10 y 30, "La niña está triste".

Mañana, a las 3 de la tarde, gran matinee.

El martes, estreno de la comedia lírica, en un acto, dividido en cinco cuadros, libro de Pepín Rodríguez, con música de Rodrigo Prats, titulada "Calla, corazón". Sorprendentes evoluciones montadas por Julio Richards.

Se ensaya "Julián el Gallo", zarzuela de Gustavo S. Galarraga, con música de Ernesto Lecuona y Decorado de Manolo Roig.

El día 3 de Septiembre, homenaje a Julio Gallo. Estreno de la revista de actualidad, original de Carlos Robreño, con música del maestro Rodrigo Prats, titulada "Manda-Más y Manda-Menos" y estreno del apropósito de actualidad, original de Agustín Rodríguez, "Italianos y Abisinios" y muchas novedades.

«SOR ANGELICA» HOY EN EL PRINCIPAL

Hoy, a las 9 y 30, subirá a escena, en el Principal, la más grande novedad artística. Trátase de la genial obra "Sor Angélica", basada y escenificada en la conocida película. Esta obra es el más fiel reflejo de un amor sublime, en lucha desigual con una pasión mundana que tras unas emotivas escenas de sufrimiento y desengaño, triunfa resplandeciente el amor puro y constante de una santa mujer que sacrificó todo en su vida, inclusive el cariño de madre, ante la desvastadora llama de una pasión insana y caprichosa.

El maestro Ernesto Lecuona, galantemente, ha contribuído a la mejor escenificación de esta grandiosa comedia dramática, aportando de su inagotable ingenio una inspirada y preciosa composición musical que será interpretada en la parte lírica que contiene la obra, por Pepito Valle, Marta Muñiz y Maruja Jordán.

Demás está decir el entusiasmo que ha despertado en nuestro público este acontecimiento artístico y la demanda constante de localidades para prtsenciar el estreno.

La Empresa anuncia para mañana, 3 grandes funciones, en las cuales se represetará, a las 3 y a las 9 y 30, "Sor Angélica", subiendo a escena en la tarda de las 5 y 30 la inmortal obra Benaventina, titulada "La Mal Querida". El lunes, función popular.

La próxima semana, grandes novedades.

Pueden obtener las localidades con tiempo por medio del teléfono A-6737, de 10 de la mañana a 7 de la tarde.

«BOSAMBO» SE ESTRENA EL LUNES EN EL NACIONAL

"Bosambo", es una gran película que los Artistas Unidos han editado en el corazón del Africa Central, regiones del Congo; pero no es una película, como las que estamos acostumbrados a ver, siempre que se trata de películas tomadas en esos misteriosos escenarios. Ahora la pantalla parlante nos ofrece un intenso melodrama, de argumento interesantísimo, que ha de motivar gran emoción entre el auditorio.

Allí, en aquellas regiones del Congo, tiene Inglaterra sus dominios, pero el nativo no siente la influencia del gobierno, mientras que no se extralimita en contra de lo esencialmente sumano. Nada les priva el ejercicio de sus ritos, de sus costumbres, de sus bailes, etc.; pero algunas veces, el hombre blanco, traficante sin conciencia, llega hasta allí, en busca de ganancias realizadas en la trata de esclavas. Los jefes de las tribus se dejan convencer mediante las dádivas más o menos generosas; pero a esto se opone el gobierno inglés y ello da lugar a veces, al sublevamiento de las tribus.

Y a dramas como "Bosambo", cuyo protagonista está a cargo del reputado primer actor y cantante Paul Robeson, secundado por la estrella de bronce Nina Mae Mc Kinney, cuya belleza y talento es poderoso aliciente entre los atractivos de este gran film.

Las tribus que aparecen en esta película son auténticas, y entre éstas figuran las de Wagonia, Oboja, Juruba, Acholi y Sesi, cuyos diferentes ritos y música se ven durante el desarrollo del interesante drama "Bosambo", que se exhibe pasado mañana, lunes, en el Nacional. Precios populares: 20 centavos, entrando antes de las 6.30, y 30 después; tertulia, 10 centavos.

HOY CAMPOAMOR HOY

JOSE MOJICA en "LA FRONTERA DEL AMOR" con ROSITA MORENO y "LA MUERTE EN LAS NUBES" con Ann DVORAK y Lyle TALBOT

20 de 1½ a 6½ 30¢ 6½ a 11½ 15¢ niños 10¢ niños

MARTES

BORIS KARLOFF en "FRANKENSTEIN" y BELA LUGOSI en "DRACULA" y "EL CUERVO" y "ASEGURE A SU MUJER" con Raul ROULIEN y Conchita MONTENEGRO

HOY ENCANTO
UNICO en CUBA con REFRIGERACION
LA REINA de la PANTALLA
KAY FRANCIS
"SU PRIMER BESO"
Un "HIT" WARNER con
GEORGE BRENT
PATRICIA ELLIS - DONALD WOODS
ROBERT BARRAT - BARTON MacLANE

LUNES
PAUL LUKAS
MADGE EVANS y HELEN VINSON
MAY BOBSON
La EDAD INDISCRETA

CARTEL DEL DIA

POR LOS TEATROS

PRINCIPAL: A-6737.—A las 9 y 30: Sor Angélica (estreno).

MARTI:—A las 5 y 15: La niña está triste y Mosaicos. A las 8:45: Contra la República del crimen. A las 10:30: La niña está triste.

POR LOS CINES

ENCANTO: A-4433.—A todas horas: Su primer beso, con Kay Francis, comedias y revistas.

NACIONAL: A-3730.—A todas horas: El Cardenal Richelieu, con George Arliss, comedia y revista.

CAMPOAMOR: A-7054. — A todas horas: Las fronteras del amor, con José Mojica, comedia y revista.

PRADO:—La vestida de rojo y Melodía seductora.

TRIANON:—Viva el amor y Charlie Chan en París.

FAUSTO:—La marca del vampiro y El cuarto 309.

NEPTUNO:—Viva el amor y comedias.

RIALTO:—La batalla y El chico de la parroquia.

REGINA:—La batalla y El chico de la parroquia.

PAYRET:—Madre querida y El rayo mortífero.

RIVIERA:—La marca del vampiro y Capturado.

AUDITORIUM: — La mujer ama el peligro y Aquí viene el novio.

LIRA:—El día que me quieras, La casa es seria y Vivamos esta noche.

OLIMPIC: — Una noche de amor y Superstición.

LARA:—David Copperfield y La mujer que he creado.

CUBA:—Valvenes del amor y Cuando el diablo asoma.

ROJO:—Peggy de mi corazón y Cuando el diablo asoma.

VERDUN:—Una chica angelical y Mía serás.

BELGICA:—No es pecado y Los jinetes del rey.

VIOLETA:—Escándalos en familia y Una luz en la niebla.

MODERNO:—Vivamos esta noche y El lirio dorado.

TOSCA:—David Copperfield y Un pobre diablo.

VEDADO:—El día que me quieras y El tango en Broadway.

INGLATERRA: — Cuando el diablo asoma y El abuelo de la criatura.

WILSON:—Cuando el diablo asoma y El abuelo de la criatura.

ACTUALIDADES:—La primera guerra mundial y Señora casada necesita marido.

ESMERALDA:—Los jinetes del rey y El templo de las hermosas.

UNIVERSAL:—El misterio de la selva y El terror de Arizona.

FLORENCIA:— Vivamos esta noche y Una mujer fué la causa.

IDEAL:—El secreto del castillo y Una chica angelical.

VALENTINO: — Pégame otra vez y Los temerarios del aire.

MARAVILLAS:—Una aventura en la noche y La fascinadora.

IMPERIO:—Así ama la mujer y Los cuatro ases.

NORA:—Oro virgen y Ella era una dama.

MENDEZ—«365 Noches en Hollywood» y Rayito de Sol».

CARDINAL RICHELIEU
STARRING
GEORGE ARLISS
20TH CENTURY PICTURE
TEATRO NACIONAL
HOY
Desde las 3.30

LUISA MARIA MORALES Y LA FILARMONICA

Un concierto de trascendencia artística está señalado para el domingo en el teatro Nacional. Trátase del que ofrecerá a sus socios y al público habanero en general la Orquesta Filarmónica de la Habana, conjunto prestigioso conceptuado entre los primeros de esta índole.

Para el concierto dicho, la Orquesta Filarmónica tiene preparada una grata sorpresa, cuyo solo anuncio ha tenido una gran acogida entre los numerosos amantes del arte. Y ello es la presentación como solista de la notable soprano cubana Luisa María Morales, cuya actuación en la ciudad de México durante dos años, la hacen poder presentarse ante su público cargada de laureles y de éxitos.

Luisa María Morales, posee voz clarísima, temperamento artístico notable, una magnífica escuela y exquisita personalidad.

Todo ello se pondrá da manifiesto una vez más en el concierto del domingo, a las 10 y 30 de la mañana, para el que se ha preparado un programa de execpcional interés.

En la primera parte figura la Sinfonía en Do mayor, con Fuga, No.

Luisa María Morales

41 (Júpiter) de Mozart; en la segunda Romanza de "El Cid" de Massenet; Canto de Solvej de Grieg y Oh Patria Mía (Aida) de Verdi en las que actuará de solista Luisa María Morales.

En la tercera parte se escuchará el Fragmento Lírico de Miaskowsky en primera audición y francesa de Rimini (fantasía según Dante) Op. 32.

OTRO CONCIERTO DE LECUONA

Reina de nuevo extraordinaria expectación. Ha nacido al anunciar Ernesto Lecuona "otro concierto de la nueva serie". Las llamadas al Auditorium menudean, y ya numerosas personas han separado sus localidades. Repitamos nosotros que la fecha es la del domingo 1o. de septiembre, y la hora, cómoda para las familias, las 10 de la mañana.

En el acontecimiento se acumulan todos los incentivos imaginables y no imaginables. Se repetirán, del programa anterior que agotó los billetes del Auditorium, "Malagueña", terminada en medio de una ovación memorable, y "Marcha turca", una y otra con interpretación de ocho pianos y oquesta bajo la dirección del propio Lecuona.

Margarita Losa, ejecutante pianística de diez años, será presentada como una verdadera revelación. En danzas de Albéniz y Cervantes.

Positivamente feliz es la idea de resucitar el inolvidable bolero "Se fué", precisamente interpretado por quien lo dijo como nadie: Rita Montaner. Vocal y pianísticamente lo interpretarán ella y Miguel de Grandy, con dos pianistas más, que son Ignacio Villa y Rafael Betancourt. El número será coreado.

Solos de Lecuona son su "Vals en Re Bemol' 'y "Hawaiana". Con Rita Montaner nos hará oír, a dos pianos, "Como baila el muñeco". Con Rafael Betancourt, su "Andaluza". Con Sarah Jústiz, otra danza suya, "Mis tristezas".

Esther Borja, Tomasita Núñez, Hortensia Coalla, Graciela de los Santos y Margot Alvariño son otros cantantes de los que figuran en el estupendo programa combinado por Lecuona para la mañana del domingo 1o. de septiembre.

«LAS FRONTERAS DEL AMOR» EN EL CAMPOAMOR

Repleto en todas sus tandas se vió ayer este Teatro con el magnífico programa de dos estrenos, que se repiten hoy en todas las tandas, hasta el lunes inclusive. Se trata de la última película del notable cantante José Mojica, "Las Fronteras del amor", quien se despide, en ella, de los cinefans. Colaboran con Mojica al éxito de esta producción de la Fox, la preciosa artista y gran bailarina, Rosita Moreno. Mojica nos deleita cantando las bellísimas canciones: "Te quiero dar mi vida", "Recuerdos", "Vida Retirada", "¿En dónde estás?", "Andar", de Lecuona; una nueva versión de "Cielito Lindo" y la famosa aria "La Donna e Mobile", de "Rigoleto". El otro estreno que también fué muy del agrado del público, "La muerte en las nubes", una sensacional producción de la Warner, que contiene las más temerarias siluetas aéreas, en que los protagonistas Lyle Talbot y Ann Dvorak, desafían la muerte en las nubes. Los precios son: 20 centavos, del 1.30 a 6.30 y 30 centavos de 6.30 en adelante. Niños, a todas horas, 15 centavos, y tertulia, 10.

Mañana, desde la una, grandiosa matinee.

El martes y toda la semana un estupendo programa. La Universal presenta a Boris Karloff, el inimitable Frankenstein y a Bola Lugosi, el infernal Drácula... ¡juntos...! en "El Cuervo", una de las películas más espeluznantes que se han filmado. Fox presenta la picaresca producción "Asegure a su mujer", con Raúl Roulien, Conchita Montenegro, Mona Maris, Luis Alberni, Antonio Moreno y las chicas más lindas y escuituales de Hollywood. La Columbia presenta la despampanante comedia "Una Copa de Más" y la Universal, el precioso cartón en colores "Serenata de Primavera".

G A C E T I L L A S

PRADO: «LA VESTIDA DE ROJO»

Nuevamente se exhibe en este teatro, en los turnos preferentes de 3.30, 6.30 y 9.30 la finísima producción Warner, «La vestida de rojo». Bárbara Stanwick, la genial estrella, realiza su mejor interpretación en esta película, con la brillante cooperación de Gene Raymond, Genovieve Tobin, el nuevo galán John Eldredge, Phillip Reed, Dorothy Dree y muchos otros. Lo que se relata entre damas es lo que «La vestida de rojo» le confesó en la vida real al famoso repórter Wallace Irwin, cuando ocurrió un caso de una mujer que no se atrevió a hablar.

Cubren los turnos de 2.15, 5 y 8.30, la bella película «La melodía seductora», con Ricardo Cortez y Jean Muir. Además, una comedia y la variedad musical Eddy Duchiss y su orquesta.

Precios de siempre. 20 centavos hasta las 6.30 y 30 después de esa hora. Niños, a todas horas, 15 centavos.

TRIANON: «VIVA EL AMOR»

En la tanda de las 4, la cinta «Torero yanqui», la comedia «Con pies de plomo», la cinta detectivesca «Charlie Chan en París», por Warner Oland, revista Fox, muñequitos y estreno de la producción de la Radio, por Gene Raymond y Ann Sothren titulada «¡Viva el amor!»

A las 8.30: «Charlie Chan en París», sensacional cinta detectivesca

En la de 9.45: revista Fox, muñequitos y «¡Viva el amor!»

Mañana, en todas las tandas, el mismo programa de hoy.

Martes 27: «Dulces melodías», por Rudy Valle y Ann Dvorak, y «Víctima del dragón», por Warren William.

En la entrante semana se estrenará la regia cinta francesa «Felipe Derblay», según la novela de su nombre.

FAUSTO: «LA MARCA DEL VAMPIRO»

Un programa extraordinaria se anuncia hoy en Fausto, de Prado y Colón. En función que empieza a las 2.30.

A las 3.40, 6.50 y 10 p. m. se exhibirá la sensacional película titulada «La marca del vampiro», cuyo argumento hace que aumente la tensión nerviosa de los espectadores. Son protagonistas Lionel Barrymore y Bela Lugosi.

A las 5.30 y 8.30, pasará por la pantalla otra película de emocionante trama: «El cuarto 309», por Franchot Tone. Una Mirkel y Conrad Nagel.

El divertido cartón «Vértigo motor» y la comedia «El que la hace la paga» completan con el Noticiero mundial.

Los precios son 20 centavos hasoa las 6.30 y después de esa hora 30 centavos.

Una gran matinée mañana domingo, empezando a la una con «La marca del vampiro», y la continuación de la serie «El fantasma vengador».

NEPTUNO: «VIVA EL AMOR»

Dos estrenos se anuncian hoy en el teatro Neptuno con dos películas de gran mérito y de muy diversa factura artística.

En los turnos de 3, 6.20 y 10, se estrena la bellísima película titulada «Viva el amor», comedia musical en la que aparecen como principales intérpretes Gene Raymond y Ann Sothern. Música y bailables originalísimos valorizan muchos de los cuadros de este film.

A las 4.30 y 8.20 pasará por la pantalla la sensacional película «El Capitán Huracán», por Helen Mack y James Barton.

El cartón animado «La patrulla» y la comedia «Aladino», completan este programa, sin que falte el Noticiero de asuntos mundiales.

La función en Neptuno empieza a las 2.30 y los precios son 20 centavos hasta las 6.30 y después 30 centavos.

Para mañana, domingo, se anuncia gran matinée, empezando a la una.

RIALTO: «LA BATALLA»

En el confortable y bien ventilado teatro Regina se estrena hoy la monumental producción «La batalla», de la seductora Merle Oberón, la nueva actriz de la pantalla que en tan corto tiempo ha logrado escalar las alturas de la fama. Le secunda brillantemente en su labor John Loder.

También se exhibe «El chico de la parroquia», por Dikie Moore y William Boyd; cartón y revista.

Precios: 15 centavos por la tarde y 30 por la noche.

Mañana, matinée a la 1.30 con el mismo programa.

El martes 27, «Chucho el Roto», en español.

PAYRET: «MADRE QUERIDA»

Ayer hubo en Payret el lleno más grande que se recuerda. Cientos de personas se quedaron sin poder admirar a Luisa María Morales en su última producción cinematográfica, que se repite hoy en todos los turnos de 3.20, 6.20 y 9.50, «Madre querida». Una joya de la cinematografía en nuestro idioma. A las 2, 5 y 8 y media, estreno en Cuba «El rayo mortífero», por Wiley Post, el malogrado aviador. Además una graciosa comedia titulada «Cerveza y encurtidos» y la revista semanal Universal. Precios: 20 centavos luneta Butaca con asiento de palco mayores hasta las 6 y media y 30 centavos después. Niños, 15 centavos. Tertulia, 10. Mañana, este mismo programa. Pero con una gran matinée a la una. Martes, 27, «La vestida de rojo».

AUDITORIUM: «LA MUJER AMA EL PELIGRO»

El teatro «Auditorium», de Calzada y D, Vedado; teléfono F-4455, presenta hoy en sus carteleras dos magníficos estrenos. En las tandas elegantes de 5.15 y 9.45, con revista, cartón y la comedia «Amasijos veraniegos», por Charles Chase, la emocionante película Fox titulada «La mujer ama el peligro», por Mona Barrie, Gilbert Roland, Donald Cook, Adrienne Ames y Hardie Albright. A las 4.00 y 8.30 la joya Paramount «Aquí viene el novio», por Neil Hamilton, Mary Boland, Jack Haley y Patricia Ellis.

Mañana: gran matinée a la 1.30, Revista, cartón, la comedia «Amasijos veraniegos», por Charles Chase; «La mujer ama el peligro»; episodio primero de la sensacional serie «Los cuatreros de la pradera» y «Aquí viene el novio». A las 5.15 y 9.45 «La mujer ama el peligro». A las 8.30 «Aquí viene el novio».

LIRA: «EL DIA QUE ME QUIERAS»

Muy grandioso y valioso el regio programa que hoy se anuncia en el fresco y simpático cine de las familias, el popular «Lira», de Industria y San José; teléfono M-4474. Función continua de 1 a 11.30, precios: caballeros 15 centavos; damas 10 y niños 5. Revista de asuntos mundiales. Una de las más grandiosas joyas de Carlos Gardel «El día que me quieras», acompañada de Rosita Moreno. Soberbia y exquisita producción «Vivimos esta noche», de Lylian Harvey y Tulio Carminatti. Interesante atracción «La casa es seria», de Carlos Gardel e Imperio Argentina. Mañana domingo a las 10 a.m., función extraordinaria con «El día que me quieras», comedias y variedades. Mayores 10 centavos y niños 5. En matinée, tanda y noche. Comedias, revista, «Vivamos esta noche» y «El día que me quieras».

OLIMPIC: «UNA NOCHE DE AMOR»

Siempre complacientes, los empresarios del cine «Olimpic», de Línea y B, en el Vedado; teléfono F-6263, han dispuesto para hoy, en turnos elegantes de 5.15 y 9.45, el estreno de la copia nueva de la ópera cinematográfica, con trozos de selecciones clásicas «Una noche de amor», por Grace Moore y Tulio Carminatti; para las 6.30 y 8.30, la entretenida producción «Superstición», por Jack Holt y Mona Barrie. Precios: hasta las 6.30, luneta 15 centavos y 20 centavos después; niños y tertulia 10 centavos a todas horas. Mañana: «Os presento a mi esposa», por Sylvia Sidney; «Plomo y acero», por Bob Steele y «Crimen sin pasión», por Claude Raims; el lunes «Un pobre diablo», por Charles Butterworth y el miércoles, a petición, «El día que me quieras», por Carlos Gardel.

BELGICA Y VIOLETA: GRANDES PROGRAMAS

«Bélgica» el gran cine, con los adelantos más modernos del cine, su temperatura primaveral y sus inmejorables programas, situado en Egido y Corrales, anuncia para hoy en tanda y noche dos colosales películas, comenzando con comedia y variedad. Monumental y muy valiosa joya «No es pecado», por Mea-West. Regia y maravillosa producción «Los jinetes del Rey» de Carl Brisson. Mañana otro colosal programa. Lunes «Mañana roja» y «Renegados del Oeste».

«Violeta» de Monte y Rastro teléfono M-3238, ha combinado para hoy en tanda y noche un grandioso programa lleno de atractivos, comenzando con graciosa comedia y variedades. Magistral y sensacional producción «Una luz en la niebla» de George Raft. Regia y valiosa atracción «Escándalos en familia», de Zazu Pits. Mañana «Una luz en la niebla», «Ruta endemoniada» y «El diario de una huérfana».

CUBA Y ROJO: «CUANDO EL DIABLO ASOMA»

Dos magistrales películas anuncian para hoy en tanda de 5 y noche 8.15 el simpático y fresco cine «Cuba», de Suárez y Corrales, teléfono M-9796. Da comienzo con revista y procioso cartón. Maravillosa y regia super joya «Vaivenes del amor» de Mirna Loy y William Powell. Monumental y extraordinaria producción «Cuando el diablo asoma», por Clark Gable y Joan Crawford. Mañana domingo revista, comedia y cartones. «La novia universitaria» y «Cuando el diablo asoma».

«Rojo», el coquetón y fresco cine de Monte y A. Recio, teléfono M-4794 con su perfecto sonido y clara proyección anuncia para hoy, en tanda de y noche, un estupendo y atractivo programa, comenzando con Comedia, revista y variedad. Colosal y valiosa producción «Peggy de mi corazón», de Marión Davies y Robert Montgomery. Monumental super excelsa joya «Cuando el diablo asoma» de Clark Gable, Joan Crawford y Robert Montgomery. Mañana «Andrajos de la Opulencia» y «Cuando el Diablo asoma».

LA SELVA SE ESTREMECIO
EL RUIDO ACOMPASADO DE LOS TAMBORES SE MEZCLABA CON EL GRITO DE GUERRA...
LA MUJER DE BOSAMBO IBA A SER SACRIFICADA...
"BOSAMBO"
Por LAS FORMIDABLES ESTRELLAS DE COLOR PAUL y NINA MAC MC KINNEY
El primer drama cinematográfico entre las tribus auténticas de Africa Central (Congo).
Precios: 20 Cts. hasta las 6; 30 después. Tertulia 10 Cts.
VEA EN EL "NACIONAL" EL LUNES 26.
BOSAMBO

RIVIERA: «LA MARCA DEL VAMPIRO»

Hoy en las tandas de 5.15 y 9.45 se estrena la emocionante producción por Lionel Barrymore, Bela Lugosi y Lionel Atwill, que se titula «La marca del vampiro», revista, cartón y variedad en colores. A las 4.15 y 8.15 estreno de la simpática producción por William Haines que se titula «Capturado».

Mañana domingo grandiosa matinée a la 1.15 se estrena la gran y emocionante producción por Lionel Barrymore, Bela Lugosi y Lionel Atwill «La marca del vampiro». Episodio 6 de la gran serie «La aparición siniestra», por Bela Lugosi, además la gran producción por William Haines «Capturado», revista, cartón y variedad en colores.

Miércoles 28: «El incomprendido», por Jackie Cooper.

Jueves 29: «El duque de nierro», por George Arliss.

TOSCA: «DAVID COPPERFIELD»

Vuelve hoy a exhibirse en tanda y noche la grandiosa producción dramática de la Metro interpretada por un selecto conjunto de estrellas donde figuran William C. Field, Madge Evans, Lionel Barrymore, Mauren O-Sullivan y otros titulada «David Copperfield», que irá acompañada también del estreno de «Un pobre diablo» super comedia de Una Merkel y Charles Butterworth, además Noticiario Fox y la última comedia de Stan Laurel y Olive Hardy, Olive VIII. Precios a las 5 p. m.: luneta 15; niños 10; balcón 10; a las 8 y media luneta 20 centavos; niños 10 y balcón 10.

Mañana gran matinée a la una con «Payasadas de la vida», «Un pobre diablo» se exhibe «David Copperfield». Agosto 26 y 27 «Rayito de Sol», por la más pequeña de las estrellas Shirley Temple.

REGINA: «LA BATALLA»

Para hoy tienen los numerosos espectadores de este concurrido teatro, un programa de lo más atrayente.

Se trata del estreno de «La Batalla», estupenda producción con la estrella Merle Oberon. Comparte con ella la magnífica labor realizada en esta obra John Loder.

La otra película es «El chico de la parroquia», muy interesante, y están los papeles principales a cargo de Dikie Moore y William Boyd.

Un cartón y una revista.

Precios: 20 centavos a todas horas.

Mañana: matinée a la 1.30 p.m. con el mismo programa.

El martes 27: «Chucho el Roto», en español.

WILSON: «CUANDO EL DIABLO ASOMA»

Belascoain y San Rafael, U-5865; 10 centavos de 1 y media a 6 y media y 15 centavos después, niños 10 centavos a todas horas.

Hoy, tarde y noche, revista; y la comedia «El Biznieto de Tarzán» y las super-producciones, «Cuando el Diablo Asoma», regia joya extraordinaria por Joan Crawford, Clark Gable, y Robert Montgomery; y «El Abuelo de la Criatura», estupenda comedia por los colosos Stan Laurel, y Oliver Hardy.

A las 5 p. m. «Cuando el Diablo Asoma», y «El Abuelo de la Criatura».

Mañana, «Música en el Aire», por John Boles, y Gloria Swanson; y «El Piloto Indomable», por Richard Talmadge.

La próxima semana, «Los Amores de Don Juan», «Serenata en Venecia», y «Os Presento a mi Esposa».

VIERNES 30
GRANDIOSO ESTRENO
PAYRET
TRIANON
Felipe DERBLAY
O
EL MAESTRO DE FRAGUAS
Basada en la celebre novela de GEORGE OHNE

FLORENCIA: «VIVAMOS ESTA NOCHE»

En función continua de 2 a 11 y 30 presenta la Empresa del simpático y popular «Florencia», de San Lázaro y San Francisco, teléfono U-6758, un regio y muy interesante programa. Hasta las 6 y 30 mayores 10 centavos y niños 5, después mayores 15 y niños 10. Comienza con Cartón y Comedia. Maravillosa super-excelsa joya «Vivamos esta Noche» de Lilian Harvey, colosal atracción suprema «Una Mujer fué la Causa» por Nancy Carroll. Mañana «La Bella Adelina», «Un Pobre Diablo», Cartón y Variedad.

VEDADO: SEGUNDO HOMENAJE A GARDEL

Por segunda vez vuelve a ser causa de un homenaje, el célebre e inolvidable Carlos Gardel, creador único del tango quejumbroso, hoy, en el cine «Vedado», de la calle B entre 27 y 29; las tandas serán como siempre corridas de 5 a 8 y 8 y 30 a 11 y 30; y la concurrencia será obsequiada con fotos del homenajeado, exhibiéndose sus dos grandes triunfos «El tango en Broadway», con Trini Ramos; y «El día que me quieras», con Rosita Moreno; precios: por la tarde, luneta 15 centavos y 20 por la noche. Niños y tertulia 10 centavos a todas horas. Mañana: nuevamente «El día que me quieras» con «El triunfo de Chang», por Warner Oland, y «Caravana», por Charles Boyer; para el sábado 7 de septiembre, existe espectacón, ya que ese día se celebrará la función de los regalos, con regalos a todos los concurrentes, y los grandes estrenos de «La pata del gato», por Harold Lloyd y «Vivamos esta noche», por Lilian Harvey.

(Véase más GACETILLAS en la página OCHO)

HOY PAYRET
Madre QUERIDA
Dirigida por Jose OROL
Una historia conmovedora y humana que hace REIR... LLORAR...
MUSICA... CANCIONES... DRAMA...
Magistralmente interpretada por
LUISA MARIA MORALES
la lindísima artista cubana
ANTONIO LICEAGA
el niño prodigio
Producción ASPA FILMS
20¢ Antes de las 6½ 30¢ Despues

M.E.C.D. 2016

Guanabacoa al Día

CASINO ESPAÑOL.—En la noche de hoy se celebrará la magnífica velada músico-teatral que la Sección de Cultura, que preside el atento joven Dr. José I. Fonseca Febles del prestigioso Casino Español de esta villa, ha organizado en honor de los señores asociados de esta casi centenaria institución.

El programa es el siguiente. Primera parte:

1. Sinfonía por el quinteto que dirige el maestro Paco Rodríguez.
2. Estreno de la chistosa comedia en un acto, original de don Pedro Muños Seca, «La fórmula 3 K 3».
3. Presentación del Trío Internacional Fernández, Torres, Erviti, con un selecto y escogido repertorio de tangos y canciones.
4. Presentación de la señorita M. Josefa Ramírez, aventajada recitadora cubana.
5. Alborada de «El señor Joaquín», zarzuela del maestro Caballero, por la señorita Lolita Torres, acompañada al piano por la señorita Matilde Torres.
6. «Tipos populares», por Joaquín Riera.

Segunda parte:

1. Sinfonía, por Paquito Rodríguez.
2. Reposición escénica de la zarzuela cómica, original de Celso Lucio y García Alvarez, música del inmortal maestro Valverde, en tres actos, titulada «La marcha de Cádiz».

Todos los números de este programa están a cargo de la Sección de Bellas Artes del Centro Gallego, que dirige el primer actor señor Joaquín Riera.

SAN JOSE DE CALASANZ.—El martes día 27 del presente mes se celebrará en la iglesia de los Escolapios de Guanabacoa, por los RR. PP. Franciscanos, una misa solemne, a las nueve, en honor de San José de Calasanz, fundador de la orden de Escolapios, cuya fiesta se celebra ese día.

El sermón que se dirá en esta misa, está a cargo del Rvdo. P. Juan Puig.

DALIA IÑIGUEZ.—La genial recitadora cubana, que tantos aplausos ha conquistado en Cuba y fuera de ella, nos visitará en la noche del sábado 31, ofreciendo a la sociedad guanabacoense un magnífico recital.

Dalia Iñiguez, la más grande intérprete de la poesía castellana, recibirá en esa noche una verdadera demostración de simpatía, a juzgar por el interés despertado por el programa que se ha combinado para este recital.

Las localidades se encuentran a la venta y casi agotadas. Los palcos con seis entradas, 4 pesos; lunetas numeradas hasta la fila 15, 70 centavos; lunetas desde la fila 16 hasta la 23, 50 centavos; entrada general, 40 centavos; tertulia 30 centavos.

UN TRIUNFO.—Los muchachos de las Escuelas Pías de esta villa se muestran jubilosos con el triunfo obtenido en la noche del jueves sobre los del «San Cristóbal» de Regla, en el juego celebrado entre ellos, de baseball.

En el campeonato intercolegial que se viene celebrando «Los Escolapios» y el «San Cristóbal» se encontraban invictos.

Con este triunfo de «Los Escolapios» se han consolidado en el primer puesto conservando así su magnífico record.

El score final fué de 40 por 28, distinguiéndose en la defensa de los colores escolares de un modo notable Jorge Mena y Jorge Escobar en la ofensiva y Francisco Grau en la defensiva.

Mi enhorabuena.

NUEVO SECRETARIO.—El estimado joven señor Rafael García, entusiasta miembro del Casino Español, ha pasado a ocupar interinamente la secretaría de esa prestigiosa institución, sustituyendo al joven abogado Dr. Rufo López Fresquet, quien por sus múltiples ocupaciones se ve impedido de prestar toda su atención a tan delicado cargo, pasando a ocupar un puesto de vocal en la directiva.

Para ambos jóvenes mi felicitación con el deseo de que en sus nuevos cargos se anoten resonantes triunfos.

DE LA TUTELAR.—Como prometí en mi crónica de ayer, hoy voy a comenzar a dar a conocer la relación de personas que han contribuído para las fiestas religiosas que en honor a la Santísima Virgen Nuestra Señora de la Asunción, se han venido llevando a efecto desde el día primero y que continuarán hasta el día 26 del presente mes, haciendo así posible que se llevaran a efecto las distintas procesiones de la Sagrada Imagen por nuestras calles.

Felipe Lima	$ 10.00
«Los Precios Fijos»	» 10.00
Carral y Compañía	» 10.00
Blanco y Núñez	» 10.00
Manuel Zorrilla	» 2.00
Fray Tomás de Zoloeta	» 5.00
Pedro Bouza y Hno.	» 1.00
Rodolfo Sánchez Luis	» 1.00
Francisco García	» 1.00
Goyanes y Hno.	» 1.00
Faustino Albuerne	» 3.00
José López	» 1.00
Alfonso Leeve	» 1.00
José Fernández	» 1.00
Felipe Jam	» 1.00
TOTAL	$ 58.00

TEATRO «CARRAL».—A las ocho y cuarto de esta noche, como de costumbre, dará comienzo en el nono coliseo la función de hoy con el siguiente programa:

«Zou-Zou», por la picaresca Josephine Baker; y «Doña Francisquita», por Raquel Rodrigo y Antonio Palacios.

José R. Arango de la Maza.

666 Liquido-Tabletas Gotas para la nariz. Caramelos

Domina la MALARIA en tres días. CATARROS en un día. Tónico y Laxante

Ha sido un éxito la exposición de Roberto Vázquez

La sabia gama de sus colores ha hecho que la crítica vea en él un artista temperamental

Ante los maravillosos cuadros, que en los salones del «Lyceum» expuso el gran paisajista cubano Roberto Vázquez, y que fué tan justamente galardonado por el plebiscito de los artistas y el público en general. Sus pinturas, están vivas en esas paredes de la sociedad del «Lyceum» y, él, tan muchacho, lo primero que sorprende al entrar en esta exposición es la madurez de sus obras, nadie dirá, a primera vista, que son paisajes de un joven, más bien parecen la obra de un viejo, por la pujanza.

Hay en Roberto Vázquez una humildad, una modestia juvenil, y tiene una mano de pintor formidable. Vázquez, tiene un sentido valeroso del paisaje, sus paisajes llenos de ambiente y de un bello colorido.

Roberto Vázquez, ha dejado con esta exposición que con tanto éxito expuso en el «Lyceum», sus facultades asombrosas en el paisajismo, afirmó sus amplios conocimientos y su bien cimentada fama como paisajista, sus cuadros tan excelentemente logrados: Orillas del Almendares, Casas del Husillo, Ermita de Monserrat, Cabeza de niño, Luz de mañana, Después de la tormenta, Día gris, Viejo pescador, constituyen las obras principales de la exposición de Roberto Vázquez, celebrada en la cultural sociedad del «Lyceum», con la muestra de sus obras, el resurgimiento de tan bellas obras de arte, resurgimiento que puede, sin disputa alguna, calificarse de insuperable en el movimiento estético contemporáneo.

EL BRIGADIER SEMIDEY.—El Jefe del Estado concedió audiencia ayer al señor José Semidey, ex brigadier del Ejército.

Temen persecución anti-semítica en Austria y E. Unidos

Un filántropo de 87 años que regresó de Europa a N. York, hace augurios de pesimismo

VIENA, agosto 23. (AP).—El periódico «Deutsches Volksblatt», bajo el título de «¿Existe en Austria el problema judío?», ataca a los hebreos, creyéndose que éstos sean los comienzos de una vigorosa campaña antisemítica. Dice el mencionado periódico que se está produciendo la «judaificación» del país, pues aunque los hebreos representan sólo el 5 por ciento de la población general de Austria, hay 2,500 médicos y cirujanos judíos de los 3,100 inscriptos en Viena, hallándose un largo tanto por ciento en los bancos, periódicos, escuelas y universidades.

El periódico termina diciendo:

«Existe en Austria un problema judío, que nace del instinto de propia conservación de un pueblo germánico y cristiano que vive al amparo del estado corporativo germano cristiano. Todo austriaco decente tiene que preocuparse de este problema» Añade la publicación que en próximas ediciones señalará cuáles son los métodos a seguir para la cristianización de Viena, dentro del marco de la Constitución.

Este periódico había mostrado siempre inclinaciones antisemitas

TEME UN PROBLEMA ANTISEMITA EN LOS ESTADOS UNIDOS

NUEVA YORK, agosto 23. (AP).—El filántropo de 87 años, August Hecksher, banquero de Nueva York, que acaba de regresar de Europa, manifiesta que el gran tanto por ciento de judíos que pertenecen al foro de esta ciudad, creará en su oportunidad una situación «llamada a causar perturbaciones».

De regreso en el «Europa», dice que conferenció con refugiados de Alemania que se encuentran actualmente en Inglaterra. Entiende que aunque él es también judío por parte de padre, reconoce que hay posibilidades de que en los Estados Unidos surja una cuestión semejante a la que ya se está padeciendo en muchos países europeos.

CRONICA HABANERA

(Continuación de la Pag. CINCO)

CARMITA VILLALOBOS

BODA PROXIMA.—Para el treinta del corriente, a las nueve y media de la noche, ha sido concertada una simpática ceremonia nupcial en la que serán contrayentes la encantadora señorita Carmita Villalobos Miranda y el joven ingeniero y arquitecto Delfín Molins y Pi.

Para este acto, el aristocrático jardín «Milagros» del Paseo del Prado, ha recibido la encomienda del adorno floral del templo, en cuyos diseños vienen ya trabajando.

También tendrá a su cargo el favorito «Milagros» el ramo nupcial de última creación.

DE TEMPORADA. — La señora Luz Burcet, distinguida esposa del doctor César Fernández Pollo, Fiscal de la Audiencia de Matanzas, se encuentra en la Habana de temporada.

Se halla hospedada en la hermosa residencia del doctor Manuel E. Montoro y de su esposa tan gentil e interesante Chiquitica González Chávez.

Una grata permanencia entre nosotros le deseamos.

EL GRAN CONCIERTO DE MAÑANA. — Un acontecimiento, en su doble aspecto artístico y social, será el concierto de mañana domingo, a las diez y media a. m. en el teatro Nacional.

Como hemos anunciado se trata del concierto reglamentario de la Orquesta Fiarmónica de la Habana, el prestigioso conjunto musical, que se honra presentando a la gran artista cubana Luisa María Morales, tan admirada por el público habanero.

La espectación que reina entre los numerosos amantes de la buena música para el concierto de mañana es grande.

Luisa María Morales, se presenta en los mejores momentos de su carrera tan llena de triunfos, pues son recientes los que ha obtenido en Ciudad de México donde su actuación durante dos años le conquistaron elogios y celebraciones tanto de la crítica como del pueblo mexicano.

Su programa, por lo selecto e interesante del mismo, será del agrado de todos.

Un acontecimiento, lo repetimos.

SIMPATICA FIESTA.—En la noche del jueves, ofreció una simpática fiesta en la residencia de sus padres en el Vedado, la bella y muy graciosa señorita Chona Pérez Benitoa.

Fiesta muy animada que congregó una selecta concurrencia.

Estuvo amenizada por la Orquesta Barreto Melody-s Boys, que ejecutó un magnífico programa de piezas bailables.

La concurrencia, de la que pasamos a dar cuenta a continuación, fué obsequiada espléndidamente con un exquisito buffet.

Citaremos primeramente, entre las señoras, a la gentilísima Lolita Boullón de Pérez Benitoa, madre de la festejada.

Herminia García de Hernández.

Natalia Quintana de Rodríguez Valiente, Chela Hernández Leal de Fernández Mederos, Americana Alvarez de Dominguez, Conchita Gato de del Valle.

Esther Espinosa viuda de Henríquez.

María Teresa Quesada de Sánchez, Carmen Pérez Benitoa, Juanita Rodríguez de Sánchez Villalba, Ostela Tomás de Cueto, y Zenaida Espinosa de Herrera.

Señoritas:

Conchita, Bibí y Sarita Espinosa, Mercy Ramón, Ada y Berta Armand y las encantadoras Antolina y Emilia María de Cárdenas.

Fillo Sánchez Villalba, Eva Olivé, Chiquitica Domínguez y Madaleine Gaye y Daisy Gutiérrez Rams, muy graciosas las dos.

Jóvenes.

Antonio Mendieta, René Guerra, Héctor Hidalgo, Chaguito Somodevilla, Luis Muñoz, Alfonso Albacete, Juan Espinosa Jr., Robertico Curiel, José Pedro, Lubín García, Marcelo Aragón, Oscar del Valle, Antonio Herrera y Manolo Pérez Benitoa, el joven de la casa.

DEL FESTIVAL BENEFICO. — El magno acontecimiento, la gran fiesta benéfica organizada por la Asociación de Damas del Ropero de San Antonio, cuya fecha se aproxima, ha despertado verdaderos entusiasmos entre los más destacados elementos de la socedad habanera, que siempre presta apoyo y protección a toda fiesta altruísta.

Se celebrará, como hemos anunciado, en el «Columbus Racht Club» la prestigiosa sociedad que se levanta en las márgenes del río Almendares, sitio poético y bello, escogido para este festival, el día siete de septiembre, comenzando a las seis de la tarde.

Y el día siguiente, ocho de septiembre, de tres a seis de la tarde, se celebrará la misma fiesta solamente para los niños.

La entrada para los mayores costará un peso, y para los niños veinte centavos.

Numerosos alicientes encontrarán los concurrentes a esta fiesta que ha sido denominada «Una noche en Sevilla y un amanecer en Venecia».

Habrá corrida de toros bufa con Joaquín Aristigueta y Lara.

Competencias de Natación con tres medallas de premios a los ganadores.

Combates de flores, confetti y serpentinas en el río.

Y multitud de kioscos que vienen organizando damas y señoritas de nuestra soicedad.

EN EL CLUB NAUTICO DE GUANABO.—Una brillante fiesta bailable se celebrará hoy en el Club Náutico de la Playa de Guanabo, en honor de sus asociados y familiares de los mismos.

Dicha fiesta dará comienzo a las nueve de la noche.

Y se llevará a efecto en la bellísima Glorieta que se levanta en punto céntrico de la incomparable playa habanera.

MARTI

El REY DE LOS ACEITES DE MESA únicos distribuidores Vda. e Hijos de Nicolás Castaño. S. L. Importadores de Víveres en General.

MURALLA No. 3. Teléfono M-8074.

COLEGIO CHAMPAGNAT

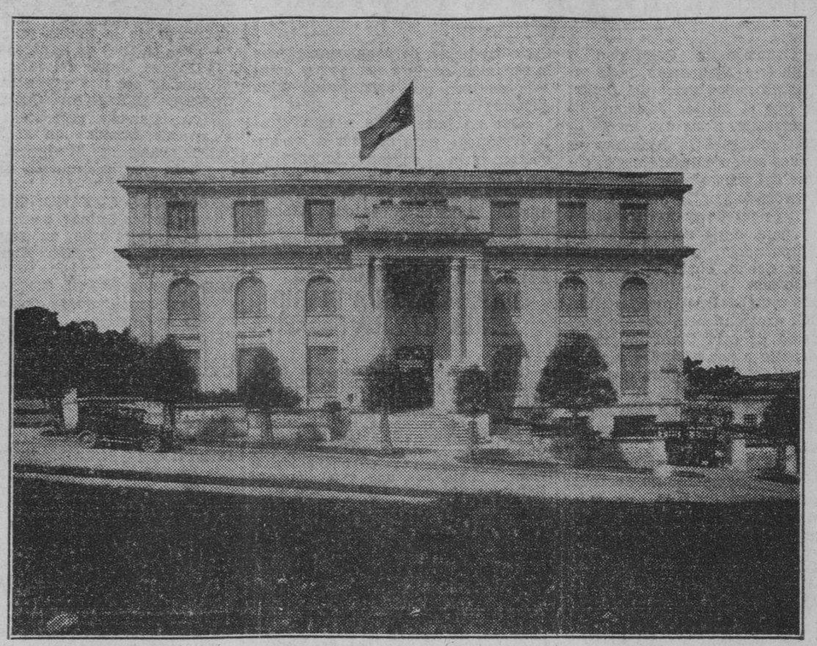

El gran colegio de los Hermanos Maristas, orgullo de la Víbora, tiene fijada la inauguración del nuevo curso escolar el día 2 de Septiembre, Para el 4 comienzan las clases de Comercio.- Los uniformes que puedan necesitar los educandos del citado plantel los encontrarán en esta casa; confeccionados con elegancia proverbial de nuestros trajes.- Esperamos cordialmente la visita de los alumnos del Colegio Champagnat.

FUNDADA EN 1876 — MARCA REGISTRADA

Antigua Casa de J. Vallés
San Rafael e Industria

EL DR. RICARDO MORAN.—A las diez y media de la mañana de hoy, por la vía aérea, regresará de los Estados Unidos el doctr Ricardo Morán, joven y prestigioso letrado que fué a Washington como miembro del Comité Ejecutivo de la Unión Social Económica de Cuba, representando a la Cámara de Comercio Cubana y también a la Asociación de Cosecheros y embarcadores de frutas y vegetales de la que es Secretario general.

Después de permanecer varios días en Washington se dirigió a New York en asuntos relacionados con su acreditado bufete.

Reciba nuestra bienvenida.

EN CAMPOAMOR.—Ayer fué día de gran animación en el simpático teatro «Campoamor», que presentó a sus asiduos un magnífico programa.

Se estrenaron dos bellas cintas: «La muerte en las nubes», de interesante argumento, interpretada por Lyle Talbot y Ann Dvorak y «Las fronteras del amor» por José Mojica y Rosita Moreno.

Estas dos cintas se exhibirán hasta el lunes próximo.

Para el martes se anuncia un programa de gran interés, que ha de llevar al simpático coliseo un numeroso y selectísimo público: la espectacular producción titulada «El Cuervo» por Bela Lugosi y Boris Karloff, y la más simpática cinta de estos últimos tiempos que se titula «Asegure a su mujer», interpretada por Raoul Roulién, Conchita Montenegro y Mona Maris.

NOTA DE DUELO. — Profundamente apenadísimos consignamos el fallecimiento del joven Roberto Lago Pereda, leader estudiantil que se distinguiera notablemente en las luchas contra el régimen de Machado, quien dejó de existir el miércoles en la ciudad de Miami, donde se encontraba, a consecuencia de un ataque fulminante de apendicitis.

La noticia de tan sentida muerte nos la trajo el cable produciendo gran pesar entre los numerosos amigos y compañeros de estudios del joven desaparecido que disfrutaba de grandes simpatías por su carácter jovial y sincero.

En el día de hoy y a bordo del «Munargo», llegarán a nuestra capital, los restos mortales del joven Lago Pereda, acompañados de su pobre esposa, la señora Polita Grau, con quien no hacía un año aún había contraído matrimonio.

En tan triste peregrinación viene también su atribulada madre, la señora Isabel Pereda viuda de Lago, la que pocos días antes había embarcado para Miami, a fin de pasar una temporada con su hijo.

Sea nuestro pésame sentidísimo para todos sus familiares.

EN LA PLAZA DE LA CATEDRAL.—Esta noche a las nueve, en la Plaza de la Catedral, tendrá efecto el gran concierto coral que la Secretaría de Educación ofrece al pueblo de la Habana.

La Coral de la Habana bajo la dirección de María Muñoz de Quevedo, tiene a su cargo el programa compuesto por obras tan interesantes como atractivas, destacándose la Salve del maestro Guillermo Tomás y su linda composición coral «Yo quiero ser el césped», «En mi rancho bonito», uno de los éxitos más ruidosos de la Coral, y «Amor dicen tus ojos», ambas de Ribera Baz, y «Maracas y BongE», de Emilio Grenet.

«La Mare de Deu», grandioso poema coral, y la «Itzayá», de Usandizaga, figuran en la primera parte.

Los espectadores podrán ocupar libremente las sillas de la gradería, pues la entrada es libre.

(Continúa en la página NUEVE)

✝

E. P. D.

La señora

MATILDE MARTINEZ VDA. DE MENENDEZ

Ha fallecido

Y dispuesto su sepelio para las 4 y media de la tarde de hoy, los que suscriben, hijos, hijo político y hermanos, ruegan a las personas de su amistad se sirvan asistir a la casa Lamparilla 90, para acompañar el cadáver al Cementerio de Colón.

Habana, agosto 24 de 1935.

Armantina, María, Carlos y José (ausentes); Consuelo Menéndez y Martínez; doctor Alberto Arango y Mestre; Carlos, Amelia y Soledad Martínez.

Defuncnioes ocurridas en la Habana

Sergio Díaz González, mestizo 24 años, Hospital C. García, Estrechez uretral.

Ramón Fernández, blanco, 72 años, Hospital C. García, Ulcera varicosa.

Francisco Abay, blanco, 29 años, Hospital C. García, Bronquitis crónica.

Caridad Abrague, blanca, 80 años, San José 208. Arterio esclerosis.

Abelardo Barreto, mestizo, 42 años, Hospital C. García, Embolia cerebral.

Eudencia Medina, mestiza, 31 años, Cerro 551, Cáncer de la matriz.

Ascención Valdés, mestiza 30 años, Cerro 519, Bronquitis crónica.

María de la L. Esparza, negra, 63 años. Hospital de Paula, Arterio esclerosis.

Mercedes García, blanco, 20 años, Doce número 25 Lawton, Entero-colitis.

Ramón Martínez, blanco, 3 años, finca las Torres, Bronconeumonía.

Fernando Calderón, mestizo, 51 años, Antón Recio 31, Bronquitis aguda.

Luis Wong, Amarillo, 39 años, D y 13 Reparto Batista, Tuberculosis pulmonar.

Victoria Avila, blanca, 68 años, Santa Irene 39, Neumonía.

Marcelino Díaz, blanco, 41 años, Quinta Covadonga, Septicemia.

Juana F. Lara, blanca, 5 días, Ave Menocal 137, Debilidad congénita.

Luis Pérez Machado, blanco, 60 años, Asilo Nacional Disentería.

Elena Díaz Martínez, negra, 5 días San Francisco 299, Debilidad congénita.

Alberto Oro y Oro, mestizo, 50 años, Oquendo 119, Nefritis aguda.

José San Justiz Marrero, blanco, 61 años, 23 núm 197, Tumor del Mediastino.

Félix Díaz González, mestizo, 55 años, Hospital C., García, Hemorroides.

Raúl Grillo, mestizo, 22 años, S. La Esperanza, Tuberculosis pulmonar.

Orlando Rodríguez, mestizo, 15 meses. Hospital Infantl, Toxi infección intestinal.

EL GOBIERNO AMERICANO HARA UN PRESTAMO A LOS COSECHEROS DEL ALGODON

WASHINGTON, agosto 23. (AP). No sin las protestas de los senadores del sur, el Gobierno anunció hoy que se haría un préstamo a los cosecheros de algodón, a razón de nueve centavos la libra. Por otra parte, se ha procedido también a establecer una escala de compensaciones por la cual cada cosechero obtenga por lo menos 12 centavos por libra que se produzca, siguiendo las determinaciones de la ley Bankhead.

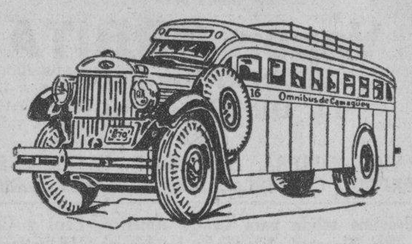

OMNIBUS DE CAMAGÜEY
(LOS MEJORES DE CUBA)

Inauguración de Nuevos Turnos

Dede el día 15 de Agosto, quedará establecida una nueva salida de la Habana a las 9.00 A. M. hasta Camagüey, extendiendo a la vez el turno de las 4.30 P. M. hasta Santiago de Cuba. Igualmente saldrá un nuevo turno de Santiago de Cuba a las 4 P. M. que rendirá su viaje en la Habana a las 10.00 A. M.

Nuestro horario de salidas completo es como sigue:
7.30 A. M. y 9.00 A. M. hasta Camagücy.
4.30 A. M. hasta Holguín.
6.00 A. M. 12.30 P. M. 4.30 P. M. 7.00 P. M. 11.00 P. M. hasta Santiago de Cuba sin trasbordo de ninguna clase.
RESERVE SU ASIENTO POR NUESTRO TELEFONO M-1715, o personalmente en nuestra Estación en el Hotel Pasaje por Zulueta entre San José y Teniente Rey.

Haga siempre sus viajes en nuestros Omnibus, son los más cómodos, los de mayor seguridad, los mejores de Cuba.

SEGURIDAD — HORARIO FIJO — CONFORT

LEA AHORA Bohemia

16 PÁGINAS MÁS

PORTADA A TODO COLOR

SALE LOS VIERNES

10¢

92 PÁGINAS POR EL MISMO PRECIO

M.E.C.D. 2016

SOCIEDADES ESPAÑOLAS

BASANDOSE EN LA TRASCENDENCIA DE UNA PROXIMA REUNION, «PRO-DEFENSA» DEL CENTRO GALLEGO SE DIRIGE CON ALTEZA DE MIRAS A LOS ASOCIADOS

«La Comisión de Pubilcidad y Prensa de esta Agrupación, hace saber a los asociados todos del Centro Gallego que el martes próximo, día 27 del corriente, a las 8 y media de la noche, celebrará la Asamblea de Apoderados sesión extraordinaria, para tratar del proyecto de Reglamento ya aprobado por la Junta General, a fin de promover lo necesario y urgente para darle solución definitiva, aprobándolo, al igual que la Junta de Socios, como es deber de ese organismo.

«Como estas sesiones revestirán indiscutible trascendencia Pro-Defensa, por medio de esta Comisión, invita cordialmente a sus afiliados y socios en general del Centro, para que concurran al Palacio Social el día 27 para darle fuerza moral a esta asamblea de la que se esperan grandes beneficios.

«Como se pronunciarán en este sentido los apoderados, no se sabe; pero hay motivo fundado para creer que en las postrimerías de su actuación, ese organismo máximo de la Sociedad habrá de comportarse con la reflexión, cordura, sensatez y hombría de bien que corresponde a su suprema autoridad.

«Que no falte nadie a esta «justa histórica» para conocer a los que quieren o no el engrandecimiento del Centro Gallego.

Por la Comisión de «Pro-Defensa» Miguel Bendamio; Antonio Gómez Blanco; Félix Moure.

LABOR QUE REALIZAN LOS DEPARTAMENTOS TECNICOS EN «CONCEPCION ARENAL»

En anteriores notas hemos dado a conocer la labor desarrollada en cada uno de los distintos departamentos de la Casa de Salud «Concepción Arenal». Notas interesantes, que demuestran el interés y celo que pone a disposición de las asociadas de «Hijas de Galicia», el Cuerpo Facultativo de aquel Sanatorio.

Hoy toca su turno al departamento de Cirugía Dental que, a cargo de tres competentísimos profesores, no cesa un instante de atender la inmensa cantidad de asociadas que se ven necesitadas del mencionado servicio.

En el transcurso del pasado mes, se efectuaron por los dentistas de la Casa de Salud, 956 consultas en la forma siguiente: Por el Dr. José F. de la Torre, 531; por el Dr. Gonzalo Fernández, 330 y por el Dr. Ovidio Miranda, 95.

Otro de los departamentos que aun no hemos mencionado, es el de Fisioterapia. En él se aplicaron 2002 sesiones durante el mes, correspondiendo 911 a Luz Alpina; 787 a Diatermia; 200 a corrientes farádicas; 100 a efluvios y 4 a Electro-coagulación. La Sala de Inyecciones y curaciones aplicó 6,986 inyecciones y efectuó 1,222 curaciones.

SE APROXIMA LA FIESTONA ANUAL DEL CLUB LUARQUES

El dinámico Presidente de la Sección de Propaganda y Fiestas del «Club Luarqués de la Habana», hace varios días viene actuando con una energía superior a la que acostumbra demostrar.

Hace unos meses los luarqueses «botaron la pelota» con su elegante «Bodas de Plata», acto que marcó el comienzo de nuevas actividades sociales de los luarqueses. El cronista aun recuerda con agrado la fiestona celebrada en los salones del Club Deportivo Asturias.

Dado el entusiasmo que anima al señor Presidente de Propaganda y Fiestas, hábilmente secundado por los vocales, de esperar es que la gran fiesta-banquete que se aproxima será algo que todos recordarán con alegría y orgullo.

Esperen los luarqueses algo nuevo y que sin duda los dejará a todos satisfechos y con deseos de que se repita.

Pronto anunciaremos la fecha de este acto.

EN LA NOCHE DE HOY. GRAN VERBENA EN «C. ENRIQUEZ»

De acuerdo con lo anunciado, en la noche de hoy, desde las nueve, tendrá efecto en los salones de «Curros Enríquez», sitos en Santos Suárez y Dolores, Jesús del Monte, la soberbia fiesta bailable «Dulce amanecer», la cual promete resultar brillantísima, ya que la juventud habanera se propone asistir a tan interesante acto, el que amenizarán la orquesta de Antonio María Cruz y la popular Sonora Matancera.

Hoy, pues, se bailará toda la noche en «Curros Enríquez». Los caballeros sólo pagarán cuarenta centavos por la entrada. Las damitas tendrán acceso gratis.

DESPIERTA ENTUSIASMO INIGUALABLE LA FIESTA DEL 1 DE SEPTIEMBRE

La comisión organizadora de la formidable fiesta «Ensueño tropical» que tendrá efecto el día primero de septiembre, en los jardines de la compañía cervecera «La Tropical», no cesa de laborar a fin de que este acto sea uno de los acontecimientos de 1935.

Las candidatas al concurso de simpatía que por tal motivo se ha organizado, vienen recibiendo elocuentes pruebas de adhesión. Y estamos seguros de que las triunfadoras habrán de serlo en una justa muy movida e interesante.

Debido a que numerosas familias han separado ya merenderos, se advierte a las que aún no los han solicitado, lo hagan lo más pronto posible, en Monserrate 125, altos, todos los días de 8 a 10 de la noche.

Un éxito sin precedentes alcanzará el día primero de septiembre la fiesta «Ensueño tropical». Por cincuenta centavos que pagarán los caballeros, disfrutarán de alicientes incomparables. Y en lo que respecta a las damas y damitas, tendrán acceso gratis.

DIFICILES OPERACIONES SE PRACTICAN A DIARIO EN LA QTA. LA BENEFICA

Continúan practicándose sin interrupción en la casa de salud «La Benéfica», del Centro Gallego, las más difíciles operaciones que se conocen en la cirugía moderna.

Hoy tenemos que hablar, en primer término, de la operación radical de Killan, consistente en una sinositis frontal doble, con una evolución antigua y anormal, de modalidad difícil de diagnosticar, la cual le fué practicada al socio señor José Cribeiro que hoy se halla en franca curación y muy reconocido al especialista Dr. Antonio F. Barrera por su indiscutible acierto en un caso de tal naturaleza.

La otra operación a que nos referimos, le fué practicada con toda felicidad al socio señor Antonio Prats y Carmona. Se trataba de una enfermedad conocida por grifo-sarcoma, de la amígdala izquierda, tumor canceroso que le ocupaba toda la faringe, haciendo dificilísima la alimentación.

Antes de la operación la practicó el doctor Rogelio Stincer, la ligadura de la carótida externa, y a los seis días el doctor Barrera llevó a cabo la extirpación total del tumor, siendo el paciente dado de alta a los dos meses, completamente curado.

Lo mismo el señor Cribeiro que el señor Prats, en cartas dirigidas al Presidente social, tienen frases de sincero agradecimiento para el doctor Barrera, así como para los demás empleados subalternos, a quienes son deudores también de gratitud por las atenciones que ellos han recibido.

ACUERDOS TOMADOS POR EL COMITE EJECUTIVO DE LA COLECTIVIDAD CANARIA

Ha celebrado sesión reglamentaria del mes de agosto el Comité Ejecutivo de la Asociación Canaria, bajo la presidencia del señor Ignacio Padrón Hernández, Presidente General en la cual se trataron muy importantes asuntos.

Se hizo constar el sentimiento de este organismo por el fallecimiento del señor Francisco Dieppa, ex-Presidente de la Delegación de Cabaiguán, ocurrido en días pasados, enviándose escrito de pésame a la referida Dependencia con el ruego de que se sirvan hacerlo extensivo a sus familiares.

Al conocerse el resultado de las Elecciones Generales celebradas con mucho entusiasmo en la propia Delegación de Cabaiguán, se dispuso que después de la toma de posesión de la nueva Junta Directiva electa se le haga una visita por una Comisión del Comité Ejecutivo.

En lo concerniente a los distintos particulares de importancia suma relativos al desenvolvimiento interno de la Casa de Salud, fué aprobado sin reparos, el estudio presentado por el Presidente y Vice de la Sección de Sanidad, estableciendo una nomenclatura de Dietas de Pensionistas y acompañantes de aquel establecimiento.

Otras resoluciones que se adoptaron por el Comité Ejecutivo las daremos a conocer en próximas notas

«UNA NOCHE EN CANARIAS» TENDRA EFECTO EL SABADO

A medida que transcurren los días es mayor el entusiasmo entre los elementos de la Sección de Recreo y Adorno, preparando la Verbena que bajo el título «Una Noche en Canarias» anuncia para el sábado, 31 de los corrientes.

El Presidente de la Comisión, señor Pedro Bullaudy, así como los señores José F. Mora, Miguel A. Díaz, Jr. Pedro Muñiz y el insustituible Secretario señor Cándido Jimeno, no tienen momentos de descanso en su preparación.

La orquesta de Raimundo Pía, el Jazz de los Hermanos Romero y el Sexteto «Gloria Matancera» son los encargados de los bailables.

Las invitaciones deben solicitarse en la Secretaría de la Sección de Recreo y Adorno, durante las horas de 1 a 6 de la trade y de 8 a 10 de la noche.

LOS POPULARES ASTURES Y SU JUNTA EXTRAORDINARIA

«Se cita por este medio al Comité Ejecutivo del Partido Popular Asturiano a Junta Extraordinaria que tendrá efecto en su local social, Egido 2 altos del Centro Castellano hoy sábado, a las 8 y 30 de la noche.

Teniendo en cuenta la transcendencia de los asuntos a tratar en dicha junta, se ruega la más puntual asistencia del Comité Ejecutivo.

M. Fernández Morán.
Secretario de Correspondencia.

ACTOS PARA HOY

SOCIEDAD CURROS ENRIQUEZ: Soberbia fiesta bailable desde las nueve de la noche, en sus amplios salones de Santos Suárez y Dolores, Jesús del Monte, amenizada por dos orquestas.

CASINO ESPAÑOL: Gran fiesta por la noche, para los asociados y sus familias en el hermoso balneario de Marianao, amenizada por la orquesta «Havana-Casino».

DEPORTIVO LUYANO: Gran festival de las Reinas, desde las nueve de la noche, en sus propios salones de Teresa Blanco número 49.

CIRCULO ESPAÑOL SOCIALISTA: Conferencia de la doctora Loló de la Torriente, a las nueve de la noche, en Prado número 70, altos.

COMITE CENTRALISTA ASTURIANO: Asamblea general extraordinaria a las ocho y media de la noche, en Estrella y Subirana.

PARTIDO POPULAR ASTURIANO: Junta extraordinaria del Comité Ejecutivo a las ocho y media de la noche, en los salones del Centro Castellano, situados en Egido y Dragones.

FIESTAS PARA MAÑANA

CIRCULO AVILESINO: Fiestona de San Agustín, a la una de la tarde, en la finca «Bastién» sita en Zapata y Paseo, en el Vedado.

CLUB TINETENSE: Gran jira social por la tarde a los jardines de «La Cotorra».

CLUB LLANERA: Excursión social al vecino pueblo de Surgidero de Batabanó. Los excursionistas partirán de la Estación Central a las 9 de la mañana.

SOCIEDAD SAN CLAUDIO: Banquete de confraternidad social a la una de la tarde, en el salón Ensueño de la cervecería «La Tropical».

SOCIEDAD CURROS ENRIQUEZ: Brillante matinée bailable de 2 a 7 p. m. amenizada por Belisario López y el septeto Cauto.

DEPORTIVO CARMELO: Magnífico baile mañana, domingo, por la noche, en su bella terraza de Línea y 18, Vedado, amenizada por la orquesta de Calixto Allende y el conocido Quinteto de José Tomé, antes los Barcaleses.

VELADA SOCIAL EL 31 EN LA «ARTISTICA GALLEGA»

Para el próximo día 31 anuncia la prestigiosa Agrupación Artística Gallega una magnífica velada social. La directiva en pleno y el Comité de Damas vienen llevando a cabo una labor sencillamente estupenda, pues con frecuencia ofrecen funciones importantísimas.

En el programa a que hacemos referencia figura, en primer término, el juguete cómico «La sultana de Marruecos»; a continuación, otra obra de la misma índole: «Los hombres»; y como final, un soberbio acto de variedades.

Un nuevo rotundo éxito se anotará, sin duda alguna, la floreciente Agrupación Artística Gallega, cuyos amplios salones se hallan en Zulueta número 46, altos, casi esquina a Gloria.

LA CONFERENCIA DE HOY

Siguiendo su programa cultural, el Círculo Español Socialista ofrecerá hoy, a las nueve de la noche, un acto muy interesante en sus propios salones de Prado número 70, altos. Se trata de una conferencia titulada «El conflicto de la guerra europea y sus consecuencias», debida a la culta doctora Loló de la Torriente.

Quedan invitados, pues, todos aquellos que simpaticen con este tema, de indiscutible actualidad.

SORPRENDENTE CASO ACABA DE SER CURADO EN LA QTA. «LA PURISIMA CONCEPCION»

Perder la esperanza de curarse y la confianza en la ciencia es perder de antemano la partida. Esto estuvo a punto de ocurrirle al señor Valentín Bobes, quien por ser socio de la Asociación de Dependientes ha encontrado al cabo el camino de su salvación. La carta en que lo explica es la siguiente: «Dr. Bernardo Moas, Director de «La Purísima Concepción». —Muy señor mío: Perdóneme que le moleste, pero quiero participarle que soy socio de esta entidad hace ya muchos años; que desde hace tiempo vengo sufriendo d unos temblores en la mano y pie derecho, sintiendo como rígida la pierna y el brazo que me imposibilitan muchas veces para caminar y para hacer movimientos con ese brazo. Me vieron muchos médicos, pero yo me sentía empeorar. En ese entonces yo era motorista de tranvías. Cierto día me advirtió uno de los médicos de la Compañía que no continuara desempeñando el puesto por motivos de mi enfermedad. Me dirigí entonces a la consulta del Dr. Menéndez Crespo en el palacio social, y me sometí a su tratamiento con tan buena suerte, que mes a mes he ido mejorando, sobre todo últimamente. Actualmente estoy tan mejorado que muchas veces me olvido que estoy enfermo, y no experimento el mal estar de antes. Es tal mi mejoría que continúo de motorista en el tramo de Agua Dulce a Naranjito, manejando perfectamente. Por estas razones, yo le suplico señor Director que haga público este triunfo de la ciencia médica, no para reclamo del doctor Menéndez, sino para conocimiento general de los miles de socios que componemos esta Asociación, que se han de sentir orgullosos de los triunfos alcanzados en este Sanatorio. — Le anticipo las gracias, y quedo de usted muy atentamente, (fdo.) Valentín Bobes».

SENTIDO FALLECIMIENTO

Un distinguido miembro de la sociedad «El Valle de Lemus», el señor Manuel Losada Pérez, pasa en estos momentos por el dolor de haber perdido, en Monforte de Lemus (Galicia), a su amantísimo padre, don Manuel Losada, ciudadano ejemplar que dedicó sus largos años de vida a la práctica del bien.

Descanse en paz el alma bondadosa de don Manuel, y reciban nuestro sentido pésame su hijo y demás familiares.

CENTRO GALLEGO

ASAMBLEA DE APODERADOS

SECRETARIA.

Por acuerdo de la Mesa de la Asamblea, de orden del Sr. Presidente de la misma, se convoca a los señores Apoderados para la reunión extraordinaria, que se celebrará a las ocho de la noche del día 27 de los corrientes en el salón principal de este Centro; y en la que se tratará, entre otros particulares, respecto del proyecto de Estatutos aprobado por la Junta General de asociados, en sesión recientemente celebrada.

Habana, 16 de Agosto de 1935.

Vto. Bno.
FERNANDO PREGO,
Presidente de la Asamblea.

RICARDO SOMOZA,
Secretario Actuante

RECITAL POETICO EN EL CIRCULO DE BELLAS ARTES EL PROXIMO VIERNES, 30

Ya está definido el programa que habrá de desarrollarse en la noche del viernes 30 del mes en curso, a las 9 de la noche, en el Círculo de Bellas Artes, en el anunciado recital de versos exclusivamente del novel poeta villaclareño Carlos Hernández, quien luego de decir su «auto-retrato», delegará en los recitadores Tony Isla, Merceditas Díaz, Armando Hernández, Pedro Alonso Navarro y Eduardo Boquet, la recitación de sus poesías, dotadas todas ellas de una innegable originalidad.

Los profesores Carlos Fernández Vilá y Valero Vallvé desarrollarán un breve intermedio musical compuesto de tres selecciones, una de ellas un «Preludio» del propio Fernández Vilá; y el dramaturgo Juan Domínguez Arbelo, que el año 31 ganó el Premio Nacional de Obras Dramáticas en un concurso organizado por el propio Círculo, tendrá a su cargo las palabras de exordio.

LA CELEBRACION DEL SORTEO EXTRAORDINARIO EN ORIENTE SERA MOTIVO DE GRANDES FIESTAS

Por primera vez se celebrará un sorteo fuera de La Habana desde que está establecida la Lotería en Cuba. Excursiones a Camagüey y otras provincias para concurrir a Oriente el día 8 de Septiembre. Doscientos mil pesos el Premio Mayor. La Lista Oficial será publicada en el NOTICIERO DEL LUNES

El día diez de Septiembre del año 1909, a las siete de la mañana, en el edificio que ocupaba la Secretaría de Hacienda, se celebró en la Habana el primer sorteo de la Lotería Nacional, que de nuevo se había establecido en Cuba republicana, a virtud de una Ley del Congreso, siendo Presidente de la República el General José Miguel Gómez.

La Secretaría de Hacienda se encontraba entonces en el vetusto edificio que hoy ocupa la Secretaría de Agricultura. El jurado de este primer sorteo celebrado, hace más de un cuarto de siglo, lo constituyeron el doctor Gustavo Alonso Castañeda, en su carácter de Director de la Renta de Lotería; D. Antonio J. de Arazoza, como Subsecretario de Hacienda; Eugenio L. Azpiazo, Presidente del Ayuntamiento de la Habana; Jorge Villar, Delegado de la Sociedad Económica de Amigos del País; José María Bérriz, Delegado de la Cámara de Comercio; Francisco Fernández, Delegado del Gremio de Barberos y licenciado Luis Toñarely, representante del Ministerio Fiscal, actuando, además, como notario público el doctor Carlos Lazcano y Arredondo.

LOS PRIMEROS PREMIOS

El premio mayor de este primer sorteo correspondió al número 10,967 y el valor del premio fué de sesenta mil pesos; el segundo premio fué el número 5.470, correspondiéndole la cantidad de diez mil pesos, y el tercero, premiado en cuatro mil pesos, le tocó en suerte al número 5.969.

Al acto del sorteo concurrieron, distinguidas personalidades del Gobierno, Senadores, Representantes y un público numeroso que llenaba por completo todo el amplio patio de la Secretaría de Hacienda.

26 AÑOS DE LOTERIA

Como pueden apreciar los lectores, por los datos anteriores, el día 10 de Septiembre próximo la Lotería Nacional lleva de establecida en Cuba veintiséis años. Durante todo ese tiempo, lo mismo que en la época de la Colonia, los sorteos se han efectuado siempre en la ciudad de la Habana. Por primera vez en tanto tiempo, va a celebrarse ahora un sorteo fuera de esta ciudad, y ha sido Oriente la primera provincia a quien le ha correspondido esta distinción.

EL 8 DE SEPTIEMBRE

Día en que el pueblo cubano conmemora y rinde cristiano homenaje a su Patrona la Santísima Virgen de la Caridad del Cobre, ha sido el escogido para llevar a cabo en la ciudad de Santiago de Cuba, el gran sorteo extraordinario denominado «Pro Fomento de Oriente», cuyo producto se destina a la construcción de diversas obras de carácter público en aquella región, figurando entre las principales la carretera que, partiendo de la Central, va al Santuario del Cobre.

EXCURSIONES Y FESTEJOS

No es necesario decir que la celebración de este sorteo extraordinario en Santiago de Cuba ha despertado inusitado entusiasmo. De Camagüey, de la Habana y de otros términos de la provincia oriental se proyectan excursiones para asistir a los grandes festejos que se preparan en la capital de Oriente, figurando como uno de los números principales del programa el sorteo de Lotería que tendrá efecto, a las nueve de la mañana de ese día, domingo.

El Parque «Céspedes», uno de los lugares más amplios y céntricos de Santiago de Cuba, ha sido el sitio escogido para levantar la tribuna donde se situará el Jurado y se instalarán los bombos y demás aparatos necesarios para llevar a cabo el acto.

Por su amplitud y por sus condiciones especiales miles de personas podrán ver en Santiago de Cuba cómo se realizan las operaciones del sorteo y satisfacer de este modo la curiosidad, ya que en el interior son muchos los ciudadanos que no han tenido esta oportunidad.

EL «NOTICIERO DEL LUNES»

La lista oficial de los números que resulten agraciados en este sorteo extraordinario se publicará íntegra en el «Noticiero del Lunes», Será éste el primer periódico que ofrezca a sus lectores los detalles del sorteo y la lista completa oficial.

Custodiados por el Secretario de la Administración de la Renta de Lotería, señor Alvaro Menéndez, serán traídos para la Habana el mismo domingo, en un avión, los tableros conteniendo los números premiados y en seguida, como de costumbre, se mandará a imprimir la Lista Oficial, que será publicada por el «Noticiero del Lunes».

DISTRIBUCION DE PREMIOS

La distribución de premios para este sorteo extraordinario tiene grandes alicientes para los jugadores. El primer premio es de **doscientos mil pesos**; el segundo, de **cincuenta mil pesos**; el tercero, de **veinte mil pesos**, y el cuarto premio, de **cinco mil pesos.**

Consta, además, de diez premios de mil pesos cada uno y un total de dos mil cuatrocientos cuarenta y un premios, siendo el menor de cien pesos.

Por cada fracción, que sólo cuesta veinticinco centavos, puede obtenerse la respetable suma de dos mil pesos.

DEMANDA DE BILLETES

La demanda de billetes para este sorteo extraordinario del día 8 de Septiembre ha sido verdaderamente extraordinaria. La emisión hecha no alcanza para satisfacer el enorme pedido que se ha recibido en la Renta de Lotería y se ha hecho necesario repartirlos equitativamente, para que todos los adquirentes pudieran cumplir sus compromisos.

EN LISTA Y PROPAGANDA

En el Negociado de Lista y Propaganda, a cuyo frente se encuentra hoy nuestro compañero en la prensa señor Salvador Quesada Torres, se ha trabajado intensa y activamente. Millares de folletos, pasquines y cartulinas alegóricas se han repartido profusamente por toda la República y esta divulgación tan acertadamente hecha por el compañero Quesada Torres, ha contribuido de manera poderosa, al mayor éxito del sorteo.

LO QUE DICE EL DIRECTOR

Hablando con el Director General de la Renta de Lotería, doctor Ramírez Sala, a cuyas gestiones se debe la celebración de este sorteo extraordinario en Santiago de Cuba, nos decía:

«Me siento verdaderamente satisfecho de que, tanto el coronel Mendieta como su Consejo de Secretarios, hayan modificado la Ley de Lotería concediéndome la autorización para celebrar en la capital de Oriente ese sorteo extraordinario dedicado a obras públicas en aquella región. Y mi satisfacción es mayor aún porque habiendo sido portador de la solicitud que me hicieran las autoridades todas de Santiago en el viaje que tuve el honor de hacer a aquella ciudad, acompañando al coronel Batista, esta solicitud no encontró obstáculo alguno y los orientales han sido complacidos. Además de ello entiendo que constituye una gran propaganda para la Lotería Nacional, que muchas personas presencien cómo se llevan a cabo los sorteos.

En cuanto al éxito del mismo lo estimo asegurado, no sólo por el fin a que se destina, sino también por la favorable acogida que ha tenido en el público», terminó diciéndonos el doctor Ramírez Sala.

A.—1 d. 24

CRONICA CATOLICA

ACTOS CATOLICOS QUE SE ANUNCIAN PARA MAÑANA

ASOCIACION CABALLEROS CATOLICOS DE CUBA.—Tengo el honor de invitarle a los siguientes actos señalados para el próximo domingo, día 25: A las 7:30 Misa de Comunión general en la Iglesia de San Francisco; a las 8:15 Desayuno en el salón de la Universidad Popular; a las 1:00 Solemne iniciación de candidatos, en la Iglesia; a las 11:00 Bendición e inauguración de nuestro nuevo local social, sito en la calle Obrapía, 23, altos, entre la sde Cuba y San Ignacio.

EN LA IGLESIA DE SAN FRANCISCO.—Celébrase en la Iglesia de San Francisco la fiesta patronal a San Luis, Rey de Francia, Patrono de la V. O. Tercera de San Francisco de Asís, con el siguiente programa: A las 7:30 a.m. Misa de Comunión general para los Terciarios Franciscanos, los cuales deben asistir a la misa vistiendo al exterior el Cordón y el Santo Escapulario. A las 9 a.m. Misa solemne y panegírico.

A las 3 de la tarde, la función mensual de la Archicofradía del Vía-Crucis Perpetuo.

EN LA IGLESIA DE JESUS, MARIA Y JOSE.—La Muy Ilustre Archicofradía del Santísimo Sacramento de la Iglesia Parroquial de Jesús, María y José, celebra los siguientes cultos: A las 7:30 a.m. Misa de Comunión general armonizada con cánticos por el tenor señor Tomás de la Cruz, Mayordomo de la Archicofradía. A las 8 a.m. Misa cantada por escogidas voces y sermón. Después de la Misa, exposición de Su Divina Majestad, procesión del Santísimo, bendición y reserva.

Invitan a estos solemnes actos eucarísticos, el Párroco Padre Vega; el Rector señor Ramón Vidal y el Mayordomo, señor Tomás de la Cruz muy estimado compañero en la Prensa.

EN LA IGLESIA DE LA MERCED

A las 8 a.m. Misa de Comunión general para las Hijas de María de la Federación de la Medalla Milagrosa. A las 9 a.m. Misa cantada y sermón.

EN SAN NICOLAS DE BARI.—Celebra la función mensual reparadora el Apostolado de la Oración con Misa de Comunión general. A las 9 a.m. Misa cantada y sermón por el Párroco Monseñor Juan José Lobato.

EN LA IGLESIA DE REINA. — A las 7:30 a.m. junta de Celadres y socios del Apostolado de la Oración. A las 8:00 Misa, plática y Comunión reparadora.

Después de la Misa, bendición del Santísimo Sacramento.

EN LA SANTA METROPOLITANA IGLESIA CATEDRAL.—A las 9 a.m. Misa solemne, sermón y visita a Nuestra Señora de la Caridad por su Asociación.

Invita a los asociados y fieles, la Presidenta señora Conchita Hernández Calzadilla.

EN LA IGLESIA DEL CARMEN.—El Jubileo Circular. La exposición a las 11:30 a.m. A las 5:30 p.m. Rosario, visita a Jesús Sacramentado, sermón, letanías de los Santos, procesión del Santísimo bendición y reserva.

EN LA PARROQUIA DEL VEDADO.—A las 5 de la tarde, exposición, Santo Rosario, Sermón, Procesión del Santísimo bendición y reserva.

EN LA PARROQUIA DE JESUS DEL MONTE. — Celebra la función mensual reglamentaria, la Asociación Pontificia de la Adoración Reparadora. A las 7:30 a.m. Misa de Comunión general. A las 9 a.m. Misa cantada y sermón por el Director, R.P. José Rodríguez Pérez. Después de la Misa, bendición y reserva.

EN LA IGLESIA DE BAUTA.—Solemnes cultos a San Judas Tadeo en la Iglesia Parroquial de Bauta. A las 10:30 a.m. misa y ejercicio. A las 5 p.m. exposición, Rosario, visita a Jesús Sacramentado y a San Hilarión, reserva y canto del Himno a San Judas Tadeo.

El Párroco, R.P. José María Fernández Gayol, invita a sus numerosos devotos.

EN LA PARROQUIA DEL CERRO. Celebra sus cultos mensuales la Asociación de San José, con Misa de Comunión general. A las 9 a.m. Misa cantada y sermón por el Párroco R. P. José Viera.

Después de la Misa, distribución de limosnas a los pobres, para ellos implora una caridad el P. Viera.

EN LA PARROQUIA DE GUANAJAY.—A las 8:30 a.m. ejercicio de los 21 Domingos de San Hilarión, Misa y plática evangélica. A las 10:30 los mismos ejercicios y plática doctrinal. A las 5 de la tarde, exposición, Rosario, visita a Jesús Sacramentado, a la Virgen María y a San Hilarión, bendición y reserva.

El Párroco, R.P. José María García del Valle, invita a los devotos de San Hilarión.

EN LOS DEMAS TEMPLOS.—Por la mañana, las Misas rezadas y cantadas de costumbre con la explicación del Santo Evangelio de la Dominica.

Por la tarde, exposición de Su Divina Majestad, Santo Rosario, lectura espiritual, visita al Santísimo, bendición y reserva.

Información Telegráfica

del Interior de la Isla

Por nuestros Corresponsales a través del hilo directo del DIARIO

PINAR DEL RIO

EL CLUB ROTARIO DE PINAR DEL RIO CONSIGUIO MEJORAS PARA LA CIUDAD

PINAR DEL RIO, Agosto 23. DIARIO. Habana.—El Club Rotario de esta ciudad, en sesión celebrada anoche en los salones del hotel «El Globo», tomó importantes acuerdos en pro del mejoramiento de Pinar del Río, figurando entre ellos pedir la inmediata instalación de los filtros del Acueducto, cuya agua contaminada está siendo causa de las enfermedades que sufre la población pinareña.

El teniente coronel Benítez fué invitado de honor del Club.

Una comisión designada al efecto, en unión de dicho distinguido militar, aprovechando la estancia en esta capital del Secretario de Obras Públicas ingeniero Ruiz Williams, lo abordó en torno al problema, siendo complacidos en las peticiones. —**G Rodríguez, Corresponsal.**

LA PROVINCIA PINAREÑA QUEDARA ANULADA COMERCIALMENTE SI NO SE APRUEBA EL TRATADO CON EL URUGUAY—PINAR DEL RIO, agosto 23. DIARIO, Habana. Los cosecheros de Tabaco de esta provincia han convocado urgentemente para celebrar una reunión extraordinaria el próximo domingo, con objeto de tratar sobre la inmedita aprobación del Tratado con la República del Uruguay, sin cuya saludable medida por parte de nuestro actual Gobierno, muy pronto la región vueltabajera quedará completamente anulada en el orden comercial.

La miseria reina en los campos por los bajos precios que alcanza la rama tabacalera, precisamente por la falta de política comercial demostrada al no concertar un convenio que como el que nos ocupa, que representa para Pinar del Río una cuestión de vida o muerte.

Los cosecheros están dispuestos a realizar cuantos esfuerzos sean necesarios para lograr que el Presidente de la República, el Secretario de Agricultura y el propio Consejo de Secretarios les hagan justicia, pero en caso de que nada de esto sirva para llevar a la práctica el mencionado Tratado, entonces decidirán no sembrar una sola mata de tabaco en toda la provincia pinareña, con lo que quedarán sin trabajo cerca de treinta mil obreros.

Alegan los cosecheros que el tabaco se está vendiendo—el que se vende afortunadamente—a menos precio del propio costo de producción, siéndoles absolutamente imposible continuar realizando siembras de ese producto.

En lo que respecta a nuestra parte como periodistas honrados y orientadores de la verdadea opinión pública y como representante de un diario de la seriedad y patriotismo como el DIARIO DE LA MARINA, podemos afirmar de una manera firme y categórica, que la no aprobación del Tratado con el Uruguay, servirá para condenar al hambre y la miseria por siempre a casi todas las familias vueltabajeras que viven de la zafra tabacalera. —GUILLERMO RODRIGUEZ, Corresponsal.

MATANZAS

HERIDOS EN REYERTA

CARABALLO, Agosto 23. DIARIO. Habana.—Anoche sostuvieron una reyerta en el pueblo de Bainoa, Norberto Casañas, de 48 años, y Francisco Villegas, de 24 años, vecinos de Bajnoa, ocupándole al primero el vigilante Miguel Maza un cuchillo y una cabilla de hierro, y al segundo un taco d billar.

Conducidos ambos a este pueblo, fueron asistidos por el doctor Vignier, médico municipal, quien apreció a Casañas una herida en el ipocondrio izquierdo y a Villegas una herida contusa en la región occípito frontal, así como en el antebrazo derecho y ambas rodillas y una herida en el pabellón de la oreja derecha y en el dedo anular de la mano izquierda. Todas las heridas fueron certificadas de leves. **José L. González, Corresponsal.**

ORIENTE

CAMPAÑA CONTRA EL PROHIBIDO

SANTIAGO DE CUBA, Agosto 23. DIARIO. Habana.—Las autoridades han ordenado suspender toda clase de juegos prohibidos, que tenían a la ciudad convertida en un Montecarlo. El Ejército se propone terminar con la racha del vicio.—**García, Corresponsal**

SERA RECONSTRUIDO EL «PARQUE DE LA LIBERTAD»

SANTIAGO DE CUBA, Agosto 23. DIARIO. Habana.—Por iniciativa del teniente coronel Rodríguez, Jefe del Regimiento «Maceo», dentro de breves días comenzarán las obras de reconstrucción del «Parque de la Libertad», que está abandonado y sin luz a pesar de hallarse en el centro de la ciudad.

El Parque será hermoseado, habiendo ofrecido su ayuda el Gobernador Pérez André y el Alcalde doctor Ganivet.

NO HAN APARECIDO LOS RESTOS DE ARADAS

Mañana serán puestos a disposición del Tribunal de Urgencia, el Administrador del Cementerio y 27 empleados complicados en la desaparición de los restos del comerciante español don José Aradas Santos, por cuya devolución exigieron los «gansters» mil pesos.

El Alcalde decretó esta mañana la cesantía de dicho Administrador y demás empleados, continuando el cementerio tomado por la Policía Municipal.

Los restos de Aradas no han sido encontrados, realizando esfuerzos las autoridades para descubrir el escondite. **García, Corresponsal.**

Más INFORMACION TELEGRAFICA en la página DIECISEIS

GACETILLAS

LARA: «DAVID COPPERFIELD»

Hoy un acontecimiento grandioso en el simpático y preferido cine «Lara», de Prado y Virtudes; teléfono A-1542, con su temperatura primaveral y buena proyección y sonido, con el estreno de la regia y brillante super excelsa joya de grandioso argumento «David Copperfield», de W. C. Field y Lewis Stone. Otra soberbia y valiosísima producción «La mujer que he creado», de Robert Montgomery, completando el programa comedia y variedades. Mañana domingo «Andrajos de la opulencia», «Over The Country» y «David Copperfield».

UNIVERSAL: «EL MISTERIO DE LA SELVA»

Están de plácemes los concurrentes a este simpático y fresco cine «Universal», el preferido del público por sus inmejorables programas, con el anuncio de la exhibición de la sensacional y emocionante Serie en 12 Episodios, que se exhibirá completa, titulada «El Misterio de la Selva» por Tim Tyler. Otra muy intensa y emocionante producción «El Terror del Arizona» de Ken Maynard, completando el programa una preciosa comedia. La función es continua de 1 a 6 y de 6 y 30 a 11 y 30. Mañana domingo, «Contra el Imperio del Crimen», película de pistoleros y «El Mujeriego», Episodio 9 «El Rey de las Nubes».

ACTUALIDADES: GRANDES PROGRAMAS

Hoy sábado en función continua de 2 a 11 y 30 se ha combinado en el gran coliseo «Actualidades» de Monserrate 8 y 10, teléfono M-5575, con su temperatura primaveral, un programa muy valioso, comenzando con preciosa Comedia y Variedad Sensacional y llena de emociones la colosal película explicada en español «La Primera Guerra Mundial» tomada del natural. Regia y brillante super-joya «Señora Casada Necesita Marido», por Catalina Bárcena y Antonio Moreno. Mañana «La Primera Guerra Mundial», «Señora Casada Necesita Marido».

«Esmeralda», este concurrido y preferido cine de las familias por sus regios y bien combinados programas, situado en Monte 242, teléfono M-4080, anuncia para hoy en tanda y noche dos preciosísimas y exquisitas películas, comenzando con Comedia, Cartón y Variedad. Una de las más suntuosas y maravillosas joyas del cine «Los Jinetes del Rey» de Carl Brisson y Mary Ellies. Colosal y soberbia super-producción «El Templo de las Hermosas» de Genovieve Tobin y Gary Grant. Mañana, «La Casa es Seria» y «Los Jinetes del Rey».

MODERNO: «VIVAMOS ESTA NOCHE»

Hoy sábado le ofrece este simpático teatro de la Víbora a su distinguido público, un selecto y atrayente programa integrado con dos de los últimos estrenos cinematográficos más sobresalientes de la Paramount y la Columbia; es como sigue: la producción Columbia «Vivamos esta noche», de Lilian Harvey, Tulio Carminati; y la producción Paramount «El lirio dorado» de Claudette Colbert, Fred Mc Murray; el cartón «La navidad del valiente»; la interesante cinta «Bellezas de Francia»; y un «Metrotone». Luneta hasta las 6.30 10 centavos; después 15 centavos; niños 10 centavos. Mañana gran matinée de 1 a 5: «Vivamos esta noche», «El lirio dorado», «El Rey de las nubes», «La navidad del valiente», «Bellezas de Francia», «El amiguito de Betty», y un «Metrotone». Sábado 31, matinée, tanda y noche, «La Hermana San Sulpicio», de Imperio Argentina.

INGLATERRA: «CUANDO EL DIABLO ASOMA»

San Rafael y Consulado, M-5527; 10 centavos de 1 y media a 6 y media y 15 centavos después, niños 10 centavos a todas horas.

Hoy, tarde y noche revista y la comedia «El Biznieto de Tarzán» y las super-producciones, «Cuando el Diablo Asoma», regia super-extraordinaria por Joan Crawford Clark Gable, y Robert Montgomery; y «El Abuelo de la Criatura», estupenda comedia por los colosos Stan Laurel, y Oliver Hardy.

A las 5 p. m. «Cuando el Diablo Asoma» y «El Abuelo de la Criatura».

Mañana, «Música en el Aire», estupenda atracción por Gloria Swanson, y John Boles; y «El Piloto Indomable» por Richard Talmadge.

La próxima semana, «Los Amores de Don Juan», «Serenata en Venecia» y «Os Presento a mi Esposa».

VERDUN: «UNA CHICA ANGELICAL»

Empezando la matinée a las 2 de la tarde la tanda a las 5 y cuarto, y a la noche a las 8,anunciamos para hoy el siguiente sensacional programa. Estreno de la magistral superproducción por la gran estrella Margaret Sullavan y Herbert Marshall que se titula «Una chica angelical», y la preciosa película de interesante argumento por Chester Morris y Mae Clarke titulada «Mis sirás». Una interesante revista, cartón, comedia llenarán el programa.

Precios: Matinée y tanda hasta las 6 y media. Todos cinco centavos

Después de las 6 y media: mayores 10 centavos. Niños, cinco centavos.

Mañana: «Una chica angelical» Margaret Sullavan.

«Pasaporte a la fama», Edward G. Robinson.

LINEA DEL PACIFICO
MALA REAL INGLESA

Próxima salida para Europa:

Vapor ORBITA
30,000 toneladas
14 DE SEPTIEMBRE
PARA
VIGO, CORUÑA, SANTANDER, LA PALLICE,
LIVERPOOL, CON ESCALAS EN NASSAU Y BERMUDAS

Próxima salida para Centro América, Perú y Chile
Vía Kingston, Jamaica y La Libertad (Ecuador)

Moto Nave "REINA DEL PACIFICO"
12 DE SEPTIEMBRE

Para informes DUSSAQ Co. Ltda. S. A.
Palacio del Centro Asturiano. Teléfono A-6540.

Compañía Trasatlántica Española

SERVICIO DE VAPORES CORREOS TODO EL AÑO.

El vapor correo
"CRISTOBAL COLON"
saldrá el 21 DE SEPTIEMBRE para,
VIGO, CORUÑA, GIJON, SANTANDER Y BILBAO
"vía: NEW YORK"

El vapor correo
"MANUEL ARNUS"
saldrá el 13 DE SEPTIEMBRE para,
CADIZ Y BARCELONA —vía New York—

Salidas para VERACRUZ:
Vapor "MANUEL ARNUS" .. .. Septiembre 4
Vapor "CRISTOBAL COLON" .. .. Septiembre 14

Agentes Generales:
GARCIA & DIAZ, Ltda. Palacio de la Lonja. Apartado número 1690. Telfs.: M-6911 y M-6912, Cable: Amgardiaz.

M.E.C.D. 2016

EL CUENTO DE HOY

EXPERIENCIA FEMENINA

Por PEDRO VALDAGNE

ROBERTO Metrain posee en el bosque de Colombes, una fábrica de barnices muy bien reputada. No es un negocio enorme, pero es interesante. A más de esto, tras algún tiempo, los pedidos aumentan. Hará falta dar a la empresa un empujón vigoroso, proceder a la reforma y mandar a uno o dos viajantes a solicitar pedidos.

Mientras la señora Elena Metrain habla de todo esto con su marido, éste sólo contesta con sonrisas y oposiciones. El señor Metrain no acepta sugestión alguna acerca de su actuación. Hace más de veinte años que él dirige su negocio, ha ganado dinero, y Elena, muy joven aún y sin experiencia, no le parece a él muy calificada para dar sus opiniones.

—Hay crisis por todas partes—confiesa él—; debemos esperar a que pasen los malos tiempos.

Elena, de espíritu claro y resuelto defensa, sin contradecir a su esposo que no está de más pensar en el porvenir. Si ella estuviera en su lugar...

Y he aquí que, por azar, se halla en el lugar del marido. Roberto Metrain ha caído enfermo. En un hombre de cincuenta años la próstata entra reiteradamente en juego. Los médicos acaban por diagnosticar una operación urgente. Primero la clínica, y después una larga temporada fuera, un cambio de aires.

Metrain será pues inmovilizado y tendrá que abandonar sus negocios. Se revuelve contra esta necesidad.

—¡Es bien simple! —dice a Elena—. No hay más que vender la casa, ya que no voy a poder atenderla. Por lo demás... como ella marcha bien. ¡Alto ahí! Esta no es la opinión de Elena. Su esposo va a sufrir una operación, cierto. Permanecerá largo tiempo en convalecencia, cierto también... Pero nada de todo esto justifica una decisión tan extrema como la de venderlo todo.

—¿No venderías tú la fábrica en tales circunstancias?

—No; porque no nos darían casi nada. Voy a proponerte otra cosa. Mientras tu estés enfermo, déjame echar un ojo a la fábrica.

Metrain, desde toda la altura de su cuerpo, mira a su muyer, y estalla en risa:

—¿Tú piensas dirigir el negocio?

—Voy a continuarlo. ¿Crees que fracasaré?

—Pero, mi pobre Elena... ¡Si tú no entiendes nada de nada!

—No tengo la pretensión de saber tanto como tú; pero sin que lo parezca, te he visto maniobrar en el negocio, y tengo mis previsiones tomadas.

—Tu proposición no puedo tomarla en serio. ¡Sería curioso ver cómo sales adelante!

—Entendido; seré yo la que despache la correspondencia.

—¿Y qué más?

—¿Qué más? Dictaré a la mecanógrafa las contestaciones urgentes, tomaré nota de los pedidos, los remitiré al departamento de expediciones, una vez hecho esto, iré a los almacenes a vigilar el abastecimiento de mercancías, con el fin de que no me falta nunca nada.

Metrain aplaudió burlonamente:

—¡Perfecto! ¡Perfecto! Y la elaboración, ¿sabes cómo se hace? ¿Conoces las materias que se emplean, las mezclas? ¡Verdaderamente, me haces reir!

—¿No tienes confianza en mí?

—¡Ninguna!

—Entonces, ¿persistes en vender?

—No puedo hacer otra cosa.

—¿Y mientras la fábrica se vende?...

—Mientras, claro, no te puedo impedir que hagas lo que sea necesario.

Fué al día siguiente cuando el señor Metrain se entregó a los cirujanos. Y fué al día siguiente, exactamente, cuando Elena tomó posesión de la dirección de la fábrica.

La operación fué penosa. El enfermo quedó más de un mes en la Clínica. Trasladado a una casa de convalecencia de los Vosgos, tardó en recobrarse.

Presentaba la apariencia ausente, indiferente, un hombre que no recuerda su vida activa de otros tiempos. Los meses pasaban sin mejoría. Vegetaba inerte. ¿Volvería alguna vez a su existencia normal?

Mientras, Elena había tomado su misión con empeño. Dió a la fábrica un impulso jamás visto. Había tomado un vendedor, que visitaba a los clientes y enviaba grandes pedidos. Había redactado un acircular a todos los que creía necesitados de su producto. Nadie olvidaba la Casa Metrain. También, como había pensado, tanteó la propaganda en los periódicos y en la radio: «No hay más que un barniz: «El barniz Metrain» —gritaban a diario periódicos y radio.

Gastó bastante dinero; pero la clientela aumentaba rápidamente; el mes anterior, por ejemplo, había colmado todas sus aspiraciones. Se levantaba a las cinco de la madrugada y se acostaba a las once de la noche.

—Cuando le rinda cuentas a mi esposo verá que no soy tan tonta como se imagina.

Mientras, la convalecencia de Metrain, seguía laboriosa; pero por fin se puso bueno y reemprendió sus actividades.

Helo aquí vuelto ya a Colombes, la mirada irónica recibiendo las explicaciones de Elena:

—Con que un vendedor!

—¡Fíjate en los pedidos!

—¡Una circular! ¡Oh, ocho mil francos de anuncios!

—Pero, amigo mío, este mes habremos hecho setenta mil francos de negocio. ¡La firma prospera!

—La casa lo que está es a punto de caerse. Voy a detener todas estas locuras. Volvamos a mis viejos métodos. Hace veinte años que los uso. No serás tú la que me haga cambiar de opinión. Considerémonos felices de que mi salud me permita recuperar la dirección del negocio, porque sino, no sabemos a dónde irías a parar.

Y fué al año siguiente de haber reemprendido su actuación y de haber impuesto de nuevo sus métodos que tuvo que recurrir a la quiebra, vendiéndose la fábrica en pública subasta y en las peores condiciones.

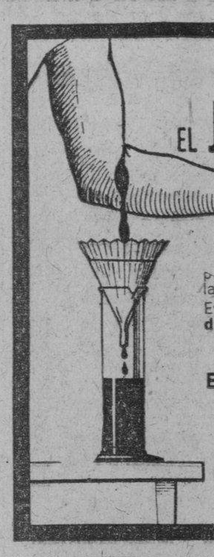

así como el filtro purifica el agua

EL JARABE DE RABANO YODADO

DE GRIMAULT Y Cía

purificará vuestra sangre, quitándole todas las impurezas que contiene.

Evitará a vuestros hijos las varias **erupciones del cútis, de la cabeza y del rostro.**

Es soberano en:

EL RAQUITISMO

EL LINFATISMO

Siempre bien tolerado, es el

DEPURATIVO IDEAL DE LOS NIÑOS Y DE LOS ADULTOS

De venta en todas las Farmacias

La Compañía Hamburguesa anuncia la venta de uno de sus barcos a Italia

HAMBURGO, agos o 23. AP.—La Hamburguesa Americana anunció hoy que el vapor «Resolute», que se hallaba en servicio para viajes alrededor del mundo hace tiempo, ha sido vendido a una firma italiana, que lo dedicará a transporte militar. Desplaza 19.703 toneladas.

CRONICA HABANERA

(Continuación de la Pág. SIETE)

QUINCE AÑOS

Irma G. Carratalá, señorita bellísima de la sociedad habanera, que en la fecha del día cumple la feliz edad de los quince.

La señorita Carratalá, ha terminado recientemente su educación en uno de los más renombrados planteles americanos.

Muchas flores y felicitaciones la acompañarán en su día.

Nuestro saludo.

ORIENTAL PARK.—Comenzando a las tres de la tarde, tendrá efecto hoy, en el Hipódromo de Oriental Park un magnífico programa de ocho carreras, en las que tomarán parte magníficos ejemplares, para delicia de los innumerables fanáticos hípicos.

Como todas las tardes de carreras, en el aristocrático Jockey Club se reunirán numerosas familias de la sociedad habanera, que han hecho aquel lugar el obligado punto de reunión en todas las fiestas hípicas.

Luis Fabré y su orquesta del Jockey, el afamado conjunto musical que tantos éxitos se anota a diario, actuará durante toda la tarde en el Club House.

LAS BODAS DE HOY.—Numerosas las bodas sebaladas para hoy, sábado.

A las seis de la tarde, en la Iglesia de San Juan de Letrán, unirán para siempre sus destinos la encantadora señorita Rosa María Valdés y el doctor Wilfredo Figueras González.

Desde «El Clavel», el elegante jardín de los hermanos Armand, llegará a manos de la novia el lindo ramo que lucirá durante la ceremonia, que será un artístico modelo especialmente diseñado para ella.

Para las seis y media de la tarde, en la Parroquia del Vedado, está anunciada una boda llamada a revestir gran lucimiento.

Son los contrayentes la bellísima señorita Gloria Rodríguez Arias y Rabell y el joven y culto doctor Agustín Canteñs y de Gonzalo, hijo del doctor Agustín Canteñs y del Calvo, Magistrado de la Sala Primera de lo Civil de la Audiencia de la Habana.

Desde «El Clavel», el gran jardín de las novias, como un regalo valioso de la linda señorita Anita Canteñs, hermana del novio, llegará a manos de la gentil «fiancée» el precioso ramo que lucirá en la ceremonia.

A las nueve y media contraerán nupcias la bella y gentilísima señorita Aída Pérez y López del Castillo y el joven Angel Badillo y Guijarro.

Esta ceremonia se llevará a efecto en la Parroquia del Vedado, que lucirá un lindo adorno de plantas y flores, que, como el ramo nupcial, será obra de los renombrados floristas de «El Clavel», el edén de los hermanos Armand.

EL GRAN BAILE DE ESTA NOCHE.—El Casino Deportivo de la Habana, la elegante sociedad de las inmediaciones de Palatino, vestirá esta noche sus mejores galas para el grandioso baile en honor de los triunfadores en las competencias de natación verificadas en la noche del sábado anterior en su magnífica piscina.

Trátase de una fiesta colmada de alicientes que comenzará con una gran comida en honor de los nadadores del Habana Yacht Club, Vedado Tennis Club, Miramar Yacht Club y Columbus Yacht Club que tomaron parte en las competencias y de los cronistas de sports de los diarios capitalinos.

Seguirá luego el baile hasta la madrugada amenizado por la incomparable orquesta de los Hermanos Castro, que alternará en la ejecución de los bailables con un conocido septeto.

Nuestra juventud elegante se dará cita esta noche en el Casino Deportivo de la Habana para disfrutar de esta fiesta encantadora que está llamada a revestir los caracteres de acontecimiento y que constituirá un triunfo más para la floreciente sociedad que preside el distinguido caballero, doctor Estanislao Cartaña.

MARY MORANDEYRA.—Nuestra exquisita poetisa y recitadora Mary Morandeyra, se propone ofrecer una interesantísima conferencia el próximo día seis de septiembre.

Se celebrará a las nueve y media de la noche en el Salón de Actos de Pro Arte Musical, auspiciada por la conocida institución del Vedado.

Dicha conferencia se titula «La Evolución de la Mujer», tema que comprende tres partes de gran interés.

En otra oportunidad ofreceremos más detalles sobre este acto.

RUMBO A VARADERO.—Con el objeto de disfrutar el resto del Verano en la Playa de Varadero, han salido ayer los distinguidos esposos Luis Castañeda y Kela Sancho en unión de sus hijos Luisito y Bely.

Grata estancia les deseambos.

FELIZ ANIVERSARIO.—En la fecha del día celebran sus Bodas de Plata, veinticinco años de felicidad conyugal, el respetable matrimonio Luis Fraga y María Hernández.

A las muchas felicitaciones que recibirán los esposos Fraga con tal motivo, unimos las nuestras.

Luis DE POSADA.

Cuando Ud. oiga estornudar, diga "Instantina!", en lugar de "Salud!", porque Instantina significa Salud cuando una persona comienza a resfriarse. Instantina es ultrarápida contra catarros, dolores y gripe. El *librito* de 3 tabletas, 10 cts.; la *cajita* de 8 tabletas, 25 cts.

Desde hoy sábado quedará anulado el acuerdo de pagar doble por la única sesión a los obreros de los muelles

El Jefe de Estado Mayor de la Marina de Guerra ordena se cumpla un fallo del Tribunal Supremo en ese sentido. Demora de un ferry por el huracán. 16 pasajeros trajo el Santa Marta

(INFORMACION GENERAL DEL PUERTO DE LA HABANA)

EL «CONTESSA».—Procedente de New Orleans llegó el vapor hondureño «Contessa», que trajo carga general, cuatro pasajeros para la Habana y conduce carga y 62 pasajeros en tránsito para Cristóbal.

Para la Habana llegaron en este barco los señores Charles Ranson y señora; José P. Rodríguez y el artista cubano, Raoúl Agostini Castillo, quien por haberse sobrepasado del tiempo que se le autorizó para residir en los Estados Undos ha sido devuelto por las autoridades de Inmigración.

Este joven fué conducido por miembros del Servicio Secreto de la Marina a la Sección de Investigaciones por si tiene algún asunto pendiente.

Entre los pasajeros en tránsito va un grupo de 16 muchachos vendedores de periódicos de New Orleans que disfrutan de una beca de viaje por premios obtenidos en un concurso de circulación y que darán el viaje redondo, del buque.

Ayer se les condujo a lugares interesantes de la capital, incluyendo a los diarios de la Habana para que vieran la salida de los vendedores de la Habana.

EL «ESTRADA PALMA».—El ferry «Estrada Palma» llegó de Key West con vagones de carga general y un pasajero, Mr. Aurelio M. Adams, manager general de la compañía.

RETRASADO POR MAL TIEMPO. El ferry «Seatrain Havana», que debió de llegar ayer, viene retrasado debido a haber tenido que demorar su ruta para evitar encontrarse dentro del área afectada por el huracán que va sobre las Bermudas.

EL «SANTA MARTA».—El vapor americano «Santa Marta», de la «Flota Blanca», llegó de Puerto Castilla con cargamento de frutas y 65 pasajeros para New Orleans, y 16 pasajeros para la Habana entre ellos el misionero americano George Stacey y familia, quienes proceden de Bolivia, donde, dicho misionero, estaba en misión de su cargo; el comerciante cubano Jerónimo Tovar y femilia; Chipa Friedman e hijo.

La casi totalidad de los pasajeros en tránsito son turistas y también viajan el piloto americano, capitán Gustavo Kelle y señora, el ingeniero Fran Mannix e hijo.

Salió este de madrugada para New Orleans.

BOY SCOUTS.—Esta noche, y por la ruta de la Florida, llegarán 100 boy-scouts que vienen en viaje de excursión y que tomarán parte en ejercicios militares que se organizarán en su honor.

LA RECAUDACION.—La Aduana de la Habana recaudó ayer, la cantidad de $91,087.50.

SE CUMPLIRA LA SENTENCIA DEL SUPREMO.—Durante la mañana de ayer, surgieron dudas sobre posibles conflictos obreros en el puerto de la Habana, por cuanto se anunció que elementos afectados por una reciente sentencia del Tribunal Supremo de la República, no la acatarían.

Intervinieron en el caso el Capitán del puerto, señor Eduardo Hernández, y el de la Policía Marítima, señor Oscar Hernández Murias, quienes cambiaron impresiones con navieros y represntantes obreros.

El caso consistía en que por uno de los muchos acuerdos de carácter verbal llevados a cabo entre la patronal de bahía y los gremios obreros se estableció lo que se llamó la Semana Inglesa, o sea que los sábados sólo se trabajarían las horas de 7 a 11 del día y se pagaría el jornal completo del da.

Este asunto fué motivo de muchos litigios ante la Comisión de Inteligencia Obrera y ante la Audiencia, y, al fin, llegó al Supremo, quien dictó el fallo que ahora nos ocupa y que consiste en que los patronos sólo tiene que pagar jornales dobles cuando los obreros trabajen en días festivos o en horas consideradas no laborables, las ocho horas que marca la ley, y que se observa en toda la República.

Sobre este fallo fué que se basa la protesta obrera, y la que motivó la actuación de las autoridades del puerto.

Puesto el caso en conocimiento del Jefe de Estado Mayor de la Marina, como jefe superior en cuanto a la conservación del orden público se refiere, en los asuntos marítimos, dispuso el Teniente Coronel González, que costara lo que costara se mantuviera íntegramente lo dispuesto por el Tribunal Supremo de la República y dió órdenes a sus subordinados para que en caso de cualquier conflicto se procediera con energía.

Posteriores noticias sobre el estado de ánimo de los protestantes, han puesto en posesión de las autoridades la creencia de que no habrá conflictos de ninguna clase sobre ese respecto, pues todos por parejo acatan la sentencia del más alto Tribunal de Justicia.

Desde hoy, sábado, pues, quedará anulado el acuerdo de pagar doble por la única sesión laborable del día a los obreros portuarios.

REGATAS EN EL LITORAL.—El Capitán del Puerto ha concedido la debida autorización al National City Bank Club, para efectuar en el litoral de la Habana el próximo domingo 25, regatas de botes de remos que se efectuarán desde el Castillo de la Punta hasta el Parque del Maine.

ACTUANDO.—Completamente restablecido, se encuentra actuando nuevamente en su cargo de segundo Capitán del Puerto, Teniente de Infantería de Marina, señor Jorge Ferrer.

BARCOS QUE LLEGARAN HOY. Hoy llegarán los siguientes barcos: el «Orizaba», de la New York and Cuba Mail, procedente de Veracruz y que trae carga y pasajeros para la Habana y New York; los vapores «Santa Clara» y «Santa Rosa», que proceden, respectivamente, de Valparaíso y San Francisco, ambos con carga y pasajeros; y el «Cuba», de Key West.

UNA BUENA PIEZA.—Los aficionados a la pesca, señores Manuel Sanz y Julio Salmón, lograron dar muerte ayer, a un gran pez que pesó 16 arrobas y que es de la especie llamada Emperador, pero el capturado era la hembra de la pareja que ellos vieron.

UNAS CONCURSANTES.—Entre los turistas que van en el «Santa Marta» figuran seis jóvenes que disfrutan de becas de viajes concedidas por el periódico «Viscksur Mississippi Eveling Pots», en un concurso de simpatías.

Al frente de ellas va el editor de dicho diario, Mr. Louis Cashman y familia.

El «Santa Marta» lleva para New Orleans, 44 mil racimos de plátanos; 2,100 libras de café; 50 de cacao y 300 de miscelánea.

LOS BAULES ROBADOS SALIERON BIEN DE LA ADUANA.—El sargento de la Policía Marítima, señor Perdomo, se personó ayer en la Sección de pasajeros y equipajes, de la Aduana, y de la que es Jefe el doctor Raoúl del Cristo al objeto de conocer los particulares sobre el despacho de tres baúles y un cartón que como carga trajo a la Habana la señora Isabel Ortega Alvarez, vecina de L número 162 en el Vedado, la que ha denunciado que de dichos baúles le faltan objetos de su propiedad que estima en mil pesos.

De lo actuado aparece que una vez corridos todos los trámites para pasar de la partida del Manifiestos que ampara dicha importación como carga, para ser despachado por declaración verbal, como equipaje, dado que dicha señora llegó como pasajera del vapor «Cuba» el día 14, y a presencia del vista, señor Quijano, del Inspector del Resguardo que lo condujo, de la señora Herminia Rodríguez y Ortega, familiar de la interesada, del Notario Público doctor Cano y del Agente de Equipajes Evelio Fernández, y Julio Miranda, Agente de Expreso, se procedió a abrir el mencionado equipaje, sin que se notara por ninguna de las personas que intervinieron el despacho, violencia de ninguna clase, sin que el vista Quijano, pudiera hallar en dichos baúles más que efectos personales de uso de la viajera que en ningún caso pueden ser justipreciados en la cantidad de mil pesos, y por tanto, se procedió a marcar de «salida» el tantas veces mencionado equipaje y que fué en su domicilio donde notó la falta que dice sufre la señora Ortega.

El Jefe de la Sección de Equipaje hizo constar que libra completamente de cualquier responsabilidad a la Sección de l que es Jefe, por cuanto se comprobó con amplia prueba testifical que los baúles salieron de la Aduana sin el menor reparo de los interesados ni ofrecer señales de violencias.

15.000,000 de pesos oro, están en las entrañas rotas del

Lusitania

en el fondo del oceano

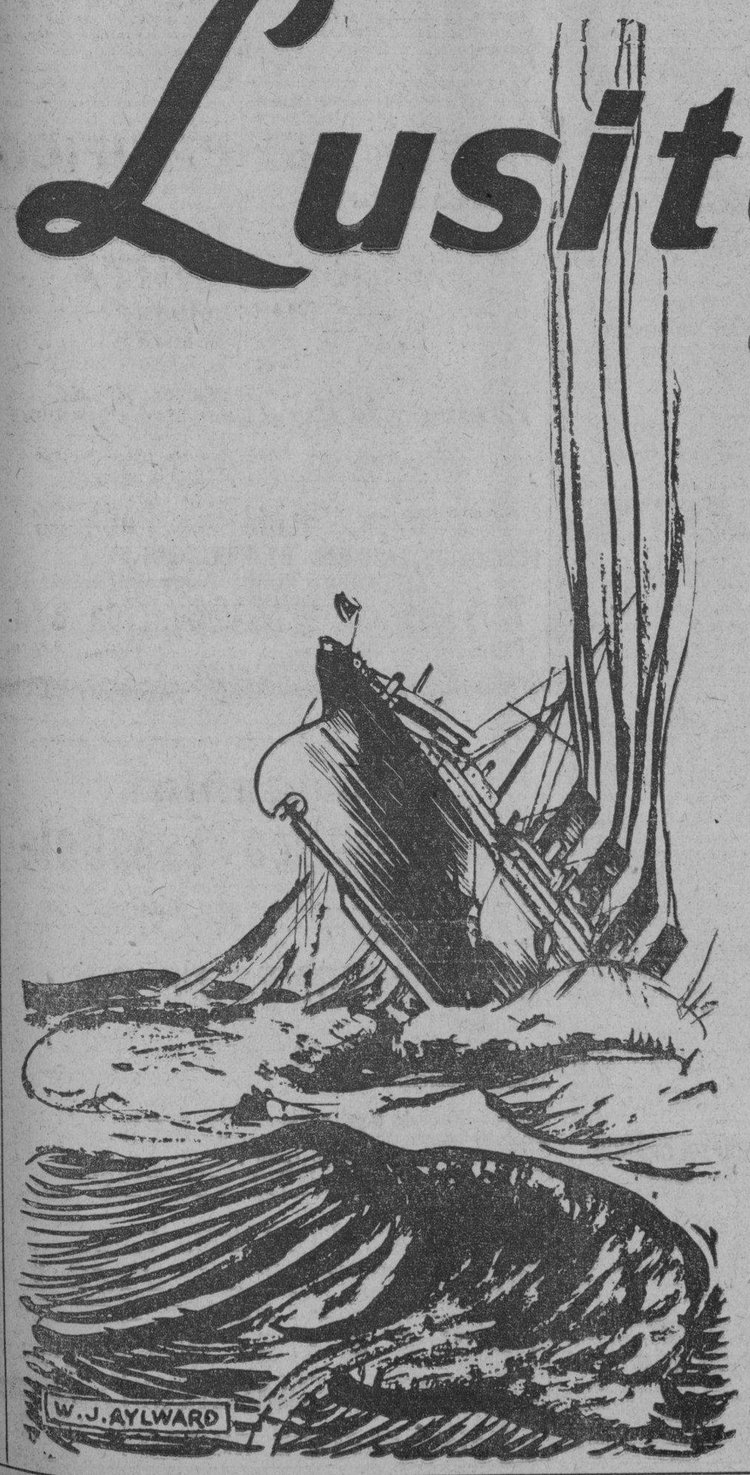

HOMBRES INTREPIDOS, QUE JAMAS CONOCIERON EL MIEDO, SE JUEGAN LA VIDA POR RESCATAR ESE TESORO.

Los lectores de AVANCE—a partir de hoy Sábado—conocerán minuciosamente los detalles de esta aventura audaz, relatados por uno de los más ilustres escritores del mundo: el novelista inglés Gilbert Mac Allister.

Un denso velo—el velo del misterio—cubre las circunstancias que rodearon el hundimiento del «Lusitania» en una tarde trágica, al principio de la Guerra Europea. Hay una incógnita en ese siniestro, que ha preocupado siempre a las potencias entonces beligerantes.

¿Llevaba el «Lusitania» a bordo un contrabando de municiones de guerra? Los Estados Unidos e Inglaterra lo niegan. Alemania lo afirma.

El «Orphin»—un barco equipado con toda suerte de aparatos novísimos para escrutar el fondo del océano—donde la Muerte está de guardia de continuo—está llevando a cabo los arriesgadísimos trabajos de rescate del tesoro del «Lusitania», cerca de la costa de Irlanda.

Se espera que la tripulación del «Orphin» recupere los quince millones de pesos, hundidos con el «Lusitania», y que, además averigüe si es cierto lo que afirma el capitan del submarino que hubo de atacarlo: que el bello buque llevaba a bordo contrabando de guerra.

El relato de Mac Allister, escalofriante, lleno de emoción e interés, se publicará exclusivamente en AVANCE a partir de su número de hoy, que, como sábado, es extraordinario.

El Dr. Pedro Montalvo

Participa a sus clientes que ha trasladado su consulta a la Calle 18 No. 4 (bajos) entre Calzada y Línea, en el Vedado. Teléfono F-5040. (De 3 a 5).

M.E.C.D. 2016

SE HAN HECHO NUEVAS E IMPORTANTES VENTAS DE CRUDOS DE CUBA, PUERTO RICO Y FILIPINAS A 3.50 CTS.

Amplísimo local

en piso principal de la Lonja, mide más de 500 metros cuadrados, se admiten proposiciones.

Vea al Admor. en el 3er. piso.

Teléfonos A-7772 --- A-7456

BOLSA DE LA HABANA

COTIZACIONES OFICIALES DE LA BOLSA DE LA HABANA

COTIZACION OFICIAL

Bonos y Obligaciones

	Comp.	Vend.
República de Cuba:		
Speyer, 1904	102	110
Deuda Int, 1905	84¾	87
Cuatro y medio, 1909	94	100
Morgan, 1914	97½	107
Morgan (5½) 1923	93⅞	97
O Públicas (5½) 1945	34½	35½
Obligs Oro (5½) 1935	19	40
Recibos de Depósito de Obligaciones Oro	11	20
Azúcar (5½) 1940	88	100
Rep Cuba, Morgan (Seriados) 5½% — 1927:		
H Vence 1 julio 1935	95	105
I Vence 1 julio 1936	93	103
J Vence 1 julio 1937	91	101
Ayunt Hab 1a Hipt	94	—
Ayunt Hab 2a Hipt	100	—
Centro Asturiano	30	—
B Territorial, Serie B	20	—
Cervecera	36	43
Cervecera Oblig no hipt	8	12
Gas	102	—
Hav Elec (Consol)	30½	34½
Hav Electric, Debentures Obligs no hipt	4½	5
Jarcia Matanzas	98	—
Edificio La Metropolitana, S A	8	—
Mercados de Abasto y Consumo 1a Hipt	38	50
Nueva Fábrica de Hielo	101	—
Papelera Serie B	89⅞	—
Teléfono	86⅛	—
Unidos	10½	—

ACCIONES

	Comp.	Vend
Banco Territorial	—	—
B Territorial (Benef)	—	—
Cervecera	26	40
Fec C Consolidados de Cuba, P	3½	4½
Cuba, R R	4	—
Fibras y Jarcia	10	—
Hav Elec Utilities Com, P 6 por 100	33	37½
Hav Elec Utilities Com, P 5 por 100	12	20
Hav Elec Railway Com, preferidas	2¾	6
Hav Elec Railway Com, comunes	⅜	1
Jarcia, P	42	—
Jarcia, C	7	12
Licorera de Cuba	3¾	5¼
Mercantil, La (Seguros)	70	—
Metropolitan Auto	100	—
Naviera, P	8	12
Naviera, C	1	2
Nueva Fábrica de Hielo	136	—
Nueva Fábrica de Hielo, beneficiarias	30	—
Pesca, P	25	80
Pesca, C	4	20
Teléfono, P	47½	55
Teléfono, C	10	—
Unidos	2½	4
Unión Oil	1	3

COTIZACION A TERMINO

Ayer, a las 3.30 p. m.

Entregas: días 15 y último de mes

Bonos y Obligaciones

	Comp.	Vend.
República de Cuba:		
Speyer, 5 por 100	102½	110
Deuda Interior	85½	87
Speyer, 4½ por 100	95	100
Morgan, 5 por 100	98	—
Morgan, 5½ por 100	94	94⅞
O Públicas, 1945	34⅞	35
Obligaciones Oro	19	40
Recibos de Depósitos de Obligaciones Oro	12½	20
Azúcar	90	—
Julio 1935, H Morgan	95	—
Julio 1936, I Morgan	95	—
Julio 1937, J Morgan	95	—
Ayuntamiento, 1a	97	110
Ayuntamiento, 2a	97	110
Centro Asturiano	30	—
Cervecera Internacional	37	42
Cervecera Internacional, Obligs no hipt	8	12
Gas y Electricidad	102	—
Hav Elec Ry Co	32¼	35
Hav Electric Ry Comp, Obligs no hipt	4⅜	5½
Jarcia de Matanzas	98¼	—
Nueva Fábrica de Hielo	101	—
Pap Cubana, Serie B	92	100
Cuban Telephone Co	85	—
Unidos	10	—

ACCIONES

	Comp.	Vend.
Cervecera Internacional	24	40
F C Consolidados, P	3½	4½
Cuba Railroad, Prefs	6⅛	—
H E Utilities, Prefs	34	38
H E Utilities, Pretes	12	20
Hav Elec Ry Co, P	3	6
Jarcia, P	44⅛	—
Jarcia, C	7	12
Licorera de Cuba	3¾	6
Naviera, P	8½	11½
Naviera, C	1¼	1¾
Nueva Fábrica de Hielo	136	—
Nueva Fábrica de Hielo, beneficiarias	31	—
Teléfonos, P	48	55
Ferrocarriles Unidos	2½	3⅞
Unión Oil Co	1½	5

MERCADO DE CAFE

Septiembre	—
Diciembre	4.99
Marzo	—
Mayo	5.12
Junio	5.25

MERCADO DE MANTECA

Septiembre	15.75
Diciembre	13.80
Mayo	12.60
Granel	16.22

CAMBIOS EN NEW YORK

Cierre ayer, en New York, recibido por el hilo directo de Luis Mendoza y Compañía:

Libra esterlina	4.96⅞
Francos	6.61¾
Pesetas	13.71

MUNICIPIO DE LA HABANA

Secretaría de la Administración.

Negociado de Policía

CONVOCATORIA

A EXAMENES DE ASPIRANTES A GUIAS O CICERONES DE FORASTEROS O TOURISTAS

Se convoca a todos los aspirantes a ejercer la Profesión de Guías o Touristas, para que concurran a esta Alcaldía, Departamento de Gobernación, el próximo día 29 a las 2 y 30 P. M. para presentarse a exámenes de eficiencia.

Son requisitos para ejercer esta profesión, los siguientes: Ser ciudadano cubano, no tener antecedentes penales y gozar de buena reputación en el orden personal o privado.

Necesitará cumplir todos los requisitos establecidos para el ejercicio de esta profesión, toda persona cuya ocupación o empleo consista en conducir, guiar, informar, ilustrar, o acompañar a Forasteros o Touristas, bien sea de los Muelles a sus hospedajes o en excursiones, viajes, gestiones, diligencias, paseos, diversiones, espectáculos, etc., dentro del Término Municipal, bien ejecute estas funciones en condiciones o bajo apariencias desinteresadas o gratuitas, o por remuneración directa del conducido, o en calidad de empleado, agente o funcionario de Hoteles, Bureaux de Información, Agencias de Tourismos, o cualquier persona mercantil o natural, será considerado GUIA o CICERONE, estará obligado a llenar y cumplir todos los requisitos establecidos para el ejercicio de esta profesión.

(Fdo.) **JORGE SAVIO,**
Jefe del Departamento

ASOCIACION CIVICA DE BENEFICENCIA

MANZANA DE GOMEZ 440.—HABANA

Por orden del señor Presidente y de acuerdo con lo que disponen los Artículos 6, 11 y 27 de los Estatutos de esta Asociación, se cita a los señores delegados de las entidades cooperantes, señores delegados de las Instituciones Participantes, y a los señores miembros del Comité Ejecutivo, para la continuación de la Asamblea General Anual comenzada en 31 de julio último, que tendrá efecto el próximo viernes día 30 de agosto de 1935, a las 4 de la tarde, en el Roof Garden del Hotel "Bristol", calle Amistad esquina a San Rafael, en esta capital.

DR. JULIAN M. RUIZ,
Secretario, p.s.r.

N. GELATS y Cía.

Habana. BANQUEROS Aguiar 106-108

Vendemos cheques de Viajeros
Pagaderos en todas partes del mundo
y Cartas de Crédito Circulares
en las mejores condiciones.

"SECCION DE CAJA DE AHORROS"
Recibimos Depósitos en esta Sección Pagando el 2 por 100 Anual.

Operamos en Marcos "ASKI"

BOLSA DE NEW YORK

Cierre de ayer por el hilo directo de L. Mendoza y Ca.

—A	
Am Radiator	18⅛
Adams Expr	8⅝
Air Reducc	141¼
Alaska Jun	16¼
Alleghany	1¾
Allied Chem	161
Allis Chal	28¼
Amer Can	138⅝
Am Car Fou	22¾
Am F Pow	7⅛
Amer Ice	—
Amer Inter	9⅛
Amer Loco	16¼
Am P Light	7½
Amer Smel	45½
Amer Sugar	54⅞
Am Sug, p	136
Amer T and T	138⅝
Am Tobac A	98
Am Tobac B	100¾
Am W Works	16
Am Woolen	8¼
Anaconda C	20
Atchison	51¼
Atlan Coast	26⅛
Atlan Ref	23½
Ass D Goods	14⅜
Auburn Auto	34¾
Aviat Cor	4¼
Amer Bank	27½
Amer Metal	23¾
—B	
Baldwin Lo	2½
Balt and Ohio	16¾
Bendix Avi	19¾
Best and Co	49
Beth Steel	38⅞
Borden Co	25½
Briggs	43⅝
Brook Man	44⅞
Byers A M	18¾
—C	
Can Pacif	11⅛
Cann Mills	35
Case T Mach	72¾
C de Pasco	57
Ches and Ohio	46¼
Chi R Isl	1¾
Coca Cola	244
Col Carbon	89
Comm and Sout	2⅛
Congoleum	37⅜
Cons Cigar	8½
Cons Gas	31¼
Cons Oil	9½
Cont Can	84¾
Cont Oil	22
Corn Prod	67¾
Coty Inc	5⅝
Cuba Co	—
Cub Amer S	6⅝
C Am Sug, p	71
Cmm-l Solv	19¾
Chesapeake	45¼
Col Fuel	2½
Cruc Steel	26
Cons R Cuba	4
—D	
Del Hudson	38
Del and Lack	16⅝
Drug Inc	9⅝
Dupont	116½
—E	
East Kodak	149½
El Auto Lit	28⅛
El Pow Lig	5¾
Elec Bond	14⅞
Erie (R R)	12¼
—F	
Fox Film C	16¼
Frep Texas	26¾
—G	
Gen A Tank	39¼
Gen Asphalt	19⅝
Gen Elec	31¼
Gen Foods	34¾
Gen Motors	43⅜
Gen Sig Ry	—
Gillet Saf	18⅛
Gimbel Bros	5¼
Gold Dust	16½
Goodrich R	9
Goodyear	20¼
Gen Bronze	8¼
Great North	21
—H	
Hershey, com	—
Homestake	381⅞
Houston Oil	16
Hudson Mot	10¼
—I	
Illi Cent	14⅞
Interb R T	19¾
I B Machine	—
Int Cement	29¾
Int Nickel	28⅞
Inter Tel	11¼
Illin Glas	98
—J	
Johns Mansv	66¼
—K	
Kroger Groc	30¾
Kresge S S	26½
Kelvinator	11⅝
Kennecot	23½
—L	
Lambert Co	25⅛
Ligg Myers	—
Loew-s Inc	41½
Loose Wiles	39¼
Lorillard	24⅞
Louisv Nas	43½
Ludlum Stl	24¾
Lehman Cor	92
Liquid Carb	29⅛
—M	
Macy (H R)	48¼
May Dept	50¼
Montgomery	35
Miss Pac, c	—
Miss Pac, p	3⅝
Minn Honeyw	—
—N	
Nash	15⅝
Nat-l Dist	28⅝
Nat-l Bisc	29¼
Nat-l Cash	17⅜
Nat-l Dairy	15⅝
Nat-l P Li	11⅞
N Y Central	24½
North Amer	21⅝
Norfolk and W	—
Nort Pacif	17⅝
—O	
Ohio Oil	11⅝
Otis Elev	19⅝
—P	
Packard Mot	4¾
Paramount	4¾
Pennsylvann	28¼
J C Penney	81
Pullman Co	42⅛
Pub Serv	42
Proc Gamble	52¾
Pure Oil	9¼
Puerto Rico	23⅞
—R	
Radio Corp	7¼
Rep I Steel	19⅛
Reynolds	55
Royal Dutch	4 3⅜
—S	
Safeway Sts	40¼
Sears Roeb	57⅝
Simmons Co	16
Soc Vacuun	12
St Paul, p	2½
So Pacific	19⅝
South Ry	9½
Stan Brands	14½
Stand Gas	7
Stan N J	46¾
Stan Oil C	34⅞
Stewart War	12⅜
Studebaker	4
Sun Oil	67½
—T	
Texas Co	21¼
Texas Gulf	34¾
Timken Roll	50¾
—U	
Union Carb	62
U Pacific	100
Union Oil	19
United Cor	5¼
Uni Cor, pfd	41
Unit Fruit	66
U S Rubber	14⅜
U S Steel	45⅝
U Aircraft	19½
U S Ind Alc	43½
—V	
Vanadium	19
—W	
Warner Bros	5⅛
West Union	47¼
West Elec	65⅜
Woolworth	61⅝
W Wrigley	77⅛

CAMBIOS

Tipos de venta, al cierre ayer, en Bancos de esta capital:

New York, cable	1/10P.
New York, vista	1/10P.
Londres, cable	4.97¾
Londres, vista	4.97½
Madrid, cable	13.74
Madrid, vista	13.72
París, cable	6.65
París, vista	6.64
Italia, cable	8.26
Italia, vista	8.25
Bélgica, cable	17.00
Bélgica, vista	16.98
Alemania, cable	40.42
Alemania, vista	40.40
Toronto, cable	⅛P.
Toronto, vista	Par.
Hong Kong, cable	50.10
Hong Kong, vista	50.00
Amsterdam, cable	68.05
Amsterdam, vista	68.03
Buenos Aires, cable	26.85
Buenos Aires, vista	26.83
Suiza, cable	32.79
Suiza, vista	32.76

Cotizaciones

NUEVA YORK, agosto 23. A. P.—Cotizaciones al cierre de la Bolsa de New York:

Acciones: 1.890.250.
Bonos: $17.599.300.

COTIZACION DE LA PESETA

La peseta española se cotizó al cierre del mercado ayer, a razón de 7.27.80 por dólar.

COTIZACION DEL FRANCO

El franco francés se cotizó ayer al cierre del mercado, a razón de 15.03 por dólar.

COTIZACION DE LA LIBRA

La libra esterlina se cotizó ayer, en el mercado local, a $4.97¾.

HABANA CLEARING HOUSE

Las compensaciones de cheques entre los Bancos asociados al Habana Clearing House, ascendieron, en la liquidación de ayer a $1.611.745.83.

Máquinas de Sumar
UNDERWOOD-SUNDSTRAND
Casteleiro y Vizoso

BONOS DE CUBA

Cierre ayer, en New York, recibido por el hilo directo de Luis Mendoza y Compañía:

	Comp.	Vend.
Speyer, 5%	99⅜	—
Speyer, 4½%	96	99½
Morgan, 5%	98½	—
Morgan, 5½	93	94
Obras Públicas	33¾	34⅞
Hav. Elec. Ry., 5%	—	—
Hav. Elec. Ry., 5%	—	—
Cuba Railroad, 7½	41¼	41⅞
Cuba Railroad, 5%	44¾	44⅞
Cuba Northen, 5½	49	50
Eastern Sugar	12⅝	13¾
Manatí Sugar, 7½	19½	27
Inte. Tel., 4½%	78	79¼

MERCADO DE METALES

Cierre ayer, en New York, recibido por el hilo directo de Luis Mendoza y Compañía:

Cobre	8.25
Oro en barra	35.00
Plomo	4.35
Manganeso	23
Níckel	35
Plata	65⅝
Lata	4.97½

THE BOSTON SURETY CO.
S. A.
FIANZAS INTACHABLES
Administrador General: MOISES MAESTRI
Manzana de Gómez 364-366 — Teléfono M-2517.
Garantizadas sus operaciones con Bonos de la República.

Usted puede obtener en un momento un giro o letra, transferencia de fondos por correo o por telégrafo, que son un medio absolutamente seguro y conveniente de remitir dinero.

THE BANK OF NOVA SCOTIA
O'Reilly & Cuba Oficios 28 Ave de Italia 63. Padre Varela 650
Camagüey Cienfuegos. Manzanillo and Santiago de Cuba

LONJA DEL COMERCIO

Cotización oficial para ventas al por mayor y de contado, de artículos de primera clase del día 23 de agosto de 1935.

Aceites:	
De Oliva, latas de 23 libras	16.25
Vegeta, latas de 90 lbs	12.00
Americano, en barriles, qq.	11.25
Girasol, en tambores	13.00
Vegetal, caja, 20 x 4	—
Ajos:	
Cappadres, 14 mancuernas	—
Id., de 28 mancuernas	—
Id., de 23 mancuernas	—
Id., de 40 mancuernas	—
Chilenos, de 40 mancuernas	0.30
Id., de 30 mancuernas	0.45
Id., de 20 mancuernas	0.75
Id., 28 mancuernas	—
Americanos núm. 1	—
Id. núm. 2	—
Cappadres 1a., 40 mancuernas	—
Mexicanos, qq.	—
Arroz:	
Canilla viejo	5.50
Saigón largo, núm. 1	3.90
Semilla, SQ., qq.	3.85
Siam Gardem, extra, 5x100, qq	4.40
Siam, 7 Estrellas	4.45
Valencia legítimo, qq.	4.75
Tipo Valencia, qq.	4.50
Id., id., SK	—
Americano, tipo Siaf	4.60
Id., id., SK	3.50
Avena:	
Blanca, chilena, qq.	2.80
Id., americana, qq.	—
Azúcar:	
Refino, primera, qq	2.10
Turbinado, extra, qq.	1.70
Turbinada corriente, qq.	1.65
Centrífuga, qq.	1.25
Bacalao:	
Noruega, 1a., qq.	11.00
Noruega, regular	10.50
Escocia, caja	9.25
Langa, caja	—
Café:	
Guantánamo, 1a., qq.	12.00
Id., Corriente	—
Lomas, qq.	14.00
Cebollas:	
País, qq.	—
Americanas, AB., qq.	2.10
Americanas	2.00
Gallegas, qq	—
Egipcias, saco	—
Sirias, saco	—
Chícharos:	
Quintal	5.00
Fideos:	
País, qq.	5.50
Frijoles:	
Negros del país, qq	5.25
Negros, orilla, qq.	—
Negros arribeños, qq.	—
Colorados largos, qq.	6.25
Colorados, medianos, qq.	5.25
Rosados, Mexicanos, qq.	4.80
Carita, país, qq.	3.25
Japoneses Othenassis, qq.	5.00
Europeos, qq.	—
Marrow, europeos, qq.	4.75
Chilenos, cristal, qq.	5.50
Colorados, mexicanos	—
Blancos, mexicanos	—
Colorados chilenos	—
Garbanzos:	
Cribados, qq.	6.75
Sin cribar, qq.	6.25
Harina:	
De trigo, 2a., marca c. 7.00 a	8.00
De maíz, qq.	3.50
Jamón:	
Paleta, qq.	29.00
Pierna, qq.	40.00
Manteca:	
1a., ref., en terc., qq.	23.50
Id., rf., latas de 100 lbs.	—
Compuesta, qq.	21.50
Mantequilla:	
Asturiana	—
Maíz:	
Maíz, Habana, qq.	1.70
Gibara, qq.	1.70
Patatas:	
Del país, blancas, qq.	—
Id., rosadas, qq.	—
Semilla, blanca, saco	—
Americana núm. 1, sacos de 100 libras	2.30
Americanas N. 2, sacos de 100 libras	2.00
Pimientos:	
Españoles, cuartos, 1a., caja.	6.00
Queso:	
Patagrás, crema entera, qq.	34.00
Id., del país, qq.	20.00
Sal:	
País, molida, saco de 200 lbs.	2.65
Espuma, saco de 100 lbs	3.10
Id., importada, 90 lbs.	—
Americana, molida, 20 lbs.	3.70
Tasajo:	
Pierna, qq.	24.00
Surtido, qq.	21.00
Tocino:	
Barriga, 16 x 18, qq.	25.00
Especial, 20 x 30 qq.	24.00
Tomates del país:	
Natural, de 1 kilo, caja	3.50
Id., caja de 100 cuartos	3.75
Puré, cuarto, caja	3.75
Id., octavo, caja	—
Id., de 1 kilo, caja	—

ACCIONES DE LOS BANCOS

Guaranty	310
Chase Bank	36⅛
City Bank	33
Irving	16⅜
Chemical	49½
Bankers	71½
First National	1.820
Hanover	137½
Boston	44
Royal Bank	142

CASTELEIRO Y VIZOSO
TALLER DE REPARACION
MAQUINAS DE ESCRIBIR

VALORES

Ayer actuaron firmes en el mercado local de valores, los bonos de Speyer, del cuatro y medio y cinco por ciento; los de Morgan del cinco y los Seriados; los de la Deuda Interior 1905; los del Plan de Estabilización del Azúcar; los de la Papelera Cubana. Gas, Nueva Fábrica de Hielo y Jarcia de Matanzas, y las Obligaciones del Ayuntamiento.

Los bonos de Morgan del cinco y medio por ciento experimentaron alguna baja.

También declinaron los de Obras Públicas, atribuyéndose ello a las declaraciones publicadas anteayer en la tarde y ayer en la mañana. Pero al cierre estos bonos encontraron el apoyo de los profesionals, que no experimentan la impresionabilidad que domina a la mayoría del público en cualquier momento.

Las acciones preferidas de la Cuban Telephone y las fundadoras y beneficiarias de la Nueva Fábrica de Hielo, actuaron con la misma firmeza que han venido ofreciendo estos días. Las otras acciones, en general, estuvieron pesadas desde la apertura hasta el cierre del mercado.

En el salón de contrataciones de la Bolsa de la Habana se operó en la mañana en $1.000 de bonos de Morgan del cinco y medio al tipo de 94; en otros $1.000 a 94.1|4, y en $1000 de bonos de Obras Públicas a 34.3|4.

Durante la cotización oficial de la mencionada Bolsa se operó en 50 acciones únicas de la Cervecera Internacional, al tipo de 26.

Otras operaciones se efectuaron durante el día, en varias emisiones de bonos y pocas acciones.

GANADO

PRECIOS EN PIE

Precios pagados por compradores, entregado el vacuno en el punto de origen, y en esta capital el de cerda y lanar:

	Ctvs. Libra
Vacuno, a	3½
Cerda, de 7 a	8
Lanar, a	2½

LOS PRECIOS DE LA CARNE

Los precios que rigen en los Mataderos, son los siguientes:

	Ctvs. Kilo
Vacuno, a	16
Cerda, de 25 a	30
Lanar, de 15 a	20

MATADERO DE LUYANO

Se sacrificaron ayer, en el Matadero de Luyanó:

	Cabezas
Vacuno	67
Cerdos	39
Carneros	17

MATADERO INDUSTRIAL

Se sacrificaron ayer, en el Matadero Industrial:

	Cabezas
Vacuno	109
Cerdos	136
Carneros	39

CARROS ENTRADOS

No hubo.

CIERRE DE LOS VALORES EN LA BOLSA DE N. YORK

NUEVA YORK, agosto 23.— Ni la fuerte presión de las ofectas en las emisiones de servicios públicos, ni la franca caída de los mercados algodoneros, lograron desencadenar la oleada de liquidación general que hubiéramos presenciado en distintas circunstancias. Al aceptar la Cámara la fórmula de transacción referente a la «sentencia de muerte,» las acciones de servicios públicos tuvieron naturalmente que absorber importantes ventas a principios de la sesión de hoy, prueba que dichas emisiones soportaron en una forma que nada deja que desear, en tanto que las industrias y ferroviarias siguieron avanzando de manera muy satisfactoria por cierto.

Es indiscutible que las acciones se comportaron hoy en forma altamente satisfactoria para los amigos del mercado, prestándose especialmente a favorables interpretaciones la facilidad con que las emisiones de servicios públicos absorbieron la liquidación inicial. —**D. F. Underhill.**

MERCADO DE ALGODON

Cierre ayer, en New York, recibido por el hilo directo de Luis Mendoza y Compañía:

Octubra	10.67
Diciembre	10.56
Enero	10.60
Marzo	10.59
Mayo	10.58
Julio	10.57

MERCADO DE GRANOS

Cierre ayer, en Chicago, recibido por el hilo directo de Luis Mendoza y Compañía:

Trigo:	
Septiembre	89⅞
Diciembre	91⅜
Mayo	93⅝
Maíz:	
Septiembre	74⅞
Diciembre	56⅝
Mayo	58
Centeno:	
Septiembre	42½
Diciembre	44¾
Trigo de Winnipeg:	
Agosto	86⅞
Octubre	85⅞

Ayer tarde a última hora compró la American un lote de Cuba al citado precio; firmes las ofertas

La actitud del mercado indica que desapareció la tendencia bajista que se había notado a medio día. Los futuros tuvieron un pequeño descenso a causa de las ventas para liquidación

Antes de la apertura del mercado ayer, se dieron a conocer nuevas ventas de crudos: unas efectuadas a última hora de jueves, y otras en los primeros momentos de la mañana. Esas ventas fueron como sigue: 30,000 sacos de Cuba, en el puerto de New York, a la base de 3.50 centavos, a la American: 1,600 toneladas de Filipinas, para arribar a principios de octubre, al mismo precio, a Henderson; 4,600 toneladas de Puerto Rico, para empezar a cargar el 29 de septiembre, también a 3.50, a la Colonial; 1,960 toneladas de la misma procedencia, para arribar el primero de octubre, al mismo precio de 3.50, a la National, y 2,000 toneladas, también de Filipinas y a igual precio para embarcar en agosto-septiembre, a la American.

Después de la apertura del mercado los refinadores parecían retraído. Pero se atribuía su actitud pasiva a las fuertes compras de estos dos últimos días y estar terminada la semana. Se cree también que las divergencias surgidas en cuanto a la adopción de una cláusula garantizando que el azúcar contratado se halla dentro de cuota, impidieron la efectuación de mayor número de ventas, tendiendo a deprimir el mercado.

Según esas informaciones, recibidas en la tarde de ayer, la última venta reportada fué al mediodía, consistiendo ella en 10,000 sacos de Puerto Rico, a flote, y para arribar el próximo lunes, a 3.45 a Arbuckle Bros. El informe añade con respecto a esta venta: azúcares en posición comprometida («distressed sugars»).

Un cable de última hora decía que la American Sugar había comprado otros 30,000 sacos de Cuba a 3.50.

Todas las ofertas al cierre eran firmes a 3.50.

Los Futuros: Estuvieron bastante activos, pero con tendencia de baja. En los primeros momentos de la tarde las cotizaciones en la Bolsa de New York mstraban pérdidas netas de 4 a 6 puntos, respecto al cierre del jueve. A esta tendencia contribuyó la versión predominante en el mercado de costo y flete, que arriba apuntamos, yalgunas ventas de protección del disponible y liquidación de utilidades. Se vendieron del contrato número 1, cien toneladas, y del número 3, se vendieron 15,250.

El Refinado: Siguió cotizándose sin variación, o sea a 5.10 centavos, con muy buenas extracciones.

Mercado de Londres: Después de haberse efectuado pequeñas ventas de crudos al equivalente de 0.82½ libre a abordo Cuba, el mercado cerró quieto. Las cotizaciones de la Terminal al cierre, fueron las siguientes:

	Cierre del 22	Cierre del 23
Agosto	4/3	4/3
Septiembre	4/3¾	4/3
Octubre	4/4	4/3¼
Diciembre	4/4¾	4/4¼
Marzo	4/6¾	4/6¼
Mayo	4/7¾	4/7½
Agosto	4/9	4/8¾

Las Existencias: Las existencias de crudos en los crudos en los almacenes afianzados de New York, eran ayer las mismas que el jueves: 563,235 sacos.

MERCADO DE PIELES

Cierre ayer, en New York, recibido por el hilo directo de Luis Mendoza y Compañía:

Septiembre	—
Diciembre	10.83
Marzo	11.17
Nuevo:	
Junio	11.45

El Oro y la Plata

Plata contra billete americano	99	99½
Oro acuñado contra billete americano	160	170

GODOY-SAYAN
SEGUROS Y FIANZAS
(INSURANCE AND BONDING)
SEGUROS GODOY SEGURIDAD ECONOMIA SERVICIO
TELÉFONOS M-9866. M-9867
AGUIAR 77
HABANA, CUBA

TABACO

La Cuban Land and Leaf Tobacco Company ha comprado dos ... de ochenta tercios, de bancos y ... zagos bajos, de dos cosechas de Partido.

Setenta y dos tercios de manchas de Remedios, de la producción de 34, fueron registrados y cargados por José Fernández Mallo.

Fernández y Palacio compraron ... tercios de cabezas de la nueva cosecha, para vitolas finas.

Dos de las tres firmas manufactureras que ayer mencionamos, siguen en el mercado con el propósito de registrar otras cantidades de clases para cigarrería.

Y los exportadores de que hablamos en estos días, también siguen interesados en la capadura vieja de Remedios que queda disponible y en otras clases bajas de la nueva cosecha.

LAS ENTRADAS DE RAMA

Durante el día de ayer entraron en la plaza, por ferrocarril y en camiones, las partidas de tercios y pacas que siguen:

De Puerta de Golpe, para Domingo Méndez y Compañía, 122.

De Consolación, para Sobrinos de Antero González, 83.

De Mendoza, para I. Kaffenburgh Son, 48.

De Pinar del Río, para H. Duys y Compañía, 81.

De Guane, para Domingo Méndez y Compañía, 25.

De San Juan y Martínez, para H. Duys y Compañía, 282.

De Cabaiguán, para Cuervo y Altuve, 54.

De Zaza del Medio, para Miguel André, 131.

De San Juan y Martínez, para Manuel García Pulido, 57.

De Caimito, para José Toraño y Compañía, 58.

De Placetas, para Menéndez y Compañía, 182.

De San Juan y Martínez, para José Toraño y Compañía, 67.

De Cumanayagua, para I. Kaffenburgh Son, 150.

De Placetas, para Sobrinos de Antero González, 310.

De Pinar del Río, para estos mismos señores, 47.

De Consolación del Sur, para H. Duys y Compañía, 78.

LOS TOTALES EXPORTADOS

Durante el mes de julio próximo pasado se exportaron por el puerto de esta capital, 7.543 tercios, 4.991 pacas y 894 barriles, que tenían un peso ascendente a 789.637 kilogramos y un valor de $824.908.

Las exportaciones de manufacturado en dicho mes fueron así: 2.868.426 tabacos; 3.533.900 cigarrillos, y 4 mil 200 kilogramos de picadura. El valor de estas exportaciones de manufacturado, era de $30.105.

Es decir que el valor total de las exportaciones de rama y manufacturado en julio, fué de $1.125.013, contra $1.186.445 en junio de este mismo año.

MERCADO DE LONDRES

LONDRES, agosto 23. El oro en barras se cotizó hoy a 140 chelines 1 y medio peniques, contra 140 chelines ayer.

El dólar abrió a $4.97¾.

La Bolsa de Londres abrió inactiva y a precios más firmes.

Han sido adquiridas por cuenta ignorada las £392,000 en oro en barras que había disponibles en el mercado libre de Londres.

La plata estuvo inactiva, con pequeñas ventas por cuenta del Oriente.

PRECIOS DE LA BOLSA DE NEW YORK DE LOS AZUCARES CRUDOS PARA ENTREGAS FUTURAS

HABANA, AGOSTO 23 DE 1935.—Por el hilo directo de Luis Mendoza y Co.

CONTRATO NUMERO UNO

Anterior	Meses	Abre.	Máx.	Mín.	Cierre
—	Mayo	—	—	—	—
2.26	Enero	—	—	—	—
2.63	Septiembre	—	—	—	—
2.68	Diciembre	2.68	2.68	2.66	2.66

CONTRATO NUMERO TRES

Anterior	Meses	Abre.	Máx.	Mín.	Cierre
2.19	Mayo	2.16	2.17	2.12	2.12
2.23	Julio	2.16	2.16	2.16	2.16
2.54	Septiembre	2.53	2.54	2.51	2.53
2.43	Diciembre	2.42	2.42	2.39	2.37
2.13	Enero	2.09	2.10	2.09	2.04
2.14	Marzo	2.13	2.13	2.06	2.05

COTIZACIONES DE AZUCARES

APRECIACION DEL MERCADO—Por LUIS MENDOZA Y CIA. HABANA, AGOSTO 23 DE 1935—3 P. M.

AZUCAR CENTRIFUGA.	Ant.	Hoy
Entrega inmediata Costo y Flete	2.60	2.55
En suspenso embar. Enero Costo y Flete	2.08	1.99
Retenido, embarque Febrero Costo y Flete	2.09	2.00
En suspenso, pago contado LAB	1.92	1.83
Retenido, pago contado LAB	1.84	1.75
OTRAS CUOTAS		
Cuota otros Países «LAB»	0.81	0.81
Consumo local «LAB»	1.00	1.00
Todas las cuotas combinadas «LAB»	1.51	1.45
Tres cuotas de embarque «LAB»	1.55	1.48

BUFETE DE
JOSE I. RIVERO
Notario: FELIPE RIVERO
Chacón No. 25 HABANA
Teléfonos: M-1472 A-8142

M.E.C.D. 2016

El Alcalde, Dr. G. Belt, ha regulado la entrada de carne de otros Municipios a fin de evitar el actual clandestinaje

El primer trimestre por Industria y Comercio del presente Ejercicio Económico comenzará a cobrarse el día 26. No han renunciado los jefes de Consultoría y del Personal. Detalles

(INFORMACION GENERAL DEL MUNICIPIO HABANERO)

El Alcalde Municipal concurrió en las últimas horas de la tarde de ayer al Ayuntamiento, donde resolvió distintos asuntos administrativos con el Secretario de la Administración, Tesorero, Jefe de Pedidos y Jefe de Despacho de la Alcaldía.

REGULA EL ALCALDE LAS HORAS DE ENTRADA DE CARNES.— El Alcalde Municipal doctor Belt, ha dispuesto que desde el próximo lunes sean fijadas las horas de entrada de carnes de los municipios del interior, que las envían a esta capital, poniendo en vigor el Decreto que fué dictado por el ex Alcalde doctor Miguel Mariano Gómez.

Propónese el actual Alcalde Municipal evitar el candestinaje de carnes en esta capital, ya que los mataderos de este municipio vienen sufriendo las consecuencias de ese tráfico clandestino de carne, y el erario municipal sufre en sus recaudaciones naturales.

EL MUNICIPIO ORDENA PINTAR LAS CHIMENEAS.—Por el Jefe de Gobernación Municipal ha sido ordenado a la Compañía Cubana de Electricidad que disponga pintar las chimeneas que tienen en la Planta de Tallapiedra, las cuales están sucias y llenas de hollín, que se esparce por la ciudad constantemente.

EL DIA 26 COMIENZA EL COBRO POR INDUSTRIA Y COMERCIO — Por el Jefe de los Impuestos Municipales ha sido dispuesto que desde el próximo día 26 del corriente mes comiencen los cobros a los contribuyentes por el concepto de Industria y Comercio, pertenecientes al primer trimestre del ejercicio de 1935 a 1936.

Se advierte en dicha disposición que todo contribuyente que satisfaga sus adeudos dentro de los diez primeros días, tendrá derecho al cinco por ciento de bonificación.

MODIFICARAN EL RECLAMENTO DE ESPECTACULOS MUNICIPAL —Por el Alcalde Municipal ha sido designada una comisión compuesta por los Jefes de los Departamentos de Cultura Municipal, Fomento e Incendios, para que estudien las reformas necesarias que habrán de introducirse en el Reglamento de Espectáculos Municipales.

El Jefe de Incendios está obteniendo datos de los procedimientos más adelantados que se emplean para los espectáculos públicos—cines y teatros—de las principales naciones que lo han establecido, de acuerdo con las prevenciones de incendios; el Jefe de Fomento Municipal estudia las seguridades que habrán de tener los edificios, casetas y demás aspecto general de esos espectáculos, y por el Jefe de Cultura señor Francisco J. Sierra, todo lo relacionado al orden y reglas generales de espectáculos.

DENUNCIADA CUBA INDUSTRIAL COMPANY POR NO PINTAR.—El Jefe de Gobernación Municipal ha dispuesto que la Compañía Cuba Industrial Company proceda lo antes posible a pintar las chimeneas de dicha fábrica, haciendo desaparecer de la misma el hollín que permanece en ella, y que constantemente se quejan los vecinos de la barriada de donde se encuentra enclavada esa industria.

DUELO DEL SUB-JEFE DE GOBERNACION MUNICIPAL.—Encuéntrase señalado para hoy sábado a las ocho de la mañana el sepelio de la bondadosa señora Esperanza Silvera, viuda de Díaz, madre amantísima de nuestro distinguido amigo señor Jorge Savio y Silvera, sub Jefe del Departamento de Gobernación Municipal, hasta quien hacemos llegar nuestra sentida condolencia, extensiva a sus demás deudos.

NO RENUNCIARON REMIREZ NI EL DR. EBRA EN EL MUNICIPIO.—El Jefe del Departamento de Consultoría del Municipio doctor Oscar Remírez y el doctor Ramón Ebra, Jefe de Personal, dijeron ayer a los repórters que no existían motivos para presentar la renuncia de sus cargos, ya que gozaban de la confianza del Alcalde Municipal.

LOS EMPLEADOS MUNICIPALES COBRARAN SUS HABERES.—Altos funcionarios del Municipio hicieron saber ayer en relación a la disposición del Consejo de Secretarios de que el Municipio deberá pagar a la Policía Nacional su parte proporcional, de que no había temor alguno para los empleados del Municipio, ya que estos cobrarían sus haberes con perfecta regularidad, como ha sucedido hasta ahora, ya que el Tesoro Municipal contaba con las cantidades necesarias para sus atenciones hasta el mes de Septiembre, no obstante, más adelante algunas atenciones de hospitales, casas de socorro, y beneficencia municipal, podrían peligrar.

CESANTE FRANCISCO NAVARRO EN IMPUESTOS.—En contra de lo que se rumoraba, ayer fué declarado cesante el joven señor Francisco Navarro, activo y competente empleado del Departamento de Impuestos Municipales, quien ocupaba el cargo de Jefe del Negociado de Fincas Urbanas.

Se considera que el Alcalde Municipal al disponer esta cesantía ha sido mal informado de la competencia y actividad que ha demostrado este empleado al frente de ese negociado, ya que puede asegurarse es laborioso, servicial y atento con los contribuyentes que por cientos acuden a ese negociado.

EL JEFE DE SANIDAD MUNICIPAL EN EL AYUNTAMIENTO — El Jefe de Sanidad Municipal doctor Ismael Ferrer, concurrió ayer al Ayuntamiento, entrevistándose con el Secretario de la Administración Municipal, declarando a los repórters cuando se retiraba, que era lamentable la determinación del Consejo de Secretarios, exigiéndole al Alcalde Municipal que pagase a la Policía Nacional una parte de los sueldos que devengan los miembros de cuerpo de seguridad y vigilancia capitalina, ya que si ahora no sufrían las consecuencias, más adelante sería inevitable que la asistencia que viene prestándose entre los hospitales, y beneficencia pública, sentirían esa falta de numerario, que vienen recibiendo los habitantes de esta capital en servicios que se prestan a los necesitados, especialmente el Hospital Infantil Municipal recientemente inaugurado.

EL ALCALDE Y EL DUELO DEL SUB JEFE DE GOBERNACION — El Alcalde Municipal doctor Guillermo Belt, dispuso ayer tarde fuese enviada una corona en su nombre a la extinta señora Esperanza Silvera, viuda de Díaz, madre amantísima de nuestro amigo señor Jorge Savio y Silvera, sub Jefe de Gobernación Municipal.

Así mismo ha dispuesto que el señor Juan Arias Arocha, Capitán Ayudante lo represente en el acto del sepelio, que tendrá lugar hoy sábado a las ocho de la mañana.

LOS JEFES DE DEPARTAMENTOS ENVIAN UNA CORONA.—Por los Jefes de Departamentos del Municipio ha sido ordenada la confección de una hermosa corona dedicada a la señora Esperanza Silvera viuda de Díaz, madre amantísima del señor Jorge Savio y Silvera, sub Jefe del Departamento de Gobernación Municipal.

No ha terminado la investigación en la Secretaría de O. P.

Las nóminas de inspectores de carnets retenidas por no haberse presentado los jefes

Nuevas actas ha remitido el Servicio de Inteligencia Militar que actúa en Obras Públicas, al Juzgado de Instrucción, sobre las comprobaciones de nóminas, haciendo constar que cobraban jornales a la vez en distintos Departamentos Daniel García, Octavio Pérez, y Gabino Fernández, habiendo ocupado las nóminas intervenidas y debidamente certificadas.

Informó también de haber ocupado las nóminas de los inspectores de carnets Maurio Trilio Fernández, Guillermo Fuente Valdés, Juan Padrn Martínez, Esteban R. Pérez, Rafael Maciá, Pedro Urrutia, Mario Cuevas, Daniel García, Octavio Pérez, Gabino Fernández y Manuel Pedraza Fleites, que trabajaron distintos días en el mes de julio, cuyas nóminas quedaron retenidas en la Pagaduría por haberles exigido cuando fueron a cobrar, que compareciese su Jefe para la debida comprobación, sin que hasta la fecha se hayan vuelto a presentar en la Pagaduría.

EMPLEADOS CON ANTECEDENTES PENALES.—También remitió el Servicio de Inteligencia Militar la relación de los antecedentes penales de un alto empleado de la Subsecretaría, que fué sentenciado por homicidio, habiendo sido indultado condicionalmente.

Igualmente remitió los antecedentes del empleado Félix González Moreno (a) «Pito de Auxilio», referentes a varias causas de distinta índole por las que fué repetidamente sentenciado, habiendo usado distintos nombres, en la comisión de los hechos delictuosos por los que fué condenado.

Y finalmente, los de Manuel Santalla Miera o José Sánchez Jordán o Manuel Santalla Rielo, chauffeur, que tiene antecedentes, con siete causas, por diversos delitos, condenado en las mismas a diferentes penalidades. complicado en una de ellas con Angel García Valdés (a) «Angelito». Ocupaba un puesto importante en el depósito de Sitios y Ayesterán.

En la Universidad Nacional Autónoma de México, se han abierto cursos para la preparación de "Guías de Turismo"

Es mayor el número de los inmigrantes en México que el de los que se ausentan

NOTICIAS DE LA SECRETARIA DE ESTADO —El Embajador de Cuba en México, general Carlos García Vélez, informa a la Secretaría de Estado que los datos recogidos por la Secretaría de la Economía Nacional de aquel país demuestran que durante lo meses de enero a abril del año en curso, el número de inmigrantes llegados a México fué superior al de emigrantes, pues mientras que el número de los primero ascendió a 23,591, el de los segundos fué de 20, 401, cifra esta última, muy inferior a la correspondiente al año 1934.

Este descenso en el número de emigrantes lo explica la mencionada Secretaría, no tan sólo porque en Estados Unidos, lugar a que se dirigen la mayor parte de los trabajadores mexicanos, ha persistido la desocupación, sino también al auge de la industria minera nacional, la que está dando trabajo a millares de braceros.

Otro aspecto de la misma estadística revela que desde mayo a diciembre de 1934 se registró un total de 81,301 inmigrantes contra 62,696 emigrantes, lo que acusa un saldo de 18,605 personas a favor del país.

Las estadísticas correspondientes al pasado mes de abril últimas recopiladas, indican que la corriente turística hacia México presenta caracteres de regularidad y aumento, no obstante que en el mes de abril de 1934 vinieron 8,188 personas sien do tan sólo 7,292 el de las personas llegadas al país en el referido mes del año en curso. De este total, la mayor parte, o sean 5,221, fueron turistas, número al que sigue el de los repatriados que sumaron 1,509. Además se hacen las siguientes clasificaciones: 282 xtranjeros que residiendo anteriormente en México, regresaron después de una ausencia menor de dos años; 181 inmigrantes temporales, o sean los admitidos en la República por un período no mayor de un año, para dedicarse a negocios o al cumplimiento de un contrato de trabajo; 54 transmigrantes, que son los que entran en la República de tránsito para otros países y cuya permanencia es de un mes tan solo, y por último 45 inmigrantes condicionales.

CURSOS DE GUIAS DE TURISMO —El propio Embajador de Cuba en México, general Carlos García Vélez, en otro informe remitido a la Secretaría de Estado, dice que en el Departamento de Extensión Universitaria, dependiente de la Universidad Nacional Autónoma, han quedado abiertas las inscripciones para los cursos de Guía de Turismo, de nueva creación, que tienen por objeto preparar debidamente a personas capacitadas para el desempeño de esas funciones.

La Universidad Nacional teniendo en cuenta el reciente desarrollo del turismo en México y deseando coadyuvar en su esfera de acción para que las corrientes de visitantes extranjeros encuentren en el país las mayores facilidades, ha decidido crear estos breves cursos con objeto de formar un grupo debidamente preparado para proporcionar a los turistas informes e indicaciones acerca de la Historia, monumentos arqueológicos y coloniales, datos geográficos y etnológicos, etc.

La nueva Carrera de Guía de Turismo, se efectuará en cuatro trimestre y para poder matricularse se requiere que el solicitante hable por lo menos un idioma, además del español, ya sea inglés, francés o alemán, en la inteligencia de que dentro de los cursos respectivos seguirán estudiando el idioma extranjero que posean.

En el plan de estudios figuran las siguientes materias, además de los idiomas; Historia General de México, Arqueología, Economía Política y Geografía de México.

TRIBUTOS -ADUANEROS —Sobre la nueva estructuración de los tributos aduanales en Italia, el Ministro de Cuba en aquel país, doctor Carlos Armenteros, ha remitido a la Secretaría de Estado un amplio y detallado informe, del cual tomamos los datos siguientes:

«A partir del primero de julio de 1935, la importación de mercancías del extranjero quedará disciplinada con una serie de normas dispuestas por la «Superintendeucia de cambio de divisas», de acuerdo con los Ministerios interesados, basado sobre un sistema de «licencias de importación».

Este sistema consiste en permisos conferidos por el Ministerio com petente el cual establece caso por caso el cuantitativo a ,onceder y se diferencia del de los «Certificados Aduanales» en permisos que confieren las Aduanas, en base a percentuales comunicados a ellas por los Miniterios; precentuales que tienen por base la importación de un determinado producto en igual período del año anterior.

Dado que el problema a resolver es el de «contingentar» las importaciones de primera importancia ,omo son las de las materias primas, de manera a emplear, con elmáximo beneficio para el pago de estas importaciones la disponibilidad de divisas extranjeras derivadas de las exportaciones, se ha dado a este pro blema una solución la cual, por medio de la repatriación de las «cuotas» realizada a través de la organización sindical para lo cual se han instituido una serie de Juntas Corporativas, asegura la máxima rapidez y eficiencia».

PASAPORTES Y CERTIFICADOS —Por el Negociado de Ciudadanía y Migración de la Secretaría de Estado expidió en el día de ayer Pasaportes a Octavio Gómez y Castro, Pedro Kouri y Esmeja, Enrique Serra y Echevarría. Certificados de Nacionalidad a Manuel González y Estrada, Elipio Ginarte y Salinas, Cartas de Naturalización a Moisés Weinerman, Nemesio Gayanes y González, Nicolás Rodríguez y Alvarez, Ramiro Vázquez y Rodríguez, Jesús Muñiz y Foyo, Benito García y Gómez, Gaudecio Martínez y Uritz, Juan Camiño y Rego, Vicente Cayado y Cayado, Antonio Felipe León, Antonio García y Callado, Jacobo Smolinsky, Antonio Dolores y Calcines, José Costa y Rieiro, José Ciperstier, Dámaso Peral y Cagigal, Jacobo Gancedo y Lorenzo, Chain Mikliszauski Nasembrif, Blas Lagioia y Viviani, José Marcowiys David Szulc.

NOTICIAS DEL CUARTEL GENERAL DEL EJERCITO

Ha sido llamado al servicio activo el Primer Teniente de la Reserva Militar doctor Sergio Cuervo y Castillo. Ha quedado suprimido el puesto de Managua, perteneciente a la segunda Tenencia del Escuadrón 6 de la G. R., Regimiento 5 «Martí», Habana.

—El Capitán Sánchez Varela, Jefe del Escuadrón 29 de la Guardia Rural, dió cuenta a la Ayudantía de que el joven Pedro del Junco García dió muerte de una puñalada a la joven Onelia Yambie Torres, suicidándose después. Estímase que el hecho lo produjeron cuestiones amorosas.

—El Sub-teniente Cruz, desde Managua, ha informado de que al hacer un registro en la finca «Brígida» con motivo de un robo que en la misma se había efectuado, encontró 75 balas de revólver calibre 44, y una de rifle, dentro de un saco.

—El Segundo Teniente Vento Ayala, desde Quemados de Güines informó a la Ayudantía General, que en el callejón del Cementerio sostuvieron una reyerta Quirino Pérez Mazorra y Mariano Fernández Caballero, vecinos de aquella localidad. En la reyerta resultó muerto por arma de fuego Fernández Caballero y herido leve por arma blanca Pérez Mazorra, quien se encuentra detenido en el vivac a la disposición del Juzgado.

—Según informes del teniente Piquero Duany, de Guantánamo, el jefe del puesto de Jamaica, dió cuenta del asalto de que fué objeto el billetero Rafael Félix Pier, de nacionalidad haitiana, por dos individuos desconocidos que se dieron a la fuga después de consumado el hecho. Pier fué despojado de 23 pesos cuarenta centavos y cuatro pedazos del billete de la lotería nacional número 26093.

Confirma el Supremo las penas que fueron impuestas a dos chófers por accidentes cerca del Central España

Ha pedido el Fiscal graves penas para un soldado y para un marinero por delitos de homicidio. Ocho años por un delito de robo con armas. Casos resueltos ayer en Urgencia

El Fiscal de la Audiencia en escrito de conclusiones interesa la pena de 14 años, 8 meses y 1 día de reclusión para el procesado Julián Cárdenas Azopaldo (a) «Julián Pérez el Escobero», como autor de un delito de homicidio, ya que en horas de la tarde del 3 de Mayo de este año, en momentos en que se encontraba con su amiga Margarita Díaz Valdés o Gabina Crespo Miranda, en el domicilio de ésta, calle de San Ramón 2, en esta Ciudad, y por motivos que se ignoran, el procesado, a la sazón soldado del Ejército Constitucional, disparó contra ella el revólver de Reglamento hiriéndola en la región abdominal y produciéndole la muerte. La responsabilidad civil la fija en la cantidad de $5,000 a favor de los herederos de la occisa.

DIEZ Y SIETE AÑOS DE RECLUSION PARA UN MARINERO HOMICIDA —También el procesado Amado Villafuerte, sin más apellidos, como autor asimismo de un delito de homicidio, pero con la concurrencia de la agravante de uso de arma prohibida, pues no se encontraba de servicio.

Relata el Fiscal que como a las 9 de la noche del 3 de marzo de este año, al divisar el procesado Villafuerte, alistado en la Marina Constitucional a su ex amante María Núñez Refese, que iba del brazo de Bernardino Ramírez Siessa, por la esquina de Calzada y 16, en el Vedado, fué al Castillo de la Chorrera donde prestaba sus servicios, sacando del mismo su equipo completo con el pretexto de «que la cosa estaba muy mala en la Habana» y que tenía permiso para. ello del oficial de guardia, sorprendiendo de ese modo al centinelá Isidro Basas, y acto continuo se dirigió al encuentro de la pareja, lo que tuvo lugar en la calle 13 entre las de 16 y 18, disparando el «Springfield» de Reglamento, que portaba, sobre el Ramírez Sierra, debido a los celos que le inspiraba, causándole una herida en la región deltoidea derecha, de la que falleció horas más tarde.

Así mismo interesa el Fiscal 8 años de presidio mayor y absolución para los procesados Marcos Vilela Remedios y Marcelino Antonio Cruz Quijano, conocido por Marcelino Prieto Cruz respectivamente, por delito continuado de robo con armas, con las agravantes de nocturnidad y despoblado y la eximente de ser menor de diez y seis años en cuanto al segundo procesado, que debe ser entregado a sus padres para que lo eduquen.

LA COLISION DE DOS VEHICULOS EN LA CARRETERA DEL CENTRAL «ESPAÑA —La Sala de Vacaciones del Tribunal Supremo ha declarado sin lugar el recurso de casación establecido por los procesados Marcos Herminio Oxamendi y Claudio Alvarez y Hernández, contra la sentencia dictada por la Audiencia de Matanzas que los condenó a la pena de un año y un día de prisión y crecida indemnización, como autores de un delito de imprudencia temeraria que de mediar malicia constituiría tres delitos de homicidio, dos de lesiones graves, tres de lesiones menos graves, una falta de lesiones leves y un delito de daño a la propiedad.

Declaró probado la Sala sentenciadora que de seis a siete y media de la noche del 18 de mayo del pasado año, transitaban por la carretera que conduce del central «España» al pueblo de Perico, partido de Colón, dos automóviles, uno manejado por el procesado Claudio Alvarez llevando varios pasajeros, y en dirección contraria el manejado por el procesado Marcos Herminio Oxamendi, llevando como pasajero a José Caridad Fraga. Ambos automóviles iban a gran velocidad por el centro de la carretera que es estrecha y que en esos momentos estaba resbaladiza por ser de chapapote y estar lloviendo, llevando la segunda máquina los reflectores apagados y al encontrarse a un kilómetro de distan cia aproximadamente de dicho Central, ambos choferes trataron de tomar sus izquierdas respectivas produciéndose el choque con tan fatales consecuencias que resultaron muertos tres de los pasajeros y lesionados, graves, menos graves y leves, otros seis.

CASOS QUE URGENCIA RESOLVIO AYER —El Tribunal de Urgencia Número Uno, presidido por el doctor Miguel A. Busquet, juzgó ayer a Rogelio Orihuela Barceló y a su hijo Roberto Andrés Orihuela García, con motivo de la ocupación de armas por la Marina de Guerra Constitucional en la finca Boca Ciega, en Guanabacoa. Practicadas las pruebas, y oídos los informes del Fiscal, doctor Ramiro Cuesta y defensor doctor Jenaro G. Brito, el Tribunal absolvió a Roberto Andrés y condenó a Rogelio a la pena de un año de prisión, habiendo pedido el Fiscal de seis meses a dos años de prisión, a cada uno. El doctor Brito refutó los cargos, obteniendo, como antes decimos, la absolución de Roberto.

Fueron absueltos, por el Tribunal Número Dos, de huelga ilícita y sabotage, Roberto S. Hernández, Pedro Rodríguez Díaz, Diego Susini Echevarría, Pedro Rodríguez Díaz, y Arcadio Padrón Hernández. Fué condenado a seis meses, Rafael Santana, por propaganda comunista.

El Tribunal de Urgencia Número Dos ha dispuesto se investigue sobre la acusación hecha por Emiliano Pedroso Sánchez, sereno de las Oficinas de Gómez Mena, en Llinás y Marqués González, acerca de que cuatro jóvenes llegaron en una máquina a dicho lugar al parecer en disposición de hacer una exigencia de dinero a los señores Gómez Mena, habiéndolo conminado a él, a Pedroso, a que se volviera a la pared y no mirara hacia el rumbo que ellos tomaban.

Nombradas ayer las Comisiones de los médicos sanitarios que combatirán las distintas epidemias en la República

Los más destacados especialistas en la materia cooperarán para combatir el paludismo, la tifoidea, la poliomielitis, etc. Aumenta la Fiebre Tifoidea en La Habana. Brote de muermo

(INFORMACION DE LA SECRETARIA DE SANIDAD)

Una conferencia celebró ayer con el jefe de Sanidad el Director del ramo, informando que de acuerdo con las instruccions recibidas al efecto había nombrado ya las comisiones de médicos, enfermeras, enfermeros, etc., para que actúen, lo antes posible contra los brotes de paludismo fiebre tifoidea, poliomielitis, etc, que se registran actualmente en la República.

Las comisiones están integradas en la forma siguiente:

Palúdica: los doctores Francisco E. Ortega, Angel Gregorio y Alajo, Rojas, Fuente, Fernández, Sánchez Oyarzums, López Méndez y Valdés Domínguez.

Fiebre tifoidea: los doctores Mulkay y González Prendes auxiliados del ingeniero Cosculluela y el Director del Laboratorio Nacional, doctor Manuel García Hernández.

Poliomielitis: los doctores Antonio Díaz Albertini, Guillermo Lage, Domingo F. Ramos y Sánchez Suárez, auxiliados de los doctores Ipiña y Neyra.

Como auxiliares de dichas Comisiones los señores José M. Fernández, Guillermo Sower y Pedro Durandez.

Aumenta la tifoidea. En la ciudad de la Habana se han registrado, durante las últimas 24 horas, sesenta y nueve nuevos atacados de Fiebre Tifoidea.. Esta cifra se deduce de los partes oficiales facilitados a la prensa en la Dirección de Sanidad donde el día 21 de los corrientes sólo existían 14 casos y, al siguiente día, 222, aumentó la cifra a 83 casos. También se nos informa que en la República existen 326 casos de dicha enfermedad.

Poliomielitis. Los niños Adriano Rodríguez, de Arroyo Seco, Holguín, Mara Teresa Diéguez y Gerardo Felipe, del poblado de Redención, Puerto Padre, Oriente; y Ramón Suárez, de Matanzas, fueron dados de alta ayer de Poliomielitis Anterior Aguda, quedando por tanto en la República, sólo cinco casos.

Además fué declarado negativo de padecer dicha enfermedad la niña Idalia González, vecina de Carmen 50, que ya había padecido la Parálisis infantil.

Brote de muermo. Se dispuso ayer por la superioridad sanitaria que el veterinario de la jefatura local de Matanzas practique en San José de los Ramos las debidas investigaciones sobre el origen del ataque de muermo que han sufrido un mulo y un caballo.

Investigación. Se ha solicitado del Jefe local de Aguada de Pasajeros informe sobre la muerte del niño Orlando Varela el pasado día primero, pues se quieren investigar oficialmente los causas de su muerte.

Expediente extraviado.— Fué comisionado ayer el doctor Juan J. Soto, para investigar todo cuanto se relacione con la pérdida de un expediente de la Dirección de Sanidad que fué enviado al Instituto Finlay. De todo cuanto se relaciona dicho expediente, se guarda absoluta reserva entre las autoridades sanitarias, aunque sabemos se trata de un asunto de importancia.

Los partes de veterinaria. La Dirección de Veterinaria Nacional de la Secretaría de Sanidad, resolviendo una consulta hecha por el Colegio de Veterinaria de Camagüey, nos informó ayer que «los partes semanales que envían directamente las droguerías, laboratorios y farmacias sobre productos de veterinaria, en lo sucesivo deben hacerlo por conducto de los jefes locales de sanidad respectivos, a cuyo efecto se ha dirigido una Circular a los mismos, en ese sentido.

Rumbo a Camagüey: Informó ayer a los periodistas el Director de Sanidad, doctor Ramos, que el próximo domingo primero de septiembre, girará una visita de inspección a las provincias de Camagüey y Oriente, en relación con las campañas que contra determinados brotes epidémicos se registran en aquellas regiones.

Facultado el Servicio de Higiene Escolar para usar los Hospitales y Consultorios de la S. de Sanidad

Podrá hacer lo mismo con los municipales. En estos centros se atenderá a los escolares que no tengan medios de vida. Dónde se establecerán en breve los gabinetes de la Secretaría

El Reglamento de Higiene Escolar, ya aprobado por el Consejo de Secretarios, resulta una obra verdaderamente acabada y mediante el mismo el mismo el departamento recién creado en la Secretaría de Educación podrá funcionar sin ninguna dificultad.

Se dejan en su texto perfectamente delimitadas las funciones de dicho Negociado en relación con la Secretaría de Sanidad, con la que se dispone a colaborar intensamente, señalándose la manera en que deben proceder los médicos y dentistas inspectores y las enfermeras auxiliares, y las relaciones que deben mantener con los Jefes Locales de Sanidad y otros profesionales de esta último dependencia.

El alcance de la Inspección Médica Escolar se consigna específicamente en el mismo, refiriéndose que abarca el estado de los edificios donde funcionen las escuelas, el examen médico de los alumnos, de los maestros y del personal que habite o frecuente dichos planteles; la profilaxis de las enfermedades trasmisibles en lo que pueda afectar a los escolares, la organización de un registro de anormales, la higiene de la boca desde un punto de vista profiláctico y curativo, la reglamentación de la educación física, la inspección del desayuno escolar y la lucha antituberculosa y antiparasitaria en relación con los escolares.

Con el fin de hacer más efectiva la labor a desarrollar por los inspectores de Higiene Escolar y con objeto de que los alumnos enfermos reciban la debida atención facultativa en los hospitales, dispensarios y otros centros de beneficencia, sostenidos por Sanidad, se autoriza al Director del Departamento, doctor Aníbal Herrera y Franchi Alfaro, para que ingrese en dichas dependencias a los escolares reportados por los técnicos del servicio.

Además se le permite valerse a dichos efectos de los gabinetes dentales establecidos por la Secretaría de Sanidad y de los dispensarios y consultorios sostenidos por los municipios de toda la República.

UNA EFECTIVA COOPERACION. Con motivo de la aprobación del reglamento a que venimos aludiendo, sostuvimos una breve charla con el doctor Aníbal Herrera sobre el particular.

El Director del Departamento de Higiene Escolar se mostró muy entusiasmado con la marcha del Negociado y nos refirió que el Secretario de Educación, doctor Leonardo Anaya Murillo, tenía el propósito de establecer gabinetes dentales en distintos distritos de la República, para complementar el servicio que habrían de prestar los que ya se encuentran funcionando por cuenta de los municipios o de la Secretaría de Sanidad, entresacando de estos últimos el que se halla bajo la dirección del doctor José Hermida, al que quiso dedicar frases de elogio en particular.

Nos refirió que se trata de un servicio modelo, que brindará una efectiva colaboración al departamento, pues se encuentra organizado en una forma tal que en sus consultas se atiende diariamente a unos doscientos escolares, pese al crédito reducidísimo que tiene para material y al escaso personal de que dispone.

Por último nos declaró que se encontraba estudiando con él la forma de ampliar las horas de trabajo a dos sesiones en dicho gabinete, pues con el mismo y los que se pensaban abrir en Jesús del Monte, Luyanó, Cerro y Marianao se darían verdaderas facilidades a los escolares para que atendieran sus bocas, cuyo abandono provoca una serie de graves afecciones.

Tanto el doctor Herrera como el doctor Anaya Murillo merecen las más cálidas felicitaciones.

Sanidad y Trabajo discrepan en la Ley de farmacia

Numerosas son las infracciones que se registran por la Ley del Cierre, según actas de la Policía

Recibió ayer el Director de Sanidad un escrito del Inspector General de Farmacia, doctor Badía Carbonell, en el que hace relación al Decreto-Ley 2064 de siete de diciembre de 1933 que regula el cierre de las boticas, en el que existe una interferencia por parte de la Secretaría del Trabajo.

El doctor Badía Carbonell dice que «aun cuando la vigilancia del cumplimiento del mencionado decreto es de la competencia de la Secretaría del Trabajo, no deja de afectar a esta Inspección General de Farmacia la inobservancia del mismo, toda vez que las ventas clandestinas que se efectúan después de cerradas las farmacias, se realizan sin la supervisión técnica del farmacéutico, lo que no deja de constituir un peligro para la salud pública.»

«Esta Inspección, agrega, tiene conocimiento de numerosas infracciones que no puede impedir por no ser este asunto de su competencia, no obstante el perjuicio que al buen servicio farmacéutico ocasionan, por lo que me permito rogarle se sirva interesar del Honorable Secretario la conveniencia de que al igual que las demás disposiciones legales que regulan al ejercicio de la profesión de farmacia, la Ley del cierre de las mismas sea atribución de esta Secretaría de Sanidad y Beneficencia por medio de esta Inspección General de Farmacia, que por su Cuerpo de Inspectores y Sub-Delegados puede fiscalizar con eficacia su cumplimiento con positivo beneficio para los intereses de la salud pública.

Numerosas han sido las infracciones, en ese sentido, de las que ha levantado actas la Policía Nacional, según lo demuestra, en su informe, el doctor Badía Carbonell.

Se desenvuelve en sentido propicio para Sanabria la prueba en la causa por la muerte del policía Juan Lili

Ha sido absuelto uno de los acusados por el robo cometido en la residencia del Dr. Más. El Fiscal pide para el otro la pena de tres años, 6 meses y 21 días. La muerte de R. Verdes

Comenzó a conocer ayer tarde, la Sección Primera de la Sala de Vacaciones de la Audiencia, presidida por el Dr. Braulio González Miranda, del juicio de la causa contra Luis Francisco Sanabria, al que se imputa la muerte del vigilante Juan Lilí, el 4 de Noviembre de 1932, en el café «El Príncipe», contiguo a la Estación de la Havana Electric, de esa línea.

Invitado Sanabria a hacer sus descargos manifiesta que designa en este acto del juicio oral, para que lo defienda durante todo él, al Dr. Mario de Franco Beoto, compañero de bufete del Dr. Carlos M. Palma, y el cual mantiene conclusiones absolutorias, alegando la legítima defensa.

Dijo Sanabria que estaba jugando al billar en dicho café con Francisco Pérez y otro amigo. cuando penetró Juan Lilí, sacando su revólver y tomándolo por el cuello lo injurió, y en los momentos en que cayó al suelo él, Sanabria, y se le inclinaba Lilí con el arma encañonada, desde el suelo, le hizo un disparo cuyo proyectil se incrustó en la pared después de haber atravesado el cuerpo de su agresor, de Lilí, disparo que hizo él, Sanabria, para defenderse de la injustificada agresión del vigilante. Agregó que ambos estaban disgustados por motivos políticos y que estimaba que la agresión de Lilí estaba estimulada por el entonces Capitán de la Décima Estación.

Después se continuó en la prueba testifical, declarando Vicente Luis Luzuriaga, el vigilante Francisco Pérez, Víctor Carracedo, Manuel Santiago, Leopoldo Márquez, Máximo Pérez, Lázaro García y Gregorio Martínez; todos favorables a la tesis de legítima defensa que sostiene el doctor Mario de Franco. También declaró Francisco Pérez, el compañero de juego de Sanabria, el que manifestó que «estaba jugando al billar con Sanabria y otro cuando vió que Lilí entraba al establecimiento dirigiéndose a Sanabria, y cruzándose rápidamente unas palabras entre ambos Lilí asió a Sanabria por el cuello, arrojándolo al suelo teniendo Lilí el revólver en la mano, en cuyos momentos, Sanabria, desde el suelo sacó de bajo su chaleco un revólver, en los momentos en que el repetido Lilí le encañonaba el arma, disparando Sanabria y alcanzando a su agresor». Y narró el testigo cómo a él lo amenazaron en la Estación de Policía, era el año 1932, para que depusiera en el sentido que se le exigía por el jefe de dicha Estación, siendo llevado a la mañana siguiente ante el Juez Instructor y dejado en libertad después de prestar declaración en la forma que se le exigió. Y terminó diciendo que lo cierto que ocurrió entre Sanabria y Lilí es lo que ha manifestado ante la Sala.

Y se suspendió el juicio para continuarlo en próximo señalamiento, debiendo concurrir a declarar otros testigos presenciales de los hechos.

POR ROBO DE PRENDAS EN CASA DEL DR. MAS.—La Sección Segunda de la Sala de Vacaciones de la Audiencia celebró ayer tarde el juicio del proceso que por el delito de robo de prendas, ropas y un aparato de radio en el domicilio del cirujano dentista Dr. Ramón Más Martín, en Neptuno 68, altos, se siguiera a Luis Camino Díaz y a José Vargas Peña. Practicadas las pruebas, el Ministerio Fiscal, representado por el doctor Francisco Ponte Domínguez, retiró la acusación contra José Vargas, para quien pedía dos años, once meses y once días de presidio, por haber demostrado su defensor, Dr. Ovidio Giberga, que no participó en el delito, y manteniéndolas en cuanto a Luis Camino Díaz, para el que interesó tres años, seis meses y veintiún días de presidio, si bien en su informe dejó a la consideración del tribunal el fallo. Terminó el juicio con el informe del Dr. Arístides Dacosta, defensor de Camino, que interesó su absolución. El Tribunal, habiendo acordado la absolución de Vargas, dispuso su inmediata libertad, que se cumplimentó en horas de la noche.

EL DR. BRAULIO GONZALEZ MIRANDA.—Habiendo renunciado el resto de la licencia que se le había concedido, se hizo cargo ayer, nuevamente, de la presidencia de la Sección Primera de la Sala de Vacaciones, el Dr. Braulio González Miranda, quien, precisamente, preside el tribunal de cinco Magistrados que juzga a Pedro Bouza por la muerte de la familia de la Cal, juicio cuya continuación está señalada para el próximo día 27 del actual.

LA MUERTE DE RAMON VERDES.—Para ese mismo día 27, está señalado, también, ante la propia Sección Primera de la Sala de Vacaciones, el juicio contra Evelio Martínez, por la muerte de Ramón Verdés, en la finca San Ramón, en Caraballo y al que juzgará Tribunal de cinco Magistrados, ya que el acusador particular, Dr. R. V. Perdomo, solicita la imposición de la pena de muerte, por asesinato.

LEGITIMA DEFENSA APRECIADA.—Oscar Forbes, para quien pidiera el Fiscal seis meses de arresto mayor, por lesiones graves, ha sido absuelto por la Sección Primera de la Sala de Vacaciones, por haber demostrado su defensor, Dr. Natalio Chediak, que obró en legítima defensa. Forbes fué puesto en libertad, apenas terminó el juicio oral, mediante providencia.

En el Juzgado del Norte han sido notificados con carácter urgente varios Letrados y Procuradores

El Juez de Almendares declaró con lugar la demanda de divorcio establecida por un extranjero contra su esposa, extranjera también. Accidentes del trabajo. Jubilaciones

RELACION DE LOS ASUNTOS CIVILES TURNADOS AYER.— **Exhortos:** De Mariano en recíproco disenso por Jorge Roberto Castaño y Virginia López, al Centro.

De Consolación del Sur en abintestado de Rita S. Rodríguez, al de Almendares.

De Matanzas en incidente por Juan Bolet, al Norte.

De Güines en menor cuantía de Pedro José Mena Núñez, contra Margarita Echenique, al Centro.

De Marianao en incidente, por Juan Cárdenas, al de Almendares.

De Guanabacoa, en alimentos provisionales, de Francisco Acosta González, contra Elisa María Petrona Basdas y Torres, al Sur.

Jubilaciones: Las de: Eduardo Borelo y Ramos, al Sur, y Antonio Elejalde, al de Almendares.

Apelación: Domingo Esplugas y Tanales, contra Vicente Varcárcel, al de Almendares.

Sobre adición de apellido. Gustavo Rodríguez Bacardí sobre adición de apellido, al Norte.

Demencia: La de Rosa Valdés, al Norte.

Protocolización del Testamento Ológrafo: El de Dámasa Masino Zoubourín, al Norte.

Menor cuantía: Lucas Lamadrid y la Riva contra Arsenio Martínez y otros, el Oeste.

Divorcios: Emilio García Garbelo contra María de los Dolores Milián y García, al Este; José D. Rodríguez y García, contra Sarah Fernández y Domínguez, al Oeste.

Por recíproco disenso: Enrique de la Torriente y Mendizábal y María del Carmen Soto y Blanch.

Accidentes del trabajo Turnados los ocurridos a José Pérez Castro, al Oeste; Damián Mojena, al Centro; Ricardo K, Gordon, al de Almendares: Julio C .Daniel, al de Almendares; Raquel Pérez, al Centro; y Mariano Gómez, al Oeste.

DIVORCIO DE EXTRANJEROS EN EL ALMENDARES.— El señor Juez de Primera Instancia de Almendares dictó sentencia ayer declarando con lugar la demanda de divorcio establecida por ante la Secretaría de Enrique Whitmarsh por Frederick S. Campbell contra Mildred Wall, y en consecuencia disuelto el vínculo matrimonial existente entre ambos cónyuges.

NULO UN JUICIO DE DESAHACIO SEGUIDO EN EL MUNICIPAL DEL NORTE.—En los autos del juicio de desahucio seguido en el Juzgado Municipal del Norte por la señora Emilia Teresa Joaquín Puig y Figueras contra el señor Luis Santa María, visto el grado de apelación por le señor Juez de Primera Instancia de Almendares, por ante la Secretaría de Hermógenes Giménez, se ha dictado sentencia ayer por este último Juzgado, declarando nulo todo lo actuado en el expresado juicio a partir de la diligencia practicada el 15 de julio del actual año.

SEÑALADA UNA SUBASTA.— Se ha señalado para la celebración del acto de la subasta dispuesto por el señor Juez de Primera Instancia de Almendares, en los autos del juicio hipotecario establecido por Carlos Valdés Fauly, Carmen Rocosa, e Ibatao y otros contra Salustiano Marcos y Rosalía Fundora, que se cursa por ante la Secretaría de Sainz Silveira, el día treinta de septiembre próximo, a las nueve de la mañana.

CITADOS LOS TESTIGOS EN LA PENSION DE RUPERTO BRITO.— En el expediente de pensión promovido por Ruperto Brito, y que se cursa ante la Secretaría de Fabio Gárate, en el Juzgado de Primera Instancia del Norte, el señor Juez, por providencia de ayer, ha citado a los testigos para que comparezcan el próximo día treinta del actual.

DOS AUTOS REVOCATORIOS EN EN EL NORTE. En el rollo formado para conocer de la apelación establecida contra el auto dictado por el Juzgado Municipal del Norte en el verbal seguido por Benjamín Gabriel contra José Guerrero y González, el señor Juez de Primera Instancia del Norte, dictó auto ayer ante la Secretaría de Andrés García revocando el extremo apelado de la providencia fecha 27 de julio último. y en su consecuencia decreta la exhibición solicitada por el actor, sin hacer especial condena de costas.

Igualmente, en la apelación establecida por propio actor, Gabriel contra Miguel Santos González se dictó por el señor Juez de Primera Instancia del Norte idéntico auto, decretando la exhibición de los muebles.

DECLARATORIA DE HEREDEROS.—El señor juez de Primera Instancia del Norte por auto de ayer declaró intestado los fallecimientos de los esposos Manuela Domínguez y Hernández y Francisco Suero y Juncal, y por sus únicos y universales herederos, por partes iguales, a sus legítimos hijos Liburid, Francisco, Esculca, Salvadora Manuela, y Zoraida Suero y Domínguez.

PENSIONADA LA VIUDA DE UN CAPITAN DEL EJERCITO LIBERTADOR.—Por auto de ayer, el señor Juez de Primera Instancia del Oeste, reconoce el derecho que tiene la señora Inés Pérez para percibir como viuda de Lorenzo Catasús, conocido Por Lorenzo Catasús Mestre, una pensión anual ascendente al 75 por ciento de la cantidad de dos mil doscientos pesos que percibía como pensión su legítimo esposo antes ex presado. Este expediente se ha cursado por ante la Secretaría de Francisco Baños Vilar.

SIN LUGAR UNA TERCERIA DE MEJOR DERECHO.—El señor Juez de Primera Instancia del Oeste, habiendo visto los autos de la Tercería de mejor derecho establecida por Pelayo Riera y Pérez, contra la sociedad J. Ulloa y Cía, sucesora de Tolkdorff y Ulloa y contra Consuelo Ferrer y Calvet, a consecuencia del juicio ejecutivo seguido en ese juzgado por J. Ulloa y Cía, contra Consuelo Ferrer y Calvet, ha dictado sen tencia con fecha de ayer por la que declara sin lugar la demanda de tercería de mejor derecho establecida, y cursada por ante la Secretaría de Francisco Baños, absolviendo a los demandados J. Ulloa y Cía y Consuelo Ferrer, imponiendo las costas al tercerista.

DOS DIVORCIOS EN EL ESTE.— El señor juez de Primera Instancia del Este dictó ayer sentencia declarando con lugar el divorcio establecido ante la Secretaría del doctor Silvio E. Perdomo, por Aurelio José Ramón Fernández Trevejo y Sogo contra Alejandra Angela Arrizábalaga Serrano, declarando disuelto el vínculo matrimonial existente entre ambos conyuges, y disponiendo que el que la menor hija habida del matrimonio quede en poder del padre.

NOTIFICACIONES URGENTES.— En el juzgado de Primera Instancia del Norte, Secretaría de Fabio Gárate son solicitados las siguientes letrados y Procuradores: Ramírez, en abintestado Hernández; García, Nates en Ledón; Laredo, en Carrillo;; Curtis, en divorcio; Serralta, en Domitila Valdés; Maxwell, en Mc. Ardlge; Regio, en Ruissánchez; Castro, en Salazar; Miranda, en Salazar; Hernández, en Montalvo; Pinto, en Sarrá; Arroyo, en olfe; Sabarte, en Fernándezá O-Farril, en Fernández; Illas, en López; López, en López Fernández; Vega, en Núñez; Carrasco, en Lacret; Díaz Torres, en Sotolongo; Dra. Pérez, en Oriente Moret José Manuel Ruiz, en Finalés; Alemany, en pensión; Tomás Martnez en pensión; Gibet en Alonso; González Montes, en Whitner; Santana Padilla, rate son solicitados las siguientes. en Fernández.

Aprueban mejoras para el acueducto de Puerto Mariel

Aprobados, también, los estudios de caminos que comunicarán entre sí pueblos de Pinar del Río

(DE OBRAS PUBLICAS)

Por el Director General de Obras Públicas, señor Francisco J. de Sola, se aprobó el proyecto de mejoras recomendadas para los manantiales del Acueducto del Mariel, entre las que figuran los rebordes en los canales naturales, conductores del líquido en la cueva, donde brotan dichos manantiales.

El propio funcionario aprobó la apropiación correspondiente para las dietas de la Comisión de estudios redactora del proyecto de carretera que unirá al pueblo de Herradura con la Carretera Central.

UN PASO A NIVEL.—El Director general aprobó el proyecto presentado por los Ferrocarriles Unidos de la Habana para la reparación del paso a nivel con la Carretera Central, próximo al pueblo de Guanajay.

ESTUDIOS APROBADOS.-También fueron aprobados por el Director general los estudios del camino de Bahía Honda a Consolación del Norte, y los relativos a la reparación de calles de Bahía Honda.

Se han dado las órdenes oportunas por el ingeniero señor Sola, para la confección del proyecto de reparación de calles del Mariel.

EL SECRETARIO A PINAR DEL RIO.—Ha salido en viaje de inspección de las obras del Distrito de Pinar del Río el señor Secretario. Acompaña al señor Ruiz Williams el ingeniero jefe del Distrito pinareño.

EL PARQUE Y LAS CALLES DE CAYAJABOS.—El jefe del Distrito de Pinar del Río, ha informado al Negociado de Construcciones Civiles y Militares, de la intensificación de los trabajos que se ejecutan en el Parque y calles del poblado de Cayajabos, cuyas obras desea el señor Secretario que queden terminadas en el presente mes.

A LA APROBACION DEL SECRETARIO.—Ha sido elevado a la aprobación del señor Secretario el proyecto para las obras de reparación de la carretera de Rincón a Guanimar, remitido por el Jefe del Distrito de la provincia de la Habana.

SOLICITUD DENEGADA.—Ha sido denegada la solicitud presentada por el señor Juan Bojijau, para fabricar un solar en la calle Heredia, esquina a la Carretera Central, sobre la cual informa el Distrito de Oriente, que obedece su denegación a no llenar la solicitud los requisitos vigentes en esa materia.

LOS TALLERES DE ALDECOA.— Por el Negociado de Construcciones Civiles y Militares, se han remitido al señor Ruiz Williams, para su conocimiento y aprobación, muestras de piedra labrada, procedente de los talleres establecidos en Aldecoa, cuyas plantas funcionan normalmente, para esta clase de trabajos. Esa piedra que ha comenzado a elaborarse, será utilizada es las distintas obras que se vienen ejecutando por este Departamento, y principalmente para la construcción del Palacio Nacional de Justicia.

LOS PAGOS AL PERSONAL.— Se están llevando a cabo con la debida regularidad los pagos al personal jornalero, correspondientes a la primera quincena de agosto.

PERMISOS CONCEDIDOS.—Por el Distrito de la provincia se han concedido los permisos solicitados para la construcción de una casa en la calle Máximo Gómez, de Surgidero de Batabanó, y para la instalación de un tanque depósito de gasolina en Máximo Gómez 34, en dicho pueblo. También se autorizó al señor José García Rodríguez, para que construya una casa en la Playa de Santa Fe.

M.E.C.D. 2016

DE DIA EN DIA

LA carta abierta del Coronel-Jefe del Ejército Constitucional a mí dirigida y que dió motivo a que dos colegas de la misma extracción, me hicieran objeto de una acendrada muestra de compañerismo al uso, tuvo la virtud de reducir a un simple polvillo estelar las grandes bolas elaboradas sobre la posibilidad de extraños acontecimientos militares.

De tamañas bolas, en efecto, no queda más que el recuerdo de la mala intención de los que las echaron a rodar.

Hoy, gracias a las terminantes declaraciones del Coronel Batista, toda Cuba —descontando la inevitable escoria— sabe ya, con inmensa satisfacción, que su Ejército es un ejército como los demás y no un simple y pavoroso sindicato de hombres armados, que no tendría paralelo ni en el Ejército Rojo creado por los comunistas de Rusia, pues en las fuerzas militares de los bolcheviques —aunque los propagandistas de la Tercera Internacional tengan el mayor cuidado en no hablar del asunto—imperan también el respeto y la disciplina.

Me congratulo, pues, de haber provocado esas tranquilizadoras declaraciones del líder de aquellos gloriosos sargentos que el 4 de Septiembre de 1933 salvaron la República, rescatándola de las fauces del lobo.

«Madrid, agosto 22. (SE).— España celebrará el tricentenario de la muerte del «Fénix de los Ingenios», Lope de Vega, representando cinco de sus seis Autos Sacramentales más famosos, en ambiente típico de la décimosexta centuria. Tendrán lugar en varias plazas históricas de Madrid, especialmente las que han sido menos afectadas por el paso de los siglos y por la adaptación de estilos modernos en los edificios circundantes.

La única nota modernizada será el uso de altoparlantes que serán colocados en cada Plaza para que puedan oirlo los millares de admiradores de Lope de Vega, y los focos eléctricos.

El festival ha sido dispuesto por un Comité cuyo presidente es el sabio Ramón Menéndez Pidal, eminente crítico e historiador español. Se inagurará el día 24 del actual y y continuará durante siete días.

Este festival en honor de Lope, será seguido de otro más brillante a fines de octubre, cuando los principales actores españoles regresen de sus vacaciones veraniegas».

Reproduzco el anterior cablegrama publicado ayer en el DIARIO, para aprovechar la oportunidad y consignar una nueva y merecida felicitación a los organizadores del cultísimo festejo que acaba de disfrutar la Habana, en homenaje también al Fénix de los Ingenios.

Como se ve, gracias a la iniciativa y selecta espiritualidad de los que idearon y patrocinaron la representación de «Fuente Ovejuna» en nuestra bella Plaza de la Catedral, con los exquisitos números de arte que la acompañaron, la capital cubana se anticipó a Madrid en el disfrute de un magnífico y sugerente espectáculo.

El Emperador Selassie ha declarado que si Italia ataca a Abisinia, peligra la existencia de la humanidad.

Como se ve no soy yo solo el que se cree ser el omblígo del mundo.

Tartarín de Tarascón.

Mañana: SAN LUIS.

PRACTIQUE LA ELEGANCIA SOCIAL DEL REGALO.

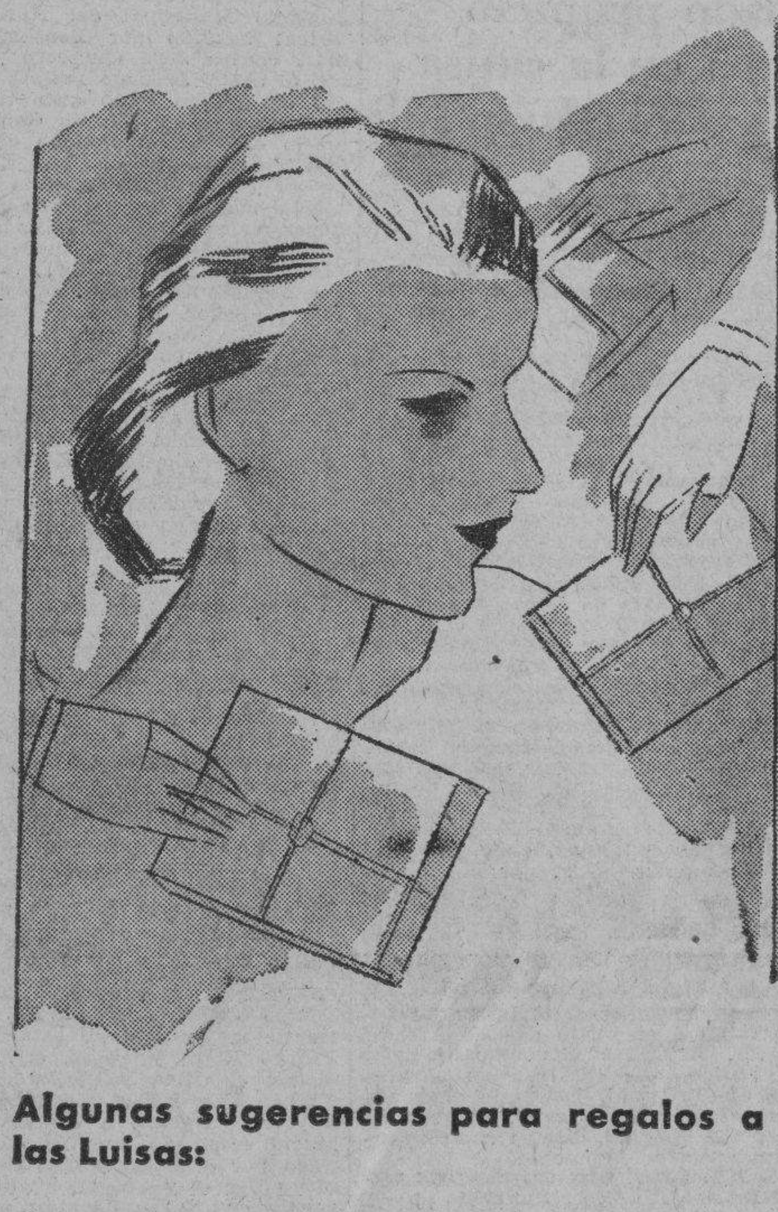

Algunas sugerencias para regalos a las Luisas:

Cajitas de 3 pañuelos de hilo estampado con dobladillo hecho a mano .... **60c.**

Pañuelos de hilo puro bordados a mano, blancos. Media docena............. **1.10 y 1.25**

Pañuelos de hilo puro bardados a mano, blancos. Media docena........... **2.25 y 2.50**

Pañuelos de hilo puro, grandes, bordados e incrustado a mano. Uno, desde **55** hasta **70c.**

MEDIAS

Medias ENCANTO, de seda pura, en tejido chiffón y semigrueso. Cajita de ½ docena **3.45**

Medias Gotham--hilo de oro--en tejido chiffón y semigrueso. Cajita de ½ docena...... **4.50**

Otras sugerencias.

Los Departamentos de Objetos de Arte, Carteras, Joyería, Perfumería, Abanicos etc. son verdaderas exposiciones de regalos.

Regalos prácticos para niñas y niños.

Escarpines de hilo y seda en diferentes dibujos, fondo de color y blanco. Desde **35** hasta **60c.**

Calcetines para niños, de excelente calidad, con puños combinados y fondos blancos y de color................ Desde **15** hasta **35c.**

Para los Luises.

presentamos en nuestro Departamentos de Caballeros las más interesantes colecciones de magníficos regalos.

El Encanto

El Departamento Postal servirá a usted cualquiera de los artículos anunciados.

A.A.C.

En las selvas vírgenes del Amazonas viven aún el Coronel Fawcett y Redfern

Por PAUL BRINGUIER

(Versión española especial para el DIARIO DE LA MARINA)

Coronel Fawcet, aviador desaparecido hace ocho años en el Amazonas, y al cual hace amplia referencia un explorador y periodista francés que ha visitado aquellos imponentes e intrincados lugares.

El aviador norteamericano Redfern, que a los ocho años de haberse extraviado en la región del Amazonas, ha sido encontrado con vida, según detalles que brinda en el presente trabajo el explorador Paul Bringuier.

DESPACHOS de origen holandés han anunciado hace días que un explorador, remontando las orillas del Paloma, en el Norte del Brasil por azar —entre el Amazonas y las Guayanas— ha encontrado al aviador americano Redfern, desaparecido en la primavera de 1927 cuando intentaba, solo, un vuelo New York-Río de Janeiro. Redfern, herido, estropeado, habrá vivido ocho años entre las tribus indias, incapaz de moverse ni de lograr que se le ayude a retornar a la civilización?

Que el Amazonas devuelva vivo, después de ocho años, a uno de sus prisioneros, ya para todo el mundo es cosa de leyenda; constituye un golpe teatral único en la historia de las exploraciones, un milagro contra el cual, con lo que yo sé, he visto y he hablado, he de tratar de explicar.

UN SOLO CONOCIMIENTO EN UN MUNDO DEMASIADO CONOCIDO

El público no se emociona tan fácilmente. Nada le sorprende, porque el mundo se ha vuelto muy pequeño. Los salvajes de Australia lanzan en los parques de Sidney sus gritos para los operadores del cinema. Los polos nos han dado ya sus secretos. El Sahara es sólo una estación a la moda. El nuevo Dalai Lama, en el fondo del Tibet, pronuncia ante el micrófono sus discursos. No queda nada, en el imperio de lo misterioso, más que el Amazonas.

El caso del Amazonas es muy simple. Esta región, grande en lo menos dos veces que Europa, es inviolable e intentar violarla es poco menos que imposible. Corre de los Andes al Atlántico, en la parte superior de la América del Sur; un radio fluvial de cinco mil millas, ancho y complicado, con profundidades que rebasan los cien metros, es como un mar movible en lo más intrincado de la tierra. Se extiende a derecha e izquierda, con afluentes de más de dos mil millas, en que cada uno de por sí es más importante que el primer río de Europa. Esta titánica irrigación sobre los trópicos, está a cubierto del sol por una vegetación monstruosa. Sobre cada grano de tierra, todo lucha, fecunda y muere. La tierra no es visible; no hay más que el árbol y el agua, el agua y el árbol encabritados en un cuerpo a cuerpo eterno. El hombre hace uso allí de sus armas y su paciencia. La mitad por lo menos de la selva amazónica tiene derecho en verdad al título de virgen.

FAWCETT Y REDFERN

Después de los conquistadores portugueses del siglo XVIII, centenares de aventureros y misioneros han acabado sus días en este caos. Desde hace diez años, el mundo sólo retiene dos nombres :Redfern y Fawcett.

En 1925 el coronel inglés Fawcett, que quería atravesar la selva de Nadar hacia el Sur, desapareció. Dos años más tarde, Redfern, que voló sobre el Amazonas, no ha aparecido. Una leyenda tenaz, después, insiste en que ambos viven, prisioneros de la selva. Todos los especialistas, todos los que, como yo han querido saber de ellos, han contestado: «Es imposible: Fawcett y Redfern han muerto hace mucho tiempo».

El Amazonas hoy contesta devolviendo a Redfern. Si la noticia se confirma, todas las hipótesis serán ya posibles, y la «cuestión Fawcett» estará nuevamente de actualidad.

Por eso yo, que nunca he escrito sobre el Amazonas, donde he vivido seis meses, me decido a relatar esto; mi testimonio no hará otra cosa que servir de alta voz a otro testimonio.

UN EXTRAÑO BUQUE DE PLACER

En el mes de mayo de 1933, yo estaba en una pequeña población del Brasil: Natal. El constructor del «Arc-en-ciel», Couzinet, y el gran aviador Mermoz, que se preparaban a cruzar el Atlántico del Sur-Oeste, me habían admitido en su avión, y después de un mes, esperábamos sólo que los motores funcionaran bien y que la atmósfera fuese favorable. Viviamos en una pequeña casa donde nosotros mismos hacíamos nuestra comida, y el tiempo que no pasábamos en el hangar, transcurría en la hamaca escuchando el único disco de un fonógrafo que sonaba a roto, muy melancólicamente

Un día en que caía una de esas lluvias tropicales monótonas, desesperantes, estábamos instalados en las horas del mediodía, en el único café del lugar, tomando los primeros whiskies. Las notabilidades de Natal —el jefe de la policía, el dueño de un dancing, y el capitán del puerto— sentábanse en la mesa próxima, junto a una faramalla de mujeres de todos los colores. El café, naturalmente, no tenía puertas. Estábamos al borde de la calle, del puerto y de la lluvia. De pronto, las gentes empezaron a correr.

—Pilot, creo que te ha llegado clientela—dijo el jefe de policía al dueño.

Nos levantamos todos. A través de la lluvia, se distinguió a unos quinientos metros, un velero que había izado en el palo de mesana la bandera americana. Era demasiado ligero para ser de carga. Yo fuí con el dueño del café. En Natal no se puede dejar escapar una distracción de tal calidad. Invertimos unos tres cuartos de hora para acercarnos al velero, que se llamaba «Foreigner» Subimos. Yo serví de intérprete. Nos refugiamos inmediatamente en el salón, bastante confortable. Los pasajeros eran un joven, una muchacha y otro tipo de más edad que parecía el jefe. Fué éste quien habló:

—¿Estamos en Parahiba?

No pude retener la risa.

—Faltan algunos centenares de millas. Han llegado ustedes a Natal.

—Ya se lo había dicho—exclamó victoriosamente la joven.

—¿No llevan ustedes oficiales a bordo?

—No. Yo soy el propietario del barco, y hasta aquí, eso ha bastado. Hace cuatro días que dura el mal tiempo. Mi sextante se desbarató. Habíamos perdido la costa. Esta noche la encontramos de nuevo, pero nuestro libro de instrucciones marinas tiene ya tres años. Ciertos faros han cambiado de sitio.

—¿Y vienen ustedes desde muy lejos en tales condiciones?

—Desde Miari. Queremos llegar a Río Janeiro. Estábamos en Pernambuco y decidimos remontar al Amazonas.

PARA BUSCARLOS EN EL AMAZONAS

Hubo un silencio. Nosotros les mirábamos como animales raros. El viejo se echó a reir, sacó los papeles de a bordo, que estaban en regla y según los cuales se llamaba Miguel Bruce. Sus compañeros eran Fred Endicott y su hermana Bárbara.

Por la noche éramos ya todos amigos. Bruce y los Endicott, cuyo viaje tenía por objeto sólo el dar rienda suelta a su fantasía, decidieron permanecer en Natal hasta nuestra salida. Fred Endicott se reveló como un contrincante estimable en el billar; para nuestro Mailleaux y para Bárbara, aquello fué el paraíso del Tango. Pero, el contrincante de verdad en este deporte, fué Mermoz.

Al cuarto día de permanencia en Natal, volví a hablar con Bruce de un asunto que rumiaba reiteradamente mi cabeza. Fué una noche en un dancing. Filas brunas de siluetas femeninas bailaban con los oficiales brasileños, y luego desaparecían. La humanidad gorda y negra que nos servía, llevaba lentes y una sonrisa:

—¿Ustedes quieren verdaderamente ir al Amazonas?

—¿Llevan algún fin preciso?

—Sí y no.

—¿Fawcett o Redfern? Creo que ustedes se interesan sobre todo en Redfern.

Me miró estupefacto y desconfiado.

—¿Qué?

—Sí. Precisa una razón muy poderosa para irse a pasear «un cierto» tiempo al Amazonas. En el caso de ustedes, creo que no es por el caucho, ni por las esmeraldas, ni por un contrabando cualquiera. Por lo tanto, yo pienso que es para buscar a su compatriota Redfern. ¡Yo busco a Fawcett!

No protestó. Dijo solamente:

—Pero, ¿usted mismo?

—Yo estoy aquí solamente por un azar, Bruce, He llegado a Natal tan desamparado como usted. Vengo del Amazonas donde he pasado seis meses buscando a Fawcett.

La conversación fué interesantísima. Su rostro se iluminó.

—¿Y no ha encontrado ningún indicio?

—Naturalmente: no he hallado rastro.

—Oh, eso no tiene importancia para usted. Usted es un repórter. Podrá escribir bellos relatos.

—No escribiré ni una línea acerca del Amazonas, Bruce, y voy a decirle por qué.

DE LA VIDA REAL CONTEMPORANEA

El último florón de la corona de Don Juan don Juan hasta más hallá de la tumba, que ciñó en vida el Príncipe Alexis Mdivani, luchaba con la muerte el 4 de agosto en la Clínica del doctor Federico Coll, en Gerona. Su encuentro parecía marcado por la de un destino ingrato. Los dos llenaron las crónicas de la sociedad militante y alegre de ambos lados del Atántico. Ambos conocieron la pobreza y la opulencia; hermosos ambos, cruzaron por el mund onegando nada a sensualidad de lo que la vida tiene que ofrecer de mejor.

Ella es Maud Feller, nacida hace 25 años de la pobre familia de un cartero en un barrio miserable de Berlín. De nada sirvieron todos los esfuerzos de la familia Mdivani, de la de su marido, el anciano Barón Heinrich Thyssen que la desposó a los 63 años de edad, ni la presión diplomática ejercida sobre los corresponsales, para mantener en secreto la identidad de la trágica beldad. «Por las informaciones que traen los despachos de prensa, dijo Fritz Thyssen, hermano del Barón, es posible que la dama infortunada sea la joven segunda mujer que tomó hace poco mi hermano el Barón Heinrich Thyssen, que antes residía en Hungría pero vino a vivir en Alemania después de la guerra, y ahora divide su tiempo entre su casa en La Haya y su Villa cerca de Lugane, Suiza. Es un episodio por demás desgraciado».

Desgraciado, sobre todo para la rutilente belleza que de modistilla en una fábrica berlinesa pasó a ser maniquí cuando la descubrió el ojo certero de un modisto judío germano americano que pagó las expensas de su educación en Inglaterra para hacer una dama en regla de la Chicuela Feller. De vuelta a Berlín Maud saltó en medio del torbellino, alternando su trabajo en los grandes almacenes de trajes de señoras con la vida alegre de clubs y cabarets. Muy pronto los potentados de las finanzas y del abolengo pusieron a sus pies fortuna y posición. Escogió al Barón Heinrich que hacía poco había vendido, en una suma fantástica de millones, su tercera parte en los intereses de la firma Thyssen a su hermano Fritz el ambicioso industrial que abrió el primero su bolsa a Hitler y es el único de los mogules de los negocios que ha figurado en el Consejo Supremo del Partido Nacional Socialista.

Thyssen representa una idea nueva en la gama de las soluciones politico-económicas de la confusión de la post guerra; la identificación del Estado con la autocracia industrial, una especie de feudalismo de la industria y de las finanzas que asume sin ambajes el poder político, sin usar los medios de que en las democracias se valen los magnates del dinero para llegar al mismo fin.

El matrimonio de Maud con el anciano Barón, hijo de Augusto el patriarca del Ruhr y potentado del carbón de la hoya del Rhin, no fué menos sensacional que el del Príncipe Alexis Mdivani en 1933 con Bárbara Hutton, la bella heredera de los millones de Woolworth el fundador de los almacenes de a cinco y diez. Bárbara era entonces la mejor de toda heredera del mundo, con la sola excepción de su compatriota Doris Duke que recién acaba de visitar Ghandi en viaje de bodas para dar a su flamante consorte y economista-social, Mr. Cromwell la oportunidad de discutir con él los quebrantos y posibilidades de esta fea época de la máquina.

MAUD LA QUE LA MUERTE NO DEBIERA OLVIDAR

Un don Juan a 85 millas por hora que se llevó dos herederas de los Estados Unidos pero le ha legado pn vocablo; indivinizar (De nuestro corresponsal)

Es posible que la chispeante conversación de la joven Baronesa nunca vuelva a encantar a los habitúes de los grandes centros de la Riviera y de las capitales europeas. Lanzada a 20 metros de distancia en el horrible accidente se mordió y cortó parte de la lengua. Perdió además uno de sus bellos y enormes ojos azules, el cráneo está fracturado, puede perder la memoria, una mano casi totalmente separada del cuerpo, tiene lesiones niternas graves y las dos piernas, que alguien comparó a las de la Mistinguet, quebradas. Sólo el encarnizamiento de un negro destino podría dejarla vivir...

En la Villa «Palomas»... cerca de Gerona, una especie de pequeña Corte de aristócratas y artistas rodeaba a la hermana y cuñado de Alexis, el famoso pintor español José Sert cuyos murales se ven en el Centro Rochefeller y el Waldorf Astoria en Nueva York y en el Palacio de la Liga de las Naciones en Ginebra. Lo poco que de allí ha trascendido indica que el Príncipe proyectaba su tercera aventura matrimonial con Maud. Cuando lanzó su enorme Rolls Royce a 85 millas por hora iba, según se dice a dejar a Maud a la estación. Había reservado un departamento en el expreso que debía llevarla a reunirse con su marido en París, nadie en Berlín sabía donde se encnotraba. En Boston, a este lado del Atlántico se habían hecho reservaciones en un Hotel para ella, a partir del mes entrante. El cuerpo de Aelxis fué llevado al hospital tal como vestía en el momento de la tragedia: pantalón corto y zapatillas de playa Igual indumentaria llevaba la Baronesa que cubría además sus esculturales espaldas con una chaquetilla de jersey. Hay algo en la vida y muerte de Alexis, y en la desgracia de su hermosa compañera Maud, que se identifica con una época alocada de una humanidad que ha perdido los controles y que, asustada del mañana, se hace hedonista. Con el horizonte cubierto de nubarrones y de inseguridades por qué no gozar de la vida hoy, a pleno mulmón?

Alexis fué el Benjamín de la familia. Era el menor y la mejor esperanza de estos príncipes tan casaderos que han dado al lexico inglés de los Estados Unidos un nuevo vocable Mdivanizar, por el matrimonio de las herederas americanas con títulos europeos. Lo enviaron a Cambridge en Inglaterra; debería ser el gentleman perfecto y efectivamente lo fué, en el sentido frivolo de la sociedad. Allí se hizo amigo de William Van Alen Astor, descendiente y heredero del multimillonario John Jacob Astor, quien le invitó a su casa en Newport donde, en 1931, se casaba con su hermana Louise que lo divorció en La Haya un año después. Dicen los amigos íntimos del Príncipe que hasta su muerte Alexis tuvo un profundo afecto y respeto por su primera mujer.

Para evitar que su hija cayera en las redes del Príncipe georgiano, Franklyn Hutton mandó a su hija Bárbara en viaje alrededor del mundo. El Príncipe la siguió y el asunto terminó con una boda esplendorosa en París en 1933, precedida de un arreglo de bienes que, según se entiende dió a Bárbara completa independencia en el manejo de sus bienes pero a costa de una suculenta donación a su consorte. A los pocos meses los ponies que Bárbara había regalado a su marido eran más importantes que su mujer americana; el polo muchísimo más que el hogar. Bárbara, que además de multimillonaria es poetisa y romántica, lloró, se vino a Reno, se divorció y se casó «cuando todavía estaba fresca la tinta de su decreto» según acaba de anatemizarlo un Juez de la Corte Suprema de Nueva York, con el Conde Von Haugnitz Reventlow, de vieja cepa germano danesa. Con él jugaba tennis en un castillo de Dinamarca al día siguiente de la trágica muerte de Alexis.

Alexis y sus dos hermanas una casada con Sert y la otra con un famoso abogado americano que vive en París, son los que mejor hicieron de la familia del viejo Príncipe, que perdió a manos de los bolsheviques sus tierras y petróleos de Georgia no sin antes gozar del efímero privilegio de ser el Ministro de la Guerra de la más que efímera República de Georgia, creada por los rusos blancos cuando creyeron rescatar a Rusia de los bolsheviques. Hay en él mucho del gran señor que ha faltado a sus hermanos Sergio que se casó con Pola Negri y después con la adinerada y turbulenta cantante Mary Mc Cormick, que lo divorció también, y David que fué una temporada marido de Mae Murray. Ambos fueron demandados por sus consortes artistas, después del divorcio, por fraudes en la administración de unos intereses petroleros en California

Bolivia no pensó en el abandono de las sesiones pacifistas

No saldrá de Buenos Aires hasta que los puntos del Convenio sean cumplidos

LA PAZ, Bolivia, agosto 23.— (AP.). — Entrevistado el Ministro de Relaciones Exteriores, señor Manuel Carrasco, respecto a ciertas informaciones publicadas por la prensa local acerca de un posible receso de la conferencia de Buenos Aires y retorno de la delegación boliviana, hizo las siguientes manifestaciones:

«Nada autoriza suponer que recesará la conferencia de Buenos Aires. El retorno de la delegación Boliviana significaría el abandono de los trabajos de paz que ni remotamente nadie ha pensado. El Gobierno de Bolivia tiene confianza en el leal cumplimiento del protocolo y la venida de algunos miembros obedece a dejar elementos necesarios para el mejor éxito de las deliberaciones.

«Las dificultades que surgieron en la negociación de la entrega de los prisioneros no son insuperables, pues se solucionarán convenientemente en el momento oportuno.

«Los países de América han firmado un protocolo y garantizan la ejecución del mismo en todas sus partes. Bolivia no dejará a Buenos Aires hasta que todos los puntos que comprende el pacto sean leal, correcta y hondamente cumplidos. Las negociaciones siguen su curso en perfecta armonía y la delegación espíritu y la letra del protocolo. Esperamos que Paraguay haga lo mismo.»

BROMAS Y VERAS

Por JOAQUIN ARISTIGUETA

«ROBUSTIANA» me proporciona unos disgustos que si no adelgazo es porque las mañanas en la Playa del Casino abren mucho el apetito y porque Pascual Morán, el propietario del hotel «Royal Palm», está empeñado en engordarme para que yo sirva de hombre-anuncio y acredite su cocina; que si no fuera por esas circunstancias, «Robustiana» ya me habría hecho perder unos cuantos kilos a fuerza de desazones.

Me dirán ustedes que cómo puede ser eso, si yo no conozco a «Robustiana, pero ¿es que ustedes creen que los novios conocen a sus novias, y los maridos a sus mujeres? «¡Qué va, viejo!» (como decimos los criollos) o «Que te crees tú eso, pero no es eso» (como decimos los castizos). Hay quien tiene una novia rubia-platino diez años y hasta después de casado no se entera de que no es rubia, sino castaña. Y nada, que tiene que conformarse con una castaña para toda la vida.

Pues sí: «Robustiana» me está dando muchos disgustos y, como siga así va a resultar que, sin haberla visto nunca, no voy a poder mirarla a la cara.

Bueno, la verdad es que de este disgusto no ha tenido más que una culpa relativa, pero culpa al fin y al cabo. Y todo por la gaita gallega, de la que su esposo le da unos conciertos deliciosos. Porque parece que, a «Robustiana», la gaita le arroba; pero si a ella la gaita arroba a mí, tonelada, porque me cae muy pesao ese instrumento. Y porque lo dije públicamente, ya me he buscado un lío con dos hermanitas zamoranas que se enternecen cada vez que oyen las filigranas gaiteriles.

Y la verdad es que yo no me he referido a la gaita zamorana, sino a la gaita gallega, que me da mucha rabia por varias razones: porque consiste en un pellejo hinchado, que se mete debajo del sobaco (como si fuera un golondrino) y grita como si estuviera vivo. Que el músico parece que chupa y no, porque sopla; que el roncón es una parte del instrumento que invita al sueño, mientras la flauta del mismo invita a bailar, y a ver cómo puede uno saltar dormido; que cuando acaba el baile, todavía se queda la gaita, como protestando, con un chillido prolongado, hasta que da un quejido final y se muere del último apretón que la de él músico. Y que, en fin, no es un instrumento español ni culto, musicalmente hablando: que debió ser una maravilla para los invasores de Atila, o cosa así, pero que ya pasó el tiempo de los atilanos y tocarla es tanto como ir a la guerra de porras. Porque hoy, en el siglo de las grandes orquestas, de los grandes efectos polifónicos, de la expresividad y del matiz, tañer un pellejo con una caña de cinco agujeros es tanto como intentar la vuelta al mundo en burra, compitiendo con un trimotor; que, como quiera que se mire, será una burrada.

La gaita es un instrumento pesado, milenario, gritón y magnífico si se le destinara a librar del sueño a los serenos pero que, entre personas de buen gusto artístico, no debe pasar del museo. Por algo es rica la literatura y la poesía detractoras de la gaita, al cual vocablo se da también acepción de «engorro».

«Pero di, ¿no es una gaita
que me tengas en la calle
pudiendo estar en la sala?»

dijo Bretón de los Herreros, que usaba la «gaita» para muchas cosas y nunca para bailar, como cuando dice:

—«Mira que ya estoy cansado
de sufrirte. Sí, ya basta
de contemplaciones. Yo
no estoy para templar gaitas».

Ya sé yo que los gallegos y los asturianos tocan las gaitas que se las pelan y les gusta mucho; es verdad. También a mis paisanos los montañeses les gusta la boina; y a los vizcaínos. Y a mí siempre me ha parecido la boina como si fuera la tapa de un puchero. ¿Qué le vamos a hacer? (Y verán ustedes cómo ahora me voy a buscar otro lío con algún paisano o con algún vasco por eso del puchero, o de la tapa).

Mas, lo curioso es que esas hermanitas zamoranas que se han peleado conmigo «aunque me admiraban tanto», según me dicen, se me pelean por la gaita gallega, que a ellas no les toca nada. Si me hubiera metido con la gaita zamorana... Porque pase que no permitan que nadie les toque su gaita, pero ¿la gaita gallega?: ¿qué le importará a una zamorana la gaita gallega? Y todo por una vez que toqué la gaita por casualidad.

Y sin embargo, ya ven las hermanitas zamoranas: la gaita de Zamora sí me gusta. A lo mejor ellas no han oído ni hablar de la gaita zamorana, pero ello es que Zamora tiene su gaita (como Bartolo tiene una flauta) y me gusta, entre otras razones porque no la toca nadie.

Pues sí zamoranitas: hay una gaita zamorana, que tiene el aspecto de ser un instrumento de la Edad Media, o sea modernísimo comparado con la gaita gallega, que es de la Edad de Piedra (de cuando los hombres andaban a pedradas..., sin duda por lo cual todavía andan casi siempre juntas, en las romerías, gaitas y pedreas).

La gaita zamorana es un instrumento primoroso, casi romántico, con sabor trovadoresco. Es... ¿cómo lo describiría yo?: algo así como una bandurria con manubrio. Vamos, una bandurria-organillo. Con una mano se le da vueltas a la cigüeña o manubrio, (y luego dicen que no sirve darle) con lo que se mueve una rueda interna que hace los efectos del arco de violín, salvo el afinado, y con la otra mano se oprimen unas teclas que producen distintos sonidos en el instrumento y algunos disgustos en los oyentes.

Es un instrumento precioso, romántico, medioeval, y medio cafetera. Nada, que prefiero la gaita zamorana a la gaita gallega.

Porque la gaita gallega, cada vez que suena, me da un susto: en cambio, la gaita zamorana tan agradable, tan delicada, tan evocadora... Bueno, como que no la he oído tocar nunca.

Es decir; si recuerdo haber oído en Santander la gaita zamorana, en mi niñez, a un mendigo a quien llamaban «Pulga». Pero ya lo dice una sentencia criolla: «Lo de niño no se vale».

Sensacional Oferta de

Cortes y Retazos.

Sólo hoy

Planta baja.

El Encanto

Oferta de Eliminación

en el Departamento de

Sombreros.

Con el propósito de eliminar cuanto antes nuestros surtidos de sombreros sometemos hay a la consideración del buen gusto de nuestros clientes la siguiente oferta:

Sombreros interpretados en pajas de superior calidad en los más exquisitos estilos, rebajados a

50c, 1.00 y 2.00

Sombreros de paja blancos muy nuevos, recientemente recibidos, marcados a

2.00

SEGUNDO PISO.

El Encanto

A.A.C.

M.E.C.D. 2016

SECCION A

TELEFONOS:
Dirección A-3277
Jefe de Redacción A-3205
Sección de Sports M-7912

DIARIO DE LA MARINA

TELEFONOS:
Quejas M-7911
A. Clasificados . . A-3333

SECCION A

AÑO CIII — EL PERIODICO MAS ANTIGUO DE CUBA. — LA HABANA, SABADO, 24 DE AGOSTO DE 1935 — ACOGIDO A LA FRANQUICIA POSTAL. — PAGINA TRECE

DIVAGACIONES DE UN ESPAÑOL

Dos españoles en una misa rezada

Por JOSE AIXALA

EN la iglesia de la Universidad de París, junto a la Sorbona, a la cual había puesto la primera piedra el Cardenal Richelieu en 1635, y en donde se guardan los restos de aquel hombre eminente y patriótico, se dijo una simple misa rezada, en el tercer centenario de la Academia Francesa.

La ceremonia no podía ser más humilde, dentro de un país rigurosamente laico. Pero a veces las grandes solemnidades dependen de su concurrencia. Allí estaban los «Académicos» de Francia, con sus togas orladas de verde, los profesores en trajes oficiales, los cardenales con sus púrpuras, los militares con sus uniformes llamativos, Obispos, y condecorados por la Academia, que daban la suntuosidad de una sorprendente manifestación de clacisismo, severo y emocionante.

El Presidente de la República Francesa estaba representado por el Coronel Colette, acompañado por M. León Bérard, Ministro de Guarda-Sellos, a los que rodeaban los integrantes de la Academia: escritores, poetas, novelistas, críticos, autores dramáticos, historiadores y los supremos oradores de la Francia.

Todos estaban compungidos en aquella simple misa rezada, en sufragio del alma del que engrandeció la cultura francesa y allí reposan sus restos en el sepulcro monumental que el mismo Cardenal Richelieu ideó. Junto a Marcel Prevot, a Paul Valérey, Henry Bordeaux y Claude Parrére, estaba Gabriel Hanotaux, el historiador de Richelieu, con la flor y nata de los más ilustres patricios de la actual plana Mayor de Francia.

Al lado de la Academia, estaba el Consejo de la Universidad de París, presidido por su Rector M. Carlety, además de los doscientos Delegados de las Academias y Universidades de todo el mundo, con sus trajes de gala, según cada estado o nación.

Estaban también, naturalmente, los descendientes de la familia de Richelieu, vestidos con aquella severidad y discreción de la aristocracia parisina.

Aquella humilde ceremonia, en el corazón de la capital de una nación estrictamente laica tenía la simplicidad de las mayores grandezas. Fué una misa sencilla celebrada por el Rector de la Parroquia Saint-Etienedes-Monts, a la cual pertenece la Universidad. Al acabarse la misa Monseñor Baudrillart, rector del Instituto Católico de París, hizo el elogio funerario de Richelieu. Era un simple católico, sin nexo con el Gobierno, el que hablaba frente a los hombres más eminentes del estado oficial de la Francia.

Los hombres titubeantes en sus principios religiosos, quizás entre nosotros tendrían a menos el asistir a un sufragio de esta índole, de una misa rezada como primer número de la conmemoración tricentenaria, de la cual dijo el gran historiador del tiempo de Richelieu, M. Gabriel Hanoteaux:

—Esto es lo definitivo. Después de esta misa, todo lo demás es nada.

Pues bien: entre tanta celebridad universal, sólo había dos españoles, muy notables, que, para ventura mía, son dos amigos del alma:

Por la **Academia Española de la Lengua**», estaba de representante el ilustre don Gabriel Maura y Gamazo.

Y por **L'Institut d'Estudis Catalans**, figuraba el ilustre catalanista don José Puig y Cadafalch.

Talento ha de ser también tolerancia, como una simple misa rezada, supera a las grandes manifestaciones del recuerdo, cuando está asistida por lo más granado de las Academias, Universidades, y cuantos exponentes de cultura abaten la frente en memoria del Cardenal Richelieu, el fundador de la Academia Francesa, y de quien —cualquiera que sea el juicio del lector— nadie podrá negar el inmenso patriotismo, el talento y lo férreo de la voluntad, para la mayor grandeza de Francia.

«Misa rezada», ¿qué mejor tributo para tanta eminencia?

HUYO A FRANCIA CASANOVAS, EX PRESIDENTE DE LA GENERALIDAD CATALANA

CONDENADO EL EX VICEPRESIDENTE DE LA DIPUTACION ASTUR

Le imponen 8 años de cárcel porque organizó la sanidad revolucionaria y prestó ayuda contra el ejército

El Fiscal pedía se le impusieran treinta años de reclusión y un millón de pesetas como indemnización. Un muerto y varios heridos al despeñarse una caravana de turistas de Francia

GIJON, agosto 23. (WP).—Ha comenzado el consejo de guerra contra Valentín Alvarez Muñoz, afiliado a la izquierda republicana, quien ocupaba el cargo de vicepresidente de la Diputación provincial de Asturias cuando se produjeron los sucesos revolucionarios de octubre del pasado año.

El fiscal acusa a Alvarez Muñoz del delito de rebelión militar sosteniendo que organizó los servicios sanitarios de la revolución, facilitó el automóvil oficial a los revoltosos y orientó a los revolucionarios contra las tropas que mandaba el general López Ochoa.

Pide el fiscal para el procesado 30 años de reclusión y el pago de un millón de pesetas como indemnización.

El consejo de guerra terminó después del desfile de algunos testigos y poco más tarde se conoció el fallo. El tribunal condenó a Alvarez Muñoz a ocho años de reclusión sin exigirle responsabilidad civil.

Junto con Valentín Alvarez Muñoz había otros cuatro procesados, uno de ellos, Jesús González, fué condenado a seis años de prisión y absueltos los restantes.

UN MUERTO Y VARIOS HERIDOS EN UN ACCIDENTE

HUESCA, agosto 23. (WP).—Al despeñarse una caravana de turistas franceses que hacía ejercicios en la montaña denominada Picos de Anato, uno de los turistas resultó muerto y varios otros recibieron graves heridas.

Parecen mas irreconciliables cada día las diferencias que separan a los tres jefes principales del Partido Socialista Español

Los señores Indalecio Prieto y Julián Besteiro no cejan en sus esfuerzos por la unidad del Partido; pero L. Caballero se separará de sus correligionarios si vuelve a tener ocasión

BARCELONA, agosto 23. (SE.) — Las diferencias de carácter político qeu existen entre los jefes del partido socialista toman cada vez mayor incremento y se convierten de un día a otro en problemas de imposible resolución, según manifiesta el diario de esta ciudad, «La Vanguardia», que dice:

«Por mucho que traten los socialistas de aparentar que sus desavenencias se limitan a problemas de organización, es ahora evidente que el rompimiento entre sus directores es más que superficial. Hay tres núcleos principales de opinión en el partido socialista actual: uno encabezado por don Francisco Largo Caballero, otro por don Indalecio Prieto y el tercero por don Julián Besteiro. Cada uno de ellos está constantemente atacando a los otros dos, mientras que don Fernando de los Ríos, habiendo dimitido de su puesto en el comité ejecutivo del partido, se mantiene al margen de la palestra y observa los acontecimientos.

«El grupo centrista de don Indalecio Prieto es el más interesado en mantener la unidad dentro del partido. A la derecha de Prieto está

D. Indalecio Prieto

Besteiro que también se esfuerza por evitar la desintegración del partido. Pero contra estos dos líders se halla Largo Caballero, que no para mientes en hacer ver que está dispuesto a deshacerse de sus dos antiguos correligionarios en cuanto pueda volver a tomar parte activa en la política.»

LOS SOCIALISTAS IRAN AL CONGRESO

MADRID, agosto 23. (SE.) — El ochenta por ciento de los miembros del partido socialista de Madrid han votado contra la asistencia de sus diputados a las sesiones del Parlamento.

SUSPENSION DE UN DIARIO FASCISTA

MADRID, agosto 23. (SE.)—El diario «JUT», órgano de la juventud del partido de Acción Popular Agraria, ha **fallecid»** víctima de tres golpes sucesivos propinados por la censura oficial, por haber publicado en su edición del 3 de agosto un artículo que había prohibido dicha dependencia del gobierno. Se le impuso también una multa de 5,000 pesetas por haber publicado en la edición de ayer otro artículo prohibido por el censor. Como castigo se confiscó toda la edición por haber resistido en dos ocasiones las órdenes de la censura en el corto plazo de 15 días, ordenándosele que se suspendiera su publicación hasta nuevo aviso.

D. Francisco Largo Caballero

INCENDIARIOS FUGADOS DE LA CARCEL

EL FERROL, agosto 23. (SE.) — Se han escapado del Castillo de San Felipe, en donde cumplían condena por haber incendiado la iglesia de la Graña, Santiago de Vélez, de 26 años, y Antonia Niebla Pago, de 22.

ZAMORA, agosto 23. (SE.)—Cuando araba su campo en las cercanías del pueblo de Peleas de Arriba, el labriego Saturnino Pérez encontró las ruinas del monasterio de Valparaíso, donde nació el rey don Fernando III el Santo. El arado sacó a la superficie varias piedras que los arqueólogos aseguran pertenecen a las ruinas del monasterio construido por Alfonso VII en 1137 y trasladado a otro lugar en 1932 por San Fernando.

NUEVO DIARIO CEDISTA

BARCELONA, agosto 23. (SE.) — Se puso a a venta el primer número de diario de Acción Popular Agraria «Desperta Ferro».

D. Julián Besteiro

UN HOMBRE MUERTO Y DOS HERIDOS AL ARROLLAR UN TREN A UN CAMION

MADRID, agosto 23. (S. E.) — En el paso a nivel denominado La Tejera, a un kilómetro de la estación de El Escorial, ha sido arrollado un camión cargado de cereales por una máquina que iba en dirección a Avila. A consecuencia del accidente resultó muerto el conductor, del vehículo, Mariano Manrique Arribas, y sufrieron lesiones de alguna consideración sus acompañantes Gregorio Manrique, hermano del anterior y Misael Llorente Rincón, los tres vecinos de Segovia.

En este paso a nivel de La Tejera ocurrió también la catástrofe que costó la vida al infortunado periodista aragonés «Mefisto» y al torero Fausto Barajas.

Temía ser condenado por el Consejo de guerra que iba a juzgarlo por la revolución ocurrida el 6 de octubre

Se suspendió la fiesta de aviación que se celebraba en Málaga por haberse estrellado el paracaidista Casimiro Ruiz. Cinco enfermeras intoxicadas por un empleado despedido

BARCELONA, agosto 23. (AP).—Infórmase que el ex-presidente de la Generalidad Catalana, Juan Casanovas, ha huído a Francia. Casanovas había firmado el manifiesto de la rebelión catalanista del 6 de octubre pasado, conjuntamente con la mayor parte de los consejeros catalanes, que se encuentran ahora presos.

Debía de ser juzgado por un consejo de guerra, hallándose entre tanto en su casa, detenido, por tener pendiente causa por un delito de menor importancia. Creyendo que el fallo de los tribunales habría de serle adverso, decidió huir del país.

SE MATO UN PARACAIDISTA

MALAGA, agosto 23. (AP).—El paracaídista Casimiro Ruiz, pereció estrellado durante la fiesta de la aviación, presidida por el Sr. Villanova, que ordenó la suspensión del acto, debido a esta desgracia.

CINCO ENFERMERAS INTOXICADAS EN PAMPLONA

PAMPLONA, agosto 23. (AP).—El director del sanatorio para tuberculosos informa que cinco enfermeras se encuentran sufriendo síntomas de envenenamiento, creyendo que hayan sido producidos por tóxicos arrojados en los alimentos por un empleado despedido.

REBELDES CONDENADOS EN GIJON

GIJON, agosto 23. (AP).—En los círculos bien informados se declara que el consejo de guerra contra el preeminente líder socialista, Valentín Alvarez Muñiz, en relación con la revuelta de octubre, ha terminado con la imposición de ocho años de prisión al acusado, seis para Jesús González y la absolución para otros que se hallaban complicados en el mismo proceso.

Conceden la Cruz de Beneficencia al Dr. Ferré que salvó la vida a un niño que se clavó un vidrio en el corazón

Don Jacinto Benavente pasará una temporada en Londres y a su regreso, en Septiembre, se propone escribir una comedia titulada «Los hijos». Su sueño dorado es escribir novelas

MADRID, agosto 23. (SE.)—Acaba de serle concedida la Cruz de Beneficencia de primera clase al ilustre cirujano de la beneficencia municipal, doctor Ferré y Ferré.

Los motivos en que se fundó el expediente de la concesión de dicha cruz datan ya de dos años, en cuya fecha ingresó en el equipo quirúrgico, estando de guardia el doctor Ferré, un niño que tenía clavado en el corazón un trozo de vidrio de una botella.

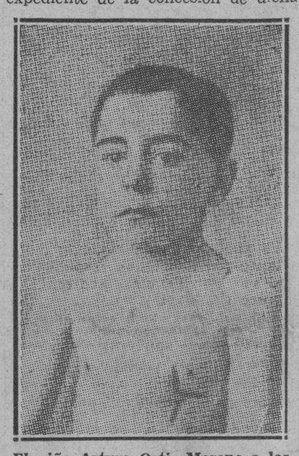

El niño Arturo Ortiz Moreno a los pocos días de realizada la operación por el doctor Ferre.

El doctor Ferré, después de extraer el cristal, y luchando contra los motivos producidos por los latidos del órgano, que dificultaban la operación, y que un neumotórax glovocado aun dificultaba más, por imprimirle los movimientos respiratorios, suturó, satisfactoriamente el corazón, devolviendo la vida a la pobre criatura, condenada, a no ser por el doctor Ferré, a una muerte cierta.

UNA MANIFESTACIONES DE DON JAC INTO BENAVENTE

MADRID, agosto 23. (SE.)—Un periodista ha sostenido una conversación con don Jacinto Benavente.

Piensa el autor de «Los intereses creados», marchar una temporada a Londres, donde permanecerá hasta el mes de septiembre. Al regreso a España, se dedicará a escribir una comedia titulada «Los hijos», cuyo asunto y desarrollo tiene ya totalmente estudiados.

El ilustre autor, en el curso de su conversación trata temas interesantes en relación con extremos teatrales. Así, por ejemplo, piensa en lo fugaz de la intromisión política en el teatro. Ahora estamos en plena batalla. Se encasilla políticamente a las actrices y a los autores. No cree en la eficacia de la organización dada al Patronato del teatro español, especialmente al llevar a la formación tres primeros actores, que encuentran obstáculos para sus trabajos.

Don Jacinto Benavente añora escribir una novela. «La novela es todo lo contrario al teatro. Lo que en éste es exterior, es profundidad en aquélla». Quiere escribir una novela, pues se encuentra un poco cansado del teatro. «El teatro llega a cansar».

Termina diciendo que aunque este año pasado han sido flojos los negocios teatrales, llegará muy pronto el día en que cobren nueva vida. «Tal vez cuando el público, procedente de otras clases de espectáculos, adquiera una total educación teatral.

LA ESPOSA DEL DIRECTOR DE «THE TIMES»

SANTANDER, agosto 23. (SE.)—Se encuentra en Galicia, desde donde xendrá a Cantander, en automóvil, la distinguida dama inglesa mistress Walter, esposa del ilustre director del gran rotativo londinense «The Times».

Mistress Walter ha venido a España a bordo del «Antonio Delfino», desembarcando en La Coruña, desde donde se propone venir muy pronto a nuestra capital, para conocer Santillana del Mar, la Universidad Internacional y recorrer algunos otros lugares de la provincia.

DETENCION DE UNA MUJER QUE MARTIRIZABA A SU HIJASTRA

LAS PALMAS, agosto 23. (SE.)—En el pueblo de Moya ha sido detenida la vecina del mismo María Salgado, la cual durante seis años ha estado martirizando a la niña Ana Perdoso Sosa, hijastra suya, cuyo cuerpo aparece completamente llagado y con enormes señales de violentos golpes.

El vecindario está indignadísimo.

La detenida ingresó en la cárcel

AVION MILITAR DESTROZADO.—DOS HERIDOS

BARCELONA, agosto 23. (SE.)—En la Comandancia militar se ha recibido un telegrama del alcalde de Santa Coloma de Queralt, participando que a última hora de esta tarde un avión de caza militar, que volaba sobre la población, aterrizó violentamente en un campo de las inmediaciones.

Resultaron heridos sus dos ocupantes, el capitán don Rafael Araújo y el cabo Pedro Marine, el primero grave, y el segundo, de pronóstico reservado. Ambos quedaron hospitalizados en aquella población. El avión, que pertenecía a la base de Logroño, quedó destrozado.

Largo Caballero mantiene la fé en el socialismo

Todas las aguas potables de España serán analizadas temiendo la epidemia tífica

MADRID, agosto 23. (AP).—El Sr. Francisco Largo Caballero, presidente de la organización máxima del partido Socialista Español, que se encuentra todavía en prisión, por haber tomado parte en la insurrección de octubre, prestando declaración en vista preliminar de la causa que se le sigue, dijo «que mantiene la fe en que el socialismo es el medio más eficaz para el mejoramiento del Estado y el trabajador, y en España, a pesar del fracaso de la revolución, los socialistas no hemos perdido nuestra moral».

TEMORES DE QUE SE DESARROLLE UNA EPIDEMIA DE TIFOIDEA EN ESPAÑA

MADRID, agosto 23. (AP).—El Laboratorio Municipal ha abierto una «campaña de precauciones» contra la tifoidea, anunciando que todas las aguas potables de la Península se someterán a análisis, para conocer si se encuentran contaminadas.

Un niño de tres años ha perecido en Pamplona al atragantarse con una judía

PAMPLONA, agosto 23. (SE).—En el pueblo de Mendavia ha ocurrido un desgraciado accidente que, por la forma en que se desarrolló, ha impresionado profundamente al vecindario.

Con un grupo de amiguitos jugaba en una de las calles el niño de tres años y medio, Jesús Martínez, hijo de un obrero llamado Dionisio. El pequeño cogió una vaina de judías verdes, la abrió y probó a comer los granos, uno de los cuales, por aspirar el niño al mismo tiempo que tragaba, en lugar de penetrar por el esófago se le fué por la laringe. El desgraciado pequeño hizo desesperados esfuerzos por expulsar el grano, pero se congestionó y se asfixió rápidamente, sin que sus compañeros de juegos y las personas mayores que llegaron posteriormente pudieran prestarle auxilio.

Cuando regrese Azaña de Italia será terminado el manifiesto que están haciendo las izquierdas hace un año

Acompañado del Alto Comisario de España, señor Rico Avelló, desembarcó ayer en el puerto de Málaga el Jalifa de Marruecos, el que fué recibido por el Ministro de Marina y mucho público

MADRID, agosto 23. (WP).—Según el periódico vespertino «Ya», el manifiesto que vienen preparando las izquierdas desde el año pasado, se ultimará cuando el expresidente del Consejo de Ministros, Don Manuel Azaña, dé su viaje a Italia.

El manifiesto, según el citado periódico, constará de tres partes: una redactada por Azaña refiriéndose a problemas exteriores y a cuestiones de guerra; otra por Sánchez Román, relacionada casi exclusivamente con la reforma agraria, y la tercera parte la redactará Martínez Barrio, que tratará de administración local y orden público. Se dice que es posible que otros colaborador trate de cuestiones económicas, hacienda y problemas sociales.

Martínez Barrio ha asegurado que con el texto del manifiesto podrá formarse un libro de doscientas páginas.

LARGO CABALLERO HACE UNAS DECLARACIONES

MADRID, agosto 23. (WP).—El ex-ministro socialista señor Francisco Largo Caballero, hizo hoy unas declaraciones a la prensa, que son las primeras que se publican desde su encarcelamiento por la revolución de octubre.

Largo Caballero pregunta en ellas: «¿Puede alguien suponer, por lo ocurrido en octubre, que vamos a abandonar la defensa de las mejoras de carácter inmediato de la clase trabajadora? Una cosa es revolución y otra, muy distinta, insurrección.

«Cuando la clase trabajadora pueda actuar desde sus organizaciones y desde el partido, todos los días puede haber un poco de revolución. En cambio, la insurrección significa un golpe violento que tiende a modificar el sistema político y económico del país».

SE ENCUENTRA DE VISITA EN ESPAÑA EL JALIFA DE MARRUECOS

MALAGA, agosto 23. (WP).—Ha fondeado en este puerto el destructor «Sánchez Barcaiztegui», que ha traído al jalifa de la zona española de Marruecos, a quien acompaña el Alto Comisario de España, señor Rico Avello.

Fueron recibidos por el ministro de Marina, en representación del Gobierno, así como por las autoridades malacitanas y un público enorme que aclamó al jalifa.

Desde el muelle hasta el hotel un gentío inmenso siguió al automóvil del jalifa, que hace su primera visita a España.

En el hotel se celebró una lucida recepción, desfilando las autoridades y corporaciones de Málaga.

El portero de un hospital trató de envenenar a varias enfermeras como una guasa

PAMPLONA, agosto 23. (AP).—La policía arrestó al portero Minarro (?) García, el cual confesó que había puesto bicloruro de mercurio en la ensalada que se sirvió a las enfermeras del Hospital civil durante la cena. Dijo que lo había hecho «guasonamente».

INCENDIADOS DOS COCHES DE UN TREN EXPRESO AYER

MADRID, agosto 23. (AP).—Varios desconocidos incendiaron hoy dos coches de pasajeros del Expreso de Santander, poco antes de que el tren saliera de Madrid.

La policía no ha detenido a los incendiarios.

EL MAR ARROJA A LA PLAYA EL ESQUELETO DE UN MONSTRUO MARINO DE CARACTERISTICAS DESCONOCIDAS

TENERIFE, agosto 23. (SE.)—En la playa de Medano apareció el esqueleto de un monstruo marino, que desde la cabeza hasta el comienzo de las vértebras mide tres metros y medio de longitud. Una parte del esqueleto de la cabeza, correspondiente a la mandíbula superior, permanece en la playa a buena distancia de la orilla, y otra parte está en poder del estudiante Antonio González, de la colonia veraniega, quien recogió algunas vértebras y colmillos.

Hasta ahora no ha sido posible clasificar el monstruo marino, aunque muchos coinciden en que quizá se trate de un animal antidiluviano, que habrá permanecido siglos entre el fango submarino. Una de las vértebras cervicales ha sido enviada al sabio naturalista don Agustín Cabrera Díaz, director del Instituto, para que dictamine si el hallazgo tiene valor científico.

VIDA ESPAÑOLA

Otra pitada

Por X. X.

ESTE era el lema de ayer:

—Abajo los latifundios!

Y este es el lema de ahora:

—Abajo las posesiones de todos los que fueron otro tiempo grandes de España o del Rey.

El lema ha bajado mucho: se traducía el de ayer de esta manera:

—Abajo las tremendas extensiones de terrenos sin cultivo, pertenezcan a grandes o a no grandes! Abajo el monopolio de la tierra cuando la hace improductiva o cuando no permite que produzca lo que debe producir! Abajo el nocivísimo egoismo de un puñado de señores que a trueque de divertirse con toda comodidad en la cría de toros o en la caza, condenan a la miseria o al hambre o a la emigración a infinidad de españoles que no hallan modo posible de emplear sus afanes y sus brazos en provecho de su patria, ni en provecho de sus hijos.

¡Ay las tremendas tragedias de los desplazamientos contagiosos de grandes pueblos enteros a la busca de pan y de trabajo porque el señor feudal de nuestro siglo les niega tierra en que poder vivir, por capricho algunas veces, por maldad algunas veces, y algunas veces también porque así se supone más señor! ¡Ay la inmensa tragedia de Boada, pueblecillo salmantino, y la inmensa tragedia de Abertura, pueblecillo cacereño, y la inmensa tragedia de Membrillo, lugarejo toledano, y la inmensa tragedia de Calcena, lugarejo aragonés...!

Todos rincones de paz... Todos pueblecillos mansos, de espíritu sosegado y estrechísimo horizonte, humildes al señor y a la desgracia, sin otro afán que el de vivir pegados a los surcos del terruño, para sacarle fatigosamente, a fuerza de grandes fuerzas, el mendrugo de pan imprescindible. ¡Pueblecillos de parias dolorosos, que aún así sabían querer, y que aún así respetaban, y que aún así no alzaban contra nadie los puños vibrantes de ira...!

Hasta que les dijeron los señores:

—A ver, idos por el mundo, que esas tierras, aunque malas, ahora se nos antojan a nosotros!

Y allá fueron por el mundo los pueblos de Boada y de Calcena, de Abertura y de Membrillo... Y allá fueron por el mundo a la aventura o a la mendicidad, otra porción de pueblos españoles condenados a la ruina, porque un «señor», bandido sin entrañas, falto de patria y falto de conciencia, afirmaba amparado por la ley:

—Idos, que aquí soy yo el amo.

—¡Abajo el latifundio!—se decía.

Y este era un tema de justicia clara, y este era un tema patriótico, y este era un tema español.

Hoy lo que se pretende echar abajo, hoy lo que se pretende terminar sin expropiación ninguna, en lema que defienden las izquierdas, no son estos latifundios, son sólo las posesiones de los grandes de España ya caídos, sean ellas grandes o chicas, inútiles o fecundas, y fueran ellos buenos o perversos, mezquinos o generosos. El lema se queda aquí:

—¡Abajo las posesiones de la nobleza de ayer!

Es un lema de venganza; es un lema de ruindad; es un lema de espíritu raquítico y de envidia desenvuelta; es, en fin, por desgracia para España, un lema republicano, tal como estos hombres de la izquierda apetecen la República.

El autor material del robo sacrílego fue un portugués

Ha sido identificado por el relojero y la Policía no descansa hasta hallarlo

PAMPLONA, agosto 23. (WP).—El relojero Arias, detenido con ocasión del hallazgo en su domicilio de las joyas robadas en la catedral, ha identificado hoy, por las fotografías del archivo de la Dirección General de Seguridad que se le expusieron, al ciudadano portugués José García Da Silva, de 35 años de edad, natural de Figueira Da Foz, como el autor material del robo.

García Da Silva está fichado en la Dirección de Seguridad como ladrón habitual y es buscado activamente por la policía.

Las pesquisas para descubrir el sitio en donde se encuentra la arqueta arábigo-persa, robada en la catedral, han resultado hasta ahora infructuosas.

Se ha inaugurado en una de las calles de Madrid otro sistema de alumbrado

MADRID, agosto 23. (SE).—Se ha inaugurado en Madrid, en el Paseo de Camoens, una nueva iluminación.

Consta esta iluminación, cuyo proyecto es del ingeniero jefe de Vía y Obras, señor Pradillo, de treinta y nueve focos eléctricos, provistos de lámparas de vapor de mercurio, de una potencia de 150 vatios, proporcionando cada lámpara una intensidad luminosa equivalente a la de una lámpara normal de filamento metálico de 650 vatios, con lo que con el empleo de estas modernas lámparas se consigue una economía del 160 por ciento; es decir, que con la misma iluminación de la vía, el consumo de energía eléctrica se reduce a menos de la mitad.

Este tipo de alumbrado ha empezado a emplearse con gran éxito en el extranjero, para el alumbrado de parques, jardines y carreteras, no utilizándose en calles comerciales a causa de la intensa coloración azulada o violeta que tienen los rayos luminosos. No obstante esto, no existe peligro alguno en su luz, por estar completamente exenta de radiaciones ultravioleta, ya que las que emite el foco, en pequeña proporción, son absorbidas por el vidrio especial que constituye la ampolla de la lámpara.

CARTELERAS

Noche de Arte Armada

Teatro Auditorium

ESTACION C. M. C. Y. — 1030 KILOCICLOS

SEGUNDO CICLO DE COMEDIAS

Hoy sábado 24 de agosto. Novena función de abono. A las 9 de la noche.

La interesantísima comedia en tres actos, original de don Gregorio Martínez Sierra, que lleva por título:

MAMÁ

Por el Conjunto Artístico que dirige Marcelo Agudo, en el que figura Pilar Bermúdez.

REPARTO:

Mercedes ... Pilar Bermúdez.
Cecilia ... Sol Pinelli.
Anita ... Concepción Pou.
Manuela ... Lolita Zabala.
Alfonso ... Marcelo Agudo.
Santiago ... José de Artecona.
José María ... Miguel de Grandy.
Don Fernando ... Pedro Segarra.
Mauricio ... Eugenio Florit.

Decorado de la Casa Toscani, de Milán.

Margarita Montero al arpa; José Finielmikow al violín y Mario Maury al violoncello, cubrirán los intermedios musicales con la magia de su arte.

Como magnífico fin de fiesta, Miguel de Grandy interpretará bellas canciones, que acompañará el notable terceto, y las mejores figuras del cuadro de Marcelo Agudo ofrecerán al culto radio-oyente las mejores primicias de su arte.

NOTA.—Como siempre, daremos a conocer por radio los números que resulten agraciados con el Radio R.C.A. Victor y los cinco bellos estuches de deliciosos bombones ARMADA, con que obsequiamos a nuestros consumidores.

CHOCOLATE Armada

REGALO DEL PALADAR

UNA NUEVA DELICIA PARA LOS NIÑOS

CARAMELOS CALIFORNIANOS

TODAS LAS FRUTAS DE CALIFORNIA EN CARAMELOS.

Voluntad, fuerzas, energías

Todo aquel que tome GLYCEROFOSFACINA, tabletas de fosfogliceratos, tendrá fuerzas, energías y voluntad para luchar en la vida.

Este producto a base de hierro, calcio, sodio, magnesio etc., etc., cura el cerebro y evita la pérdida de fósforo del organismo, la decadencia física e intelectual, pérdida de memoria y dolores de cabeza.

El cerebro débil, los músculos flojos, la médula inútil se fortifica rápidamente con GLYCEROFOSFACINA.

De venta en farmacias y droguerías o enviando $1.00 en giro postal o sellos a Laboratorio MAGNESURICO, San Lázaro, 294 bajos, La Habana.

Los Gobiernos británico y alemán hacen dontivas a la Universidad ovetense

MADRID, agosto 23. (SE).—En el ministerio de Instrucción Pública fué facilitada la siguiente nota:

«Asociación de antiguos alumnos y amigos de la Universidad de Oviedo.

«Esta Asociación se complace en dar las gracias a cuantos han contribuído con donativos en metálico y en libros para la reconstrucción de las bibliotecas de la Universidad de Oviedo y ruega, al mismo tiempo, que las personas o entidades que tengan pensado hacer algún envío lo hagan cuanto antes por tener pensado la Asociación dar porterminada, dentro del año actual, la misión que le ha sido confiada.

«El ministerio de Estado acaba de comunicar a esta Asociación el envío del Gobierno alemán de 1.500 volúmenes y cerca de otros tantos del de Inglaterra.

«Los donativos pueven enviarse a Oviedo, a nombre de D. José María Serrano, catedrático de aquella Universidad y secretario de la Asociación, o al ministerio de Instrucción Pública, a D. Carlos Morán, en la Sección de Universidades».

M.E.C.D. 2016

Se jugará base ball amateur hoy en el Vedado y en La Tropical

LA JUNTA DE ANOCHE EN LA FEDERACION DE FUTBOL QUEDO EN RECESO

SPORTS — DIARIO DE LA MARINA — SPORTS

PAGINA CATORCE — LA HABANA, SABADO, 24 DE AGOSTO DE 1935 — AÑO CIII

TOPICOS FUTBOLISTICOS

Por PETER

—Anoche en la Federación.
—Un pequeño incidente.
—El banquete, pospuesto.

Anoche, en la Federación.

Junta extraordinaria del Comité Directivo para tratar sobre el problema que hay en el ambiente: Reducción de los equipos de primera categoría a cuatro.

Eduardo Farías, el nuevo presidente del Olimpia—asesorado de Ginés Lleonard—, representa a la sociedad en lugar de Ulpiano López.

Lino Gómez Coscuyuela, presidentt del Deportivo Puentes Grandes.

Juan Riveiro, por el Deportivo Centro Gallego.

Vila Otero, por el Iberia; Lacera, por la Juventud Asturiana, y Carlos Alonso, por el Deportivo Hispano-América.

A las nueve y media se abre la sesión. Manolo García—auxiliar de Secretaría—, lee el acta. Se aprueba. Y a continuación—¡la bomba!—leer la orden del día.

—Reducción de los Clubs de Primera Categoría a cuatro.

El primero en hacer uso de la palabra, fué el señor Farías, quien pregunta si puede o no representar al Olimpia en la reunión, ya que se le había negado personalidad a la hora de impugnar el acta.

Se lee una certificación del Secretario del Olimpia, haciendo constar que el señor Farías es el presidente.

El señor Lacera explica que a pesar de eso, el señor Farías debe presentarse en la Federación en la forma reglamentaria.

Hace sus reparos el señor Farías alrededor del asunto, y termina diciendo que si la Federación entiende que él no puede actuar se retira.

Y así lo entiende el presidente y el secretario, retirándose entonces el señor Farías.

A continuación explica el señor Lacera la opinión de Juventud Asturiana, que es la de que se rebajen a cuatro los equipos de pPrimera Categoría.

En el mismo sentido habla el señor Riveiro, del Centro Gallego.

Se le pregunta al señor Coscuyuela, del Deportivo Puentes Grandes. Y habla. Empieza par decir que su sociedad es pequeña en el presente, pero que nadie es capaz de adivinar a dónde llegará con el entusiasmo que se advierte después de haber ganado tan brillantemente el Campeonato de la Serie B. Estima que el Puentes Grandes ganó el derecho a ocupar un puesto en la Serie A al ganarle un trofeo al Olimpia, después de ganar el «trapo» en su circuito.

Se extiende en consideraciones sobre el aspecto del deportivismo y llega a la conclusión de que el Puentes Grandes no haría sombra a los Clubs potentes ya que sólo aspiran a la parte deportiva y no a la económica.

Asegura que eso que se pretende hacer «es la injusticia más grande que se ha cometido en la historia balompédica».

Pide que varíen la línea de conducta dándole un año de prueba a la muchachada que está esperando el resultado de la junta en la sociedad.

Se le pide su opinión al presidente del Deportivo Hispano-América, y éste hace constar su calidad de invitado, por lo que no le parece terciar en el debate.

A continuación habló el señor Vila Otero, del Iberia, a quien enternecieron las palabras pronunciadas por el presidente del Puentes Grandes, y pide se haga algo por ofrecer esa oportunidad que pide el señor Coscuyuela. Explica que debe suspenderse la junta con el propósito de ver si es posible hacer variar en parte el acuerdo expuesto.

El señor Lacera se muestra reacio, pues entiende que la Juventud Asturiana ha estudiado ampliamente el asunto y no ha de variar su opinión expuesta en junta celebrada al efecto la noche del pasado miércoles.

Luego habla Riveiro, del Centro Gallega, que empieza a lamentarse de que se le haya endilgado «ese hueso». Dice que expuso un acuerdo de la sociedad, pero que no es capaz de adivinar lo que podría hacer la Directiva al conocer nuevamente el asunto, a pesar—lo recalca—de que las instrucciones han sido concretas.

Las palabras de Vila Otero y Riveiro, causan muy buena impresión en el representaste del Puentes Grandes, quien vuelve a «florear» para ver si ablanda el corazón de Lacera. Expone que el señor Castañeda, enternador del equipo, decepcionado, se ha retirado. «Es un muerto, futbolísticamente hablando, y el señor Lacera puede darle un poco de oxígeno para salvarlo».

Lacera conceptúa como un político habilidoso al señor Coscuyuela. Dice que si en alguna ocasión se viera metido en algún lío, seguramente que no llegarían a condenarlo y mucho menos a matarlo, si lo dejan hablar. Pero a continuación dice que a Juventud Asturiana no le estorba nadie, que no quiere quitar, porque no tiene autoridad para ello, que sólo quiera defenderse para poder subsistir balompédicamente hablando.

El señor Bandin, presidente del Iberia, que llegó después de comenzada la reunión, también expone su criterio favorable al Puentes Grandes.

Se vuelve «a enredar la pita», como vulgarmente se dice. El Presidente expone que depende de Juventud y Centro Gallego si se pospone o no la reunión. El señor Riveiro opina que debe suspenderse. Y el señor Lacera dice que en ese caso no debe suspenderse la junta, sino hacer un receso.

Y así se acuerda. Descansar hasta el martes por la tarde, a las seis, para saberse definitivamente si se aceptan los cinco o los cuatro clubs.

Y muy cerca de las once terminó la reunión.

Como único comentario por el momento, ya que hay mucha tela por donde cortar, y la cortaremos a su debido tiempo, se nos ocurre decir que protestamos del desaire que se le hizo al seor Farías, como presidente del Olimpia. Nos parece que en ese asunto se extremó la nota, aun cuando en otra ocasión, como se adujo, se procedió de igual manera. Bien pudieron los señores federativos indicar al señor Farías que fuese en busca del delegado de la sociedad, seor Ulpiano Lõpez y entonces podía quedarse el presidente del Olimpia como asesor.

Ese procedimiento, nos presumimos nosotros, ha de causarle algunos dolores de cabeza a los señores federativos, pues es fácil advertir que los olimpistas no se van a cruzar de brazos. Darán también batalla, por lo menos, para que se hagan las cosas bien hechas.

Anoche nos dijo el señor Juan Riveiro, primer vicepresidente del Deportivo Centro Gallego que el banquete del domingo a los señores Eugenio González y a Manuel Villaverde López (Bebito), había sido transferido para el domingo 8 de septiembre en atención a que el primero se encuentra delicado de salud.

Anoche tuvimos el gusto de saludar en la Federación de Futbol de la Habana al señor Gustavo Tomeu Jr., compañero de «El Camagüeyano», que ha venido a ultimar la estancia de los jugadores del «Havana Club», Campeón de Camagüey, que llegarán hoy a las seis y media de la mañana y que van a jugar, como se sabe, el próximo domingo contra la Juventud Asturiana, Campeón Nacional, en el Campo Cerveza Polar.

El compañero Tomeu trae la impresión de que con los camagüeyanos la cosa será muy distinta. Y de su optimismo es testigo Paquito Santos, quien oyó bien claro las optimistas palabras.

VARADERO SERA FACTOR

Indiscutiblemente que el team de natación del Club Náutico de Varadero, mientras siga contando con los servicios de Lin del Valle, Kiki Flores, su hermano Frank y Clemente Mesa, será factor determinante en cualquier evento que se celebre en Cuba.

Otra vez, en brillante forma, el escolar Rowe blanqueó al Boston anotándose su victoria número 15

Cuatro hits tan solo conectaron los Red Sox en los tres primeros innings y después comieron mansamente en las manos del famoso colegial del manager Cochrane

DETROIT, agosto 23. (AP.)—El Escolar Rowe que actuó en el box el martes, retornó al trabajo esta tarde para derrotar al Bostor Red Sox con score de 6 por 0, permitiendo solamente cuatro hits. El día fué completo para el Escolar que impulsó además la mitad de las carreras anotadas por su team en el segundo inning, con un doblete, llevó a home a dos hombres y en el quinto impulsó otro.

Esta ha sido la tercera demostración de Rowe en seis días.

Todos los hits del Boston fueron anotados en los tres primeros innings y con excepción de una base por bola en el sexto, Rowe despachó a sus adversarios por riguroso turno.

Con este triunfo Rowe tiene ya en su crédito quince:

BOSTON

	V.	C.	H.	O.	A.	E.
Melillo 2b	4	0	1	0	6	0
Almada, cf	3	0	1	1	1	0
Johnson, lf	4	0	1	1	0	0
Cronin, ss	3	0	0	2	4	0
R. Ferrell, c	3	0	0	5	0	1
Cooke rf	3	0	0	0	0	0
Williams, 3b	3	0	0	1	1	1
Dahlgren, 1b	3	0	1	10	2	0
Rhodes p	2	0	0	1	1	1
Wilson, p	0	0	0	0	1	0
Bishop, x	1	0	0	0	0	0
Totales	29	0	4	24	16	3

x bateó por Rhodes en el 8o

DETROIT

	V.	C.	H.	O.	A.	E.
White, cf	4	2	2	3	0	0
Cochrane, c	3	0	1	6	0	0
Gehringer, 2b	3	0	0	2	2	0
Greenberg, 1b	4	0	0	9	0	0
Goslin, lf	4	0	1	3	0	0
Fox, rf	4	1	1	0	1	0
Owen, 3b	3	1	1	2	0	0
Rogell, ss	4	1	3	2	7	0
Rowe, p	4	1	2	0	1	0
Totales	33	6	11	27	11	0

Anotación por entradas:

Boston . . . . 000 000 000—0
Deroit . . . . 120 010 11x—6

ULTIMA HORA

SE RETIRA EL CLUB «YARA»

Nos participa la junta directiva del Club Yara, que se ha tomado el acuerdo de retirar al equipo de baseball que actuaba en el actual campeonato de la Liga Nacional de los Amateurs. Por este motivo no se presentarán a jugar en el desafío que tienen señalado para la tarde de hoy en los terrenos del Vedado Tennis Club. La actitud del «Yara» obedece al acuerdo adoptado en la tarde de ayer por el ejecutivo de la Unión Atlética ratificando la descalificación del player Isacio González.

A sólo medio paso del primer lugar se han colocado los Cardenales por su doble victoria frente al Brooklyn

Bateando libremente a los pitchers de los Dodgers se anotó el San Luis un par de importantes triunfos, mientras los Gigantes salían derrotados por los Cubs del Chicago

BROOKLYN, agosto 23. (AP.)—Los Cardenales se situaron a sólo medio juego de los leaders de la Liga Nacional esta tarde cuando derrotaron dos veces a los Dodgers del Brooklyn, 6 por 1 y 11 por 1, mientras los Gigantes salían derrotados por segunda vez a manos de los Cubs.

Los Cardenales conectaron con libertad a Lefty Clark en el primer game del día, mientras Ed. Heusser completaba su primer juego completo en las Mayores, aguantando en condiciones a los Dodgers. El Brooklyn dependió de Leonard, Reis y Baker en el segundo con poca suerte también.

La situación de los Cards en el primer game nunca fué comprometida y el propio Heusser se encargó de ayudar a la causa con oportunos batazos.

Bill Hallahan no estuvo muy feliz en los primeros innings, pero Phil Collins, en el segundo game, contuvo bien a los Dodgers dejándolos sin anotar. Un rally de siete carreras dió el margen de la victoria.

Primer juego:

ANOTACION POR ENTRADAS

		C.	H.	E.
San Luis	000 301 002—	6	15	1
Brooklyn	100 000 000—	1	8	1

Segundo juego:

ANOTACION POR ENTRADAS

St. Louis . . . . . 000 017 030—11
Brooklyn . . . . . 130 000 010— 5

SUMARIO

Empujadores: Frey, Bucher, Stripp 2, Cuccinello, Martin 3, Rothrock 2, Frisch, Medwick, J. Collins, Moore. Two base hits: Frey, Martin. Three base hit: Medwick. Home run: Stripp. Bases robadas: Moore. Sacrifice, P. Collins. Double play; Jordan. Quedados en bases: San Luis 7, Brooklyn 7. Bases por bolas: Leonard 1, Hallahan 1, P. Collins 1. Strike outs: Leonard 3, Hallahan 2. Hits: a Leonard, 8 en 5 innings; Reis, 7 en 3; Baker, 2 en 1; Hallahan, 7 en 2: P. Collins, 3 en 7. Dead ball: P. Collins a Cucinnello. Wild pitch: Leonard. Passed ball: J. Taylor. Gana: P. Collinis. Pierde: Reis. Umpires: Quigley, Barr y Sear. Tiempo: 2:10.

Eguiluz ha combinado para esta noche en el viejo Frontón Jai-Alai, excelente programa

En el este'ar se jugará pelota de altura; en las justas individuales hay gran pugna, todos quieren ganar las quinielas. Para hoy hay tres partidos y dos buenas quinielas

Con facilidad Ochoa menor y Solá, le ganaron el primer partido de anoche en el Jai Alai, a Martin y a Alvarez.

Estos, pese al esfuerzo hecho, no pudieron pasar de 20. Solá se defendió mucho y bien del ataque de Alvarez, por eso pudo vencer.

La primera quiniela se la llevó Solá.

En el estelar jugaron Creus y Salazar, contra Ochoa y La Paz.

En este partido entraron como «leones», Creus y Salazar, y no le dejaron poner los pies en el suelo, ni a Ochoa ni a La Paz, logrando a duras penas llegar a 23.

Lo mismo Creus que Salazar jugaron un horror.

En la segunda quiniela resultó vencedor Salazar, la que fué muy discutida.

Muy buenos partidos se han combinado para esta noche, luchando en el estelar, Hermanos Vallejo contra Mina y Paco.

RESULTADO OFICIAL DE LA FUNCION CELEBRADA ANOCHE

PRIMER PARTIDO

	Tantos
Ochoa menor y Solá, blancos	30
Martín y Alvarez, azules	20

Ganador: BLANCOS.

PRIMERA QUINIELA

	Tantos.	Pagos.
1.—Ochoa menor	0	$ 5.40
2.—Solá	6	6.87
3.—Iturrino	1	5.04
4.—Millán	0	6.87
5.—Vales	0	4.72
6.—Aguiar	0	8.43

Ganador: SOLA. Pagó a:

6.87

SEGUNDO PARTIDO

	Tantos
Creus y Salazar, blancos	30
Ochoa y La Paz, azules	23

Ganador: BLANCOS.

SEGUNDA QUINIELA

	Tantos.	Pagos.
1.—Ochoa	2	$ 5.95
2.—Vallejo menor	2	5.49
3.—La Paz	1	8.92
4.—Salazar	6	3.24
5.—Mir	3	7.93
6.—Creus	3	3.57

Ganador: SALAZAR. Pagó a:

3.24

PROGRAMA OFICIAL PARA LA FUNCION QUE SE CELEBRARA ESTA NOCHE (A LAS 8 Y MEDIA)

PRIMER PARTIDO, A 25 TANTOS: Paco menor y Aguiar, blancos, contra Esquivel y Gayarre, azules. A sacar, ambos, del cuadro 10, con ocho pelotas finas.

PRIMERA QUINIELA, A 6 TANTOS Vallejo, Paco, Ferrer, Creus, La Pa zy Ochoa.

SEGUNDO PARTIDO, A 30 TANTOS: Hermanos Vallejo, blancos, contra Mina y Paco, azules. A sacar, ambos, del cuadro 9 y medio, con ocho pelotas finas.

SEGUNDA QUINIELA, A 6 TANTOS: Santos, Mir, Morales, Millán, Mina y Goyo.

TERCER PARTIDO, A 30 TANTOS: Millán y Mir, blancos, contra Morales y Santos, azules. A sacar los primeros del cuadro 9 y medio y los segundos del cuadro 10, con ocho pelotas finas.

Dos veces figura Labat en la gran función corrida de hoy en el "Habana-Madrid"

Por la tarde jugará con Cubotica y por la noche con Pascau. Mingo con Epifanio y con Montes. Todas las estrellas en cancha. Los pagos de ayer fueron buenos

En vista de que los rivales de Labat menor han derrotado a éste en los últimos partidos mientras el Cachorro era acompañado de delanteros flojos, ha sido necesario reforzarle los compañeros al Rey de la cancha

Mas necesario si cabe por el aumento de juego de Ugalde y por la seguridad extraordinaria de Montes mayor. Por eso hoy en el match intermedio de la tarde, Labat jugará con Cubotica en los cuadros alegres mientras sus rivales serán los grandes artistas que responden a los nombres de Mingo y Epifanio. Con Cubotica delante, Labat podrá contrarrestar bien el ataque poderoso de sus contrarios y en esa forma el match resulta muy equilibrado.

Por la noche tendremos algo parecido. Ugalde y Montes serán en esta ocasión los rivales de Labat y este llevará de compañero a Pascau que resulta una positiva mejoría sobre algunos de los delanteros que han estado jugando hasta ahora con el Cachorro.

Toda la función corrida debe resultar admirable. El examen más somero del programa que ofrecemos inmediatamente convencerá a todos que además de esas dos grandes batallas que hemos comentado ligeramente, los otros ases del cuadro aparecen en distintos encuentros que por esa razón se convertirán en otros tantos partidos de calibre.

HABANA-MADRID

Programas de la función corrida de hoy que comenzará a las tres de la tarde.

Primer partido a 25 tantos:—Pedrito y Cubota, blancos, contra Torres y Buendía, azules. A sacar ambos del cuadro 14 y medio.

Primera quiniela a 6 tantos: Pedrito, Cubota, Torres, Buendía, Labat mayor y Girón.

Segundo partido a 30 tantos: Cubota menor y Labat menor, blancos, contra Ugalde y Epifanio, azules. A sacar los primeros del 14 y medio y los segundos del 13 y medio.

Segunda quiniela a 6 tantos: Labat menor, Ugalde, Epifanio, Sarmiento, Constante y Aníbal.

Tercer partido a 30 tantos. Sarmiento y Labat mayor, blancos, contra Constante y Aníbal, azules. A sacar del cuadro 14 y medio.

Por la noche a las 8:30

Primer partido a 25 tantos: Cubota menor y Barrios, blancos, contra Torres y Labat mayor, azules. A sacar ambos del 14 y medio.

Primera quiniela a 6 tantos. Cubota menor, Barrios, Torres, Labat mayor, Pascau y Pedrito.

Segundo partido a 30 tantos. Ugalde y Montes, blancos, contra Pascau y Labat menor azules. A sacar los primeros del 13 y medio y los segundos del 14 y medio.

Segunda quiniela a 6 tantos, Ugalde, Labat menor, azules. A sacar los primeros del 13 y medio y los segundos del 14 y medio.

Segunda quiniela a 6 tantos: Ugalde, Labat menor, Valenzuela, Betancourt, Montes menor y Azpeitia.

Tercer partido a 30 tantos. Valenzuela y Betancourt, blancos, contra Montes menor y Azpeitia, azules. A sacar los primeros del 14 y medio y los segundos del 14.

Resultado de la función de anoche:

PRIMER PARTIDO

Girón y Betancourt, blancos, contra Pedrito y Cubota, azules.

	Tantos
Blancos	11
Azules	25

Ganador: AZULES.

PRIMERA QUINIELA

	Tantos	Pagos
Girón	3	3.44
Betancourt	3	2.02
Pedrito	6	2.64
Cubota	3	3.11
Buendía	1	2.39
Barrios	5	2.29

Ganador: PEDRITO.
Pagó a $2.64.

SEGUUDO PARTIDO

Hermanos Montes, blancos, contra Constante y Epifanio, azules.

Blancos	25
Azules	30

Ganador: AZULES.

SEGUNDA QUINIELA

Montes menor	1	3.74
Constante	0	2.06
Epifanio	6	1.37
Valenzuela	0	2.29
Pascau	0	5.15
Azpeitia	5	4.12

Ganador: EPIFANIO.
Pagó a $1.37.

TERCER PARTIDO

Valenzuela y Buendía, blancos, contra Pascau y Azpeitia, azules.

Blancos	27
Azules	30

Ganador: AZULES.

Deben repetir los "Cardenales" su victoria este año porque juegan más en los finales que "Giants" y "Cubs"

«Ayer pude comprobar—dice Galiana—el gran espíritu del team de los Cardenales». El representante del DIARIO DE LA MARINA saludó al manager Frank Frisch en nombre de los fans cubanos

«DEBEMOS MUCHO A MIKE GONZALEZ», DECLARA FRISCH

Por Pedro Galiana, Enviado Especial del DIARIO DE LA MARINA

NEW YORK, agosto 23.—Cuando abandonó la ciudad de New York, después de haber perdido la serie completa con los Gigantes, Cnarles Dressen, manager de los Reds, dejó un aviso amistoso a la troupe de Terry, previniéndole lo que podía pasar en el futuro, si los players regulares no ayudaban a los pitchers con mayor número de carreras en los game. Los Gigantes no hicieron caso al consejo de Dressen, y ahora se encuentran con que la enorme ventaja que tenían es solo de un juego, y que los Cardenales y Cubs se acercan amenazadores, convencidos de que les costará poco trabajo alcanzar el primer lugar.

No fuí esta tarde a Polo Grounds, donde los Gigantes perdieron su segundo match consecutivo con los Cucs Preferí el doble header de los Cardenales y Dodgers, en Brooklyn, donde tenía buena oportunidad de charlar con Mike Gonzáler, el popular coach y consejero de Frisch.

En Platbush, donde los fanáticos no aceptan otra cosa que las victorias decisivas de su team, ví un team formidable que está jugando mucho mejor que los Gigantes y Cubs. Ese team es el San Luis Nacional, que si nada raro ocurre, debe repetir nuevamente su triunfo de la pasada season.

Yo dí a los Gigantes para ganar este año el pennant de la Liga Nacional, y me gustaría que ganasen pero, después de haber visto a los tres contendientes en acción, creo sinceramente que los Cardenales tienen el mejor chance. El team parece una novena colegial por el espíritu que demuestra en sus salidas al field, y tiene una característica muy importante, que es la que hace ganar a los conjuntos: no se da por vencido en ningún momento.

En el doble juego de esta tarde los Cardenales tuvieron un bonito chance de probar su espíritu y lo demostraron. Después de haber vencido a Lefty Clark con score de 6 por 1 en el primer game del doble header, los muchachos se vieron contenidos por las bolas de Dutch Leonard, que depende de la Knuckleball Durante cinco innings no pudieron hacer más que una carrera, en tanto que los Dodgers marcaban el paso gracias a una magnífica arrancada que tuvieron frente a Wil Bill Hallahan.

En lugar de darse por vencidos, los Cardenales siguieron atacando, esperando su oportunidad, y en el sexto inning se soltaron para asegurar el juego con un rally de siete carreras en el que Frisch bateó dos veces. En ese inning conectaron seis hits y todos fueron duros indiscutibles. Pepper Martin metió la pelota en lo último del center field, por una puerta de hierro que hay al lado de las graderías, y Joe Medwick, metió otro batazo salvaje, por la misma línea de foul del right field. Leonard saltó del box como tapón de sidra y el exinfielder Benny Reis, que le siguió, fué víctima de un ataque parecido.

Cuando el humo hubo desaparecido, los campeones mundiales habían anotado siete carreras, y el terminar el juego era cuestión de pura fórmula. Esto no se lo he visto hacer todavía ni al New York, ni al Chicago, y creo sinceramente que el equipo de Mike González está en mejor condición que sus dos rivales para ganar el championship.

Ojalá ganaran los Gigantes, pero, tal como lucen las novenas actualmente el chance está de parte del San Luis, que termina jugando 30 desafíos en sus terrenos, donde lucen invencibles. Además, al club de Frisch le faltan por celebrar todavía tres juegos con los Dodgers y cuatro con los Phillies, que deben lucirse fácilmente, en tanto que los Gigantes tienen que finalizar con los Cubs y enfrentarse después con los Piratas, que ganan muchos juegos en Polo Grounds

El terminar la season fuera de sus terrenos, viajando por el Oeste, perjudica mucho a los Gigantes, y en cambio, beneficia enormemente al San Luis. Por eso entiendo que el gallardete del viejo circuito quedará un año más en Sportman Park.

Mike González me invitó a visitarle en el hotel donde se hospedan los Cardenales en New York, en el Governon Clinton, de la Séptima Avenida, y me presentó a casi todos los jugadores y al manager Frisch Medwick, Martin y Collins habían salido, por tanto, perdí la oportunidad de saludarles en nombre de los fanáticos cubanos.

Todos están convencidos de que ganarán el pennant, y Frisch me dijo sonriendo: «Le debemos mucho a este Mike González!» Ware, uno de los coachs del team, me dijo:

«Mike sabe mucho de baseball, y sin él tal vez no podríamos hacer tanto. Está en todas las jugadas y es el mejor consejero que tienen los jugadores. Medwick y Dizzy Dean le deben todo el baseball que han aprendido».

Joseito Rodríguez, que será el manager del Marianao, nuevamente, estuvo también a visitar a Mike en el hotel, lo mismo que el señor Armas, que representa al Club Santa Clara. Esta noche iremos todos, invitados por Mike, a ver el juego nocturno de los New York Cubans, donde Mike hablará detenidamente con Dihigo, que será el manager del Santa Clara y con Luque. Ya enviaré noticias de la reunión por Correo. Por ahora sólo puedo adelantar, autorizado por Mike, que el Habana presentará este año par de jugadores americanos y que uno de ellos será probablemente el popular Jorocón Wilson.

ENTRE CAZADORES

—Tiro de Pistola en la A.N.T.
—Campeonato N. de Pichón.
—Opinión de los tiradores.

Mañana domingo a las 9 a.m. se celebrará una competencia de tiro de pistola en el «range» de la Asociación Nacional de Tiro, en 25 y 28, en opción a un bonito trofeo que dona la propia institución.

Se verificará a la distancia de 25 yardas en tiro de precisión con arma libre, esto es, que podrá indistintamente utilizarse bien la pistola o el revólver y costará la inscripción para la justa la suma de $1.00 m.o., no siendo requisito indispensable ser miembro de la ANTC, para participar en el match.

El próximo mes de Septiembre será el mes de los Campeonatos, comenzando por el de Revólver, que se verificará el primer domingo de Septiembre.

Oportunamente daremos las bases de dichos eventos deportivos.

En el Club de Cazadores del Cerro se efectuará en horas de la mañana el Campeonato Nacional de Tiro de Pichón.

Sobre esta justa ya hemos hablado bastante en el transcurso de la semana, y mañana volveremos a hablar, dando nuestra opinión, humildísima, desde luego pero nuestra al fin. Hoy vamos a decir lo que estimamos nosotros que piensan los ases del tiro. Puede que nos equivoquemos con algunos, pero tenemos la seguridad que en la mayor parte de los casos, acertamos:

«En el tiro de pichón, yo gano cuando quiera. Tengo la seguridad que no habrá ninguno que pueda ganar el domingo».—**Dr. Porto Castañeda.**

«Aunque me encuentro enfermo, voy a hacer mi mejor esfuerzo por ganar. Un Campeonato más, nunca está de más».—**Capitán Pablo Cruz.**

«Aun cuando yo creo que el Capitán Pablo Cruz es el más indicado para ganar el título, me presentaré en la justa para ver qué es lo que puedo hacer».—**Rodrigo Díaz.**

«Yo voy a tirar aunque estimo que no tengo chanc eninguno. Me gusta el tiro y por eso lo practico».—**Leopoldo Aguilera.**

«Si tiro, tengo la seguridad que no he de ser de los últimos». — **Elicín Argüelles.**

«Yo sé que voy a tirar y que si la suerte no me vira la espalda, puedo ser de los que entran en el dinero de la pool».—**Vicente Bayón.**

«En el tiro de pichón influye bastante la suerte, y aunque yo soy de los que este año puedo decir que estoy de malas, voy a tirar. Veremos al final quién es quién». — **Eduardo Caamaño.**

«Voy a controlarme con tal de ver a donde llego tirando con los cinco sentidos puestos en el tiro».—**Pedrito Cazabón.**

«Yo tengo derecho a ganar, y por eso tiro. Quisiera pagarle a Cruz con la misma moneda que me pagó a mí en el tiro de platillos».—**Dr. Francisco Méndez Capote.**

«Yo sé que voy a tirar en una justa en la que hay muchos ases... pero la verdad es que yo me paseo entre ellos».—**Mayito Menocal.**

«Yo digo lo que mi hermanito».—**Raúl Menocal.**

«Yo voy a tirar. Si gano, no crean que es una guataquería dejar ganar al Presidente».— **Dr. Oscar Ochotorena.**

«No tengo chance, pero tiro, que ese es mi deber como Director del Tiro de Pichón».—**Pepe Ovies.**

«Si me da por tirar, como yo sé tirar, sé que robo. Depende también de que no me falte la suerte».—**Therweld Sánchez.**

Un home run de Lou Gehrig dió el triunfo ayer

Después de 13 innings los Yankees vencieron al S. Luis con un jonrón y dos en bases

SAN LUIS, agosto 23. (AP).—El magnífico duelo de pitcher que iniciaron Lefty Gómez y Jimmy Walkup llegó a su término en la entrada décimo tercera cuando en la entrada conectó un jonrón con dos hombres en bases que proporcionó a los Yankees un buen triunfo sobre los Browns con score de 6 por 3.

Van Atta fué la víctima del batazo, segundo de Lou en el game, cuarto de la serie y su número 23 de la temporada, pero Fay Thomas, que transfirió a Murphy y puso la primera carrera en base en el décimo tercero, lleva oficialmente la pérdida anotada. El primer jonrón de Gehrig lo conectó en el quinto acto con Walkup en el box.

Anotación por entradas:

New York . . . 100 010 001 000 3—6
San Luis. . . . 000 000 111 000 0—3

Empujadores: Selkirk, Gehring 4, Pepper; Solters; Cobs; Two base hits: Lazzeri; Clift; West 2; Saltzgaver; Selkirk. Three base hit: Lary. Home runs; Gehrig 2. Sacrifice: Gómez. Double plays: Clift a Burns. Quedados en bases: San Luis 10. N. York 15. Bases por bolas: Walkup 3, Gómez 1; Andrews 1; Murphy 1; Thomas 1; Strikeouts: Walkup 3; Gómez 5; Andrews 1; Murphy 2; Van Atta 1; Hits a Walkup 8 en 8 innings; Coffman 1 en 0; Knott 2 en 1; Andrews 1 en 2; Thomas 2 en 1; Van Aatta 3 en 1; Gómez 8 en 8 y dos tercios; Muhphy 3 en 4 y tercio; Gana: Murphy. Pierde: Thomas. Umpires: Summers, Quinn y Mc Gowan. Tiempo: 2h. 59.

VOLLEY BALL DE ANOCHE

En la noche de ayer continuaron los juegos de Volley-Ball que por opción al campeonato, que ha organizado la Liga Social, se viene celebrando, en el floor del Cuba Nueva. En el primer partido le ganaron los muchachos de las Alturas de Almendares al team de La Salle, con la anotación de 15 x 12 y 15 x 12, en un emocionante juego. En el segundo ganaron los del Medina al team del Columbus con el score de 15 x 10 y 15 x 6.

Al finalizar el último partido comenzó el baile que duró hasta altas horas de la noche.

JONRONEROS

Gehrig, Yankees	2
Trosky, Indians	1
Vosmik, Indians	1
Simmons, White Sox	1
Rowe, Tigers	1
Bartell, Giants	1
Strip, Dodgers	1

TOTALES

Nacional	550
Americana	545

En la mejor carrera de hoy, Oh Ray puede volver por sus fueros y obtener el triunfo

El ejemplar de la señora Pumarada es admirable en pista seca. Todo depende del estado del track. Fannie Lou y Staracene pueden repetir. Satin Shoes tiene difícil carrera

Del estado de la pista depende en todos sentidos la decisión de la mayoría de las carreras que Martel ha preparado para solaz y deleite de los fanáticos.

Hay ejemplares inscriptos que sólo tendrían chance de vencer si volviera a llover y aunque ayer hubo un momento en que parecía que descendería un poderoso aguacero sobre el hipódromo, el agua se alejó, cayó a respetable distancia de Oriental Park, donde sólo una llovizna sútil hizo acto de presencia.

TODAS INTERESANTES.— Con excepción de la primera justa del día en que Roping parece tan bajo de grupo que luce como si no pudiera perder, las otras carreras están llenas de competidores, caballos con chance de victoria, dependiendo en mucho de la habilidad de sus jinetes para llevarlos a la victoria.

Decíamos que Roping parece una de las buenas cosas del día, pero ya otra vez lo vimos colocado en otro lugar semejante, apesar de lo cual perdió, si bien se nos hace difícil que hoy le ocurra lo mismo.

STARAGENE LUCE BIEN. Staracene luce bien. Será difícil de derrotar, aunque el grupo de esta tarde es distinto al que venció en su última salida. Sin embargo, por su ventaja final de aquel día, puede competir con mejores caballos y hacer buen papel, Maple Jane, Two Bills y aún Julio Macaw están en condiciones de luchar fuertemente por los puestos secundarios.

Billycoo, por su velocidad inicial en la distancia de cinco furlongs de la tercera carrera tiene buenas probabilidades de victoria. La carrera es algo insegura, porque el grupo es flojo. Si Cedar Crest se impulsa temprano puede alcanzar a Billycoo y Oregon Citizen tiene un chance de cierta consideración también.

FANNIE LOU MEJORANDO.— Como está mejorando Fannie Lou nada de particular tendría que derrotara al grupo de la cuarta carrera. Con pista seca Magic Arrow será su más poderoso rival, pero las seis libras de diferencia actuarán favorablemente hacia la hija de Harpenden Miss Aevos es el «caballo negro» de la competencia y animal peligroso por su velocidad y por su forma actual. Y además por el jockey que la guiará.

LA MEJOR CARRERA.— La mejor carrera parece la quinta, Oh Ray, Drowsy Miss y Sky-s Limit serán contendiente de primera fila. El primero en pista seca es un espada y hoy correrá a su gusto si el track sigue secando. La última necesitará correr en línea recta y no agotarse en el post para poder triunfar. Pero es un peligro positivo siempre para sus otros contrarios.

Dady Broadside, Satin Shoes y Bob Custer son nuestros favorecidos en las últimas, aunque en todas hay contrarios de consideración.

Expira el lunes día 26 el plazo de la natación

Se trata de los eventos de la natación senior y han de concurrir los mejores clubs

El lunes por la tarde expira el plazo para las inscripciones de las competencias seniors de natación, que convocó la Unión Atlética.

Al día siguiente, o séase el martes se reunirán todos los delegados de clubs inscriptos en sus oficinas del edificio «La Metropolitana», para acordar todos los detalles relacionados con las competencias y discutir en qué piscina se celebrarán las justas.

Un gran interés han despertado las competencias seniors. Todo el mundo y su tío espera el sensacional duelo de Oscar Martínez Conill, campeón centroamericano en el nado de pecho, y Alberto Raurell, el orgullo de Miranda.

Además tendremos también a Lin del Valle compitiendo en 400 y 1,500 con el propio Raurell, que será otro de los eventos importantes.

Otro de los eventos más discutidos será el de los 100 metros libres femeninos, donde estarán incluídas nadadoras como Margaret Chapman, Margot Blanco, Elcira Mola, María Carlota Llanio, campeona centroamericana, y la sensacional Olga Luque, que perdió por «una nariz» en San Salvador, a pesar de estar enferma y haber salido última en la arrancada. Olga, piensa hacer en esas competencias 1.06, tiempo bastante reducido si contamos que se trata de féminas.

Fueron vencidos los New York Gigantes por el Chicago Cubs, con score de siete por cuatro

Los leaders de la Liga Nacional seriamente amenazados ahora por los Cardenales del S. Luis

NEW YORK, Agosto 23. (AP).—Los Gigantes, leaders de la Liga Nacional, sintieron nuevamente hoy la amenaza más cerca que nunca de los Cardenales del San Luis al salir derrotados por los Cubs en el segundo game de la serie mientras elteam de Frisch ganaba por partida doble.

Los Cubs se situaron a sólo dos juegos, del primer puesto y en condiciones de provocar un empate. Los Cubs atacaron oportunamente a Castleman, Moore y Stout.

Larry French, aunque permitió on,e hits, estuvo efectivo en los momentos de compromiso.

Score:

Anotación por entradas

Chi,ago. . . . . . 020 012 020—7
New York . . . . 001 110 001—4

RATIFICO LA UNION LA DESCALIFICACION DEL PLAYER DEL «YARA»

La Unión Atlética tomó ayer estos acuerdos:

Empezar a contar los treinta días reglamentarios a las siguientes solicitudes de inscripción: Alberto Lapena, y Rafael González Casal, por el Club Atlético de Cuba.

Aceptar después de haber transcurrido los treinta días reglamentarios a la solicitud de inscripción del atleta señor Francisco Pons y Barraqué por el Habana Yacht Club.

Descalificar al atleta señor Antonio Echenique y Rodríguez por infracción del Inciso 21 del artículo 10 de los Estatutos.

«Revisando el expediente de descalificación del atleta señor Isacio González Botet, de conformidad con la solicitud hecha por el Club Yara y vistas las declaraciones prestadas a tenor de los interrogatorios propuestos por el Club Yara por el doctor Pedro Areny, y los señores José L. Rentería, Bernardo Rodríguez y el propio Isacio González Botet, en las cuales unos se ratifican en el contenido íntegro de las prestadas anteriormente y otros, bien se abstienen de declarar ciertos extremos o se concretan a formular opinión por lo que oyeron manifestar, pero en ningún caso declaran no constarle que el atleta González Bonet realizara su labor de catcher de práctica sin ser paga, justificándose en cambio en este expediente, por declaraciones que obran en el mismo que la labor de Isacio González Bonet como catcher de práctica del team Olímpico de Base ball era paga, Se acuerda: Ratificar en todos sus extremos el acuerdo 144 de seis de agosto último, por el que se descalifica como amateurs por infracción del inciso 10 del artículo diez de los Estatutos al atleta Isacio González Bonet. Asimismo se acuerda comunicar esta resolución al Club Yara, a disposición de cuyos directivos se encuentran para su estudio los documentos que integran el expediente de referencia que se archiva en la Secretaría de esta Unión Atlética de Amateurs de Cuba.

EL CAMPEON BRADDOCK HA DE OFRECER EXHIBICIONES EN INGLATERRA E IRLANDA

MEMPHIS, Agosto 23 (AP)—James Braddock, campeón del mundo de los pesos completos, saldrá en una tournée por Inglaterra e Irlanda para efectuar una serie de exhibiciones al terminar sus actuales compromisos con los empresarios del país, según acaba de anunciar esta tarde su manager Joe Gould.

Gould agregó que Braddock está interesado en presenciar el combate entre Max Baer y Joe Louis y que inmediatamente después lo dispondrá todo para la jira.

RECIBIO SU RELEASE DEL BROOKLYN AYER TARDE EL VETERANO HURLER VANCE

NUEVA YORK, agosto 23.—Hoy recibió su release incondicional el veterano pitcher Dazzy Vance, que hace poco se unió a los Dodgers de Brooklyn después de haber sido utilizado por el San Luis y el Cincinnati y que actuaba como relevo del manager Stengel. Su record en la temporada era de tres victorias y dos derrotas.

Amateur Aces

—Fiesta del Fortuna.
—Evento del Columbus.
—Hoy en la Playa de Guanabo.

(Por REX)

Va a celebrar el Fortuna una fiesta el mes próximo que ha de constituir un verdadero «hit» para la Comisión... Los mejores preparativos se están haciendo y es una buena señal que aparezcan contratadas dos orquestas de puntería para amenizarla... Con este acto de los blanquinegros el mes de Septiembre ha de marcarse como uno de los más felices para sus asociados... Y ya que del Fortuna hablamos es bueno recordar que mañana va a enfrentarse un equipo de base ball con el Regla en los terrenos del Vedado Tennis Club... El Regla está junto al Yara y éste a su vez casi casi con posibilidades de ir al primero si es que logra sacudirse esta tarde su mala racha y derrota al Vedado. El Fortuna tiene team y es tan capacitado como el mejor y por las señales el aperitivo del Vedado Tennis ha de constituir un motivo de atracción y ha de llevar un buen número de partidarios del baseball amateur... A todo esto agréguele usted que el Hershey viene y en domingo y que el Fortuna no es precisamente ninguna «mona» y tendrá combinado un poderoso cartel para la tarea próxima aunque el de hoy es también de interés sumo.

Juanillo Mendizábal, el señor pitcher del ADC, tiene el encargo de reducir a la obediencia esta tarde al team de la Acción Republicana y como el ex-campeón de shot put es un señor disciplinado y tiene además un deseo enorme de hacer algo por la causa el team «marianista» tratará a sus adversarios como «liberales» aspirantes al pennant... La Liga Social además de hoy jugará mañana en el Stadium de La Tropical, que es un lugar bien situado y de comunicación fácil... En ambos días hay carteleras interesantes y en ambos días también se espera muchísimo público... La Liga Social, incidentalmente, entregará dentro de breves días las medallas del squash... Todo lo que promete lo cumple, es el lema de la Liga y los atletas por eso se sienten satisfechos del organismo.

Perico Miranda tiene para mañana domingo un festival simpático en el Columbus... Ha sabido combinar un cartel de natación y de baile y todo el que asista no le pesará... Grupos de magníficos atletas optarán en la natación y una vez cumplido el cartel se bailará... Eso del baile va siendo, según parece, un complemento interesante en todos los actos deportivos... El sábado, con el boxeo, se bailó; en el volley, anoche, se bailó también y mañana con la natación del Columbus no faltará la orquesta para los amantes de Terpsícore... Que siga el baile, pues!...

Otra fiesta y otro baile hay para hoy en la Playa de Guanabo... El lugar que fué hasta hace apenas pocos años ignorado por los habaneros es un centro de bullicio, de verdadera animación y puede contar hoy una Unión de Propietarios y Vecinos, gracias al esfuerzo de los temporadistas que de la noche a la mañana han levantado un lindo reparto que puede hoy competir con los más valiosos de las mejores playas de la República... Esa Unión de propietarios ha de, ofrecer hoy, oficialmente, su primera señal de vida y a juzgar por los síntomas es todo vigor y entusiasmo... El cartel se combina para despedir la temporada oficialmente y consta de números deportivos y sociales. En horas de la mañana y tarde se celebrarán los números de natación, carreras en saco, cucaña, etc., y por la noche un gran baile amenizado por la orquesta de los Curbelo... Como una innovación por primera vez se ofrecerán carreras en saco por señoritas... ¿Verdad que debe ser muy interesante eso de ver a un lindo bañista metido en el saco?... La directiva de la Unión de Propietarios nos invita para este acto y lamentamos no poder asistir por razones de distancia, pero sí ofreceremos una amplia información del evento.

Varias veces telefónicamente nos han preguntado, ¿cuál es la noticia buena para las muchachas que ofrece el colega «Avance»?... Y como todavía no está permitido revelar el secreto y somos además, discretos, lo mantenemos en las mismas condiciones, pero con un agregado de que es la noticia efectivamente, saludable, que ha de satisfacer a las nenas que practican el basket y las que brillaron en el track meet de los últimos días... Puede que sea un viaje, una exhibición, una... pero nada más se puede decir hasta su oportunidad.

Se nos ha dicho que es posible que se llegue a un beneficioso acuerdo entre un organismo alto, tal vez el más alto, y otro que está luchando con entusiasmo y desinterés... Es otro tip que no es posible tampoco aclarar más hasta su oportunidad, porque estamos empeñados en que se lleve adelante y divulgarlo con precipitación puede jugar una mala partida... Para la natación senior, ¿cuántos equipos irán?... El final de temporada lo tenemos encima y ha de constituir un verdadero acontecimiento el choque de los ases de nuestro «pool».

La derrota del Regla produjo serios comentarios en el «Asturias»... Debe usted conocer que el Regla se quedó con tres hombres en los finales del partido y este fué la oportunidad para que los Escolapios se colaran con el buen éxito... La actuación del coach del Guanabacoa, por este motivo, se ha criticado alegándose que el «sportmanship» indicaba dejar a su team en las mismas condiciones... ¿Quién tiene la razón?... Este es un problemita la mar de complicado, porque falta saber si el Regla, de llegarse a colocar en las mismas condiciones del Guanabacoa, hubiera reducido también a tres el número de sus jugadores en el floor... Ya dijo, el poeta que «todo es según el color del cristal con que se mira»... Y el Guanabacoa optó por lo práctico en este caso.

LOS SEIS DE LA FAMA

	J.	V.	C.	H.	Av.
Vaughan, Piratas	106	388	91	155	399
Medwick, Cards.	114	467	99	173	370
Vosmik, Indians	115	482	68	168	349
Hartnett, Cubs.	95	333	51	115	345
Greenberg, Tigers	116	481	97	165	343
Myers, Senators	114	467	87	160	343

M.E.C.D. 2016

GRUPO DE ATLETAS QUE SE HAN DESTACADO NOTABLEMENTE EN LAS DISTINTAS COMPETENCIAS DEPORTIVAS CELEBRADAS EN ESTADOS UNIDOS DURANTE EL VERANO

Kid Juancito y el Chato Salas esta noche en la Arena Cristal

MUERE EN UN ACCIDENTE EN SARATOGA EL JOCKEY CUBANO HERNANDEZ

SPORTS — DIARIO DE LA MARINA — SPORTS

AÑO CIII — LA HABANA, SABADO, 24 DE AGOSTO DE 1935 — PAGINA QUINCE

Con muy fácil score ganó el Club Cleveland

Mel Harder obtuvo su 16 triunfo en la season y Trosky y Vosmik «jonronearon»

CLEVELAND, Agosto 23 (AP.)—Fácilmente los Indios del Cleveland derrotaron a los Atléticos con score de 10 por 1.

Mel Harder conquistó con la de ayer su victoria número 16. Trosky se apuntó un nuevo jonrón que es el 21 de la season con un hombre en base. Vosmik también produjo otro batazo de cuatro bases.

Anotación por entradas

Philadelphia	100 000 000— 1
Cleveland	221 302 00x—10

sumario

Empujadores: Foxx, Galatzer, 2, Averill, Vosmik, 3, Trosky 2, Hale, Phillips. Two base hits: Johnson, Foxx, Averill. Three base hit: Finney. Home runs: Vosmik, Trosky. Stolen base: Knickerbocker. Sacrifice: Harder. Double play: Warstler, Mcnair y Foxx. Quedados en bases: Philadelphia 6, Cleveland 6. Bases por bolas: Off Doyle 6. Strikeouts: Doyle 1, Harder 4. Umpires: Owens y Kolls. Tiempo 1:46.

A consecuencia de una grave hemorragia cerebral muere el jockey cubano Hernández

SARATOGA SPRING, N. Y., Agosto 23 (AP)—Chicho Hernández, jockey cubano de 22 años de edad, que actuaba en el track de aquí, murió hoy a consecuencia de las lesiones que sufriera cuando su caballo fué víctima de un accidente en el octavo brinco de la carrera de Steeple Chase, celebrada ayer en el Hipódromo local. El caballo cayó completamente sobre su jockey en el accidente y Hernández recibió una seria lesión en la cabeza falleciendo esta tarde en el Hospital a consecuencia de una hemorragia cerebral.

Los oficiales del Hospital declaran que Hernández residía en la Habana y que dos de sus hermanos se encuentran actualmente en New York. El accidente ocurrió en la segunda carrera alrededor de las 3 y 30 de la tarde. Hernández ingresó en el Hospital a las 4 y murió a las 11:30 p.m

KID CALIXTO, "EL TERREMOTO ORIENTAL", SE HALLA EN FORMA INMEJORABLE PARA DERROTAR HOY AL EXCELENTE PUGIL DE LA FLORIDA "YOUNG" MANUEL

Miss Mary Hoerger, nueva campeona americana de diving, que se supone sea una buena candidata para el team Olímpico americano. Miss Hoerger sólo tiene 11 años.

Un gran programa pugilístico el que ofrecen Pargas y Aramís en el ring de la Arena Cerveza Cristal esta noche. Juancito y el chato Salas figuran en uno de los dos grandes star-bouts

Admirablemente preparados, después de realizar una labor digna de encomio haciendo filigranas con sus sparring partners, están ya listos para entrar en combate esta noche los magníficos ases del ring que llenan el programa que ofrecen en la Cristal los promotores Aramís del Pino y Luis Parga. La nueva combinación parece que está surtiendo efectos porque sin entrar en reparos, se han hecho dos importaciones costosísimas tales como la de Young Manuel y el Chato Salas, mexicano que viene precedido de una gran reputación y que arribó a nuestras playas listo para combatir con el Fillo Echeverría, cosa que no pudo ser por tener compromisos ya contratados el célebre pequeño vasco en México y California.

Kid Calixto, conocido por »El Terremoto Oriental», uno de los atletas del patio que más colorido posee y que más arrastre tiene, entra a combatir en el último star bout con Young Manuel. ¿Necesitaríamos anunciar este combate? No existe una sola persona que sea aficionada al boxeo que no conozca de sobra a Young Manuel, el formidable zurdo tampeño que en Cuba siempre ha derrotado a todos los mejores del patio y del extranjero y que aun está invicto. Es más, no ha habido un solo cubano aquí o en su tierra que haya podido vencerle. Esa es su mejor recomendación. Por su parte Kid Calixto es el desideratum de la agresividad, del coraje y de la fuerte pagadá. He aquí uno de esos combates que el público tiene que gozar de principio a fin. Naturalmente que el peor inconveniente que tiene que vencer nuestro muchacho es el hecho de que Young Manuel sea zurdo. Si se tratase de un derecho en la forma en que tenemos al criollo, no habría duda alguna... No obstante, el Terremoto Oriental se ha preparado a base de sparring zurdos y de ahí que no entre al garete y sepa lo que ha de hacer. Por su parte Young Manuel se muestra satisfecho de su condición y ha declarado que este formará parte de su numerosa lista de víctimas cubanas... «Me es igual que pegue duro o que pegue flojo. Así me dijeron de Cirilín Olano y de Relámpago Sagüero... Todos son lo mismo para mí... La cuestión es que yo me deje pegar. Voy a ganarle y después le demostraré a Relámpago aquí en su propio patio y a Mario Blanco, que soy el papá de todos ellos».

Calixto entra a combatir muy confiado y lleno de fe. Sabe que esas peleas se las concederán a él los promotores si le gana a Young Manuel y que su fama en la Florida y en todos los Estados Unidos será muy grande.

AHORA HABLEMOS DE JUANCITO.—Kid Juancito, maravilloso campeón cubano, espléndido boxeador, buen pegador y hombre de muchísima ciencia, se pega nada menos que con el Chato Salas, agresivo mexicano que vino en pos de una venganza a base del Fillo Echeverría.

PROGRAMA OFICIAL PARA ESTA NOCHE EN LA «ARENA CRISTAL»

Star bout, diez rounds.
YOUNG MANUEL, de Tampa.
Contra
MARIO KID CALIXTO, de Oriente.

Star bout, diez rounds:
CHATO SALAS, de México.
Contra
KID JUANCITO, Campeón Bantamweight.

Pelea especial, seis rounds:
Manolo Gómez, Ch. de Galicia.
Contra
Mario Hernández.

Preliminares, a 4 rounds:
Pequeñito Loughran contra Chinito del Mercado.
Angel Camejo (Gago) Vs. Guajiro Salvaje.

Kid Juancito tendrá que pelear con mucha cautela, con mucha ecuanimidad y no irse nunca a buscar clinches ni fajarse. Si esto hace, le vemos mal, porque el tal Chato es un toro suelto y el diablo que lo sujete... Pega que es un horror, muy valiente, duro como un jiquí y en fin, uno de esos peleadores por el estilo del Soldado Díaz. La pelea ha de resultar sumamente emotiva, tanto o más que la otra que hemos mencionado. Además, los promotores ofrecen tres otros bouts todos ellos a cargo de la cremita. Es por lo que puede apreciarse un verdadero programa de actualidad, un esfuerzo más, bien costoso por cierto hasta lograr colocar nuestro boxeo a la altura que merece y a la que llegará si se continúa ofreciendo al público peleas de tanto interés y bien casadas.

NUESTRAS SELECCIONES.— En el boxeo no se debe jugar dinero, pero en el caso de que no se pueda resistir, tenga en cuenta los tips de nuestro crítico boxístico:

Mario Kid Calixto tiene un gran chance.

En el match de Juancito y Salas, puede influir el fallo de los jueces. Manolo Gómez, Pequeñito Loughran y el gago Camejo, en los preliminares.

Otro olímpico yankee? Nadie lo sabe; Sin embargo, Eddie O'Brien, de la Universidad de Syracuse, se prepara con entusiasmo para someterse a las pruebas primaverales del año entrante. O'Brien corre los 400 metros en menos de 49.

El Pittsburgh se anotó el triunfo No. 13 en 15 juegos

A Bill Swift se le acredita el triunfo del Pittsburgh sobre los Boston Braves: 7 por 5

BOSTON, Agosto 23 (AP.)—Los Piratas del Pittsburg derrotaron al Boston Braves en el primer juego de la serie con score de 7 por 5.

Bill Swift recibió el crédito de la victoria siendo la décima cuarta que conquista en el año, aunque fué sustituido en el quinto inning por Guy Busch quien a su vez los sustituyó Hoyt.

Blance hizo su debut como Big Leagner sustituyendo a Cantwell para permitir cuatro hits sólo en el resto del desafío. El triunfo de los Piratas de hoy es el décimo tercero en quince juegos.

Anotación por entradas

Pittsburgh	101 300 200—7
Boston.	001 030 100—5

Sumario

Empujadores: Urbanskt, 2, Fletcher 2, Berger. Tho base hits: P. Waner, Fletcher. Three base hits: L. Waner. Sacrifices: Jensen, Young Cantwell. Double plays: Hoyt a Grace a Suhr. Quedados en bases: Pittsburgh 11; Boston 1. Bases por bolas: Off Swift 2; Bush 1; Cantwell 3; Blance 2. Struck out: By Swift 2; Hoyt 2; Cantwell 2. Hits a los pitchers: 6 en 4-1|3 innings; a Bush 4 en 2; a Hoyt 3 in 2-2|3; Cantwell 10 en 5; Blanche 4 en 4. Ganó Swift. Perdió Cantwell. Umpires: Rigler, Reardon y Pinelli.

ANUNCIAN LOS CARDENALES LA COMPRA DEL «INFIELD» LYLE JUDY, SEGUNDA BASE

SAN LUIS, Agosto 23 (AP) — El San Luis Cardenales ha anunciado esta tarde la compra de Lyle Judy, joven segunda base de 21 años de edad, de Springfield.

Judy está actuando brillantemente con la Asociación del Oeste y es leader al bate en su club con un average de .319.

DESDE EL BULL PEN

León Cadore, que fué pitcher estrella de los Dodgers, comparece ahora ante la Corte Suprema. El hombre que sentó un record en el base ball. Tips de Broadway

Por GALI

NUEVA YORK, agosto 23.—(Por correo aéreo).—Se acuerdan ustedes de León Cadore? ¿No?... Bien: entonces les refrescaremos la memoria... (esto en el caso de que ustedes no tengan tiempo de ir hasta el «Little Red Book» para encontrar sus hazañas... Cadore es un veterano ex pitcher de los Dodgers de Brooklyn que hace 15 años volvió loco a todo Flatbush, pitcheando 26 innings seguidos frente a los Braves de Boston para terminar en un empate... Esto sentó un record que todavía se mantiene en el Big Show, como el más largo encuentro de la historia... En aquel entonces, Cadore era lo que los americanos llaman un «headline king» o un «big shot»... Había estado en la guerra mundial, y los fanáticos, que lo sabían, lo adoraban... En cada casa de Brooklyn había un retrato de León, y los muchachos se disputaban sus ronsisas... Pero, eso fué hace quince años! León Cadore está nuevamente en los anchos de páginas de los grandes diarios newyorkinos, pero no precisamente como un nuevo héroe... Los partes policíacos dicen que la Corte Suprema le ha libertado bajo fianza de mil pesos, acusado de vender bonos falsos y bonos robados... La situación que tiene actualmente es difícil y parece imposible que pueda escapar sin que le anoten carreras... León se vió en sus buenos días en muchos hoyos y salió perfectamente, pero ninguno tan difícil como este... Los diarios dicen que Cadore abandonó el base ball en 1928 para asociarse con boisistas nada escrupulosos... Su compañero de negocios fué arrestado hace tres semanas por vender bonos falsos, y ahora le ha tocado turno a Cadore, acusado por una nurse del Kings County Hospital... La vista se efectuará en el mes de septiembre y, el día 13, que es de mal agüero... Quiere decir esto, que le condenarán... Cadore se casó con una hija del difunto Charles Ebbetts, que fué propietario de los Dodgers... Ahora, será probablemente el convicto número tal...

Así pasan las glorias de este mundo!

He aquí ahora unas cuantas cosas que Broadway sabe, y que a usted no le conviene ignorar:

Desde que el mejicano Gómez ingresó en el equipo de los Phillies, la novena ha hecho más doble plays que ningún otro team de la Liga Nacional... Gómez ha tomado parte ya en 29 juegos y durante ese tiempo los Phils han completado 45 doble plays... Ahora son los únicos del Big Show que tienen un promedio de más de un doble play por game... Wally Moses, sensacional outfielder de los Atléticos, estará fuera de juego por todo el resto de la temporada... El muchacho se arriesgó demasiado el otro día tras un batazo y se lesionó las manos... Ya no puede agarrar bien un bate, por eso Connie Mack lo ha enviado a su casa... Con Moses en acción los Atléticos tenían el mejor trío de outfielders de la Liga Americana... Los Braves de Boston están luchando por llevarle un record a los Gigantes... Quieren ser los que menos bases roban en una temporada, y hasta el presente sólo han capturado 10 almohadillas... Los inicialistas han sido los mejores empujadores de carreras de la Liga Americana en los últimos tiempos... Lou Gehrig fué el líder en 1930, 1931 y 1932... Jimmy Foxx fué el lider en 1932 y 1933 y todo parece indicar que Hank Greenberg de los Tigres de Detroit, se llevará los honores de la temporada... Hank incidentalmente, tiene un magnífico chance a mano para romper el record de 184 impuesto por Gehrig... Clint Brown, que fué dado de baja por Walter Johnson en la creencia de que había perdido un ojo con el fuego de un cohete, está pitcheando otra vez y lo está haciendo bien... Dalhgren, la primera base de los Red Sox, sostuvo hace días un fuerte altercado con Billy Werber, la tercera base del team...

La Liga Americana cuenta ahora con 13 bateadores que han conectado ya 200 o más hits en una temporada... Watson Clark está en un año feliz y en su ciudad favorita: Brooklyn... Otro que está gozando de las delicias de una campaña, burlándose del tiempo y de Bob Showkey, que lo consideró acabado en 1928, después de haber ganado 12 juegos seguidos en la temporada para los Yankees, es el venerable Tom Zachary, que perdió ayer un gran duelo con Swift, de los Piratas... Zachary es tan viejo como Luque, pero aun tiene velocidad y curvas suficientes para engañar al enemigo, y este año está trabajando con efectividad... Su record es de 7 victorias y 8 derrotas, muchas de ellas por mínima diferencia... Cuando alguno de ustedes quiere averiguar por qué razón los Yankees están tan lejos del primer lugar, pueden buscar las causas en el poco hitting del team en los momentos oportunos... El team ha perdido este año más de 25 juegos por la diferencia de una carrera y eso representa el championship...

Gran doble juego habrá esta tarde, por la Liga Social, en el Stadium Cerveza Tropical

En el turno inicial: Omnibus Aliados y Escuela de Comercio. Después: A.D.C. y Acción Republicana. Mañana también se jugará en los terrenos del Stadium Cerveza Tropical

Marca el orden de los juegos del campeonato de base ball de la Liga Social de Amateurs de Cuba, un fenomenal doble «header».

Abrirán la tarde sabatina Omnibus Aliados y Escuela de Comercio, que son dos conjuntos de consideración, que han de dar un juego que deleitará a los «fans» siendo probable que haya un buen duelo de lanzadores entre Cabrera, de los guagiieros y Valés, de los «comerciales».

Los contendientes se presentarán en la siguiente forma:

Omnibus Aliados

G. Dávila, cf.; T. López, rf.; M. Docal, 1b.; A. Paituví, 2b.; Y. Rodríguez, 3b.; F. Quintela, lf.; R. Castillo, ss.; M. González, catcher; O. Cabrera y O. Jordán, pitchers.

Escuela de Comercio

R. Delgado, cf.; J. Ramírez, 2b.; R. Vega, 3b.; O. Ruiz, 1b.; L. Cabrer, c.; J. Guerrero, lf.; M. Lujardo, rf.; R. Castro, ss.; J. Valdés y E. Cañal, pitchers

EL SEGUNDO JUEGO

Otro juego importante es el segundo entre A D C y Acción Republicana. Boffill y Mendizábal han de lanzar la Wilson 150 C.C.

El orden al bat de los contendientes de este juego es el que sigue:

A.	D. C
J. Pérez, ecf.	
R. Ruiz, 2b.	
F. de Cárdenas, 3b.	
R. Cobo, rf.	
A. Cobas, c.	
E. Gallardo, ss.	
J.M. Estévez, 1b.	
T. Zellar, lf.	
J. Mendizábal, p.	

Acción Republcana

S. Cervantes, lf.
E. Peña, 3b.
R. Otero, 1b.
W. Nápoles, c.
R. Mirabal, 2b.
G. Guerra, rf.
J. Mesa, ss.
P. Fernández cf.
E. Boffil, p.

MAÑANA

Mañana domingo habrá en el propio Stadium Tropicalino, otro gran doble juego de la Liga Social.

Se batirán en el match inicial Escuela de Comercio y A.D.C.

Y a segunda hora Acción Republicana y Havana Electric.

Volverá al box de los «tranvarios» Pedrito Ruiz.

Y en Ariguanabo Park jugarán Deportivo de San Antonio y Omnibus Aliados.

Todos estos buenos juegos, pueden verse con sólo una peseta. Damas gratis y militares media entrada.

Varios eventos de natación celebra la playa Guanabo

Hoy se efectuarán festejos en la playa para despedir la temporada. Buenas inscripciones

Esta tarde se ofrecerán numerosos eventos en la playa de Guanabo. Festejos organizados por la Unión de Propietarios de aquel lugar para despedir la temporada de 1935. En horas de la mañana y tarde se llevarán a cabo números deportivos y por la noche se cerrará el programa con un gran baile amenizado por la orquesta de Quintana.

Las inscripciones para los eventos son:

NATACION (HOMBRES)

100 Metros.

1—Rogelio Carrerá.
2—Lázaro Muñoz.
3—Gerardo Alvarez.
4—Antonio González.
5—Heliodoro Gil, Jr.
6—Oscar Espinosa.

DAMAS (100 Metros)

1—Ofelia Carrerá
2—Palmira Muñoz.
3—Luisa Muñoz.
4—Olga Agusti.
5—Sra. Martínez Pedro.

CARRERAS EN SACOS 25 Metros)

Para señoritas.

1—Antonia Marrero.
2—Hilda Cabrera.
3—Nina Portela.
4—Marta Portela.
5—Coralia Sola.
6—Palmira Suárez.
7—María Suárez.
8—Clementina Marrero.

NATACION INFANTIL

(50 Metros)

1—Rosita Cosío
2—Yoyi Alvarez.
3—Tacho Moreno.
4—J. Carrerá
5—Carlitos Muñoz.

Dos juegos de basket ball se ofrecerán esta noche en el floor del «D. Asturias»

..Esta noche continuará el campeonato que auspicia el Deportivo Asturias. El programa a desarrollar es como sigue:

1.—Cuba Nueva y Chevrolet.
2.—Tennis Goliath y Deportivo Asturias.

Un gran choque sin duda lo constituirá Cuba Nueva y el team que dirige el chino Chan. Las fuerzas están muy parejas; por lo tanto es de esperarse que las alternativas sean frecuentes.

En el segundo turno lógicamente debe vencer el Goliath, pero la derrota a manos de la Juventud Atlética Viboreña el pasado martes decalmidonó por completo a los representantes del calzado.

Los muchachos de Estrella y Subirana pueden contituir el «hit» de la noche.

A las 9 en punto, Azcárate y Héctor Muñoz tocarán el silbato en señal de comienzo.

Selecciones del DIARIO

Por BLUE WRACK

PRIMERA CARRERA — **(PISTA GOOD)** — **CINCO FURLONGS**

ROPING: Siempre ha corrido contra mejores

Roping..	104	Y va bien montado.
Miss Fresh..	104	Lista, puede hasta ganar.
Play Choice ..	111	Para el dinero.
Sun Buyer..	113	Prefiere la humedad.

También correrán: Actuarius, 113 Rheims Birl, 101; Bobby F., 114.

SEGUNDA CARRERA — **CINCO Y MEDIO FURLONGS**

STARACENE: Repitiendo su última.

Staracene..	110	Parece un cinch.
Two Bills..	115	Tratarán de ganar hoy.
Abduction ..	115	El cambio de jockey le favorece.
Unstained ..	107	Pudiera estar corto.

También correrán: Pendulum, 115; Maple Jane, 106; Julio Macaw, 107.

TERCERA CARRERA — **CINCO FURLONGS**

OREGON CITIZEN: Parece que le llegó su día.

Oregon Citizen ..	114	En este track hay que ganarle.
Billycoo..	114	El contrario a vencer.
Cedar Crest..	109	Por aquí.

También correrán: Magnitude, 109; Baigneuse, 106; Southren Cloud, 111.

CUARTA CARRERA — **CINCO FURLONGS**

FANNIE LOU: Si no se despista.

Fannie Lou ..	108	Matará al final.
Magic Arrow ..	114	El contrario a vencer.
Miss Aevos..	111	Está en estupenda forma.
Gift Contour..	104	El grupo parece muy fuerte.

También correrán: Charming Emma, 108; Edward D., 109.

QUINTA CARRERA — **CINCO Y MEDIO FURLONGS**

OH'RAY: Parece un ganador fácil.

Oh'Ray..	112	Si el tracn sigue seco.
Drowsy Miss ..	107	Carrera de dos caballos...
Yankaway..	111	Si llueve es el ganador.
Sky's Limit ..	107	La posible sorpresa.

También correrán: Bon Mot, 110; W. Cookson, 110.

SEXTA CARRERA — **UNA MILLA Y UN DIECISEIS**

LADY BROADSIDE: Parece sola en la carrera.

Lady Broadside ..	110	Luce jugar y cobrar.
Keewatin ..	108	Necesitaba su anterior.
Rough Rider..	115	Ahora corre libre.
Workless ..	115	De aquí para arriba.

También correrán: Exiled, 110; Sweeping Hour, 105; Indiazen, 108; Robrack, 108.

SEPTIMA CARRERA — **CINCO Y MEDIO FURLONGS**

MAMIE D.: Puede obtener la cuarta consecutiva.

Mamie D ..	106	Tiene mucha velocidad inicial.
Satin Shoes ..	114	El descanso debe haberle convenido.
Sunny Sadie..	114	El track duro le hará sentirse.
La Golondrina ..	115	La posición es perjudicial.

También correrán: Runaway Kid, 116; Pantagruel, 111; Yumuri, 111.

OCTAVA CARRERA — **CINCO Y MEDIO FURLONGS**

BROWN SUPINET: Olviden su última.

Brown Supinet..	105	Porque es neurasténica.
Bob Custer..	113	El contrario indicado.
Exception ..	106	Muy corta la distancia.
Camp Boss..	119	Va muy cargado.

También correrán: Canterchord, 102; Border Patrol, 111; Maple Princess, 107; Donnay Day, 108.

Vedado y Yara; Cubaneleco y Atlético de Cuba, ofrecerán el programa de hoy en el V.T.C.

Juan Decall irá al box frente a Panchón Hernández en el primer turno del día para brindar a los fanáticos uno de los más interesantes games. Mañana: Hershey vs. Teléfonos

Para esta tarde tendremos dos interesantes juegos de base ball que por opción al campeonato de la Liga Nacional Amateurs de Cuba, se viene celebrando con tanto éxito en los terrenos del Vedado Tennis Club.

En el primer juego de la tarde, veremos al Yara frente al Vedado Tennis que de la tercera vuelta del campeonato, está jugando con gran coraje y pimienta como en los buenos tiempos de los Consuegra, Sigler y López. Se espera que el Tennis le ofrezca una gran resistencia a los patriotas del Yara, pues desde que perdió los brillantes servicios del catcher Ignacio González, parece como si hubiese caído un jarro de agua mientras que el Vedado, ha sabido comprender las buenas lecciones que le ha dado el viejo trainer Ramiro, sabiendo que tiene gran derecho para discutir el tercer lugar del circuito. Para este juego, Felo Córdoba mandará a la línea de fuego a Panchón Hernández, que en las prácticas que ha sostenido el team esta semana, está cogiendo su antigua forma que tenía antes de embarcar para el Salvador. Ramiro no ha decidido todavía a quien mandará; pero es casi seguro que sea Decall quien abra, y teniendo a Portelita preparado para cualquier emergencia.

Al principio del campeonato, en estas mismas páginas, salieron unas declaraciones de Narciso Baeza, el manager de los Telefonistas, donde decía que hasta el Vedado, tenía chance para el segundo lugar, y ahora, más que nunca las frases de Picazo parece que se van a confirmar, pues el Vedado desde el final de la primera vuelta está jugando una gran pelota, y hay que ver que todavía faltan dos vueltas, no habiendo nada para nadie.

CUBANELECO CONTRA ATLETICOS. En el segundo turno veremos a los anaranjados y los del Cubaneleco en un bonito juego que promete ser de gran emoción e interés, toda vez que desde que ambos teams tienen el nuevo manager, están jugando una gran pelota. La prueba la tienen con el Atlético, que en el pasado domingo, en el juego que sostuvieron, le ganaron al Yara en siete innings. Otro tanto le pasa al Cubaneleco desde que está dirigido por Lopito, pues de tres salidas ha ganado dos.

Miguelín López, el catcher del Cubaneleco que la semana pasada tenía una mano lesionada, volverá a vestir en este juego el uniforme del club por haber sido dado de alta. Esto es una gran fuerza que tiene el team, ya que Miguelín está jugando bien y bateando en mejor forma. Bernardino Rodríguez espera abrir con Cubillas, que es el pitcher que en las prácticasestá en inmejorable forma, mientras que por el Cubaneleco, abrirá Quevedo, estando García y Domínguez calentándose, no vaya a ser que Quevedo se ponga Wild.

Para mañana están señalados dos interesantes games. En el primero, Regla y Fortuna, y para cerrar el programa con broce de oro, se verán Teléfonos y Hershey. El Teléfonos y elRegla estáán emptados en el tercer lugar, por lo que secspera que ambos teams jueguen para ganar.

GRAN FIESTA BAILABLE HABRA MAÑANA, DIA 25, EN LA P. DE MARIANAO

Inusitado entusiasmo existe para el grandioso festival Noche de España, que se celebrará mañana, domingo, en el balneario La Concha de la Playa de Marianao, comenzando a las nueve en punto.

Coscursos de trajes típicos españoles, bailes y mantones de Manila, con valiosos premios en efectivo a los vencedores y otros múltiples interesantes atractivos tendrán efecto como parte del programa para la Noche de España, que reunirá en el elegante «resort» veraniegó extraordinaria concurrencia.

Luis Fabré y su orquesta del Jockey, Orquesta Ensueño, de señoritas; Quinteto Tomé y un Septeto amenizarán el festival.

Ha de ofrecer el Columbus gran fiesta acuática

Mañana ha de tener lugar el evento en la piscina de los colombinos. Baile al final

Una simpática fiesta prepara el Columbus Yacht Colub, en honor de sus nadadores novicios. Dicho «tea» bailable tendrá lugar el próximo domingo 25 del corriente a las cinco de la tarde.

Consiste el homenaje en un gran programa, presentado y auspiciado por Perico Miranda, con los siguientes eventos:

1—Relevo Medley de 3x40.
2—140 metros libre estilo.
3.—400 metros de pecho
4—.60 metros libre estilo.
5—Diving desde el trampolín de 3 metros.
6—Relevo libre de 4x80 metros

Todos los atletas seniors del Club, cooperarán al homenaje, bien merecido por cierto, compitiendo en los eventos.

En el diving, el Campeón cubano José Castillo hará las delicias de los concurrentes con sus tiradas de fantasía Castillito será presentado por Miranda frente al campeón Junior Alberto Villagélid, y J. Escobar. Tanto el campeón como sus oponentes ejecutarán las tres últimas tiradas obligatorias en las competencias Olímpicas.

En el relevo, el coach «olvidado» ha combinado los teams en la siguiente forma: Team 1: Y. Cordobés, Cr. Beale, Fernardo Espino y Francisco Escobar; el Team 2: A. Daumy, A. Fontana, A. Raurell y W. Calas.

Después de efectuado el programa natatorio, será servido un cocktail a todos los concurentes. Los homenajeados son: J .Escobar, Ch. Beale, A. Recio, J. Miyares, (ausente), Alberto Antigas, L. Capó, Y. Cordobés, B. Beale, E. Llanio, R. Escobar, y F. Firmat, campeones Novicios de Natación de la Unión Atlética de Amateurs de Cuba.

Al final de la fiesta,, está demás decirlo, un gran «dancing» a los acordes de una gran orquesta que se prolongará hasta las 10 y media de la noche.

Esta fiesta e staba anunciada para el domingo pasado, pero a causa de la lluvia fué pospuesta para el próximo domingo.

Las damas y damitas que quieran solicitar su invitación, pueden hacerlo en la Secretaría del Club o por el teléfono FO-2915.

EN LAS GRANDES LIGAS

RESULTADO DE LOS JUEGOS CELEBRADOS AYER

LIGA NACIONAL

Pittsburgh, 7; Boston, 5.
Chicago, 7; New York, 4.
San Luis, 6; Brooklyn, 1.
San Luis, 11; Brooklyn, 5.

LIGA AMERICANA

Detroit, 6; Boston, 0.
Washington, 4; Chicago, 3.
Cleveland, 10; Filadelfia, 1.
New York, 6; San Luis, 3.

ESTADO DE LOS CLUBS

LIGA NACIONAL

	G.	P.	Ave.
New York.	73	43	.629
San Luis.	71	43	.623
Chicago	74	48	.607
Pittsburgh	65	64	.504
Brooklyn	54	62	.466
Filadelfia	51	66	.436
Cincinnati	50	69	.420
Boston..	32	84	.276

LIGA AMERICANA

	G.	P.	Ave.
Detroit.	73	42	.635
New York	65	48	.575
Boston..	60	57	.513
Chicago	57	55	.509
Cleveland	60	56	.517
Filadelfia	50	61	.491
Washington	50	66	.431
San Luis..	42	72	.368

JUEGOS SEÑALADOS PARA HOY

LIGA NACIONAL

Chicago en New York: Carleton vs. Parmelee.

Pittsburgh en Boston: Weaver vs. Frankhouse.

St. Louis en Brooklyn: P. Dean vs. Benge.

Cincinnati en Filadelfia (2): Nelson vs. Davis; Derringer vs. Walters.

LIGA AMERICANA

Washington en Chicago: Newson vs. Lyons.

New York en St. Louis: Allen vs. Cain.

Boston en Detroit: Grove vs. Lawson.

Filadelfia en Cleveland: Martin vs. Stewart o Hudlin.

BAER TIENE SUS MANOS EN CONDICIONES PARA PELEAR FRENTE AL BOXER J. LOUIS

NEW YORK, Agosto 23 (AP)—Después de un examen cuidadoso de las radiografías de las manos del excampeón Max Baer, los doctores de la Comisión de Boxeo han llegado a la conclusión que éstas se encuentran en buen estado y nunca fueron causantes de su derrota a manos de James Braddock. Por este motivo el presidente de aquel organismo, general Phelan, ha dicho al promotor Mike Jacobs que puede seguir adelante en la organización del bout entre Maxie y Joe Louis, la sensación de Detroit.

Los Rayos X sólo acusaron los naturales huellas que tienen que quedar en los dedos de la mano después de una actuación larga en el ring.

Descendieron al quinto lugar los "White Sox"

Por primera vez este año el Chicago White Sox sale de la primera división

CHICAGO, agosto 23. (AP) Los White Sox que constituyeron la sensación en los primeros días de la temporada, cayeron hoy en la segunda división por primera vez en el año, al ser derrotados por el Washington con score de 4 por 3 en diez innings.

La derrota lleva al Chicago al quinto lugar del standing.

Una base por bola de Tietje en el décimo, con las localidades ocupadas, forzó la carrera de Manusch que fué la del triunfo.

Anotación por entradas.

	C.	H.	E.
Washington.	.000 000 300 1—4	10	0
Chicago ..	100 020 000 0—3	8	1

Empujadores: Miles; Strange; Stone; Kress; Simmons 2 Dykes. Two base hits: Travis; Strange. Home run: Simmons. Stolen base: Appling. Sacrifice: Travis. Double plays: Strange; a Kuhel; Appling a Hayes a Dykes; Hayes a Appling a Dykes. Quedados en bases: Washington 10, Chicago 8; Base por bolas a Hadley 4; Fischer 2; Tietje 2. Strike outs: Hadley 2; Aussel 1; Fischer 1; Tietje 1. Hits a Hadley 4 en innings; Russell 4 en 4; Fischer 9 en 6 y dos tercios; Tietje 1 en 3; Wyatt 0 en un tercio. Dead ball: Tietje a Kühuel. Gana: Russell. Pierde: Tietje. Umpires: Dinneen y Donnelly. Tiempo 2h. 19 minutos.

M.E.C.D. 2016

Tiene el comercio minoritario de la Ciudad Prócer dos organizaciones que se consagran a ampararlo y defenderlo

Ha surgido una protesta en materia de foot ball, por la supuesta incapacidad del árbitro. Buen aspirante a delegado. Se estudia el saneamiento de todo Camagüey

«UNION DE BODEGUEROS DE CAMAGUEY».—La novel institución constituída ha poco, para la defensa de la clase detallistas de víveres de Camagüey.

Con esta nueva sociedad cuenta ahora Camagüey, con dos instituciones similares: el «Centro de Detallistas», prestigiosa agrupación de hombres inteligentes y decididos, organizados para la defensa y apoyo de la clase detallistas de esta plaza, para salvaguardar todos los intereses que a ellos concierne.

Y ahora, con la «Unión de Bodegueros de Camagüey», organizada también por un grupo de hombres activos, entusiastas y luchadores, son dos sociedades que cooperan a un mismo fin. Motivo principalísimo para que todos, los detallistas camagüeyanos, se vean bien protegidos, mejor defendidos y todos juntos, aunque con «tienda aparte», logren para sus comercios minorista todas aquellas ventajas que da la unión. Esa unión que en todos los órdenes de la vida, a cohesión, da fuerza, da acometividad.

La «Unión de Bodegueros de Camagüey», pretende, a tono con el cambio de ideas y de procedimientos en el mundo entero, hacer viables los magníficos proyectos, por uno de los cuales clama desde hace tiempo el comercio de Cuba, y el otro de verdadera y sentida necesidad, que vendría a resolver un gran problema de justicia.

El primer proyecto se refiere a armonizar todos los impuestos, a fin de que el comerciante detallista sobre todo, que hace una vida comercial de estrecheces y por lo tanto de preocupaciones, no se vea «acorralado», entre facturas, libros, modelos y tantas otras cosas que ahora tiene que tener presente, para no verse enredado en las mallas de la Ley.

Y la otra idea lanzada por la «Unión de Bodegueros de Camagüey», es crear para el bodeguero viejo, enfermo, arruinado e imposibilitado por lo tanto para ganarse el pan nuestro de cada día, una jubilación o una pensión que le permita no morirse de hambre o dedicarse a implorar la caridad pública.

Con motivo de estos dos grandes proyectos trascedentales para los bodegueros de Cuba, se pretende celebrar en esta ciudad una convención nacional, a fin de llevar a vías de hecho ideas de tan alta y necesaria finalidad.

SOBRE EL JUEGO DE FOOT BALL.—Celebrado el domingo 4. Recibimos del «Foot Ball Club Pina», del central «Morón» una carta con el ruego demos publicidad a la copia del escrito dirigido al señor Presidente de la «Federación Camagüeyana de Foot Ball», donde protestan ese juego basándose en la irregularidades siguientes: incapacidad del árbitro, de tiempo jugado incompleto, 48 minutos el primero y 45 minutos el segundo, sobre la bola fuera de juego al terminar el partido y por marcada parcialidad por parte del árbitro a favor del «Havana Club».

En ese documento hace constar el señor L. Antuña, Secretario del «Pina Foot Ball Club», firmante del mismo, que con igual fin se han dirigido a la «Federación Nacional».

Esperamos por la seriedad, buen nombre y la prosperidad de este deporte, se estudie este caso y se tomen todas aquellas medidas que tiendan a evitar este estado de cosas que matan el entusiasmo por los deportes.

BOTICARIO POLITICO.—Mi buen camarada, estimado amigo René Peláez Marrero, aspira a una Delegación por el importante barrio «Primero», en esta ciudad, por el «Conjunto Nacional Democrático».

El joven Peláez, gran simpatizador del general Menocal, ex-Presidente de la «Asociación de Prácticos de Farmacia de Camagüey», elemento social de gran valer, cuenta con grandes simpatías en esta ciudad.

El amigo Peláez es hijo político del señor Antonio del Piña Márquez, de la mayor intimidad del General Menocal. Su aspiración a Delegado por el «Primero Barrio», en el «Conjunto Nacional Democrático», es apoyada por la inmensa mayoría de los electores de ese barrio, donde es muy querido por sus bellas prendas de carácter servicial, sencillo y complaciente.

Esa aspiración ha de ser un gran triunfo muy merecido de éste inteligente y activo boticario y entusiasta batallador político.

Triunfo que le deseo sinceramente, al buen amigo.

EL VIAJE DE RENE CORDERO.—Con rumbo a las playas estadounidenses, partió el señor René Cordero, conocido comerciante de esta plaza, dueño de la acreditada farmacia que dirige el doctor Casas Doval.

El amigo René hará una buena excursión por Norte América visitando varias ciudades y las populosas playas de Coney Island, la famosa playas americanas donde se da cita lo más granado de la gran urbe neoyorkina.

Celebramos que el buen amigo René goce de agrables días en la nación vecina, y regrese completamente respuesto.

POR LA LIMPIEZA DE CAMAGUEY.—Hace días que el doctor Francisco Ortega y el ingeniero Cosculluela, están haciendo un estudio en esta ciudad para ver la manera más eficaz de acometer aquellos trabajos de sanamiento que atajen a su debido tiempo, el brote epidémico de tifus, que nuevamente amenaza a Camagüey.

El pueblo camagüeyano clama por que cesen ya tantos estudios, y se meta mano a la limpieza de esta ciudad. No todo debe ser esperar los trabajos del Alcantarillado, Planta de Purificación y pavimentación de las calles. Creemos que hay algo que no se atiende ahora y que es tan importante como aquellas obras.

Nos referimos a las aguas sucias y podridas, estancadas en la cunetas de las calles que no tienen drenaje. Pensamos que esas aguas, ya que por ahora no se puede evitar queden encharcadas, deben de ser petrolizadas diariamente.

Entendemos que deben de tomarse medidas enérgicas, a fin de evitar se depositen basuras en los innumerables callejones y solares yermos de Camagüey.

Es necesario se órdene que las basuras que han de ser recogidas por los carros destinados al efecto, se depositen en latones tapados a fin de evitar la contaminación de las peligrosas moscas. Estos latones no deben de ser sacados a la calle hasta el momento de cruzar el carro de recogida.

Y estos carros deben de ser dotados de capacidad suficiente, para no ver el bochornoso y feo espectáculo, de que la basura sea echada más en el suelo que en éllos.

Por la limpieza de Camagüey, anotamos estos hechos que el pueblo pide a gritos se eviten.

Y TERMINO MIS NOTAS.—Consignando que la linda y distinguida damita María Amparo Pedroso, fué operada ha días en el Hospital General, de apendicitis.

Hija amantísima de mi estimado amigo, señor Rafael Pedroso, Noble Grande, de la logia de «Oddfelows Camagüey Número 9», de esta ciudad.

La operación de la señorita María Amparo, fué muy feliz y de ella ya está en franco período de convalecencia; gracias a los solícitos cuidados del magnífico cuerpo médico de ese hospital, tan bien dirigido y a la cariñosa asistencia de las inteligentes enfermeras del mismo.

Felicito a la bella María Amparo, y a su papá mi buen amigo Pedroso.

Ernesto R. Hernández.

Hallado el cadáver de un hombre a los [illegible] días de su muerte

No presentaba ninguna señal de violencia. Era un jubilado de Ferocarriles. Autopsiado

CAMAGUEY, agosto 23. DIARIO. Habana. — En la mañana de hoy se presentó ante el teniente Dumeligo, en la Tercera Estación de Policía, José González, quien manifestó que había encontrado muerto a Juan Palermo, jubilado del Ferrocarril de Cuba, cerca del lugar en que residía, antigua caja de agua de la empresa citada.

Constituido el Juzgado, la Policía, médicos y prensa, fué reconocido el cadáver, que estaba desnudo, certificándose que no presentaba señales de violencia. La muerte data de unos cinco días.

Los vecinos de aquel lugar—individuos que habitan las casillas del Ferrocarril estacionadas frente a la portada de la finca «Los Pinos», declaran que hacía diez días que no veían a Palermo y que ante el mal olor que notaban dieron cuenta a González, quien lo comunicó a la Policía.

Practicada la autopsia al cadáver esta tarde, dió por resultado que la muerte fué originada por paludismo que hacía días padecía Palermo. —HERNANDEZ, Corresponsal.

INFORMACION Telegráfica del Interior de la Isla

(Por nuestros Corresponsales, a través del hilo directo del DIARIO)

QUIÑONES CONOCIO HOY LA SENTENCIA DE MUERTE QUE LE FUE IMPUESTA. PINAR DEL RIO, agosto 23. DIARIO. Habana. Esta tarde le fué leída en su celda de la cárcel de esta ciudad a Ramón Quiñones la setencia de muerte que la Sala de lo Criminal de nuestra Audiencia le impuso como autor material del asesinato del rico comerciante español Don Celestino Rodríguez.

Quiñones no sintió temor de ninguna clase cuando le leyeron la sentencia. Su defensor, según se anunció hoy aquí, apelara ante el Tribunal Supremo para evitar que su defendido sea llevado a las gradas del patíbulo. —RODRIGUEZ, Corresponsal.

EN FAVOR DEL TRATADO CON EL URUGUAY.— SAN ANTONIO DE LOS BAÑOS, agosto 23. DIARIO. Habana. Los obreros del taller de Jorge y Compañía, felicitamos a Emilio de la Paz por su escrito en justa defensa del Tratado con el Uruguay. Nos adherimos a su llamamiento y pedimos al Gobierno su inmediata aprobación.—**300 Obreros del Ramo del Tabaco.**

SUPERVISORES PARA TODOS LOS CUERPOS DE POLICIA DE ORIENTE.—S. DE CUBA, Agosto 23 DIARIO. Habana. El teniente coronel Rodríguez ha ordenado la designación de Supervisores para todos los Cuerpos de Policía de los distintos términos de la Provincia, para evitar que sus miembros hagan política.

Al efecto han sido nombrados los siguientes Supervisores: para Santiago, el teniente Pino; Manzanillo, capitán Vidal; Campechuela, teniente Campins; Niquero, cabo Guerra; Holguín, teniente Comptis; Banes, teniente Díaz; Gibara, sargento Mesa; Puerto Padre, sargento Morales; Victoria de las Tunas, teniente Viamontes; Guantánamo, capitán Matos; Yateras, teniente Lahoz; Palma Soriano, capitán Oliveros; Mayarí, teniente Chávez; Antilla, teniente Lescay; Sagua de Tánamo, teniente Bolaños; Cobre, teniente Rosell, Caney, sargento Campoamor, Bayamo, teniente Socorro; Jiguaní teniente Figueredo; Songo teniente Sagua; Baracoa, teniente Suárez. Falta por designar el de San Luis.

OTRO TESTAMENTO DEL MILLONARIO BERTRAN. El Juez de Promera Instancia de Baracoa abrió la caa de caudales del millonario señor José Bertran que falleció en Guantánamo el domingo, encontrando otrotestamento donde consigna valiosos regalos para distintats personas, entre ellas Francisco Sune Bertrán, y la enfermera Herma Estampe. —GARCIA. corresponsal.

Más INFORMACION TELEGRAFICA en la página OCHO

Mañana domingo se inaugura un asilo en la Perla del Sur

Se trata de una obra de gran importancia, por la que se ha interesado aquella sociedad

Se trata del gran asilo para niños varones pobres que lleva por nombre el de la ilustre dama «Amparo Fernández de Castaño» y cuyo patronato preside el acaudalado propietario de aquella plaza don Nicolás Castaño Montalván.

La organización del mismo ha sido confiada a la pericia de la altruísta dama señorita Caridad Coello miembro importantísimo de la Asociación Cívica que tiene a cargo la Inspección general de las cuarenta y tres creches y asilos diseminadas en el territorio nacional y que son subvencionadas por tan humanitaria institución.

La señorita Coello se encuentra desde ayer en la ciudad de Cienfuegos poniendo manos a la obra con el propósito de tenerlo completamente terminado para el domingo 25 del actual, fecha acordada para su inauguración, que promete ser un acontecimiento social.

La Asociación Cívica de Beneficencia no se da punto de reposo en llevar los efluvios de su piadosa y meritísima labor a todos los ámbitos de la República auxiliando a los niños y ancianos desvalidos.

En Chapararra se ha despertado otra vez el entusiasmo por el "basket ball" al que se dedican muchos jovenes

El matrimonio de la señorita Mercedes Rouchman y el joven Alberto Lázaro constituyó un acontecimiento social. Una visita del jefe del taller del «Stewart»

Agnes Guitart y Crüell, alumna del Colegio Presbiteriano «Carlos de la Torre», de Sancti Spíritus, que ganó el premio «Levadura Fleischmann, en la Feria Escolar celebrada en dicho plantel.

CHAPARRA, agosto.—Especial preferencia dedico a la unión conyugal de una simpática parejita de esta localidad. Trátase de nuestro estimado amigo y compañero de labores, el joven Adalberto Lázaro, que actualmente presta sus servicios en la sección de «Teneduría» y de la interesante y blonda damita, Mercedes Rouchman. En la mañana del sábado diez y siete partieron en unión de familiares y testigos para la vecina Villa Azul. Allí ante el señor Juez Municipal doctor José Aguilar asistido de su secretario, nuestro diligente amigo, señor Ramón C. Buigas, quedaron unidos por el vínculo matrimonial Adalberto y Nena, como es cariñosamente llamada la hoy feliz esposa. Firmaron el acta matrimonial en calidad de testigos dos personas muy apreciadas. Me refiero a los señores Ventura Velar y Carlos Díaz. El primero ocupa el importante puesto de Jefe del principal centro de contabilidad de The Cuban American Sugar Company, como también Assistant local del Comptroller, y el segundo antiguo colono de esta finca azucarera. Tan pronto como quedó terminado el último requisito por lo civil, los jóvenes desposados y los acompañantes, retornaron a este central. En la venturosa morada de la novia había numerosos invitados que esperaban con impaciencia la llegada de los contrayantes. Estas ansias no fueron muy prolongadas. Los claxons de los automóviles pronto dieron la señal y la algarabía dió principio así como las felicitaciones que duraron algunos minutos. Una alegría desbordante reinó en aquella residencia durante todo el mediodía y tarde. Los brindis fueron numerosísimos. Ricos dulces y el imprescindible bacardí. En la saleta advertimos una mesa cubierta por fino mantel. Hojas de espárragos y perfumadas flores le daban más realce al kake de la felicidad que se encontraba en el centro. Después de las primeras cumplimentaciones por parte de la distinguida familia, los apreciables esposos, el señor Víctor Rauchman y su señora María Aguilera de Rauchmam, ambos propietarios de colonias de esta finca, la agraciada novia, con inmensa satisfacción en su rostro denotando la gran felicidad que invadía su alma, comenzó a partir el kake de la dicha. Todo en aquel recinto familiar fué alegría. No faltaba el más mínimo detalle. Las fieles promesas de Adalberto y Nena se vieron confirmadas. Nada podía interrumpir sus más caros ideales. Cumplidos éstos, ¿qué pueden ansiar ahora? Una cosa importantísima, que la eterna dicha sea su inseparable compañera.

Los minutos pasaban con rapidez pasmosa ya que a los acordes de dos populares sextetos de la localidad los invitados danzaban alegremente. Las más interesantes mujeres de nuestro mundo social asistieron a la celebración de estos esponsales. Bellas damitas, le dieron más realce con su presencia. Y ahora por distinción de mi pequeña colaboradora, siempre atenta, la jovencita Zarraluqui, puedo reseñar los nombres de damas y damitas. En primer término el nombre de la mamá de la novia, la estimada Sra. María Aguilera de Rauchmam; señoras Amelia Lázaro de Erviti, Nena Díaz de Lázaro, Carolina Gamez de Díaz, María J. Pupo de Rodríguez, Nena Gallardo de López, Modesta Rodríguez de Lázaro, Fredesvinda García de Fernández, Lola Alfonso de Delgado, Cuba Lázaro de Rojas, Pucha C. de Vidaña, Eloina Melendreras viuda de Rivas, Rita Ricardo de Hernández, Lalita Díaz de López, Mercedes Vargas viuda de Rodríguez y Matilde Rivero viuda de Mendivil. Señoritas, un conjunto admirador al cual el cronista le dedica las frases más elogiables. Demos principio: Graciela y Georgina Bernal, Julia Rodríguez, Teresita Rodríguez, Olga Tolosa, Olga Fernández, Vitalia Tolosa, Olga Fernández, Carmen Rosa Couto, Emilia Ponce, Mariucha Couto, Panchita Ochoa, Lorenza Gómez, Cuca Torres Gálvez, Beatriz Mendivil, Regina Lázaro, Elvira García, Alicia Imperatorio y Gisela Zarraluqui. Rogamos por este medio si hemos omitido algún nombre se nos excuse. Y ahora, para terminar esta nota, sólo me resta desear, que Adalberto y Nena estén siempre acompañados por la blanca paloma de la felicidad. Que así sea son son nuestros mayores deseos.

DE RETORNO.—Varios días permanecieron en esta localidad unos jóvenes esposos. Refiérome a nuestro buen amigo el señor Alfredo Díaz, jefe del Taller de Maquinaria del central Stewart, y su señora Carolina Gómez de Díaz, quienes disfrutaron de corta estancia en la morada de queridos familiares, la que suponemos que han pasado muy agradable. Se acaban de embarcar en el tren de esta empresa con rumbo al central antes mencionado. Por este medio me complazco en despedirlos muy afectuosamente.

PARA LA HABANA.—Salió para la bulliciosa urbe capitalina una distinguida persona que cuenta con importantes negocios: el señor Antonio J. Cabrera. Iba acompañado de su amantísima mamá. El señor Cabrera es propietario de la bien montada imprenta de este central. Después de haber pasado algunos días aquí viendo el desenvolvimiento de sus intereses, se dirige a la Habana donde tiene fijada su residencia. Un feliz viaje y que las impresiones que se haya llevado sean en todos los órdenes favorables, son nuestros deseos.

BIENVENIDOS.—Breves días permanecerán en esta localidad unos jóvenes esposos. Son ellos el señor Ricardo López y su señora Nena Gallardo de López. Motivó su viaje a este central el enlace de la joven Rauchmam. Son huéspedes de sus queridos familiares, los esposos Rauchmam-Aguilera. Por este medio les saludo deseándoles que su corta estancia en Chaparra le sea muy agradable.

ALGO SOBRE BASKET.—Para la tarde del sábado diez y siete estaba señalado un juego de Basket ball entre novatos y veteranos. Este se llevó a efecto pero faltaban algunos de los principales jugadores. Había un reducido grupo de admiradores y esto es precisamente porque la hora era poco propicia para asistir. Ya habíamos dicho que los jóvenes amantes del basket debían de hacer las gestiones pertinentes ante la Administración, para que dotara al floor de alumbrado. El entusiasmo entre los muchachos es notable y no dudamos que sean complacidos si se toman el interés debido. Dice el refrán, «lo que para después se deja...» lo otro lo saben ustedes. No deben desmayar. Una comisión de seis u ocho es necesario que vean al señor Wood con la seguridad que él los atenderá. Al señor administrador le simpatiza el sport y por lo tanto no dudamos en lo más mínimo, que los deseos de nuestra juventud basketbolística sean un hecho. Así es, jóvenes, a poner en actividad vuestras gestiones y posiblemente, quizás muy pronto, tengamos la oportunidad de tener basket nocturno. Sobre el resultado del encuentro, éste quedó 26 por 22 después de haber jugado algunos tiempos extras. Los conjuntos estaban bien equilibrados, pero no fué veteranos y novatos, como decimos anteriormente por el inconveniente de que faltaban algunos de los mejores. De cualquier manera, si los muchachos activan lo que yo les digo el floor de basket se verá cada noche que haya juego, invadido de las flores más preciadas de nuestro vergel. Fe y adelante.

RODIL, corresponsal.

La Orden de San Francisco, siguiendo su costumbre tradicional, ofreció a Santa Clara brillantes solemnidades

Fray Benito Iturriaga disertó en el teatro «La Caridad» ante un selecto auditorio. La procesión salió en medio de una enorme concurrencia. La bendición a los fieles

SANTA CLARA, agosto.—Siempre habíamos creído en la pujanza y en la disciplina constantemente renovada de la Venerable Orden de San Francisco, constituída hace largos años en nuestra Iglesia Parroquial, cuya Directiva integrada por elementos fervorosos y luchadores en la propagación del espíritu de San Francisco, continúa destacándose públicamente en bien de los ideales Ello obedece a que nuestra crónica de hoy recoja el triunfo que acaba de obtener en ocasión de los lucidos festejos religiosos celebrados en honor de la patrona de esta ciudad Santa Clara de Asís. Un programa pleno de interés y hábilmente combinado se desarrolló en medio del mayor entusiasmo. Veamos seguidomente la información de esos actos suntuosos, de los cuales hacen asegurar en nuevos éxitos de la Venerable Orden a que nos referios.

EL NOVENARIO.—Durante nueve días se advirtió en la Iglesia Parroquial una crecida asistencia de fieles, entre ellos, en forma preferente, los numerosos miembros de la Orden. Un novenario le fué ofrecido a la Patrona, rezándose todas las noches la Corona Franciscana, y un coro de nutridas voces ejecutó cánticos intermedios muy celebrados. También se dió lectura correspondiente al novenario. La imagen de Santa Clara de Asís encontrábase en sitio de honor del altar mayor, luciendo en distintas fechas, preciosos adornos florales, gracias a la pericia y buen gusto de la entusiasta organizadora señora Vicentica Artime de Fernández, alma generosa de estos acontecimientos anuales. La primera noche fué feliz ocasión para que la señora Ana María Páez de Cornide, interpretara brillantemente el Ave María de Vilar, que causó grata impresión por las magníficas condiciones vocales de esta bondadosa dama muy distinguida.

LA SALVE.—En la víspera del gran día, por la noche, se rezó la Corona Franciscana, ocupando después la cátedra del Espíritu Santo, el ilustre Franciscano Benigno Iturriaga O. F. M. de la Habana, ofreciendo un grandilocuente sermón que constituyó una bella página de hermosos himnos y alabanzas a la Santa. Esa noche que se vió una concurrencia extremadamente numerosa, lució el altar un extraordinario adorno cuya comisión recibió justos parabienes. Y el coro, reforzado con un personal disciplinado y acorde bajo la dirección de la señora Pastora Valdés de Valdés, interpretó sabiamente la famosa Salve de Eslava. Integraba el personal coral, la distinguida señora Myra Allo Govin, amantísima esposa del señor Presidente de la Audiencia, que fué eminente alumna de la Academia de Canto de Florencia, Italia: Ana María Machado, Ada Rosario Hernández, Vicentica Fernández, Monserrat Bonada, María Josefa Arce, María del Carmen Castan; tomando parte igualmente para la interpretación de distintos dúos, las voces de tiples de Rosario Marín de Villavicencio y Rosario Valdés de Valdés, las sopranos dramáticas Celia Navarro y González, María Antonieta Gómez de García Ramos y la mezzo-soprano Ana Luisa Ríos de Rodríguez.

MISA DE COMUNION.—Y el domingo por la mañana a las 7 a. m. volvió a advertirse en la gran Casa del Señor, una muchedumbre de fieles fervorosos, viéndose asímismo gran número de Terciarios de ambos sexos e incontables asociadas de distintas congregaciones que desearon participar en este suntuoso acto. Ofició en la Santa Misa el Vicario de la Ciudad, mi ilustre amigo Reverendo Padre Delfín Bóveda, recibiendo la sagrada comunión cientos de fieles, por ser la comunión general de la Orden. Y el Coro, siempre limpio y atento en sus actuaciones, realizó una delicada labor musical, contribuyendo a la mayor solemnidad del acto.

LA MISA SOLEMNE.—Cerca de las nueve, desde muy temprano, las bancas de la Iglesia fueron rápidamente ocupadas por numerosos fieles. Y principió la Misa Solemne, oficiando el Reverendo Padre Delfín Bóveda, actuando de Diácono y subDiácono los cultos Frailes Pedro Aranguren, Párroco de Placetas y Benito Iturriaga.

Al Evangelio ocupó la Cátedra de la Verdad, el ilustre Fr. Aranguren, que, como en otras ocasiones, nos ofreció en esa memorable fecha un magnífico sermón, pero esta vez cautivó poderosamente la atención de sus ayentes, debido a los conceptos alineados y severamente desarrollados de su tema.

El coro igualmente fué una cosa notable. Armonizó la Santa Misa el Orfeón de Remedios, tan aplaudido y tan afamado en nuestro territorio. Ejecutó limpiamente la gran Misa de Perossi a cuatro voces, integrando el personal que dirigió notablemente el hermano Pedro Galdeano; como bajos: José M. Rodríguez, Manuel Cuervo, Rafael González, Carlos Rivera y Armando Torrens; Tiples: Antonio Hernández, Nicolás Martínez, Agustín Granda, Alfredo Hernández, Nidia Susana y Sarah Hernández, Ordelina Cruz, Julia Crespo, María Martínez, Farides Cuervo, Digna Alonso, Soledad Alonso; segundas tiples: Esteban Granda, Egberto Rodríguez, Alejandro del Río, Waldo García, Esther M. Roig, Saldá González; primeros tenores: Alejandro Cámara, Jesús López Benítez, Francisco Cámara, Edmundo Rivera, Juan B. Soy; segundos tenores: Leonardo Martínez, José L. Ojeda, Antolín Morales, Julio C. Soy, José Alonso, Gloria Hernández, Santiago Benítez y Manuel Iglesias.

UNA CONFERENCIA.—En el teatro «La Caridad», el Ateneo de Villaclara, deseando contribuír en alguna forma a la festividad anual, ofreció un interesante acto. Toda la platea del coliseo estaba atestada de numeroso público. Había interés en oir la sabia palabra de Fr. Benito Iturriaga. La expectación fué general. Al comenzar el acto, lo abrió el ilustre sociólogo español doctor Francisco J. Almodovar, que hizo la presentación, con bellas palabras, del notable conferencista. Después entre largas ovaciones surgió en escena Fr. Iturriaga, desarrollando el magnífico tema que tituló «Historia de la música religiosa», presentando al mismo tiempo el famoso coral de Remedios cuyo personal ya consignados, compuesto de 55 voces mixtas. Muy animado resultó el acto donde el conferenciante obtuvo un éxito y constantes aclamaciones.

UN ALMUERZO.—Gracias a la gentil atención del buen caballero señor Eugenio Fernández, obsequió al Orfeón de Remedios, un magnífico almuerzo en su hotel «Santa Clara», donde se cambiaron animadas impresiones y reinó en todo momento la más franca camaradería.

LA PROCESION.—No obstante la inclemencia del tiempo, con el concurso de las autoridades, la Venerable Orden Tercera de San Francisco celebró a las 6 de la tarde una lucida procesión, paseándose por las principales calles a l aartística imagen cipales calles a la artística imagen de Santa Clara de Asís. El orden fué Existió siempre verdadero fervor y disciplina. Incontables fueron las personas que tomaron parte. Abrían sidente al frente y su Abanderado la marcha de la procesión numerosos miembros de la Unión núero 8 de Caballeros Católicos, con su preque llevaba el estandarte de la Asociación; le siguió la magnífica carroza, preparada con lindas flores primorosamente distribuídas, en la que aparecía bien visible la imagen de la dulce Santa custodiada por pequeñas niñas vestidas de ángeles. Muchos fueron los terciarios que se sumaron en este público homenaje a la Patrona de este pueblo. Igualmente nutridas comisiones de todas las congregaciones católicas, por lo que la procesión ocupó varias calles ofreciendo a lo lejos un aspecto consolador y trascendental.

De regreso al templo parroquial, el culto Padre Bóveda dió la bendición al pueblo. Fué finalmente una procesión hermosa, en la que no faltaron los abnegados bomberos con sus oficiales y jefes respectivos, las autoridades municipales y otras representaciones sociales de este pueblo. Terminó así todo el programa de festejos que ofreció a animosa Orden Terciaria, para la cual envía este cronista sus felicitaciones, de modo muy especial a la señora Vicentica Artime de Fernández, eje central de estas iniciativas perdurables y al buen sacerdote y escritor de limpio estilo Pbro. Delfín Bóveda.

Nutrido comité del Conjunto Nacional formado en Rincón

Las damas que lo componen se disponen a librar una intensa labor en pro de su agrupación

RINCON agosto.—Se nos remite para su publicación, en el DIARIO DE LA MARINA, el acta de constitución del Comité Femenino del Conjunto Nacional Democrático, entidad política que acaudilla el Mayor General Mario García Menocal, y cuyo jefe en este Término es el doctor Ismael Pintado y Pintado.

Las labores de inscripciones se vienen realizando dentro del mayor entusiasmo y normalidad, lo que prueba que hay deseos de llegar a las elecciones cuanto antes, para que Cuba tenga un gobierno, producto de la voluntad del pueblo.

He aquí el acta:

«En el pueblo del Rincón, a los siete días del mes de agosto de 1935, reunidos los simpatizadores del Partido Conjunto Nacional Democrático que tiene por índice máximo, al Mayor General Mario G. Menocal, y como Jefe en el término Municipal al doctor Ismael Pintado, acuerdan constituír el Comité Femenino Provisional, y puesta a votación, resultó triunfante la candidatura siguiente:

Presidenta: señorita Adolfina Figueroa; vices: Santa Arango, Quintín González, Francisco Rodríguez, Andreita Hernández, Angel Rodríguez, Rosa Valiente, Wenceslao Sordo, Juana Díaz de Camero, Antonio Barrios, Marcelina Alvarez de Hernández, Manuel Franco, Basilisa María Hernández, Alberto Barrios.

Director Político: señor Lucas Sainz Bolívar; secretario: Ramón Sainz Bolvar; vice: Ramona Acosta; tesorero: Pedro Camero; vice: Evelio García; secretario de correspondencia: Francisco Díaz; vice: Roberto Díaz.

Vocales: señores Raúl Hernández, Clara Valiente, José Manuel Rodríguez, Julia Suárez, Magdalena Hernández, Dulce María Hernández, Enrique Figueroa, Fidel Concepción, Isaías Valiente, Consuelo Morales Ofelia Cruz, Hortensia Sánchez, Leonor Cruz, María Trujillo, Manuel Salgado, Rosita Hernández, Teresa León, Regla Figueredo, Benita Paz, Luz María Lemus, Delia González, Celina López, Modesta Acosta, Rosario Acosta, Catalina Hernández, María Dolores Jenaro, Ana Morales, Alejandrina Morales, Antonia Morales, María Esther Morales, Josefina Izquierdo, Angelina Guerra, Sabina Arango, Sarita Bobey, Luciano González, Armando Hernández, Tomás Silveiro, Gerardo Barrios, Juan Villareal, Irene Morales, Juan Pino, Etanislao Rodríguez, Teodoro Figueroa, Rafael Monfil, Ramón García, Arturo Martnez, Arturo Díaz, Rafael González, y José Mara Franco.

PARA SANTIAGO DE LAS VEGAS.—Hace días que cambió de residencia, la estimadísima familia, de mi querido amigo, señor Víctor Valiente.

Abandonó la importante finca «Las Delicias», donde residió por espacio de quince años, siendo muy querido en esta localidad, para trasladarse al vecino pueblo de Santiago de las Vegas, en cuya importante población realizará el amigo Víctor, negocios en frutos menores.

Muchos éxitos al querido amigo, en sus actividades comerciales.

REMEDIOS FERNANDEZ DE VEGA.—Después de ausencia prolongada, en la capital de la República, por motivos de enfermedad, se encuentra de nuevo entre nosotros, la apreciable señora Remedios Fernández de Vega, amante esposa de nuestro apreciable amigo, señor Félix Vega, Agente del DIARIO, en la localidad. Al ofrecer esta agradable noticia a sus muchas amistades, hacemos llegar hacia la distinguida señora, nuestro saludo de bienvenida.

DE PASEO.—Con rumbo a la populosa ciudad dormida, la bella Matanzas, embarcó ha pocos días, la blonda amiguita María Dolores Ortuño, hija de nuestra distinguida amiga, señora Irene Arocha viuda de Ortuño.

Que esas vacaciones le sean gratísima, es el eseo del cronista informante.

También Rafaelito Ortuño, está de vacaciones en el pueblo de la Florida, junto a sus tíos.

Larga será la temporada de nuestro amigo, por tierras camagüeyanas la que le deseo muy agradable.

FUERA DE TODO CUIDADO.—Lo está nuestro querido amigo, de la infancia, Roberto Lostal, después de la difícil operación que le fué practicada en días pasados. En breve, según mis informes, abondanará la clínica, este joven amigo. Noticia que doy con sumo gusto.

Lucas Sainz.
Corresponsal.

Victoria de las Tunas se siente complacida con la restitución de su hospital; inspección necesaria

Se le hará una gran recepción al Cónsul General de China. Se organizan varios actos en su honor. Los rateros están haciendo su negocio. El arreglo de los caminos vecinales

VICTORIA DE LAS TUNAS, agosto.—A las atcivas gestiones realizadas en la capital de la República deberá Tunas el que cuente de nuevo con su Hospital Civil, una necesidad sentida en un término de más de sesenta mil almas. El doctor Angel Muñoz, nuestro estimado alcalde no descansa en su afán de adoptar a nuestra ciudad de los servicios más sanitarios.

FRECUENTES ROBOS.—Con bastante frecuencia se vienen registrando robos en esta ciudad y a pesar del celo que despliegan nuestras autoridades, no se evitan del todo éstos. Esperamos que los llamados a evitarlo redoblen sus buenos esfuerzos para limpiar de gente maleante nuestro predio donde parece que el bandidaje se propone sentar sus reales.

DE REGRESO.—El distinguido Dr. Rafael Silva Estenoz ha regresado de su viaje a la capital, en la que ha dejado a su esposa la señora Alicia Doy de Silva de temporada veraniega con sus familiares.

Sea bien llegado este estimado galeno y amigo.

RATIFICADO.—El señor Oscar Varona Leyva, querido amigo nuestro, ha sido ratificado en su puesto de comandante Pagador de la Policía Nacional por el Secretario de Gobernación. Felicitamos sinceramente al amigo y a su distinguida familia por este acto de justiticia a sus merecimientos.

DE INSPECCION.—Visitaron la ciudad en viaje de inspección los señores Felipe Fontanills, Ingeniero Jefe de la División Suroeste y Aureliano Giró, Ingeniero encargado de la misma División de la Carretera Central. Grata estancia entre nosotros, deseamos a tan distinguidos visitantes.

EL CONSUL GENERAL DE CHINA.—La Colonia China de esta ciudad, espera la visita del Excelentísimo señor Cónsul General de la República China en Cuba, en viaje de buena voluntad. Con tal motivo se le prepara un gran recibimiento y entre los agasajos figura un ponche de honor en el Hotel Estrella de Cuba. La sociedad tunera ha sido invitada al acto. Sea bienvenido a esta ciudad.

ALFREDO MANDULEY.—Se encuentra entre nosotros en asuntos de su profesión el activo y competente procurador público señor Manduley, buen amigo del cronista.

Grata estancia entre nosotros son mis deseos.

CAMINOS VECINALES.—Los señores Benjamín León y Miguel Angel Obregón, acaban de recibir la formal promesa del Gobernador de Oriente doctor Pérez André, de enviarles lo antes posible dos equipos de Obras Públicas de Oriente, para el arreglo de los caminos vecinales de este término que se hallen en malas condiciones, al igual que está haciendo en otros municipios de la provincia. El doctor Pérez André tiene especial interés en que Victoria de las Tunas reciba los beneficios de su Gobierno. Dios quiera que se cumplan sus ofrecimientos.

EL DR. TORRALBAS.—Ha vuelto a hacerse cargo del juzgado municipal de esta ciudad el caballeroso Dr. Joaquín Torralbas, cumplida la licencia que le fué concedida por la Audiencia de Oriente. El doctor Torralbas se hará cargo de la presidencia de la Junta Municipal Electoral de la que es presidente en propiedad. Sea bienvenido tan pundonoroso funcionario.

DE NUEVO EN TUNAS.—De nuevo en la ciudad, la señorita Ofelia Zayas García, cronista social del bisemanario «El Eco de Tunas». En la villa de Gibara donde pasó unas gratas vacaciones, fué objeto de muchas consideraciones por la sociedad gibareña, que la estima y distingue. Vinieron acompañándola los jóvenes esposos Vicente Tarín Más y la señora Georgina Zayas de Tarín, sus queridos hermanos, que también pasaron unos días en la villa blanca. Sean bienvenidos.

ENRIQUE GALLARDO NAVARRO.—Este compañero nuestro, presidente del Club Deportivo de esta ciudad va de vacaciones a la villa blanca. Allá junto a su bellísima prometida la señorita Bertha León disfrutará de unos días felices y amorosos, retornando luego a sus múltiples ocupaciones. Para el simpático y buen amigo nuestros mejores deseos y que se divierta mucho.

TRASLADO.—Los distinguidos esposos señor José Fernández Díaz y señora Trinidad Rodríguez de Fernández, acompañados de sus hijos Pepín, Angélica y Héctor, han trasladado su residencia desde Vázquez a nuestra ciudad. El señor Fernández está instalando un establecimiento de víveres y ferretería, que se llamará «Casa Fernández» y que próximamente abrirá sus puertas. Al enviar nuestro saludo a tan distinguida familia, hacemos votos por su prosperidad.

FELIZ RETORNO.—El joven Harold Rodríguez Sobrado, acompañado de sus amantísimos padres, los esposos Rodríguez-Sobrado y de su bella y elegante hermanita la señorita Gladys Rodríguez Sobrado, ha retornado a esta ciudad procedente de Santa Clara completamente restablecido de las dos graves y difíciles operaciones practicadas en esta última población.

Felicitamos sinceramente al amigo Harold y a sus distinguidos padres por tan buena nueva.

NOCHES DE CINE.—Eladio Wong Fu, activo empresario de nuestro teatro Capitolio, presenta noche a noche, las mejores producciones del mercado. Así logra ver su sala llena de público. Es de lamentar que no se exhiban en este teatro las joyas indiscutibles de la pantalla que edita la casa Paramount, por lo que esperamos de la fineza de la Empresa, que no se harán esperar éstas, por ser obras que dan gloria y dinero y que el público espera con impaciencia. ¿Por qué las feminas admiradoras de Carlos Gardel, han de verse privadas de admirar a su ídolo? Tiene la palabra el señor Wong Fu.

Ricardo ARNALDO, corresponsal

En el central Nela se ha fundado una entidad deportiva

La primera junta directiva ha tomado posesión. Quiere hacer amplia labor social

La alegre juventud de este central y sus alrededores, han organizado con el mayor entusiasmo, una sociedad deportivo social que llevando el sugestivo nombre del «Club Deportivo Central Nela», será la que organizará fiestas sociales y practicará el deporte en todos sus manifestaciones, contando con el apoyo decidido del dueño del central, don Patricio Suárez Cordoves, que ha ofrecido todas las facilidades para que sus empleados constituyan esta sociedad, que era el anhelo de todos.

En la noche del día 12, se reunieron y procedieron a aprobar el reglamento por el que se ha de regir la novel sociedad, proclamando la primera junta Directiva, que es la siguiente:

Presidente: Zacarías Rodríguez; Vice: Marcelo Trejo; Secretario: Agustín González; Vice: Pedro Mujica; Tesorero: Cándido Cosío; Vice: Orestes Martínez; Vocales: José Reina, José Sánchez, Berto Rodríguez, Arsenio Pidra, Antonio Arzola y Tomes Sardón. Suplentes: Albin de Arriola, Andrés Escudero y José B. López.

Esta junta Directiva tomó posesión de sus cargos en medio de aplausos y en seguida como primer acuerdo adoptó el de enviar un saludo cariñoso a la prensa, y a todas las sociedades deportivas de Cuba.

Uno de los primeros pasos de los nuevos directores, es la formación de la novena de base ball, que en tiempos no lejanos, tantos prestigios conquistarán en su actuación en la arena balsbolera, y un festival bailable, en donde los organizadores quieren hechar el resto.

Están pues, de pláceme la juventud de este central, con la nueva organización que viene a llenar un vacío.

Felicitamos a los integrantes de ese club, y los alentamos para la lucia.

El Corresponsal.

SUFRIO GRAVES LESIONES UN OBRERO CUANDO TRABAJABA EN COLUMBIA

MARIANAO, agosto 23. DIARIO. Habana.—En el hospital de Columbia, el teniente López Sánchez, asistió a Julio Hernández Díaz, natural de Canarias, de 33 años y vecino de Concepción y Claret, en el Cerro, de lesiones graves que sufrió estando trabajando en una concretera en el Campamento de Columbia. Fué trasladado a la Clínica Casuso.

ROBO EN UNA ESCUELA.—El sargento de la Policía, Angel García, se constituyó en la Escuela Pública No. 1, situada en la calle Steinhart y Boquete, informándole el Conserje de dicha escuela, Benito Iglesias Castro, vecino de Rosendo Collazo No. 2, que las pueurtas y ventanas se encontraban rotas y que al penetrar en dichas aulas, notó la desaparición de libros y útiles. Ignorando quuién o quiénes sean los autores de este robo.

ARROLLADA POR UN OMNIBUS.—En el Centro de Socorros el doctor Anglés esistió esta noche a Amador Guerra Delgado, natural de Bauta, de 53 años de edad, vecino de «Llega y Pon», de lesiones graves. Se constituyó en dicho centro el sargento Francisco Delgado. Manifiesta el herido, que se encontraba en la acera frente a la Plaza del Mercado y que pasó un ómnibus de la ruta 22 número 584 arrolándolo haciendo responsable al chofer. Momentos después el vigilante Vicente Figuero detuvo al chofer Salustiano Anes González, natural de España, de 26 años de edad, vecino de Calzada del Cerro No. 559. Manifestó que las lesiones que presenta el Guerra Delgado, se las causó contra un poste al huirle a la guagua. Ingresó en el vivac, señalándosele cien pesos de fianza

SE FUE SU MUJER Y SE LLEVO HIJOS Y MUEBLES.—Juan Rabelo Pérez, de 42 años de edad, vecino de la calle 9, en el Reparto «La Coronela», denunció a la Jefatura de Policía que al llegar a las seis de la tarde de hoy, como acostumbra, a su casa, la encontró completamente vacía. Que su esposa Dolores Rodríguez Fernández se llevó los muebles y sus cinco hijos, teniendo el mayor doce años y el más chico dos y que no sabe las causas que tuviera su esposa para proceder de ese modo.—**Armando Martín, Corresponsal.**

Un hermano de Pedro del Junco hace unas declaraciones acerca del drama de Unión de Reyes

Nos escribe el señor Santiago del Junco García en torno al trágico suceso registrado en días pasados en Unión de Reyes, en que perdieron la vida la señorita Onelia Llambia Torres y el hermano del comunicante Pedro del Junco García.

En su carta, Junco rectifica la noticia enviada al Secretario de Gobernación por el Jefe de la Policía Municipal de Unión de Reyes, en el sentido de que Pedro del Junco había tratado de abusar de la señorita Llambia y al resistirse ésta hubo de agredirla, causándole la muerte y suicidándose seguidamente. Con tal motivo, el comunicante significa que en su poder obran documentos fehacientes de que entre la señorita Llambia y su hermano existían desde hace tiempo relaciones amorosas. Igualmente señala que no es cierto que el pueblo, al conocer el hecho, hubiera querido arrastrar el cadaver, impidiéndolo las autoridades, siendo el acto del entierro del occiso una demostración de los afectos de que disfrutaba.

M.E.C.D. 2016

AGUARDABA, DICE EL DOCTOR BOADA, SECRETARIO DEL "CND", A QUE LOS NUMEROS NOS DIERAN LA RAZON

MOVIMIENTO POLITICO

Las afiliaciones en Vuelta Abajo.—Declaraciones del Dr. Guillermo Belt.—Acuerdos tomados ayer por el Directorio Central del Partido Unión Nacionalisat; declaración de Principios.—Cómo se nota la presencia de Saladrigas y Puyol.—Visitas al doctor Carlos Manuel de la Cruz.—El movimiento político en Oriente.—Lugares de afiliación del CND en La Habana. —Una medida electoral que debe estudiarse.—La Alianza Feminista celebra brillantes fiestas.—Actividades de todos los Partidos.—Otras noticias muy interesantes sobre el movimiento de la política nacional

RAPIDAS

MAÑANA ES el último día de afiliaciones en los Partidos. El plazo vence a las doce de la mañana. Muy pronto, pues, sabremos quienes tenían la razón en adjudicarse el mayor número.

x x x

YA SE HABLA DE BARRIOS en que aparecen más afiliados que electores. Bueno, nos parece que es demasiado temprano para infringir el Código.

x x x

EL «ROLLO» FORMADO POR la mesa de afiliación nacionalista del barrio de Chávez lleva camino del Juzgado. Al menos se anuncia una querella por calumnia al ser imputados hechos falsos, según los acusados.

x x x

EN EL «TERMINO» DE Arroyo Apolo, se han unido las tendencias del Dr. Torres y la de Oscar Morales. (Lo que significará la mayoría en el CND). Morales para Presidente y Torres para Delegado.

x x x

IMPORTANTES ENTREVISTAS con diversas comisiones del interior y de la Habana celebró ayer el doctor Carlos Manuel de la Cruz.

x x x

NO NOS EXPLICAMOS la pública convocatoria de un Directorio, para luego celebrar sesión secreta. (nos referimos al PUN).

x x x

DEBEN ESTUDIARSE MEDIDAS que garanticen a la mujer el ejercicio fácil del sufragio en los próximos comicios. Lo cortés... etc.

x x x

LA ALIANZA NACIONAL FEMINISTA—hoy unida al Conjunto Nacional Democrático—está celebrando brillantes fiestas en los términos de la provincia.

x x x

COMISIONADO POR EL Presidente del PUS, de quien es particular amigo, se encuentra desarrollando activa política en Los Palacios, el destacado combatiente contra el pasado régimen y político nacionalista señor José Antonio Rodríguez. Por la ausencia de José Antonio está tan triste Carasa que ya se le ha olvidado hasta reirse.

NOTAS DE LAS OFICINAS CENTRALES DEL PARTIDO LIBERAL

LOS JEFES DE BARRIOS.—En la residencia del señor Vasconcelos tuvo efecto ayer una impirtante reunión de jefes de barrios los cuales cambiaron impresiones con el Jefe del Partido sobre la marcha de las afiliaciones en la capital de la República, las cuales van muy bien, y aumentando cada día.

Se espera que en estos dos días últimos los liberales habrán de dar una sorpresa final engrosando sus afiliaciones en una tercera parte más de las que tiene actualmente.

EN LAS OFICINAS CENTRALES.—Estuvieron ayer muy concurridas las oficinas liberales de Zanja 58 en donde estuvo despachando toda la tarde el señor Ramón Vasconcelos.

Vimos allí al doctor Zabalo, de San Nicolás; a José María de la Cuesta; Raquel Zayas; Félix Ayón; doctor Castroverde: Cándido Romero; César Hernández; Manuel Buchó; Enrique Margarit; doctor Plasencia de Tunas; doctor Guillermo Tapia; Alvaro Alvera; Capitán Salgado; Cañal, de Las Villas, etc.

AFILIACIONES FANTASTICAS. El tema de todos los comentarios en las oficinas liberales eran las afiliaciones a todas luces fantásticas que arrojan los Partidos Nacionalista y Conjunto en algunas provicias. Si se hiciera un recuento del vecindario con los que aparecen afiliados en los Partidos se vería fácilmente la inflazón. En Términos como en San José de las Lajas, liberal cien por ciento, el CND tiene—según dicen—mil afiliaciones. Todo esto demuestra los forros que se han cometido y que no han sido denunciados en su oportunidad. Desde el punto de vista de la votación todas estas afiliaciones fantásticas son completamente nulas.

LA POLITICA EN ORIENTE

Santiago de Cuba, Agosto 23.

DIARIO. Habana.

RENOVACIONISTAS QUE INGRESAN EN EL CND

Numerosos elementos del Partido "Renovación Nacional" han lanzado un manifiesto a la opinión pública en el cual comunican su ingreso en el Conjunto Nacional Democrático, no acatando el pacto con el PUN.

EL CND AL FRENTE EN SAGUA DE TANAMO

Las afiliaciones obtenidas por los partidos políticos en Sagua de Tánamo, es la siguiente: CDN, 897; PUN, 767; Liberal, 623 y AR, 389.

LOS LIBERALES PRIMEROS EN HOLGUIN

El resultado de las afiliaciones en los partidos políticos en Holguín hasta hoy es como sigue: Liberal, 9,834; CND, 9,452; PUN, 3,573 y AR, 863.

LIDER AUTENTICO INGRESA EN EL PUN

El líder auténtico de Jiguaní, Dr. Ramón Miranda del Pozo ha hecho su ingreso en las filas del Nacionalismo.

GARCIA, corresponsal

EL PUN EN PRIMER LUGAR EN CALABAZAR DE SAGUA

Calabazar de Sagua, Agosto 23.

DIARIO. Habana.

Según datos obtenidos en la Junta Municipal Electoral de este término hasta el día de hoy el resultado de las afiliaciones en los partidos políticos es el que a continuación detallamos: PUN, 1.601; Liberal, 1.302; CND, 1.260.

MENA, corresponsal

IMPRESIONES DEL DOCTOR ALBERTO BOADA

Anoche, a su regreso de un recorrido por los términos pinareños, interesamos del doctor Alberto Boada, Secretario del CND, una impresión de su viaje.

Nos dice el doctor Boada:

Acabo de regresar de mi provincia. Me sorprende usted con su requerimiento sin haber tenido tiempo de informar al general Menocal, pero no obstante ello me complace satisfacer su curiosidad. Regreso profundamente satisfecho porque se nos ha sometido a una dura prueba y Vueltabajo ha demostrado que consagrará, una vez más, otra victoria para nuestro jefe. Estamos luchando, como dijo días atrás el señor Coyula, "a pulso", puesto que carecemos de posiciones y recursos económicos y el resultado de las afiliaciones comprobará nuestra fortaleza y organización. No deseo incurrir en errores, ofreciendo cifras imaginarias. Procuramos actuar con suficiente seriedad, en acatamiento a nuestras normas políticas y el respeto que nos merece la opinión pública. Cuando los demás partidos pretendieron dar la sensación de que en las primeras 24 horas habían ingresado en sus filas la mayoría del cuerpo electoral nosotros mantuvimos silencio, convencidos de que realidades numéricas oficiales dirían la verdad a la Nación y que esas realidades confirmarían el arraigo de nuestro partido en la opinión nacional. Así ha sucedido para satisfacción nuestra.

Todavía no puedo darle datos exactos sobre mi provincia. Sin embargo una opinión d ela realidad del instante es que el Conjunto triunfa en Pinar del Río. Hasta estos momentos tenemos una mayoría de dos mil en Guane, 2.500 en San Luis, 500 en Consolación del Sur, 1.00 en Palacios, 300 en Candelaria, 200 en San Cristóbal, 500 en Guanajay y 1.00 en Mariel. Considero que los Nacionalistas pueden obtener una mayoría de 1.500 en San Juan y Martínez, 300 en Mantua, 700 en Artemisa, 600 en Cabañas y 600 en Consolación del Norte. Viñales resulta una incógnita por la organización de un partido local que puede ser una sorpresa para el nacionalismo o para el Conjunto. La capital de la provincia se está discutiendo enérgicamente por ambos bandos que, aproximadamente, tienen hechas 8.000 afiliaciones.

Sin embargo, cualquiera que sea el resultado de las afiliaciones me permiten anticipar una victoria electoral.

Actualmente, aunque otra cosa se diga, hemos tenido que luchar contra las posiciones que represetan el ayuntamiento, gobierno civil, jefatura de sanidad, alcaldías de barrios, policía municipal, etc. En el proceso de las afiliaciones es preciso que los ciudadanos manifiesten públicamente su criterio político y muchas veces ello produce quebrantos injustos, puesto que todas las autoridades no poseen el alto concepto de su investidura y reaccionan en forma incorrecta y censurable contra quienes se manifiestan sus adversarios. El voto es distinto porque es secreto. No necesito insistir sobr eesto porque tenemos experiencias inolvidables. Por otra parte ya he comprobado un barrio donde las afiliacones superan el número de electores. Ello es un síntoma no despreciable en las circunstancias presentes, pero aguardo con calma las sumas finales.

Por último, deseo hacer constar que así como muchas autoridades civiles se han exsedido en el uso de sus poderes para violentar la voluntad ciudadana los miembros del Ejército se han comportado con extraordinaria serenidad. Prueba de ello es que el Jefe de Policía de Consolación del Sur, según me informan, así como un teniente de dicho cuerpo están sometidos a un proceso militar por actuar a favor de determinada tendencia.

Puedo, por último, ratificarla mi creencia de que la Provincia de Pinar del Río está asegurada para el Conjunto Nacional Democrático en el proceso de las afiliaciones, apesar de todos los obstáculos encontrados en el camino y que el día de las elecciones consagrará uno de sus mejores triufos. No quiero dejar pasar esta oportunidad para hacer público reconocimitnto del entusiasmo, lealtad y eficacia demostradas por uestra sargentería que de se hallan funcionando las oficinas de tes ha realizado una labor tan digna de agradecimiento por parte de los jefes del Partido.

A LAS ASOCIADAS DEL CLUB FEMENINO NACIONAL

Compañeras: habiendo sido este Club la primera Institución femenina que tuvo el honor de ingresar en el CND, según acuerdo de fecha 7 de Abril del año en curso, en nombre de esta Institución que me honro en presidir, exhorto por este medio a todas las asociadas para que ninguna deje de concurrir a afiliarse en la mesa de inscripción que a cada cual corresponda en su barrio respectivo, para tomar parte en la reorganización de los partidos prescriptas por la ley y cuyas afiliaciones terminarán el día 25, a las doce de la noche.

Compañeras: no dejemos pasar las circunstancias que ponen en nuestras manos tan difícil como hermosa labor, concurramos a las afiliaciones y luego a las elecciones con fe y en la seguridad de que estamos cumpliendo con nuestro deber.

La Habana, 23 de Agosto de 1935.

Dra. Sandó TELLEZ,
Presidenta

FALLECIO UN DIRIGENTE DEL CND EN NUEVA GERONA

Nueva Gerona, Agosto 23.

DIARIO. Habana.

Acaba de fallecer el señor Sixto Llorca, destacada figura del Conjunto Nacional Democrático y persona muy querida en esta Isla.

MONTANE, corresponsal

TRIUNFA EL CONJUNTO EN SAN JOSE DE LOS RAMOS

San José de los Ramos, Agosto 23.

DIARIO. Habana.

Los datos oficiales de la Junta Electoral hasta hoy indican la siguiente posición a los partidos políticos: CND, 914; Liberal, 647; PUN, 634 y AR 273.

CAMPA, corresponsal

DECLARACIONES DEL DOCTOR GUILLERMO BELT

«En un periódico que, desde algún tiempo a esta fecha, viene atacándome por todos los medios imaginables, se consigna, en su edición vespertina de ayer la gratuita afirmación de que yo persigo a los empleados municipales, amigos del doctor Miguel Mariano Gómez.

Mal puedo yo hacer lo que se me atribuye, cuando ha sido mi norma invariable de conducta no tener en cuenta, en momento alguno, la ideología política de los servidores del Municipio, como lo demuestran los muy numerosos elementos de distinta y encontrada filiación política que en las oficinas municipales laboran.

En el caso concreto de los amigos del doctor Gómez, baste citar estos nombres: Leopoldo Díaz de Villegas, Jefe del Departamento de Incendios; Francisco Sierra, Jefe del Departamento de Cultura; Jorge Savio, Jefe del Departamento de Gobernación, y Francisco Arango, inspector especial de la Alcaldía—y sólo me refiero a los altos cargos—todos ellos amigos y partidarios muy destacados del ex Alcalde.

Pudiera citar otros nombres de otros altos empleados pertenecientes a otros partidos y sectores, y hasta apolíticos, como el señor Rogelio Barata, Jefe del Departamento de Impuestos; como el señor Rafael Dellundé, conocido sargento menocalista, y como el señor Serafín Hernández, perteneciente también el CND.

Y como éstos, cientos y cientos de casos.»

LOCALES DE AFILIACION DEL «CONJUNTO» EN LA HABANA

El Comité Electoral del CND, nos envía una relación de los locales donde st hallan funcioando las oficinas de afiliación del "Conjuto Nacional Democrático" en los cuarenta y tres barrios de la ciudad de la Habana.

Barrio de Arroyo Naranjo, Real 51. Barrio de Arroyo Apolo: San Francisco 219. Barrio de Calvario: Carmela 8, entre Magoon y Libertad. Barrio de Guadalupe: San José 62. Barrio de Dragones: Gervasio 164. Barrio de Dragones: Gervasio 164. Barrio de Pueblo Nuevo: Soledad 46 y medio. Barrio de Peñalver: Sitios 145. Barrio de Tacón: Prado 123. Barrio de San Lázaro: Jovellar 4. Barrio de Cayo Hueso: Espada 40. Barrio de Chávez: Gloria 156. Barrio de San Nicolás: Reunión 6. Barrio de Marte: San Nicolás 178. Barrio de Arsenal: Apodaca 2-C. Barrio del Pilar: Estévez 66. Barrio de Ceiba: Esperanza 48. Barrio de Jesús María: Revillagigedo 98. Barrio de Atarés: Romay y Monte. Barrio de Villanueva: Zeiueira 94. Barrio de Vives: Vives 118. Barrio de Santo Angel: Habana 22. Barrio de Santa Clara: Haban 168, bajos. Barrio de Sa Felipe: Habana 89. Barrio de Santo Cristo: Teniente Rey 92. Barrio de Santa Teresa: Luz 81. Barrio de San Leopoldo: Concordia 111. Barrio de San Juan de Dios: San Ignacio 24. Barrio de Punta: Consulado 57. Barrio de Monserrate: Manrique 9. Barrio de Templete: O'Reilly 1. Barrio de Paula: San Ignacio 128. Barrio de San Francisco: Inquisidor 16. Barrio de Casa Blanca: Artes 95. Barrio de Colón: Blanco 48. Barrio de San Isidro: Jesús María 118. Barrio de Luyanó: Santa Felicia 16. Barrio del Cerro: Tulipán 11. Barrio de Jesús del Monte: Madrid 10. Barrio de Manuel de la Cruz: Tamarido 13. Barrio del Vedado: Tercera 51, entre A y B. Barrio de Medina: 25 entre E y F. Barrio del Príncipe: Montoro 20 (bajos). Barrio de Puentes Grandes: Cañonzo 13.

NOTAS POLITICAS DE CAMAJUANI

Aurelio Banzo Bolaños, compañero en el periodismo y que actualmente se encuentra en la Habana, en relación con el desarrollo de la política de Camajuaní, nos dice lo siguiente:

Camajuaní tiene 9.700 electores. Hasta el viernes el estado de las afiliaciones era el siguiente: PUN, 1.823; CND, 1.065; P. Liberal, 1.029; AR, 232; Partido Conservador 68 y Centristas, 35. Por el PUN aspiran a ser nominados candidatos dos buenos revolucionarios, el doctor Benito Saínz, actual Alcalde, y el joven Eladio Alvarez, por el CND seguramente será el doctor Manuel Valdés Alba, también de grandes prestigios y bagaje revolucionario y por el Partido Liberal el doctor Guzmán Valledor que goza de generales simpatías entre sus correligionarios.

De política provincial villareña nos dice el compañero Banzo que el candidato que por el PUN habrá de obtener mayor cantidad de sufragios para Representante, será Arturo Miró Barnet, ya que éste ha dedicado dos años consecutivamente a servir a sus correligionarios de las Villas y que no hay un solo Término villareño donde Miró no posea un gran número de amigos que sabrán corresponderle el día 15 de Diciembre. Igualmente ha sido bien acogida la aspiración del luchador y lugarteniente Miró Barnet para Consejero, del joven Teleforo Veitía Montero. Por el CND todo hace suponer que el candidato a Gobernador lo será el doctor Frank Carrillo, por ser esos los deseos que viven en sus correligionarios villareños.

LA CANDIDATURA DEL SEÑOR ORENCIO NODARSE

Continúa vigorosa la campaña en favor del señor Orencio Nodarse para Alcalde de Marianao por el Partido Unión Nacionalista. Nodarse va ganando prosélitos, se nos informa, por el esfuerzo que en su favor hacen numerosos amigos del doctor Alfredo Botet, bajo la dirección del señor Pablo A. Rodríguez, quien con las fuerzas del Partido Social Demócrata, se nos asegura, están organizando la Vanguardia Nodarsista. Al señor Rodríguez—Pablito—, se le indica como seguro candidato a Concejal en Marianao.

LA REUNION DE AYER DEL DIRECTORIO CENTRAL DEL PUN

Con la asistencia de los señores Justo Luis del Pozo, Federico Laredo Bru, Antonio Beruff Mendieta, Guillermo Belt, Carlos Saladrigas, Guillermo Alonso Pujol, Comandante José González, Juan Rodríguez Pintado, Alfredo Botet, Orosmán Viamontes, Nicasio Silverio, Alberto Maury, Oscar Edreira y Coronel Celestino Baizán celebró su primera sesión oficial, en la tarde de ayer, el Directorio Central del Partido Unión Nacionalista.

El señor Presidente, Justo Luiz del Pozo, hizo explicación de las fusiones acordadas con los partidos "Renovación Nacional", "Social Demócrata" y "Alianza Popular Agraria", anunciando que a tenor del voto de confianza que le había conferido la Asamblea Nacional del Partido celebrada últimamente en Santa Clara había procedido a designar a las personas que han de componer el Directorio Central del Partido, según relación que al efecto leyó en la que se incluyen a más de las personas presentes, a los señores Antonio González de Mendoza, Pelayo Cuervo, José Ambrosio Casabuena, Alberto Arango; y a los Gobernadores de provincias Gabino Gálvez, Gonzalo del Cristo, Lorenzo Delgado, José Antonio Navarro y Angel Pérez Andrés, en calidad de miembros adjuntos.

"El Directorio Central del Partido "Unión Nacionalista", al constituirse en la tarde de hoy, dominado por las preocupaciones de las grandes cuestiones de este tiempo y por su devoción a la causa de la Revolución, reitera su fidelidad a las declaraciones anteriores del Partido que definen su idearium y trazan su línea de conducta política. En curso el proceso electoral, próxima la fecha de los comicios, el Partido "Unión Nacionalista" participa en él movido por el hondo anhelo de servir al mejoramiento sustancial del pueblo de Cuba. Para esto es fundamento cardinal de su doctrina, sus direcciones hacia las reformas constitucionales que se propone lograr dentro de los moldes legales en vigor, y su subordinación a los principios básicos de la Revolución en las materias trascendentales de estas reformas. En frente la reacción intenta revivir, encubierta unas veces y descarada otras, causando inquietud en la nueva conciencia pública del país. El Partido "Unión Nacionalista", de los primeros en manifestar el espíritu de la Revolución, aspira a ser de nuevo el primero en sostenerla. Una vez más, repite, que sus filas están abiertas, para formar el contén que impida el retorno del pasado y afiance el porvenir sobre las nuevas bases que preconizaron los que lucharon contra la siniestra Tiranía.

El Directorio Central
del PUN
Justo Luis DEL POZO,
Presidente

La Habana, agosto 23 de 1935.

El Directorio acordó crear el cargo de Secretario General del mismo, recayendo dicho nombramiento por unanimidad en el doctor Guillermo Alonso Pujol.

Después de amplia discusión se acordó organizar las siguientes comisiones: de Asuntos Económicos, integrada por el señor Antonio González de Mendoza, como Presidente; el señor Guillermo Belt, de Secretario, y el señor Federico Laredo Bru. La Comisión de Programa, que presidirá el doctor Carlos Saladrigas, integrada por los señores Orosmán Viamontes, Secretario; Pelayo Cuervo, Nicasio Silverio y Federico Laredo Bru. La Comisión de Propaganda, bajo la presidencia del señor Alfredo Botet y como Secretario el señor Nicasio Silverio, compuesta además de los señores Carlos Saladrigas, Guillermo Alonso Pujol, coronel Celestino Baizán, comandante José González, doctor Juan Rodríguez Pintado y Orosmán Viamontes. La Comisión de Asuntos Electorales que presidirá el doctor Pelayo Cuervo, integrada también por los señores José Ambrosio Casabuena, Antonio Beruff Mendieta, Guillermo Belt, Alberto Maury y Nicasio Silverio, este último como Secretario.

A propuesta del Presidente del Partido se decidió que el Directorio Central se reúna dos veces por semana para considerar todos los asuntos de interés en el mismo y dirigir su política. Estas sesiones tendrán lugar los lunes y viernes a las cuatro de la tarde.

A propuesta del doctor Alonso Pujol se acordó que el Directorio en pleno visite al señor Presidente de la República para ofrecerle sus respetos, en la oportunidad que éste conceda audiencia a ese objeto.

A propuesta del señor Presidente se acordó modificar los estatutos del Partido en aquellos preceptos que se refieren a las fechas de organización de sus asambleas señalándose las siguientes: Septiembre 8, Asambleas de barrios; Septiembre 22, Asambleas Municipales; Octubre 6, Asambleas provinciales; Octubre 20, Asamblea Nacional, a cuyo efecto se librarán las oportunas comunicaciones al Tribunal Superior Electoral.

Se autorizó al Presidente del Partido para que se dirija a los organismos subalternos dándoles instrucciones de cambiar aquellos locales que por sus malas condiciones no sean adecuados para constituir en ellos las Asambleas de Barrios.

Por último se tomó el acuerdo de que se entiendan vacantes los cargos de miembros del Directorio que correspondan a personas que dejaren de asiistir a cinco sesiones consecutivas sin causa justificada.

Lea AVANCE todas las tardes.
Dirigido por José I. Rivero.

TRIBUNAL SUPERIOR ELECTORAL

Entre los diversos asuntos resueltos ayer por el máximo organismo electoral, están los siguientes:

A escrito de Roberto Pineda, Agustín Sánchez y Antonio González, Presidente y Secretarios respectivamente, del Partido Conservador Nacional en la Provincia de la Habana, solicitando se les señale un plazo prudencial para la designación de los miembros de inscripción y locales y además la fecha en que deberán celebrar esas inscripciones, pasos previos para la organización del Partido Conservador Nacional en la provincia de la Habana, se acordó no haber lugar, porque la facultad de señalar discrecionalmente el período de tiempo dentro del cual un nuevo partido habrá de proceder a la inscripción de afiliados la tiene el Tribunal tan sólo en lo que respecta a los partidos cuya inscripción se solicitó al amparo del artículo 262 del Código Electoral.

A escrito de José Anastasio Fernández Blanco, Presidente del Comité Ejecutivo Municipal Provincial del Partido Municipal Unión Ciudadana, solicitando se señale a dicho partido los plazos para la inscripción de afiliados y para celebrar elecciones de Deiegados y Comités Ejecutivos de los barrios, se acordó no haber lugar, por las mismas razones que el anterior.

Acordó informar a la Secretaría de Gobernación sobre las necesidades de las Juntas Municipales Electorales en relación con las taquillas, urnas y demás enseres que deberán ser instalados en los colegios electorales.

Sin comparecencia de las partes celebró la vista de la recusación establecida por Rafael Enrique Suárez contra Faustino Manduley y Murillo, como Presidente de la Junta Municipal d eVictoria de las Tunas.

Se acordó decir a la Provincial de la Habana, que no porque un elector solicite la designación de un Inspector proceda acordarlo, pues sólo procede en el cas odel artículo 270. es decir, cuando las necesidades lo justifiquen.

QUE SE SEÑALE NUEVO TERMINO A LAS INSCRIPCIONES RECHAZADAS POR ERRORES MATERIALES

Numerosas personas de diversos barrios de esta Capital se nos han acercado en solicitud de que el Tribunal Superior Electoral señale nuevo término para que los electores cuyas solicitudes han sido rechazadas por defectos de forma puedan volver a ejercitar ese derecho, salvando en esta segunda ocasión los defectos en que hayan incurrido, para de esa manera poder concurrir a la justa del 15 de Diciembre.

EL SR. TEODORO NEGRIN INGRESA CON SUS AMIGOS EN "ASTERIA"

El señor Teodoro Negrín y Scull, Procurador Público, ex-candidato a Representante que figuraba como Presidente de la Asamblea Provincial del Partido Popular de Matanzas, ha ingresado en el "Partido Municipal Asteria", trayendo a todos sus amigos.

Vto. Bno.: Laureano Herrera,
Presidente. Ambrosio Díaz,
Secretario.

Anuncios Clasificados de Ultima Hora

COMPRAS

9- CASAS

¿TIENE CASITA, MAMPOSTERIA de $800.00 a $1,000? La compro en segnida, dándole ese efectivo o crédito hipotecario de $1,500, bien garantizados, sobre propiedad en Santos Suárez. Prado 19, altos. M-6513.

12- ESTABLECIMIENTOS

COMPRA Y VENTA DE BODEGAS, cantinas, cafés y demás establecimientos y casas. Mucha seriedad, reserva y honradez conocida. U-1802. Neptuno 208, entre Oquendo y Soledad. Informes: Llenín y Morillo.

VENTAS

48— CASAS

JOSE CAMPANERIA

COMPRA Y YVENTA DE CHALETS, casas, solares y fincas rústicas. Dinero para hipotecas. Compro créditos hipotecarios, sujetos a moratoria, Aguiar 68. Telf. M-7785.

HABANA: MANRIQUE, TRES PLANTAS, moderna: $15,000; Gervasio, 3 plantas, moderna: $13,500; Escobar, 2 plantas, lujosa: $16,000; Crespo, 2 plantas: $4,500; Aramburu, 1 planta: $3,500. Campanería, Aguiar 68: Telf. M-7785.

GANGAS: GERVASIO, CERCA NEPTUNO, 12 por 35, para fabricar: $25.00 metro; Tejadillo, 2 plantas: $5,000; Someruelos, cerca Monte, sala, comedor, 4 cuartos: $2,800. Campanería, Aguiar 68. M-7785.

VEDADO: ESQUINA, CALLE 12, sombra, 858 metros, casa de una planta: $9,300; Calle 11 cerca Línea, 2 plantas, cada una: sala, comedor, 5 cuartos: $6,600. Campanería, Aguiar 68: M-7785.

SIERRA: CALLE B., FRENTE AL tranvía, moderna, jardín, portal, sala, hall, 3 cuartos, baño, comedor, garage: $5,000; Almendares, Primera, cerca 12, moderna, con garage: $3,200. Campanería, Aguiar 68: M-7785.

MIRAMAR: TERRENO DE 100 METROS, Quinta Avenida, manzana con 29,000 varas, a $0.30 vara; Columbia, cerca Colegio Belén, media manzana, 3,300 metros, a $1.00 metro. Campanería, Aguiar 68: M-7785.

¡APRESURE, COMPRE AHORA! VEA hoy mismo, estas gangas: Casa, Lawton (8 habitaciones). Renta: 25 pesos. Sólo $1,100. Otra: (2 cuartos), independiente: $450.00. Prado 19, altos. M-6513.

CASA DE MAMPOSTERIA, AZOTEA: (zona comercial, Muelles, Estación Terminal), con habitaciones altas y magnífica medida: $2,200, libre gravámenes. Unica de este precio en La Habana. Prado 19, altos. M-6513.

EN EL VEDADO: RESIDENCIA DECORADA, amplia, aislada. Precio ocasional. En Almendares: chalecito bien construído: $500.00, entrada: $1,250, magnífica fabricación, amplio terreno. Calle D. $2,800. Prado 19, altos. Telf. M-6513.

OTRAS CASAS, BARATISIMAS: ZEQUEIRA, calle asfaltada, (3 habitaiioes), magnífica: $2,200; otra, (ion portal), calle Infanta, (Cerro): 1,400 pesos; otra, Clavel, (Cerro), mampostería, amplias posesiones: $950.00, dando escritura. Prado 19, altos. Telf. M-6513.

¡ATENCION, DON JENARO! YA ESTÁ a la venta, la linda casita que usted quería, próxima a «La Covadonga»: $850.00. Llame en seguida, que otro se la lleva. Martín. Telf. I-6732.

VENTAS

49— SOLARES

PARCELA DE CENTRO, CON UN aproximado de 500 metros, en la Avenida de Los Presidentes, entre 25 y 27. Informes: F-5113. J. Posse.

12- ESTABLECIMIENTOS

EN EL CORAZON DE LA HABANA, se vende una magnífica Fuente de Soda ,Restaurant, Lunch y Refrescos, con abundante clientela. Para informes: Manzana de Gómez 269.

53- AUTOMOVILES-ACCESORIOS

FIAT, DE 7 PASAJEROS, GOMAS nuevas, motor a toda prueba. Véalo: Santa Felicia 5, entre Villanueva y Luco, Luyanó.

SE VENDE UNA CUÑA DE DOS puertas, con cabida para 4 pasajeros, marca Graham Paige, del 30, casi nueva. Informes: Animas 163, Garage, entre Oquendo y Soledad.

SE VENDE UNA CUÑA FORD, DEL 30, en magnífico estado. Para informes y verla, Aguila 99. A toda prueba.

56- MUEBLES Y PRENDAS

Salud 11 M-9136

Regalamos muebles: juegos de cuartos: $20.00; comedor: $35.00; sala: $15.00; recibidor, nuevos: $30.00; escaparates, lunas: $12.00; escaparates, sin lunas: $5.00; coqueta: $2.00; mesa de noche: $0.80; aparadores: $5.00; vitrinas: $12.00; camas: $3.00; 6 sillas y 2 sillones: $10.00; máquinas de coser: $12.00; neveras: $4.00; libreros: $7.00; pianos: $25.00; borós: $5.00; lámparas: $1.00; archivos metálicos para ropa: $15.00. Gran surtido en equipajes nuevos y de uso, vidrieras, mostradores, enseres de Cafés y Fondas. Aquí encontrará todo lo que usted necesite. Visite ésta, su casa. Salud 11: M-9136.

Muebles clásicos y novísimos estilos, especialmente enchapados. Muy baratos, al contado y con ventajosas facilidades de pago.

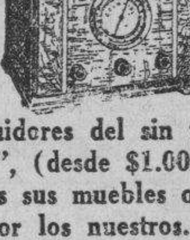

Distribuidores del sin rival radio "Colonial", (desde $1.00 semanal). Admitimos sus muebles o radios en cabmio por los nuestros. Pidan informes y visiten la exposición permanente de la Casa Ruisánchez, Angeles 13, y Estrella del 25 al 31. Telf. M-2024.

57— UTILES DE OFICINAS

BUREAU PLANO, GRANDE, GAVETAS en los dos lados y 4 sillas, todo de caoba, completamente nuevo, baratísimo. Cristina 10, Oficina, Rastro de Automóviles «El Hispano».

59— RADIOS

Grunow

Vea y oiga el maravilloso radio

El de más alcance fabricado hasta la fecha. San Miguel 129, altos, entre Gervasio y Escobar, o pídanos una demostración al teléfono: U-4205.

34—INSTRUMENTOS DE MUSICA

SE VENDE UN PIANO, COMPLETAMENTE nuevo. Se da muy barato, Monte 18, entre Aguila y Angeles.

62— OBJETOS VARIOS

CEBOLLINO, COL, TOMATE, PIMIENTOS. Garantizamos calidad. Germinación. Más de 25 años en el giro. Semillas. «La Competidora», Neptuno No. 181, entre Belascoaín y Gervasio.

Dinero-Hipotecas

64— OFERTAS

PRESTO, INMEDIATAMENTE, DESDE $300.00 hasta $5,000, sobre propiedades de garantía. También compro créditos hipotecarios y derechos hereditarios. Prado 19, altos. Telf. M-6513.

PARA LAS DAMAS

70- INTERES PARA LAS DAMAS

PARA LAS DAMAS
INVENTO MARAVILLOSO

ANUNCIO clasficado — OJO — Cabello hermoso, abundante, sin canas ni caspa, ligeramente ondulado, se obtiene a los pocos días de usar la famosa AGUA DE COLONIA CONDAL. Producto sin rival, para la vitalidad del cabello. Probad, es creer. Resultados sorprendentes. Ventas en Droguerías: Sarrá, Johnson, La Americana. Tiendas: El Encanto, La Casa Grande, Isla de Cuba, El Chalet, La Casa Wilson y casas bien surtidas. Ojo con las imitaciones. No es legítima COLONIA CONDAL, si el frasco no lleva la etiqueta color naranja.

ENSEÑANZAS

73- PROFESORAS-PROFESORES

DOCTOR EN FILOSOFIA, CATEDRÁTICO del Instituto, da repasos y clases reservadas en Academias o a jóvenes y señoritas, en sus domicilios o en el mío, para el nuevo curso. Llame a Jiménez: M-9487.

ENSEÑANZAS

77— ACADEMIAS

ACADEMIA DE IDIOMAS ROBERTS Malecón 21. Teléfono: M-2124 ¿Desea usted aprender inglés? Compre el método Roberts. Se recomienda por sí solo. Distinción. Eficiencia. Garantía. Cuarta Edición: $2.00.

INTERES GENERAL

AVISO SORPRENDENTE: ECONOMICE en su finca, gastos de todas máquinas y combustibles. Hágase del nuevo aparato para regadío, que trabaja con la misma agua para todas alturas, ríos, lagunas y arroyos. Facilidades de pago. Vista Alegre y Goicuría, Víbora. Manuel López.

ALQUILERES

80— CASAS DE HUESPEDES

RESIDENCIA FAMILIAR, CONSULADO 56 y 60, altos, para personas decentes y estables. Habitaciones y departamentos, con toda asistencia: teléfono, agua caliente, comida, etc. Casa conocida y acreditada.

81— CASAS DE COMIDAS

SIRVO SABROSA Y ASEADA COMIDA a domicilio. Precios económicos, de situación. Admito abonados al comedor. Variación y abundancia. Residencia familiar. Consulado 56 y 60, altos. M-9487.

82— APARTAMENTOS

EDIFICIO
8 y 19
VEDADO.
APARTAMENTOS DE LUJO
1, 2, 3 y 4 cuartos, baños, cocina, frigidaire, luz, garage, restaurants.
Gran piscina.
F-3131

83— DEPARTAMENTOS

ALQUILO UN DEPARTAMENTO DE dos posesiones, en Amargura 10, altos, entre Mercedes y San Ignacio: 11 pesos y dos meses en fondo. Aguilera: A-6174.

84— HABITACIONES

ALQUILO HERMOSA Y VENTILADA habitación, a matrimonio decente, en 7 pesos. Hay teléfono y luz, en San Ignacio 134, altos, esquina a Merced.

ALQUILO, EN MI RESIDENCIA, Párraga y San Mariano, Víbora, dos hermosas habitaciones con toda asistencia, a persona sola o matrimonio. Exijo moralidad y decencia. Telf. I-6572.

VIRTUDES 122, ENTRE ESCOBAR y Gervasio, alquilo fresca habitación, con o sin asistencia. Telf. U-2638.

85— NAVES Y LOCALES

SE ALQUILAN DOS HERMOSAS naves, juntas o separadas, con 400 metros de terreno cada una, libres de columnas, para industrias o almacenes. Situadas en la calle Clavel 104 y 106 entre Arbol Seco y Pajarito, media cuadra antes del crucero del tren a Marianao por Infanta. Llaves al doblar, Arbol Seco letra F. Informes: Su dueño, Oficios No. 16 teléfonos A-6567 e I-1536.

SE ALQUILA UN PEQUEÑO LOCAL, propio para una pequeña industria o comercio. Compostela número 42, casi esquina a Obispo.

ALQUILO: ESQUINA DE ZANJA Y Espada, local moderno, para comercio. Informan, enfrente.

PARA ESTABLECIMIENTO, SE ALQUILA gran esquina, en San José y Princesa, esquina cantienra. Buen Barrio, con todos los enseres necesarios, frente a la Fábrica de Cigarros La Corona, Luyanó.

87- HABANA

SE ALQUILAN LOS HERMOSOS altos de San Rafael 74, entre Campanario y Lealtad compuestos de: garage, recibidor, sala, saleta y gabinete, seis cuartos con baño intercalado. Comedor, cocina y cuarto de criado con sus servicios y terraza al fondo. Informan en la misma.

ALQUILO ESTRELLA 143, BAJOS, sala, comedor, 4 cuartos, baño intercalado, cocina, cuarto y servicios criados, amplio patio. Todo a la brisa. Abierta todo el día Informes en la misma.

ALQUILO ALTOS, SAN FRANCISCO 20, entre Concordia y Neptuno, seis Precio: 45 pesos. Informes: Telf. A-0108.

SE ALQUILAN LOS ALTOS, DE San Salvador 125, entre Galiano y San Nicolás, cuatro habitaciones, baño, cocina, comedor, sala y saleta. Ventilación espléndida. Informan, en los bajos.

SE ALQUILA: 35 PESOS, LOS ALTOS de Cienfuegos B., esquina a Apodaca, 3 cuartos grandes, sala grande y comedor grande, baño moderno. La llave, en la letra A., bajos. Informan: U-6829.

ALQUILAMOS, BELASCOAIN ESQUINA a San Miguel, altos Peletería «La Noble Habana», tercer piso, 4 habitaciones, demás servicios. Acabados de fabricar. Lo más fresco. Precio baratísimo.

ROMAY 46, BONITA CASA, SALA, comedor, 3 cuartos y baño. Para verla, de 10 a 12 y de 3 a 5. Informes: Telf. A-9108. Ferreiro.

88 VEDADO

VEDADO. SE ALQUILAN LOS BONITOS y ventilados altos acabados de fabricar en la calle 18 No. 4, entre Calzada y Línea Informan en los bajos de 2 a 8. Teléfono F-5040

GRAN OPORTUNIDAD: CALLE 19 número 523, a una cuadra de 23 y dos de 12. Se alquilan casitas interiores, compuestas de sala, dos habitaciones, baño, servicio y patio. Alquiler: $14.00, con luz. Pedimos referencias. Informan en la número 2 de la misma. Telf. F-4271.

GRAN CHALET, MUY FRESCO, LUJOSAMENTE amueblado, con o sin muebles, 2 baños magníficos, 5 habitaciones de familia, garage y patio grandes; habitaciones servidumbre y cuantas comodidades necesarias. Alquiler: $100.00, Calzada esquina M., entrada Vedado.

ALQUILERES

88 VEDADO

LO MAS CENTRICO DEL VEDADO: Calle 19 número 521, altos, a una cuadra de 23 y dos de 12. Se alquila casa, compuesta de sala, recibidor, cinco habitaciones, baño intercalado completo, comedor al fondo, terraza, cocina y servicio de criados. Alquiler: $30.00. Es neesario referencias. Informes, en los bajos. Telf. F-4271.

90—MARIANAO Y SUS REPTOS.

ALQUILO: CALLE 12 Y 15, REPARTO, Almendares, un departamento, casa esquina, con 3 grandes departamentos, portal, precioso baño, agua caliente, cocina y lavadero. Informes: Suárez, Calle 4 número 16, bajos, Vedado. Telf. F-5676.

CALLE 12, ESQUINA A SEGUNDA Avenida, frente Fuente Luminosa, Ampliación de Almendares, casa de esquina, sala, comedor, 5 cuartos, baño intercalado, garage, etc. Jardín con plantas finas. Llave, misma. FO-1217.

91—J. DEL MONTE Y LA VIBORA

SAN MARIANO Y PORVENIR, CASITA para corta familia: 12 pesos y dos meses en fondo. Verla, de 2 a 4 p. m. A-9125.

ALQUILO ESPLENDIDA CASA, CALZADA de Jesús del Monte 697, entre Lagueruela y Agustina, jardín, galería, pantry, hall, seis habitaciones, dos baños, hermosa cocina con calentador y carbonera, lavaderos, cuarto alto para criados. Verla, de 1 a 5. Telf. I-3154.

VIBORA: SE ALQUILA, SAN MARIANO número 48, próxima a Colegio de Los Maristas, sala, recibidor, cuatro habitaciones, comedor, cocina y servicios modernos, servicio de criados y garage. La llave en la Bodega. Informes: R. Alvarez. Telf. U-1991.

92— STOS. SUAREZ Y MENDOZA

ALQUILO MODERNOS ALTOS SAN Leonardo 20, dos cuadras de la Calzada, llave en los bajos. Informes Calzada 60 teléfono F-2970 (Vedado).

SE SOLICITAN

99— SOLICITUD DE ALQUILERES.

SE SOLICITA PARTE DE UN LOCAL con vidrieras en lugar céntrico para el giro de sastrería. Informan: Teléfono U-4950.

DESEO ALQUILAR, POR TIEMPO indefinido, dos casas, que pueden ser de una o dos plantas, necesariamente amplias para la instalación de oficinas. Tendrán no menos de ocho habitaciones cada una, además de sala, comedor, etc. Una de las casas tendrá que estar enclavada dentro de los límites de los Barrios de Cayo Hueso, Pueblo Nuevo y San Lázaro, y Hueso, Dragones, Guadalupe, Peñalver, Atarés, Ceiba, Chávez, Jesús María, la otra, en los Barrios de Arsenal, Marte, Pilar, San Nicolás Villanueva y Vives. Se hace contrato. Pago puntual y garantizado. Para más informes, puede llamar al teléfono: A-7813, preguntando por el Sr. Manuel Crespo. El precio del arrendamiento no excederá de cien pesos mensuales.

SE SOLICITA, EN EL VEDADO, CASA de 8 habitaciones, dos o tres baños, cerca de la línea, con garage y cuarto de criados. Telf. F-2426.

103- CRIADAS Y CRIADOS

SE SOLICITA UNA CRIADA ESPAÑOLA para criada de mano, que tenga buenas referencias. Sueldo: 10 pesos, uniformes y ropa limpia. De 8 a 11 y de 2 a 4. Sra. Argüelles, 13 entre L y M, altos, al lado del López Serrano, Vedado.

117- SOLICITUDES VARIAS

NECESITAMOS VARIOS HOMBRES mayores de edad, con referencias, que sepan las cuatro reglas, para emplearlos en compañía americana, con cargos bien retribuidos. Preguntar por Mr. Frank, en Bernaza No. 3, entrada por la Real Silk, el próximo lunes día 26 a las 3 p.m. No tratamos este asuntos por correspondencia.

COMO SEÑORITA DE COMPAÑIA de alguna señora de edad o jovencita, desea emplearse una señorita, mayor de edad y de familia decente. Se dan referencias. Srta. María López, San Basilio alta 100, Santiago de Cuba.

SE OFRECEN

118- CRIADAS Y CRIADOS

DESEA COLOCARSE UNA MUCHACHA de color, para criada de mano. Teléfono A-8596.

DESEA COLOCARSE UN CRIADO de manos, tiene recomendaciones de buenas casas. F-6116.

SE OFRECE UNA JOVEN ESPAÑOLA, para el servicio fino de cuartos y costura. Sabe trabajar y da informes de buenas casas. Teléfono: A-7130.

119- COCINERAS Y COCINEROS

SE DESEA COLOCAR UNA ESPAÑOLA, de cocinera. Es repostera. También una muchacha, para cuartos y coser o para manejadora. Tienen buenas referencias. Telf. U-5788.

SE DESEA COLOCAR UNA COCINERA española, joven, acostumbrada para cocinar y limpiar, pero con buena familia. Es cumplidora y sabe trabajar. Tiene buenas referencias. M-3840.

SE DESEA COLOCAR UNA JOVEN española, para la cocina; en la misma, otra, para cuartos o comedor. Calle 11 número 45-A., entre 10 y 12, Vedado.

SE DESEA COLOCAR UNA JOVEN española, para cocinar y limpiar, para corta familia; en la misma, otra, de criada de mano. Tienen referencias. Telf. M-4061.

SE DESEA COLOCAR UNA COCINERA española, de mediana edad, ayuda a la limpieza. Tiene buenas referencias y no duerme en la colocación. Telf. U-6740.

129- OFICINISTAS

TENEDOR DE LIBROS, CON PRACTICA de Oficina en general, se ofrece por horas o por toda la tarde. U-4190.

131- OFERTAS VARIAS

UN JOVEN DE 18 AÑOS, SIN PRETENSIONES, desea encontrar donde trabajar. Informan en el teléfono I-6543, por Cecilio Fundora.

SE DESEA COLOCAR UN JOVEN cubano, para cualquier trabajo. Tiene buenas referencias. Informan: Cerro número 544. Telf. I-5633. Antonio Bolívar.

M.E.C.D. 2016

COLEGIO DE CORREDORES

Cotización oficial del día 23 de agosto de 1935:

CAMBIOS	TIPOS
S/E. Unidos, cable	1/10Pr.
S/E. Unidos, vista	1/10Pr.
Londres, cable	4.97⅞
Londres, vista	4.97⅛
Londres, días vista	—
París, cable	6.63
París, cable	6.62
Bruselas, vista	16.91
España, cable	13.74
España, vista	13.73
Italia, vista	8.22
Zurich, vista	32.74
Hong Kong, vista	49.80
Amsterdam, vista	67.72
Copenhague, vista	—
Christianía, vista	—
Estocolmo, vista	—
Montreal, vista	1/16%Dto
Berlín, vista	40.38

Notarios de Turno:

Para cambios: **Antonio Romagosa.**

Para intervenir en la cotización oficial de la Bolsa de la Habana:

Pedro A. Molino,
Antonio Vila Villar.

Vto. Bno.:

Joaquín G. Gumá,
Síndico-Presidente.

Eug. E. Caragol,
Secretario-Contador.

OFICIAL

República de Cuba.—Secretaría de Obras Públicas.—Dirección General. —Comisión Permanente de Subastas para Obras y Servicios de la Secretaría.—Anuncio Oficial.—Hasta las diez de la mañana del día 23 de septiembre de 1935, se recibirán en la Jefatura de Obras Públicas del Distrito de Camagüey y en la Comisión Permanente de Subastas de la Secretaría, proposiciones en pliego cerrado para la contratación de las obras que comprende el proyecto de PLANTA DE DEPURACION DE ALBAÑALES PARA EL ALCANTARILLADO DE LA CIUDAD DE CAMAGUEY, y entonces se abrirán y leerán públicamente.—En las oficinas del Negociado de Suministro de Agua, Cloacas e Ingeniería Municipal de la Secretaría y en la Jefatura de Obras Públicas del Distrito de Camagüey, en dicha Ciudad, se darán pormenores y se facilitarán pliegos de condiciones y modelos de proposiciones a quienes los soliciten. Habana, 22 de agosto de 1935. FRANCISCO J. DE SOLA, Director General, Interino, Presidente de las Comisiones Permanentes de Subastas de la Secretaría.

MUNICIPIO DE LA HABANA

Secretaría de la Administración

DECRETO Num.

POR CUANTO: Al intensificarse el procedimiento de cobros por la vía de apremio y el Decreto-Ley No. 88 de 12 de abril de 1935, son numerosos los contribuyentes que afluyen a la Administración buscando el medio adecuado que, con arreglo a sus recursos, les permita liquidar sus adeudos en forma lo menos onerosa posible, ya que lo difícil de su situación económica, no les permitió acogerse a los beneficios de amnistía hasta el 13 de junio de 1934.

POR TANTO: En uso de las facultades que me están conferidas por las Leyes vigentes,

RESUELVO:

Primero: Conceder desde la publicación de este Decreto en el Boletín Municipal un término que vencerá el treinta de septiembre, para que los contribuyentes cuyas Fincas o Establecimientos estén embargados o clausurados o que dentro de él se embarguen o clausuren, salvo las que estén en Administración, puedan convenir una forma de pago que permita levantar aquél o aquélla provisionalmente; siempre y cuando en el acto de solicitarlo abonen una cuota íntegra de lo que se encuentren adeudando; y comprometiéndose a liquidar el resto en un plazo que vencerá el treinta y uno de octubre próximo. Si se tratare de cuota anual, se fraccionará el pago en dos partes, ingresándose a depósito la primera y retirándose los recibos de taquilla al abonar la segunda.

Si hubiere muebles embargados se suspenderá el trámite de extracción pero, sin levantar el embargo; y si lo embargado fueren alquileres, se suspenderá también éste pero trabándolo sobre el inmueble como garantía del convenio.

En los casos de clausura se suspenderá ésta, pero dejando subsistente el embargo.

Segundo: El Departamesto de Impuestos queda autorizado para celebrar estos convenios, que lo serán directamente con los interesados o representante legal del mismo, dando cuenta a esta Alcaldía para su aprobación o impugnación.

Hágase público para general conocimiento.

Habana, veintitres de agosto de mil novecientos treinta y cinco.

(Fdo.) **Dr. Guillermo Belt,**
Alcalde Municipal.
3 d—24-25-26.

PROFESIONALES

1— ABOGADOS Y NOTARIOS

Dr. Angel Fernández
DIVORCIOS
Muy rápidos, de 5 a 30 días. Plazos cómodos en toda la República, a cubanos y extranjeros. Matrimonio notarial, en su domicilio. Obrapía 17, de 9 a 12 y de 2 a 7 p. m. Telf. A-3060.

MATRIMONIOS NOTARIALES, EN su casa. Divorcios rápidos, bien dirigidos. Notaría Pública, La Metropolitana 815. Telfs. M-9335 y F-3352.

2— DRES. EN MEDICINA.

MASAJE CIENTIFICO
Tratamientos de las enfermedades, tales: como reumatismo, arterio esclerosis, parálisis, obesidad, estreñimiento, debilidad física, etc., por el masaje científico del método sueco. Precios muy módicos. Gabinete de Masajes y Fisioterapia. Calle D. número 220, esquina a 23, Vedado, Habana. Telf. F-6413.

DR. MANUEL BETANCORUT
Vías Urinarias, Venéreo. Asistente 4 años de los Profesores Marion Heitz, Boyer, de París. Consultas de 3 a 5. San Lázaro 173, primer piso. Telf. M-6347.

PROFESIONALES

2— DRES. EN MEDICINA.

IMPOTENCIA, FLUJOS, DEBILIDAD SEXUAL
Consultas por CORRESPONDENCIA. Reserva absoluta. Si desea curar prontamente, envíeme sus síntomas detalladamente y $1.00 en giro postal y recibirá a vuelta de Correo, toda la atención científica que su caso requiere. Exito garantizado. Dr. Félix Rodríguez García, Médico Psicoanalista, San Rafael número 143. Telf. U.4484, Habana.

ENFERMEDADES DE SEÑORAS
Dr. Milla Solsona. Servicio de Enfermeras. **Tratamiento** de las enfermedades del Aparato Genital de la Mujer, Insuficiencia, Disfunción Ovárica, Impotencia, Esterilidad, Neurastenia Sexual, etc. Consultas de 2 a 4, Obispo y Habana, Sexto piso. Telf. M-7732.

INSTITUTO "HIGIA"
Zanja 2, altos, entre Galiano y Rayo. Teléfono M-6605. Consultas grátis de 8 a.m. a 8 p.m. Enfermedades Venéreas. Garantizamos la curación de la gonorrea en pocos días. Sífilis e impotencia. Electricidad médica. Inyecciones intravenosas, neosalvasán, etc. Precios módicos. Reserva absoluta. 2

DR. ANTONIO PITA
ENFERMEDADES NERVIOSAS Y ENDOCRINAS
Medicina General. Contando con un bien montado Instituto de Fisioterapia. Tratamiento efectivo de la neurastenia, impotencia, enfermedades crónicas y glandulares, etc. Nuevo método de estimulación vago-simpática. No visita ni da consultas por Correo. Consulta previamente concedida: $10.00. Consultas, de 2 a 4 p. m., $2.00. **San Lázaro 45, entre Prado e Industria Telf. A-9292.**

GABINETE UROLOGICO ALEMAN
VIAS URINARIAS
Consultas gratis, de 7 a. m. a 7 p.m. y 8 a 9, Jesús del Monte 135, bajos, frente Quinta Dependientes, Gonorrea en pocos días. Garantía absoluta. Cura radical: Impotencia, Piel y Sífilis. 2

DR. ALBERTO S. DE BUSTAMANTE
Especialista en partos y enfermedades de señoras. Consultas: lunes y viernes, de 2 a 4, en la Clínica Bustamante Núñez. Telf. F-3890. Domicilio: 15 entre J. y K., Vedado. Telf. F-1862.

DR. OCTAVIO RIVERO
Asma, Tuberculosis y enfermedades pulmonares. Ex-asistente del Servicio del Profesor Saye, (Barcelona), Jefe Clínico del Dispensario Antituberculoso Municipal. Consultas diarias, Campanario 43. Consultas de 5 a 7. Teléfono A-5848. 2

DR. FRANCISCO J. DE VELASCO
Corazón, Pulmones, Estómago, Intestinos.

DR. RUBEN DE VELASCO.
Corazón, Pulmones. Enfermedades de los niños. Consultas, de 1 a 3, días laborables. Horas especiales, previo aviso. Salud 34. M-6068.

DR. JOSE A TABODELA
Medicina interna, especialmente afecciones de las glándulas endocrinas, tiroides, ovarios, suprarrenales, etc. Afecciones nerviosas: neurastenia, insomnio, espasmo, angustias, histerismo, etc. Vías digestivas. Lunes, miércoles y viernes, de 3 a 5. No visita. Campanario 70, altos. 2

4— DENTISTAS

DR. JOSE M. GATELL
CIRUJANO DENTISTA
Precios: una extracción, sin dolor: $1.00 Limpieza: $1.00. Empastes desde $1.00. Corona, oro 22 kilates: $4.00. Dentaduras: $10.00. Demás trabajos, a precios económicos. Facilidades de pagos. Consultas: de 8 a 8, Habana 98. entre Obispo y Obrapía. Telf. A-8335

Dr. Armando Crucet
CIRUJANO DENTAL Y ORAL De la Facultad de Pensylvania, delGaretson Hospital of Oral Surgery y ex-Profesor de la Moffitt Dental Porcelain School de Philadelphia. — TRATAMIENTO DE LA PIORREA ALVEOLAR y de las sinucitis crónicas del maxilar. Obturaciones y dentaduras de porcelana. Anestesia por el gas. Paseo número 17, entre Calzada y Línea. Vedado. Teléfono F-5153.

DR. J. HERNANDEZ CALZADILLA,
Dentista. Hago toda clase de trabajos dentales. Arreglo puentes y planchas rotas. Consultas, hasta las 10 p. m.. Reina 76. Telf. A-7537.

5— COMADRONAS

CONSUELO RUDA, COMADRONA
ex-interna de la Casa Salud «Balear». Inyecciones intravenosas a domicilio. Consultas grátis de 8 a.m. a 6 p.m. Belascoaín No. 74. (altos) esquina a Jesús Peregrino. Teléfono U-5824. P

COMPRAS

9— CASAS

COMPRO FINCA O UNA CASA IN-forman Sol e Inquisidor, café Julián.

COMPRO CASAS Y SOLARES
Habana, Vedado, Sierra, Almendares y Calzadas Jesús del Monte, Luyanó y Cerro, al contado. Neptuno 208, U-1802, entre Oquedo y Soledad. Llenín. Propietario.

CASA DE TRES HABITACIONES, sala, comedor, baño etc., compro sin intervención de corredores, prefiero en Santos Suárez. Sr. Sánchez, Cristina 58, teléfono M-3108.

COMPRO, DIRECTAMENTE, UNA o dos casas, de $2,000 a $5,000, en la Víbora, Almendares o Vedado. No quiero ganga, ni pago ganas. Julio César, O-Reilly 23. A-6951 e I-3456.

COMPRO CASA AL CONTADO, CUA-tro habitaciones, buen baño, traspatio grande, con árboles, mejor. Cerca línea y cine. A-2480 o M-2029. Sr. Mezquida.

COMPRO CASA HABANA PUNTO comercial operación rápida. Notaría Dr. Juarca, Cuba 29, altos.

COMPRO CASA, QUE NO EXCEDA su valor de 5,000 pesos. Situada de Belascoaín a Reina y de Factoría al Mar. Trato directo con el propietario, de 10 a 12 y de 4 y media a 6. S. García, Compostela número 118.

10— SOLARES

COMPRO SOLARES ALTURAS DE Almendares, trato directo. Notaría Dr. Suárez.Cuba 29, altos.

SE DESEA COMPRAR UN TERRE-no o nave cerca de ferrocarril y cerca de río o mar con buena comunicación por carretera. Informes al Apartado 996, Habana.

PESAS Y MEDIDAS

COMPRO PESAS Y ROMANAS USA-das. Automáticas y corrientes. Completas e incompletas. Todas marcas. Pago mejor. Escriba: Juanito Lapume, Oquendo 40, esquina San José. Telf. U-4584.

12— ESTABLECIMIENTOS

COMPRO CAFE, BUEN CONTRATO. Venta, arriba: $50.00; otro, venta mayor:: $20.00; y otro, con Fuente de Soda, lugar de tránsito. M. S., Empedrado 42, Departamento 515.

COMPRAS

13— BOVEDAS Y PANTEONES

COMPRO BOVEDAS, PANTEONES y casas antiguas y modernos, pago los mejores precios, sin corretaje. También dinero hipotecas Informan J. Llanes, Sitios 42 esquina San Nicolás. Teléfono M-2632.

17— MUEBLES Y PRENDAS

COMPRAMOS CUALQUIER CLASE de muebles: máquinas de coser, de cualquier fabricante. Antes de vender, consulte nuestros precios. Telf. A-7190. Suárez 45.

A-9647: COMPRO MUEBLES, RO-pa de uso, casas completas, burós, sillas de Viena, máquinas coser y escribir, casas completas, objetos de Arte. Operaciones momentáneas. Barnizo a domicilio. No compre. Avise: Salud 16.

M-9144 COMPRA MUEBLES, MÁ-quinas coser, escribir, pianos, neveras, baúles, maletas, alfombras, ropa, zapatos todo lo que quiera vender liquilo casas completas. Camión en puerta, dinero en mano.

M-9144 COMPRA MUEBLES DIVI-siones, mamparas, máquinas coser, escribir, baúles, maletas, enseres establecimientos, ropa, zapatos, prendas rotas, liquido casas completas, todo lo que quieran vender. Camión en puerta, dinero en mano.

A-9647: COMPRO MUEBLES, ROPA de uso, casas completas, burós, sillas de Viena, máquinas coser y escribir, casas completas, objetos de Arte. Operaciones momentáneas. Barnizo a domicilio. No compre. Avise: Salud 16.

ORO, PLATA Y PLATINO
Compramos en joyas, objetos o monedas rotas. **Facilitamos dinero sobre joyas.**

BAHAMONDE Y COMPAÑIA
Amistad 94, casi esq. a San José.

M-7084: COMPRO MUEBLES, MA-quinas de coser, escribir, buró, espejos, pianos, lámparas, objetos Arte, antigüedades, plata, efectos clínicos, libros. Pago bien. Negocio rápido. Telf. M-7084.

COMPRO JUEGO DE SALA LUIS XV o Luis XVI, que esté en buen estado. No trato con especuladores, Puerta Cerrada 79, esquina a Antón Recio.

COMPRO: M-9136
Máquinas de coser, escribir, baúles, maletas, contadoras, vidrieras, archivos metálicos, muebles de oficinas, radios, pianos, neveras, enseres de cafés y fonda, muebles modernos. Avise a esta casa. Salud 11. Telf. M-9136.

A-8222: COMPRO
Muebles modernos, máquinas coser y escribir. Objetos de arte. También damos dinero sobre joyas y ropa de caballeros. «LA PERLA», Animas No. 84, casi esquina a Galiano. A-8222.

COMPRAMOS MUEBLES, MA-quinas de coser, de escribir y objetos de arte, llame al M-2104

COMPRO MUEBLES
Vendo y cambio.
«LA CASA GRIS».
Juegos completos, neveras, burós, cajas, piezas sueltas de todas clases. Vendemos barato y cambiamos, Angeles 5. M-2914.

ORO Y PLATA
Compramos prendas, monedas de oro, cubanas, americanas y otras naciones. Juegos u objetos de plata, de cualquier clase, sanos o rotos.

CARBALLAL Y HERMANOS
San Rafael 138, entre Gervasio y Belascoaín. U-5744. Pagamos más que nadie y vamos a domicilio.

A-7795: COMPRO
Muebles modernos y todas clases. Pagamos más que nadie. Vamos en seguida a domicilio, Monte número 85, entre Aguila y Amistad. También los alquilamos y vendemos a los precios más bajos. **Recuerde: A-7785.**

A7795
COMPRO MUEBLES
PAGO MAS QUE NADIE.—
MONTE 85
CAMBIAMOS Y VENDEMOS

U-5154: COMPRAMOS MUEBLES

MAQUINAS DE ESCRIBIR Y COSER, USADAS
Recibimos muebles en fondo de su compra, pagándolos a buen precio. **Díaz y Chao, Neptuno números 197 y 200, entre Belascoaín y Lucena: U-5154.**

M-2655: COMPRO
Muebles de todas clases oficina en general, máquinas coser, escribir juegos y piezas sueltas. La Regente, **Salud No. 14** entre Rayo y San Nicolás. Teléfono M-2655.

A-6620: Compro Muebles
Máquinas coser, pianos, radios, baúles, maletas, máquinas de escribir, maniquíes. Todo mueble de Oficina. Pago más que nadie. **«La Moderna»,** Salud 3. Telf. A-6620.

U-2530: COMPRO
toda clase de objetos: plata, porcelana, jarrones, columnas, lámparas, pianos, libros, máquinas de coser y escribir, compro todo de valor. Pago más que nadie. Negocio rápido. Liquido casas completas. 17

M-3400: COMPRAMOS MUEBLES, pianos, máquinas coser, escribir, burós, objetos de Arte, porcelanas, baúles, maletas, oro y plata. Liquido casas completa. Compro todo lo que venda. M-3400.

COMPRAMOS Y EMPEÑAMOS
Muebles, joyas, ropa y toda clase de objetos que abarca el préstamo. Módico interés. Mucha reserva en las operaciones, Gloria e Indio. Telf. A-6827.

A-7890: COMPRAMOS
Muebles de todas clases, le cambiamos nuevos por viejos, baúles, maletas, pianos, neveras, radios, objetos de Arte. Pago muy bien. Vendo baratísimo. Negocio rápido. A-7890.

A-4198: COMPRO MUEBLES, MA-quinas coser y escribir, neveras, burós, lámparas, pianos, espejos, libros, baúles, maletas, antigüedades, plata, porcelana. A-4198.

34—INSTRUMENTOS DE MUSICA

COMPRO AL CONTADO, PIANO DE uso, tamaño chico, con no más de 4 pies de alto. Avisar: Telf. M-7245.

Lea AVANCE todas las tardes. Dirigido por José I. Rivero.

COMPRAS

21—INSTRUMENTOS DE MUSICA

COMPRO PIANOS, QUE NO TEN-gan comején. Manuel Domínguez, Dragones entre Prado y Zulueta. Taller de Reparaciones y Afinaciones de Pianos y Autopianos. Telf. M-3040.

22— DE ANIMALES

COMPRO CACHORRO UERRO POLI-cía, escriba informando precio y edad. Sr. Fco. Mabarak, calle B. entre 8 y 10, La Sierra. Habana

Arrendamientos

48- CASAS

DESEO TOMAR EN ARRENDAMIEN-to casa moderna en el Vedado, que tenga de ocho a diez habitaciones y muchos baños. José Blanco, Manzana de Gómez 322. teléfono M-7667. A-2

11— FINCAS RUSTICAS

SE ARRIENDA FINCA 18 CABA-llerías de tierra buenas para todo, casa batey en magníficas condiciones 16 casas partidarios, donkey y río. Informan Baños No 6, teléf. F-3303.

SOLICITO ARRIENDO FINCA SO-lar tres caballerías, con vías comunicación, cerca de Habana y buena asa vivienda. Contestar detalladamente a apartado 2296. Habana.

12— ESTABLECIMIENTOS

CEDO CONTRATO DE CASA, EN LA calle Neptuno. Muy barata y céntrica, propia para cualquier negocio. Alquiler, bajo. Cano, Habana 116 y medio, entre Teniente Rey y Amargura.

SE TRASPASA CONTRATO DE CA-sa propia, casa de huéspedes, 60 habitaciones; otra con 28 habitaciones, en Prado. Trato con interesado, directamente. Hay elevador. Informes: Rodríguez, Prado 113.

REPARACIONES

42— MUEBLES Y PRENDAS

J BELLO, REPARACIONES DE RA-dios de todas marcas. Reconstrucción de piezas para los mismos. Seriedad y garantía y precios módicos. Galiano 114, teléfono A-8013.

CASA «CORO» REPARAMOS MUE-bles. Trabajos de gusto, combinaciones de maderas, chapas y tapicerías Barnizo toda clase muebles. Especialidades en colores. Limpieza de muebles a domicilio. Garantía. Precios módicos, Estrella 27, entre Angeles y Aguila. M-2127.

REPARAMOS SUS MUEBLES, POR poco dinero, dejándolos nuevos. Casa Pardo: U-5761. Los modernizamos, barnizamos a muñeca, esmaltamos «Duco», pinturas mimbres, a vapor, tapicería en general. Azogamos espejos. Trabajos garantizados, San Rafael núm. 130.

GRAN TALLER DE TAPICERIA
¿Quiere usted hacerse, con poco dinero, de un juego estilo Inglés? Pase por el Taller de Tapicería de Martínez, Rayo 43. Me hago cargo de tapizar, dorar, barnizar y reformar toda clase de muebles. Trabajos garantizados. Precios económicos, Rayo 43. M-7872.

TALLER DE TAPICERIA, BAR-niz de muñeca y pinturas finas, de Pedro García Espinosa, en San Rafael 143-B, entre Aramburu y Soledad, teléfono U.4424. Recuerde que tener sus muebles en estado flamante, es sinónimo de prosperidad. ¡Arréglelos! R9

44— RADIOS

J. BELLO, REPARACIONES DE RA-dios de todas marcas. Reconstrucción de piezas para los mismos. Seriedad y garantía y precios módicos. Galiano 114, teléfono A-8013.

VENTAS

48- CASAS

VEDADO: CALLE 15, ACERA SOM-bra, vendo muy barata casa dos plantas, construcción de primera, monolítica, Precio: $10.000, dando facilidades. Informa Guillermo Delmonte, Habana 84. A-2474.

VEDADO. SIN ESTRENAR, LE vendo una casa con cinco cuartos, dos baños, garage, etc. Techos monolíticos, Una verdadera ganga. Vea Guillermo Delmonte, Habana 84. Telf. A-2474.

VENDO POR APURO, CERRO DOS cuadras Calzada, céntrico, calle pavimentada Sala, comedor, 3 cuartos, baño, cocina, etc. Construcción de primera. M-7874, de 9 a 12 y de 3 a 5.

VENDO CASAS, HABANA: SUAREZ, 400 metros: $5,500; Monte, Cuatro Caminos: $9,000; Aguila: $5,000; Amistad. dos pisos: $11,000; cerca de Belascoaín: $,600. Emilio Rodríguez: M-6886, Aguiar 98.

VENDO CASAS Y CHALETS, VEDA-do y Almendares: Calle 23, cuatro cuartos, dos baños, garage: $10,000; otro, nuevo: $5,500; Almendares, chalet nuevo, garage: $2,500. Emilio Rodríguez: M-6886. Aguiar 98.

CASAS de $6,000 a $10,000

SAN NICOLAS: CERCA SAN LAZA-ro, 2 plantas, azotea, 3 cuartos, comedor, etc.: 6.95 frente. Total: 140 metros. $6,000.

CONCORDIA: ESQUINA, AZOTEA, 8 x 18, 4 establecimientos. Buena renta: $6,000.

VEDADO: ESQUINA FRAILE, CA-lle C., parte alta, 700 metros, jardín, portal, sala, hall, 4 cuartos, comedor, baño completo, cocina y garage. Hipoteca: $2,500. Muy buena inversión, en $10,000.

JOVELLAR: CERCA INFANTA, UNA planta, 300 metros, preparada para altos. Sólida, 3 cuartos, sala, saleta, comedor al fondo, baño intercalado, cocina, cuarto criados, garage y cuarto alto de chofer. Facilidades: $10,000.

AMPLIACION DE ALMENDARES: Séptima Avenida, una planta, sólida, techos monolíticos, jardín, portal, 3 cuartos. sala, comedor, baño intercalado, cocina, pantry, dos cuartos de criados y garage, 600 varas: $6,000.

VEDADO: UNA PLANTA, BUEN punto. Solar compuesto de 683 metros, jardín, portal, 7 habitaciones, sala, saleta, comedor, garages, cocina y cuartos de criados. Facilidades de pago: $10,000.

VENDEMOS LO QUE VALE, POR SU verdadero valor. Antes de comprar, consulte nuestras ofertas. Estamos a sus órdenes.

MIRO Y LINARES
Aguiar 71, bajos.
A-8577.

VENDO CHALET: ALFREDO ZAYAS 27, Loma de Chaple en $6.500, 220 metros; para verlo en el mismo de 10 a 12. Informan M-7229, Dr. Vera.

VENDO CHALET ALFREDO ZAYAS 27, Loma Chaple, $6.500, con 220 metros. Para verlo en el mismo de 10 a 12. Informes: M-7229, Dr. Vera.

VENTAS

48— CASAS.

VENDO CASA REPARTO SANTOS Suárez dos plantas, portal, sala, recibidor tres cuartos, baño intercalado, comedor al fondo, el piso alto igual, $2.700; $1,700 al contado; otra casa 5 cuartos y dos baños, $6.500. J. Llanes, Sitios 42, teléfono M-2632.

GRAN RESIDENCIA. PUNTO INME-jorable. Fresquísima, acera sombra. Ampliación Almendares. Jardín, terraza, vestíbulo, sala, saleta, hall con escalera de mármol, hermosísimo comedor, pantry, despensa, cocina, cuarto y baño criadas, garage, patio frutales. Altos seis dormitorios, closets, dos baños, dos terrazas, salón costura, hall, lavadero. Magnífica inversión $10.500. Dejo hasta $8.000 en hipoteca. Omnibus, tranvías. F-4080. Insolventes, ganguieros no molesten.

VENDO CASA MODERNA TECHO monolítico, frente doble línea de Santos Suárez, parte alta, portal, sala, 2 cuartos, hall, baño intercalado, comedor, cocina, garage y mucho traspatio; también una más chica en San Benigno, si es necesario se deja algo al 6 por ciento, trato directo. Teléfono I-7377, Iravedra.

VENDO EN LA HABANA, PEGADO a la Avenida de Las Misiones, casa antigua, de 12 habitaciones, medida ideal, 13 metros de frente, 480 varas. Precio: 6,500 pesos y reconocer un pequeño Censo. Fernández, Empedrado 30-B. Telf. M-2525.

SAN INDALECIO: DOS CUADRAS Calzada, guaguas puerta, portal, sala, 3 cuartos, garage: $1,800; Luco, moderna, sala, saleta, 2 cuartos, baño, patio y traspatio: $2,100. López y Cabrera, Obrapía 36. A-3318.

LLINAS: DOS CUARTOS: $2,300; Marqués González, 3 cuartos: $2,500; San Salvador, casa de vecindad, con 660 metros: $2,600 y varias más. López y Cabrera. Obrapía 36, altos. A-3318.

PROXIMA A «EL ENCANTO», CASA moderna, 2 plantas y media. Renta: $85.00,en $11.00; Cárdenas, próxima a Monte, 2 plantas, $7.500; Colón, antigua, 400 metros: $8,000; Consulado, 2 plantas: $9,000. Mauriz: M-7586.

MONTE:: PROXIMA AL PARQUE Fraternidad, 3 plantas, moderna. Renta: $275.00. Precio de oportunidad; Animas, esquina, 2 plantas: 7,500 pesos; Maloja, esquina, antigua: 3,850 Gerardo Mauriz: M-7586, Metropolitana 538.

HABANA. CASAS BARATISIMAS. $850, casita (cielo raso) 2 posiciones. Cerca Mercado, $1,350. Merced y Egido, $1.500. Someruelos-Monte 4 dormitorios: $2,750. Propiedad: Calzada de J. del M. Agua Dulce, $1800. I-6732.

VENDO CASA BARATA PORTAL, sala, saleta, cuarto, baño moderno, cocina, patio, árboles frutales. Madera y mampostería. San Cándido y Pluma, (Marianao). Flora Herrera, una cuadra trenes Zanja.

VENTA RAPIDA, CASI REGALADO vea y se convencerá. Reparto La Sierra. Elegante chalet de esquina 2 plantas, cuatro habitaciones, garage y demás comodidades, $4.500. Vale el doble Residencia jardín, portal, saloa, recibidor, 3 cuartos, baño intercalado, comedor, gran patio con arboleda. $4.350 Otra jardín, portal, sala, comedor, lujoso baño, mucho patio, frutales, $3,200. Solar en Nicanor del Campo, alto brisa, próximo línea 23x47, $2.00 vara. Informes: Consulado y 12, El Rivoli, Valcárcel, a todas horas.

GANGA. POR TENER QUE EM-barcar se vende casa Primelles reparto Las Cañas, Cerro cerca tranvías, ómnibus frente, otra Velard(, magnífica, renta. Informa I. García Ruiz, Tejadillo 32, altos A-1292.

SE DESEA COLOCAR UNA JOVEN española, para cuartos o comedor. Es formal y trabajadora. Tiene buenas referencias. F-4580. 48

VENDO ESQUINA $9,000. Renta $100 y se permuta por establecimiento, y vendo 900 metros todo fabricado, $12,000. Facilidades pago y vendo 16 casitas independients.e Rentan $172, en $14.000. Son grandes, informes en Industria 160, García. 48

¡QUE CASA POR $2,650! EN LO ME-jor de Santos Suárez: portal, sala, saleta, 3 cuartos grandes, baño, agua caliente, saleta al fondo, cocina, servicio de criados, entrada independiente, patio y traspatio. Toda moderna. Otra casita moderna: $895 ¡Gangotas, por embarque! Dueño: Dolores 7, entre Cocos y Correa. I-6892.

REPARTO LA SIERRA
Vendo regia casa, 5 habitaciones, hall central, dos lujosos baños, amplio comedor, brisa, muy fresca. Informes: Abel Rodríguez. Seis y Primera. FO-2212.

$2,400, DOLORES, JARDIN, PORTAL sala, 2 cuartos, cuarto criados, comedor; Milagros, Reparto Mendoza: $3,300, jardín, portal, sala, comedor, 3 cuartos, baño intercalado, cuarto de criados. Martínez y Prieto, O-Reilly 23. A-6951.

$3,300, ESTRADA PALMA, LO MAS alto, jardín, portal, sala, comedor, 3 cuartos, monolítico; San Julio: $3,300, jardín, portal, sala, 3 cuartos, comedor ,patio y traspatio. Martínez y Prieto. O-Reilly 23. A-6951.

AMISTAD, $10,000, PROXIMA NEP-tuno, 12 x 20, dos plantas; Gervasio: $3,500; Animas, dos plantas, moderna; Animas, esquina, con establecimiento, dos plantas; Lealtad, esquina: $10,000. Martínez y Prieto. O-Reilly 23. A-6951.

SE VENDE CHALET MODERNO EN calle 8 entre 21 y 23, Vedado. No necesito efectivo si amplía la garantía Acepto casas viejas en Habana, como parte de pago y solares en Vedado. Dueño 17 esquina D, Vedado. Sr. Samuel.

VEDADO: VENDO, 6 NUMERO 183, entre 21 y 23, a treinta metros de 23. Mide: 8 metros por 27. Superficie de fabricación de 246 metros. Jardín, portal, entrada independiente para criados, sala, saleta, 3 cuartos, buen baño completo, amplio comedor al fondo, patio sevillano, cocina, baño y servicio de criados, traspatio. En los altos, con entrada independiente, un saloncito, un cuarto con su baño completo y un cuarto de criados. Puede verse todos los días, de 3 a 6 p. m.

SANTA AMALIA, LINCOLN Y AR-nau, vendo casa de madera, portal, piso mosaico, techo tejas, portal, sala, 2 cuartos, baño y cocina, patio grande. Mide 300 varas. Informes: Die zde Octubre 587, a todas horas.

VIBORA. CALLE 12, CASI ESQUINA Concepción, vendo casa de una planta, construcción moderna, tres cuartos, sala, comedor, cocina. Terreno de 120 metros. Precio: $3.500. Ganga única. Guillermo Delmonte, Habana 84, A-2474.

EN LA HABANA, PUERTA CERRA-da, vendo casa antigua con un terreno de medid a ideal, para fabricar dos casas: 10 varas por 20 metros. La doy barata, porque me embarco. Precio: $4500. Vea a Guillermo Delmonte, Habana 84. A-2474.

CASA MODERNA CON JARDIN, pportal, sala, 3 cuartos, comedor al fondo, hall, baño intercalado, servicios de criados, garage, cuarto de chauffeur, patios, $4.00. Avenida 1a. entre 10 y 11, Ampliación de Almendares Informan en la misma.

PALACETE: $15.000, DOS PLANTAS Ave. Columbia, Buen Retiro, planta baja, vestíbulo, sala, recibidor, gabinete con servicios, cocina, pantry, cuarto criados, servicios garage, y cuarto chofer. Planta alta, terraza, saleta, cinco cuiartos, dos baños. Informa Hernández, Muralla 7, teléfono M-9206.

VEDADO. SE VENDE EN LA CALLE 17 esquina de fraile, gran residencia. Informan Línea 126, bajos de 2 a 4.

VENTAS

48- CASAS

GANGA. POR EMBARCARSE SE vende una casa, Díaz No. 50 A, entre Miramar y Lanuza, Reparto Columbia (Marianao). Consta de jardín, portal, sala, tres habitaciones, comedor, cocina y servicios, patio y traspatio. Todo muy amplio. Informes: Monserrate 95, A-7027. Señor Arias.

PEGADA A LA CALZADA DE LA Víbora, regalo en 1,050 pesos, para venderla hoy mismo, la casa Delicias 79-B., casi esquina a Santa Catalina, de mampostería, en buen estado. Está rentando $15.00. I-6732.

SE ALQUILA UNA BONITA Y MO-derna planta baja, en la casa Valle 29, al lado de la esquina de Infanta. Precio: 25 pesos. Informes: Telf. M-4671.

COMPAÑIA CONSTRUCTORA FONO-llar. Damos presupuestos para grandes y pequeñas residencias, baratísimos, no buscamos ganancias, si movimiento, tenemos solares en Almendares, Vedado, Miramar, confíenos vuestras obras y quedaréis complacidos, planos y estudios gratis sin compromisos, véanos. Neptuno No. 40, teléfonos U-3986 y M-6357. Ahorraréis dinero llamándonos. Vamos a domicilio y campo.

VENDO BONITA CASA, EN RE-parto La Esperanza, agua de Calabazar, luz, 400 metros terreno, muchos árboles llenos de frutas. Ultimo precio: $1,150. Informa su dueño: Telf. M-3040.

49— SOLARES

VENDO CAFE $15 VENTA, SO NO se devuelve dinero. 15 pesos alquiler: $500; otro calle Monte, alquiler grátis: $950-00. Trato directo. M.S. departamento 515. Empedrado 42.

¡HORROROSA GANGA! EN EL ME-jor punto de «La Rosalía», Meyreles 28 A, vendo este hermoso solar de esquina casi regalado, por tener que embarcar. Con una casita de mampostería de altos y bajos, casi nueva y otras pertenencias. Para verlo allí en Meyreles. Para informes en Buenos Aires y Diana letra E. Cerro.

VENDO SOLAR, VEDADO: 20 POR 22.66 metros, 30 metros de 17. acera sombra. Precio de regalo: $4,000. Vea a Emilio Rodríguez: M-6886. Aguiar 98.

VENDO SOLAR DE ESQUINA: SOM-bra, en La Sierra, a $2.50 vara. Avenida Central, 30 x 47, a $2.50 vara; Calle 12, Vedado: $10.00. Emilio Rodríguez: M-6886, Aguiar 98.

2,000 VARAS, AGUA DULCE Y SAN Indalecio. Muy barato, solar de esquina, al lado del edificio Serrano, con aceras, agua y alcantarillado acometido. F-5113. J. Posse.

VENDO SOLAR LLANO REPARTO Almendares, buena comunicación, rodeado fabricación, $700. Otro repar to San Miguel, calle Reyes frente sucursal Cuban Telephome, $900. Informan teléfono M-2672.

VERDADERA GANGA. SOLAR ES-quina .Vedado Ave. Wilson, .800 metros, mucho frente a Línea, propio para industria o depósitos, a $3.50 metro. Lealtad 143, altos.

ALTURAS .ALMENDARES .12x22, $1.000; otro próxima Calzada 846 vs., $3.50; Rto. Nicanor del Campo, esquina 617 vs. $2.25; Rto. Miramar 18x55 a $1.85; tranvía; La Sierra frente Parque 15x53. $3.00 v. Almendares esquina 1014 vs. $2.50 fs Gerardo Mauriz, M-7586. Metropolitana 538.

VENDO 3,500 VARAS DE TERRE-no, a $1.00, Juan Bruno Zayas y Carmen, Reparto Loma del Mazo, calle, agua y alcantarillado. Dueño: Vázquez, San Mariano 4.

SOLARES BARATISIMOS: 3 PE-gado a 14, 10 x 47, a $2.15, Almendares; otro, esquina, 13 y 18, 617 varas, 23 x 36, a $2.15 vara, Alturas Almendares. Neptuno 208. U-1802. Llenín.

VENDO SOLAR, VEDADO, A ME-dia cuadra 23: $2,000, libre gravamen; otro, en Avenida Central, Alturas de Almendares, $2.50 vara. Emilio Rodríguez. M-6886, Aguiar 98.

SE VENDE UN SOLAR DE 20 ME-tros de frente por 50 metros de fondo, situado en el Reparto Ampliación de Almendares, calle 8 casi esquina a 13. Informan en Lealtar No. 141.

VENDO SOLAR ESQUINA CALZA-da 10 de Octubre, al lado ferrocarril Havana Central, pudiendo fraccionarse en parcelas. Informes I-7189

GANGA: 580 VARAS PANORAMA casi esquina Ave. Columbia, Buen Retiro, 600 pesos. Informa Hernández, Muralla 7, teléfono M-9206.

VENDO 5,000 METROS, ENTRE Arroyo Arenas y Jaimanitas, a 10 centavos metro. Terrenos buenos. Llame: M-8501.

REPARTO KOHLY, SE VENDE UN lote solares, juntos o separados. Facilidades de pago, Manzana de Gómez 264.

VEDADO. VENDO SOLAR 13.66x50, 13 entre 20 y 22, primera oferta razonable dos cuadras del Paradero. Facilidades de pago I-7788.

50— FINCAS RUSTICAS

HERMOSA FINCA DE RECREO: $5,500. Facilidades de pago, Carretera Central, Cotorro, buen chalet, frutales; otra, frente Carretere y pueblo Managua: $4,000, tierra de primera. Emilio Rodríguez: M-6886, Aguiar núm. 98.

ARROYO ARENAS
Finquita, 10,000 metros: $1,500; otra, 20,000 metros: $2,800; otra, 40,000 metros: $5,700, con frente a Carretera. Gerardo Mauriz: M-7586, Metropolitana 538.

VENDO FINCA DE 5 CABALLERIAS cerca de Artemisa, en $1,200 contado y pequeño resto a largo plazo. Muy buena, de crianza, cultivos. Agua abundante, 2 casas de mampostería, varios frutales, palmar. Dueño: Carlos III número 12, Apartamento 602, de 7 a 10 de la noche.

SE VENDE UNA FINCA RUSTICA de 72 caballerías situada en la provincia de Matanzas, 45 caballerías buenas para caña, 25 caballerías (11 cercadas de nuevo) potrero de primera. Diríjase al Apartado 1290. Sr. Rafael Moreu.

VENDO DOS FINQUITAS, FRENTE carretera Vereda fabricadas; arboleda frutales, pozos, cercadas; terreno llano, colorado, una $900, otra $1,200, facilidades pago. Juan Miguel Fernández, Vereda Nueva.

VENDO VARIAS FINCAS 1 CABA-llería con arbolado, casa de campo un pozo, frente a carretera, precio: 4.000 pesos, más dos caballerías, a media hora de la Habana. Precio: 6 mil pesos. Informa Virginio Santos, Samá 1, Marianao.

SE VENDE UNA FINCA DE 6 Y ME-dia caballerías o parte de la misma. Linda con terrenos del Central Toledo y con la Carretera de Rancho Boyeros. Diríjase a C. Fuentes, 10 de Octubre 632, Apartamento B. I-3376.

51— ESTABLECIMIENTOS

ESTACION DE GASOLINA SITUA-da en esquina de mucho tránsito, puede poner ferretería o mecánica, 3 bombas modernas, 5 años contrato, admito propiedad en pago. Teniente Rey y Villegas, vidriera café Alfredo.

VENTAS

51— ESTABLECIMIENTOS

CAFECITO LECHERIA SITUADO calle mucho tránsito 12 pesos alquiler, 2 años contrato. Precio $350 Vendo puesto frutos cubanos en 200 pesos. Villegas y Teniente Rey, vidriera café Alfredo.

BODEGA $225-00 SOLA EN ESQUI-na, $15.00 de alquiler, libre de gravámen, tengo tres y no las puedo atender. Informan: Reforma 97, altos esquina a Santa Felicia.

SE VENDE UNA BODEGA SIN CAN-tina en lo más céntrico de la Habana, completamente surtida. Invertirá muy poco capital Informan en Compostela 123, teléfono A-9011

BUEN NEGOCIO: VENDO UNA LE-chería. Vende: $18.00 diarios, en $650.00. Poco alquiler. Vendo un bar con restaurant, en 3,500 pesos; y buena Vidriera, para tabacos y billetes: Reina 3. Pérez.

VENDO CAFE $15 VENTA, SI NO se devuelve dinero. 15 pesos alquiler: $500; otro calle Monte, alquiler grátis: $950-00. Trato directo. M. S. departamento 515 Empedrado 42.

VENDO CAFE DULCERIA PUNTO inmejorable. Tres meses establecido Costó $,5000, por enfermedad lo cedo $1000 contado $1.000 plazos cómodos. M. S., Departamento 515 Empedrado 42.

VENDO CANTINA EN EL PROPIO parque Central, gastos sumamente reducidos, nada más ideal para sacar bonito sueldo, sin quebrantos de cabeza. Más detalles, Cuenya, Monte y Someruelos, café.

CARBONERIA. POR TENER QUE embarcarse su dueño, se vende una carbonería, situada en esquina, con muy buena venta y poco alquiler Informes: Corrales y Carmen, bodega.

SE VENDE UNA MAGNIFICA FA-brica de fideos en una población de mucha importancia y capital de provincia. Es muy buen negocio, no se necesita mucho dinero, pero sus dueños la venden por no poderla atender. Informan en Virtudes No. 48. Departamento No. 3, de 8 a 9 de la noche, todos los días.

FINQUITA, FRENTE A LA CEN-tral, curva Cantarranas, casi cuarto caballería: $6,000 u oferta justa. Buenos frutales variados, casa, agua y luz. Muy bonita. Benítez, Carlos III número 12, Edificio Providencia, de 12 a 4.

URGENTE, VENDO LA MEJOR PO-sada de La Habana y la mejor situada. Tiene 50 habitaciones, que dejan más de 25 pesos diarios. Paga poco alquiler. La doy en 2,500 pesos, que es un regalo. Informes: Sr. Paz, Neptuno esquina a Industria, Café, de 1 a 5.

VENDO MI BODEGA Y PANADE-ría, 25 minutos de la Capital, por retirarme a los 30 años del negocio. Soy dueño de la propiedad y la cambio, por finca rústica o urbana. Arrojo, Belascoaín 50.

BODEGA EN $1,100, $25.00 DE ALQUILER
Con casa para familia, en La Habana, sola en esquina, sin sobreprecios ,surtida; y un soberbio Café, baratísimo y diez pesos de alquiler. Vea estos negocios, si le interesa. Arrojo, Belascoaín 50.

VENDO LA MEJOR VIDRIERA: 1,500 pesos, 4 años contrato. Deja más de $400.00 al mes. Una gran Fonda: $700.00. Una Lechería, 4 años contrato, $20.00 alquiler. Vende, a prueba: $35.00, en $1,350. Otra, en $500.00. Véame, si aprecia su dinero. Arrojo, Belascoaín 50.

FARMACIA: SE VENDE UNA, EN buen Barrio, sin deudas. Barata. Al contado. Verdadera oportunidad. Informes: Calle Juana Alonso esquina a Infanzón, Luyanó.

SE VENDE O ARRIENDA CAFE con fonda. Buena clientela. Se da barato, por no poderlo atender. Informes: García, Industria 160, Oficina.

¿QUIERE USTED HACER DINERO con poco capital? Adquiera un negocio en marcha acreditado que garantiza su inversión. Le informarán en el teléfono U-2746. Sr. Villazón.

MAGNIFICO NEGOCIO QUE VALE $15.000, lo doy en $5.000. Almacén de Víveres finos y tostadero de café con carros para repartos y otro negocio anexo. Aproveche oportunidad. Facilidades de pagos. Neptuno e Industria, café. Sr. Paz, de 1 a 5.

BODEGA CANTINERA CENTRO DE la Habana, mucha existencia. La cedo a balance, admito propiedad en pago. Vendo vidriera tabacos, calle Neptuno, en 300 pesos. Villegas y Teniente Rey, Vidriera café Alfredo.

BODEGA TIPO BARRA EN $1000
Cerca Capitolio; muy cantinera, sola en esquina, surtidísima, patente paga; sin deudas. Contrato 6; alquiler, 25; facilidades pago. Informes: Suárez, BBelascoaín y Figuras, café.

BUENA OPORTUNIDAD. UN CAFE cantina (barra) interior de un buen teatro habanero. Se vende o hace negocio a persona de buenas referencias. El capital a invertir es modesto. A la persona que pueda interesarle llame al teléfono M-7710. Solamente de dos y media a cuatro de la tarde, a otra hora no se le podrá atender Es una buena oportunidad para el que pueda interesarle de lo contrario perderá su tiempo.

52— BOVEDAS Y PANTEONES

A CINCUENTA METROS DE LA Avenida Central del Cementerio, cedo una magnífica bóveda con su osario, de concreto, de primera, con sus tapas de mármol blanco de Carrara de 6 cms., y argollas de bronce. Está acabada de construir y sólo le cuesta ciento cincuenta pesos. Trato directo únicamente. U-2242.

53— AUTOMOVILES Y ACCESO-

CHEVROLET DEL 32, 4 PUERTAS, $475; Clailer del 31 abierto, ruelas laterales; Buick del 27, abierto, lijero, camión Dodge del 27 chasis largo, 100 pesos. Villegas y Teniente Rey, café Alfredo.

YACHT SE VENDE POR TENER que ausentarme rápidamente de la capital, está en perfectas condiciones con comodidad para 6 o más personas, equipado de todo, incluso planta eléctrica de 110 vs. y bote auxiliar, informes en el taller de Alfredo Martín, Río Almendares. Antigua fábrica de Cemento o al señor L. Silvero, apartado 1944. Habana.

GOMAS
¡A mitad de precio!
PRECIOS PARA ALGUNOS TAMAÑOS

440x21:	$ 5.88;	500x19:	$ 8.05;
525x18:	2.70;	500x17:	9.13;
600x17:	10.28;	700x16:	11.32

Cambiamos gomas viejas por nuevas.
Aproveche esta oportunidad.
El enemigo número 1 del automóvil es la goma lisa.

P. I. ZAYAS.
Compostela 57. Telf. M-4576.

MAGNIFICO CARRO CERRADO, LA Salle, 8 cilindros, con 5 ruedas metalizadas, gomas nuevas y bocinas de aire, carburado Winteir. A-5669 y F-5113. J. Posse.

VENDO, POR EMBARCAR, BUICK, del 31, chico; y Graham Paige, del 30, cerrados. Completamente nuevos. Se dan baratos. Línea 75, esquina a 2. Vedado.

VENTAS

53- AUTOMOVILES-ACCESORIOS

POR EMBARCARME, VENDO CHE-vrolet del 34, cerrado, 4 puertas, en perfectas condiciones de gomas, mecánica y pintura, 13,000 millas. Precio de situación. W. R. Wallace, Garage «Ideal», Calzada del Vedado, entre M. y N.

AUTOMOVIL. SE VENDE AUTO Voisin cinco pasajeros, económico, carrocería elegante. Precio irrisorio, por no necesitarse. De 2 a 4 p.m. Calle A No. 148 entre 15 y 17, Vedado.

SE VENDE FORD DEL 34 CON radio, cuatro puertas. Informa: Julio. Agencia Chevrolet. Chevrolet del 24, dos puertas, con radio. Facilidades de pago. Informa Julio, Agencia Chevrolet.

VENDO POR MITAD SU VALOR, Marmon 68, (chico) sedan ocho cilindros, con carburador Ford, muy económico. Todo en perfecto estado. Cualquier prueba. Empedrado No. 49, bajos

SE VENDE UNA CUÑA FORD DE 4 cilindros, está equipada de todo y se da a toda prueba; informan en 17 No. 595 Departamento 3, Vedado, de 12 a 4.

GANGA: CUÑA WHIPPET, EN magníficas condiciones, propia para vendedor. Es muy económica. La vendo con facilidades de pago. Vean a Domínguez, Agencia Ford, Edificio Carreño, Marina y 25.

FORD CERRADO, CUATRO PUER-tas. Flamante de todo. Lo vendo en $275.00, con facilidades de pago. Agencia Ford, Edificio Carreño, Marina y 25.

CHEVROLET, TIPO COUPE, PE-núltimo tipo. Está como nuevo. Se vende barato y con facilidades en el pago. Vean a José M. Alvarez, Agencia Ford, Marina y 25.

APROVECHESE: TENGO LA GAN-ga que necesita. Ford de 4 puertas 1934, con gomas nuevas. Está como nuevo. Pruébelo antes de comprarlo. Se lo garantizamos. Agencia Ford, Edificio Carreño. Pregunten por Elpidio. Marina y 25, (precisamente en la misma esquina).

PARA PIQUERA: TENGO UN BUICK abierto, barato y con facilidades. Agencia Ford, Edificio Carreño, Marina y 25.

APROVECHE GANGA, ENDO AU-burn cerrado, 5 pasajeros del 29 al 30, motor chico, acabado de pintar chapa nueva, buenas gomas Precio: $110-00. Para verlo 14 y Línea, Vedado, teléfono F-6565. Antonio.

VENDO CUÑA FORD CUPE, PIN-tada y revestida, recientemente, gomas nuevas. Mecánicamente perfecta. Chapa nueva. Puede verse: Diez de Octubre número 727, Garage "Radiador", Víbora. Precio reducido. U-7847.

SE VENDE UN OMNIBUS, APRO-piado para Colegio. Se da barato. Para verlo: Jesús del Monte número 390. Telf. I-5160.

VENDO PLYMOUTH, DE CUATRO puertas 1933 Sedan, radio Philco, gomas nuevas: $515.00, en perfectas condiciones. Informan: Telf. F-5647, de 6.30 a 8.30 p. m.

SE VENDEN 2 MAQUINAS, UN Chrysler, 6 cilindros, cerrado, cuatro puertas, del 34 y un Bebé Doche cerrado, 4 puertas, 6 cristales. Verlos L y línea.

VENDEMOS MUY BARATO, UN Buick del 28, lijero, un Marquetti, un Oakland y otros más. Con facilidades de pago. Latour, Zanja y Lucena.

SE VENDE STUDEBAKER SEDAN 1930, cinco pasajeros, perfecto estado. Sr. Forcade, Calle 8, entre 13 y 15, Vedado, de 8 a. m. a 12 m.

DODGE BROTHER CERRADO, CO-mo nuevo, del 31. Se da barato. Zulueta, entre Animas y Trocadero, Garage.

POR NO NECESITARLO, VENDO un Ford, flamante, del 34 y lo doy con facilidades de pago. Llame: U-1076 y A-8819. Mr. Fogler.

SE VENDE ESSEX DEL 30, CERRA-do, en perfectas condiciones. Se dan facilidades. Informan: Durán. A-7758.

FORD SEDAN, DOS PUERTAS, DEL 33. Se vende en perfectas condiciones. Los doy con facilidades de pago. Llame: Telf. F-1436.

FORD DEL 34, SEDAN, PINTURA y gomas nuevas, con facilidades de pago. Figuras número 2, letra C., primer piso, de 12 a 2. Sr. Hernández.

VENDO FORD, DE DOS PUERTAS, en perfectas condiciones de mecánica y con gomas nuevas. Teléfono: U-5564. Sr. Rodríguez.

GANGA: VENDO FORD DE CUATRO ruedas, del 33, azul, cinco gomas General, nuevas, vestiduras de cuero. FO-1407.

VENDO UN DODGE BHOTHER DEL 31 de 5 pasajeros, 4 puertas, un Plymouth del 29, 4 puertas; otros más, abiertos, precio de situación. Calle de Chávez No. 25, garage, frente a Pocito.

MARMON SEDAN 4 PUERTAS, MUY bonito se vende casi regalado. Agencia Ford de Marianao. Real y Avenida de Columbia.

FORD VICTORIA 32, EL MAS LIN-do que rueda en La Habana, como nuevo. Barato y con facilidades de pago. Agencia Ford de Marianao.

CAMIONES DE REPARTO 1 FARGO, 1 Studebaker. Precios económicos. Garage «Eureka». Concordia 149.

SE VENDE CAMION CHEVROLET 1932, de 1 y media tonelada, poco recorrido, magnífico para guagua u otro uso. Muy barato. Puede verse: Patria 41, Cerro, Fábrica de Jabón. Precio y detalles: Piedra, Café «Cuba Moderna», Cuatro Caminos, 9 noche.

GANGA. VENDO CAMIONCITO CE-rrado, nuevo, propio para reparto leche, cigarros, tabacos, dulces, etc. Garantizo 25 ks. por galón. Está en garage «Lourdes», Calzada de la Víbora y Santa Catalina.

SE VENDE UNA CUÑA MARCA Nash, en perfectas condiciones mecánicas y pintura, con cinco gomas nuevas. Informan en «La Amistad», Corrales y Factoría.

VENDO FORD DEL 34, 4 PUERTAS, ocho cilindros, está en perfectas condiciones y garantizado dar buen servicio. Se da barato por estorbar. Llamar al teléfono A-8819 a Mr. Fogler, San Rafael 14½ (altos) La Granada. Departamento 301.

SE VENDE UN HISPANO SUIZA, está en inmejorables condiciones, motor tipo Aeroplano, doble encendido, carrocería especial. Se da a probar a todas horas. Para más informes: Zanja número 143.

54— MAQUINARIAS

«EL CENTRAL»: COMPRA Y VEN-ta de maquinarias, motores de petróleo, gasolina, eléctrico y de vapor, molinos de harina y sal; bombas de agua y tuberías; trasmisiones, poleas, correas, chumaceras, calderas y efectos eléctricos. Cristina 38-D., esquina a San Felipe. X-1615. Vicente Sánchez.

M.E.C.D. 2016

PASATIEMPOS

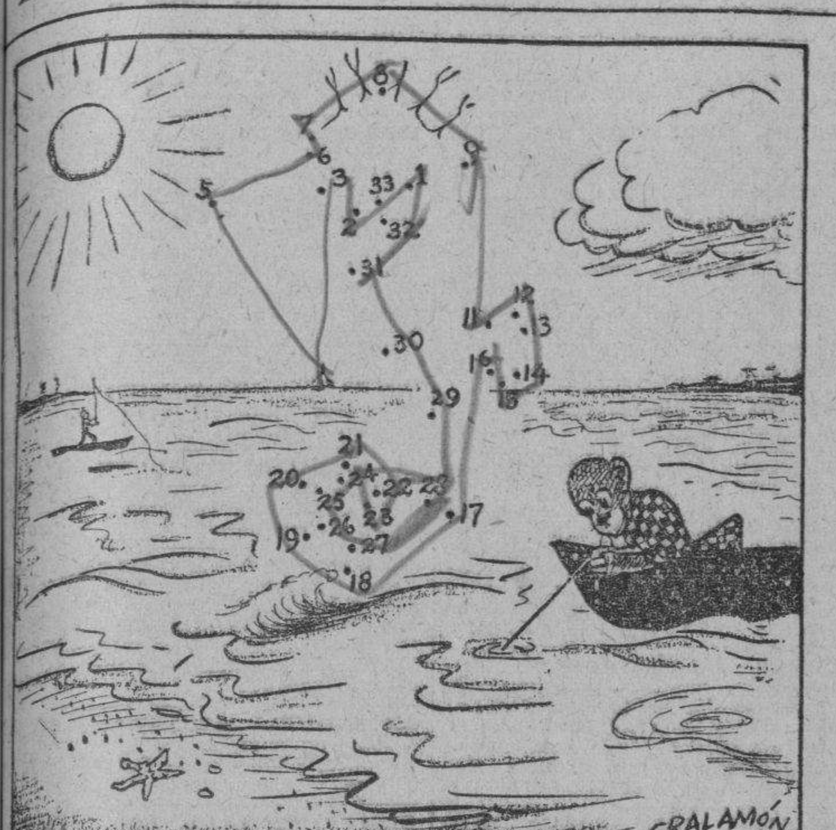

Que si la pesca es á buena! Gozgo, el mono sabio sabrá responder mejor que nadie, pues ha subido en su anzuelo todos los especímenes marinos habidos y por haber. Uno de ellos aparece aquí escondido entre los números. Nuestros lectores podrán verlo trazando una línea continua que enlace todos los puntos en orden numérico.

VENTAS

MAQUINARIAS

VENDO CALDERA horizontal de 45 HP. y vertical de 10 HP. Su dueño Modesto Rodríguez. Santa Catalina, 15, altos. Cerro.

...RA BOMBAS, MOTORES Y DI...mos «La Casa de los Motores», pa... reparaciones mecánicas y eléctri... con garantía y bajo precio, no ...otra casa. Egido 39 esquina Acosta. teléfono A-3448. 54

REMATAN LAS MAQUINARIAS del ingenio San Antonio, S... Cla... a precios irrisorios, maderas, tu...rías, truck y demás enseres. In...man en mismo o en O-Reilly 23, ...rtínez Ramos.

...TENCION! MAQUINAS DE CIGA...ros Triumph, que rinden 300,000 ...arros, sin polvo, garantizados, en ...horas. Máquina de envolturas, ...quinas de sellos, machete de picar tabaco del número 3. Prensas hi...ulicas de gran potencia, barriles, ...ales, roderos para cigarros y todo concerniente a una industria de ...rrería moderna y en estado de ...fecto funcionamiento, lo puede ad...rir usted con poco dinero, San Car... 4, Compañía Cubana de Cigarros. ... U-7716.

VENDE COMPRESOR DE AIRE ...on su equipo Ingersol Raud, Apa...ora Galeón Fordson, Triturado de ...ra Austin No. 2 motor de petró... semi-Diesel de 37½ caballos, en ...isma se venden cultivadoras sem...oras de papas y seleccionadora ...nica y otros aperos. No inter...iarios. Sr. Rodríguez, Maceo 2, ...nao. 54

...VENDEN TANQUES Y BOMBAS ...a gasolina, Contadora y caja de ...dales compresor para aire. In...rman Monte 124, esquina a Figuras, ...garage.

...OTORES DE ½ Y ¾ H.P. PARA ...las 2 corrientes, casi nuevos, tam...én trapiches, todo en proporción. ...rique Arias, Aguila 3, garage.

...BRICANTES GUAYABA. VENDO ...pailas doble fondo, pesador y repa...dor, tachos para caramelos al va...r, bombos para confituras, prensa ...dráulica para jalea, pailas de ma... Manila No. 12, Cerro I-5619.

...NDO MAQUINA DE PICAR CAR...ne, para Fábrica de Chorizos o Car...ería. Está nueva, sin usar. Precio: ...pesos. Informan: Sitios y Esco...r, Bodega.

GRAN LIQUIDACION

...AUTOMOVILES EN EL TALLER DE MECANICA DE ACOSTA Y VALDES

...Francisco 4 a una cuadra esqui... Tejas, M-6757, camiones que re...mos Graham Brothers de 2½ to...ladas, Internacional 2½, Chevro...¾, cerrado, Ford ¾, Dodge Bho...es cerrado, ¾, Ford 1½, chassis ...rocería abierta, todos garantiza... Compramos cualquier automó... admitimos cambio.

...BAS CENTRIFUGAS DE UNA ...mara, dos pulgadas descarga 150 ...75 galones, polea para correa. Se ...nden baratas. Turbinas y Moto... Apartado 554. Habana.

PESAS Y BALANZAS

...SAS DE MOSTRADOR, BASCU...las usadas, de diferentes marcas. ...ntizadas. Liquido baratas, proce...ntes de Compañías que cambian por ...nuevas «Toledo», M. Amen... Agencia de Pesas «Toledo». Telf. ...697, Habana y Chacón.

CAJAS CONTADORAS

...E VENDE MAQUINA REGISTRA...dora marca Nacional, de poco uso. ...forman: Telfs. U-2647 e I-6939.

...JA CONTADORA «NATIONAL». ...se vende caja contadora, eléctrica, ...completamente nueva, 4 gavetas. Gó...ez, Cuba 4. M-4741.

...E VENDE UNA CONTADORA, BUE...na y barata. Concordia y Arambu..., Bodega.

MUEBLES Y PRENDAS

BARRIENDO CON TODO

...uego cuarto: $20.00; camas: $3.00; ...os recibidor: $20.00; sillas: $0.50; ...nas a $2.00; escaparates: $..00; ...lunas: $10.00; camas para clíni...s Failun, sillas para inválidos, con ...s; piezas sueltas, a como quie... «La Moderna». Salud 3, entre Ga... y Rayo. A-6620.

VENTAS

56— MUEBLES Y PRENDAS

FAMILIA PARTICULAR: VENDE cuarto tres cuerpos, último tipo, de caoba, $65.00; comedor, Arte Moderno, $5000; otro, Renacimiento, 65 pesos; lámpara, $8.00; juego sala, finísimo, $40.00. Concordia 127, bajos.

CEDO CONTRATO DE UN FORD cerrado, año 1931. Muy poco dinero de contado y quedan por pagar cuatro paagrés de $26.00. Venga en seguida, pues me embarco. Agencia Ford, Edificio Carreño. Pregunten por Domínguez.

NO SIGA BUSCANDO: TENGO UN Ford 1934, que está como nuevo. Modelo de 4 puertas. Barato y doy facilidades. Elpidio, en Marina 25. Agencia Ford.

CUPE FORD, DEL 31, FLAMANTE. Muy barato. Agencia Ford, Edificio Carreño.

AHORA ES CUANDO TENGO UNA verdadera ganga: Buick abierto, magnífico. Barato y facilidades en el pago. Vean a José M. Alvarez. Agencia Ford, Edificio Carreño.

NADIE TIENE UN AUTOMOVIL como el Buick cerrado, del 31, con seis gomas nuevas, que le ofrezco con facilidades en el pago. Apresúrese y venga al Edificio Carreño, Agencia Ford.

VENDO JUEGO CUARTO $20.00; otro 3 cuerpos, $32.00; otro 8 piezas, butacón regio comedor caoba, maderas escogidas, todos arte moderno, lámparas, nevera itrolite grande. Estrella 129.

CEDO CONTRATO DE UN FORD cerrado, año 1931. Muy poco dinero de contado y quedan por pagar cuatro pagarés de 26 pesos. Venga en seguida, pues me embarco. Agencia Ford, Edificio Carreño. Pregunten por Domínguez.

NO SIGA BUSCANDO: TENGO UN Ford 1934, que está como nuevo. Modelo de 4 puertas. Barato y doy facilidades. Elpidio, en Marina y 25, Agencia Ford.

CUPE FORD DEL 31, FLAMANTE. Muy barato. Agencia Ford, Edificio Carreño.

AHORA ES CUANDO TENGO UNA verdadera ganga. Buick, abierto, magnífico. Barato y facilidades en el pago. Vean a José M. Alvarez, Agencia Ford, Edificio Carreño.

NADIE TINE UN AUTOMOVIL COmo el Buick cerrado del 31, con seis gomas nuevas, que le ofrezco con facilidades en el pago. Apresúrese y venga al Edificio Carreño, Agencia Ford.

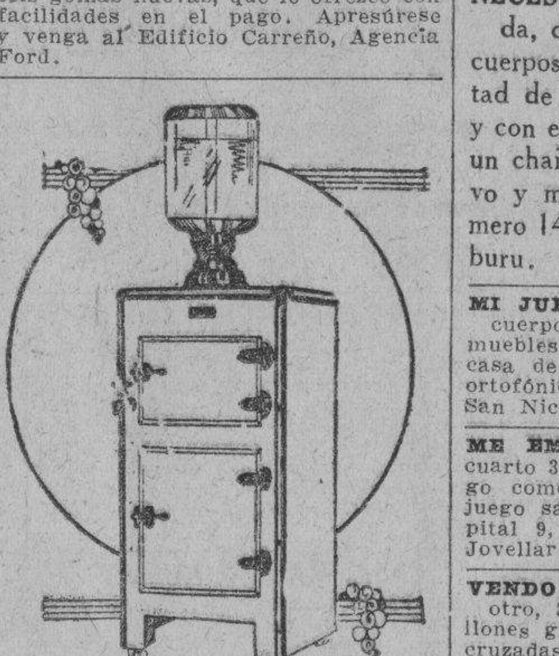

Las neveras "Sterling", son las más eficientes y económicas en precio: ($1.00 semanal) y en consumo de hielo. Aisladas con corcho. Serpentín especial patentado y esmalte de porcelana inalterable. Exhibición y venta, al contado y a plazos, en "La Casa Ruisánchez", Angeles 13 y Estrella, del 25 al 31. Teléfono: M-2024.

EN 5a No. 78, ENTRE PASEO Y 2, se vende muy barato juego de cuarto, un radio, lámpara de comedor, de bronce, y varios adornos Teléfono F-4628

MUEBLES, OPORTUNIDAD: GRAN cantidad, a precios bajísimos y con increíbles facilidades de pago: juegos de cuarto, comedor, sala y piezas sueltas. «La Predilecta», San Rafael 171, entre Marqués González y Oquendo. U-1729.

VENTAS

56— MUEBLES Y PRENDAS

SE VENDEN UNA COQUETA Y UNA cama modernista, color negro. Pueden verse, de 2 a 7, en Calzada 120, Vedado, esquina a 8.

POR EMBARCAR, VENDO MUY BArato, juego de sala y lámpara. Verlos, a todas horas. Inquisidor 28, entre Acosta y Luz.

POR EMBARCARME, VENDO JUEgo de comedor Adan y un juego de recibidor Victoria, en la cuarta parte del costo. Vellavista esquina Lawton Reparto San Miguel, Víbora.

FAMILIA PARTICULAR, VENDE cuarto, 3 cuerpos, último modelo, 80 pesos; comedor, Renacimiento: 70 pesos; otro, Arte Moderno: $55.00; living room; lámparas: $5.00. Salud 54, entre Escobar y Lealtad.

SE VENDE UN JUEGO DE CUARTO de 3 cuerpos, de caoba, nuevo, y se reforman y barnizan toda clase de muebles. Calle 13 entre Dolores y Concepción, Pasaje Iberia, teléfono X-2113.

SE VENDE JUEGO SALA, COMEdor y cuarto, juntos o separados, muy baratos, flamantes, a particulares y escaparate para caballero. Villanueva 44, urge venta. Luyanó.

OBJETOS DE ARTE. SALON TApicería "Aubusson" y alfombras "Bulles", mesa y reloj de carey y bronce. Servicios plata para te, platos y fuentes. Lindas vajillas **Dresden.** Bronces, cristales y mantelería. **I. esquina a 11, Vedado.**

Maquinas, Buros y Joyas

Radios, ropa. Empeño, compro y vendo: máquinas escribir, sumar, calcular, coser, archivos, cajas, burós, mimeógrafos, pupitres, equipajes, objetos de Arte, satélites y mesas. Llame y vea: Monserrate 39 y Parque Zayas. **A-8054.**

CASA ARECHAGA

«EL SIGLO»

TALLER DE EBANISTERIA

Si usted necesita muebles, visite esta casa, donde encontrará preciosidades, por poco dinero. Compre directamente y comprará lo mejor. **Manrique 139. Telf. A-6135.**

PARA FUTURO MATRIMONIO. CAsa completa de finos muebles, incluso Radio con Ortofónica Víctor. No mueblistas. Habana 61, de 1 a 3, exclusivamente. Domingo 9 mañana a 6 tarde. 56

SE VENDE JUEGO DE CUARTO, estilo americano, muy fino y original diferente a lo que se ve todos los días. No especuladores. Prado 36 apartamento 33.

SE VENDE UN JUEGO DE CUARto, completo, de caoba, moderno. Precio: 85 pesos. Puede verse, en Animas y Oquendo, Accesoria letra B., por Animas.

GANGAS

Vendo juego de cuarto, modernista, completo: $130.00, de caoba. Uno idem., Renacimiento Español. Costó: $500.00. Lo doy en $165.00. Frigidaire General Electric: $80.00. Juego recibidor: $25.00. Living room: $100.00 Radio Víctor: $37.00 y varias lámparas. Animas número 45, entre Aguila y Amistad. Telf. M-1743.

DOS JUEGOS DE CUARTO, ULTImo tipo, un mes de uso; el de 2 cuerpos: $19.00; el de 3 cuerpos menos de $32.00; radio y los demás muebles, baratos. Neptuno 220, entre Aramburu y Soledad.

VENDO MIS MUEBLES, COMPLEtamente nuevos. También auto cerrado, 4 puertas, 5 pasajeros, perfectas condiciones. Exclusivamente a particulares. Telf. FO-7329.

HOY MISMO VENDO, EMBARCO, juego cuarto 3 cuerpos, $29, otro regio 3 cuerpos, $60, sala, $30, comedor regio, $60; lámpara, sillones, ganga. Escobar 9, bajos, San Lázaro y Laguinas.

NECESITO VENDER, EN SEGUIda, dos juegos de cuarto, de tres cuerpos, últimos estilos, por la mitad de su precio. Están completos y con elegantes butacones. También un chaisslong, imitación cuero, nuevo y muy barato. San Rafael número 143-B., entre Soledad y Aramburu.

MI JUEGO DE CUARTO: $20.00; 3 cuerpos: $30.00, moderno y muchos muebles más, regalados. Quito mi casa de huéspedes; radio: 15 pesos; ortofónica: 7 pesos Sitios 40, entre San Nicolás y Rayo.

ME EMBARCO Y VENDO JUEGO cuarto 3 cuerpos, otro esmaltado, juego comedor renacimiento 12 piezas, juego sala, recibidor, lámparas. Hospital 9, bajos, entre San Lázaro y Jovellar.

VENDO JUEGO CUARTO: $23.00; otro, 3 cuerpos: $30.00; par de sillones grandes: $4.00; piano, cuerdas cruzadas, alemán, garantizado sin comején. Maloja 151, entre Lealtad y Escobar.

EL RAS...

Zanja y Lealtad y Galiano 44, le vende, por menos de la tercera parte de su valor, muebles de sello Modernista, con líneas clásicas, que denuncian el más refinado gusto. Sala, comedor, cuarto, mesas, vitrinas, butacones, divanes, cómodas, escritorios Renacentistas, cuadros, lámparas de cristal Bacarat, bronce, objetos chinos, muebles de Chiffay, sala dorados e infinidad de objetos, que damos al precio que usted quiera pagar.

EL RAS...

Zanja esquina a Lealtad
Telfs. U-4800 y M-7773.

VENTAS

56- MUEBLES Y PRENDAS

Muebles? Neptuno y Soledad

Donde encontrará un gran surtido en los estilos más en moda. A plazos, con grandes facilidades. Al contado, los liquidamos.

Compramos Maquinas Singer

También muebles y cambiamos por nuevos. Neptuno número 235, esquina a Soledad. U-1360.

MAQUINA «SINGER», DE OVILLO central, en perfecto estado: $23 00; un juego de sala, completo, en $16.00. Prado 31, bajos, entre Refugio y Genios.

ESTAMOS HACIENDO EL REPARto comunista más racional y justo entre paisanos, soldados y marinos, facilitándoles capital antes de poseerlo, lo que significa bienestar para usted y los suyos, con nuestros juegos de cuartos, comedores, salas, despachos, bufetes, burós, mesas de oficina y máquina, sillones fijos y giratorios etc. La sillería irrompible de Viena «Thonet-Mundus» modelos nuevos y a precios más bajos, por medio de nuestras facilidades de pago, en Galiano noventicuatro, la Casa Ros y Novoa. No damos jabón Castilla natural Rosnovoa.

OBJETOS ARTE

Realizamos gran surtido jarrones de porcelana finos, figuras de bronce, marfil, biscuit, lámparas, alfombras, gobelinos, pianos, radios, joyas e infinidad de objetos propios para regalos.

'La Predilecta'

SAN RAFAEL, 141, entre Oquendo y Soledad.

TELEFONO U-2530

VENDO JUEGO DE SALA O GABInete chino, muy fino y elegante. Precio: 80 pesos. Teléfono F-2430.

FAMILIA PARTICULAR, VENDE cuarto 3 cuerpos, último modelo, 80 pesos, comedor renacimiento. $70; otro arte moderno, $55. Levin Roon, Lámparas $5. Salud 54 entre Escobar y Lealtad.

VENDO JUEGO DE CUARTO, MOderno: $25.00; comedor: $28.00; sala: $30.00; escaparate de lunas: $9.00; sillas: $0.60; camas de hierro: $5.00; sillones: $1.50, J. del Monte 142, Puente de Agua Dulce.

VENDO JUEGO DE CUARTO, MOderno: $30.00; otro, finísimo, coqueta Modernista, baratísimo; comedor, 9 piezas: $35.00; recibidor, caoba: $18.00; radio: $20.00. Jesús del Monte 27, altos, una cuadra Esquina de Tejas.

VENDO CUARTO MODERNO, $28.00; 3 cuerpos, finísimo, 8 piezas; comedor 6 piezas; estos muebles son caoba. Arte Moderno; sala, $15. San Joaquín 60, Monte y Omoa.

FAMILIA VENDE MAGNIFICO JUEgo de cuarto, moderno; sala y comedor. moderno; bonito reloj de pie, Renacimiento; lámpara, radio RCA. Todo nuevo, San Miguel 97, bajos, entre Campanario y Lealtad.

MUEBLES EN GANGA

Juegos cuarto: $30.00; sala: $15.00; comedor: $30.00; escaparates $9.00; con lunas: $15.00; mesas correderas: $4.00; aparadores; $6.00; 6 sillas y 2 sillones: $10.00; máquinas coser. Se cambian y compran toda clase de muebles, pagando más que nadie. Se da dinero sobre joyas, muebles y objetos de Arte.

LA PRINCESA, SAN RAFAEL 107
entre Escobar y Gervasio. U-7926.

OBJETOS ANTIGUOS

A precios de verdadera ganga, por abandonar ese negocio. Aproveche la oportunidad de comprar barato, artículos de indiscutible mérito.

CARBALLAL Y HERMANOS

San Rafael 138, entre Gervasio y Belascoaín. **Telf. U-5744.**

BAULES Y MALETAS

Realizamos sólo por 10 días: 22 baúles-escaparates, 14 de camarote, 9 zapateras, 11 maletines y 55 maletas nuevas y usadas. **Salud No. 9 esquin a Rayo «La Casa Inglesa», M-7179.**

OBJETOS DE ARTE

Propios para regalos los hallará a precios muy reducidos en **«La Casa Inglesa», Salud y Rayo, M-7179.** Preciosidades en porcelana, bronce, mármol, marfil, etc., en lámparas gran surtido. Equipajes en general Compramos, cambiamos y vendemos muy barato. 56

REGALO MUEBLES

BRINDAMOS MEJORES MUEBLES desde los modestos a los más lujosos, módico precio Grandes facilidades pago. Especialidades en fabricación. Díaz y Chao, Neptuno 197 y 200 entre Belascoaín y Lucena. U-5154.

REMATO MAQUINA ESCRIBIR MImeógrafo. Balanzas Toledo, molino café, radios, cocina carbón, agua caliente, vidrieras, caja caudales, juego cuarto, microscopio, extinguidores incendio, jugo eléctrico, relojes encender y apagar vidrieras, Egido 18

MUEBLES A PLAZOS

No pierda esta oportunidad. Tenemos muebles para todos los gustos y situaciones, desde:

$1.00

Semanal

"LA GRANADA"

Neptuno 191 y 193.
Telf. U-4490.

VENTAS

56— MUEBLES Y PRENDAS

MUEBLES EN GANGA

Juegos de cuarto, Arte Moderno, $4.00 mensuales; comedor, caoba, último estilo: $3.00 mensuales; sala o recibidor, modernísimos: $3.00 mensuales; juego de cuarto, 3 cuerpos, caoba, últimas creaciones: $5.00 mensuales. Precios muy bajos.

"LA EMINENCIA", NEPTUNO 188

OBJETOS DE ARTE

Joyas porcelanas, figuras bronce y marfil, objetos plata, lámparas, radios, Frigidaire, relojes de pared y pie, gobelinos, juegos cuarto, sala, comedor, juegos cubiertos de plata, muebles antiguos. También tenemos enorme surtido en joyería fina. "Los Tres Hermanos", Consulado número 94. A-4775.

JUEGOS CUARTO, SALA, COMEDOR y piezas sueltas, de oportunidad. Grandes facilidades pago. Cambiamos, alquilamos y reformamos muebles, «La Predilecta», San Rafael 171, entre Oquendo y Marqués González. U-1729.

EXCELENTE APARATO DE CALIStenia, con ventilador portátil, sin motor, con una potencia hasta de 30 HP., le será obsequiado, en Galiano 94, a todo comprador del jabón Castilla natural, Rosnovoa. Además, puede adquirir, a plazos cómodos, muebles nativos y los irrompibles de Viena, J. Naveira, S. en C.

OBJETOS DE ARTE Y ANTIGUEdades, lámparas antiguas de cristal, candelabros de bronce, cubiertos de plata, jarrones de porcelana, alfombras, abanicos nácar, relojes de bronce, cómoda antigua. Calle 11 número 241, entre F y G, Vedado.

MUEBLES BARATOS

A verdaderos precios de ganga. Liquidación permanente de juegos de sala y comedor.

VENGA A VERNOS ENSEGUIDA

Ahorrará dinero. Facilidades de pago. Tomamos sus muebles a cambio, «La Casa López», Belascoaín 76, entre Jesús Peregrino y Pocito. Teléfono U-4541. 56

La Casa Mosquera

San Rafael 129 y 131. Telf. U-5437

Amueble su casa con gusto y con poco dinero. También le cambiamos sus muebles o hacemos el negocio que más le convenga. Háganos una visita, no perderá tiempo. La Casa Mosquera, San Rafael 129 y 131. Teléfono U-5437. Facilidades pagos.

57— UTILES DE OFICINAS

MUEBLES DE OFICINA, VENDO Y compro: archivos, burós, máquinas escribir, sumar, calcular, cajas hierro, ventiladores, Kardex, armarios acero, libreros, tarjeteros, satélites, Compostela 43, entre O-Reilly y Progreso. M-8638.

CAJA «MOSLER», SEIS PUERTAS. Vendo máquina escribir, sumar, archivos, burós, libreros, sillas giratorias, carpetas, banquetas, KaKrdex, satélites, estantes, tarjeteros, bancos. Compostela 43, entre O-Reilly y Progreso. M-8638.

CAJAS DE HIERRO, ARCHIVOS, burós, máquinas escribir, sumar, armarios acero, libreros, Kardex, ventiladores, percheros, sillas, sillones, butacas, armarios, banquetas, satélites, carpetas. Progreso 3, entre Aguacate y Villegas. M-8638.

MAQUINAS DE ESCRIBIR, SUMAR, calcular, mimeógrafos, archivos, Kardex, cajas, archivos hierro, bancos, carpetas, sillas, sillones, butacas. Progreso 3, entre Aguacate y Villegas. M-8638.

MAQUINA ESCRIBIR

máquina de sumar, calcular y de coser, muebles de oficina, joyería fina y relojes, equipajes de calidad.. Compro, empeño, vendo. «La Confianza», Suárez número 7, M-9603.

SALUD 11

Gran realización de muebles.

BAULES Y MALETAS

Cambiamos y compramos toda clase de objetos.

MUEBLES OFICINA

Archivos metálicos, pianos y radios.

Máquinas de coser y escribir. Visítenos y compare.

M-9136

BOLSA DE MUEBLES

DE OFICINA

Agentes de los muebles de acero "YAWMAN AND ERBE"

VENDEMOS Y COMPRAMOS

Nuevos y de uso: Archivos de acero, muebles caoba, cajas caudales, tarjeteros, Kardex, libreros, mesas, mobiliario de Colegios, procedentes de remates. Fabricamos a la orden. Compostela número 55, entre Obispo y Obrapía. A-7744.

VENTAS

57— UTILES DE OFICINAS

VENDO BURO PLANO TAMAÑO mediano, nuevo, por lo que ofrezcan. San Mariano letra D, entre 10 de Octubre y Buenaventura, próximo a Buenaventura Víbora.

BUREAU PLANO GRANDE, GAVEtas mejores, todo de caoba, completamente nuevo, baratísimo. Cristina 10 oficina Restro Auitomóviles «El Hispano».

MUEBLES DE OFICINA, VENDO Y compro: archivos, burós, máquinas escribir, sumar, cajas, armarios acero, libreros, satélites, tarjeteros, mimeógrafos. "La Nacional", Villegas 93, entre Teniente Rey y Amargura. A-9915.

58— LIBROS E IMPRESOS

LIBRERIA «ALBELA», CONTINUAS novedades científicas y literarias. Libros de Enseñanza Elemental y Superior, Revistas de Modas, Agencia exclusiva «Le Femme Chic», de París; «Chic Parisién» y todas sus publicaciones, las mejores del Mundo. Pídalas en esta Librería. Compra y venta de libros antiguos, con grabados preferentemente cubanos o que traten de Cuba, Belascoaín y San Rafael. U-5783, Apartado 511, Habana.

59— RADIOS

GANGA: PHILCO DE NUEVE BOMbillos, lujoso gabinete, en perfecto estado: $35.00. San Rafael 14 y medio, departamento 204, altos de «La Granada».

VENDO RADIO VICTOR OCHO TUbos, onda corta y larga, otro gabinete, nueve tuvos;otra R.C.A., 33, siete tubos, $12.00. Concordia 156 D, altos.

RADIO- FONOGRAFO ELECTRICO vendo uno casi nuevo, maravilloso tono, elegante gabinete, 11 tubos, coje México, etc., gran repertorio discos nuevos. Prado 13. Teléfono M-5007

VENDO RADIOS DE TODAS MARden verse a todas horas en Escobar cas con cince pesoos de fondo. Pue A solicitud llevo catálogos a domici-87½ primer piso, esquina Neptuno. lio. M-1542.

HAGA SU AGOSTO

Radios Majestic, Atwater Kent, Grunow, RCA., otros 1936 llegaron. A plazos, desde $6.00, entrada. También cambiamos. Véalos pronto, Monte 217, altos, esquina a Figuras. M-8542.

VENDO RADIOLA R.C.A. VICTOR, 9 tubos, lujoso muebole en perfecto estado, se garantiza. Verlo en Consulado No. 66, entre Refugio y Genios.

RADIO VICTOR 1935, ESTA NUEVO, la propiedad lo garantiza. Lo doy menos de 25 pesos. Agradecería tratar con particular; y todos los muebles de casa. Neptuno 220, entre Aramburu y Soledad.

SE VENDE LINDISIMA RADIOLA R.C.A. Víctor completamente nueva, lujoso mueble; no compre Radio sin verla, a todas horas en Refugio 2, altos, esquina a Morro.

VENDO RADIOS USADOS, DESDE $12.00, hasta $32.00, onda corta. Siempre tenemos Radios Víctor, Majestic, Philco, Grunow y otros de oportunidad. Grunow, todas ondas, últimos modelos, desde $5.00 mensuales. Un año de garantía. Aceptamos radios y pianos usados. Agencia Grunow, Jesús del Monte 27, una cuadra Esquina de Tejas.

RADIOS ERLA, PARA ONDA CORta y larga. Lujoso gabinete, preciosas voces y largo alcance. Coge Europa como las Estaciones locales y le cuesta menos que otros. Pida demostración a «El Radio», Lanuza y B., Reparto Almendares. Teléfono: FO-2603.

RADIOS DE OPORTUNIDAD, DE marcas garantizadas, circuitos Superheterodino. También especiales para fincas. Facilidades de pagos. Garantía absoluta por años. Mueblería «La Predilecta», San Rafael 171. U-1729.

RADIO EN PERFECTO ESTADO, véndese baratísimo; mesitas para radio, a $1.20. Curazao 30, bajos.

60—INSTRUMENTOS DE MUSICA

ESTUEPNDO PIANO ALEMAN, DE gran marca, acabado de sacar de caja. Aún no fué estrenado. Vale 800 pesos. Se liquida como piano de uso. No es anuncio, es realidad. Convénzase, Dragones frente al Teatro Martí.

"LA PREDILECTA"

SAN RAFAEL 141

Por lo que usted quiera pagar, le daremos el piano que necesita. Liquidamos un enorme surtido de pianos finos, propios para personas de gusto y al alcance de todas las fortuna. Facilidades de pago. Visite nuestros grandes salones de exposición.

"LA PREDILECTA"

SAN RAFAEL Y OQUENDO.
TELEFONO: U-2530.

VENTAS

60—INSTRUMENTOS DE MUSICA

PIANO STEINWAY, CUARTO COLA y Bonich, vertical. Se dan facilidades de pago. San Rafael 57, bajos, esquina a Campanario. Telf. M-4866.

VENDO PIANO MODERNO, EN PERfectas condiciones. Grandes vol c esLo doy muy barato, Urge venta, no reparo precio. Informan: Prseverancia No. 1, casi esquina a San Lázaro.

VENDO PIANO COMPLETAMENTE nuevo, último modelo, gran marca, casi regalado. Véalo, calle 12 número 7, entre F. y G., Reparto Batista, frente a Destilería Habana. X-2139.

UN BUEN PIANO, FRANCES, EN muy buenas condiciones. Lo vendo en 39 pesos. No tiene comején. Véalo en Dragones, frente al Teatro Martí.

AFINADORES

AFINE SU PIANO, POR $2.00, CON toda garantía y seguridad. Manuel Domínguez, afinador mecánico, graduado en la Escuela «Danguard», de New York. Taller de Reparaciones: Zulueta 36 y medio. Telf. M-3040.

AFINADOR-COMPOSITOR DE PIAnos, pianolas, del Conservatorio de Música «Masriera», del Veadado. Experto graduado en Michigan, Estados Unidos. Trabajos garantizados. Precios módicos Afinar: $2.00. Avisos: Profesor Vidal Cuvelier. Teléfono: A-8606.

61— DE ANIMALES

VENDO A PRECIO DE SITUACION mulos, carros y arreos de todas clases, caballos mulos de monta y pony, 4 potros sementales, 7 y media cuartas, bonito color. Carros cerrados para lecheros y panaderías. Domingo Jarro, Marina y Atares, Jesús del Monte. X-2876.

SE VENDEN VACAS RECENTINAS de raza y buenas lecheras. (De mucha leche). Novillos y toros de pura raza. Informan en Ayestarán No. 1 y teléfono U-1129.

GANADO CEBU, PROPIO PARA criados de gusto, se venden un toro y tres novillas, (hijos de sementales importados), Martínez, carretera Rancho Boyeros a Wajay, teléfono F.O-2339.

VENDO HERMOSOS EJEMPLARES Chow-Chow, de un mes, a precio sumamente bajos. Zequeira No. 16, entre Infanta y Cruz del Padre, Cerro.

SE VENDEN PERRITOS SPITZ, LEgítimos, muy baratos. Calle Buenavista entre Mendoza y Godínez. FO-1754.

OBJETOS VARIOS

VENDO VARIAS VIDRIERAS MOdernas de todos tamaños, baratas nevera y cantina, 20 mesas vitrolite y mármol, vidriera de lunch. Informes Estrella 109 por Campanario, Carpintería.

SE VENDE UN CINE KODAK, DE 16 M.M. la película y con 9 cintas de 100 pies cada una. Informan Calzada de Jesús del Monte. No. 579, altos.

SE VENDE LANCHITA GASOLINA, 22 pies, motor marino, documentación en línea. Informes M-7793, señor Reyes Marrero o en San José 7, Gabinete Dental.

CAMARA FOTOGRAFICA, ZEIS Ikon, tamaño 120. Lente anastigmático nominar 1-4-5. Disparador automático, filtro amarillo y estuche de bcuero. Se vende barata. Véala en la tabaquería, Dragones 1.

GANGA COMO NUEVO REFRIGErador General Electric, modelo 142 tamaño de una puerta, $95.00. Concordia 156, D, Altos.

VENDO COCINA CARBON PROPIA para finca, también una caja hierro y una máquina de sumar portátil Informan: Hernández, Muralla 7. Teléfono M-9206.

SE VENDE PESA TOLEDO DE 30 libras, nueva completamente, propia para establecimiento de Víveres finos. Informan en 12 y Zapata, Café Vedado. Teléfono F-3022. Suárez.

VENDO MOLEDORA DE CARNE, marca Tuterprise, sin estrenar. La garantizamos. Precio: 140 pesos; y una caja de caudales, de 6 puertas, nueva, moderna. Precio: 300 pesos. Informan: de 4 a 6, Sitios y Escobar, Bodega.

VENDO UNA MAQUINA PARA CORtar muestra de tela, en $35.00; una contadora National y una vidriera, de oportunidad. Cano, Habana 116 y medio, entre Teniente Rey y Amargura.

VENDO VIDRIERAS CONTADORAS, molinos, mesas Vitrolite, sillas, banquetas, pesas, exprimidoras de jugo, rebanadoras de jamón. Enseres en general. Servimos pedidos al Interior. También compro. Cano, Habana 116 y medio, entre Teniente Rey y Amargura.

VENDO: VIDRIERAS, CONTADOras, molinos café, mesas Vitrolite, sillas, banquetas, pesas, enseres comercio en general. También compro en cualquier cantidad. Cano, Habana 116 y medio, entre Teniente Rey y Amargura.

CEBOLLINOS DE CANARIAS, ACAbamos de recibirlos. Garantizamos la más alta calidad y la mejor germinación. Pajarería «La Bolsa», Neptuno número 155, Telf. U-6957.

Dinero-Hipotecas

63— SOLICITUD

TOMO $3.000 PRIMERA HIPOTECA pago razonable interés; pero con puntualidad. Sobre «Blocks» de casas modernas (valuadas $30.000). Reparto «La Sierra» (lo mejor) Interesado: I-6732.

SOLICITO 9,000 PESOS EN HIPOTEca al 9%. Buena garantía por un año. Informes Industria 160, García.

1a. HIPOTECA NECESITO 3.000 PEsos casa centro ciudad terreno dividido en 4 casitas. Solo trato direito. Teléfono F-4384, sólo por la mañana de 9 a 12.

64— OFERTAS

HIPOTECAS. URGE COLOCAR 15.000 pesos fraccionados desde $300, Habana y Repartos, para bóvedas y panteones desde $50. Mucha reserva, firmas al día. L. Llanes, Sitios 42 esquina San Nicolás, M-2632.

DINERO SOBRE JOYAS, MUEbles, máquinas escribir y coser. Módco nterés. Se lquidan a precos baratísimos, infindad de objetos, procedentes contratos vencidos. "La Nacional", Villegas 93, entre Teniente Rey y Amargura.

DINERO

Doy grandes y pequeñas cantidades en primera hipoteca, desdo el 7 por ciento, en adelante, para La Habana y sus Barrios. Compro y vendo casas solares y créditos hipotecarios. Compro y vendo Bonos y Acciones.

JULIO C GRANDA

Obrapía 33. Telfs. M-5921 y F-5759.

DINERO SOBRE JOYAS
DESDE EL 1%
LA CASA MUXELLA
Neptuno 13.- Telf. A-0309

Dinero-Hipotecas

64— OFERTAS

DINERO SOBRE PANTEONES, BOvedas, alquileres de casas. $25.00 ofrezco sobre casas, fincas rústicas Solares desde 200 pesos. Venga con escritura. Resuelvo con rapidez. Rayo número 8, Notaría. Sr. Escobar.

PRESTAMOS

Dinero sobre joyas
Desde el 1%
Compramos y vendemos joyas y muebles.
LA PERLA
Animas 84, esq. a Galiano.
A-8222.

DINERO

No pierda tiempo. Cuando necesit tomar dinero en hipoteca o Pagarés vea a M. Fernández, San Ignacio 50 Telf. M-9272. De 2 a 5. Operación rápida y absoluta reserva.

65— BONOS Y VALORES

N. GELATS Y COMPAÑIA

106 Aguiar 108 esquina a Amargura

CAJAS RESERVDAS

Las tenemos en nuestras bovedas construidas con todos los adelantos modernos y las alquilamos para guardar valores de los interesados. En ésta oficina daremos todos los detalles que se deseen

BANCO ASTURIANO: COMPRO BOnos y Acciones Compro Acciones Compañía Cubana Electricidad. Compro y vendo Bonos y Acciones de todas Compañías, cotizables y no cotizables en la Bolsa, Manuel Piñol, Obrapía núm. 17.

PARA LAS DAMAS

70- INTERES PARA LAS DAMAS

MODISTA. SOMBRERERA. TIÑO, hago, reformo, plancho, engomo: 30 centavos. Vestidos: corto y entallo: 50 centavos. Hechura $1.00 San Rafael 41 (1 cuadra Galiano) .Farola puerta.

CASA «ESTRUGO» MORRO LETRA B, esquina a Cárcel. Trabajos artísticos en bordados de todas clases, cordones y monogramas. Encajes e incrustaciones, dobladillo de ojo.

APRENDA CORTE Y COSTURA

El sistema Alemany es la preparación más sólida y útil para la mujer. Estudios que ofrecen garantías, modernos, completos, fáciles y agradables. Hágase profesora titular en el Instituto «La Central» S. José 9. Inventora: Matilde A.Vda. de Raurell, o aprenda en las sucursales, por mis competentísimas profesoras: Sra. de Orfila, Luz 26; Sra. de Landa, Bernaza 47; Sra. Romero, Octava y Tejar, Lawton; Sra. Juanita, Marqués González 29; Sra. Carmen, Jovellar 39, entre M. y N.; Srta. Hortensia, Atocha 6, Cerro; Sra. Matutina, Alejandro Ramírez 12; Sra. Luz, Enrique José 7½, Camagüey; Sra. Vda. de Faguet, Colón 7, Colón; Srta. Marina, Río 5, Matanzas; Srta. Luisa, Ayton 331, Cárdenas; Srta. Nélida, Central «Perseverancia»; Sra. Adelaida, Apodaca 23-B; Sra. Cedelina Cruz, Luyanó 249; Srta. Hilda Sierra, Casa Blanca; Srta. Padilla, Lawton No. 29, Víbora. Todas cortan moldes y trajes a la medida. Vendo métodos modernos con grabados y explicados, al alcance de todas inteligencias. Precio: $4.00, y 30 centavos Express. Clases gratis al Interior. Infórmese y remita sobre y sello. Nota: Toda la que esté graduada de otro antiguo sistema y desee mi moderno «Alemany», escríbame. Clases por correspondencia y a domicilio.

SEÑORAS Y SEÑORITAS

Existe un medicamento exclusivamente para las mujeres. Se llama: «Gotas Metrol». Tomando las «Gotas Metrol», desaparecen los dolores y se regulariza el período menstrual. Las «Gotas Metrol» son de efecto seguro en las suspensiones de 30 a 60 días. Pidan prospectos. Depósito: Farmacia del Dr. Mata, San Lázaro 402, Habana, Teléfono U-6815.

ELECTROLYSIS

EXTIRPACION DE LOS VELLOS

de la cara, muslos, piernas, etc., por medio de la electricidad. Tratamiento definitivo y garantizado. Sra. Alexandra Calle Tercera No. 381, entre 2 y 4, Vedado. Habana.

SEÑORA O CABALLERO: NO SUfra de los pies. Encárguenos su calzado a medida. Modelos elegantes. Especialidad para pies delicados o defectuosos. Pasamos a domicilio, «El Rosal», Real 65, Puentes Grandes. FO-3421. Aceptamos encargos a toda la Isla. Escríbanos.

ENSEÑANZAS

75- PROFESORAS-PROFESORES

INGLES PARA CORRESPONDENcia, en seis meses. Tres pesos mensuales. Escribir: Vicent S. Brown P. O. Box 885, Miami, Fla.

INGLES, PROFESOR CON EXPEriencia en academias. Tel. M3874, preguntar por Montané, a las 7 p.m.

PROFESORA DE INSTRUCCION: da clases a domicilio y en su casa, prepara para exámenes ortografía y aritmética práctica. Especial para niños poco estudiosos. M-8734. Chacón No. 19.

PROFESORA DE 1a. Y 2a. ENSEñanza, años de practica. Clases a domicilio y en su casa. Preparatoria con inglés. Aritmética mercantil. Doy referencias. Teléfono: F-2635.

PROFESOR OFRECE SUS SERVIcios especialidad idiomas: francés e inglés, como profesor interno en colegio en cialquier parte de la República. Pocas pretensiones. Escribir a Ricardo Hernández, Colegio Ortiz, Concordia 161, altos, Habana

ALUMNOS DEL INSTITUTO

Están a tiempo para examinarse en Octubre, matriculándose en el GRAN CURSILLO organizado por la Cooperativa de Estudiantes y patrocinado por la Academia «Bravo». Clases por Catedráticos del Instituto, diurnas y nocturnas. Preparatoria, Primero y Segundo Año: $4.00; Tercero y Cuarto Año: $5.00. Mecanografía, Taquigrafía, Normales, Comercio. Neptuno y Lucena: U-2627.

SEÑORITA PROFESORA DE PIAno solfeo y teoría, desea dar clases en colegio o Academia, también en su casa, 3 pesos a domicilio, 5 pesos o cambia clases de violín o mandolina, por piano. Revillagigedo 115 entre Esperanza y Alcantarilla.

$1.00 MENSUAL: 8 ASIGNATURAS. Todas inclusive. Inscribiéndose hoy, úlotimo día. Aproveche: Inglés, Taquigrafía, Teneduría, Mecanografía, Gramática, Ortografía, Aritmética, Caligrafía. Teléfono U-4782. Nueva del Pilar 14, altos.

ESTUDIANTES DE PREPARATOria. Dr. Vivanco atenderá personal mente un grupo de alumnos, comenzando Septiembre 2. Cuotas reducidas. Local del «Cuban American College». Zulueta 36½, Teléfonos A-2755 y M-3086.

MISS CHRISTIAN TIENE HORAS disponibles para dar clases privadas y colectivas de Inglés y francés a domicilio y en su casa. Línea esquina 14. F-3301. Prepara para exámen.

LECCIONES DE GUITARRA

Canto, Piano y Mandolina. Plan rápido y económico. Jesús María y Habana, por Jesús María.

PROFESORA DE TAQUIGRAFIA «Pitman», Mecanógrafia al tacto, Ortografía, Instrucción, Corte y Costura, Bordados. Da clases particulares y en Colegios. Enseñanza práctica y rápida. Precios módicos. Teléfono X-3406.

¿NO ES ASI LA VIDA?

Por Dante Quinterno

M.E.C.D. 2016

ENSEÑANZAS

75- PROFESORAS-PROFESORES

INGLES. .CLASES A .CUALQUIER hora. Precisión y formalidad. Pronunciación correcta. Farnes. Profesor de Londres. Perseverancia No. 42 bajos.

BAILES MODERNOS (TOMASIN)
Positivamente enseño, con práctica: Danzón, Son, Paso Doble, Blues, Vals, Fox Trots, Tango Salón. Voy a domicilio. Seriedad y garantía, San Nicolás 264, entre Gloria y Misión, a dos cuadras de Monte.

ABOGADO AMERICANO, GRADUAdo en la Universidad de Yale, da clases colectivas y particulares, de inglés. Puede verlo, cualquier día de la semana , a las 12 m. o las 7 p. m., San Rafael 139, entre Oquendo y Marqués Gonzalez .

EMILIA A. DE CIRER, COMPETENte Profesora de Piano y Mandolina, Teoría y Solfeo, incorporada al Conservatorio **Peyrellade.** Enseñanza efectiva y rápida. **Clases a domicilio** Precios moderados, Virtudes 2-A., Hotel Washington. **Telf. M-3613.**

STUDIO MUSICAL, EMMA BADIA. Clases de piano y armonía, por profesora graduada del Instituto of Musical Art de New York. Muralla 117, 2o. der. Telf. M-8878.

INGLES, TAQUIGRAFIA (INGLESA yespañola), Teneduría, Cálculos Mercantiles, Aritmética, Algebra, Caligrafía, Mecanografía y Ortografía. Enseñanza a domicilio, por el Profesor F. Heitzman, Monte 103, altos. M-9247.

CORTE MODERNO NACIONAL
«SISTEMA MENDEZ»
Reeconocido como el más completo y rápido para aprender a cortar y coser con perfección. De venta: «El Encanto», «La Filosofa» y «Academia Méndez». La autora del método avanzado de corte y costura, señora Josefina Méndez de Lana, brinda a las damas oportunidad de aprender este arte interesante en su Acanemia, a domicilio o correspondencia. Moldes a medidas. Estricta moralidad. **Neptuno No. 81, altos.**

PROFESORA FRANCESA GRADUAda Universidad de Paris, da clases de francés a domicilio y en su academia. Preparación para exámenes. Se hacen también traducciones. Telf F-2658.

BACHILLERATO
PROFESORES DEL INSTITUTO ACADEMIA RABIÑA
EL NUEVO CURSO COMIENZA EL DIEZ DE AGOSTO
Prepárese para los exámenes finales del mes de Septiembre. Puede recuperar el tiempo perdido. El curso comienza el diez de agosto. Todas las asignaturas del Bachillerato, explicadas por profesores del Instituto. Cuotas módicas. También se cursan las asignaturas de la E. Profesional de Comercio. **Academia Rabiña,** Neptuno y Manrique, altos. A-9222 y M-7849.

PROFESOR DE BAILES
Precios módicos. Enseñanza rápida y Son, Fox, Tango, Blues, etc., etc. Doy clases a domicilio. Ismael Servalló, Cárdenas número 3, segundo piso.

PREPARATORY SCHOOL, CALLE CALLE 8 Y 9, VEDADO
Comenzará su curso el 5 de Septiembre. Enseñanza en inglés y español. Kindergarten, Primaria y Superior. Economía Doméstica. Se admiten pupilos y medios pupilos. Informan: Mrs. Pawsey. F-4296.

76— COLEGIOS

INSTITUTO "AMERICA ARIAS"
Calzada 56, esquina a F., Vedado. Telf. F 2914. Pupilas o pupilos por la cuota mensual de diez pesos ($10.00), dándole cama y la ropa de la misma, incluyendo el lavado de ropa. Por 33 centavos diarios, puede su niña o niño estar bien atendido, en ambiente moral de 20 años de lucha escolar. Las niñas están en la planta alta, aisladas de los niños. 33 centavos diarios.

INSTITUTO "AMERICA ARIAS"
Calzada 56, esquina a F., Vedado. Telf. F-2914.

CARLOS CABALLERO MENDEZ
Director Propietario.

CABALLERO
Academia atendida por Profesores de la Escuela Profesional de Comercio: Teneduría de Libros (partida doble), Inglés, Mecanografía, Taquigrafía Pittman, Ortografía, pueden cursarse: $1.00 al mes, por asignatura.

San Rafael 139, altos.

CUBAN AMERICAN COLLEGGE
Enseñanza Elemental y Superior. Inglés correcto en todos los grados por profesoras americanas. Educación esmerada en ambiente moral elevado. Preparatoria a cargo de Catedráticos. Comienza el curso en Septiembre 2. Director: Dr M. R. Vivanco. Teléfonos A-2755 y M-3086. Zulueta 36½. Habana.

ACADEMIA DE IDIOMAS ROBERTS, Malecón 31. Teléfono: M-2124. ¿Desea usted aprender inglés? Compre el método Roberts. Se recomienda por sí solo. Distinción. Eficiencia. Garantía. Cuarta Edición: $2.00.

"SAN ELOY"
Colegio y Academia. Fundado en 1907. Primera y Segunda Enseñanza. Preparatoria, Bachillerato, Comercio, Idiomas, Cultura Física. Cursos preparatorios especiales. Admitimos pupilos, medio pupilos y externos Cerro 620. Telf. I-6002. Pida prospectos.

77— ACADEMIAS

INTERNOS
¿Tiene problema con sus niños? Nosotros lo resolvemos. Comida sana y abundante. Estudios comerciales. Corte y Costura «Alemany». Bordado a máquina. Inglés diario. Colegio Academia Mercantil Luz 26, Habana.

ENSEÑANZAS

77— ACADEMIAS

ACADEMIA RABIÑA
EL NUEVO CURSILLO COMIENZA EL 10 DE AGOSTO
BACHILLERATO
Clases individuales inglés, Francés, Alemán, Taquigrafía «Pitman» y «Gregg», Mecanografía, Ortografía, Teneduría de Libros, Correspondencia Comercial, Aritmética. TAMBIEN CLASES POR CORRESPONDENCIA. Ingreso E. Ingenieros, Arquitectos y Veterinaria. Curso Procurador. Pida **Prospectos. Neptuno 78 y 80, altos, esquina Manrique. Telfs. M-7849 y A-9222.** 77

ACADEMIA "BRAVO"
Ingresos: Escuelas de Ingenieros, Veterinaria Normales, Técnica Industrial y Comercio. Ingreso y todas las asignaturas del Bachillerato. Idiomas, Taquigrafía, Comercio, Ortografía y Mecanografía. Clases diurnas y nocturnas para ambos sexos. Neptuno entre Belascoaín y Lucena Teléfono U-2627.

OBSEQUIO
DE LA ACADEMIA DE COMERCIO
LUIS B. CORRALES
Los que presenten quince centavos en sellos, recibirán una Aritmética Mercantil práctica. Clases: Teneduría de Libros, Taquigrafía, Ortografía e Inglés. Clases de Mecanografía: $1.00 mensual, una hora. Clases individuales. Lealtad 141, entre Salud y Dragones.

INTERES GENERAL

INJERTOS DE NARANJA DE DIStintas variedades, se venden baratos, si se compra cantidad. También se venden posturas de hortaliza. Informa: CUERVO. A-4446. I-G

SOUVENIRS INDIOS, ESPADAS, flechas, perfumes, libros, monedas, curiosidades, plantas, novedades. Remitiendo 10 centavos, recibirá catálogo ilustrado acompañando entretenido rompecabezas, 7 piezas «Gall», Monte 78. Habana.

Regalo de $50 a $100
Por pruebas de vendedores clandestinos de Medicinas sean o no robadas que no den Factura ni Timbre Nacional.
Sr. Andreu - Tel. I-3515

SEMILLAS DE HORTALIZAS, DE confianza, acabadas de recibir, a granel y en sobrecitos litografiados. Soliciten lista de precios La Comercial Agrícola», Habana No. 85, Habana I.G.

CONTABILIDAD, SUSPENSIONES de Pagos, Revisiones, Implantación de Sistemas. **Antonio Pendás,** Cuba 122 Habana.

"EL CASTILLO DE FARNES"
La casa más surtida de La Habana, en productos españoles. Recibimos percebes y merluzas, en todos los barcos regulares. Háganos una visita y deléitese comiendo en nuestro restaurant, Monserrate y Obrapía. Telf. M-4225.

ALQUILERES

79— HOTELES

HOTEL ROMA
de
DIEGO S. FRANCHI
O-Reilly esquina a Aguacate.
Situado en el centro comercial. Lujosas y frescas habitaciones, con baño privado. Comida exquisita. Visite el **Hotel «Roma»** y convénzase.

HOTEL NEW YORK
Dragones 16, al lado Cuban Telephone, 100 habitaciones, baños privados, agua caliente, elevador. El más propio para familias del Interior. Máximo en comodidad, por mínimo precio. Abónese diario y por meses. Grandes rebajas. **Los mismos dueños del Hotel Boston**

HOTEL "VANDERBILT"
Lo más alto, saludable y económico. Neptuno 309, esquina Mazón. Habitaciones de esquina, con baño privado, propias para quien convenga vivir cerca Universidad o los Hospitales Calixto García y Mercedes.

HOTEL San Luis
Belascoaín núm. 5.
Telfs. U-1081 y U-1082.
(Doble línea de tranvías por el frente).
Habana, Cuba.
Si usted desea veranear a poco costo, combinando las ventajas de la ciudad y la playa, venga a esta casa, situada a doscientos metros del mar, y pida precios.
Contamos con 150 habitaciones, todas con baño y agua caliente, atendidas por amables y eficientes camareros.
El mejor anuncio de esta casa es el gran número de distinguidas familias, que allí residen, permanentemente.
Nuestro salón-restaurant, mirando al mar, es el más fresco de La Habana. Y nuestro lema invariable es y será: modicidad y servicio.
(HAY GARAGE PROPIO)

ALQUILERES

79— HOTELES

Hotel ANDINO
S. LAZARO 490, ESQ. M. U-2553
Unico en su clase. Moderno, céntrico, amplio, fresco, saludable, frente Universidad. Conviene para los que necesiten vivir cerca de los Hospitales Calixto García o Mercedes. Habitaciones con baño privado, balcón, hermosa vista. Con 3 exxcelentes comidas: $45.00, matrimonios. Una persona, desde $26.00. Apartamentos con o sin muebles y asistencia. Precio sin competencia. Garage propio y ascensor. Esmerado servicio en mesas separadas.

Hotel 'SAN CARLOS'
EL CALOR NO MOLESTA EN ESTE HOTEL
Frescas y ventiladas habitaciones. Agua a todas horas. Comida selecta, española y criolla. Servicio esmerado.
Precios por mes, con comida:
Una persona $30 á 40
Matrimonio $45 á 60
Hay apartamentos familiares. Egido y Monte.
PLAZA DE LAS URSULINAS

HOTEL «PRADO». HABITACIOnes con vista a la calle e interiores. Abundante agua caliente y fría. Elevador toda la noche. Magnífica comida en roof garden. Prado y Virtudes 79.

HOTEL 'IDEAL ROOM'
PRADO 93-B., (POR PASAJE)
¿Desea vivir en casa tranquila, mejor que en su propia casa? Visite esta gran casa, aunque sea por curiosidad. Por dentro, la mejor. Precios para matrimonios, con comida y toda asistencia, desde $35.00 a $45.00. Hay apartamentos de dos habitaciones, con balcón y baño a Prado. Exigense referencias de moralidad y pagos.

Hotel Roosevelt
AMISTAD Y SAN MIGUEL
$50 Matrimonio con tres excelentes comidas. mensuales.
Apartamentos para familias. Todos con baño privado. Elevadores día y noche.

THE SAVOY
F. Y 15, VEDADO
Telf. F-6616.
Situado en un lugar alto del Vedado. Con fácil y frecuente comunicación, con la Ciudad y Repartos. Rodeado de jardines. Con 600 metros de hermosos portales. Las habitaciones tienen ventilación directa, teléfono, baño privado, con agua fría y caliente. Precios moderados, incluyendo tres excelentes comidas. El servicio en mesas separadas, para cada familia.

TROTCHA
CALZADA Y DOS, VEDADO.
Próximo a los Baños de Mar. Economía. Confort. Amplias y frescas habitaciones con baño privado y todo servicio, rodeado de jardines Una persona: 35 pesos. Dos personas, desde 55 pesos. F-2383.

80— CASAS DE HUESPEDES

CASA DE HUESPEDES: CUANDO quiera vivir bien, visite Aguila 113, esquina a San Rafael. Casa de estricta moralidad y encontrará lo que usted desea.

81— CASAS DE COMIDAS

SERVICIO DE CANTINAS A DOMIcilio. Precios: una persona, $0.40; dos:$0.60. Buena comida y hora fija. Pruebe y será nuestro cliente. Bar «Eol Polo», Reina y Angeles. Hablen con el cocinero.

BAR «EL POLO»: PARA LOS QUE tengan que comer en Fonda, le recomendamos esta casa. Abonados: $15.00 y servimos cubiertos: $25.00. A la carta: 8 y 10 platos, Reina y Angeles.

82— APARTAMENTOS

SE ALQUILA UNA ESPACIOSA SAla con agua corriente, propia profesional o matrimonio sin niños, casa de familia. Campanaria 33, altos, entre Animas y Virtudes.

J. ESQUINA 21. ENTRADA VEDAdo. Apartamentos nuevos, cómodos, fresquísimos. Preciosa vista al mar y rápidas comuinicaciones Uno o dos dormitorios y demás comodidades. Informa Avelino.

APARTAMENTO ESTILO ESPAÑOL, rodeado de espacioso jardín, sala, comedor, habitación, cocina, baño, traspatio, A., entre 10 y 12, Almendares: $15.00. Llave, Bodega de la esquina. Informes: F-3055.

ALQUILERES

82— APARTAMENTOS

S EALQUILAN DOS DEPARTAMENtos, en el Edificio Arcos, Calle F., entre 19 y 21, Vedado, uno grande y otro pequeño. Informes, el Conserje.

SAN MIGUEL 306, BAJOS, ENTRE Mazón y Basarrate, 30 pesos, sala, ga informan en el Vedado F esquina a 19, teléfono F-2313

CASAS APARTAMENTOS, ACABAdos de pintar, modernos y ventilados; sala amplia, 4 cuartos, precioso baño intercalado, balcones a la calle, comedor, bonita terraza, cocina de gas, calentador, baño de criados. Apartamentos más chicos con todas comodidades. Precios razonables. Edificio Padrón, Neptuno 251, entre Aramburo y Hospital. U-5158 y U-5402.

EN EL EDIFICIO MAS LUJOSO Y mejor situado de la Habana se alquilan un apartamento y una habitación. San Rafael 37, altos, a cuadra y media de Galiano.

SE ALQUILAN APARTAMENTOS modernos en San Miguel 96, a una cuadra de Galiano. Informan en la Tintorería.

VEDADO: FAMILIA HONORABLE, alquila apartamento con entrada independiente, de dos piezas, lujoso baño privado, hay garage. Asistencia, si la desean. 11 número 131, entre K. y L.

ALQUILO APARTAMENTO CON vista a la calle, lavabo agua y luz toda la noche, casa de moralidad en la misma hay otra interior. Zulueta 34, frente al Instituto.

83— DEPARTAMENTOS

20 PESOS: ALQUILO DEPARTAmento alto, Salud 154, sala, comedor, 2 cuartos a la calle, baño completo, cocina y azotea independiente. A-5669 y M-6204. J. Posse.

EGIDO 65, ESQUINA A MERCED, alquilo amplio departamento, balcón a dos calles, para gabinete, consultorio, oficina, en fin, informan en los bajos, café. 83

AGUILA 157, ENTRE BARCELONA y Dragones. Se alquila departamento, tercer piso, dos habitaciones y cocina. Todo moderno y fresco. Informes: departamento 2.

SE ALQUILA COMODO DEPARTAmento, terraza, seis piezas, a familias con referencias, sin niños, ni animales. Villegas 66, altos, casa particular. No hay cartel en la puerta.

EDIFICIO MAINE
En 13 número 6, esquina a M., se alquilan magníficos departamentos. Lo más fresco del Vedado. También, 18 entre 9 y 11. Compuestos de sala, comedor, dos y tres habitaciones, baño intercalado, cocina y servicio para criados. Informes en la misma. Telf. M-6747.

ALQUILO LA MITAD DE MI CASA, un departamento de tres hermosas habitaciones independientes, baño, cocina, vista a la calle Consudo. Referencias e informes: Prado 18, altos.

84— HABITACIONES

REINA NUMERO DOS, SEGUNDO piso derecha, Casa particular, buena familia alquila una habitación amplia y muy fresca. A caballeros solamente. Informes desde la unua de la tarde a ocho noche.

HABITACION CON BALCON VISta mar, otra chico 8 pesos, Departamento 22, Manrique 2, 6o. piso, Departamento 22.

SE ALQUILA EN CASA PARTICUlar de moralidad una habitación con toda asistencia, hombre solo o matrimonio sin niños. Cuba 85½ esquina a Santa Clara. 2o. piso apartamento 3.

HAY HABITACIONES AMUEBLAdas, con o sin comida, muy ventiladas, al lado del Hotel Nacional. Calle O. número 10. Telf. F-5817.

HABITACION ESPLENDIDA, FRESca, grande, casa nueva, baño intercalado, poca familia. Hay teléfono, Habana 70, segundo piso, entre Empedrado y Tejadillo. Timbre en la reja.

UNA, 2 ESPLENDIDAS HABITAciones modernas, pintadas, amplias con o sin asistencia. San Lázaro 150 y 186, casi esquina Galiano, primer piso Honorabilidad. Podemos dar muebles.

SAN NICOLAS 94, CASI ESQUINA a San Rafael, alquilo dos amplias habitaciones, frescas, casa tranquila y chica, precio módico.

MANRIQUE 78, ALTOS, CASA PARticular se alquila hermosa habitación a uno o dos hombres solos o matrimonio sin niños, con muebles y comida de toda confianza. Hay teléfono.

VVEDADO. LINEA 91 ESQUINA 6, alquilo hermosísima y fresquísima habitación, está dividida y propia 3 o 4 personas Dá a hermoso portal. Otra propia matrimonio, magnífica. Casa honorable. Comida excelente. F-5632 y F-1406.

VEDADO J Y CALZADA, ANTIGUO palacio Carneado se alquilan habitaciones a personas de moralidad. bajas y altas. Teléfono F-2405.

ALQUILO EN $5.00 HABITACION fresca y clara con luz a señora o señorita sola, casa de familia decente. Lealtad 10½, altos, entre San Lázaro y Lagunas.

SE ALQUILA HABITACION AMUEblada fresca ventilada, ventana al fondo, a hombres solos, casa de orden, 8 pesos. Obrapía 63 segundo piso, entre Compostela y Aguacate.

ALQUILO EN LUGAR CENTRICO, hermosa habitación con baño anexo y comida a matrimonio sin niños u hombres solos. Amistad 71, esquina a San José.

ALQUILERES

84— HABITACIONES

PRADO 16, ALTOS, HABITACION amplísima, contigua al baño, tranquilidad. Fresco. Precio razonable. Solo a caballeros, balcón al Prado. Toque el timbre. Gracias. Con o sin muebles.

PRADO No. 19, CASA DE FAMILIA particular alquila habitación con balcón al Prado, muy fresca, con toda asistencia (2o piso)

$4.50 Y $5.00. HABITACIONES CON luz y lavabos. Departamentos $7. Poos Dulces y Lugareño, una cuadra Paradero Principe.

LEALTAD 2, ESQUINA A MALEcón, se alquila magnífica habitación, con vista al mar.

SE ALQUILA UNA HABITACION, con comida, en Aguila 133, altos, con balcón a la calle.

SE ALQUILA .UNA .HABITACION independiente con servicios, comida si lo desea familia respetable. Se piden referencias. San Rafael No. 152¾, altos, entre Marqués González y Oquendo.

EN GALIANO 68, ALTOS, SE ALQUIlan una habitación grande en $10, y otra en $7. También una cocina en 8 pesos.

SE ALQUILAN 2 HABITACIONES amuebladas, baño privado. Con o sin comidas Independencia En casa particular extranjera. Teléf. F-4384. Para 2 hombres solos o con labor para matrimonio. 84

SE ALQUILA UNA NAVE EN VIllegas 47 al lado de la esquina, de O-Reilly para establecimiento, oficina o almacén, para el 1o. de Septiembre Informan en la misma.

HABITACIONES, CON BALCON A la calle y agua corriente. Hay elevador y habitaciones en azotea. Casa de moralidad, frente al Capitolio. Prado 113.

LINDA Y FRESCA HABITACION, baño intercalado, lavabo: $8.00, sin niños. Casa decente, Jesús María 60. También vendo lindo y hermoso juego comedor: $25.00; vitrina: $8.00.

CON EL FIN DE COMPLACER A nuestros numerosos clientes, que desean residir en nuestro Hotel Residencial de Néstor Sardiñas número 106, casi esquina a Infanta, avisamos por este medio, que está próxima a desocuparse una de sus hermosísimas habitaciones, con baño privado y cocina, también privada, luz eléctrica toda la noche, hermosa sala de recibo estilo Español, agua fría, etc. Precio inigualado de $9.00 mensuales. Informes: Goizueta. F-3937, o en la misma, a todas horas.

EN CASA PARTICULAR SE ALquila una habitación con su baño privado y otra más económica, con garage. I No. 18, esquina a 11, Vedado.

SAN MIGUEL No. 57,PRIMER PISO, izquierda, se alquila una habitación a hombre solo.

MONSERRATE 93, ALTOS, SE ALquilan habitaciones con lavabo de agua corriente y a precio de situación. Otros informes la misma.

"EDIFICIO CUBA", SEIS PISOS,
Empedrado número 42. Se alquilan amplias y ventiladas habitaciones, muy baratas, elevador, lavabo, luz toda la noche. Orden y moralidad. Teléfono M-5113. B-4

EN LINDO CHALET, SE ALQUILAN una o dos habitaciones grandes y frescas, con magnífica comida. Precio muy módico. Calle 17 número 56, entre I. y J. M-7915.

85— NAVES Y LOCALES

EN 20 PESOS SE ALQUILA LA MOderna y bien situada esquina re San José y Marqués González, propia para cualquier clase de establecimiento. La llave en la fonda de enfrente. Informes: Francisco Torres, Edificio «Bacardí», Apartamento número 421, teléfono A-7830.

NAVES PARA INDUSTRIAS
Se alquilan de varios tamaños, algunas con chucho de ferrocarril; situadas entre Belascoaín, Carlos III e Infanta. Informan La Vinatera', Arbol Seco y Peñalver.

PARA ESTABLECIMIENTO, SE ALquila gran local de esquina, cantinanrea, buen Barrio. Princesa y San José: $18.00. Luyanó.

PROPIO PARA CUALQUIER INdustria o comercio, Se alquila el local situado en la calle San José 92, entre Gervasio y Escobar, con cuarto de fumigación y tres habitaciones con servicio en la azotea. Informan: Bufete de Fernández y Cuadrado; teléfono M-2602.

ALQUILO LOCAL PARA COMERcio. Baratísimo. Desagüe 69 esquina Franco. Llaves: Desagüe 55, casi esquina Oquendo.

ALQUILO MAGNIFICO LOCAL, PROpio para Peluquería, Sastrería, Sombrerería, Farmacia, Lechería, Bodega u otro giro, Amistad esquina a Neptuno. Informan en la misma: Neptuno 42, esquina a Amistad.

PROXIMO A DESOCUPARSE UN local para comercio, con armatostes y vidrieras frente, Neptuno Neptuno entre Escobar y Gervasio. Informes: Telf. I-3079.

VEDADO: CALZADA Y 18, ELEGANte local para café o dulcería fina, con cantina nueva y marquesina en la entrada y doble servicio. Llave en 18 número 4, bajos. Verse, de 11 a 1. F-1695.

OBRAPIA NUM. 51
Se alquilan dos locales, propios para almacén. La llave en Obrapía 42, «La Caoba». Informes: San Pedro 6. Telf. A-9619.

SE ALQUILA UN PEQUEÑO LOCAL para establecimiento en la primera cuadra de Obispo, en el número 127, a unos pasos del Parque Central.

ALQUILERES

85— NAVES Y LOCALES

O-REILLY NUM. 22
Se alquila el piso bajo de esta casa, todo sobre columnas. Llaves en los altos. Informes: Tlfs. F-1269 y A-9619.

NAVE CON 514 METROS
Superficie, propia para industria, taller, almacén, etc. Mny clara y sin columnas, con escritorio de lujo y una habitación. Flores 9-A., casi esquina a Agua Dulce. Informan en la misma. A-8115. Sr. Rico.

CARLOS III, ESQ. A ESPADA
Se alquila este moderno edificio, compuesto de do snaves, una alta y otra baja, con solidez para cualquier industria, en la planta alta. Llaves e informes: San Pedro número 6. Telf. A-9619.

ANTIGUO HOTEL JEREZANO, MEjor puinto Habana, habitación amplia la calle, otra interior persona sola, muebles, ropa cama, $0.00 y $10.00 Prado 102, altos, esquina Virtudes.

BODEGUEROS. NO HACE FALTA mucho dinero para poseer una buena bodega, alquilo la mejor Reparto Almendares, 18 y 1a., completa armatostes nuevos, buen contrato, 25 pesos, véala, convénzase.

GANGA.
Sótano propio para taller o depósito Mide 200 metros, Delicias y Pocito. Tiene dos habitaciones con servicios e instalación eléctrica. Precio: $15. Informan Omoa 14 D, M-3225.

SE ALQUILA AMPLIO LOCAL DE esquina para establecimiento, con mostrador y armatoste y una casita al lado con comodidades. 16 y 3a. Reparto Almendares.

EN 20 PESOS, SE ALQUILA LA MOderna y bien situada esquina de San José y Marqués González, propia para cualquier clase de establecimiento. La llave en la fonda de enfrente. Informes: Francisco Torres, Edificio «Bacardí», Apartamento número 421. Telf. A-7830.

TENIENTE REY NUM. 13
Se alquila esta nave, propia para establecimiento o almacén. Llaves e informes: San Pedro número 6. Telf. A-9619.

NEPTUNO 164-166 ALQUILO LOCAL moderno con vidrieras y pisos granito. Trescientos sesenta metros. Informan Empedrado 49, bajos. A-2021.

ALQUILO LOCAL INTERIOR, 10x12, claro y seco propio para almacenar mercancías. Informan A-9872

¡COMERCIANTES!
AQUI TIENEN EL
LOCAL PROPIO
PARA SU NEGOCIO
DAMOS CONTRATOS POR AÑO
A. Ramírez núm. 4.
Cerro y Colón.
Cruz del Padre núms 2 y 6.
18 entre 9 y 11.
Doce y 23.
Dragones núm. 64, esq. a San Nicolás.
Inquisidor núm. 27, esq. a Luz.
Inquisidor núm. 30, bajos.
O-Farrill y J. A. Saco.
Pasaje Infante y Goicuría.
O-Reilly núm. 29, esq. a Habana.
San Lázaro y Galiano.
Morro esquina a Genios.

GENIOS ESQ. A MORRO
Telf. M-6747.

PARA BODEGA U OTRO ESTABLEcimiento, se alquila la esquina de Luis Estévez y José María Heredia, a tres cuadras de la Calzada y una de Estrada Palma. La llave en la Carnicería. Dueño: FO-1043.

MONTE 192, FRENTE CINE «VIOleta», cerca de Cuatro Caminos, local propio para tabaco u otro giro. Se alquila, con salida por Tenerife. Informan: Bomba Prat. Telf. M-3959.

ALQUILO LA BODEGA CON TODOS sus enseres, de la panadería «La 1a. de Aguiar», situada Miramar, Av de Columbia, Reparto Almendares. Informan en la misma. Teléfono: FO-2636. Menéndez.

ALQUILO LOCAL DE ESQUINA, PAra comercio, Desagüe 69, esquina a Franco. Baratísimo. Llaves: Desagüe 55, esquina Oquendo. U-1677.

LUYANO Y ENSENADA, SE ALquila un local de 350 metros con unas habitaciones al fondo y servicios, en $20. A-7674. Pérez.

ALQUILO ESPACIOSO TERRENO, con servicio y agua, propio para rastro o taller de materiales de construcción, en Cristina 38, esquina a Calzada de Concha.

87— HABANA

SE ALQUILA LA CASA ESTRELLA 132, esquina a Escobar, planta baja grande, fresca, 25 pesos. Informes: Monte 282, Peletería.

NEPTUNO 160, SEGUNDO PISO ENtre Escobar y Gervasi o, sala, recibidor, 5 cuartos, dos baños, comedor, cocina gas,, calentador, abundante agua, servicios criados, fresca, pintándose. Prats, A-9573.

SE ADMITEN PROPOSICIONES PAra el alquiler de los altos de Reina número 15, propios para casa de huéspedes. Informan en los bajos.

SE ALQUILAN LOS ALTOS DE LA esquina de Teniente Rey y Monserrate. Informan en los bajos, Bar Cabarco.

ALQUILO ALTOS MODERNOS, EScobar 177, segundo piso, sala, dos cuartos, baño moderno. La llave: Sitios y Escobar, Bodega.

BAJOS, ACABADOS DE PINTAR, sala, comedor, 3 cuartos, baño con bidet, lavabo y patio: 22 pesos. Rubalcaba 9, entre San Nicolás y Antón Recio, dos cuadras de Monte. Véala por la mañana.

ALQUILERES

87- HABANA

SAN JOSE 226, LOMA DE LA UNIversidad, altos modernos y frescos, sala, dos cuartos, lujoso baño y cocina de gas. Llaves en los altos, derecha. Informes: M-2863 y F-2124.

$35 BAJOS, MODERNOS, SAN LAzaro 341 inmediatos Universidad. Sala, saleta, comedor, 4 cuartos, baño intercalado, agua abundante. Enséñase 9 a 5. Dos meses fondo Dueño: F-5471.

ALQUILO PRIMER PISO CASA JOvellar 55, entre Espada y Hospital. Saloa, tres cuartos, baño intercalado, comedor al fondo, cocina, cuarto y servicio criados. Llave e informes en la bodega «Bebita».

CARLOS III No. 211, ENTRE FRANco y Subirana, espaciosos altos con sala, antesala, ancha galería, 5 habitaciones, agua abundante. Verse de 10 a 12. Telf. F-1695.

ALQUILO CASAS MODERNAS. DESagüe 73, Franco A. Sala, saleta, comedor, tres habitaciones, baño, patio, cocina, 23 pesos de alquiler .Llave 55 Desagüe. Casi esquina a Oquendo.

VIRTUDES 143, QRINCIPAL MOderno, sala, saleta, cinco cuartos, bañ intercalado, salón comedor al fondo, cuarto y servicios criados, cocina de gas, calentador y agua abundante. Informan mismo edificio. Teléfonos U-1398 y M-6947.

SE ALQUILA UNA CASITA MOderna en la calle Fomento esquina Segunda, Reparto Palatino, tiene jardín, portal, sala, comedor, 2 cuartos y demás servicios, su precio: 18 pesos y dos meses en fondo.

MALECON 27-A., SEGUNDO PISO, espléndida terraza, sala, saleta, cuatro cuartos, baño intercalado de lujo, comedor al fondo, cuarto y servicio de criados: $55.00.

SE ALQUILA EL TERCER PISO DE la moderna y fresca casa, San Lázaro número 299, compuesto de sala, hall, comedor, cocina, cuatro hermosos cuartos, baño moderno intercalado y servicio de criados. El piso tiene acceso a la azotea, por magnífica escalera. El zaguán está alumbrado. Se puede ver a todas horas. Hay quien la enseñe. Precio: $40.00. Más informes: San Ignacio número 50. Telf. A-7501.

SE ALQUILAN LOS HERMOSOS Y ventilados altos de Manrique 129, entre Reina y Salud. Informan, en los bajos.

SAN LAZARO NUMERO 122, ENTRE Aguila y Crespo, edificio moderno, sala, gabinete, cuatro cuartos, comedor al fondo y vista al Malecón. Elevador día y noche. Informan en la misma. Telf. M-5996.

ALQUILO MODERNOS ALTOS TErraza, gran sala, 6 cuartos, cuarto criados, pantry, cocina. Precio módico. San Lázaro 45, una cuadra Prado. Llave e informes en los bajos

SE ALQUILAN LOS MODERNOS ALtos Animas y Manrique, compuestos sala, comedor, cuatro habitaciones, baño intercalado. Informan San Rafael 113. 87.

ALQUILO SAN MIGUEL 179-C, PISO 1o., sala, comedor, tres cuartos, baño intercalado, cuarto y servicio criados. $24.00, dos meses en fondo. Aguilera, A-6174. 87.

ALQUILO HOSPITAL 6, 2o. CASA fresquísima y moderna, muy cómoda. La llave en Hospital 3, en frente. Informan Neptuno y Soledad. Mueblería. 87.

SE ALQUILAN LAS CASAS DIEZ de Octubre números 601 y 603, casi esquina a San Mariano, con portal, sala, saleta, 5 habitaciones, baño intercalado, cocina y cuarto de criados alto, con servicio.

SAN RAFAEL NUMERO 10, CASI esquina a Consulado, el primero y segundo piso. Espacioso local, con 260 metros cuadrados.

CALLE 9, ENTRE OCTAVA Y NOvena Avenidas, Ampliación de Almendares, Marianao, pasa el tranvía de la Playa, por el frente, de dos plantas, amplia y regia casa, con dos garages.

CALLE 9, ESQUINA A OCTAVA Avenida, Ampliación de Almendares, Marianao, le pasa el tranvía por el frente de la Playa, de dos plantas, cómoda casa con garage.

QUINTA «CRUZ DEL PADRE», ANtigua Clínica del Dr. Malberti, con frente a Santa Catalina y Puente del Ferrocarril Central. Toda cercada y con 12,000 metros cuadrados, propia para Sanatorio, Sociedad o Colegio.

Para más informes:
BANCO CENTRAL DE CUBA, S. A.
Habana núm. 61, bajos.
Telf. M 2012.

ROMAY 43, BONITA CASA, SALA, comedor, 3 cuartos y baño. Para verla, de 10 a 12 y de 3 a 5. Informes: Telf. A-9108. Ferreiro.

SAN PEDRO NUMS. 24 Y 26
Se alquilan los hermosos altos, derecha e izquierda y bajos de esta casa, frente a la brisa y a la Plazoleta de Luz. Cuenta con comodidades para larga familia, Bufete, Consultorio, Consignación de Vapores, etc., etc., y amplias habitaciones en la azotea. Las llaves e informes: San Pedro número 6, Dr. Arturo A. Vázquez. Telf. A-9619.

CASA, MALOJA NUM. 7
Se alquila esta casa, dotada de tres dormitorios bajos y uno alto, sala, comedor y servicios. Llaves e informes, en San Pedro número 6, Dr. Arturo A. Vázquez.

GERVASIO Y VIRTUDES. ALQUIlo accesoria, corta familia u hombres solos. Más informes en la bodega.

MONTORO 38, SE ALQUILA UNA CAsa de altos, sala, comedor, 2 cuartos, cuarta de criados, baño y cocina, agua caliente.

SE ALQUILA SEGUNDO PISO CONcordia 56 esquina Perseverancia. Llave bajos. Informes: Teniente Rey No 12.

ALQUILERES

87— HABANA

SOL NUM. 2
Se alquila el primer piso de esta casa, con sala, 4 habitaciones, comedor al fondo. Llaves e informes: San Pedro 6. A-9619.

MODERNISIMO PRIMER PISO, ... mas 115, recibidor ,sala, tres cuartos, baño intercalado, saleta, comedor, baño de criados. Llave, en la misma. Informan: C. número 8, Vedado.

ALQUILAMOS CASA, SEGUNDO PIso, Escobar 177, sala, dos cuartos, baño moderno. La llave, Sitios y Escobar, Bodega.

ALQUILO CASA MODERNA, FRANco A., sala, saleta, comedor, 3 cuartos, baño, patios y cocina. Alquiler 20 pesos. Llaves: Desagüe 55, esquina a Oquendo.

SE ALQUILA, TENIENTE REY NUmero 90, un hermoso piso, terminado de pintar. Informes, en el mismo, a todas horas.

PROPIO PARA MATRIMONIO Fresquísimos altos, brisa, modernísimos, cerquita Galiano, Blanco entre Animas y Virtudes. Compuestos de sala grande, recibidorcito, una habitación grande, baño intercalado y cocina: $20.00.

SE ALQUILA BASARRATE 23, BAjos, con sala, saleta. dos dos habitaciones, baño cocina Informan en la misma.

CASITA DE SALA, DOS CUARTOS gran patio. Castillejos entre Zanja y Salud. Informes, la Encargada, Zanja 137. Telf. U-4081.

ALQUILO MODERNOS ALTOS ANtón Recio 37, con sala, saleta, 2 cuartos, comedor, 2 habitaciones en la azotea, casa lo más ventilada que hay. Informan Monte No. 183.

FINLAY 85 (BAJOS), ANTES ZANja, a media cuadra Belascoaín y Escuela medicina, alquilo rebajada espaciosa casa acabada decorar compuesta de sala y saleta espléndidas cuatro grandes habitaciones, comedor corrido al fondo, baño interior completo, patio, traspatio, cuarto y servicio criados. Llave en la misma de 12 y 2 a 6. Informes: U-2904.

CONSULADO 14, MODERNOS ALtos, casi esquina a Prado, sala, comedor, tres cuartos, cuarto y servicio de criados. Llaves en la misma.

ALQUILO ALTOS MODERNOS EN Benjumeda, a media cuadra de Infanta sala, dos habitaciones, baño completo, precio 20 pesos. Informan Universidad 15, teléfono M-1091

ALQUILO CASAS MODERNAS SAla, comedor dos habitaciones, baño, cocina, patio, portal, terraza. Bruzón 22, bajos y altos. Ensanche de la Habana.

ALQUILAMOS: LUCENA Y SAN RAfael, piso alto, moderno, sala, recibidor, 4 habitaciones, baño intercalado, comedor al fnodo, cuarto, servicio de criados y cocina. Precio módico. Informan: Ferretería de Belascoaín y San Rafael. U-5215.

¡CREALO: NO!
TODAVIA PUEDE ALQUILAR A BAJO PRECIO
VEA RELACION O LLAME AL TEL. M.6747

CASAS
De sala, comedor, tres y cuatro habitaciones, baño intercalado, cocina, cuarto y servicio de criados:

Octava entre Quinta y Línea	33.00
Cuba y Tejadillo, altos	35.00
San Lázaro núm. 12	$ 52.00
Marina núm. 2, (Carreño) ..	40.00
Subirana núm. 44, esq. a Peñalver	27.00
Trece núm. 6, esq. a M. ..	72.00

De sala, comedor, dos habitaciones, baño y cocina:

18 entre 9 y 11	20.00
12 y 23	18.00
San Ignacio 25	11.00

GENIOS ESQ. A MORRO

SAN JOSE 208 ENTRE BASARRATE y Mazón, sala, tres cuartos, baño intercalado, comedor, cocina y gran patio.

ALQUILO LOS BONITOS Y COmodos bajos de Lealtad 83, entre Concordia y Virtudes más un piso del edificio Recarey, situado en Belascoaín 95, hay elevador.

EN $30 MODERNOS ALTOS, 27 No. 7 entre Marina y Hospital, una cuadra Parque Maceo, sala, saleta, comedor, 3 cuiartos y demás servicios. Llave número 2. Informes M. número 62, Vedado.

88— VEDADO

VEDADO: 23 ESQUINA A 6, MODERna casa: jardín, portal, sala, gabinete, tres cuartos, closet, baño completo, comedor ,cocina, cuarto y servicio de criados. Informes: F-3541 y A-6420.

D 198 ENTRE 21 Y 23, ALQUILO espléndida casa con jardín, portal, sala, saleta, cinco habitaciones, comedor, baño, cocina, carbón o gas, demás servicios, informan lado, casa madera.

A. NUMERO 22, ENTRE LINEA Y Once,altos, terraza, sala, vestíbulo, hall, comedor, cinco cuartos, dos baños, cocina, cuarto y servicio de criados: 55 pesos. Llave en la misma. Martínez. F-5438.

23 NUM. 433, VEDADO
Se alquila el hermoso piso alto, de esta moderna casa. Siete dormitorios, dos baños completos intercalados, biblioteca, comedor al fondo, garage, dos cuartos y servicio de criados. Llaves e informes: San Pedro número 6, Telf. A-9619.

FOLLETIN 34

POR EL HONOR DEL NOMBRE

(Continuación de «Duquesa Inés»)
(Por Rafael Pérez y Pérez.)

(De venta en la Librería de Wilson, Obispo, 52. Teléfono A-2298)

EDITORIAL JUVENTUD, S. A.

—Pues te diré sencillamente: Jorge, bienvenido seas.

Jorge, me ha mirado con los ojos súbitamente empañados por la emoción y sólo ha podido decir:

—Gracias, duquesita.

Cuando hemos entrado en el cuarto de los Leones, Flora nos ha mirado detenidamente como quien espera sacar transcendentales consecuencias de aquella entrevista preparada por ella. Pero Jorge está hermético y yo impasible, aunque el corazón me late como si revoloteara un pájaro dentro del pecho.

CAPITUDO V

La carta de Jorge

De nuevo aquí nos tienes,
purísima doncella;
más que la luna bella,
postrados a tus pies.

Es la propia Luisita, la de la Estación, quien canta con su vocecilla temblorosa y bien timbrada, esta conocidísima cuarteta del tradicional «Venid y vamos todos con flores a María»...

Por las vidrieras de colores de la capilla ojival, entra la fastuosa luz de un atardecer de oro vistiendo de gala el recinto. Cabe el camarín de la Virgen de Monroy ,aparece un jardincillo, una verdadera ruzafa exuberante donde los matices y los perfumes son fiesta para los ojos y para el olfato poco acostumbrado a ver esta nota de alegría en la habitual austeridad del retablo.

Descuellan en primer lugar, más cerca de la imagen, las azucenas emblemáticas, símbolo atrayente de la pureza: son blancas, tersas, gentiles. fragantes, aromáticas... ¡Cómo se yerguen gallardas sobre sus erectos varales! Siguen los grupos de geranios con una variedad digna de una exposición: granates, rojos, coral, salmón, rosa. aurora, crema, blancos y aquellos famosísimos, cada flor de los cuales es una mariposa espléndida, deslumbradora... Y sobre la mesa del altar y aun a las plantas de éste, hay rosas hermosísimas y opulentas, heliotropos, lilas, claveles y lirios morados..., toda una lucida representación del jardín del castillo.

Don Blas, en la cúspide del pequeño púlpito, lee pausadamente la meditación correspondiente al día... Inés y la duquesa escuchándola con recogimiento sentadas en sus altos sitiales del lado del Evangelio, y el duque está en pie con postura y traza militar, junto a una pilastra, su sitio favorito.

No sabemos si éste, a pesar de su aspecto meditativo, está con el espíritu puesto en lo que lee el capellán, pues la frecuencia con que su mirada se detiene en Inés, hace sospechar que en ella está concentrada su atención y no el ejercicio del mes de María. Este mes florido y sugeridor, se celebra en el castillo con fausto y gala para honrar a la Virgencita. Acuden a él toda la servidumbre y empleados de la casa. Sea cual fuese su ocupación, se deja en redondo cuando la lengua del campanil toca la tercera llamada a la capilla.

Las niñas de los dependientes del castillo y las de los colonos y arrendatarios de los duques que viven cerca, acuden al coro donde madame Chaumois les enseña cancioncillas religiosas apropiadas, y aunque a lo mejor hay gallos y desafinaciones y entradas a deshora, por regla general la cosa va bastante bien y aun en algunas ocasiones, Luisita, que es la solista, suele lucirse sin pretenderlo. Eso ocurre los días en que logra sacudirse el miedo que irremediablemente se apodera de ella cuando se ve junto al órgano y oye las primeras notas del preludio.

Esta tarde su cántico ha ido bastante bien, aunque todavía la voz le ha temblado un poco; después a medio cantar el solo, ha estado a punto de echarlo todo a rodar con una risa intempestiva... Ha visto a Luisito en brazos de su ama muy tiesecito y empinado mirando el coro con unos ojos muy abiertos y sin duda la música ha impresionado alegremente sus sentidos aún en embrión, porque poseído de un súbito alborozo ha comenzado a dar saltitos y gorjear como un pájaro sus acostumbradas sílabas:

—Ti, ti, ta, ta.

Los bracitos le iban arriba y abajo como si quisiera nadar y reía como un bienaventurado mirando a sus amiguitas, las cantoras. Esto ha producido tal comezón de hilaridad a Luisita, que casi ha echado a perder el solo. Al fin, el cántico ha concluído, y con el sonsenete de la lectura del ejercicio, el marquesito de Navas de Robleda se ha dormido.

Luisito ya no lleva pañales, sino unas batitas muy graciosas de piqué blanco que le llegan a la rodilla. Está gordezuelo y lustroso; pero es tan pequeñito, que hace sospechar a todos que en lugar de la talla aventajada y prócer de su padre haya sacado la menguada estatura de su madrecita, aunque estas suposiciones son prematuras.

Durante este mes de mayo, Luisito ha dado grandes paseos con Inés y con su padre, escoltados por el ama y Odette, que no ha querido irse de Monroy, vistas las ventajosas proposiciones de la duquesa, quien la destina al niño para cuando la nodriza se vaya. El pequeño ha resistido muy bien el sol y el aire, enrobleciéndose con la estancia casi continua en medio de la libre Naturaleza. De todos modos, el doctor Espina, que ha venido alguna vez al castillo, teme mucho a la época de la dentición, que coincidirá con los calores del estío Menos mal que en Monroy el verano puede decirse que es dulce y suavísimo como la primavera. El niño es simpático y cariñosillo. A todos sonríe, a nadie extraña... A todos tiende sus bracitos en demanda de que le saquen al campo; de tal manera le ha acostumbrado Jorge a vivir al aire libre, que la criatura se resiste a permanecer entre las paredes de la casa. El día que por desgracia llueve, no hay quien aguante la murga que da, y Odette y el ama se ven negras para distraerle. A su padre y a Inés les conoce a cien leguas, pero con quien se ríe mucho es con don Blas que anda chocho con él como un abuelo. De todos modos nadie logra dormirle (a excepción del ama) más que la abuela, con sus vaivenes suaves y las canciones antiguas y melodiosas. Jorge protesta de que duerma en brazos de la duquesa.

—¿Para qué está la cuna? El estaría más freco y mucho más cómodo y tú también—advierte enfurruñado al parecer, aunque muy contento en el fondo de esta predilección que Flora muestra por el nieto.

La duquesa no contesta a Jorge; pero besa tiernamente la frente de seda del angelito. Es una respuesta concluyente y la discusión no ha lugar.

El ejericico del mes de María termina. El coro canta la despedida y don Blas con una capa de tisú reza en voz alta las oraciones finales. Se inicia el desfile. Jorge ofrece a su madre agua bendita y la ra luego el brazo para subir las escaleras de granito, que por muy bien iluminadas que estén, al contraste con la capilla deslumbrante de cirios, siempre son oscuras y tenebroEsas.

Inés se queda de rodillas esperando que don Blas se quite la capa y la doble cuidadosamente antes de guardarla en el arcón de cedro con herrajes de plata donde hay verdaderos tesoros ornamentales. Todos los días, después del ejercicio del mes de las flores, recaba la compañía de don Blas y baja a rezar al panteón. Es ya casi noche completa cuando el capellán e Inés entran en el imponente recinto. Arde la lámpara ante el Cristo de bronce y se mustian las flores silvestres que por la mañana depositó la pobre loca. Ahora son agavanzos azules, campanillas color de rosa, vivas y sangrientas amapolas. La plegaria es corta e intensa. Don Blas revisa la lámpara y salen quedamente, cerrando con llave la puerta de entrada. El acólito apaga las numerosas luces de la capilla, un poco desorientado entre tantos candeleros, jarrones y macetas.

—¿Quiere usted que nos esperemos un momento Hoy no está el criado encargado de este servicio... Se ha puesto enfermo... y de este Micalet no me fío mucho, porque es algo nerviosillo y se ataranta... ¡Eh!, cuidado, chico. A ver si haces tiestos... ¡Caramba!... Cuando acabes sácame el gorro que está en la sacristía.

Por la puerta de la capilla, abierta sobre un patinejo, penetran ya las primeras claridades luneras que señorean una noche magnífica. Inés está embebida contemplando el infinito cuajado de estrelas, cuando don Blas le pone en la mano un sobre, que sin duda debe contener una carta.

—Esto me han dado para usted, Inés.

—¿Quién?

Instintivamente mira el sobre cuya dirección, de puño y letra de Jorge, está bien clara. Un rubor violento y una súbita protesta se apoderan de ella.

—¿Qué significa esto, don Blas?

—Pues significa que el duque de Monroy debe tener algo de importancia que decir a Inés Fonsagreda y que por lo visto, juzga más conveniente, por razones que Dios y él sabrán, escribir que hablar. Y sentado este principio, yo creo que usted no encontrará extraño que se haya fiado más entregando esta carta por mi conducto que echándola al buzón del pueblo.

—Sin duda porque la correspondencia que llega al castillo pasa antes de ser repartida por las manos ... ladora de su madre, y tal vez tenga miedo de que mi suegra sospeche que entre nosotros hay algo más que una relación puramente amistosa.

—No haga usted juicios temerarios; la prudencia y la reserva siempre indican temor. Quizás sólo sea en este caso un rasgo de consideración hacia usted. ¿Para qué poner a los extraños (porque Flora en este asunto es una extraña) al tanto de las cosas íntimas que no les importan?... No piense usted mal. Jorge

M.E.C.D. 2016

ALQUILERES

VEDADO

VEDADO: PROPIA PARA EMBAJADA o familia de gusto, se alquila lujoso chalet calle Quince número 195, entre D y Baños. Seis habitaciones con dos baños, hall y terraza en los altos; portal, recibidor, sala, living room, comedor, sun room, gran pantry, cocina, tres cuartos de criados, garage para tres máquinas. Informes, en la misma. Alquiler mensual: 140 pesos. Puede verse de 9 a 12 y de 2 a 6.

ALQUILO MODERNOS ALTOS, C. esquina 29, acera brisa. Vedado. Sala, comedor, cuatro habitaciones, baño, cuarto servicio criados, cocina gas. Informan bajos.

SE ALQUILA MODERNO CHALET, dos plantas calle 8 número 223, entre 21 y 23, Vedado Agua abundante. Puede verlo de 8 a 12 a m.

VEDADO. SE ALQUILA LA MUY fresca y ventilada casa calle 15 entre 12 y 14, No. 496. Con puerta de jardín, portal, sala, 3 cuartos, hall, traspatio y demás servicios.

SE ALQUILA MODERNO CHALET, dos plantas, en la calle 8 número ..., entre 21 y 23, Vedado. Puede ...

SE ALQUILAN LOS BAJOS DE 19 número 245, entre E. y F., Vedado, sala, comedor, tres cuartos, baño y cocina. Informes, el conserje del Edificio Arcos, al lado.

CASA INTERIOR TRES HABITACIONES y demás cocodidades Llave en la misma. Calle 25 No 311 entre B y C, Vedado

VEDADO. ALQUILO $50, CUATRO habitaciones, cuarto criado, 2 No. ..., entre 23 y 25. Informan 17 y A, «... San José». teléfono F-5627. La llave al lado

ALQUILO AMUEBLADO, MODERNOS, frescos, amplios altos 25 No. 161, entre I y J, Vedado, sala, saleta, comedor, tres habitaciones, roperos, doble baño, agua abundante, 65 pesos.

EN LO MEJOR DEL VEDADO, CAlle Quinta número 65. Se alquila espléndido chalet con todas las comodidades modernas. Informes: Bufete de Fernández y Cuadrado. Telf. M-2682.

88— CERRO Y PALATINO

PINERA 31, A UNA CUADRA DE la Calzada del Cerro, hermosa casa, sala, saleta, tres amplias ventiladas habitaciones, baño, etc. La llave e informes en vista Hermosa seis y medio.

CASITA, JARDIN, PATIO, SERVIcio, sala, un cuarto: 8 pesos, último precio. Informan, enfrente. Consejero Arango 37-B., casi esquina a Calzada de Buenos Aires, a dos cuadras de la Calzada del Cerro, Verla, a cualquier hora.

SANTO TOMAS NUM. 1

Accesoria C., por La Rosa. Se alquila esta amplia accesoria, con comodidad para familia, en los altos, y capacidad para tres carros, en los bajos. Llaves e informes: San Pedro núm. 6. Telf. A-9619.

ALQUILO: CALZADA DEL CERRO 635, portal, sala, saleta, 4 cuartos, comedor, baño agua caliente, cocina, patio y traspatio, cuarto de criados. Informan en el 635.

90—MARIANAO Y SUS REPTOS.

SE ALQUILA, MUY BARATO, GRAN chalet, de esquina, dos plantas, 12 habitaciones, garage grande, jardines, muchos árboles frutales, 14 y Primera, Reparto Almendares. Informes: 10 de Octubre 199.

AMPLIACION DE ALMENDARES. Avenida 6a entre 11 y 12. Jardín, portal, sala, comedor, dos cuartos grandes, baño intercalado de lo mejor, cocina, cuarto criado, lavadero y servicio de criado, garaje. patio O. La Sierra, media cuadra, casa gris, habitada, fabricación moderna Informan de 8 a 11 a.m. en la misma. Precio: 30 pesos.

ALQUILO CHALET, MIRAMAR: CAlle 16, entre Quinta y Séptima Avenidas, jardín, sala, vestíbulo, comedor, cuatro cuartos, baño, cocina, garage. Inferman: F-6354.

MIRAMAR CASA DE DOS PLANtas fresca y con todas las comodidades, cerca de línea de tranvía. Calle 20 entre 7a y 9a. Informan en la misma.

Lea AVANCE todas las tardes.
Lo dirige el Dr. José I. Rivero

ALQUILERES

90—MARIANAO Y SUS REPTOS.

BUEN RETIRO, AVENIDA COLUMbia esquina Concepción, moderno chalet, dos plantas, seis habitaciones, dos baños intercalados, cuarto criados y chofer, garage y jardín. Llaves e infosmes, en la misma. FO-7696

SIETE PESOS, MES ADELANTADO y mes en fondo, dos habitaciones grandes, cocina, servicio y patio independiente. Calle 3 número 65, entre 16 y 18, Reparto Almendares. FO-3394.

ALQUILO: —COMPLETAMENTE amueblado Chalet. Toda comodidad. Situación inmejorable. Media cuadra tranvías, ómnibus. Aliados entre Columbia y 21, Alturas Miramar. Verse 3 a 6 p.m. Informes: F-1377.

91— J. DEL MONTE Y LA VIBORA

PUNTO ALTO VIBORA, ALQUILO casa interior sala, iuarto, iomedor, iocina, baño patio, traspatio, lavadero, $10.00. Vista Alegre 41, entre Lawton y Armas.

SAN FRANCISCO No. 244, ENTRE 9 y 10, Víbora, se alquilan 3 habitaciones juntas o separadas, se prefieren oficinistas, si no tienen buenas referencias no pierdan el tiempo. Los tranvías por la puerta.

VIBORA. SE ALQUILAN LOS AMplios y frescos altos de O-Farrill No. 35, a dos cuadras de la Calzada, portal, sala, cinco habitaciones, comedor al fondo, hall central, baño completo intercalado, cuarto y servicio de criado, motor eléctrico para el agua. La llave en los bajos. Alquiler 30 pesos. Informes: teléfono F-5000

SAN MARIANO, ENTRE PARRAGA y Poey, dos plantas, cuatro hermosas habitaciones altas, terraza al fondo y balcón al frente, cuarto y servicio de criados y traspatio. Informan, enfrente.

ALQUILO SANTA CATALINA 22, entre Buenaventura y San Lázaro, portal, sala, saleta, recibidor, tres cuartos con lavabos, comedor al fondo, baño intercalado, despensa, galería, dos patios, lavadero, gallinero, servicios de criados y garage. Informan teléfono F-5919.

VIBORA. REBAJADA A DOCE PEsos calle 4a, fresca casa a la brisa, sala, comedor, 2 cuartos, baño completo, gran cocina y patio. Informan: teléfono I-6164.

VIBORA. SE ALQUILAN LOS ALtos de San Anastasio 94, entre San Francisco y Milagros, compuesta de terraza, sala, saleta, iuatro cuartos, baño intercalado, comedor, galería de persianas y cristales, cocina de gas y cuarto y servicio para criados Agua abundante a todas horas. Muy baratos. Informan en los bajos. Teléfono X-2805.

ALQUILO HERMOSA CASA, ARMAS 28, entre Santa Catalina y San Mariano, Víbora. 28 pesos alquiler. Informan: U-1677.

SE ALQUILA EN SEGUNDA No. 9, (Víbora), una casa por 20 pesos. Sala, saleta, 4 cuartos, cocina, baño, patio y portal. Informan «La Elegante» Teléfono M-1799.

$9.00, CON TRES LUCES TODA LA noch, sala, cuarto, cocina, baño, azotea y agua abundante. Armas número 72, entre Santa Catalina y San Mariano, Víbora. Telf. X-2068.

SE ALQUILA LA CASA LAGUERUEla 37-A., entre Segunda y Tercera, Víbora, con sala, saleta, seis habitaciones, comedor, cocina, baño con agua fría y caliente, lavadero y servicio de criados: $22.00. Teléfono: U-1808.

POCITO 8. VIBORA.

Bajos modernos con portal, sala, comedor, tres cuartos, baño intercalado, cocina de gas y patio. Próximo a la Calzada. Llave bodega. Informes: Omoa 14, D. M-3225.

ALQUILO HERMOSA Y MODERNA casa, Armas 28, entre Santa Catalina y San Mariano, Víbora, sala, saleta, comedor, 5 habitaciones, baño intercalado, patios, cocina, patios y servicio de criados: Alquiler: $28.00. Llaves, Bodega de Armas y Santa Catalina.

SE ALQUILA LA CASA LAGUERUEla 37-A., entre Segunda y Tercera, Víbora, con sala, saleta, seis habitaciones, comedor, cocina, baño con agua fría y caliente, lavadero y servicio de criados: $22.00 Teléfono: U-1808.

ALQUILO CASA BARATA, CON portal, sala, tres cuartos y patio en 15 pesos. Vega No. 27 y 29, entre Serafines y Tamarindo, llave bodega teléfono U-3936.

SE ALQUILAN MODERNAS Y VENtiladas casas con sala, comedor, tres cuartos frente al parque Felipe Poey, en 20 pesos. Informe y llave. encargada en Fábrica 68, bajos.

ALQUILERES

91— J. DEL MONTE Y LA VIBORA

SE ALQUILA LA CASA CALLE TAmarindo No. 47, entre Dolores y San Indalecio, tiene portal, sala, recibidor, tres cuartos, baño intercalado completo, comedor al fondo, despensa, cocina cuiarto y servicios de criados, buen patio y traspatio. Informan en la misma de 3 a 6 p.m.

D-STRAMPES ESQUINA A CARmen: mil metros, jardines, portales, sala, hall, comedor, dos baños, cinco cuartos, pantry, cocina, dos cuartos y servicio de criados y gran garage. Informan: F-2090.

ALQUILO, CORTINA 35, ALTOS, ESquina a Milagros, una cuadra tranvías, brisa, sala, cuatro habitaciones, otra de criados, comedor, cocina, baño intercalado y servicio de criados. Precio: $30.00.

SE ALQUILA PARA FAMILIAS DE gusto, moderna residencia, nueve habitaciones, 5 baños y muchas comodidades. San Mariano y Bruno Zayas Víbora. $80.00. I-1718 e I-5180.

92—STOS. SUAREZ Y MENDOZA

ALQUILO LUIS ESTEVEZ 130 ESquina Joan Delgado, con dos cuartos, sala, comedor, coarto de criados, baño intercalado, portal y jardín. Informan Obispo 31, teléfono. La llave al lado en el puesto. M-2562.

93— LUYANO

ALQUILO LOS ALTOS DE FABRIca número 55, frente al Parque, en $20.00. Llaves en los bajos. Informes: Ismael Sierra. Telf. A-1472.

95—ARROYO APOLO Y CALABAZAR

COMPOSTELA 56, ENTRE OBRApía y Lamparilla. Moderna planta baja propia para establecimiento. 10 metros de frente. 280 metros de superficie. Alquiler. 60 pesos. La llave en los altos. Informes: Notaría de F. LlanoA-8316.

97— GUANABACOA, REGLA Y CASA BLANCA

GUANABACOA. CASA QUINTA SAla, cuatro cuartos, corredor, comedor. baño, servicios, garage. Guaguas por la puerta. Romay y Castanedo. Teléfono XO-1750.

SE SOLICITAN

99- SOLICITUD DE ALQUILERES

SE DESEA UNA HABITACION CON toda asistencia en el Vedado. Llamar de - en adelante F-3944. Cambiar referencias.

ALQUILO ALTOS ACERA BRISA C No. 280 esquina 29, Vedado, recibidor, sala, comedor, gabinete, hall, cinco habitaciones, dos baños y demás comodidades. Informan Bajos.

SE DESEA ALQUILAR UNA CASA, compuesta de sala, comedor, dos o tres habitaciones, cuarto y servicio de criados, quie sea de construcción moderna, situada en el Vedado, Reparto La Sierra, Almendares, etc. Informan teléfono U-4950.

101— PERDIDAS

PERDIDA: SE SUPLICA A LA PERsona que haya encontrado un paquete, hoy jueves, en el tranvía de Santos Suárez-Muelle de Luz, conteniendo una escritura y uno recibos, los devuelva a Cuba número 23, bajos, donde será gratificado. Sr. Martínez.

PERRA PERDIDA, PEKINES, DE color negra y blanca, mombre Fifí, se gratificará a quien la lleve a Gran Hotel 219, Teniente Rey y Zulueta.

SE HA EXTRAVIADO TITULO DE chofer, en la Playa «El Progreso». A quien lo entregue en Luz 25, entre Damas y Cuba, lo gratificaré bien.

102— AGENCIAS DE COLOCACIONES

"LA MATANCERA": A-7740

Servimos rápidamente criadas, cocineras, choferes. Toda clase de servidumbre y empleados de ambos sexos, con referencias. Sol 111. entre Egido y Villegas.

103- CRIADAS Y CRIADOS

SE SOLICITA UNA JOVEN ESPAñola, para los quehaceres de corta familia, en Maloja número 23, altos, primer piso. Sueldo: 12 pesos.

SE SOLICITAN

103- CRIADAS Y CRIADOS

SOLICITO CRIADA DE MANOS. traer referencias. Sueldo 4 pesos. San Benigno 58, entre San Bernardino y Zapotes (Santos Suárez).

SE SOLICITA JOVEN ESPAÑOLA para cocinar y limpiar, que duerma en la colocación y sea formal y trabajadora Sueldo: $12.00. Teléfono FO-3127. Calle 6 entre 3 y 5. Reparto La Sierra.

NECESITO UNA SEÑORA JOVEN, para dependienta; y otra, para oficina, que sepa escribir en máquina. Sueldo: 25 pesos. También necesito un criado y un chofer: $30.00. Informan: Compostela 58, Agencia.

SE SOLICITA UNA CRIADA PENINsular. Sueldo: $10.00. Tiene que dormir en la colocación. O-Reilly número 65.

SOLICITO CRIADO FINO, QUE ENtienda de jardín, con recomendación: 15 pesos, ropa limpia y uniforme. Avenida Central 7, Reparto Kohly.

SE SOLICITA CRIADA DE MANO con referencias, que duerma en la colocación. Sueldo 10 pesos. Calzada 38 entre H e I, Vedado.

SOLICITO COCINERA ESPAÑOLA con buenas referencias que ayude a la limpieza y duerma en la colocación. Prado No. 96 bajos, de 8 a 11.

SOLICITASE CRIADA PARA TOdo. Informan Industria 72, edificio Aguiar, apartamento No. 7.

SE SOLICITA UNA JOVENCITA para ayudar en los quehaceres de la casa, O-Reilly 67 y medio, primer piso, entre Aguacate y Villegas.

SOLICITO CRIADA ESPAÑOLA MAyor de 35 años, para corta familia. 8 pesos. y dormir en la colocación. San José 93-B., bajos, entre Gervasio y Belascoaín.

SE SOLICITA MUCHACHA BLANca de 12 a 14 años. para acompañar ayudar en quehaceres de la casa. Representada por sus padres. Luis Estévez 25½, Víbora.

SE SOLICITA CRIADA DE MANO que duerma en la colocación y con referencias. Sueldo 10 pesos, San Miguel 173 A 1o. izquierda(casi esquina a Lucena. De 3 a 5 de la tarde.

104- COCINERAS Y COCINEROS

EN NEPTUNO 193, ALTOS, SE SOlicita una joven cocinera, que sepa bien su obligación. Que duerma en la colocación y que traiga referencias. Sueldo: 12 pesos.

SE SOLICITA UNA ESPAÑOLA, DE mediana edad, para cocinar y limpiar. Que duerma en la colocación y que tenga referencias. Aguiar 120, altos.

DESEO COCINERA BLANCA, ESpañola o cubana, de mediana edad en 27 No. 269 entre B y C, Vedado, dormir en la colocación.

SE SOLICITA UNA ESPAÑOLA, CON referencias, para cocinar y limpiar, en casa de corta familia. Marina número 54, primer piso.

SE SOLICITA COCINERA BLANCA para tres personas, que sepa cocinar y traiga referencias, es para el pueblo de Campo Florido. Viaje pago. Informan Perseverancia No. 8, bajos.

SOLICITO MUCHACHA BLANCA para cocinar para corta familia, sueldo: 4 pesos. San Carlos 2 C, Chaple.

SE SOLICITA UNA CRIADA, PARA cocinar y limpiar. Si no sabe trabajar, no venga. Informan: Gervasio y Maloja, altos de la Bodega, primer piso, derecha.

SE SOLICITA BUEN COCINERO O cocinera. No se quieren salcochadores. Que sepan cumplir con su obligación y duerma en la colocación. Sueldo: 15 pesos y ropa limpia. Calle D. número 210, entre 21 y 23, altos.

SOLICITO ESPAÑOLA O CUBANA blanca para matrimonio con niño de meses, que sepa cocinar, entienda de niños y duerma fuera. Hotel Palace, G y 25, Apartamento 507, después de las 2.

SE SOLICCITA UNA COCINERA Y repostera qiue duerma en la colocación y tenga referencias. Perseverancia y Malecón. A-1779.

SE SOLICITA UNA SEÑORA, DE mediana edad, para corta familia, para cocinar y ayudar a la limpieza. Informes: Calle C., entre 16 y 18, Reparto Almendares.

SOLICITO UNA CRIADA, ESPAÑOla, de mediana edad. que sepa servir bien la mesa y tenga referencias. Sueldo: 15 pesos y uniformes. Calle 15 número 380, entre 2 y 4, Vedado.

SE SOLICITAN

105- MANEJADORAS

SE SOLICITA UNA CRIADA, PARA limpiar y manejar un niño de dos años. Sueldo: $6.00 y que duerma en la colocación, San Rafael 14 y medio, Edificio La Granada, apartamento 203.

SOLICITO MANEJADORA, NO MAyor de 40 años, con buenas referencias. C. número 230, entre 23 y 25, Vedado, de 3 a 5.

SE DESEA UNA SEÑORA DE MEdiana edad para cuidar un niño. calle 23 número 12 A. entre J e I. Vedado. Sr. Prieto.

SE SOLICITA UNA MANEJADORA, práctica y con referencias, para niña de dos años. Ha de conocer bien su oficio. Si no, no moleste. Sueldo: $10.00 y uniformes. Telf. I-3855.

SE SOLICITA UNA MANEJADORA, en D. número 200, entre 21 y 23. Para tratar, después de las 11.

108- PROFESORES

PROFESORA: SE OFRECE PARA instruir, educar y cuidar niños, en amplia ventilada casa. Deseo tratar personas de seriedad, honorabilidad. Señora de Sánchez, U-2692.

111- CHOFERES

SOLICITAMOS CHOFER FINO, SOLtero, con referencias particulares, muy buenas. Inútil no traerlas. Calzada 120, esquina a 8, Vedado, de 2 en adelante.

112- JARDINEROS

SE DESEA COLOCAR UN JOVEN español, jardinero y agricultor, para jardinería o agricultura, siembra de árboles frutales e injertación de frutos del país y europeos. Informan: F-6257.

SE COLOCA UN JARDINERO CONOcedor de todo lo que sea necesario hacer en el jardín, conoce de arboledas de frutales, crianzas sembrar e injertar de todas clases. Informan: calle 2 entre 1 1y 13. Telé FO-2618.

113- OPERARIOS Y APRENDICES

SOLICITAMOS OPERARIO EXPERto en tallados y biselados de cristales. El Arte Nuevo. Aguila 133. M-8040.

114- AGENTES Y VENDEDORES

SE SOLICITA PARA VENDER EN plaza, persona que tenga relaciones en las tiendas que sea competente en sedería y tenga buenas referencias. Dirigirse al apartado 1683.

SE DESEA COLOCAR UNA JOVEN española, para criada de mano o manejadora. Tiene referencias. Telf. M-2414.

SE SOLICITA UN VENDEDOR PAra trabajar artículos extranjeros a base de comisión. Sr. Marcus, San Lázaro 360. de 8 a10 a.m.

FABRICA ALEMANA PRODUCTO farmacéutico, necesita representante elaboración producto patentizado, derechos exclusivos contra enfermedades digestivas. Informan Villa Berta, calle 19 No. 7, Reparto Lawton, Habana.

SE SOLICITAN AGENTES ACTIvos en cada localidad para la venta de nuestro Jabón Castilla Natural «Rosnovoa» Liquidamos un lote de palanganeros esmaltados, con espejo, palangana y jarro. J Naveira, S. en C. Galiano 94, «La Casa Ros y Novoa».

VENDEDORES

Personas que puedan dar referencias de casas comerciales para ocuparlas en la venta al comercio minorista. Apartado 374, Cárdenas.

SE SOLICITAN DIEZ SEÑORITAS, de buena presencia, para vender a domicilio, artículo de primera necesidad y consumo. Buena retribución. Informan: San Ignacio 64 Exclusivamente, de 11 a 12 a. m. y de 4 a 5 p. m.

NECESITAMOS AGENTES EN TOdo el interior, bien relacionados con los detallistas de víveres. Trabajamos productos de gran consumo diario. Nuestros precios hacen imposible la competencia. No se contestará a ninguna petición de informes, si no viene acompañada de una recomendación firmada por la mejor casa comercial de la localidad. J. A. Rabassa, Apartado 1353, Habana.

ATRACTIVA PROPOSICION PARA hombres interesados ganar sobre $100.00 mensuales en honorable ocupación, trabajando desde su casa, Pida informes Universal (Box 3, Station I, New York).

SE SOLICITAN

114- AGENTES Y VENDEDORES

PARA LA HABANA E INTERIOR de la Isla, necesitamos vendedores activos, ganando magnífica comisión, por adelantado. Artículo fácil, atractivo y útil. Gorriarán y Michelena, Edificio La Metropolitana 809, Habana.

115- OFICINAS

SE SOLICITA UN JOVEN NO MAyor de 21 años que tenga práctica de oficina y con buenas recomendaciones. Dirigirse al apartado 145.

AN EXPERIENCED ACCOUNTANT, thoroughly familiar with the english and spanish languages. Wanted. By important american business concern. Very good oportunity for right man. Applicants should give full details concerning their schooling, experience, references and salary expected. All information given in application will be kept strictly confidental. Write to. A. J. Anuncios Clasificados DIARIO DE LA MARINA.

116- SOCIOS

SOCIO SE NECESITA UNO CON $1500 o $2.000 para disfrutar mitad negocio agrícola. Absoluta garantía. Administración directa si desea. Escribir a J. J. Anuncios Clasificados DIARIO DE LA MARINA

SOLICITO PERSONA CON $400-00 efectivo, para explotar invención relacionada con automóviles, negocio seguro y único en su clase. Informa Díaz, Teléfono M-5007.

SOLICITO SOCIO, CON 3,000 PESOS, para casa de nombre, establecida hace 50 años, en muebles y compraventa. Grandes utilidades. Preferible que conozca giro. Queremos dinero. No curiosos. Telf. I-3602.

SOLICITO SOCIO CO 700 PESOS, hombre o mujer, para administrar Casa de Huéspedes. Puede ganar 100 pesos. Tiene que vivir en la misma. Si no conoce el negocio, no se presente. Prado 113. Rodríguez.

117- SOLICITUDES VARIAS

SOLICITO UN MATRIMONIO, PARA encargado de casa chica de inquilinato, con garantía en efectivo. Si no reúne estas condiciones, no se presente. Prado 113. Rodríguez.

APRENDIZ DE FARMACIA QUE tenga bicicleta. Tiene que ser un muchacho y que haya trabajado en Botica Se solicita San Lázaro 402. Farmacia del Dr. Mata.

PARA FABRICA DE CALZADO QUE estableceremos en país fuera de Cuba, se desea un experto que domine todo lo concerniente a trabajo en maquinaria y sepa dirigir la fabricación Sra. McKay, Hombre Cerco-Clavado y Niño Stitchdown en todos los departamentos. Conteste CALZADO, Clasificados DIARIO DE LA MARINA, con amplios detalles experiencia, conocimientos, aspiraciones, etc.

PARA UNA TENERIA QUE ESTAbleceremos en país fuera de Cuba se desea un experto para dirigir curtición y acabado de pieles y suela. Conteste TENERIA, | Clasificados| DIARIO DE LA MARINA, con amplios detalles su experiencia, conocimientos, aspiraciones, etc.

SOLICITO UN MATRIMONIO ESpañol, no menos de 40 años, para toda la limpieza. La Mujer tiene quie saber cocinar bien. Buen sueldo. Traer referencias. Bellavista y la. Arroyo Apolo, 3 cuadras pasado el apeadero del Havana Central.

FACILITAMOS TRABAJO EN CASA, Habana e interior. Buena remuneración. Mande sellos para respuesta. Partida Publishing Co., Apartado 843 México. D. F. 117

GANE DINERO VENDIENDO EL auténtico cancionero-souvenir «Carlos Gardel». Precio al detalle: 10 centavos. Precios especiales, en cantidades Pedidos: San Rafael 171, Mueblería «La Predilecta». Informes: U-1729.

TENGO TRABAJO, A DESTAJO, DE acarreo de piedras y tierras, para un camión de volteo, de un metro cúbico de cabida, con zunchos neumáticos, en la excavación de cantera, sita, con entrada en la esquina de 25 y K., Vedado. Preguntar por Varela.

BAILARIN PROFESIONAL SOLICIta joven capacitada, experiencia en Tango, Vals y tap, quien desee trabajar aquí y fuera de aquí. No más de 5.3. de alto ni más de 110 libras. Escriba detalladamente J. M. F., Departamento Anuncios Clasificados DIARIO MARINA.

SE OFRECEN

118- CRIADAS Y CRIADOS

DESEAN COLOCARSE DOS SIRvientas, lo mismo para criadas que para cocinar y limpiar. Aguila 231, teléfonos M-1149 y A-3090.

SE DESEAN COLOCAR DOS JOVEnes de criados de mano. Son finos. Tienen referencias de las mejores casas de la Habana. M-4167.

SE DESEAN COLOCAR DOS JOVEnes de criados de mano. Son finos. Tienen referencias de las mejores casas de La Habana. M-3093.

SE OFRECE UNA MUCHACHA, PAra el servicio fino de cuartos o manejadora. Tiene buenas referencias. Telf. M-8800.

SE OFRECE UNA MUCHACHA blanca cubana con referencias para criada de mano, de manejadora o limpiar por horas. Teléfono F-6029.

SE DESEA COLOCAR UNA JOVEN española, de criada de mano o de cuartos. Es trabajadora. Tiene referencias. Llamen: Telf. F-6014.

SE DESEA COLOCAR UNA MUCHAcha española, para criada de mano. Sabe cumplir con su obligación. Tiene buenas referencias. U-6832.

SE DESEA COLOCAR UNA JOVEN mestiza, de mediana edad, para limpiar y cocinar. No duerme en la colocación. Tiene buenas referencias. Telf. M-4682.

SE DESEA COLOCAR UNA JOVEN española, para cuartos. Sabe coser y bordar. Es formal. Tiene las mejores referencias. Telf. M-4318.

UN HOMBRE DE COLOR QUE HAbla inglés desea colocarse para criado de mano, sabe servir la mesa. Tiene buenas referencias. Teléfono: FO-1124.

SE OFRECE MUCHACHA BLANCA para criada de cuartos y lavar ropa fina o coser, otra para criada o manejadora. Sara Rodríguez. I-3552.

DESEA COLOCARSE UN MUCHAcho joven de criado de mano, sabe servir a la mesa. tiene recomendaciones, llame al teléfono M-4146 de 10 a 12 y de 2 a 5.

DESEAN COLOCARSE CRIADO DE mano habituado a todo esmerado servicio, y un joven para segundo criado, camarero, dependiente, ayudante cocina, etc, Tienen buenas referencais. Teléfono M-1959.

UN JOVEN JAPONES DESEA COlocarse para criado de mano. A-9814.

SE DESEA COLOCAR UNA JOVEN española para cuartos, sabe coser y bordar, es formal, da las mejores referencias. Teléfono M-4518.

DESEA COLOCARSE JOVEN ESPAñola para cuartos o comedor, formal y trabajadora. Buenas referencias.

CRIADO JOVEN ESPAÑOL SE COloca, sabe cumpliir con su obligación, es limpio y formal, plancha ropa caballeros, va al campo, no tiene pretensiones. Tiene referencias. Informan por el teléfono M-6577.

SE DESEA CCOLOCAR UNA JOVEN española, para criada de mano o manejadora. Entiende un poco de cocina. Tiene buenas referencias de casas cubanas y americanas. Teléfono: F-2230.

SE OFRECE UNA MUCHACHA ESpañola para cuarto o comedor, no se coloca menos de 15 pesos. Informes en Príncipe No. 49, altos, entre Espada y San Francisco.

SE DESEA COLOCAR UNA MUCHAcha española, para criada de mano. Sirve a la rusa. Tiene referencias. Telf. FO-2651.

SE OFRECE UNA JOVEN, BLANca, para criada de cuartos o manejadora. Tiene referencias. Otra, para cocinar. Telf. F-6180.

SE OFRECE UN ESPAÑOL NACIOnalizado, para criado de mano, portero ,sereno o cosa análoga. Sabe planchar ropa de caballero y acostumbrado a todo servicio fino. Informan: Telfs. M-1149 y A-3090.

SE DESEA COLOCAR UNA JOVEN alemana, para criada de mano o manejadora. Es práctica en el trabajo. Tiene referncias. Aguila 231 Tlfs. M-1149 y A-3090.

SE DESEA COLOCAR UNA MUCHAcha española, para criada de mano o manejadora. Entiende algo de cocina. Tiene buenas referencias. Telf. F-6209.

DESEA COLOCARSE UNA SEÑORA española de mediana edad para criada de mano. Teléfono: A-9044, Reina 74

SE DESEA COLOCAR UNA JOVEN para cuartos. En la misma, otra, para cocinar y limpiar a corta familia. Telf. M-4882.

SE DESEA COLOCAR UNA JOVEN, para criada de cuartos, manejadora o sirvienta. Ayestarán 10, bajos, entre Bruzón y Desagüe. Telf. U-2989.

119- COCINERAS Y COCINEROS

DESEA COLOCARSE ESPAÑOLA, mediana edad, para cocinar y ayudar a cortos quehaceres Tiene referencias, cocina criolla y española. M-4603.

SE DESEA COLOCAR UNA SEÑORA, para cocinar solo. Duerme en la colocación. Telf. F-2405.

SE DESEA COLOCAR UNA COCInera y repostera, española, muy práctica. Solo cocina. Tiene buenas referencias y muy cumplidora de su obligación. Sueldo, no menos de 20 pesos. Llamen, de 9 a 5. Telf. U-2657.

SE DESEA COLOCAR UNA JOVEN española, para cocinar o limpiar, a matrimonio o corta familia. Telf. U-6637.

SE DESEA COLOCAR UNA ESPAñola, de mediana edad, para cocinar a corta familia. No le importa ayudar un poco a la limpieza, o para limpiar una casa chica. Informes: Colón núm. 33.

SE DESEA COLOCAR UNA JOVEN blanca, del campo, para cocinar y limpiar a corta familia. No le importa dormir en la colocación. Es limpia y formal. Tiene referencias de donde ha trabajado. Informes: Industria 72, altos, entre Bernal y Trocadero.

SE DESEA COLOCAR UNA COCINEra y repostera, española. Tiene referencias. Telf. F-6081.

SE DESEA COLOCAR UNA ESPAñola, para la cocina. Lleva tiempo en el país y está práctica en el oficio. Sabe de repostería. En la misma, otra, española, para manejadora o criada de mano. Tienen referencias. Telf. F-6719.

SE DESEA COLOCAR UNA JOVEN, de color, para cocinar. Sabe de repostería y no duerme en la colocación. No se coloca menos de 12 pesos. En la misma, una criada. Informan: F-6303.

SE DESEA COLOCAR UN JOVEN chino cocinero en casa particular, sabe cocinar criolla y americana, Repostería y pastelería, tiene buenas referencias y si necesita lavandero o sirviente también. Zanja 27, teléfono M-4443. Preguntar por Guillermo.

COCINERO JOVEN DE COLOR, SE coloca para comercio o casa de familia, tiene referencias, teléfono F-6134. Va al campo.

SE DESEA COLOCAR UNA ESPAñola, de cocinera. No le importa limpiar, si es corta familia. Sabe su obligación. teléfono FO-2667.

SUSCRIBASE Y ANUNCIESE EN EL «DIARIO DE LA MARINA»

SE OFRECEN

119- COCINERAS Y COCINEROS

SUPERIOR COCINERA DE COLOR, repostera, ofrece sus servicios a familia cubana o extranjera, cocina a la española, criolla y americana, buenas referencias, aseo, gusto Telf. F-6002.

SE DESEA COLOCAR UNA COCInera, que sabe su obligación. Cocina a la criolla y española. Hace platos variados. A-4519.

SE DESEA COLOCAR UNA PENINsular. Sabe cocinar bien. Si es poca familia, ayuda a la limpieza. Duerme en la casa, si se desea. Sueldo: $18.00. Informan: Telf. I-2482.

UN COCINERO ASIATICO SE DEsea colocar en casa particular, cocina española, criolla y repostería, con buenas referencias. Informa.: M-4503, preguntar por Felipe, Dragones 94.

SE DESEA COLOCAR UNA SEÑORA española, para cocinar y dormir fuera. Tiene referencias. Teléfono: F-6185.

DESEA COLOCARSE EXCELENTE cocinera repostera; cocina criolla, americana y francesa. Habla inglés y española. Tiene referencias. A9937.

SE OFRECE UNA SEÑORA ESPAñola de mediana edad para cocinar, es repostera, cocina a la criolla y a la española; tiene referencias de buenas casas, sabe cumplir con su obligación. Teléfono M-4448 119.

SE DESEA COLOCAR UNA ESPAñola de mediana edad para cocinar y limpiar. Duerme fuera. Suárez 38.

SE COLOCA UNA ESPAÑOLA DE mediana edad para cocinar y limpiar. Cocina criola y española. Duerme en el acomodo. A-9263.

DESEA COLOCARSE UNA SEÑORA española de mediana edad para cocinar a corta familia, U-1186.

SE OFRECE COCINERO REPOSTEro madrileño para casa particular o comercio, no tiene pretensiones. Va al campo. Informan teléfono M-3234.

ESPAÑOLA MEDIANA EDAD, PAra cocinar y ayudar a los quehacesolo para la Habana y otra para Jeres de una casa chica, corta familia, sús del Monte, la Víbora, tienen informes, tienen la misma edad, llevan 20 años en Cuba, saben su obligación, sin pretensiones, no van al Vedado. I-6154. 119

SE DESEA COLOCAR UNA ESPAñola, de mediana edad, para cocinar y ayudar a una pequeña limpieza. en la colocación. M-7108.

120- MANEJADORAS

SE DESEA COLOCAR UNA MUCHAcha de 14 años, española para manejadora o ayudar a los quehaceres de la casa. Informan FO-3301.

SE DESEAN COLOCAR DOS MUchachas españolas, una para manejadora o criada de mano; la otra, para cocinar. Duermen fuera. Tienen recomendaciones. Telf. F-1699.

SE DESEA COLOCAR UNA INGLEsa, para manejadora, criada de mano o cocinera. Llame: Elena. Telf. FO-2710.

SE DESEA COLOCAR UNA MANEjadora, de color, con referencias. Si no es casa seria, no llamen. En la misma, una cocinera. No duerme en la colocación. Informan: F-6303.

121- CRIANDERAS

SE DESEA COLOCAR UNA CRIANdera española, informan teléfono I-1756.

123- COSTURERAS Y MODISTAS

SE OFRECE PARA COSER POR días en taller o casa particular, una joven del país. Teléfono M-9007

SE OFRECE UNA MUCHACHA MOdista para casa particular ha trabajado en casa de modista. Teléfono M-3360.

MODISTA DE COLOR, DESEA ENcontrar casa para coser, no le importa limpiar habitaciones. Informan San Francisco 32. entre San Rafael y San José. no duerme en el trabajo.

125- CHOFERES

SE DESEA COLOCAR UN CHAUFfeur con más de 15 años de práctica, experto en el manejo de toda clase de automóviles. Informan: 8 y Línea. Teléfono F-4222.

SE DESEA COLOCAR UN CHOFER particular, 20 años práctica, tengo excelentes recomendaciones de las casas donde trabajé, conozco de jardín. Gervasio 46, teléfono U-6436. Arsenio López.

CHAUFFEUR. SE OFRECE EXperto chauffeur alemán, para comercio o particular. Habla inglés, alemán y español. Tiene inmejorables referencias. Informes: Teléf. A-8432.

DESEA COLOCARSE CHAUFFEUR español con 20 años de práctica y buenas referencias. Informan Sitios 127, teléfono M-4748.

SE OFRECE UNA JOVEN YA MAyor y formal para niños pequeños, sabe entenderlos y su obligación también M-9333.

126- JARDINEROS

DESEA COLOCARSE UN JOVEN chino para jardinero fijo o por horas. Informan teléfono FO-2152.

129- OFICINISTAS

OFRECE SUS SERVICIOS, DE 8 A 1 p. m., experto mecanógrafo y taquígrafo bilengual. Habla correctamente el inglés. No tiene aspiraciones muchas. Cualquier cosa razonable, viene bien. Llame: F-3210 y deje su nombre y dirección.

SE OFRECE CHOFER ESPAÑOL, experto en toda clase de máquinas. Tiene referencias de buenas casas y sin pretensiones. Telf. U-6605.

131- OFERTAS VARIAS

SEÑORITA MECANOGRAFA CON nueve años de experiencia en oficina y buenas recomendaciones, ofrece sus servicios a precios módicos. Teléfono I-3129 de 9 a 12 de la mañana.

SEÑORA JOVEN SOLICITA PARA limpiar oficina o consultorio, a cambio de habitación; en la misma señora para instrucción niños o cuidar enfermo. San Lázaro 201, altos, Encargado.

SE OFRECE UNA ENFERMERA práctica, cubana, para asistir enfermos, en su casa o clínica. Especialmente nerviosos. Informes: Dra. Lorenzo. Telf. F-2430.

SE OFRECE MATRIMONIO ESPAñol de mediana edad para encargado de una casa de inquilinato, ofrecemos buen cumplimiento, se responde con dinero. Informan: Oficios 74, apartamento 29, pregunter por Bouza.

SE DESEA COLOCAR UN JOVEN de 15 años, para casa particular o para comercio. Informes: Teléfono U-6509.

SE OFRECE MATRIMONIO, SIN HIjos. El para cocinero; y ella, para criada de mano o manejadora. No les importa salir al campo. Tienen buenas referencias. Telf. A-9108.

SEÑORA JOVEN SOLICITA EMpleo, dependienta o cajera Farmacia, Laboratorio, tienda de ropa, sabe coser, tiene referencias. Informan telofono U-1310 de 9 a 12 .

SE SOLICITA MATRIMONIO PEninsular para encargado casa vecindad a cambio de una habitación. Paula 72, Informes: Lugareño 3, 2o. piso.

EL TESORO DEL PIRATA

—Muchachos —dijo Scud a los piratas, que, después de la siesta regresaban a cortar el roble, en medio del sofocante calor de la tarde—: Creo que hace demasiado calor para continuar con esa obra hoy. Sería mejor que la dejásemos para mañana.

Los piratas se alegraron de la resolución de Scud, pues poco les agradaba esa lenta y ruda labor en medio del calor sofocante. Scud los llevó a otro lugar, a trabajar en el corte de unas tablas. El viejo Hands podía estar tranquilo de esa manera, hasta la llegada de la noche.

Al atardecer, cuando los piratas regresaron a bordo, Scud y el capitán De Gama se quedaron en tierra, con el pretexto de hacer los planes para el trabajo del día siguiente. Todavía había luz cuando Scud le hizo señas a Hands para que descendiera del árbol. El viejo bajo cautelosamente.

EL DESCENSO DEL ARBOL

—Quiero agua —fué lo primero que dijo Hands al bajar—. Caminando los tres fueron en busca de un pequeño riachuelo, donde Hands apagó la sed que le consumía. Luego comenzó a contarles lo que le había ocurrido. —Todavía estoy en camino para Charleston... —comenzó a relatar.

LA NARRACION DE HANDS

—Pues bien —prosiguió Hands— navegaba tranquilo en mi pequeño barquichuelo, siempre cerca a la costa, cuando me sorprendió un violento temporal. El mástil y la vela quedaron despedazados de un golpe de viento. Entonces junté todas mis fuerzas y me puse a remar hacia la playa vecina.

Una ola enorme lanzó mi barquichuelo contra la playa y lo dejó en seco. Allí permanecí dos días, sin ánimos para moverme. Estuve inmóvil como muerto y como si mi barco fuera un ataúd. Luego pensé en la misión que me llevaba a Charleston y reaccioné.

Desde entonces he estado caminando; a veces duermo en los árboles y a veces no me atrevo a dormir. Los indios que he encontrado me han tratado muy bien y me han dado de comer. Todavía me siento con fuerzas para llegar a Charleston y avisar la amenaza del ataque de los piratas.

De Gama admirado de la fortaleza que revelaba la narración de Hands, le dió un caluroso apretón de manos. El viejo continuó: —Hallándose en esta selva, vi un día las caras conocidas de las gentes que trabajaban en cortar madera y esperando ver de pronto a alguno de ustedes me escondí en ese árbol.

M.E.C.D. 2016

DESDE WASHINGTON

GANANCIAS DEL PRESIDENTE

Por DIPLOMATICUS

ESPECIAL PARA EL «DIARIO DE LA MARINA»

LA visita de la comisión cubana de la USEC a esta capital ha constituído la más saliente actualidad, a virtud de las atenciones que ha recibido del presidente Roosevelt, de los miembros de su Gabinete y del alto mando oficial de Washington, así como de los múltiples agasajos de que ha sido objeto.

No obstante, no me referiré a sus labores aquí ni haré la crónica de sus múltiples actividades, porque no quiero interferir en las funciones encomendadas a los compañeros de la prensa que forman parte de la comisión, los cuales, con gran maestría, han informado constantemente al DIARIO y a otros periódicos de cada paso dado por los señores comisionados. Por mi parte, me limitaré a hacer constar que la visita puede considerarse como un gran éxito, que el presidente Roosevelt ha quedado muy complacido del cambio de impresiones con la comisión y que se han establecido nexos que facilitarán la obra de estrechar más cada día, en beneficio recíproco, las relaciones mercantiles entre los dos países.

Y volviendo a mis temas usuales sobre la marcha de los asuntos políticos en esta cada día más espléndida capital de los Estados Unidos, diré que el Presidente Roosevelt ha alcanzado una triple victoria en los tres asuntos de cuidado a que me referí en una crónica precedente: la huelga de la WPA, la huelga de consumidores por la carestía de la carne, y el proyecto de ley sobre impuestos a los ricos y a las grandes corporaciones.

La huelga de los obreros de la WPA, que estalló en varios lugares aunque algunos elementos de la extrema izquierda siguen agitando entre los obreros, particularmente en Nueva York, no encontró eco en la gran masa de los empleados por la WPA. En realidad, la sensatez se impuso, porque rebelarse ante un salario mínimo de $93 al mes, proporcionado por el Gobierno, en obras que llevan adelante sólo con el propósito de aliviar la situación de los sin trabajo, es una actitud que ni a la mayoría de los obreros ni al público pareció razonable. La declaración del Presidente de que a los que abandonaran el trabajo no se les consideraría huelguistas sino individuos no en necesidad de ganar salario, contribuyó al resultado. El hecho es que, por ahora, se trata de un asunto liquidado.

La huelga de amas de casa prospera poco, a pesar de que la carestía de la carne es una cuestión fuera de toda duda. Diariamente lo comprueban los millones y millones de amas de casa en necesidad de adquirirla. Sin embargo, como es una regla de estrategia bien conocida que uno de los más eficaces medios de defensa es el ataque, los defensores de la Administración y de la AAA han denunciado la tal huelga como un movimiento insincero, alentado y dirigido por los empacadores de carne y los carniceros de Chicago, para el logro de fines propios, que no tienen nada que ver con el interés de los consumidores. La imputación será o no cierta, pero al hacer surgir la duda en una parte del público, ha producido su efecto en el sentido de paralizar el movimiento de protesta. Este continúa, pero sin tendencia a convertirse en una amenaza real para el Gobierno.

El tercer punto, la ley de impuestos que grava las grandes acumulaciones de dinero, es más importante. El Senado hizo extensivo el impuesto, a moción de La Follette, a toda la clase media, en el comité correspondiente, alteración que cambiaría radicalmente la medida de popular en impopular, y que, de prevalecer, costaría miles y miles de votos a los demócratas en 1936. Al fin y al cabo, el criterio del presidente Roosevelt prevaleció, el Senado rectificó por completo y la ley saldrá como la recomendó el Ejecutivo.

Agosto 13 de 1935.

HAILE SELASSIE OFRECE VENDER UNA PROVINCIA A ITALIA, SI EVITA LA GUERRA

EXPECTACION ITALIANA ANTE LOS APRESTOS BELICOS INGLESES

Parte de la flota es trasladada del Norte a Gibraltar

También saben en Italia que Inglaterra se prepara para la defensa de Malta

ROMA, agosto 23. (AP).— Las noticias que se han recibido en esta capital dando cuenta de que la Gran Bretaña está trasladando parte de su flota de guerra del Norte del Atlántico a Gibraltar y que el al propio tiempo formula planes para la defensa de Malta, causaron hoy extraordinaria sorpresa en Italia.

Estas noticias así como otras en las cuales se dice que es posible que la Gran Bretaña, exija sanciones contra Italia en la próxima reunión de la Liga en Ginebra, han sido motivo de muchos comentarios en los círculos mejor informados de esta capital.

El Gobierno italiano sigue concentrando tropas en el Norte de Italia para las maniobras de guerra que comenzarán el domingo próximo.

Un miembro del Gobierno manifestó hoy a los periodistas que la situación oficialmente «no había cambiado», explicando que no se ha recibido ninguna noticia oficial acerca de los acuerdos adoptados ayer por el Gabinete británico.

En algunos círculos italianos se teme que Inglaterra intente cerrar el canal de Suez, pero en otros círculos donde sigue imperando el optimismo créese que el Gobierno británico trata de escapar a toda la situación y que intentará hacerlo en Ginebra.

Los periódicos no conceden importancia a la noticia de que Inglaterra pueda pedir sanciones en la reunión del Consejo de la Liga.

Otro miembro del Gobierno dijo hoy que nada sabía acerca de la anunciada oferta del Emperador Haile Selassie consistente en vender la provincia de Aussa a Italia, al objeto de evitar la guerra. Dicho funcionario se negó a comentar tal noticia, aunque dijo que tal oferta apenas cambiaría, de ser cierta, los designios del Duce. Siguió diciendo que esa provincia es un «territorio muerto», región que desafió la exploración por los blancos hasta que un inglés, acompañado por dos italianos y varios tiradores indígenas, la cruzaron en 1928.

El representante del Gobierno guardó silencio acerca de las noticias que se refieren sobre los planes de defensa británica.

Italia se halla actualmente muy ocupada con sus maniobras militares en el Norte del país. Lo que haría en el caso de que sus intereses chocaran con los de la Gran Bretaña es un secreto para todos, excepto, como es natural para Mussolini.

Nápoles, principal puerto para el embarque de tropas con destino al Africa Oriental, estuvo muy atareado hoy. El vapor «Qurinale» salió esta noche con 411 camisas negras, 50 oficiales y 100 carabineros. En Saturnia saldrá mañana con 4.000 soldados y el Atlanta con 1000 camisas negras.

Se dice que entre las tropas que van a partir se encuentran Bruno y Vittorio, hijos de Mussolini, y el conde Galeazzo Ciano, ministro de Propaganda. Van como voluntarios asignados a las escuadrillas de bombardeo.

Un autobús embistió contra un automóvil, convirtiéndolo en pedazos y ocasionando el choque 5 muertos y veinte heridos

Al rodar por una cuneta este auto, en las cercanías de Bowie, Maryland, hubo cinco muertos y 20 heridos. La máquina quedó totalmente destruída, como vemos en la foto, por el impacto en un autobús, que lo arrojó de rebote, por la pendiente. Junto a los restos del carruaje, un policía examinándolos. Fot. AP.

El cierre del Canal de Suez por la Gran Bretaña sería un golpe mortal a la ambición de Mussolini en Africa

El Gabinete inglés está dispuesto a mantener la dominación del imperio en el Mediterráneo, a proteger sus colonias en Africa y a conservar abiertas sus líneas de comunicación

LONDRES, agosto 23. (AP).—El Comité de defensa del Gabinete británico ha ordenado que la maquinaria de defensa imperial, se encuentre preparada y dispuesta a mantener la dominación del imperio en el Mediterráneo, a proteger sus colonias en Africa y a conservar abiertas sus líneas de comunicación.

En el centro en que se dieron hoy a conocer esas noticias se decía que el propio comité había ordenado también que se adoptaran las medidas del caso para atender a las defensas naval, militar y aérea del canal de Suez.

De la protección y control de ese canal depende la vida del imperio según se dice en los citados centros. En el caso de una guerra en el Africa Oriental, el canal de Suez se convertiría en un punto neurálgico. Actualmente se discute la conveniencia de cerrar esa vía a los buques de guerra y transportes de los países combatientes.

Semejantes acuerdo, a juicio de un observador, constituiría un golpe mortal para las ambiciones de Mussolini en el Africa Oriental.

Durante la reunión celebrada hoy en Downing Street número 10 por el comité de defensa imperial, se trató largamente del problema de la defensa del canal de Suez. Según una de las referencias los miembros del comité se mostraron preocupados ante la posibilidad de que los italianos intentaran apoderarse del canal en caso de guerra.

En los círculos militares y navales se opina que la flota solamente no basta para la defensa del canal, por cuyo motivo se han dado instrucciones al ejército y a las fuerzas aéreas a fin de que se encuentre preparadas en caso de un conflicto.

Una de las mayores preocupaciones de los ingleses consiste en la posibilidad de un ataque por medio de los submarinos y las naves aéreas.

El Almirantazgo, cuyo funcionarios desde hace tiempo se lamentan del tamaño y condiciones de la flota británica, se ha apresurado a concentrar en aguas del Mediterráneo, sus mejores unidades de combate, y establecerá en Malta el Cuartel general de las fuerzas británicas.

En los círculos diplomáticos se opina que la armada británica no se halla en condiciones de imponer la voluntad del gobierno inglés, en el Mediterráneo, agregándose que así lo hizo constar el Almirantazgo cuando el Gabinete le preguntó si se hallaba dispuesto en entrar en acción.

Una flota mediterránea convenientemente reforzada, se reunirá pronto en Malta, a juicio de los observadores navales. Formarán parte de ella cinco acorazados rápidos, de tipo Queen Elizabeth y tres cruceros de combate el Hood, e Renom y el Repulse, el primero de 42.000 toneladas y de 32.000 toneladas los otros dos.

A pesar de esta perspectiva, Whiterhall, se halla preocupada por la potencia y habilidad de esta flota.

Sir Samuel Hoare, Secretario de Relaciones Exteriores después de realizar nuevos esfuerzos en pro de la paz en Africa, abandonó la capital a fin de pasar el domingo en Norfolk, desde donde se mantendrá en constante coonicación con la secretaría de Estado.

Un barco americano detenido en Japón en busca de espías

Dicen que iban a bordo dos jóvenes estudiantes que han fotografiado las defensas

TOKIO, agosto 23. (AP.) Las autoridades japonesas, cuidadosas de evitar que los extranjeros realicen actos de espionaje en sus regiones fortificadas, detuvieron hoy un buque mercante norteamericano, procediendo a registrarlo en busca de Phillip Maas, graduado de la Universidad de Stanford, y William Felix, los cuales según los cargos que contra ellos se han formulado habían sacado fotografías del Mar Interior del Japón, dejando el barco el «Golden Mountain», en el puerto de Tokuyama, donde el barco fué detenido. Dícese que los jóvenes marcharon a Koke por tren. Dícese que regresaban a los Estados Unidos procedentes de la Universidad de Ling-Nan situada en Canton China. Según la agencia «Rengo» la captura del «Golden Mountain» se produjo a poco de haber informado los aviones navales que habían visto un barco sospechoso en las cercanías del estrecho de Bungo, entre las islas de Kyu Shu y Shikoku, en la zona militar prohibida a la navegación.

Los hechos se descubrieron por haber creído las autoridades que el barco había parado allí por estar en peligro, enviándose entonces a bordo un grupo de investigadores Estos descubrieron que había a bordo personas fotografiando la línea litoral, por lo cual regresaron a tierra en demanda de instrucciones entretanto el buque se marchaba de allí.

Por esta causa, se trasmitieron órdenes a todos los puertos de la zona para la detención del buque misterioso.

Los aviones de la base naval de Sakei fueron los que efectuaron la detención del barco, enviándolo al puerto.

NO HACIA ESPIONAJE EL «GOLDEN MOUNTAIN»

SAN FRANCISCO, agosto 23. (AP) Thomas Hm G. Plant, miembro de la junta directiva de la empresa propietaria del vapor «Golden Mountain», detenido por suposiciones de espionajes en el Japón, ha declarado que ese acto no es producto sino de un estado de «hiper-sospecha,» asegurando que el buque entró en el estrecho de Bungo, buscando un práctico para continuar la navegación por el Mar Interior.

—Cada vez que un buque parte para el Japón, cae bajo la sospecha de los nipones de que va a dedicarse al espionaje, terminó diciendo.

Turquía y Bulgaria están concentrando tropas en la Tracia

Los corresponsales en Addis Abeba viven en chozas por no encontrar alojamiento

LONDRES, agosto 23. (AP).—El corresponsal en Atenas de la agencia «Reuter», informa esta noche que los periódicos griegos comentan con cierta inquietud las noticias que han llegado a aquella capital dando cuenta de que Turquía y Bulgaria están haciendo grandes concentraciones de tropas en la Tracia.

LOS CORRESPONSALES NO ENCUENTRAN ALOJAMIENTOS EN ADDIS ABEBA

ADDIS ABEBA, agosto 23. (AP).—Algunos corresponsales americanos en la imposibilidad de hallar hospedaje en los hoteles de esta capital, que se hallan totalmente ocupados, han tenido que resignarse a vivir en cabañas que les ofrecen los naturales del país.

El corresponsal de la Associated Press, tiene su residencia y sus oficinas en una cabaña de piedra, que en otro tiempo fué establo.

Anticipándose a la posibilidad de una guerra los corresponsales compran mulos, caballos y revólvers, y al mismo tiempo procuran vacunarse contra las enfermedades y proveerse de suero contra las mordeduras de serpientes.

NIEGAN EL PERMISO PARA UNA MANIFESTACION CONTRA ITALIA

GINEBRA, agosto 23. (AP).—El Gobierno suizo negó hoy el permiso para la celebración de una manifestación pública de protesta contra «la aventura africana de Italia», organizada por los enemigos del fascismo italiano, residentes en Suiza. Habían invitado a hablar a varios oradores extranjeros.

Dícese que la causa de la suspensión del acto se encuentra en el hecho de que no es de desear que se efectúe un acto de esta naturaleza, mientras se encuentran reunidos los diplomáticos tratando de hallar una solución al problema italo-etiópico.

El periódico conservador, «Journal de Geneve», declara que la dominación de Etiopía, por los italianos, amenazaría la ruta de la India.

El emperador abisinio trata por los medios todos de no dar pretexto a Italia para que declare la guerra

No sólo ha ordenado que se monte guardia permanente en el Consulado de Italia, para evitar una posible agresión, sino que está dispuesto a venderle la provincia de Aussa

ADDIS ABEBA, agosto 23. (AP). El Emperador Haile Selassié en persona ha adoptado las disposiciones convenientes con el fin de que no sean los abisinios los que hagan estallar el barril de pólvora de la guerra, con actos que puedan ser considerados justificatorios de una nueva penetración de las huestes de Italia, o de la invasión de las bandas etiópicas.

Ha ofrecido a Mussolini la provincia de Aussa, en venta, en la esperanza de que así se solucione la controversia, y se refrene la actividad bélica del Duce.

También ha ordenado que se monte una guardia frente al Consulado de Italia, con el fin de prevenirse contra la posibilidad de que estallando un nuevo incidente, se encienda la pendencia en Etiopía. Personalmente dirigió una campaña de la policía contra los leprosos, mendigos y deudores encadenados que pululan por las calles, evitando así que estos tipos diesen lugar a que se encienda un pleito con los extranjeros.

Determinado a no dejar escapar detalle alguno en el empeño de conservar la paz con Italia, envió a su secretario particular, saltando de charco en charco, y manchándose de fango en las calles de la capital, a la Legación de Italia, para que expresara al Ministro su pesar personal por el suceso en que resultó accidentalmente herido al disparársele un arma mientras se hallaba de cacería, el Barón Muzzi Falconi, cónsul italiaoo en Aden.

La provincia de Aussa que el Negus negusti ha ofrecido en venta a Italia se encuentra situada entre la Somalia francesa y la Somalia. Sus fronteras no están todavía definidas, y hay partes en que se confunde con los territorios de la provincia de Danakil, situada más al Norte. Por el sur, sin embargo, se alzan las mesetas de Harrar, por las cuales atraviesa el ferrocarril de Yibutí, que conduce a la capital del reino. El nivel de esta zona vería desde el mar hasta una altitud de trescientos metros, que la hace aparecer como una mera prolongación del territorio del Somal francés.

Afirma el Emperador que si Italia aceptara esa provincia, destinaría el dinero que de la venta se recaudose a la abolición de la esclavitud, la construcción de caminos y escuelas y la fundación de hospitales.

En cuanto a la seguridad de los norteamericanos, se han estado sosteniendo conferencias entre el encargado de negocios de los Estados Unidos y los altos funcionarios palatinos Hay 115 en todo el país, de los cuales 85 son misioneros. En caso de necesidad, se empleará el ferrocarril de Yibutí para evacuarlos.

Sobre la altiplanicie caía hoy un verdadero diluvio. Hacía frío, cosa rara en esta temporada.

LA PRENSA DE AUSTRIA HACE ACUSACIONES CONTRA INGLATERRA

VIENA, agosto 23. (AP.).—Los periódicos austriacos se desatan en inventivas contra la Gran Bretaña, consignándose que las tácticas dilatorias que el Gobierno de Londres está siguiendo en la controversia de Etiopía, hacen meramente más grave la amenaza de guerra, colocándola más inmediata.

El «Stunde» (La Hora), dice: «En esta atmósfera casi enrarecida, el Gabinete de la Gran Bretaña delibera para adoptar una resolución, si en verdad puede llamarse decisión a lo que se ha tomado, y el Primer Ministro, Stanley Balwin, se marcha de nuevo de vacaciones, sin oír ni una sola palabra de lo que se resuelto al mundo que anhelantemente aguarda una decalaración. No podemos sino recordar el trágico mes de julio de 1914. Entonces, también, las vacaciones de los ministros brtáncos concderon con la gravedad del momento, y las dejaron para una conferencia, marchándose después a ella, sin decir una palabra. Momentos después, estallaba la guerra europea. El destino de Europa se encuentra en juego. ¿Y qué? Europa tiene que esperar todavía a que transcurra una quincena más pacientemente, para enterarse de lo que la Gran Bretaña maquina. ¿No es pedir muy poco?

«Der Tag» enuncia un parecer similar, atribuyendo a la Gran Bretaña la responsabilidad de que la situación actual se asemeje tanto a la del año 14.

«Para los nervios de Europa, la incertidumbre que platea la Gran Bretaña; dice, es muy grave. No podemos creer que nuestros estadistas hayan perdido el sentido y queu Inglaterra, sonriendo friamente, tome para sí la monstruosa responsabilidad de una nueva guerra mundial.»

Otros periódicos aluden a la situación con referencias al «sacro egoísmo colonial británico» y llama hipocresía al tratar de imponer sanciones a Italia, «mientras Hitler rompe tratados a diestra y siniestra sin que se le haga la menor insinuaución».

Lea AVANCE todas las tardes.
Dirigido por José I. Rivero.

ACTUALIDAD INTERNACIONAL

ENTRE tanta noticia alarmante que se empeña en distribuir la propaganda tendenciosa alrededor del conflicto italo-etiópico, hay dos que, aunque puestas en salmuera, merecen un comentario. Una de ellas es la que nos informa que Grecia «ve con inquietud la concentración militar búlgara sobre la Tracia Oriental»; la otra, más grave aún (y por ello poco creíble, por lo menos en las deducciones con que se aderezan tales informes) dándonos cuenta de algo que pudiera ser considerado una manifestación naval británica en aguas cercanas a Italia. Dudamos que la Gran Bretaña adopte resoluciones de este carácter libre, que parecerían precipitadas, cuando en estos momentos mismos el gabinete británico ha determinado «apoyar» no «iniciar» la adopción de sanciones contra Italia, por la S. de las N., camino bastante largo por cierto porque para ello sería antes menester que se declarase un agresor en la polémica, o que se proclamase en Ginebra que es verdad se encuentra en peligro la independencia mediatizada de Abisinia, de acuerdo con el artículo XIII del pacto.

SI la Gran Bretaña actúa con tanta lentitud en una medida de carácter jurídico, no es posible que se le considere obrando con tanta precipitación en disposiciones de carácter militar. Concentrar la flota en Valetta, Malta, sería hacer una manifestación naval frente a la costa italiana, precisamente en la línea de comunicaciones con las colonias. Hay que recordar, además, que en el Otoño la escuadra inglesa suele marchar a mares meridionales, debido a las condiciones meteorológicas del Norte, máxime cuando todavía Alemania no constituye navalmente, un peligro. No es de temer tampoco un ataque brusco de las fuerzas italianas sobre Malta, ya que la finalidad que el Duce persigue no es hacer la guerra a la Gran Bretaña, cuya amistad busca por ciertas conveniencias de su política exterior. Sin duda, la imprudencia de Mussolini no iría tan lejos. ¿Y cómo movilizar la flota sin llamar a servicio las reservas navales?

EN cuanto a la presunta movilización búlgara sobre Tracia, también es muy problemático que la noticia alarmante pueda tener un valor de realidad. El que los búlgaros enviaran sobre Adrianópolis unas cuantas divisiones sería lo bastante para que los turcos situaran fuerzas en la línea de Tchataldja y que los griegos estimasen en peligro el puerto de M. Kavalla, en la Tracia Occidental, reviviendo el problema de marzo, cuando la revolución venicelista. Así, pues, también Grecia movilizará sobre Fertritzi, y de ahí a un conflicto balkánico no habrá sino un paso.

Los peligros que entraña la situación actual son tal graves, que no creemos que ningún estadista se arroje a provocarlos, cuando de los males es posible siempre escoger el menor y sacrificar al más débil. Seguramente, Downing Street preferiría ver en Etiopía un embrollo como el de Bolivia y Paraguay, a lanzar a una guerra de muy dudosas ventajas a los países del Imperio Británico.

LAS potencialidades de conflicto, por utilización de la ventaja que resultaría de ver complicada a Italia en una guerra con la Gran Bretaña (que es lo que anuncian los agoreros sensacionalistas de New York) son las siguientes:

(1) Guerra Balkánica en que se verían envueltas las naciones de la Pequeña Entente, Bulgaria, Turquía y Grecia. No es muy probable esta contienda, sin embargo, por razones de otra especie. Lo más grave que puede resultar es que Italia y Francia cambien de actitud hacia sus aliadas de esa región.

(2) Alianza entre Hungría y Alemania, con Polonia como tercer lado del triángulo. Esto implicaría la guerra en el Danubio, y, por tanto, un mayor elemento de perturbación en los Balkanes.

(3) Ataque brusco de Alemania sobre la línea Maginot o Austria. Inglaterra se vería en un serio aprieto en este caso. ¿Cuál sería la posición del Báltico?

(4) Libertad de acción para el Japón en Asia con amenazas potenciales para China, Siam y la Indochina.

AHORA bien: ¿cómo haría la Gran Bretaña la guerra a Italia, en caso de que no entraran en la lid otras potencias? ¿Desembarcando en la costa del Tirreno o la Liguria? ¿Atacándola en Tripolitania? Y si se hiciera todo esto y se produjesen todas esas complicaciones: ¿Cuál es la recompensa y la ganancia que saca la Gran Bretaña, a la cual le es imperioso el apoyo italiano para la conservación del equilibrio continental?

Por todo esto, es de considerar que al fin y al cabo la soga quiebre por lo más débil y se convenza al negús negusti de que no estaría de más el que firmara una reproducción del Tratado de Ucciali, que Menelik quebrantó cuando convino a sus designios.—J. L. M.

Epidemia de mal del sueño causa víctimas en Japón

Las inundaciones en el Norte del país están causando, a su vez daños muy considerables

TOKIO, sábado, agosto 24. (AP). —La epidemia de encefalitis letárgica que afecta al Japón, ha producido hasta ahora 257 defunciones, comenzándose a extender desde Osaka, a la periferia de Kobe y Okayama. Se cuentan también algusos casos de meningitis cerebro-espinal.

Esta ciudad y sus suburbios informan que han ocurrido seis muertes en 15 casos, con 12 muertes en las prefecturas de Shizuoka, Nagano y Yamanashi.

Por otra parte, el periódico, «Nichi-Nichi», informa que se sabe que ha habido 52 muertos y 75 heridos, en las inundaciones que castigan el norte del Japón, principalmente en las poblaciones de las márgenes del Hira. En Owani se han registrado muchas víctimas. Las aguas han alcanzado en algunos distritos hasta seis pies de altura.

Las lluvias torrenciales que en los últimos días han estado cayendo sobre el distrito de Aomori, han producido grandes daños.

Un ex-Gobernador italiano acusa a Etiopía ante la Comisión sobre Arbitraje

BERNA, Suiza, agosto 23. (AP.)—Un ex gobernador colonial italiano y dos indígenas declararon hoy ante la comisión que intenta arbitrar la disputa italo-etiópica que los abisinios fueron los agresores en la batalla de Ualual que se registró en diciembre último.

Maruizo Raba, ex administrador del Somal Italiano, se trasladó desde la estación ferroviaria al hotel donde se hallaba reunida la comisión y estuvo declarando cerca de una hora sobre el incidente de Ualual. Dos indígenas corroboraron la versión del italiano.

Mañana por la mañana se efectuarán los primeros contactos de los 350 mil italianos que hacen maniobras

Ciento cincuenta mil combatientes se congregaron en el área de Bolzano para probar la resistencia de las obras de defensa de la frontera y la agresividad de las tropas

ROMA, agosto 23. (AP).—En sombría simulación de lo que habrá de ser la guerra en el futuro se congregaron en el área de Bolzano, en el Tirol Meridional, 150.000 combatientes de Italia, para probar la resistencia de las fortificaciones fronterizas y la agresividad de las tropas. Los italianos quieren comprobar la eficacia de sus teorías tácticas, de movilidad constante de las fuerzas, contra la guerra de trincheras, que se observó durante la pasada contienda. El Ejército emplea en estas maniobras las unidades motorizadas y las llamadas divisiones «rápidas», que ha constituído el Estado Mayor, siguiendo las enseñanzas de las maniobras que se efectuaron en el área de Florencia. Estos movimientos estratégicos, que se efectúan en la región montañosa del lado italiano de los Alpes Julianos, que separan las llanuras lombardas de la región escabrosa de Austria tienen por inmediata finalidad el hacer saber al adversario germánico que Italia se encuentra también preparada a entrar en acción, si es agredida, o si se intenta la invasión de Austria, mientras las huestes italianas se encuentran combatiendo en Africa Oriental.

Además de estas fuerzas, en los movimientos combinados que se corresponden con otras unidades situadas en el resto de Italia, se mueven otras tropas hasta hacer un total de 350,000 soldados. Jamás en Europa Occidental habíanse efectuado maniobras de tanta consecuencia y tan reales como éstas, que se desarrollan de conformidad con los planes del Duce Mussolini.

Los primeros contactos entre las tropas se registrarán el domingo por la mañana, al arremeter el «ejército azul», de ligera superioridad numérica, sobre el «ejército rojo», que guarnece los pasos que llevan al interior de Austria. El Duce Mussolini en persona persenciará todos los incidentes de la lucha, que demostrarán si los valles alpinos son franqueables o no por esos pasos estrechos del Tirol Meridional.

Las tropas avanzarán bajo un fuego efectivo de barrage, zumbando las granadas sobre la cabeza de los presuntos combatientes.

La población civil está soportando ya las realidades de una guerra, como si este «conflicto» fuera una realidad y no una simulación. Todos los vehículos disponibles del vecindario han sido requisados, para ponerlos en uso.

Los corresponsales de los periódicos son tratados con la misma severidad que se observaría con los corresponsales de guerra. Las órdenes las reciben directamente del Gabinete de Prensa y Enlace, que dirige el general Baldini.

Los jefes que dirigen las maniobras los señalaban como testimonio de que Italia necesita expansión, desahogo, sobre Etiopía, sobre las rras libres de Africa.

FUERZAS DE INFANTERIA DE MARINA HARAN GUARDIA EN EL PALACIO BRITANICO

LONDRES, agosto 23. (AP.).—A partir de mañana la brigada de guardias que hacía servicios en el Palacio de Buckingham, será reemplazada por fuerzas de infantería de marina.

Será la primera vez en el curso del reinado de Jorge V que la infantería de la escuadra realiza ese servicio.

EL CONCEJO DE NUEVA YORK PIDE A WASHINGTON QUE ROMPA CON ALEMANIA

NUEVA YORK, agosto 23. (AP.)—El presidente del Concejo de Nueva York, Bernard S. Deutsch, hizo un llamamiento esta noche a las autoridades centrales de Washington, para que procedan al rompimiento de las relaciones comerciales con el Reich Alemán, siguiendo el ejemplo del gobernador de Massachussetts, condenando a Hitler, debido a las persecuciones que se llevan a cabo contra los judíos.

Alemania busca un crédito exterior de mil millones

Estima necesario hacer ese empréstito para gastos del rearmomento y reconstrucción

BERLIN, agosto 23. (AP).—El Gobierno alemán anunció esta noche al público que ha quedado abierta la suscripción de un empréstito de mil millones de marcos o sea cerca de $400.000.000.

El doctor Hjalmar Schacht Ministro de Economía y Presidente del Reichbank, en un discurso que pronunció el 16 de este mes en Koenigsberg, dijo que el empréstito era necesario para el rearmamento y para el programa constructivo nazi.

Obligaciones por valor de quinientos millones de marcos, las que devengan el 4 y medio por ciento de interés anual, se ofrecen a la suscripción pública por una división del Reichbank. El resto del empréstito se pide por el Gobierno que los suscriban los bancos de ahorro.

El empréstito será amortizable en diez años.

Tratan de evitar otros casos como el del "M. Castle"

La junta encargada de la realización del programa de seguridad social, nombrada

WASHINGTON, gaosto 24. (AP).—Recordando los desastres del «Morro Castle» y el «Mohawk», la Cámara de Representantes aprobó hoy un proyecto de ley reorganizando el servicio de inspección de la navegación a vapor. También se aprobó un proyecto del Senado, fijando las responsabilidades de los armadores por la pérdida de vidas en el mar.

DESIGNADA LA JUNTA ENCARGADA DEL PROGRAMA DE SEGURIDAD SOCIAL

WASHINGTON, agosto 23. (AP).

El Presidente Roosevelt, ha designado hoy a John B. Winant, para la tarea de poner en práctica el programa de seguridad social. Winant será Presidente de una Comisión de tres miembros que estará integrada por Arthur J. Altmeyer, Subsecretario del Trabajo y Vicent Morgan Miles.

Los tres nombramientos fueron enviados hoy al Senado.

Winant, que fué Gobernador de New Hampshire, se encuentra en Europa y no regresará hasta el 11 de septiembre. En su ausencia la Junta se limitará a estudiar las leyes de los Estados con el fin de determinar cuáles son los que tienen derecho a los beneficios de la ley.

En la conferencia penal de Berlín España y Francia han censurado los campos de concentración germánicos

Jerome Ferruci, delegado francés, apoyado por Ortega y Gasset, de España, dijo que la idea de venganza debe ser abolida en toda forma de justicia para no ir a la barbarie

BERLIN, agosto 23. (AP.)—Los delegados francés y español a la conferencia penal internacional reunida en Berlín censuraron hoy el sistema de campos de concentración establecido por los nazis alemanes.

Jerome Ferrucci, abogado de París, declaró en la subcomisión sobre administración que las personas detenidas en los campos de concentración, lo mismo que los demás presos, deben gozar de rebajas en sus penas, agregando que «la idea de venganza debe desaparecer de toda forma de justicia, pues de lo contrario se retorna a la barbarie».

El delegado español, señor Ortega y Gasset, se mostró de acuerdo con los puntos de vista expuestos por Ferrucci.

Kurt Waldmann, director del departamento científico de la federación de abogados nazis, se levantó a defender el criterio alemán y la severidad de las sentencias.

La conferencia escuchó a Paul Joseph Goebbels, ministro de propaganda nazi, quien declaró que el régimen de Hitler es una «democracia genuina». Defendió los campos de concentración y aseguró que el social-nacionalismo había salvado a Europa contra el comunismo.

«Si una democracia auténtica consiste en guiar al pueblo e indicarle el camino hacia el trabajo y la paz, no puedo por menos que creer que esa democracia auténtica se ha logrado en Alemania», dijo Goebbels.

«Nuestra forma de gobierno es una nueva forma de cooperación entre el Gobierno y el pueblo.»

Refiriéndose al estado de los intelectuales en Alemania, Goebbels dijo que «ningún reproche ha podido ayudarnos tanto como la acusación de que el social-nacionalismo es una barbarie intelectual. Hemos librado de obstáculos a las fuerzas creadoras de la nación, las cuales pueden expansionarse ahora sin dificultad.»

El intelectual, aseguró Goebbels, lo mismo que el hombre de la calle, deben estar «ligados por los lazos inquebrantables a las leyes externas de la existencia nacional. No quiere esto decir que el socialnacionalismo intente colocar al intelectual bajo la tutela de su partido. No solamente es derecho de la revolución, sino históricamente su deber colocar a los intelectuales y su obra de acuerdo con ellos mismos y con el pueblo.»

Los campos de concentración, añadió Goebbels, intentan hacer «útiles miembros de la sociedad» a los encarcelados.

¿Qué significa, después de todo, que unos cuantos miles de individuos hostiles a la sociedad sean encarcelados, si ello significa que el resto de los 66.000.000 de habitantes pueden vivir en paz?» pregunto.

M.E.C.D. 2016

No publicaremos ningún trabajo que no sea realizado por nuestros fotógrafos, que estarán debidamente identificados con el carnet del Diario de la Marina

DIARIO DE LA MARINA

LA HABANA, SABADO, 24 DE AGOSTO DE 1935

SUPLEMENTO DIARIO EN ROTOGRABADO, DE ACTUALIDAD MUNDIAL TELEFONO M-3775

EL FAMOSO comediante Charlie Chaplin, posó para la notable escultura Katherine Stubergh, que ha hecho un busto con destino al Museo de Los Angeles. En la foto aparece el actor de "El Chicuelo" y la bella escultora (Foto Wide)

HIJOS Y HERMANOS de luminarias del cine posaron para la lente del fotógrafo durante una fiesta de niños celebrada en Hollywood recientemente. Aquí vemos unidos, y luciendo trajecitos iguales, a Felipe, Gary Evans y Miguel Crosby, hijos de Bing Crosby, el notable cantante y actor de la pantalla (Foto W.)

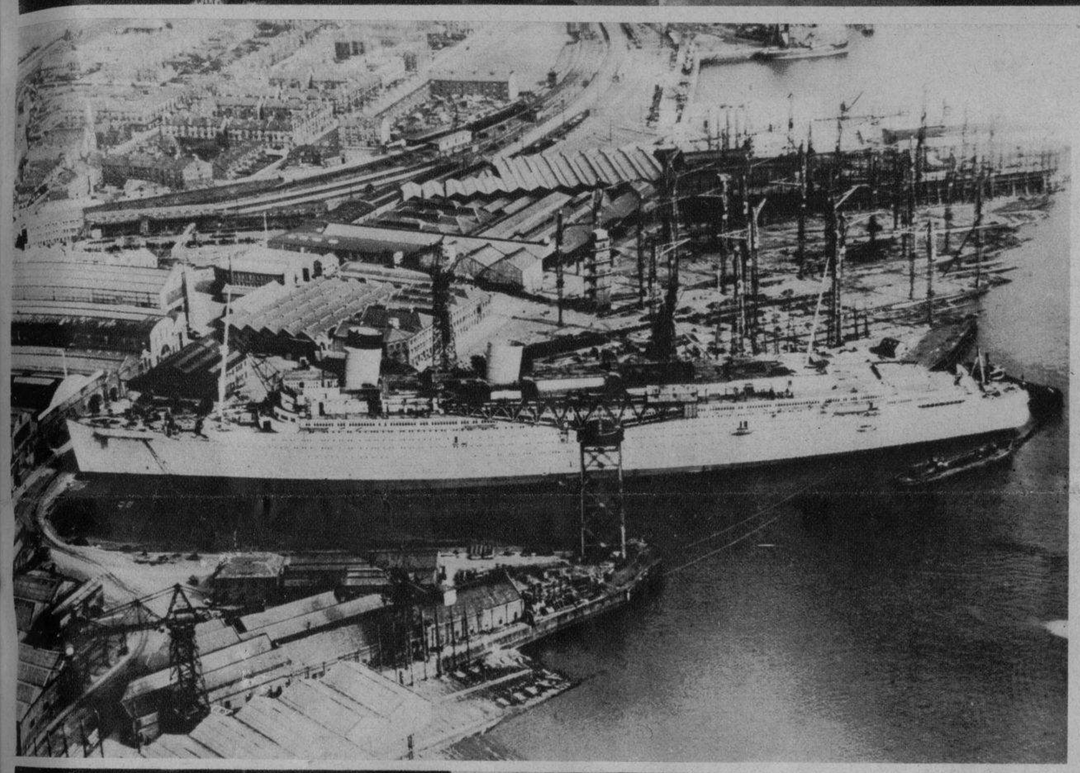

LA SEÑORA Nellie Taylor Ross, alta funcionaria de la Tesorería de Washington, aparece aquí inspeccionando el peso de un cargamento de monedas de plata china antes de ser derretidas en los hornos para fabricar moneda del cuño americano (Foto Wide)

VISTA TOMADA desde un aeroplano del "Reina María", que será el orgullo de la Marina Mercante de Inglaterra, y al que se le están dando los últimos toques en el astillero de Clyde Bank (Foto Wide)

EL DOCTOR Henry W. Greist, médico misionero en Point Barrow, en Alaska, que fué el que reconoció y certificó la muerte de Wiley Post y W. Rogers (Foto Wide)

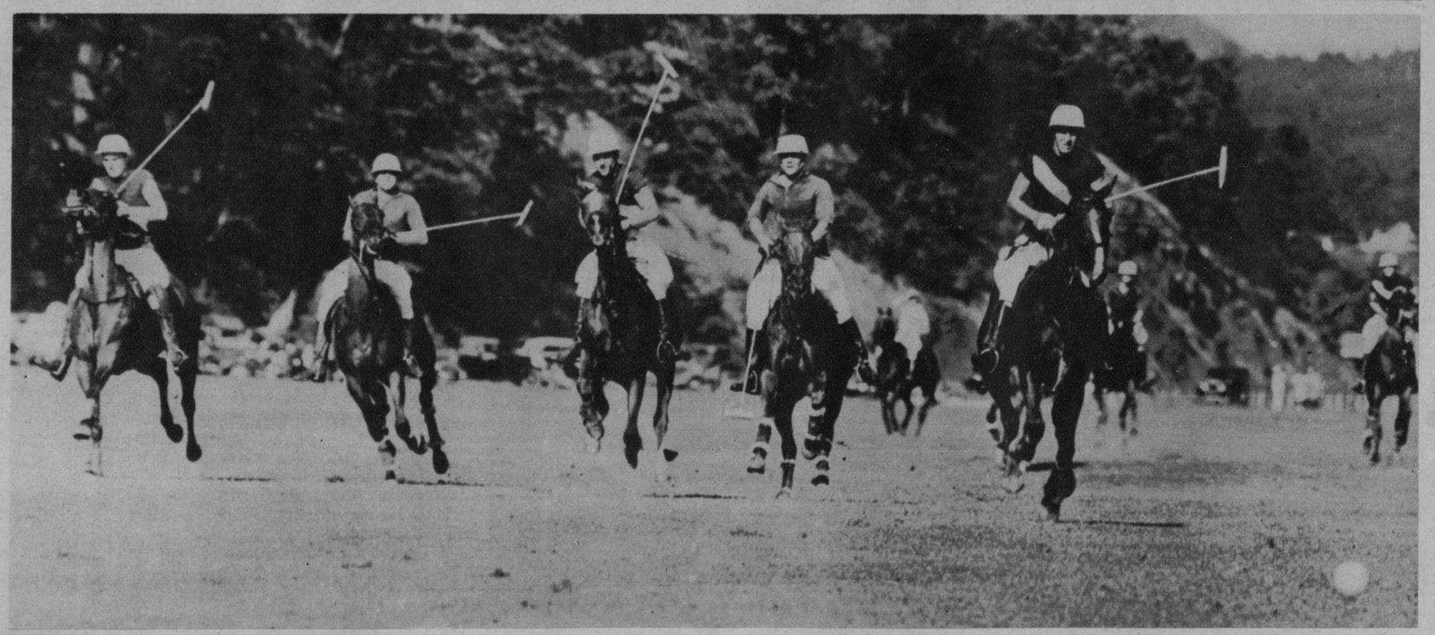

GALOPANDO tras de la pelota de madera, cinco policías luchan por llevar a su equipo el triunfo. Recientemente se celebró un interesante match entre los teams Greinbergh y el Derby, ganando este último por el score de 12x5 (Foto Wide)

EN BERLIN se ha celebrado hace poco una exposición de flores cerca de la gran torre radiotelegráfica. Bellas muchachas danzaron y fueron muy aplaudidas por los visitantes (Foto Wide)

EL "ENDEVOUR", el conocido barco de Sopwith, que realizó brillante papel en aguas de los Estados Unidos a pesar de su derrota, ha regateado hace poco en aguas de Cowes, Inglaterra, donde se celebran por esta época del año las grandes regatas del verano. Al timón aparece el dueño de la nave (Foto Wide)

M.E.C.D. 2016

EL CINE AL SERVICIO DE LA HISTORIA

por JOHN C. MOFFITT

Esta emocionante exposición gráfica del desenvolvimiento del género humano desde las edades prehistóricas no sólo hasta su estado actual, sino hasta lo que nos imaginamos que será en un futuro próximo, está dedicada a todos aquellos autores, adaptadores y directores de genio misceláneo, que durante los últimos veinte años se han consagrado devotamente a la, a veces, ingrata tarea de hacer revivir el pasado en el celuloide

Está dedicada también a diversos artistas, principalmente a Miss Annette Kellerman, así como a esa extraña turba de humildes individuos que, vegetando en las casas de apartamentos de Times Square, esperan pacientemente el día en que han de ser llamados para personificar a Voltaire—de quien tal vez hasta entonces no hayan oído hablar—en las interesantes escenas de "Monsieur Beaucaire".

Va también dedicada a Mr. George Arliss, que ha demostrado conocer bastante acerca de Voltaire y que tanto se ha complacido en fustigar a Napoleón.

Y a Mr. Sam Taylor, que escribió el diálogo adicional de "The Taming of the Shrew", convirtiéndose por ese hecho en uno de los oficiantes de las fructíferas nupcias de las centurias.

Y a miss Emily Barryl, quien, como Secretaria de Cecil B. De Mille, ha tenido que echar sobre sí la responsabilidad de impedir, por ejemplo, que Marco Antonio vaya a la guerra vistiendo el traje de Ricardo Corazón de León.

Con genuina sinceridad y profundo aprecio va dedicada asímismo a Carl Laemle Jr. por su magnífica producción "Sin novedad en el Frente", y a todos aquellos familiares suyos que le brindaron una eficaz cooperación en aquella gigantesca empresa.

No debemos olvidar en nuestra dedicatoria a los jugadores de foot-ball de la Universidad de Southern, en California, que representando a los centuriones romanos y a los "sans-culottes" del Reinado del Terror, es de suponer que aprendan más historia de la que necesitan unos estudiantes capaces de abarrotar frecuentemente un stadium con la fama de sus hazañas deportivas.

En resumen, "El Cine al Servicio de la Hisoria" está dedicado a todas esas personas destacadas o insignificantes, cuyos talentos y labores, quedarán registrados en los cuadros sucesivos de esta exposición gráfico-didáctica.

—o—o—

Las compañías cinematográficas, desde el momento mismo de su aparición en el campo de los negocios, han estado consagrando una gran parte de sus esfuerzos y de sus vastos recursos a lograr películas esencialmente educacionales. Y su habilidad en hacer esas cintas amenas a la vez que instructivas, constituye hoy su más legítimo orgullo. Con el sano propósito de llamar la atención del público sobre ese eminente servicio que el Cine le viene prestando a la Historia, es que hemos ideado esta Serie.

La Historia, según se ha dicho, consta de un limitado número de hechos y de una cantidad ilimitada de comentarios acerca de los mismos. Generalmente, en esos comentarios hay un 60% de prejuicios. Por ese motivo, "El Cine al Servicio de la Historia" no pretende constituir la última palabra en la ciencia que se dedica a registrar los humanos acontecimientos. En "El Cine al Servicio de la Historia" se notará también algunos prejuicios, pero no serán precisamente los prejuicios del autor sino los de los lectores. En esta Serie de divulgación histórica nos esforzaremos en armonizar la estricta exposición de los hechos conocidos con la grata impresión que su lectura pueda causar en las masas populares.

Si estos esfuerzos nuestros tienen éxito y la Serie resulta amena, una gran parte del crédito que con ello se alcance, debe ser consignado al Prof. Jonas Viles, de la Universidad de Missouri. Aunque bien es cierto que él no nos sugirió este temerario proyecto no debe silenciarse que nos prestó su eficaz cooperación, revisando nuestras notas, corrigiendo sus errores, prodigándonos sus valiosos consejos y deparándonos, en fin, su benéfica influencia en favor de nuestra obra.

ESTA INTERESANTE SERIE APARECERA TODAS LAS SEMANAS

EL ORIGEN DE LAS RELIGIONES.—En la edad de piedra, cuando el marido moría, la mujer lo enterraba junto con sus armas y cierta cantidad de sus alimentos predilectos. Como testimonio de gratitud por haber sido su protector ella lo recordaba con cariño. En virtud de ese culto el difunto llegaba a convertirse en el dios de la familia o de la tribu, pasando a ser luego una especie de Ser Desconocido cuyo favor debía de propiciarse o su ira evitarse por medio de sacrificios. He aquí a una bella mujer primitiva invocando, llena de religiosa unción, los manes del esposo muerto.—(De Four Frigthened People)

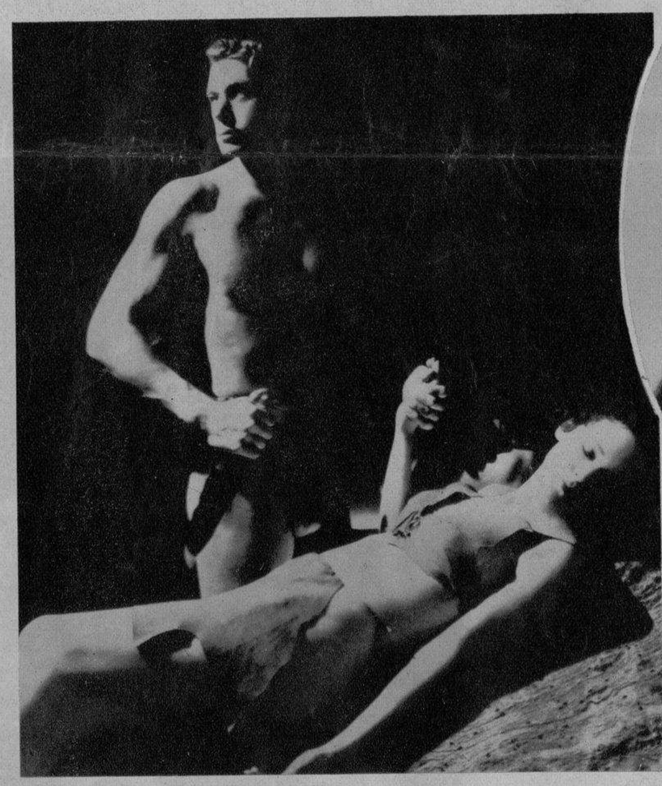

TRAGICOS CELOS PRIMITIVOS. El hombre, en los tiempos primitivos, vagaba solitario y sus relaciones con otros individuos de su especie eran puramente casuales. Después fué adquiriendo el instinto de asociación. Los jóvenes de distintos sexos se unían bajo la égida de un individuo que juzgaban capacitado para protegerlos contra las asechanzas de los demás. Pero así como los "leaders" de las manadas de bisontes matan o hacen huir a los machos jóvenes que se atreven a disputarle su autoridad o a codiciar a sus compañeras, esos primitivos jefes de tribu procuraban exterminar a los protegidos jóvenes de quienes estaban celosos (De "Tarzán y su Compañera". M. G. M.)

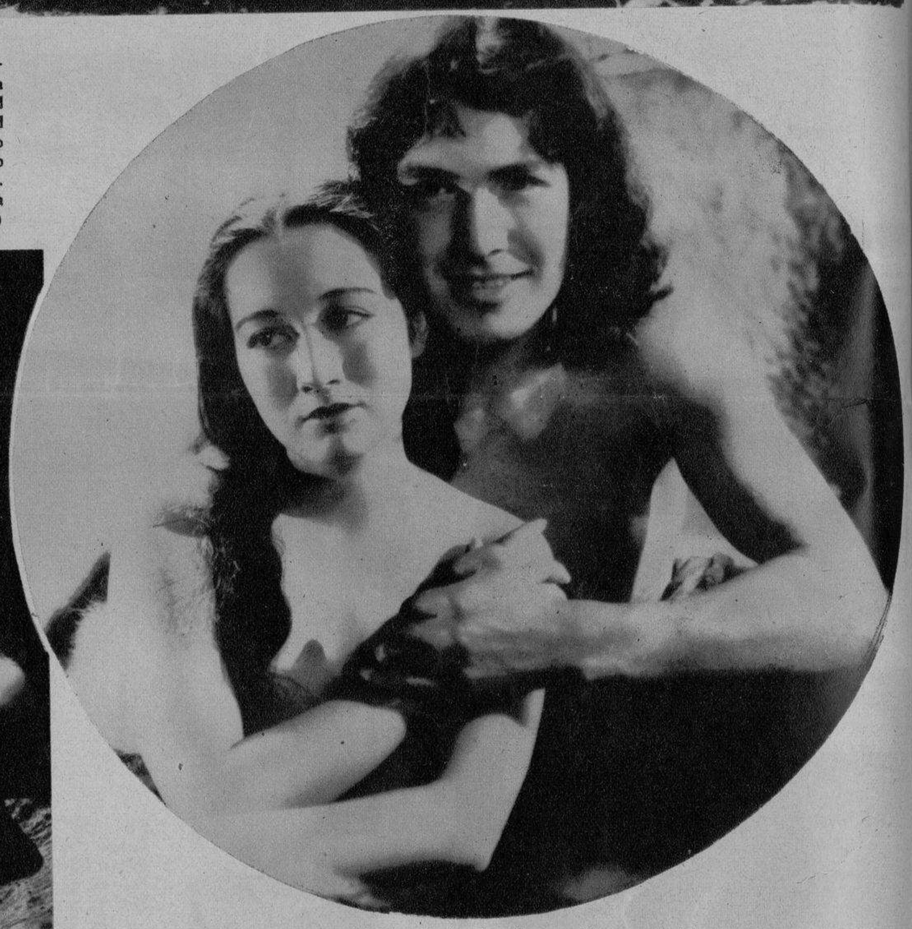

UN ESKIMO AUTENTICO.—De todos los pueblos que viven en nuestros tiempos, el de los "eskimos" parece ser el que guarda más semejanza con las tribus "cro-mangnons". La muchacha que aparece en el grabado es hermana de Anna May Wong. El joven es un "eskimo" auténtico, llamado Mala, que vino a Hollywood como "camaraman" y volvió a su hogar del Artico convertido en un notable actor.—(De "Eskimo", M. G. M.)

CUANDO EL PARAISO ERA YA SOLO UN RECUERDO.—Algunas centurias antes de que el Hombre apareciera sobre el Planeta, la vasta extensión terrestre era sólo el campo de pasto de los Dinosaurios. Estos animales eran vegetarianos y desaparecieron de la faz de la tierra al hacer en ella su aparición unos descomunales carnívoros llamados Tyrannosauruses. Entre ambas especies de bestias se estableció una pugna feroz. El hombre primitivo, como estas fieras bestias, tuvo que matar para comer y luchar bravamente cuando alguien salía a disputarle su presa.—(De "El Mundo Perdido", First National)

UNA ESCENA FANTASTICA.—Esta escena primitiva sólo puede haber ocurrido en la exaltada fantasía del autor. No hay noticias de que en ninguna época existieran monos tan corpulentos como ese que mantiene a Fay Wray en una de sus descomunales manos. Sin embargo, ese enorme lagarto volador que aparece también en el grabado sí existió. Se llamaban Pterodactyls y tenían un pico dentado. Cuando el hombre apareció en el mundo ya esos lagartos habían sido exterminados.—(De "King Kong", RKO Pictures)

M.E.C.D. 2016

MUNDIALES

LA REINA OCEANO.— Bella, joven, gentil y sonriente, aparece en esta foto, ornada con la corona y el cetro de Reina del Océano, Miss Alice Conners, que fué elevada al trono por sus vecinos de la villa de Wildewood, en el Estado de N. J. (Foto Wide World)

GIGANTES Y CABEZUDOS. — Durante un festival carnavalesco celebrado recientemente en la muy concurrida playa de Venice, en California, un grupo de simpáticas y alegres bañistas apareció llevando en la cabeza estas raras máscaras. Ese día se celebró en el conocido "resort" veraniego un concurso de belleza (Foto Wide World)

CON LOS PERIODISTAS. —El Presidente de los Estados Unidos, Mr. Franklin D. Roosevelt, sonriente, amable, asequible, hizo declaraciones a los periodistas de New York a su llegada a la gran ciudad, donde generalmente pasa los fines de semana en su residencia de Hyde Park (Foto Wide)

LEW AYRES, notable actor del Cine, esposo de la pimpante Ginger Rogers, pronto estrenará una película dirigida por él mismo. Ayres ha firmado un contrato por el cual podrá dirigir y actuar para otros estudios como estrella de la pantalla. El joven actor aparece en compañía de dos actrices del cine (Foto Wide World)

ATLETAS FEMENINAS. —Mostramos a Miss Helen Jacobs y a Miss Kay Stammers, camino de la ducha, después de haber ambas jugado un set pleno de emoción que perdió la Jacobs. Esta impresión fué hecha en los terrenos de Forest Hills (Foto Wide World)

M.E.C.D. 2016

MUSELINA INGLESA
Petronio Sobrinos de Nazábal
Máxima Elegancia
Pídala a su SASTRE
Muralla 70
Importadores de PAÑOS

MARY MORANDEYRA, distinguida poetisa y recitadora que pronunciará una interesante conferencia en el salón de actos de Pro-Arte, titulada "La pureza no está en los códigos. Evolución actual de la mujer", el próximo día 6, a las 9.30 p. m. (Foto D. M.)

TRIBUTO POSTUMO.—Banderas de todas las naciones del mundo fueron elevadas a media asta en la Exposición de San Diego (California) en señal de dolor y como tributo a los dos grandes americanos fallecidos en la catástrofe de Alaska: Wiley Post, el magnífico aviador, que recorrió el mundo varias veces en su aeroplano, y Will Rogers, el más notable de los actores humoristas de los Estados Unidos (Foto Wide)

CAMPAMENTO ESTUDIANTIL FRANCO-ALEMAN.—El entente franco-alemán universitario y la unión de estudiantes alemana organizaron un común campamento franco-alemán de estudiantes en el "Inselhof", bellamente situado en la isla del Báltico Usedom. Una vista al "Inselhof", en cuya entrada se ha fijado una frase alegórica de Federico el Grande (Foto Wide)

LA SOCIEDAD regional Os Pinos Novos celebró una fiesta bailable con motivo del carnaval tradicional celebrado en Santiago de Cuba (D. M.)

EL PANTEON de "Toten" Bacardí Lay, que fué dinamitado en Santiago de Cuba. El pueblo santiaguero, como demostración de desagravio, efectuó una ofrenda floral al gran benefactor oriental (Foto D. M.)

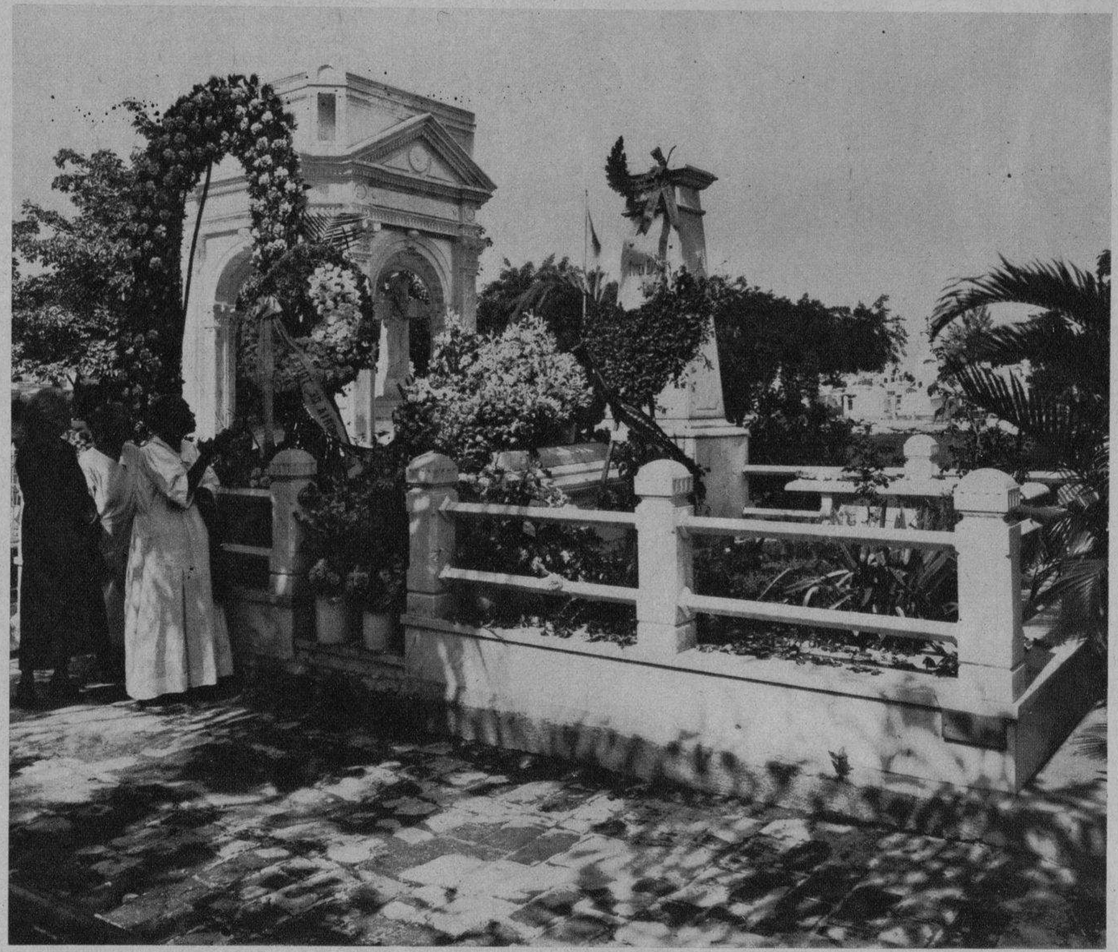

DE ESMERALDA.—Recientemente celebraron sus bodas la distinguida señorita Eloisa Méndez Serrano con el conocido caballero, procurador de esa localidad, señor Julián Sánchez Rodríguez (Foto D. M.)

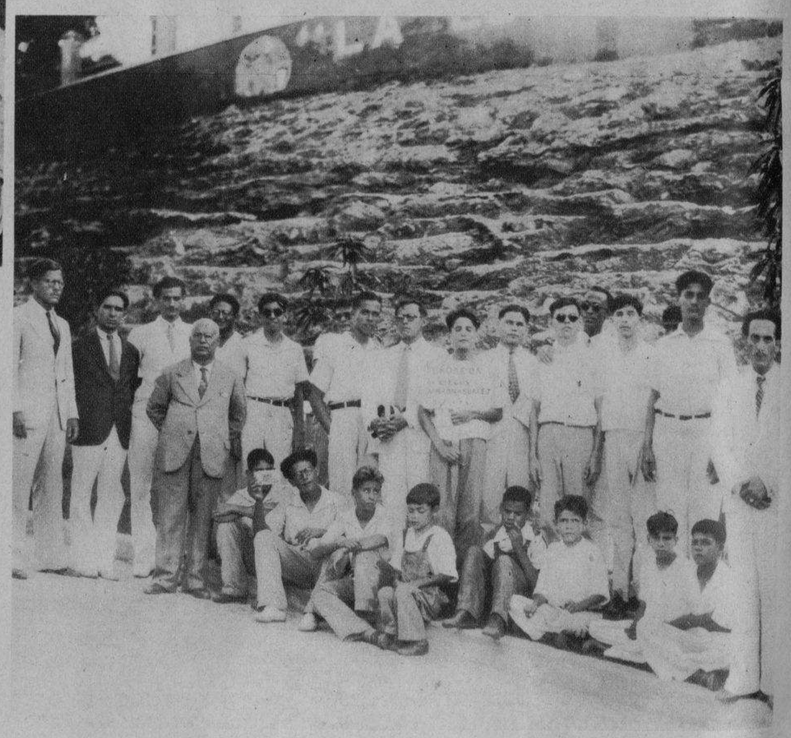

GRUPO DE VARONES de la Fundación "Varona Suárez" para ciegos, que pasaron una tarde alegre en una finca de las cercanías de la Habana (Foto D. M.)

DR. ALFREDO AUTONELLI, Profesor de enfermedades de los pulmones de la Universidad de la Habana, en su despacho del elegante y bien montado consultorio que acaba de instalar en San Lázaro 470 (Foto D. M.)

EL "FIELD" de la octava carrera del jueves, celebrada en el bello Hipódromo de Marianao, en los momentos de haber enfilado la curva de las angustias, es decir, la que conduce a la meta. Hoy habrá ocho intere antes justas equinas en la pista arcillosa de Marianao (Foto D. M.)

DINERO del 1 al 5% Con garantía de joyas "LA IDEAL" Neptuno e Industria

M.E.C.D. 2016