1A SECCION 1

El DIARIO DE LA MARINA es el periódico más antiguo de Cuba. Fué fundado en el año mil ochocientos treinta y dos.

SERVICIOS ESPECIALES DE ESPAÑA.

DIARIO DE LA MARINA

SERVICIO DE ASSOCIATED PRESS. Esta queda autorizada para usar nuestro servicio y noticias de información.

HILO DIRECTO CON NUEVA YORK.

1A SECCION 1

AÑO CIENTO TRES.—NUM. 186 ACOGIDO A LA FRANQUICIA POSTAL LA HABANA, MIERCOLES, 7 DE AGOSTO DE 1935.—SANTOS CAYETANO Y ALBERTO DE SICILIA TIEMPO PARA HOY: BUENO PRECIO: 5 CENTAVOS

BIBLIOTECA MUNICIPAL 6 AGO 1935

SE LEGISLARA A FIN DE REGULAR EN LO FUTURO LAS EXPORTACIONES DE AZUCAR A LOS ESTADOS UNIDOS

EN EL CONSEJO DE ESTADO SE DISCUTIO ESTE ASUNTO, SIN LLEGAR A UN ACUERDO

Equiparados los notarios comerciales a los públicos a los efectos de su derecho a inscripción en registros electorales. Reproducida la amnistía a los navieros

CUMPLIENDO el acuerdo adoptado el jueves último, celebró ayer sesión extraordinaria el Consejo de Estado para ultimar los asuntos que se encuentran pendientes de la aprobación de dicho organismo.

Se trató, en primer término, de una moción de Alonso Pujol equiparando los notarios comerciales con los públicos a los efectos de su derecho de inscripción en los Registros Electorales, y de un decreto, del Poder Ejecutivo, fijando las plantillas del personal de las Juntas Electorales de la Habana, dándose lectura a la ponencia del doctor Viamontes enmendando detalles de forma, y ambos resultaron aprobados.

A continuación se reprodujo, de acuerdo con lo establecido en la Constitución, el proyecto que concede amnistía a las empresas de navegación para el pago del impuesto de flote y navegación, tráfico en bahía y atraque a muelles del Estado en el puerto de la Habana.

También se aprobaron los dictámenes favorables a que se conceda autorización al Secretario del Trabajo para fijar la fecha de la convocatoria sobre creación del Consejo Supremo del Trabajo y a la aprobación del proyecto que dispone que la Bolsa del Trabajo quede comprendida en los preceptos de la regulación establecida por la Ley número 148, de 8 de mayo del año actual.

Por último impartió el Consejo también su aprobación al dictamen del doctor Viamontes modificando los artículos 16 y 17 de la Ley número 781, que tratan de la contribución a los fondos de maternidad obrera, de los que el doctor Angulo propuso que se excluyeran a las empresas periodísticas y a los empleados de las mismas, y al proyecto del doctor Silverio que exceptúa del pago de impuestos del timbre a los pensionados y jubilados de los ferrocarriles y tranvías.

La adición propuesta por el doctor Rafael María Angulo figurará como proyecto de ley aparte.

Hubo de cerrar la sesión del Consejo un prolongado debate, que se suscitó al darse a conocer un amplio escrito de la Comisión de Publicidad y Estadística sobre el carácter de la legislación que debe dictarse al objeto de regular en el futuro las exportaciones de azúcar a los Estados Unidos, acordándose en definitiva designar al doctor Rafael María Angulo para que, asesorándose de expertos en la materia, rinda un amplio informe al Consejo sobre el particular.

Como quiera que el doctor Federico Laredo Brú, Presidente del Consejo de Estado, tiene que asistir hoy a la sesión del Consejo de Secretarios, como de costumpre, y resultan pocos los asuntos pendientes de discusión, el Consejo de Estado no celebrará sesión hoy.

IMPRESIONES

Agosto 6, 1935.

Sr. D. Gustavo Urrutia.

Mi buen amigo:

Dice usted que mi artículo le ha hecho reaccionar como cubano y no como negro. ¡Magnífico! Así escribí yo lo mío, como cubano, no como blanco. Y como cubanos hemos de discurrir el uno y el otro, ya que ni usted es racista ni lo soy yo, y ambas cosas deben creerse bajo nuestras palabras de hombres de bien.

Usted juzga mis **Impresiones** como si ellas fuesen una diatriba contra el «Cincuenta por Ciento» fundada en mi temor de que ha de dar al negro preponderancia numérica a la vuelta de un cuarto de siglo. Nada más caprichoso que esa suposición. Yo he comenzado por combatir eso que califiqué de esperpento legislativo fijándome en la ley en sí, la cual se me antoja sencillamente canallesca, pese al espíritu patriótico de que, sin duda, está imbuída, y que no la hace mejor, pues de buenas intenciones está el Infierno empedrado. La reputo infame desde el punto de vista humano, y desde el punto de vista cubano, suicida y deletérea.

Las razones que me llevan a calificarla de infame ya las expuse el domingo. Es una ley vil de despojo en que hombres cubanos arrebatan su pan a mujeres y niños cubanos sin otro fundamento moral y jurídico que el de que necesitan vivir.

Observe, amigo Urrutia, que no se andan con muchos más rodeos los tigres y leones en la selva para satisfacer sus necesidades orgánicas. Sólo que el hermano león y el hermano tigre cuando se lanzan sobre la cebra o sobre el corderillo no aducen filosofías de orden patriótico. ¡No son tan pérfidos! Ya lo dijo Darío: «¡El alma de la bestia es pura!»

Si pasamos la tal ley por el cernido de la cubanidad sale muy mal parada. Con un concepto económico pagano o medioeval podría ser que se llegase a la conclusión de que aquella es un portento de sabiduría. Cuando doscientos mil hombres se quedan sin trabajo—discurrirían los antiguos—, es porque sobran doscientos mil hombres, y lo conveniente para la república es venderlos, embarcarlos o matarlos. Así cavilaban siglos atrás los grandes pensadores y estadistas, y a iguales conclusiones llegan algunos paisanos nuestros cuya admirable **sancta simplicitas** excusa y absuelve su idiotez.

Pero yo no puedo, ni usted tampoco, pensar así. Usted y yo estamos convencidos de que nadie está de más, pues poseemos un concepto científico de las cosas, y sí se nos alcanza perfectamente que si, en horas veinticuatro, pereciese o se fuera el millón de extranjeros e hijos de extranjeros que en Cuba viven, no por ello los sin trabajo del día iban a tener ocupación. Y esto es lógico, porque se trabaja para alguien o no se trabaja, y por cada hombre que sucumba, otro hombre deja de producir. De este modo, los que viven en una patria están como los pasajeros y tripulantes de una nave, cuyo destino depende de ésta y no del infortunio de los que embarcaron en el último puerto. Echese al agua a cuantos se desee, que si los vientos arrecian y las olas se agigantan todos a la postre sucumbirán.

Nuestra patria, amigo Urrutia, es un país en crecimiento, en pleno desarrollo, y esta crisis lo prueba, porque nada en el mundo se desenvuelve con absoluta uniformidad ni con un ritmo constante. Y resulta inaudito que cuando entramos en un período climatérico lo único que para rebasarlo se nos ocurre es recurrir a la automutilación de los salvajes. Los Estados Unidos en la centuria pasada, y aún en ésta, atravesaron crisis económicas terribles, y nadie pensó, en la patria de Lincoln, en expulsar a los inmigrantes ni en convertirlos en verdaderas cargas públicas. Sabían los estadistas, gobernantes, políticos y pensadores norteamericanos que un mal transitorio no se cura con un daño definitivo, que una enfermedad rebasable no se domina con medicamentos que quebrantan para siempre la salud. Pero aquellos hombres no trabajaban para la imbécil galería, sino por y para los intereses permanentes y fundamentales de su país; y cuando el cataclismo económico de los pueblos los forzó a aislar del resto del mundo a los Estados Unidos, no se les ocurrió entrar a puntapiés a los que con su sangre, sus sudores, sus energías y sus hijos habían coadyuvado a la grandeza de la patria americana, sino se reconcentraron en sí mismos, levantaron murallas contra la inmigración y, como en plaza sitiada, todos juntos, ciudadanos e inmigrantes, comenzaron a librar dura pelea contra la adversidad y el destino.

Se nos aduce, para justificar esa ley ruín y estúpida, los actos de **chauvinismo** económico de una Europa superpoblada, empobrecida e histérica. Pero es que no reparan que cuando en un pueblo de Europa se le quita el trabajo a los extranjeros, quienes sufren las consecuencias son los extranjeros y no ese pueblo de Europa, cuyo elemento no nativo gravita en la economía nacional lo que un perro pequinés en la panza del **Normandie**.

No se nos dice, como es verídico que esas son manifestaciones—y no las únicas—de un nacionalismo delirante que cultivan los poderes públicos del Viejo Mundo con el fin de que los pueblos marchen a las trincheras, en el instante oportuno, con el entusiasmo y coraje debidos.

Pero el que en un país de treinta, cuarenta o cincuenta millones de habitantes se les dé el pasaporte a veinte, treinta o cincuenta mil forasteros no abona el que en un país de cuatro millones de habitantes se condene al exilio a un treinta por ciento de su población. Porque nos puede ocurrir lo que a aquellos monos que al ver afeitarse a un vendedor de baratijas le robaron las navajas que tenía en su cajón de buhonero, y quisieron afeitarse también; con lo que, naturalmente, se degollaron.

Y ahora pasemos a «lo nuestro», a lo que motivó su carta. Pero ¿no resultará ya ésta harto prolija? ¿No estarán el público y usted un poco fatigados con su lectura? Pues yo sí lo estoy con haberla escrito. Usted bien sabe lo que trabajo y cómo trabajo. Perdóneme pues que, parodiando al buen **gourmand** de Baltasar de Alcázar, diga que las doce son, que yo me duermo y que se quede para mañana.

Suyo, afmo. compañero,

J. I. R.

ADMITESE LA POSIBILIDAD DE QUE COSME DE LA TORRIENTE VUELVA A LA SECRETARIA DE ESTADO

LINDBERGH SERA CANDIDATO A LA PRESIDENCIA DE E.U.

Suena con insistencia el nombre del glorioso aviador como candidato a la Presidencia de los Estados Unidos

Existe, sin embargo, un grave obstáculo: la minoría de edad del famoso aviador. Los republicanos dicen que han de oponer a los demócratas algo más eficaz que promesas

WASHINGTON, agosto 6. (AP).—El ex Director del Comité Central Ejecutivo del Partido Republicano, Robert H. Lucas, declaró hoy que había hallado calor en ciertos grupos, para alcanzar la designación del coronel Charles A. Lindbergh, como candidato a la Presidencia de los Estados Unidos, por el mencionado partido, en las próximas elecciones, a pesar del hecho de que el famoso aviador no tendrá la edad que la Constitución establece, 35 años, sino hasta el mes de febrero de 1937, o sea, cuatro meses después de la elección y uno de la fecha de inauguración. Según Lucas, se ha estado tanteando la opinión de los dirigentes de las diferentes comisiones republicanas, encontrándose calor en ellas.

Charles Lindbergh

El senador republicano, Norbeck, por otra parte, declaró hoy que el Partido, en las próximas actividades electorales, tiene que presentar algo más que simples críticas de los métodos de Roosevelt y sobre el tenor de que la Constitución perezca, dándose entrada a los elementos liberales, indicación que recogió el senador Hastings para afirmar que había de andarse con mucho tiento en estas cosas, «porque se caería entonces en los ensueños del New Deal».

Los progresistas, por su parte, declaran que el problema que se sufre en estos momentos no es que ellos no quieran entrar en el republicanismo, sino que éste los repele.

NO COMENTAN NADA

NUEVA YORK, agosto 6. (AP).—No ha sido posible obtener comunicación alguna con el coronel Charles A. Lindbergh, para que exponga su opinión respecto al movimiento que se ha iniciado para llevarlo como candidato a la Presidencia de los Estados Unidos, por el Partido Republicano. Tampoco los que con él se han asociado han querido comentar nada.

Se tiene entendido que el Coronel no tomará en cuenta seriamente el caso, dado que todavía no cuenta con la edad que la Constitución exige.

Ha mejorado la situación económica de Cuba y de 3 naciones americanas más

NUEVA YORK, agosto 6. AP. La «Asociación Nacional de Crédito» comunica que las condiciones económicas generales han mejorado en Cuba, Haití, Guatemala y Uruguay, donde el comercio hace frente con mayor regularidad a sus compromisos con los exportadores de los Estados Unidos. Se ha registrado mejoría en los pagos de Argentina, Venezuela, Santo Domingo, Chile y Honduras.

DISMINUYE LA ENTRADA DE AZUCAR DE PUERTO RICO EN LOS ESTADOS UNIDOS Y AUMENTA LA DE HAWAII

NEW YORK, agosto 6. (AP). Los embarques de azúcar crudo de las Hawaii a los Estados Unidos, en los siete primeros meses le 1935 (enero-julio), han llegado a un total de 639,095 toneladas cortas, contra 568,154 toneladas en igual período de 1934, o sea, un incremento de 70,941, o el 12.5 por ciento, de acuerdo con las estadísticas publicadas hoy por la Bolsa del Café y el Azúcar. Esta cantidad corresponde al 72.6 por ciento de la cuota de 1936, quedando un saldo en favor de las Hawaii todavía de unas 245,000 toneladas.

Los embarques de Puerto Rico, desde enero 1 al 3 de agosto llegan a un total de 547,107 toneladas cortas contra 680,886 toneladas, durante el período similar de 1934, con una reducción del 19.7 por ciento, o sea, 133,779 toneladas menos.

TEMEN EN ABISINIA QUE EL HIJO MAYOR DEL EMPERADOR ACAUDILLE UNA REVOLUCION

Está colérico porque su hermano más joven ha sido nombrado Gobernador de la provincia de Harrar, el segundo cargo en importancia del Imperio. Invitan a Roosevelt a intervenir

La anunciada guerra entre Italia y Etiopía ha ocasionado a diario preparativos urgentes, que dan lugar a escenas como la que muestra el grabado, donde los soldados italianos suben a un tren cañones de montaña, para su embarque al Africa.—(Foto Acme, Editors Press).

PARIS, agosto 6. (AP).—Un despacho recibido por el periódico «Le Matín» desde Asmara, Eritrea, informa hoy que existe el peligro de una revuelta contra el Emperador Haile Selassie de Etiopía, encabezada por su hijo Asfao Tafari, Gobernador de la provincia de Wollo.

Los miembros de las caravanas dicen que el Príncipe Asfao está colérico a causa de que su hermano más joven Makonnen, ha sido nombrado Gobernador de la provincia de Harrar, con lo que adquiere en Etiopía el segundo cargo de importancia después del Emperador.

Dícese también que Asfao se opone a que sea reducido a prisión el ex-emperador Lidj, Jassou.

Asegúrase que el peligro de la revuelta es la razón por la cual el Emperador mantiene su guardia imperial, compuesta de lo más granado de sus tropas, en Addis Abeba, en vez de enviarlas a la frontera.

QUIEREN QUE ROOSEVELT ACTUE CONTRA LA GUERRA EN ETIOPIA

ATLANTIC CITY, N. J., agosto 6. (AP.) — La Federación Americana del Trabajo cursó hoy instrucciones al Presidente de la misma, William Green, para que requiera al Presidente Roosevelt a fin de que eleve una protesta y realice una acción adecuada a la evitación de la guerra en Etiopía, ya que no existe razón alguna justificatoria de la agresión de ese país por las fuerzas armadas de Italia.

Green dará cumplimiento a esta orden tan pronto como regrese a Washington.

NO MUTILARAN LOS ETIOPES A LOS CAUTIVOS

Italia llama a las armas a 76,000 hombres más. Japón no mandará pertrechos a Abisinia

ROMA, agosto 6. (AP).—El Primer Ministro Mussolini ha llamado a 76.000 hombres más a filas, acusando al Gobierno de Addis Abeba de efectuar grandes concentraciones en las fronteras.

ADDIS ABEBA.—El Emperador Haile Selassie inauguró la primera unidad de la Cruz Roja en Etiopía, obteniendo de sus guerreros la promesa de que no mutilarán a los cautivos durante la guerra.

GINEBRA. — Los representantes etiópicos en la Comisión de Conciliación y Arbitraje han aprobado la designación de Nicholas Politis de Grecia quinto miembro neutral de la misma.

LONDRES.—La Gran Bretaña deja a Francia la iniciativa de convocar la conferencia tripartita.

TOKIO.—El Japón, considerando que necesita todas las municiones que tiene almacenadas en los arsenales, no se propone hacer envíos a Abisinia.

VEINTIOCHO HERIDOS EN UN CHOQUE DE TRENES RUSOS

MOSCOU, agosto 6. (AP).—Se han recibido noticias de que en el choque de un tren de carga y otro de viajros, ocurrido en las cercanías de Georgiefsky, resultaron 28 heridos, de ellos ocho de gravedad.

$35.000.000 para rehabilitar a la isla de Pto. Rico

El programa constructivo durará cuatro años y será supervisado a conciencia

WASHINGTON, agosto 6. (AP).—El doctor Ernest Gruening, jefe de la oficina de reconstrucción de Puerto Rico, anunció hoy que el Presidente Roosevelt ha aprobado un crédito de $35.000,000 que le había sido recomendado para el programa de rehabilitación de la Isla que se desarrollará en estos cuatro años.

Después de una conferencia celebrada en la Casa Blanca se hizo este breve anunció a los representantes de la prensa. El doctor Gruening dijo que mañana ampliará estas manifestaciones.

El funcionario del Departamento del Interior recientemente declaró que en breve se trasladaría a Puerto Rico con el objeto de poner en movimiento la maquinaria de la reconstrucción, cosa que Puerto Rico está esperando desde hace dos años.

Será conmemorada el viernes la muerte de Arturo del Pino en el Cementerio de Colón

LA Agrupación Revolucionaria Pro Memoria de Arturo del Pino ha preparado un acto solemne para conmemorar la muerte gloriosa de aquel revolucionario valeroso, que cayó bizarramente, luchando por una Cuba mejor.

Tendrá lugar el viernes, día 9 de los corrientes, a las cuatro y media de la tarde, en el Cementerio de Colón, junto a la tumba que guarda sus restos.

Será abierto por el doctor Bernardo Gómez Toro y el discurso de la tarde a cargo de Juan J. Remos, orador de colorido, que bordará con su prosa lumínica el elogio del héroe.

Los integrantes de la comisión organizadora, señores Bernardo Gómez Toro, coronel A. González la Rosa, capitán Pedro Hernández, Maximino García, Rodolfo García, Trelles, Cayetano Fraga, Oscar Ruano, Federico Fuste, Rodríguez Dubrocá y Fidelio Durán invitan al mismo, por este medio, a las autoridades civiles y al pueblo en general.

JOHN BARRYMORE Y SU PROTEGIDA DAN UN ESCANDALO PUBLICO EN NUEVA YORK

NEW YORK, agosto 6, (AP). La presencia de John Barrymore, con su protegida, Elaine Barrie, ayer dió lugar a un verdadero escándalo público, al descubrírseles en la Quinta Avenida comprando avíos de boda, y hoy tuvo que desistir de su excursión por el barrio de las tiendas, al negarse la Policía a darle una escolta para que mantuviera a raya a los curiosos. Elaine y la madre escaparon de la tienda en que se hallaban, por una puerta lateral, dejando a John que se las entendiera solo con el público.

TOGRABADO con esta EDICION EXIJA el SUPLEMENTO en ROTOGRABADO

Sumario de esta edición

	Páginas:
Anuncios Clasificados	18-19-20-21
Agricultura	16
Cables	22
Cables de España	13
Cartel del Día. (Teatros y Cines)	12
Católica. (Cultos para mañana e información general)	18
Columna Editorial	3
Crucigramas	4
Crónica Habanera	5-7-9
Defunciones	7
Escenario y Pantalla. (Crítica)	6
Estado del Tiempo	9
Gacetillas	6-8
Habaneras	4
Judicial	2
Matanceras	7
Mercantil	10-11
Municipio	16
Música y Músicos	5
Noticias de los Juzgados de Primera Instancia.—(Vida Civil)	12
Palacio	5
Pasatiempos	19
Policía Nacional	3
Política	11
Puerto	16
Sanidad	16
Secretaría de Comercio	2
Secretaría de Educación	2-16
Secretaría de Estado	16
Secretaría del Trabajo	16
Sociedades Españolas	8
Sports	14 15
Telegramas del Interior	17
Tribunales	2-3
Viboreñas	9

LECTURAS:

Actualidad Internacional	22
Asia. (Por H. Emile Schreiber)	12
Al Margen de la Historia. Jehol	4
Armonías. (Por Gustavo E. Urrutia)	2
Cadenas. (Por Mercedes Valero de Cabal)	13
Cartas al Director	2
De Día en Día. (Por Tartarín de Tarascón)	4
Información General de Provincias	17
La Nueva Ley de Impuestos (Por Diplomáticus)	22
Recurso de Inconstitucionalidad. (Por León Ichaso)	13
Vida Mundial. (Por Tiburcio Castañeda)	12

SMITH TIENE ULTIMADO YA SU PLAN PARA PAGAR LOS ATRASOS A LOS EMPLEADOS PUBLICOS

No se presenta por ahora el proyecto de reorganización de la Policía Técnica al Consejo. Si el Admistrador de la Aduana dimite, le aceptarán la renuncia. Pago policial

EN las últimas horas de la noche de ayer el Secretario de Gobernación e interino de Hacienda, doctor Maximiliano Smith, fué entrevistado por los repórters palatinos.

El doctor Smith acababa de asistir a la asamblea de la Comisión que estudia el Tratado Comercial con el Uruguay cuando se prestó a departir con los periodistas.

Manifestó el Secretario que en el Consejo de hoy quedará resuelta la situación de los miembros de la Policía Técnica que no han cobrado todavía su mensualidad de julio pasado, debido ello a ciertas dificultades de organización de dicho Cuerpo.

Dijo que el Consejo acordará el pago a losaludidos spolicías.

También será planteado en la sesión el asunto de la Jefatura de aquel organismo, cargo que desempeñaba el señor Cayetano Fraga y el cual ha presentado su dimisión.

Se tiene entendido que el Consejo acordará la designación del comandante Eugenio Menéndez como Jefe de la Técnica, con carácter interino, ya que es actualmente ayudante del Presidente de la República.

Refiriéndose al proyecto de reorganización de aquel Cuerpo Policíaco, dijo el Secretario que será presentado al Consejo en otra oportunidad.

El doctor Smith insistió en que elevará al Gobierno un plan que ha estructurado para proceder al pago de las mensualidades atrasadas del ejercicio de 1932 a 1933 a los empleados públicos, añadiendo que sólo está en la espera de ciertos datos para finiquitar su proyecto.

Repitió que a fines de agosto les será abonada una mensualidad a esas acreedores del Estado.

LO DE LA ADUANA

Se informó en Palacio, en relación con el Consejo de esta tarde que en el mismo será tratado el problema de la Aduana de la Habana, cuyo administrador, el doctor Alberto Belt, se halla a punto de abandonar el cargo.

Tenemos noticias de que en el caso de que el doctor Belt presente la dimisión de su cargo le será aceptada por el Secretario de Hacienda.

Asegúrase que a este respecto se entrevistaron ayer el doctor Guillermo Belt, alcalde de la Habana, y el Subsecretario de Hacienda, doctor Ricardo Ponce.

LAS ELECCIONES

Finalizando su conversación con los repórters manifestó el Secretario Smith que el proceso electoral marcha rápidamente y sin interrupción, pues en Santiago de Cuba se han inscripto ya más de 30.000 electores y en la Habana se están realizando por cada junta electoral 400 inscripciones.

Dijo el doctor Smith, por último, que también hoy será aprobada la Escala Mendieta para las pensiones de los veteranos de la Independencia.

UNA VERSION INTERESANTE

Habiendo llegado a los repórters palatinos la versión de que el doctor Cosme de la Torriente sería designado nuevamente Secretario de Estado, trataron de comprobar la certeza de tan importante noticia, sin que lo hubiesen logrado, pero obtuvieron la impresión, en cambio, de que no es imposible que el doctor Torriente, a su regreso de Europa, sea llamado a ocupar la Cartera de Relaciones Exteriores.

HUBO PROTESTAS AYER EN PARIS EN CONTRA DE LA REBAJA DE SALARIOS

PARI, agosto 6. (AP).—La policía dispersó hoy a los 1.200 empleados de omnibuses y a 500 más de la fábrica del gas, que intentaron celebrar una manifestación en las calles, en protesta de que se les rdujera los salario en un diez por ciento.

Un segundo tifón azota la costa china del sur. Enorme el número de las víctimas

AMOY, China, agosto 6. AP. Hoy ha azotado un segundo tifón las costas del sur de China, con lo que ha aumentado considerablemente el número de muertos producidos por el tifón de ayer.

La interrupción de las líneas de comunicaciones ha impedido hasta ahora tener una relación exacta de las víctimas, pero en los centros oficiales se cree que el número de los muertos es enorme, pues ya se tiene conocimiento de que han perecido varios centenares de personas.

Las flotas pesqueras han quedado totalmente destruídas en todos los puertos próximos a Amoy. Chanchow, que sufrió lo más duro del primer tifón, comunica que los refugiados están al borde de perecer de hambre. El gobierno del distrito y los misioneros extranjeros están combinando sus recursos para establecer cocinas económicas y levantar cabañas de paja.

Las cosechas de granos y frutas en toda el área han desaparecido. El ochenta por ciento de los edificios han sido derribados.

El temporal de ayer inundó los valles de los ríos Este y Oeste, hallándose bajo el agua numerosas aldeas.

La combinación de los tifones se considera como el peor desastre que ha ocurrido a la provincia de Fukien en el último cuarto de siglo.

Docenas de personas perecieron en Chanchow cuando el agua inundó una iglesia, donde se habían refugiado centenares de ellas.

Ha suspendido el Coronel Batista las audiencias

Las reanudará después del 4 de Septiembre. Necesita de su tiempo para el Ejército

SE nos informó en Columbia, anoche,—Ayudantía del coronel Batista—para que, a su vez, lo hagamos conocer a las personas, colectividades, etc., a quienes pueda interesar, que hasta después del 4 de septiembre el Jefe del Ejército Constitucional no concederá audiencias, a excepción de los miembros del Gobierno, de los de las Fuerzas Armadas y funcionarios de Policía.

Motiva esta resolución del coronel Batista, según nos informaron sus ayudantes, el cúmulo de trabajo que le embarga por la interrupción de sus labores durante los días que estuvo en Oriente, la atención que está dedicando a las obras que se realizan en Columbia y los asuntos corrientes relacionados con la dirección y administración del Ejército.

El coronel Batista ruega a todos los que tienen interés en verlo, que pospongan sus deseos para después del 4 de septiembre, en que podrá disponer de más tiempo para esas atenciones.

Falleció en Miami Alfonso Fritot, un gran auxiliar de la revolución libertadora

MIAMI, Estado de La Florida, agosto 6. AP. Alfonso W. Fritot, de 71 años, que durante la guerra de Independencia de Cuba tuviera un importante papel, en procurar armas y municiones para los libertadores cubanos, falleció hoy a causa de una afección cardíaca. Fritot, nacido en Jacksonville, dirigía desde allí la adquisición de material de guerra y de buques para que los transportaran a Cuba, ayudando a la revolución. Vino a esta ciudad hace diez años, dedicándose al negocio de compra y venta de terrenos. Le sobreviven sus dos hermanos, Henry y Charles, ambos de la Habana, y su hijo Alfonso, nacido en Jacksonville.

AL CASCO DEL «MOHAWK» NO LE AFECTAN LAS CARGAS PODEROSAS CON DINAMITA

MANAQUAN, N. J., agosto 6. (AP).—El casco del «Mohawk», continúa resistiendo los esfuerzos de los ingenieros por volarlo del paraje en que se encuentra embarrancado, creyéndose que serán menester tres cargas más, para destruirlo finalmente. Las dos primeras meramente han movido el casco.

¿QUE OBRAS DE LOPE DE VEGA HA LEIDO USTED?

El próximo día 27 el DIARIO DE LA MARINA publicará una edición extraordinaria, dedicada a contribuir al homenaje que con motivo del tricentenario de Lope de Vega, se le viene tributando por todo el mundo. Por las páginas de esa edición especial desfilarán todos los personajes de las más interesantes obras del eximio poeta español, en cuyo honor Cuba celebrará una semana de festejos. El número del 27 de Agosto del DIARIO DE LA MARINA será digno marco de la gloria del «Fénix de los Ingenios».

Lo que no varía

La civilización avanza y con ella el Mundo sufre las más grandes trasmutaciones.

Hay algo, sin embargo, que no varía: el interés de los niños por las historietas.

Proporciónele, pues, a su hijo la manera de disfrutar de aquel placer sin límites que usted gustó, adquiriendo los suplementos de muñecos en colores que ofrece el DIARIO DE LA MARINA, los jueves y domingos.

Suscríbase hoy mismo al DIARIO DE LA MARINA por el teléfono M-7911 y por $1.20 al mes hará la felicidad de su hijo y tendrá el periódico más veraz y mejor informadoo de Cuba y el único que ofrece un suplemento diario en Rotograbado.

M.E.C.D. 2016

HERIDO EL DEPENDIENTE DE UNA VIDRIERA POR UN MARINERO AL PROTESTAR DE UNA BROMA DE ESTE

DIARIO DE LA MARINA

Fundado en 1832
Dirigido hasta 1919 por D. Nicolás Rivero y Muñiz.
OFICINAS: HABANA, PRADO 103.—NEW YORK. Joshúa B. Powers Inc. 220 E. 42nd. St.

Editado por la Cía. DIARIO DE LA MARINA (S. A.) cuyo programa consiste «en la defensa de los intereses generales y permanentes de la Nación cubana, de los especiales de la Colonia española establecida en la misma y de la unión y armonía entre los diversos elementos que conviven en el país».
Art. 1º de los Estatutos.

Teléfonos del Diario

Dirección . . . M_3577
Administración. M_7911
Suscripciones . M_7911
Quejas. . . . M 7911
Clasificados . . A_3333
Jefe Redacción. A_3205
Redacción . . . M 7913
Sports . . . . M 7912
Ag Guanabacoa XO_1584

PRECIOS DE SUSCRIPCION AL «DIARIO DE LA MARINA»
Habana y Provincias
Mes . . . $ 1.20
Trimestre . 3.25
Semestre . 6.25
Año . . . 12.00
Extranjero
Trimestre. $ 4.25
Semestre . 8.00
Año . . . 15.00
Edición Dominical (Para el extranjero solamente)
Semestre . $ 3.00
Año . . . 5.00

Declara el alistado que no trató de molestar al comerciante y que éste, irritado lo atacó con furia

El herido fué conducido al Hospital de Emergencias, en donde se le ha de practicar una operación. El marino fué detenido y confinado en el Quinto Distrito Militar

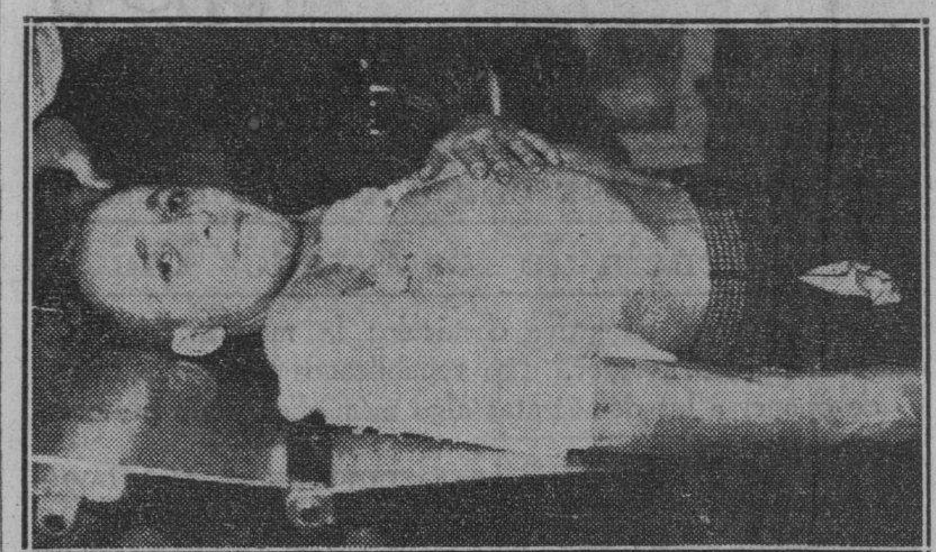

El herido Alonso cuando prestaba declaración a la policía, en el primer centro de socorro.

Junto al mostrador del café «La Corona», situado en Reina número 3, fué agredido anoche, de un disparo de arma de fuego, el dependiente de la vidriera de tabacos y cigarros que en dicho establecimiento existe, nombrado Valeriano Alonso García, natural de España, de 23 años y vecino de Revillagigedo 84, por el alistado de la Marina de Guerra Constitucional, Luis Fernández Ramos, de 19 años, chauffeur a las órdenes del Primer Teniente Médico Sergio Ferrer, y con domicilio en Peñalver 83.

Alonso, al ser alcanzado por el proyectil cayó al pavimento de donde fué recogido por varios parroquianos y por el vigilante de la Policía Nacional 1859, Eduardo Zequeira, conduciéndolo inmediatamente al Primer Centro de Socorro, donde el médico de guardia, doctor Armando Núñez Tolosa con el alumno Garrastazu, le apreció a Alonso una herida de bala en la región infraclavicular derecha, al parecer penetrante en la cavidad y con salida del proyectil por la cara externa del brazo del mismo lado, con fractura del húmero.

El capitán Ricardo Medina, al mando de la Cuarta Estación, se constituyó en dicho centro benéfico en unión del sargento Sánchez, iniciando las actuaciones y tomándole declaración tanto al herido Alonso como al alistado Fernández.

Alonso declaró que se encontraba con varios amigos jugando a los dados en el mencionado café, cuando se presentó el Fernández y le rozó la mano por la espalda. Al protestar de esta libertad que se había tomado el marinero Fernández, éste, sin mediar palabra alguna, extrajo la pistola que llevaba y le hizo el disparo que le ocasionó la herida.

Fernández, expuso que llegó al establecimiento para hacerle entrega de una cantidad de dinero a un amigo suyo que allí lo esperaba, y al verlo junto al mostrador jugando al «cubilete», se dirigió hacia él, tropezando inadvertidamente con el Alonso, quien se molestó y esgrimiendo un cuchillo que estaba sobre el mostrador, trató de agredirlo, por lo que, en defensa de su persona, con la pistola le hizo un disparo, cuyo proyectil fué a herir a su contrincante.

Alonso, fué trasladado al Hospital de Emergencias para ingresar en la Sala de Urgencia para observarlo.

El alistado Fernández, fué remitido en calidad de detenido al Quinto Distrito Militar.

ARMONIAS

Por Gutavo E. Urrutia

RITORNELLO

Agosto 2, de 1935.
Sr. Gustavo E. Urrutia,
DIARIO DE LA MARINA.
Ciudad.
Distinguido Redactor:

En contestación que Ud. da a la carta del señor Jorge J. Posee, Decano del Colegio de Profesores Contadores y Peritos Mercantiles, en su bien leída sección Armonías, trabajo titulado «Travesuras», no desperdicia la ocasión de sacarle punta sofisticamente a cierta parte de mi carta al Sr. Director, y, esta modalidad suigéneris del cubano, es a lo que llamamos habilidad, que llanamente consiste en ridiculizar ciertas premisas del contrincante, haciendo el silencio sobre el resto de la argumentación que sinceramente piensa que es indiscutible, o por lo menos, penosa su argumentación, y aquí salta a la vista otra cualidad del cubano, tomar siempre la línea de menor resistencia para no fatigarse mentalmente, ya que, en la mayoría de los casos, detesta el análisis frío, sereno y a fondo de las cuestiones más vitales para su existencia.

Yo, leo siempre con placer sus Armonías, y aunque no estoy siempre de acuerdo con todos sus puntos de vista, me regodeo con su lectura. Conocía que a Vd. recurrirían los señores Profesores y Peritos Mercantiles, por ser un interesado adalid en esta polémica, demostrado ya en un trabajo publicado hace tiempo, en el cual abogaba por la equiparación de títulos; pero, es el caso que me picó bastante la forma de su argumentación, no por la parte jocosa con que trata cierta parte de mi carta, sino, por lo que entre líneas da a entender, y es, la poca estima en que tiene al contrincante; como me picó, va a permitir que me rasque, al solo objeto de recordar lo que todos sabemos, que el díptero cuando nos pica, no es por razón o por justicia, sino por penosa necesidad de subsistencia, y ésta es la única razón que reconozco a los Profesores y Peritos Mercantiles para pedir su equiparación.

Yo hubiera deseado, que Ud. al tratar el asunto de mi carta, lo hubiese hecho dando a conocer a sus innumerables lectores, lo que decía referente a la asignatura básica de nuestra profesión, me refiero a la asignatura Intervención y Fiscalización que incluye la Investigación, no con fines de buscar errores, sino con fines puramente económicos; pues, los que hacen uso de los servicios del Contador Público, no desean esto, que estiman incidental en el ejercicio de nuestra profesión, sino, el sano consejo en relación con nuevas actividades, para ampliar y también disminuir su radio de acción, evitando a tiempo ciertas inversiones desafortunadas por traer a su visión detalles ciertos que en estudio de los Estados Financieros pasan desapercibidos para los que no tengan la ciencia de esta profesión; por ello, me veo obligado a reproducir aquí, lo que en el resto de mi carta decía y usted silencia y al sólo efecto de ilustrar a sus lectores que son los que han de formar opinión en este asunto, «que aunque los Profesores y Peritos Mercantiles, estudiasen dicha asignatura, de nada les servirá, si no lo hacen en conjunto armonioso con otras asignaturas que también son propias de nuestra carrera, y de otros requisitos para el ingreso en la Escuela de Ciencias Comerciales, tales como poseer el título de Bachiller, Profesor o Perito Mercantil, o Contador de las Escuelas Profesionales de Comercio.

La idea que me guió a lo que usted llama ingenuas aclaraciones a las asignaturas de Cálculo Mercantil y Contabilidad Superior, es precisamente el conocimiento que tengo de la Aritmética y Teneduría de Libros que estudiaron sus colegas; esta materia es larga para ser tratada aquí, y hago constar que ya en discusiones anteriores con los tres Colegios de Profesores y Peritos Mercantiles, ha sido discutido ampliamente el asunto, y quedaron convencidas sus respectivas directivas, de que la razón estaba de nuestra parte, de todo lo cual, hay prueba material en un acta suscrita al efecto.

Lo que deseo manifestar es, que para los cubanos, esta profesión era nueva en Cuba, y, si sus colegas estiman que no es así, ¿por qué ellos no disputaron este campo a distinguidos profesionales extranjeros que hasta que llegamos nosotros disfrutaron de esta actividad? ¡Cuanto mayor bien no le hubieran hecho a la economía de nuestra patria, si de lleno hubieran entrado en este campo profesional que ahora se empeñan en disputarnos!

Lo que Vd. llama curiosa tesis, no es tal, es mi modesta opinión, y creo poder demostrarle que, la relación real entre uno y otro profesional, es la que por símil hice en mi carta, y no la que Vd. pinta del licenciado y abogado; pero, como en un debate con un escritor de su talla, veterano ya, que se mueve con familiaridad y amenidad dentro del hogar periodístico, y un desconocido sin esas brillantes y necesarias cualidades que quedaría en un plano inferior ante sus lectores, le ruego concrete el asunto a la viabilidad de la equiparación para ver si me convence de ello, cuando entremos en ese campo, le demostraré cómo es fácil destruir la sugestión que sobre sus lectores haya podido tener la referencia suya al pensador español, para quien el médico que sólo sabe medicina, no es ni médico siquiera.

Yo he visto con simpatía sus gallardos gestos desde su sección, por lo que en mérito de ello, le ruego no vea animosidad contra su persona en varias partes de mi carta, vea sólo justa correspondencia a la forma que estimo algo ligera de comentar mi carta al Sr. Director de ese Diario.

Para acabar por hoy, permítame hacer mío el último párrafo de sus travesuras, ya que, con razones nada es más propicio al convencimiento que este asiduo lector de sus Armonías que le es grato suscribirse de Vd. atto. y s. s.

Oscar CAMPA.

La Habana, agosto 6 de 1935.
Sr. Oscar Campa.
Muy señor mío:

Su carta que precede contiene muchas gentilezas y algunos alfilerazos para mí; aunque no tantos como acaso yo merezca. Gracias por todo.

Se nota que persiste usted en su hábito de no conocer de su carrera sino lo que ha visto en su Escuela. Lo prueba el fervor casi religioso con que habla de «la asignatura Intervención y Ficalización que incluye Investigación», y su descuido en enterarse de lo que estudiaban los Peritos y Profesores Mercantiles y en cerciorarse de que precisamente aprendían en ese **conjunto armonioso** que tanto le desvela a usted.

Como que estos son puntos básicos de su tesis desestimadora de nuestro título, antes de que entrásemos en debate sería mejor que usted se informase, y que después demostrara—no basta con afirmarlo—la limitación profesional de los Peritos y Profesores Mercantiles y que, por añadidura probara usted que es disparatada la ley que equiparó, por ejemplo, a los Maestros de Obras con los Arquitectos cuando, clausurada la antigua Escuela Profesional se estableció la de Ingenieros y Arquitectos; y que también evidenciara que es un adefesio la ley que emparejó a los licenciados con los doctores cuando se instituyó el doctorado en Cuba. Y después veríamos... o sea, como se dice en lo judicial: «procédase en forma y se proveerá».

Es diferente lo que se refiere a la palinodia que da usted por cantada por los tres Colegios de Profesores y Peritos Mercantiles acerca de la calidad y extensión de las matemáticas del Profesorado Mercantil. Es una cuestión de hechos que dichos Colegios debieran impugnar o confirmar. Esta sección sigue abierta para ellos así como para los Contadores Públicos, también compañeros míos, si ello no es demasiada ambición.

En cuanto a los Cálculos Mercantiles y la Contabilidad Superior que yo estudié en la vieja Escuela de Comercio, eran «álgebra pura» —como diría usted— y de eso puede opinar quien sabe Algebra Superior y Cálculo Diferencial e Integral, por ser Arquitecto.

Por lo demás, no parece, estimado señor Campa, que usted lea las «Armonías» con tanta frecuencia como amablemente asegura. No me imputaría usted la habilidad sofística ni el cubaneo por «la línea de menor resistencia para no fatigarme mentalmente», dichos que harán sonreir a los lectores asiduos de esta sección.

Esas frases hechas, si usted no volviera a picarse, podría contestarlas yo como el personaje antillano:
—¿A mí... vale?... ¿A mí que tengo **lo coimillo retoicío...?**

Sígame teniendo por su atto, servidor y compañero,

G. E. U.

FECHAS Y ANIVERSARIOS

Agosto 7 de 1934: En este día fué ahorcado en Viena Erns Feike, acusado de ser uno de los principales causantes del asesinato de Dollfuss.

En este día, del año 1533, nació en Madrid Alonso de Ercilla, militar y poeta. Fué autor, entre otras, de la famosa "Araucana".

ATACADA UNA NIÑA POR UN PERRO

En el Centro de Socorro de Jesús del Monte fué asistida la menor Raquel Fernández, de 5 años de edad y vecina de Jesús del Monte 471, de graves lesiones por mordedura de perro y quemaduras de carácter menos grave. Según declaró a la Policía los familiares de la menor, ésta fué atacada por un perro frente a su domicilio y para procurar separar al animal, hubo necesidad de arrojarle un cubo de agua caliente, alcanzando parte de ésta a la menor.

Se fijan penas para los que tengan comercios o industrias sin tributar y para los que comercien con ellos

La primera vez se les impondrá una multa de $30, de $50 la segunda, y de $500 la tercera. Requisitos que señalan para que se considere legal un comercio o una industria

El Secretario de Comercio, que viene dedicando especial atención al estudio de las cuestiones económicas y a la implantación de cuantas medidas tiendan a satisfacer necesidades y aspiraciones legítimas del Comercio Nacional que en él encuentran su más valioso y eficaz defensor, tiene el propósito de someter a la consideración y aprobación del Consejo de Secretarios un importante Proyecto de Decreto-Ley, tendiente a reprimir el clandestinaje y que a continuación reproducimos.

Deseoso no obstante el doctor Beruff Mendieta de inspirar sus determinaciones en un consensus de opinión general, sabemos que una copia de dicho Proyecto ha sido enviada al Comité Conjunto de Corporaciones Económicas y ha dispuesto igualmente que se publique en la Prensa, a fin de recoger las opiniones que en pro o en contra se produzcan para ajustar al resultado que ellas ofrezcan su actuación definitiva.

He aquí ahora el texto del expresado Proyecto:

Por cuanto: Infinidad de personas vienen ejerciendo habitualmente y con ánimo de lucro distintas clases de comercios e industrias sin estar autorizados mediante la licencia municipal, ni inscriptos en los registros públicos de contribuyentes y mercantiles.

Por cuanto: Innumerables comerciantes e industriales debidamente establecidos cooperan al mantenimiento de aquellos comercios e industrias clandestinos, sosteniendo con ellos tráfico mercantil de compra o venta o facilitando de algún modo la existencia de tales industrias y comercios clandestinos.

Por cuanto: Todo ello se traduce en un mal general para la riqueza pública, para el comercio y para la industria debidamente organizada, dando margen al incumplimiento de una serie de disposiciones legales que establecen la organización de tales comercios e industrias, y en tal sentido es necesario que por este Gobierno se tomen las medidas pertinentes para evitar males mayores.

Por tanto: etc., etc.

DECRETO-LEY No.......

Artículo Primero: Se declaran ilícitos el comercio y la industria que se ejerzan en forma clandestina.

Artículo Segundo: Se considerarán comerciantes e industriales clandestinos, respectivamente, los que de manera habitual realicen actos de comercio, con ánimo de lucro, o elaboren, fabriquen y manufacturen productos o artículos para su venta, sin cumplir los siguientes requisitos:

a)—Tener escritorio o establecimiento, que permanezca abierto al público en forma regular, durante las horas laborables.

b)—Estar autorizado previamente para ello mediante la licencia municipal, expedida a su nombre, y figurando así en el Registro de Contribuyentes del Municipio que le corresponda.

c)—Estar inscripto en los demás Registros de Contribuyentes del Estado.

d)—Estar inscripto en los Registros creados y hacerlo en aquellos que se creen en relación con las leyes sociales y del trabajo.

Artículo Tercero: Se exceptúan de las disposiciones anteriores a los que se dediquen personalmente o solo, auxiliado por sus familiares en el interior de su casa a fabricar, elaborar o confeccionar algún producto o artículo que luego expendan en ambulancia entre compradores habituales. Sin embargo, vendrán obligados a inscribirse en un Registro Especial que se llevará en la Secretaría de Comercio.

Artículo Cuarto: Serán castigados con la pena de treinta pesos de multa la primera vez, cincuenta pesos la segunda y quinientos la tercera y sucesivas veces, los que ejerzan de manera clandestina cualquier industria o comercio y los comprendidos en el Artículo Tercero de este Decreto-Ley, que no cumplan lo dispuesto en el mismo. Dentro del término de diez días estarán obligados a satisfacer la multa impuesta, y si no realizaren voluntariamente el pago de dicha multa en el término mencionado, se utilizarán para su cobro el procedimiento establecido en la Orden 213 de 1900.

Artículo Quinto: En igual pena incurrirán, los que cooperen al mantenimiento de tales comercios e industrias clandestinos, sosteniendo con ellos tráfico mercantil de compra o venta o facilitando de algún modo su desarrollo y existencia.

Artículo Sexto: Las materias primas, artículos, manufacturas y mercancías que se encontraren en poder del comerciante o industrial clandestino o que hayan sido o fueren objeto de la venta o transacción realizada, serán ocupadas y decomisadas inmediatamente, sacándose a pública subasta las mismas y destinándose su producto a los Fondos del Retiro Civil.

Artículo Séptimo: Estará encargado del cumplimiento de este Decreto-Ley el señor Secretario de Comercio.

Artículo Octavo: Este Decreto-Ley, comenzará a regir a los veinte días de su publicación en la «Gaceta Oficial».

Artículo Noveno: Se derogan las órdenes, resoluciones y demás disposiciones de carácter legislativo que se opongan a lo dispuesto en el presente Decreto-Ley.

Explica el comerciante Magín Milio que sufrió un error al acusar al Sr. Ramón A. Ruiz

El señor Ramón Adriano Ruiz Valdés, vecino de Prado 110, fué recientemente acusado por la Policía Técnica como Presidente de la asociación de auxilios mutuos English Confederation, con oficinas en Malecón 54, figurando como víctima de la maquinación de estafa el comerciante de Pinar del Río, señor Magín Millo, que hubo de entregar a dicha asociación la suma de 360 pesos, mediante recibo, todo ello según la actuación policíaca.

Y anoche nos visitó el aludido señor Ruiz Valdés haciéndonos entrega de la carta que le dirigiera el señor Magín Millo, concebida en los siguientes términos:

«Tengo el deber de hacer constar por la presente el error en que he incurrido al formular la denuncia de ciertas irregularidades, en las que se mencionaba a usted. Créame que estoy apenado toda vez que de usted no he recibido más que atenciones, a las cuales estoy obligado a corresponder lo que he hecho constar en mi ratificación y autorizo a usted para la publicación de esta carta, para satisfacción mía y de sus amistades y familiares.»

Ramón Adriano Ruiz Valdés, Presidente de la asociación de auxilios mutuos English Confederation.

ARROLLADA POR UN CARRETON

Minerva Alvarez Salcedo, de 6 años de edad y vecina de Zaragoza 31, en el Cerro, fué asistida de graves contusiones por el cuerpo, que sufrió frente a su domicilio al ser arrollada por un carretón de carbón que conducía Guillermo García Rodríguez, vecino de Churruca número 67.

FAVORECE A RODRIGUEZ TANQUERO LA PRUEBA TESTIFICAL

TRATA EDUCACION DE ESTABLECER UN MUSEO EN EL SITIO DONDE SE HALLA EL MERCADO DEL POLVORIN

Reclamará el capítulo de becas para la Secretaría. La ley que estableció las Escuelas de Segunda Enseñanza no será alterada. Mucho interés por las oposiciones

En la breve charla que sostuvo ayer el doctor Leonardo Anaya Murillo, Secretario de Educación Pública, con los repórters, les habló de los proyectos que abrigaba para el establecimiento de un gran Museo Nacional en la actual Plaza del Polvorín, que es propiedad del Estado.

La conversación surgió con motivo de la visita que giró ayer a nuestro Museo Nacional, que tantas riquezas atesora y que se consume, casi olvidado, en la obscuridad de un viejo caserón.

Para la adaptación del edificio de la Plaza a las necesidades del gran museo, ha confeccionado planos el señor Cavarrocas.

El doctor Anaya, que permaneció más de dos horas en el Museo de que disponemos actualmente, se muestra entusiasmado con el plan de referencia y ha informado que lo presentará próximamente al Consejo de Secretarios.

RECLAMARA EL CAPITULO DE BECAS.—Dijo también ayer a los repórters el Secretario de Educación que tiene el propósito de reclamar el capítulo de becas para la Secretaría que rige, ya que en la actualidad se encuentra incluído en los presupuestos de la de Gobernación.

Con ello el Secretario trata de hacer buenas las palabras que dijera en uno de los últimos actos públicos celebrados, el almuerzo de los artistas al maestro Rodríguez Lanza, en el que exteriorizó su propósito de enviar a perfeccionarse al extranjero a los jóvenes que se hicieran acreedores, por sus aptitudes y por sus méritos, a esa distinción.

NO SE ALTERARA LA LEY.—Por último, hubo de declarar que la Ley número 179, que establece las Escuelas de Segunda Enseñanza, no sería alterada, y que todos sus términos, como ley de la República que era, serían cumplidos cabalmente.

En consecuencia, según recalcó, las oposiciones y concursos para cubrir las cátedras vacantes en dichos planteles se llevarán a efecto para la fecha indicada.

LA SUBASTA DE MOBILIARIO. La Comisión de Subastas de la Secretaría de Educación ha recomendado al doctor Anaya Murillo la adjudicación de la de mobiliario entre las siguientes casas comerciales: Carasa y Cía., José Fernández y Cía., Casteleiro, Vizoso y Cía. y Equipos de Oficina, S. A.

Se declararon desiertos los renglones 3; 4; 5; 6; 7; 11; 12; 13; 14; 28; 30 y 31 por estimarse que los precios propuestos eran excesivos, y los renglones 15; 16; 17; 18; 21; 24 y 25, por haberse desestimado las cotizaciones propuestas por comerciantes que no reunían los requisitos exigidos en el artículo II del pliego general de condiciones.

Presentarán hoy a Saul Leal ante la Sala de Urgencia

Está acusado de haber tomado parte en el asalto al Teatro Encanto. Acusan a E. Delgado

Saúl Leal, ex vigilante de la Policía Nacional, fué arrestado ayer por miembros de la Sección de Investigaciones, por estimársele complicado en el asalto al teatro Encanto en la noche del último domingo, durante el que perdió la vida el cajero de esa empresa Juan Francisco Limonta.

El arresto es consecuencia de las pesquisas que se han venido practicando para conocer los demás autores del hecho, que se estiman son dos. Leal se encuentra recluido en el Castillo del Príncipe y será presentado al Tribunal de Urgencia número Uno que conoce del proceso y el que fijará día para la celebración del juicio contra dicho acusado de ocumularse cargos contra el.

ACUSADO EZEQUIEL DELGADO—Compareció ayer tarde, ante el Oficial de Guardia en la Quinta Estación Carlos Alberto Ayala, vecino de Campanario 19, el que puso en conocimiento de aquel que Ezequiel Delgado, uno de los autores del asalto que nos ocupa y que perdió la vida en Monserrate y Lamparilla en la propia noche del domingo, fué la misma persona que el día tres de los corrientes o sea anterior al suceso de referencia le había robado el automóvl de su propiedad, chapa BR462, vehículo que aprecia en la suma de 65 pesos. Agregó que no había dado cuanta del robo por temor a que se tomara represalia contra él, determinándose a hacerlo apenas supo la muerte de Delgado. El auto no ha aparecido aún, según terminó diciendo el señor Ayala.

Detenido un ratero al regresar de una divertida excursión

Viajaba en compañía de unas mujeres y de camaradas en la delincuencia. Enviado al Vivac

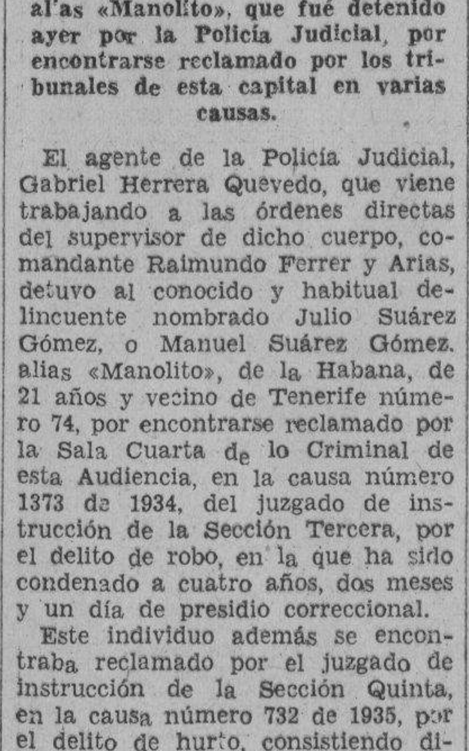

Julio o Manuel Suárez Gómez, alias «Manolito», que fué detenido ayer por la Policía Judicial, por encontrarse reclamado por los tribunales de esta capital en varias causas.

El agente de la Policía Judicial, Gabriel Herrera Quevedo, que viene trabajando a las órdenes directas del supervisor de dicho cuerpo, comandante Raimundo Ferrer y Arias, detuvo al conocido y habitual delincuente nombrado Julio Suárez Gómez, o Manuel Suárez Gómez, alias «Manolito», de la Habana, de 21 años y vecino de Tenerife número 74, por encontrarse reclamado por la Sala Cuarta de lo Criminal de esta Audiencia, en la causa número 1373 de 1934, del juzgado de instrucción de la Sección Tercera, por el delito de robo, en la que ha sido condenado a cuatro años, dos meses y un día de presidio correccional.

Este individuo además se encontraba reclamado por el juzgado de instrucción de la Sección Quinta, en la causa número 732 de 1935, por el delito de hurto, consistiendo dicho hecho en haber sustraído la cantidad de doscientos pesos a un cuñado suyo nombrado Jorge Torres Noatt, propietario del garage situado en Calzada de Bejucal entre G. García y Cervantes, en Arroyo Apolo, donde lo tenía recogido el Noatt, pues sabía que se le buscaba por la Policía, por la causa anteriormente expresada, pagándole su buena acción con el robo de que lo hizo objeto, cuyo dinero era el producto de la venta de gasolina a que se dedica el expresado Torres Noatt.

Herrera detuvo al Suárez Gómez, en momentos que el mismo, en compañía de otros delincuentes y mujeres de la vida alegre regresaba de Santiago de las Vegas, en automóvil, después de haber pasado una noche de fiesta y al descomponérsele el motor al vehículo que ocupaban, en Concha y Cristina, y acertar a pasar por aquel lugar, en ómnibus, el mencionado funcionario de policía.

Publicamos su fotografía, por si pudiera ser reconocido, pues se tienen noticias de que últimamente el Suárez Gómez venía dedicándose a realizar asaltos.

Espera el agente Herrera detener de un momento a otro al consorte del repetido Suárez Gómez, nombrado Antonio Rodríguez Pérez, alias «Tranquilino» o «Mono amarillo», igualmente se encuentra condenado en la causa número 1373 precedentemente mencionada.

Felicitan los torcedores de Bejucal a Héctor de Saavedra

Nuestro compañero de Redacción, don Héctor de Saavedra, ha recibido de los torcedores de Bejucal el siguiente telegrama:

«Bejucal, agosto 3.
Señor Héctor de Saavedra.
DIARIO DE LA MARINA.
Habana.

Los torcedores que integramos el Sindicato de Bejucal, felicitámosle por su vibrante artículo favorable a la aprobación—por parte de nuestro Gobierno—del Tratado Comercial con el Uruguay, el que consideramos beneficioso para los intereses del pueblo cubano.

Gervasio Cuervo,
Secretario».

Dos testigos de mucha importancia aseguraron al tribunal que no iba entre los asaltantes a la Tesorería

Se suspendió el juicio contra Rafael Giraud por el asesinato de José Luis Penabaz. Un recurso por el caso del garitón de Bacuranao. Otras noticias de Tribunales

Desfilaron ayer tarde dos testigos más en el juicio seguido a Francisco Rodríguez Tanquero y a Antonio Fernández González por el asalto y robo al Ayuntamiento de la Habana, en la breve sesión celebrada por la Sección Primera de la Sala de Vacaciones, siendo esos testigos el auxiliar de Caja, Rafael Fernández Triay, el tercero de los asaltados, y la señorita Francisca Pérez Capote, empleada de la Tesorería, que fué la primera en llegar al lugar del hecho, apenas éste se consumó, ambos declarantes, de excepcional calidad, aseguraron al Tribunal que entre los asaltantes no estaba Rodríguez Tanquero, afirmando Fernández Triay, a preguntas del defensor doctor José Ramón Cruells, que él hubo de aclarar ante el Juez Especial que instruyó el sumario, doctor Miguel A. Busquet, que aquel a quien señaló como parecido a Rodríguez Tanquero por su tipo, no era, positivamente, el procesado, ya que el asaltante que lo intimidaba mientras los demás desvalijaban la bóveda de la Tesorería llevándose 157,000.00 pesos, era mucho más grueso que el repetido Rodríguez Tanquero.

El acto de ayer, que duró apenas veinte minutos, fué presenciado por numeroso público, que se retiró disgustado pues entendía que era propósito del Tribunal examinar al mayor número de testigos posible, y aunque el Presidente doctor José Vidal Bosque prorrogó las horas de audiencia, esa prórroga no fué por más de cinco minutos, exclusivamente para terminar con la declaración de la señorita Pérez Capote. Hoy seguirá el juicio, a las tres de la tarde, si hay posibilidad material, pues el miembro del Tribunal, Magistrado doctor Gonzalo Alvarado ha de continuar en la Sección Segunda el juicio por el asalto al teatro «Campoamor», comenzado ayer y, además, el Fiscal doctor Enrique Fernández de Velasco ha de concurrir al sorteo de la Lotería Nacional que se celebra hoy y su actuación puede durar hasta horas primeras de la tarde.

Concretándonos a la declaración de Fernández Triay hemos de decir que describió el asalto como los señores Guerra y Mendoza, en sesiones anteriores; que mientras dos de los autores los intimidaban, otros dos se apoderaban del dinero y que no reconoce en Rodríguez Tanquero como uno de las autores, haciendo a continuación, la salvedad que dejamos anteriormente consignada. También a preguntas del doctor Cruells, dijo que Segundo Curtis, Tesorero en esa época, —18 de octubre del pasado año— del Ayuntamiento de la Habana, pidió que se le mandara a hacer una llave de la puerta de entrada de la Oficina de la Caja, para poder con facilidad entrar y salir; que esa llave la hubo de perder Curtis y por eso cuando quería entrar tocaba a la puerta; que ningún Tesorero anterior había tenido esa llave, pues sólo la tenían el Cajero y sus dos auxiliares que Curtis muchas veces entró después de tocar a la repetida puerta, estimando él que habría olvidado la llave en su casa y que no le llamó la atención esa actitud de Curtis, pero sí que la puerta de la repetida Caja estuviere abierta y pudieran entrar y salir fácilmente los asaltantes.

La señorita Pérez Capote dijo que al penetrar en la Oficina de Caja, se cruzó con sólo dos individuos —no vió a más ninguno—, los cuales llevaban cada uno un saco de los destinados a cargar 500,00 pesos, estimando, dado su conocimiento en el manejo de dinero, que llevaban plata y no billete; que entre esos dos sujetos no estaba Rodríguez Tanquero. Que al penetrar Guerra le dijo: «Panchita avisa que han asaltado la Caja», apresurándose ella a ponerlo en conocimiento de las autoridades. Guerra y sus dos auxiliares tenían las manos atadas, hacia atrás. Que sabe que continuamente se reunían en los alrededores de la Oficina de Caja muchas personas, tanto empleados como personas extrañas a las Oficinas y público en general y que nada anormal notó con anterioridad, a los hechos en las dependencias y taquillas contiguas a la repetida Caja. A preguntas de la Dra. Celina Cardoso y del doctor José Ramón Cruells, defensores, afirma que nunca vió a Rodríguez Tanquero en las Oficinas del Ayuntamiento, ignorando si fuere empleado y repitió que ninguno de los que vió fué el repetido procesado. Hoy, como antes decimos, seguirá el juicio.

EL RECURSO DE INCONSTITUCIONALIDAD EN EL CASO DEL FORTIN DE BACURANAO.—Ha sido admitido y elevado al Tribunal Supremo el recurso de inconstitucionalidad en vía de casación, establecido por el doctor Carlos M. Estévez, contra la sentencia de la Sección Tercera de la Sala de Vacaciones de la Audiencia que desestimó el recurso de amparo por él establecido, a nombre de Manuel Rodríguez, en el debatido asunto de la posesión del fortín o garitón de Bacuranao.

Basa su recurso el doctor Estévez en que dicha resolución infringe el artículo 33 de la Constitución, que ampara al ciudadano contra todo despojo de su propiedad, en relación con el artículo 19 de la Orden 362 de 1900 y el 1560 del Código Civil. En este asunto el Estado entablará recurso de amparo y al efecto la Secretaría de Justicia ha dado ya instrucciones al Fiscal del Tribunal Supremo, quien ha delegado en el Fiscal de Partido.

A propósito de este debatido problema hemos de agregar que el Teniente Yeste, Supervisor Militar de Guanabacoa, al amparo de la Ley Penal Militar, se ha posesionado de los terrenos del fortín, haciendo valer la condición de dominio por parte del Estado, no habiéndole dado posesión a la señora María Teresa Velasco Sarrá de González Gordón, a favor de la cual dictó sentencia interdictal el Juzgado de Primera Instancia de Guanabacoa.

EL CASO DEL ASESINATO FRUSTRADO DE JOSE LUIS PENABAZ.—Está señalado para esta tarde el juicio de la causa contra Rafael Giraud Castro Palomino, acusado de ser uno de los inductores del asesinato frustrado de José Luis Penabaz, ex-Gobernador de Oriente y dirigente de la Asociación Revolucionarios Cubanos y para quien pide el Fiscal diecisiete años, cuatro meses y un día de reclusión y el defensor, doctor Enrique Roig, la absolución. El juicio se suspenderá, seguramente, por estar la Sección Primera de la Sala de Vacaciones ocupada en la continuación del caso del asalto al Ayuntamiento de la Habana.

LA DETENCION DE ALBERTO SANCHEZ.—Además, hay que tener en cuenta que acaba de ser detenido en la ciudad de San Salvador, en Centro América, Alberto Sánchez, uno de los acusados de autor materia de dicho asesinato frustrado, por lo que procede que la Audiencia, una vez con conocimiento oficial de dicha detención, remita el sumario al Juzgado Instructor, a fin de que éste solicite su extradicción de la República de El San Salvador. Mientras, como es consiguiente, no podrá llevarse a cabo el juicio oral, pues esa solicitud de extradición paraliza completamente el procedimiento en dicho tribunal.

NO SE CELEBRO LA VISTA DE LOS RECURSOS DE DOLORES GONZALEZ.—A solicitud del doctor Gerado Villiers se suspendió ayer por la Sala de Vacaciones del Tribunal Supremo la vista de los recursos establecidos en el caso de Dolores González por la muerte de Pedro Gutiérrez.

EL JUICIO CONTRA CARMEN DE ARMAS POR LA MUERTE DE MARIA PLA.—Para el día 14 del actual tiene señalada la Sección Primera de la Sala de Vacaciones, el juicio contra la comadrona Carmen de Armas, por la muerte de María Pla, en el pueblo de Calabazar, en marzo de este año. Para la señora de Armas pide el Fiscal dieciocho años de prisión y el defensor, doctor Gerardo de Villiers, que se le absuelva por no participación.

EL ASALTO AL TEATRO CAMPOAMOR EN EL MES DE FEBRERO.—Comenzó ayer, ante la Sección Segunda de la Sala de Vacaciones, el juicio contra Gaspar Agüero, Juan Manuel Valdés Borroto y Armando Gil Juarros, acusados de asalto y robo al teatro «Campoamor» en 11 de febrero del año actual. Se practicó la prueba de confesión, negando los encausados su participación, y declarando varios testigos presenciales del hecho, acusatoriamente hoy seguirá el juicio oral, a las dos de la tarde.

POR ROBO DE PIEZAS DE MAQUINARIA AL FERRYBOAT DE CASA BLANCA.—La Sección Primaria de la Sala de Vacaciones conocerá esta tarde del juicio contra Armando Pererira Dil, cnoocido por «Fideo» y Enrique Gorrín Armas, llamado «Carabelita», como autores materiales y contra Pablo Lorenzo Pérez y Camilo Aguirre, señalados como encubridores, en el caso del robo de piezas de maquinaria del ferryboat de Casa Blanca, en enero de este año, tasadas en 101. pesos cuarenta centavos. Pide el Fiscal para Pereira cuatro años, nueve meses y once días de presidio, para Gorrín un año, ocho meses y veintiún días y para Lorenzo y Aguirre multa de 500.00 pesos. Las defensas están a cargo de los doctores Ricardo Illá Vilaró, por Pereira y Gorrín y Jesús Valdés Crespo y Salvador W. de Castroverde, por Lorenzo y Aguirre, respectivamente.

FUE ABSUELTO MARTIN REINOSO DELGADO.—Martín Reinoso Delgado, acusado de asociación ilícita, por aparecer incripto en la Guardia Cívica, —conocida por «La Porra»—, formada durante el gobierno de Gerardo Machado, ha sido absuelto por el Tribunal Provincial de Sanciones, tras la retirada de la acusación por el Fiscal, comprobado que ninguna acción delictiva cometió. La defensa de Reinoso estuvo a cargo del doctor Francisco M. Casado.

EL «REPERTORIO JUDICIAL DE JULIO.—Esta utilísima revista de Derecho y Legislación que dirige el doctor Francisco Llaca Argudín, Magistrado del Tribunal Supremo, contiene en su último número, el de julio, trabajos de calidad, entre ellos «La excepción de cosa juzgada y su aplicación en los juicios civiles», por el doctor José Argote «Apropósito del Palacio de Justicia», por el doctor Alfredo Manrara; «Parábolas», por el doctor César Camargo; Comentarios, de Oan; Sección Oficial del Colegio de Abogados de la Habana; Sección Bibliográfica; Miscelánea; Legislación; acuerdos del Tribunal Supremo, Sala de Gobierno; Sección Notarial y sentencias civiles de la Audiencia de la Habana.

CONCLUSIONES PROVINSIONALES DEL MINISTERIO FISCAL.—Dos años de prisión para José Luis Ania García o José Aní García, por falsedad en acta de Registro Civil; cinco años de prisión, para Manuel Rodríguez Rodríguez, por falsedad en documento oficial con perjuicio para los Ferrocarriles Unidos de la Habana, en $14,886.26, de cuya suma se apropió; cinco meses y dieciocho días de prisión y multa de $600.00, por cohecho, para Enrique Díaz Lago; dos años, cuatro meses de prisión, para Quirino y Fernando Rodríguez, por lesiones graves; un año, ocho meses y veintiún días de prisión, por lo mismo para José Castillo Castillo y un año, ocho meses, cuatro días de prisión, también por lesiones, para Julio Jorrín Montes de Oca.

M.E.C.D. 2016

EL TRATADO CON EL URUGUAY FUE DISCUTIDO AYER POR IMPORTANTES COLECTIVIDADES, EN LA CANCILLERIA

SOLO QUINCE DE LOS 77 ACUSADOS DE OBRAS PUBLICAS DECLARARON AYER ANTE URGENCIA

Columna Editorial

DEL PROPIO DECORO

URGE, como nunca, que el Consejo de Estado apruebe la ley que otorga aumento a las pensiones concedidas por leyes especiales. La proporción del incremento es de 40% para las que no pasan de cincuenta pesos y de 20% para las que excedan de esa cantidad.

No se crea que es en efecto una bonificación, es apenas una compensación, puesto que en las penurias del machadato esas pensiones fueron reducidas en proporciones inverosímiles; de tal modo que una de $75.00 por ejemplo, quedó en $22.05 y sujeta a los grandes atrasos de aquellos tiempos.

Este, desgraciadamente no es un ejemplo abstracto y deshumanizado. Es uno de los casos más patéticos originados por la bancarrota del sistema de pensiones de nuestra paradógica República; una de esas tragedias en que la víctima de un yerro sin culpables nominales es quien menos tiene que inmutarse por el público relato de sus penurias, puesto que se consume en una sociedad y una patria a las cuales se dió en tiempo y por entero con cuanto tenía en el alma, en la mente y en la bolsa.

Un prócer de Cuba, camagüeyano como la noble dama, el Senador Salvador Cisneros Betancourt, obtuvo para ella esa pensión de $75.00 en 1914. Era en premio a su patriotismo y a sus servicios en nuestro Magisterio particular y en otros planos de la cultura, por más de cincuenta años.

Camagüey la nombró su hija predilecta hace cuatro años y dió su nombre a una de sus calles. Un gran plantel de educación para señoritas también lleva su nombre con el cual honramos hoy esta columna quizás a riesgo de lastimar la delicadeza de quien no sabe pedir ni lo que le corresponde por un derecho de servicio público, de contribución a la cubanidad, que no puede tener expresión financiera.

La vida le ha ido arrebatando amores, y a los 89 años sólo le queda el calor de una hija tan virtuosa y tan desvalida como ella misma, pero igualmente estoica.

¿Cómo es posible que ambas mujeres pueden subsistir sin más recursos que los $22.05 que importa la pensión, reducida a ser un precario símbolo de la gratitud cubana?

La ley que aumenta el importe de las pensiones debe aprobarse para todos los que las disfrutan, pero en el caso de la venerable anciana agotada en el servicio de Cuba, debe hacerse una generosa excepción y reintegrarle cabalmente la suya a los $75.00 que le propiciara el eximio Marqués de Santa Lucía.

Hay nombres cuyos prestigios hacen amables todas las preferencias. Hay otras profundamente conmovedoras. Es Domitila García viuda de Coronado. Es la Decana de las Profesoras de Enseñanza Superior de la Habana.

EL AGUA EN CIENFUEGOS

SEGUN nuestras noticias el servicio de agua potable en Cienfuegos es muy costoso y la tarifa está desequilibrada. Gravita sobre las casas más modestas y su proporcionalidad va reduciéndose en razón inversa de la renta hasta dar el agua gratis a las que rentan de $80.00 en adelante.

Así, las fincas urbanas que rentan de uno a ocho pesos mensuales pagan $14.00 al año, y para las de $9.00 en adelante la tarifa es de $19.00 anuales. Después de los $80.00 de renta, viene la exención, como queda dicho.

Sería curioso saber a qué criterio obedece esta escala en donde lo que menos cobran pagan más y los que recaudan más tributan menos. Quizás haya una bella leyenda, algún mito del fuego y el agua que explique y justifique esa anomalía. Mas por lo que se nos asegura, si hay tal mito, poca vida puede quedarle, pues hace varios meses que el señor Secretario de Obras Públicas tiene en cartera un decreto que establece una tarifa más equitativa para el contribuyente y más productiva para la empresa del Acueducto: con ella se alivia a los pequeños propietarios, que son muchos, y se extiende la tributación a las fincas cuya renta excede de los $80.00.

Una respetable representación de más de un millar de estos pequeños propietarios cienfuegueros nos ruega que gestionemos la promulgación de ese lógico decreto y que se implante de inmediato la nueva tarifa proporcionada a la renta de las fincas.

Es justo y por eso lo recomendamos calurosamente y rogamos al señor Secretario de Obras Públicas que se sirva dar los pasos para implantar dicha tarifa en beneficio de ese gran número de modestos propietarios que, en vez de pedir amnistías como ahora se estila, están prestos a pagar un precio económicamente justo y posible por el servicio de agua.

RESURGE LA EPIDEMIA DE LA POLIOMIELITIS

EMPIEZAN a registrarse otra vez casos de parálisis infantil, y suponemos que la Secretaría de Sanidad habrá iniciado los trabajos conducentes para contener la propagación de ese flagelo.

Su existencia la debemos, indudablemente, al inexcusable abandono en que colocó los servicios de higiene pública la dictadura; pero acaso más el desorden que sobrevino después, cuando los funcionarios encargados de velar por la preservación de la salud fueron sacrificados para encasillar a revolucionarios.

Como se trata de una enfermedad contagiosa que ha causado estragos en la población infantil, es natural que su resurgimiento provoque inquietud en los padres de familia, y esta inquietud no digamos el cumplimiento de un deber primario, de seguro moverá el celo de las autoridades sanitarias, induciéndolas a combatir tan grave mal antes de que comience a producir víctimas, como en años anteriores.

Hay que proceder a comprobar el origen de los casos y a aislar los centros de virulencia. Lo primero puede dar luces acerca de cómo ha vuelto a renacer el flagelo, y lo segundo evitará que se extienda. A todo trance tiene que impedirse que se haga endémico en el país, de lo cual lleva trazas, desgraciadamente. Y para lograrlo, todos los sacrificios se justifican y no deben escatimarse.

Existen opiniones en el extranjero, respecto a que el agua es vehículo de la infección que ataca a los niños y produce la parálisis. Por si fuera cierto, conviene estar muy al tanto de las condiciones de pureza del líquido que se suministra para el consumo público. Esto será a la vez provechoso para la prevención de otras enfermedades, algunas tanto o más peligrosas que la poliomielitis, porque causan estragos no sólo en la población infantil, sino en la de todas las edades.

Recordemos que la parálisis determinó en otros años el éxodo de muchas familias, cuestión digna también de tenerse muy en cuenta por lo que representaría para la economía el hecho de que las pudientes, al sentirse alarmadas, emprendiesen viaje al extranjero, donde por otros motivos hay ya muchos compatriotas que gastan fuera lo que a todas luces convendría que gastasen aquí, y lo cual se deja sentir en el comercio e influye en la desocupación más de lo que suponen quienes tratan de mantener y ahondar las divisiones políticas.

Las autoridades sanitarias tienen que demostrar que poseen conocimientos técnicos del mal y elementos para combatirlo con éxito, antes de que tome cuerpo.

TODOS NEGARON LOS CARGOS, DICIENDO QUE ERAN AMIGOS DEL GOBIERNO CONSTITUIDO

Sostuvo el señor Francisco Díaz que no era posible que pudiera ir contra el Coronel Mendieta. Una explicación de lo que significa la Orden del Aguila Negra perseguida

Comenzó a conocer en la mañana de ayer, el Tribunal de Urgencia número Uno, el sensacional proceso seguido a Francisco Díaz Rodríguez, Subsecretario de Obras Públicas y sus amigos en número de sesenta y seis, acusados de asociación ilícita, con motivo de la formación de la Orden del Aguila Negra, y por ocupación de armas y explosivos en las fincas de la propiedad de dicho funcionario, caso éste que tanta expectación ha causado y que hizo concurrir al Tribunal a numerosos amigos y partidarios de los acusados.

De dichos sesenta y siete acusados, sólo quince hicieron sus descargos, siendo los más importantes los hechos por el citado señor Díaz, Emilio Riveiro, que aparece ser Presidente de dicha organización y Manuel Heres Hevia, señalado como Secretario de la misma; además de esos tres acusados, declararon ante el Tribunal, Gabriel Quiza, Ricardo Peña, Roberto Hernández Rubio, Ricardo Cuevas, Jesús Martínez, Jesus Santamaría, Camilo González, Eduardo Almeida, Fernando Ríos, Ernesto Pibol, Luis G. Canales, y Arcadio López; suspendiéndose el acto después de las doce del día, para continuarlo hoy, a las nueve de la mañana, en que seguirá la prueba de confesión.

Pero, antes de seguir adelante, diremos a nuestros lectores, quienes integran el Tribunal: Presidente: Dr. Miguel Angel Busquet, Magistrados, doctores José R. Cabezas y Manuel Gómez Calvo. Secretario: Dr. Guillermo Díaz del Cristo. En el Ministerio Fiscal, el Dr. Ramiro de la Cuesta. Y también, diremos los defensores: Dres. Pedro Herrera Sotolongo, que insta en favor del señor Díaz; Néstor Carbonell, José M. Quintana, Alejandro Riveiro, Pedro Dobal, Radio Cremata, Gerardo de Villiers, Heliodoro Gil, José M. Beltrán, Alfredo E. Herrera, Raúl Calonge, Enrique Núñez Espinosa, Antonio Martínez Pérez Abreu, y Julio Fernández Rojas.

Y vayamos, ahora, a lo dicho por los quince encausados que depusieron ayer.

Francisco Díaz Rodríguez: comienza manifestando, a preguntas del Fiscal que continúa de Subsecretario de Obras Públicas, al contestar a aquel sobre su actual ocupación, agregando que la Orden del Aguila Negra no es asociación ilícita como se pretende demostrar, ya que está debidamente registrada en el Gobierno Provincial, para cuyo efecto se han llenado todos los requisitos, no dedicándose sus miembros a acto delictivo alguno en contra de gobierno, ni las autoridades, sino, por el contrario, a defenderlo y sostenerlo, como lo ha demostrado en la pasada huelga de Marzo, durante la que todos los miembros de la institución se prestaron a cooperar con el gobierno, siendo él, Díaz, además, amigo particular del coronel Carlos Mendieta, Presidente de la República, al que visitaba diariamente.

Añadió, en cuanto a los explosivos que le fueron ocupados, que lo único que se encontró, fué un poco de azufre que adquirió en la droguería Sarrá mediante autorización del Comandante Jaime Mariné, y la del Secretario de Defensa, Ingeniero Carlos M. de la Rionda, y que utilizaba para matar bibijaguas. El defensor de Díaz Pedro Herrera Sotolongo, presentó certificado de dicha droguería en la que consta dicha autorización y adquisición.

Respecto a las armas que se le ocuparon, que estaba autorizado por la autoridad militar superior, para llevar consigo, en su máquina, una ametralladora Thompson para su defensa personal, al igual que otras armas, de lo que también presentó certificación acreditativa su defensor Dr. Pedro Herrera Sotolongo.

Sigue diciendo el señor Díaz que el día de los hechos, cuando se presentaron los agentes de la autoridad en la Secretaría de Obras Públicas, parecía que algún golpe de Estado se había producido, por la forma en que se hicieron las detenciones; en medio de la confusión reinante llamó al Palacio Presidencial para saber lo que ocurría, sin que pudiera comunicarse con el coronel Mendieta ni nadie le pudo dar detalles, estimando que no se procedió con él como merecía, dada su condición de Subsecretario de un Departamento de la Administración Pública.

Contestando al doctor Gerardo de Villiers, dijo que el niple ocupado en su oficina lo utilizaba como pisapapel y había sido encontrado, durante la huelga, con una granada, vacíos ambos aparatos, en los servicios sanitarios de la Secretaría, y dada la forma extraña de la granada la regaló al Presidente de la República como «souvenir» y en cuanto al niple convertido en pisapapel lo mismo estaba en un Negociado que en otro. A preguntas del doctor Cabezas, miembro del Tribunal, dice que sólo él había pagado un recibo de la Orden del «Aguila Negra», como contribución a su sostenimiento.

A solicitud del doctor Herrera Sotolongo se le muestra el niple en cuestión y lo reconoce como el mismo que se utilizó como pisapapel, y finalmente, dijo que, de hecho, la Orden del «Aguila Negra» estaba disuelta por no haberse acogido favorablemente por el pueblo, pasando sus componentes a integrar la agrupación política «Amigos de Panchito Díaz».

Manuel Heres Hevia: es exteniente del Ejército, al que perteneció hasta el año 1929. Dice ser Secretario Fundador de la Orden del «Aguila Negra», habiendo sido expulsado deshonrosamente del Ejército por el gobierno de Machado, sin tener, desde entonces, nexo con sector alguno y que no es cierto que él cooperaba con los ex oficiales del Ejército, ya que no es amigo de ellos, pues no lo ayudaron cuando debían haberlo hecho, agregando que sólo es mencionado por la Sección de Investigaciones, como redactor del Reglamento de dicha orden, sólo en lo que pueda perjudicarlo; agregando que los investigadores han olvidado el importante detalle de que en ese Reglamento se hace constar que los miembros de la repetida orden deben cooperar al Gobierno constituído.

Refiriéndose a los propósitos del «Aguila Negra» sobre el Ejército y las autoridades de la República, las que debían de ser nacionalizadas y adaptadas a las condiciones económicas del país, dice que el Ejército que se mencona había de tener ese carácter, sin que tuviera alguno que fuera contra el actual, respetándose su estructura, pero siempre encaminado al mejor servicio de la patria y de las autoridades electas por el pueblo, siendo un Ejército autonómico en todas sus funciones, propendiendo, también, la Orden al fomento de la amistad entre Cuba y los Estados Unidos ya que tan ligados están sus intereses políticos y económicos, todo ello por medio de Gobierno constituído sin obtener nada por medios violentos, sino pacíficamente y de acuerdo con la Constitución y las Leyes vigentes, ya que el «Aguila Negra» no es asociación sovietizante ni terrorista.

Agrega, a preguntas del doctor Heliodoro Gil, que durante la huelga todos los integrantes del «Aguila Negra» cooperaron con el Gobierno; y respondiendo al doctor Fernández Rojas, manifiesta que no conoce al ingeniero señor Biosca, ni tampoco éste era afiliado al «Aguila Negra», aclarando que esta Orden fué disuelta, yendo sus miembros a integrar la organización «Amigos de Panchito Díaz».

Y, a preguntas del doctor José M. Quintana, contesta, que el «Aguila Negra» fué constituída y elegido ese nombre como recuerdo de la institución cubana que luchó contra España en el siglo pasado, lo mismo que pudiera haberse tomado otro nombre, habiéndola constituído él mismo, Heres, inscribiéndola en el Gobierno Provincial, formando varias delegaciones, sin que fuera molestado por las autoridades, ya que sus fines eran lícitos y esencialmente políticos y patrióticos, nunca subversivos. Y a preguntas del doctor Villiers, amplía en el sentido de que el Ejército—las Fuerzas Armadas de la República, mejor dicho—además de lo expuesto anteriormente, debía ser, según el objetivo del «Aguila Negra», por sistema obligatorio, contando siempre con la voluntad del pueblo soberano, combatiendo a los revoltosos.

Emilio Riveiro Vidal: era Presidente de la Orden del «Aguila Negra», expone que nada se cobraba a sus componentes; que sólo se reunieron dos veces y que se encontraba en receso desde hace mucho tiempo, coincidiendo el desenvolvimiento de la Orden con lo dicho ya por los señores Díaz y Heres.

A continuación hicieron sus descargos los señores Gabriel Quiza, Arcadio López, Ricardo Peña, Roberto Hernández Rubio, Ricardo Cuevas Jesús Martínez, Jesús Santamaría, Camilo González, Eduardo Almeida, Fernando Ríos, Ernesto Piñol, Luis G. Canales, todos los que negaron ser miembros del «Aguila Negra». Hoy, como ya decimos, seguirá el acto, a las nueve de la mañana, y es muy posible que se celebren dos sesiones, una por la mañana y otra por la tarde, a fin de adelantar, en todo lo más posible, el juicio oral.

También es muy probable que muchos de los restantes acusados que han de hacer sus descargos, se abstengan de declarar, ya que no estiman necesario exponer al Tribunal que ellos para nada estaban vinculados a la Orden del «Aguila Negra».

Los vigilantes de la Policía aspiran a vivir cómodamente

Desean que se les permita residir en los Repartos. Un alegato a favor de esa idea

La Habana, Agosto 2 de 1935.
Sr. Dr. José I. Rivero, Director del «Diario de la Marina».— Ciudad.
Señor:

Por encargo de varios cientos de vigilantes de la Policía Nacional, nos dirigimos a usted con el ruego de que nos publique la adjunta carta que deseamos hacer llegar por medio del DIARIO a nuestro querido Jefe, el Teniente Coronel del Ejército Constitucional, señor José E. Pedraza y Cabrera, M. M.

Con la esperanza de no ver defraudados nuestros deseos con la publicación de la citada carta, quedan de usted muy agradecidos.

Varios cientos de vigilantes que no firman por estar prohibido por nuestro Reglamento el hacer peticiones colectivas.

Sr. José E. Pedraza y Cabrera, M. M.
Teniente Coronel Inspector General del Ejército Constitucional, Jefe de Policía en Comisión.—Ciudad.
Señor:

Ahora que se estudia modificar el Reglamento del Cuerpo de la Policía Nacional, que usted con tanto acierto dirige, nos permitimos pedir a esa Superioridad, se nos permita residir en los Repartos que se encuentran entre el Vedado y el vecino Término de Marianao, Repartos que sólo distan varios minutos de viaje de ese lugar a cualquier punto de la ciudad de la Habana; con esa autorización se le haría un gran beneficio al Cuerpo de Policía Nacional, y, principalmente, a nosotros los más humildes de esa Institución, los Vigilantes y Auxiliares, que podíamos vivir con más holgura, tener nuestros hijos más aire puro que respirar y costarnos menos dinero el alquiler, pues es sabido que esos Repartos existen muchas casitas para pobres, donde, con más decencia, podíamos vivir los Vigilantes que quisieran residir en esos lugares.

Los alquileres en la ciudad de la Habana son muy caros y apenas si nuestros pequeños hijos tienen aire puro que respirar, pues muchos Vigilantes tenemos que residir en pequeñas habitaciones que por la noche al cerrar la única puerta que tienen, resultan un verdadero horno esas viviendas.

Teniendo en cuenta, querido Coronel, el tránsito que existe entre el vecino pueblo de Marianao y esta ciudad de la Habana, y además que con el teléfono que dieramos en la Estación donde trabajáramos, en un momento dado, que fuésemos llamados, estaríamos en corto tiempo en el lugar donde se nos solicitara.

Fíjese, señor jefe, que ese Reglamento de Policía fué hecho cuando no existía en la Habana más medio de transporte que las «guaguas» tiradas por fuerza animal y que tampoco existía el teléfono que acorta las distancias.

Hoy, con la gran facilidad que existe para trasladarse de un lugar a otro rápidamente, no se perjudicaría en nada el servicio y, en cambio, se le haría un gran beneficio a los más humildes servidores de esta Institución y a sus familiares, mucho más cuanto que los alquileres cada día aumentan más en esta ciudad.

Esperamos de usted, señor Jefe, que es tan justo en todas sus resoluciones, atienda esta petición que se la hacen infinidad de respetuosos subalternos.

Se investigan las actividades de una Com. prestataria

Daba dinero a préstamo y amenazaba a los policías. Tres directivos detenidos

Por disposición del Jefe de la Policía Nacional, fueron ayer arrestados tres empleados de una titulada Compañía que recientemente había comenzado a dar dinero, a interés, a los miembros de la Policía Nacional. Las oficinas radican frente al parque que existe en Monserrate y Neptuno.

El comandante Tandrón, Auxiliar del teniente coronel Pedraza, ha sido por éste comisionado para la investigación, para conocer si es cierto, como se rumora que los componentes de la Compañía al facilitar el dinero a los miembros de la Policía, lo hacían bajo la amenaza de ser despedidos de la Institución si no cumplían sus compromisos.

Con respecto a los nombres de los arrestados se guarda la mayor reserva. Esta madrugada continuaban presos en la Jefatura de la Policía Nacional.

Con una navaja barbera se dió muerte un asiático que estaba aburrido de la vida

Ayer tarde se suicidó en su domicilio el asiático Antonio Luis, vecino de Zanja 68, altos. Para ello utilizó una pequeña navaja, con la cual se infirió distintas heridas en el cuello y demás partes del cuerpo, a consecuencia de las cuales falleció horas después, siendo el cadáver entregado a sus familiares.

La Sede de la Agricultura en los E. U.

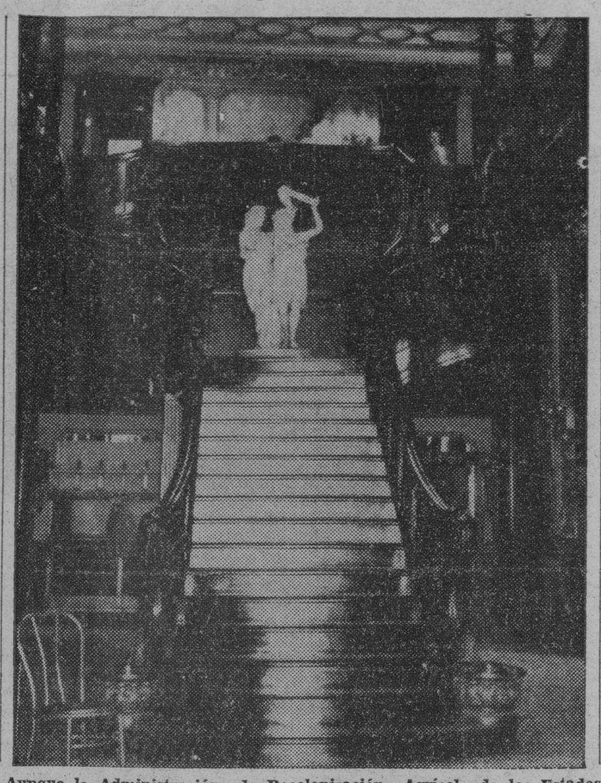

Aunque la Administración de Recolonización Agrícola de los Estados Unidos se ocupa exclusivamente de problemas del campo, no por eso habita una construcción propia de los campos, sino, por el contrario, uno de los edificios más bellos de la ciudad, como es el Palacio de Evelyn Walsh Mac Lean, cuya entrada, hecha toda de la mejor caoba, remata en un pórtico bellísimo, sobre el cual se destaca una hermosa estatua de la Agricultura. En este edificio las comisiones correspondientes estudian en la actualidad los proyectos de colonización del valle de Manatuska, en Alaska.—(Foto AP)

MANTUA TIENE YA EL MONUMENTO A LA INVASION: AHORA PIDE EL COMPLEMENTO: LA RUTA A GUANE

Desea que al mismo tiempo que posee lo más grato a su espíritu, se le dé lo más útil a su necesidad. Bella y emotiva pieza oratoria del doctor Rafael María Angulo

No pudieron resultar más brillantes los actos efectuados el pasado domingo en la histórica población de Mantua con motivo de la inauguración del Monumento que, a iniciativas de la Asociación de la Prensa de Cuba y bajo la presidencia del ilustre tribuno Dr. Rafael María Angulo, ha de perpetuar en la piedra y en el bronce la hazaña inmortal de la Invasión.

Satisfecha puede sentirse la comisión organizadora de los festejos, a los cuales con tanto entusiasmo respondió la población engalanando con banderas y guirnaldas sus calles y casas, entre las que también se leían algunos letreros interesando la construcción de la carretera a Guane. En verdad esa es una obra que tanto el Gobierno Central como el de la Provincia deben acometer cuanto antes.

Conoce el lector, por haberlo así informado en anterior edición, que la comisión oficial y los periodistas fueron llevados a los Arroyos en el buque de la Marina Constitucional «Juan Bruno Zayas», recibiendo continuadas atenciones tanto de su joven comandante Sr. Aguila, como de los demás oficiales, clases y alistados.

En Mantua, durante las seis horas que en ella permanecieron los visitantes el programa de festejos ofreció tres actos que tuvieron extraordinaria significación: la inauguración del monumento; la entrega por el Ayuntamiento de los títulos de Hijos Adoptivos al Dr. Rafael María Angulo y al Sr. León Brunet y el gran banquete que tuvo efecto en el Círculo Familiar.

Próximo al Monumento fué levantada una artística tribuna en la cual tomaron lugar las autoridades civiles y militares, representaciones de Veteranos de la Independencia, del Ejército y la Marina, los visitantes, bellas damas.

A las doce meridiano un toque de clarín impuso silencio, y familiares del General Maceo hicieron caer el lienzo que cubría la estatua a los acordes del Himno Nacional. Acto sencillamente inolvidable, en el que, mientras el Dr. Rafael María Angulo pronunciaba los períodos de su magistral discurso, siete aviones del Ejército dejaban caer flores sobre el símbolo del Soldado Invasor.

Tanto los señores Hernández Palacio, Martí del Moral, capitán del Busto, General García Cañizares y otros cuyos nombres lamentamos no recordar estuvieron muy elocuentes.

Dijo el Dr. Angulo que se estimaba en el deber de dejar colocado al pie del monumento develado, el tributo de gratitud de la Asociación de la Prensa de Cuba hacia cuantos, con aportaciones de índole diversa, pero de análoga eficacia, habían contribuído al éxito de la iniciativa. Y dió las gracias al Comité Nacional del Monumento dedicando frases de elogio a la actuación del general Santiago García Cañizares; a los veteranos de la Independencia que allí tenían su representación; a los maestros y maestras de las escuelas públicas y privadas que conscientes de su noble ministerio, habían estimulado la contribución de la niñez a la patriótica colecta; al alcalde de la Habana, que supo enaltecer su envidiable condición de hijo de un libertador insigne, iniciando la cuestación pública de 8 de mayo de 1930 con el Día del Soldado Invasor; a los poetas y periodistas que concurrieron a los Juegos Florales que entonces celebró la Asociación de a Prensa, a los miembros del jurado que otorgó los premios, y a aquella reina y aquella corte de damas, de quienes con más razón qué de la antigua Felibrería pudiera decirse que tienen por camino a seguir en la vida, la virtud, por pan para distribuir entre sus conciudadanos, la bondad, y por sol para iluminar el mundo, su belleza; al comercio español, que renunció aquel día a vender en sus establecimientos para propiciar la asistencia a los espectáculos públicos, justificando una vez más la expresión del apóstol Martí cuando exclamó que a los que no saben que esos españoles no son otros tantos cubanos, podemos decirles: ¡Mienten!; a las personalidades del jurado que escogió el modelo para el monumento, y a Juan José Sicre y José María Bens a quienes consagró bellas frases para hacer resaltar la inspiración de su obra y la capacidad y el desinterés con que a ejecutaron; a a Asociación de Reporters de la Habana, donde se abrieron de par en par las puertas para los actos de propaganda y los corazones para la cooperación en el empeño, y a todos los periódicos y revistas, sin cuyo concurso constante y generoso es más que posible que la iniciativa hubiese rodado por los despeñaderos del fracaso; y, por último, al pueblo de Cuba que pronto supo comprender el propósito e identificarse con el sentimiento que lo animaba, contribuyendo con su óbolo, que no fué de lo que se destina a lo superfluo, en época de prosperidad sino de lo que se sustrae a lo necesario, en situación de penuria, acabando el perído que fué delirantemente aplaudido con un «¡Viva Cuba libre!».

El doctor Angulo hizo destacar el hecho de que si el monumento parecía modesto, debía tenerse en cuenta que se destinaba a consagrar la gloria del héroe anónimo cuyos sacrificios y cuyos heroísmos hicieron posible el éxito

En un párrafo que obtuvo una estruendosa ovación, describió la hazaña homérica del soldado mambí, desde Baraguá hasta Mantua, con imágenes felicísimas, repetidamente saludadas con aplausos. Y terminó su discurso, proclamado por muchos de los que con frecuencia lo oído en la tribuna, como una de las mejores de sus piezas oratorias, diciendo que en el monumento debían buscar asilo las esperanzas nacionales cada vez que se vean amenazadas por los gobiernos del infortunio, a la manera que en el árbol buscan asilo las aves cada vez que se sienten ateridas por las tormentas de la Naturaleza, y que él elevaba una plegaria a ese Soldado Mambí para que desde las regiones de lo infinito y lo eterno mantenga siempre fija la mirada sobre los cubanos, como si cubriera una posta de centinela en el campamento, y con el hálito divino de su espíritu disperse las discordias entre hermanos, como con la fulmínea hoja del machete dispersaba los escuadrones enemigos.

EL DISCURSO DEL DR. GUTIERREZ.—El doctor José R. Gutiérrez, talentoso abogado que en sus mocedades se distinguió en el periodismo pronunció un hermoso discurso suficiente para ganarle fama de orador de valía. Aplaudidísimos fueron los períodos abrillantados de imágenes y admirablemente construídos en que primeramente se refirió a la gesta inmortal de la invasión y después hizo el elogio de la personalidad del Dr. Rafael María Angulo y de la labor digna de los mayores aplausos que había realizado el señor León Bonet para levantar el monumento.

Le contestó el doctor Angulo, en otro discurso que llegó a conmover al auditorio, que constantemente lo interrumpía con aplausos, sobre todo cuando hizo la síntesis de la historia de Mantua y se refirió al deber que le crea el título de hijo adoptivo de la defensa de los derechos, la cooperación a las aspiraciones y el servicio de los intereses de Mantua y los mantuanos.

SE PRONUNCIAN A FAVOR DEL TRATADO CON EL URUGUAY 18 ORGANIZACIONES ECONOMICAS

Sólo hubo cinco votos en contra. En uno se hallaba muy dividida la opinión

Diez y ocho entidades de las que fueron invitadas por la Secretaría de Estado a la reunión celebrada ayer para opinar sobre el proyecto del tratado comercial con Uruguay se produjeron en favor del mismo, y sólo cinco en contra, estando la opinión de una dividida.

Las que votaron a favor son: Cámara de Comercio de la República de Cuba; Comité Conjunto de Corporaciones Económicas; Asociación Nacional de Agentes Comerciales; Asociación de Comerciantes de la Habana; Asociación del Comercio y de la Industria de la Bahía de la Habana; Lonja del Comercio; Asociación Nacional de Hacendados; Asociación de Productores de Azúcar; Agrupación Nacional de Destiladores; Compañía José Arechabala, S. A.; Comisión Nacional de Propaganda y Defensa del Tabaco Habano; Asociación de Vaqueros de la Habana; Unión de Fabricantes de Tabacos y Cigarros de Cuba; Compañía de Jarcia de Matanzas; Asociación de Almacenistas y Cosecheros de Tabaco; Federación de Cosecheros de Tabacos de Vuelta Abajo; Defensa Marítima Nacional; Asociación Cubana de Refinadores.

En contra: Asociación Nacional de Industriales; Asociación Nacional de Colonos; Federación Nacional de Ganaderos; Asociación Nacional de Tasajeros de Cuba; Compañía Nacional de Alimentos.

Dividida la opinión de la Federación Nacional de Corporaciones Económicas.

CARTAS AL DIRECTOR

Almendares, Marianao, viernes 2 de agosto de 1935.

Sr. Dr. José I. Rivero.
Director del DIARIO DE LA MARINA.—Ciudad.

Estimado amigo y compañero:

He tenido el placer de leer sus «Impresiones» de ayer y hoy, en las ediciones correspondientes de ese rotativo que usted dirige, relacionado con el **alimento lácteo**, alimento esencial por excelencia, dado que de su pureza y calidad depende tengamos seres sanos, fuertes y robustos, capaces para el mañana; siéndome tanto más interesante cuanto da la coincidencia de encontrarme deleitado con una obra titulada «Problems of Social Well-Being» (Problemas de Bienestar Social) de gran enseñanza.

No haré mención de nada que entrañe una consideración con respecto al orden técnico o científico, por cuanto estimo que ya eso es un asunto absolutamente trillado, por estar perfectamente estudiado, y que cuando llegue su oportunidad, habrá de ponerse en ejecución el método más moderno y conveniente, hasta obtener un alimento de gran poder nutritivo, que no perdiera ninguna de sus cualidades beneficiosas al organismo, conservando sus propiedades mineralizantes, etc.

Al final de sus «Impresiones» nos dice que el problema es fácil de solucionar, y que debemos buscarle una salida, sin exprimirnos el meollo; indicando que aquí como somos tan aficionaños a contratar los servicios de algún «técnico extranjero», o sea de esos que llaman «expertos», para que nos trace la línea de conducta que debemos seguir en esta materia. ¿Por qué siempre hemos de recurrir a lo extraño? Aquí en Cuba, todavía hay **hombres** capaces, por su honradez y competencia, de mostrarnos una fórmula. ¿Por qué no se abre una encuesta, para que todas las personas capaces nos expongan sus ideas? ¿Por qué tanto médico higienista y especializado en el tratamiento de los niños, y otras personas competentes en estudios sociológicos, no se reúnen y ofrecen una fórmula capaz de darnos una solución? Sin estar abierta esa encuesta, ni ser médico, ni higienista, ni sociólogo, ni vaquero, ni pasteurizador, ni funcionario de Sanidad ni de ninguna otra dependencia municipal, provincial ni del Estado, ni tener establecimiento que pueda mover algún interés egoísta; no siendo, en una palabra, **lechero**, es por lo que me atrevo a exponer una idea, que es sólo y exclusivamente un juicio; pero con la absoluta libertad de sentir y de pensar.

¿Queréis contribuir a evitar la **mortalidad infantil**, cuya abrumadora cifra, cuya zozobra se extiende en la niñez, hasta los cinco meses de edad, en los que ese alimento esencial del niño es la leche? ¡Leche de vaca! Obras son amores y no buenas razones; dejémonos de críticas y laboremos en algo constructivo, porque esta es la manera de llegar a la finalidad que deseamos.

¿Quién debe velar por el sostenimiento de la niñez? El Estado, porque éste es el que tiene la representación de la nación, como ésta es la génesis del pueblo, y, por ende, aquél se debe a éste. Estimo que tratándose de llegar a obtener un alimento para la infancia, libre de impurezas y toxinas y de gran poder alimenticio, dado que de él dependa la nutrición, debe buscarse la fórmula salvadora de nuestras futuras generaciones.

Todo se reduce a que el Estado tenga el absoluto control, la supervisión, etc., de la leche, creándose a ese efecto el Instituto Nacional de la Leche, o Insituto Nacional Lácteo, que deberá ser dirigido por una persona especializada en ello, a más de ser médico y tener pericia en el tratamiento de los niños enfermos.

Este Instituto tendrá una faz técnica e industrial, dado que en la primera tendrá sus salones para examen y reconocimiento de niños, al sólo objeto de ordenarles su sistema de alimentación láctea. Creándose al mismo tiempo, por las municipalidades, establecimientos similares a los de la Gota de Leche, regidos o gobernados por religiosas, teniendo al efecto los facultativos necesarios para llenar el objeto para que se destinan.

La parte que pudiera llamarse industrial, será o se dedicará al reconocimiento y experimentación de la leche, así como al procedimiento, distribución, etc., en la forma y condiciones que sean regladas, por personas competentes; siendo todas sus operadoras, mujeres.

El sistema a seguir podría ser, que todo vaquero quede obligado a conducir al Instituto sus cántaros de leche, los que previamente deberán tener un número estampado en cada uno, que guardará relación con el libro-registro donde, con la antelación necesaria, deberá estar inscripto, figurando en dicho libro todos los particulares que puedan, en cualquier momento, servir de una identificación. Habrá el Departamento de Recepción, quien después de pasados los cántaros con la presencia del dueño, se extenderá al correspondiente comprobante, pasando inmediatamente al Departamento de Análisis, sometiéndose inmediatamente a los procedimientos científicos que resultaren pertinentes, o sea al Departamento Técnico-industrial; llevándose posteriormente a los departamentos de Distribución. Esta distribución puede hacerse por el mismo dueño, o creándose establecimientos especiales para su venta, los que podrán hacerlo en el propio establecimiento con refrigeradores especiales o a domicilio.

El embotellado, o sea la capacidad de los envases será en pomos de 200 gramos, de 500 o 1,000, destinándose los primeros para servicios individuales de café o lecherías, y los dos restantes para servir a domicilio. Cada frasco deberá tener un sello especial del Instituto, que cada persona deberá exigir, para que se pueda conocer la legitimidad de la buena calidad de la leche.

Esta es, en síntesis, la fórmula que pudiera tener el Estado, siendo el regulador de ese producto, teniéndose la absoluta seguridad de que la leche tiene toda la pureza que es menester, siendo o estando en perfectas condiciones de nutrición.

Como se ve, es necesario que ese engranaje se encuentre en perfectas condiciones, para que su maquinaria o sea su organización, responda al fin deseado. El Estado debe antes que nada solicitar el concurso de todos los hombres de buena voluntad, capacitados en este asunto, sin dejar de oír a todos los interesados: vaqueros, pasteurizadores, higienistas, sociólogos, médicos, etc., integrando al propio tiempo una Comisión que sea la consejera en ello, debiendo, a ese efecto, tener el control por parte del Gobierno, las secretarías de Sanidad y Beneficencia, Agricultura y Trabajo.

Esto parecerá un fantasma; pero principio requieren las cosas.

Como siempre, queda de Vd. affmo. amigo y compañero,

Dr. Pedro M. G. Chacón.

P. Ch. g. a.
Ave. 4 entre 10 y 11 Sts.
Rep. Ampliación Almendares.
Marianao.

Fué detenido un agitador que repartía proclamas sediciosas en el Parque de la Fraternidad

Los agentes Gutiérrez y Regil, de la Sección de Investigaciones, detuvieron ayer a Regino Gutiérrez, de 25 años de edad, vecino de Perseverancia 21, con motivo de ser un agitador conocido y haberlo sorprendido en los momentos en que en el Parque de la Fraternidad, repartía proclamas subversivas. Ingresó en la Cárcel a disposición de la autoridad judicial correspondiente.

Van a investigar la campaña contra Mister Roosevelt

Serán citados los que han recibido la sugestión de que dijeran que aquél estaba loco

WASHINGTON, agosto 6. (AP).—Una comisión del Senado se proponía esta noche iniciar una investigación acerca de los que califican de reciente «campaña de rumores» contra el Presidente Roosevelt.

Aunque el procedimiento está solamente en la fase inicial, se espera que la Comisión cite a los directores de las empresas de servicio público que recibieron la sugestión hecha por E. P. Cramer, para que se lanzaran rumores poniendo en duda la competencia y normalidad de las facultades mentales del Jefe del Ejecutivo, como parte de un programa general para desacreditar el New Deal.

Cramer, agente de anuncios de New Jersey, declaró que su sugestión no fué aceptada, pero que en las últimas semanas se había originado una campaña de rumores.

El incidente costó hoy a Cramer su empleo. Una nota facilitada por Charles Edison, presidente de la Thomas A. Edison, Inc., donde Cramer prestaba sus servicios como ayudante del departamento de anuncios, dice que la firma que «la recomendación por Cramer de plan tan reprobable» justifica la decisión que ha tomado la empresa de despedirlo. Asegura la nota que Cramer no actuó como empleado de la firma.

Al mismo tiempo los investigadores del Senado se proponen escuchar en breve a Patrick J. Hurley, secretario de la Guerra en el gabinete de Hoover, quien deseo discutir el testimonio de que la Associated Gas and Electric Co., le pagó 25 mil pesos para su campaña contra el proyecto del Gobierno acerca de las empresas de utilidad pública.

M.E.C.D. 2016

HABANERAS *por M. R. de Fontanills*

LA MODA ACTUAL

PATRON NUMERO 950

París nos envía cada semana un nuevo modelo que resulta más cómodo y elegante que el anterior.

Este modelo de traje, que imita enteramente a un abrigo, se hace para las compras en la calle usando diferentes materiales. Se completa con un echarpe para el cuello de color contrastante, abotonando al frente desde el cuello hasta el borde de la falda. La manga, que se hace larga o corta, tiene un pliegue invertido que le ofrece amplitud.

Viene en todas las tallas y con las instrucciones que acompañan a los patrones es muy fácil de hacer.

TELAS ELEGANTES

El interés principal de los trajes de verano consiste en las telas bellísimas con que están confeccionados, siendo de tal modo la originalidad y belleza que presentan sus dibujos y tejidos, que difícilmente ha habido época alguna que los tuvieran.

La Elegante de Galiano recibe todas las semanas las más lindas telas en cada estación, además de los artículos de fantasía y adornos para la mujer, encontrándose en esa casa siempre lo más nuevo dentro de lo más elegante en carteras, medias, cinturones, encajes, botones y todo lo que se necesite en cuestión de sedería y tienda de ropas a precios especiales.

MODELOS DE PARIS

En una de las últimas fiestas celebradas en un famoso restaurant que está muy de moda en París, **Mademoiselle José Laval** llevaba un modelo de **Schiaparelli** que llamó grandemente la atención.

Era de seda azul, imitando el hilo, y sobre la cabeza lucía un chal al estilo Madonna que combinaba con el cinturón, pues estaban incrustados con estrellas doradas, siendo este último de vidrio.

La **Condesa Antonia de Mun** recordaba una santa con un modelo blanco de crepé Ranée, llevando en la cabeza un adorno dorado, como una aureola, que era formado por la parte inferior del chal que también se usaba sobre los hombros.

Los detalles de los trajes modernos resultan de una originalidad asombrosa. Los vestidos de noche llevan unas tiras que se adaptan en forma de pliegues, cayendo desde el escote, que es redondo, hasta el suelo, donde terminan con una orla ancha de colores brillantes.

Estos adornos se emplean en las túnicas que se hacen en telas suaves con cinturones de cuentas de colores y sandalias griegas de piel plateada, que con las joyas, proporcionan un variado campo para los adornos femeninos suficientes para adornar con ellas solamente un vestido.

Los guantes de raso, de la misma tela de los vestidos ya van decayendo, siendo ahora la novedad aquellos que combinan con cualquier otro detalle de los trajes atrayendo más la atención.

HOMENAJE DE LA OLA

Como la encarnación de la indolencia
acostada en la playa blanquecina;
cual si fuera de niña tu experiencia,
haces montones con arena fina.

El mar besa tus plantas levemente;
al sol tu cabellera tornasola
y al roce de la brisa, suavemente,
estandarte magnífico, tremola.

Dejando tu abandono, silenciosa,
con inconsciente majestad de diosa
en el agua sumerges tu escultura.

Al cubrirte una ola se dijera
que con orgullo natural rindiera
homenaje glorioso a tu hermosura.

Miguel OLIVA MEDEROS.

Playa de Jibacoa, verano de 1935.

DIARIO DE LA MARINA
Habana.
Departamento de Patrones

Incluyo $0.20 Cts. en sellos de Correo para que me envíe el patrón No. Tamaño No. que ustedes despacharán a la dirección que indico abajo lo más pronto posible. En caso de que demore más de treinta días tendré derecho a que me devuelvan el dinero.

Nombre — — — — — — — — — — — — — — — — — —

Dirección — — — — — — — — — — — — — — — — —

— —

Debido a la gran cantidad de pedidos que diariamente recibimos y para simplificar el trabajo y el más rápido despacho de los Patrones, rogamos observen las siguientes indicaciones al pie de la letra: Los pedidos deben hacerse solamente por correo, adjuntando en sellos de correo o giro postal el importe de cada Patrón que es de VEINTE CENTAVOS.

Se demora de quince a veinte días en hacer la entrega del Patrón, el cual despachamos por correo a la dirección que se nos indique. No tenemos los Patrones aquí. Estos nos los envían de los Estados Unidos de acuerdo con nuestro pedido.

Todo lo que se salga de estas indicaciones contribuirá solamente a demorar y entorpecer los trabajos de esta Administración.

Dr. Manuel Costales Latatú
CIRUGIA GENERAL. ESPECIALIDAD:
ENFERMEDADES Y OPERACIONES DE SEÑORAS
Prado 98. Lunes-Miércoles-Viernes. Diagnóstico:
Telf. M-2472. F-4806. 3 a 5 p.m. DIEZ PESOS

JABON DE BELLEZA

No todos los jabones contienen los materiales propios para el embellecimiento del cutis.

Pero el **Jabón Mireya**, que está preparado con productos puros y de primera calidad, es uno de los mejores para evitar los granos, manchas y espinillas, siendo el preferido de las damas.

Con su uso constante se adquiere la dureza de los tejidos, siendo, además el que deja la piel suave, blanca y tersa como la de un niño.

Este jabón se encuentra en las principales tiendas y droguerías.

MENU DEL DIA

Almuerzo

Mangos filipinos.
Minutas de pescado.
Fricasé de pollo.
Ensalada de papas.
Pastel de manzana.

Comida

Grape fruit.
Sopa de jigote.
Carne empanizada.
Ensalada de habichuelas.
Gelatina de almíbar.

RECETAS DE COCINA

Gelatina de Frutas

Se disuelve una cucharada de gelatina granulada en un poquito de agua hirviendo. Cuando esté fría se le añade media taza de vino o coñac, media de jugo de naranja y otra media de jugo de limón. Se agrega un pomo chico de fresas, azúcar al gusto, peras, melocotones, cerezas y se coloca en la bandeja del refrigerador eléctrico o bien sobre hielo durante tres o cuatro horas.

M. R. de FONTANILLS.

Lea AVANCE todas las tardes. Dirigido por José I. Rivero.

CRUCIGRAMAS

HORIZONTALES

1.—Cocinar.
6.—Superior de un monasterio o de una colegiata.
10.—Tela muy clara y sutil.
11.—Vástago o vara que brota del tallo o tronco principal.
12.—Juguete.
13.—Perro.
14.—Impar.
15.—Sílaba que repetida resulta el nombre del dios de la locura.
16.—Marchad.
17.—Capital del Perú.
19.—Rey de los suevos, hijo y sucesor de Teodomiro.
21.—Ave zancuda.
23.—Terminación de infinitivo.
24.—Dueña.
25.—Negación.
26.—Contracción.
27.—Terminación de infinitivo.
28.—Sociedad Anónima.
30.—Otorga.
32.—Bahía, ensenada.
35.—Tiempo del verbo reir.
37.—Cada uno de los vasos que llevan la sangre del corazón al resto del cuerpo.
38.—Nota musical.
39.—Naipe.
40.—Pequeña isla de la costa de España.
41.—Ciudad de Panamá.

VERTICALES

1.—Ave zancuda sudamericana.
2.—Río de Galicia.
3.—Empezar a mostrarse.
4.—Dios del Sol.
5.—Cordillera de la Palestina.
6.—Terminación de infinitivo.
7.—Asiento en las embarcaciones, alrededor de los costados de popa.
8.—Dueño.
9.—Dandy.
18.—Enferma.
19.—Conjunto de aguas.
20.—Nivel.
22.—Casamiento y fiesta con que se celebra.
26.—Altar.
27.—Hermano mayor de Moisés.
29.—Pintor español.
31.—Agarradera.
33.—Pieza de juego cúbica, cuyas caras están marcadas con puntos.
34.—Iglesia catedral.
36.—Nombre griego de la diosa de la curación.

Solución al Crucigrama anterior

M	R		M	A	R	I	A	T	M
A	R	A	S		I	O	N	L	I	R	A
R	I	N		I	R	C	O		L	A	R
G	A	A	L		E	R	A		R	O	I	G
A	S		A	B		I		P	I		Z	A
R		A	C	A		V		A	V	E		R
I	O		T		S	A	L		I		B	I
T		M	I	R	A	D	O	R	E	S		N
A	N	O	N		R	A	S		R	O	M	A
	O	R	A	R		V		S	A	L	A	
S	R	A		O	L	I	V	O		A	T	E
A	A	L	E	N		A		L	O	R	O	S

MATANCERAS, véase en la página SIETE

DE DIA EN DIA

Causando la consiguiente sensación, se han aparecido en la bahía de Copacabana, Brasil, varias bandadas de pingüinos, esos extraños seres alados que viven habitualmente más allá del círculo polar antártico.

¿Qué habrá motivado esa inmigración sin precedentes? Por esta época el hemisferio austral se halla en invierno, durante el cual los pingüinos se encuentran como si dijéramos en su propia salsa. Pero como las comunicaciones con aquella región— la más inhóspita del mundo— son muy escasas, cabe pensar que por consecuencia de alguna conmoción geológica el mar haya elevado su temperatura de manera desagradable para ellos, hasta hacerles perder la cabeza.

Aunque quizás es lo más probable que los famosos «pájaros bobos» hayan comprendido, al fin, que en el Polo Sur se vive muy mal, por lo cual han decidido ir en busca de más gratos climas.

No debe olvidarse que de los animales que pueblan la tierra, el único que se obstina en vivir en regiones de clima adverso para él, es ese animal bípedo llamado hombre, y que, como se sabe, es el más bruto de todos.

* * *

Nos llegan noticias de Isla de Pinos de estarse formando allí una banda de penados.

Y con toda seguridad ha de resultar una organización más decente que las numerosas bandas de expenados que pululan por la Habana y otras poblaciones de esta Isla.

Tartarín de TARASCON

Al Margen de la Historia

Jehol

¿QUE es el Jehol tan disputado entre chinos y japoneses?

Jehol debe su nombre a la principal de sus ciudades, la que al mismo tiempo es su capital, y forma parte de las dependencias exteriores de la China.

Es una región situada exactamente al norte de la Gran Muralla que envuelve diecinueve provincias, es decir: la China propiamente dicho.

Geográficamente es una zona de transición entre la China, la Manchuria y la Mongolia. Engloba, en efecto, países de montañas y de valles análogos a los que constituyen las provincias manchúes y las regiones de llanuras que pertenecen a la provincia más nórdica de la China—la de Ho Pei—y, como ella, está cubierta de tierras fértiles.

No fué, desde luego, ni de la China ni de la Manchuria de quien dependió el Jehol durante siglos, sino de Mongolia. Hasta 1931, el Jehol era considerada como una de las tres provincias de la Mongolia interior.

Pero, en 1931, el hijo de Tchang-Tso-Ling-Chang-Hsue-Liang, obtuvo del gobierno de Nankín la autorización de unir a su patrimonio manchú el Jehol y esta región se convirtió así con Hei-Long-Kiang y el Feng-Tien en una de las cuatro provincias de Manchuria.

Pero, cuando los japoneses crearon el Manchukuo, no comprendieron sino a las otras tres provincias y dejaron el Jehol fuera del nuevo estado. Quedóse, pues, en manos de Chang-Hsue-Liang, aunque de hecho la autoridad de éste era precaria y la provincia era un verdadero territorio de caza—de caza de hombres, se entiende—para las tribus touguzas; esas extrañas poblaciones dedicadas por siempre al bandolerismo.

Los touguzes, aprovechando la indecisión de la frontera, no han dejado de cometer actos de vandalismo en territorio manchú, con gran descontento de las autoridades del nuevo Estado.

Al mismo tiempo, el Gobierno de Nankín, habiéndoselas con Chang-Hsue-Liang, hizo ocupar el Jehol por tropas chinas. Detrás de esas tropas, los colonos chinos se infiltraron. Así se creó, poco a poco, un «estado de hecho», o sea la reincorporación del Jehol a la China y su transformación en provincia completamente extraña a la Manchuria.

Tal es lo que claramente ha comprendido el emperador de Manchuria, Pu-Yi—el divertido Enrique que, para rivalizar con su protector, el Mikado, usa más charreteras que éste y se cuelga más condecoraciones que el Kaiser Guillermo II, en sus buenos tiempos—y es por su iniciativa que las tropas de la nación interventora han ocupado el Jehol.

Pero, mientras tanto, Enrique Pu-Yi—emperador tres veces—se retrata y viaja. Total, ¿qué puede importarle lo que, en su nombre, conquistan las armas del Mikado? Regaladamente, con rentas fabulosas, gobierna a sus vasallos, sin advertir que son funcionarios del emperador del Japón los que enarbolan el látigo y que, sus paisanos—que un día le adoraron—piden su cabeza airadamente.

Pu-Yi reina apoyado por el emperador del Japón. De cierto modo, él no es otra cosa que un príncipe feudatario de Hirohito. Y el día que le falten las bayonetas del imperio del Sol Naciente, Enrique volverá a su anonimato, si es que escapa con vida de la peligrosa aventura en que se ha metido.

J. S. A.

Dentro de 30 meses en la India habrá gobierno autónomo

LONDRES, agosto 6. (AP).—La nueva Federación de la India, experimentó en materia de Gobierno autónomo para 355 millones de indios con sus 225 idiomas y dialectos, religiones y castas diferentes, comenzará a funcionar enteramente dentr de treinta meses, según se decía ohy en los círculos informados.

La maquinaria creada por el Parlamento ha comenzado a ponerse en movimiento. Las muchas dificultades que surgen al paso a la organización del nuevo régimen se irán venciendo lo más rápidamente posible.

Aunque se cree que la Federación ha ofrecido grandes posibilidades al Mahatma Gandhi para que ingrese en la política, los funcionarios dudan que el pequeño asceta abandone la reclusión en que se halla después de su larga lucha en pro de la independencia de la India.

Una de las mayores tareas que esperan al Gobierno es la selección del nuevo Gobernador General, quien, según palabras de un alto funcionario británico, «tendrá que poseer las cualidades de un Arcángel», para que la Federación se desenvuelva a la satisfacción de hindúes y de británico.

Long quiere tratar con Mr. Roosevelt sobre el New Deal

Sugiere como tema a discutir este: «lo que ha sido de las promesas de los demócratas»

WASHINGTON, agosto 6. (AP).—El senador demócrata Long, por Louisiana, propuso hoy una discusión pública acerca del New Deal con el presidente Roosevelt, garantizando que la multitud se portaría con corrección durante el mismo.

En el discurso que pronunció en el hemiciclo, el senador por Louisiana llamó la atención acerca de las noticias que se han publicado relativas a que el presidente Roosevelt espera visitar en breve Arkansas con el objeto de anunciar su apoyo a la candidatura del senador demócrata Robinson, al mismo tiempo que para iniciar una campaña contra Long en el Sur. Sugirió Long que en vez de ir a Arkansas, el Presidente debía escoger a Louisiana como el campo de batalla.

Dijo que el debate podía versar sobre el siguiente tema: «Lo que ha sido de las promesas de los candidatos del partido Democrático, y lo que puede esperarse en lo futuro a la luz de lo que se ha realizado en estos dos años».

Al mismo tiempo anunció a los periodistas que ofrecerá su programa de «participación en la riqueza» como enmienda al proyecto de impuestos aprobado hoy por la Cámara de Representantes.

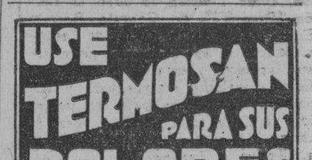

FARMACIAS de turno hoy MIERCOLES

HABANA.

Ave. Bélgica 2, por Dragones . . M 411
Carlos III y Ave. Menocal . . U-6808
Ave. Independencia (Carlos III) 88 . . . . . .
Ave. de la República y Campanario . . . . . M 4426
Habana y Lamparilla M-8772
Ave. de Simón Bolívar (Reina) 107 . . . . . M-4188
B Massó (Escobar) 48 . . . U-6813
Castillo y Santa Rosa . . . . M 4655
E. Palma y A. Arias (Trocadero) M-5052
Gral. Carrillo (S Rafael) 37 M-5588
Gral. Carrillo (S.Rafael) 172 U 7077
Gral. S Figueras (Suárez) y y Apodaca M-5190
Inquisidor 1 . . . . . A-6413
Luz y San Ignacio M-6677
M. Aldama (Amistad) y San José . . . . . A 6663
Máximo Gómez (Monte) 246 . M-5086
San José y R. M Alonso, (Gervasio) U-6969
Tenerife y Carmen M-5121
Villegas No. 33 . . . . . M-4030
Zenea y A. M. Lazcano, (Manrique) M-4160
Zenea (Neptuno) y Oquendo U-6924
Presidente Zayas, (O-Reilly) 30, esq. a Cuba A-8550

VEDADO.

Calle 7 (Calzada) 84 . . . . F-6271
Calle 9 esquina a I F-6161
Calle 12 y 15 . . . . . F-3339
Calle 23 y G F-6119

VIBORA

10 de Octubre (Jesús del Monte) 695 . . . . . I 7678
Milagros y Felipe Poey . . . I-7633
San Francisco y Buenaventura I-7207

JESUS DEL MONTE Y S. SUAREZ

Rodríguez y Dolores . . . . I 7613
Santos Suárez 10 . . . . . I-7332
Juan Delgado y Lacret . . . I-7755

LUYANO

Juana Alonso e Infanzón . . . X-2371

CERRO

Agua Dulce 10 . . . . . .
Calzada del Cerro 859 . . . . I-7488
Cosme Herrera (Palatino) y Atocha . . . . . I 7719

NOTA.—Este grupo deberá prestar servicio público todo el día y toda la noche de los domingos siguientes: Enero 20, Marzo 3, Abril 14, Mayo 26, Julio 7, Agosto 18, Septiembre 29, Noviembre 10 y Diciembre 22.

M.E.C.D. 2016

El sueño profundo de un niño

Las Tabletas de ADALINA provocan un sueño semejante al natural, profundo . . . parecido al sueño envidiable de un niño. Cuando se está sumamente fatigado, nervioso, agotado y se pasan las horas sin dormir, entonces, recurra a las tabletas de ADALINA con la confianza que al mundo entero inspiran los productos BAYER. — Pídalas en cualquier farmacia de la República.

ADALINA
Reg. No 8048-D.S.P.
INOFENSIVAS Y SEGURAS
BAYER

El MOSQUITO es el ENEMIGO de la VIDA HUMANA

Molesta y propaga las enfermedades infecciosas. ¡Evítelo!
Proteja su salud usando **KATOL** que mata el mosquito
DE VENTA EN TODAS LAS FARMACIAS
"EL SOL NACIENTE" Obispo No. 80. Teléf. A-8780.

CRONICA HABANERA

BELLEZA DISTINGUIDA

Gracia, belleza y simpatía, son dotes que se reúnen en Loló Angulo y Cosío, una de las señoritas más encantadoras de la sociedad habanera.

SAN ALBERTO.—En la festividad del día, San Alberto, celebra su santo este grupo de damas.

Albertina Iznaga, distinguida e interesante esposa del conocido caballero Ramoncito Fonts, amigo de nuestro mayor afecto.

Una joven y bella dama de nuestra sociedad, Tina Hidalgo Gato, la señora del distinguido ingeniero Serafín Solís y Alió.

Albertina Ponce de Villar.

Y tres señoritas: Albertina Casanova, Albertina Levy y Albertina Sánchez.

Los caballeros:

Un grupo de prestigiosos médicos.

El doctor Alberto Sánchez de Bustamante, especialista notable, y su hijo el doctor Bertie Sánchez de Bustamante.

Otro especialista reputado, el doctor Alberto Inclán.

Los doctores Alberto Sánchez de Fuentes, Alberto García Mendoza, Alberto Venero, Alberto Méndez Peñate, Alberto Sierra del Calvo.

Alberto Jané y su hijo del mismo nombre; Alberto E. Navas, Alberto Orduña, Alberto Martínez Durán, Alberto Chomat, Alberto Herrera.

El doctor Alberto Recio.

Y el especialista Alberto Oteiza, conocido dermatólogo.

Los abogados:

El doctor Alberto de Carricarte, ex-capitán de navío.

Un distinguido abogado y notario, muy estimado en la sociedad habanera: el doctor Alberto J. Carrillo.

El licenciado Alberto J. Delgado y su hijo el doctor Alberto Delgado y Montejo.

El doctor Alberto O-Farrill.

Los doctores Alberto Pino, Alberto F. Villa del Rey, Albertico Llorens, Alberto Morales, Alberto Jardines.

El doctor Alberto del Junco y André.

El doctor Alberto de la Torre.

Alberto Angulo, Alberto Marill, Alberto Giraudy y Alberto Bécquer.

Un grupo distinguido de caballeros de nuestra sociedad:

Alberto Belt y Ramírez, administrador de la Aduana.

Alberto Mendoza, miembro de la firma «Suárez y Mendoza».

Alberto Ruz, gerente de la firma «Mendoza y Compañía».

Un estimado amigo y conocido colono, Alberto Meneses.

Alberto Arellano y Mendoza, persona muy querida en nuestros círculos sociales.

Alberto Galán, Alberto Maruri, Alberto W. Benson, Alberto Gómez, Alberto Calzadilla Horta.

El teniente médico del Ejército, Alberto Sierra, de la Ayudantía General.

Alberto Crusellas, ex-presidente de la Comisión del Turismo.

Alberto F. Nuffer, agregado comercial de la Embajada de los Estados Unidos.

Alberto Juarrero y su hijo Alberto Juarrero y Erdmann.

Alberto López de la Torre, Alberto Bernal, Alberto C. Sánchez, Alberto Rodríguez Knight, Alberto Paz, Alberto Jiménez, Alberto Cruz, Alberto Menéndez, Alberto Betancourt.

Alberto Mora, Alberto Faes, Alberto García Alonso, Alberto Medina, Alberto Tutor, Alberto Reguera, Alberto Amaya.

Alberto Juliach; su hijo Alberto Juliachs y Mon y su nieto Albertico Juliachs y de Castro.

Alberto Fernández, el conocido fotógrafo, y su hijo, el joven Alberto Fernndez.

Alberto Almasqué, del alto comercio de esta capital.

El doctor Alberto Fernández de Castro.

Nuestro estimado amigo Alberto Armand, condueño del acreditado jardín de Marianao, «El Clavel», y su hijo, el simpático joven Alberto Armand y León.

Los jóvenes Albertico Valdés Fauly(Alberto Alonso y Rayneri, Alberto Arellano y Diago, Alberto García Tuñón, Alberto Vila.

Bertie Beale y Alfonso, Bertie Alzugaray y Alberto Fernández Morrell.

Alberto Sardiñas.

Alberto Falcón, notable pianista y director del conservatorio que lleva su nombre.

Alberto Barraqué.

El maestro Alberto Soler, valioso compositor cubano.

Alberto Márquez, conocido barítono.

Entre los de la prensa, Alberto Román, ex-cronista social.

Otro distinguido y antiguo compañero de la crónica social, Alberto Ruiz.

Alberto Giró, estimado compañero de esta redacción, que tiene a su cargo la sección de radio.

Alberto Pavía y Alberto Néstor Coronado.

Y el doctor Alberto C. Vila, muy querido en esta casa.

Saludamos, asimismo, a un distinguido sacerdote, monseñor Alberto Méndez, dean de la Catedral de la Habana y párroco de la iglesia de Monserrate.

También está de días el señor Cayetano Fraga.

CONSUELO LAMAR DE MENDOZA.—Mañana, jueves, a las cuatro de la tarde, embarcará para los Estados Unidos por una corta temporada, la bella y distinguida dama Consuelo Lamar de Mendoza, muy querida y muy estimada en el seno de esta sociedad.

La señora de Mendoza saldrá a bordo del «President Pierce».

Tenga un buen viaje.

BODA DE ALTO RANGO.—Para el día treinta de los corrientes, ha sido concertada una boda de alto rango, de distinción y simpatía.

Se celebrará en la Iglesia Parroquial, a las nueve y media de la noche, y serán contrayentes dos jóvenes muy queridos y estimados en la sociedad habanera.

Es la novia Josefina Arellano y Longa, señorita de belleza ideal, inspiradora.

Su prometido, el estudioso doctor Alvaro Silva y López del Rincón, es uno de nuestros galenos más jóvenes que figura en el cuerpo facultativo del Hospital Infantil.

Dicha ceremonia será un gran acontecimiento social por las relaciones de los novios y de sus familiares.

NACIMIENTO.—Con toda felicidad ha tenido un niño en la moderna y bien atendida Clínica del Centro Médico Quirúrgico la joven y bella señora Dinorah Villalvilla, esposa del doctor Carlos Finlay.

De su asistencia estuvo hecho cargo el conocido ginecólogo doctor José de Cubas Serrate.

DR. ROSAL

Ex Asistente al servicio del Profesor Sayé en Barcelona.
Tuberculosis, Pulmones, Corazón, Medicina General. Electricidad Médica, Luz Alpina. Consultas diarias de 4 a 6.
SAN MIGUEL 117, entre Gervasio y Escobar.—Telf. U-2342.

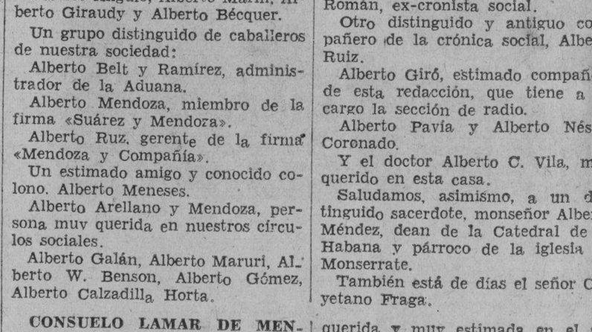

MUSICA Y MUSICOS

ROSARIO G. ORELLANA EN EL AUDITORIUM. — Cantó Rosario G. Orellana en el Auditorium el domingo. Su voz cristalina, bien timbrada, dejose oir en arias de Le Nozze di Figaro, de Mozart, en un aria del Ruiseñor (Parysatis) de Saint Saens y el "Caro Nome" de Rigoletto, conquistando los más entusiastas aplausos del auditorio.

Luego interpretó a Falla, Ravel, García, canciones de España que dijo apropiadamente, terminando con un grupo en el que descollaba en primer término la Serenata de Luis Rivera, titulada "Oye el Son de la Plata", dedicada a la gentil cantante y que en este concierto recibía su primera audición, como también lo tuvo la canción "Para Tí", de Gonzalo Roig y "El pregón de los pájaros", de Lecuona. Mucho se aplaudió a la joven artista, aplausos compartidos con Pablo Miguel, excelente acompañante y admirable pianista, que lució sus espléndidas facultades pianísticas en obras de Schumann, Liszt, Rubinstein, de Falla, Turina y Lecuona.

EL CONCIERTO DE MARIA ADAMS.—Será mañana, jueves, ocho del corriente, por la tarde, en el Teatro Fausto.

El nombre de María Adams representa, en nuestra lírica, un nombre que pudo ser la gran figura cubana. No lo quisieron muchos factores de carácter íntimo, que impidieron a nuestra soprano dedicarse de lleno a la ópera y fué una cantante perdida en nuestra pequeñez vernácula.

En el programa de María Adams figuran diversas arias de ópera, canciones selectas y números escogidos por la orquesta del Círculo de Bellas Artes.

GRAN CONCIERTO EN MATANZAS.— Lo ofrecerá el domingo 11, en el Teatro Sauto, la Banda de Música del Estado Mayor de la Marina de Guerra, bajo la dirección del maestro Armando Romeu Marrero. Este concierto de divulgación artística será gratuito.

Gesto de alabar en el maestro Romeu.

N. B.

ACADEMIA SAN JOSE, EN SAINT AGUSTINE DE LA FLORIDA.—Este acreditado plantel de enseñanza superior, que tiene en nuestra compañera Conchita Gallardo su representante en Cuba, inaugura el nuevo curso de 3 el Septiembre próximo. Incorporada a la Universidad de Washington, está dirigida por las madres de San José y se ofrecen en ella cursos de Comercio y Secretariado en dos años y el High School en cuatro. Curso de bellas artes y sports en general. Sistemas modernos de pedagogía, educación social. En Loretto a hora y media de San Agustín, tiene un colegio para varones de 4 a 15 años, enseñanza elemental y superior especialidad en idiomas. Cuotas módicas. Para informes, F-3558, en 19 número 250, Vedado.

Las estudiantes de música se presentan en recitales especiales.

Para su dispepsia, tome
PEPSINA Y RUIBARBO BOSQUE
y pronto sus digestiones serán perfectas

PALACIO

EL ALCALDE DE CAIMITO DE GUAYABAL.—El señor Antonio Pruneda, Pagador de la Secretaría de Gobernación, acompañó ayer a Palacio al Alcalde de Caimito de Guayabal señor Zoilo Palmer, en gestiones de una audiencia del Presidente de la República para dicha autoridad municipal.

El señor Palmer se propone conocer la opinión del Gobierno en el litigio que sostiene con la Compañía Cubana de Electricidad, debido al pago del flúido utilizado por los Ayuntamientos.

Acorde con disposiciones de la Secretaría de Gobernación y con un decreto relativo a ese asunto, dice el señor Palmer que dictó una resolución estableciendo el precio de cuatro centavos el kilowatt para el Municipio de Caimito, lo cual ha promovido un pleito con la Compañía, que se muestra inconforme.

LEY DE MIGRACION.—El señor Pedro Mendieta, Jefe del Negociado de Orden Público estuvo ayer en Palacio en compañía del doctor José M. Bolaños, Comisionado de Inmigración.

El señor Bolaños le presentó al Jefe del Estado un proyecto de decreto ley sobre Migración que ha confeccionado.

El Presidente procederá a su estudio para remitirlo después al Consejo de Secretarios.

CON EL SECRETARIO ACOSTA.—Una comisión de elementos nacionalistas del pueblo de Limonar se entrevistó con el Secretario de la Presidencia doctor Agustín Acosta, para darle cuenta de asuntos políticos de la localidad.

Componían la comisión los señores A. Benavides, C. López, Miguel Pérez y Eusebio Díaz.

PADRES JESUITAS.—Los R. R. P. P. Gutiérrez Lanza y Galán, profesores del Colegio de Belén, concurrieron a Palacio a entrevistarse con el Presidente.

Se ha informado que el Jefe del Estado visitará en breve aquel Plantel de Educación a cuyo efecto se combinará un programa de festejos en su honor.

UNA ATENTA INVITACION

Nuestro amigo el señor Antonio Villanueva, nos invitó amablemente para la inauguración del Hotel Saratoga por él adquirido.

Doce años de experiencia en el Hotel Manhattan lo impulsaron a esta empresa, y lo impelió también su espíritu batallador y activo.

Tras un bien sazonado y condimentado almuerzo, recorrimos las 83 habitaciones del Saratoga, amplias, limpias y oreadas.

Cuenta el Hotel con el servicio de los ómnibus pullman de la Línea Mack, que saliendo de la Habana, pasan, a través de la carretera Central, por los principales pueblos de la Isla hasta Santiago de Cuba.

El Hotel Saratoga ha de sentir seguramente para su mejoramiento los impulsos dinámicos del señor Villanueva.

EL DR. J. R. O-FARRIL NO HA AUTORIZADO RECOGER FIRMAS PARA REUNIRSE

El doctor Juan Ramón O'Farrill, Presidente de la Asociación de Emigrados Revolucionarios Cubanos, nos ruega hagamos público no haber autorizado a persona alguna para recoger firmas, ni celebrar reuniones relacionadas con dicha Asociación.

Queda complacido.

TRATO DE MATARSE UN ASIATICO

Lam Pai, asiático, de 37 años de edad, vecino de Salud 14, sufrió ayer graves lesiones diseminadas por el cuerpo, al tratar de matarse arrojándose del balcón de su domicilio para la calle. Según se pudo conocer, dicho asiático tiene perturbadas sus facultades mentales.

• Termina la temporada de verano, y ante la necesidad imperiosa de eliminar completamente nuestro stock de vestidos y sombreros, hemos realizado el sacrificio comercial más imponente del año, marcando a precios irrisorios todos nuestros artículos.

• Esta OFERTA FINAL brinda la excepcional oportunidad de adquirir, a menos del costo, los más primorosos modelos de vestidos —de algodón y seda— y sombreros de diversos materiales, caracterizado cada artículo por su calidad inmejorable y sus detalles elegantes.

• Posponga toda compromiso social o comercial que Ud. tenga hoy y visítenos **AHORA** para obtener los incalculables beneficios de esta OFERTA FINAL.

Sánchez y Arce

AMISTAD 76
(frente al Ten Cents de San Rafael)
Tel. A-0481 Habana

EL CONCIERTO DEL VIERNES.—Un gran concierto, de carácter extraordinario, está anunciado para el próximo viernes, en el «Auditorium».

Nos referimos al concierto homenaje del conocido joven Fernando Cervantes, Jr., que tanto interés ha despertado entre los amantes de la música criolla.

Carmelina Delfín, la exquisita pianista, ha tomado parte destacada en este concierto cuya dirección ha estado a su cargo.

Entre los alicientes del programa, figuran números de piano, de canto, recitaciones...

Actuará Gaspar Betancourt, con sus famosas imitaciones.

Y se presentará Bola de Nieve, el aplaudido artista.

La parte de canto ha sido encomendada a las conocidas cantantes Hortensia Coalla, Tomasita Núñez, Mercedes Menéndez y a los cantantes Rafael Prada y Tomás Cano.

Wes y Lisa Adams, los admirados bailarines, ofrecerán modernas danzas.

Y amenizará la orquesta Havana Casino, tan renombrada.

Las localidades para este concierto se encuentran en poder de nuestras principales familias.

Un éxito completo le auguramos.

ENRIQUE SOLER Y BARO.—Ayer tarde, en el «Iberia» salió con rumbo a Europa el introductor del cuerpo diplomático, Enrique Soler y Baró, quien va en uso de licencia para disfrutar unas vacaciones.

Se dirige a Alemania, donde visitará a queridos familiares, siguiendo viaje hacia París, hasta fines de octubre, en que estará de regreso.

El señor Soler y Baró, persona que disfruta de muchas relaciones, fué objeto en el muelle de un afectuoso homenaje de despedida por parte de sus numerosos amigos y compañeros.

Feliz viaje.

(Continúa en la página SIETE)

PALUDISMO

Combátalo con "QUINA-LAROCHE"
el vino reconstituyente y febrífugo por excelencia, el único recomendado por el cuerpo médico.

La "QUINA-LAROCHE" es de un sabor agradable y contiene el principio activo de tres quinas.

FIEBRES
FALTA DE APETITO
AGOTAMIENTO
DEBILIDAD
} QUINA-LAROCHE Simple

ANEMIAS
CLOROSIS
} QUINA-LAROCHE Ferruginosa

DE VENTA EN TODAS LAS FARMACIAS
NO ACEPTE SUSTITUTOS
LABORATORIOS CLIN-COMAR et Cie. PARIS.

M.E.C.D. 2016

ESCENARIO Y PANTALLA

CAMPOAMOR: «MOTIN EN ALTA MAR»

El cine es amigo del viaje. Es una forma del viaje. Por eso explota con tanta frecuencia y con tanta eficacia los escenarios marítimos.

Un barco, por sí solo, es ya una cosa fotogénica. Tiene majestad, garbo, belleza de masas y de líneas. Un barco en medio de la tempestad añade a esas calidades intrínsecas un dramatismo salvaje, al par que sublime.

Gran parte de la película de la Columbia estrenada ayer en el "Campoamor" nos presenta la lucha feroz de un barco contra una tormenta. Cada día el cine cuenta con más precisos, con más eficientes recursos, para estos espectaculares empeños. La furia del viento, el azote múltiple de la lluvia, el embate de las olas, el siniestro clarror del relámpago y el fragor del trueno, están reproducidos en este "film" con un verismo que mantiene en vilo, durante largo rato, la atención del espectador. A esto hay que añadir los efectos de la tempestad en la nave y las reacciones de su tripulación. El agua invade la cubierta y amenaza penetrar hasta las bodegas. Agarrados a la obra muerta y a las cuerdas tendidas "ad hoc", los tripulantes se entregan, defallecidos, a las duras tareas del bombeo. De súbito el viento derriba el palo mayor, que cae sobre la cabina del telegrafista, matando a éste y haciendo añicos el equipo de transmisión inalámbrica. Es un momento de crispadora intensidad dramática. No es sólo la muerte de un hombre: es la incomunicación con el resto del mundo, es perder las esperanzas en el desesperado S. O. S.

Pero todavía juega un factor dramático más en esta película. Presa del pánico, la tripulación se amotina. Gracias a la energía serena, al don de mando del primer oficial, la rebelión se domina y cada cual vuelve a su puesto.

Todos estos momentos están vividos en el "film" con fuerza extraordinaria.

Y todo esto, ¿por qué?

Sencillamente por la soberbia estúpida de un capitán de opereta, enamorado de la hija de un naviero, frívola, y caprichosa. Porque esta película es la lucha, no sólo entre el mar y el barco, sino entre un marino de veras, curtido por todas las mareas, y un pseudomarino de alquiler, que no conoce de náutica más que lo aprendido en la Academia.

Afortunadamente, la niña caprichosa se redime. Después de servir de estorbo durante la mayor parte de la travesía, tiene un gesto heroico. Cuando el capitán nominal del barco, para asegurarse su vida, propone salvar a las únicas dos mujeres que van a bordo en el único bote disponible, ofreciéndose él para pilotear la embarcación, la chiquilla de marras, avergonzada de su pasada conducta y la de su novio, se niega a embarcar y convence a los tripulantes que también iban a hacerlo de que ello sería insigne cobardía. Ante el ejemplo de la mujer, todos se quitan los salvavidas y se entregan a la tarea de salvar el barco.

Y, en efecto, lo salvan. A los pocos días, un horizonte de velas blancas denuncia la cercanía de Shanghai. El barco entra renqueando por la rada, pero entra.

Lo demás, tratándose de una película norteamericana, ya se sabe. El segundo de a bordo, el verdadero capitán, acaba enamorándose de la chiquilla frívola redimida por su heroísmo. Y el capitán de opereta, corrido de vergüenza, reconoce que sus glorias no están en el mar.

La película está presentada con mucha espectacularidad e interpretada con discreción. Se distingue particularmente Ralph Bellamy, Ann Sothern y John Buckler.

Francisco ICHASO.

CARTEL DEL DIA

POR LOS TEATROS

MARTI:—A las 8 y 45: Contra la República del crimen. A las 10 y 30: La crisis.

POR LOS CINES

NACIONAL: A-3730.—A todas horas: El más grande amor (estreno con Pauline Lord, comedias y revistas.

ENCANTO: A-4433.—A todas horas: Los caballeros nacen, con Franchot Tone y Margaret Lindsay, comedia y revista.

CAMPOAMOR: A-7054. — A todas horas: Motín en alta mar con Ann Sothern, comedia y revistas.

PAYRET: — La princesa de Kansas y La flecha de plata.

AUDITORIUM:—La batalla y Molino rojo.

FAUSTO: — El lobo humano y La amenaza.

NEPTUNO:—Rayito de sol y 365 noches en Hollywood.

RIALTO:—Dulces heridas y Superstición.

REGINA:—Dulces heridas y Superstición.

PRADO:—Tango bar y Déjame soñar.

TRIANON: — Roberta y Venus en flor.

RIVIERA:—El cuarto número 309 y Frente al destino.

OLIMPIC:—Mujeres sin alma y El compadre Mendoza.

LARA:—Amor de Vanessa y La fascinadora.

FLORENCIA:— Los temerarios del aire y Aunque no me quieras.

BELGICA: — Muchas felicidades y La Dama de las Camelias.

VIOLETA: — Muchas felicidades y La Dama de las Camelias.

CUBA: — El tango en Broadway y Melodía de arrabal.

ROJO: — La mujer X y La viuda alegre.

ACTUALIDADES:—Sucedió una noche y Balas de papel.

ESMERALDA:—Marie Galante y Su debut en sociedad.

UNIVERSAL:—Contra el imperio del crimen y Entre el amor y la muerte.

VEDADO:—Los jinetes del rey y En mala compañía.

INGLATERRA:—Una luz en la niebla y Cuesta abajo.

WILSON:—Una luz en la niebla y Cuesta abajo.

MODERNO:—La Pimpinela escarlata y Enemigos íntimos.

TOSCA:—La novia de Frankenstein y Boda por despecho.

VERDUN:—Viva la vida y El Congreso baila.

VALENTINO—El vagón de la muerte y La Dama de las Camelias.

IDEAL:—La bestia de la ciudad y Valvenes del amor.

BOHEMIA: — Melodía prohibida y Sra. casada necesita marido.

MARAVILLAS:—El billete premiado y La familia Barret.

IMPERIO:—El paseo del amor y Risas y lágrimas.

NORA:—Lo que toda mujer sabe y Matar o morir.

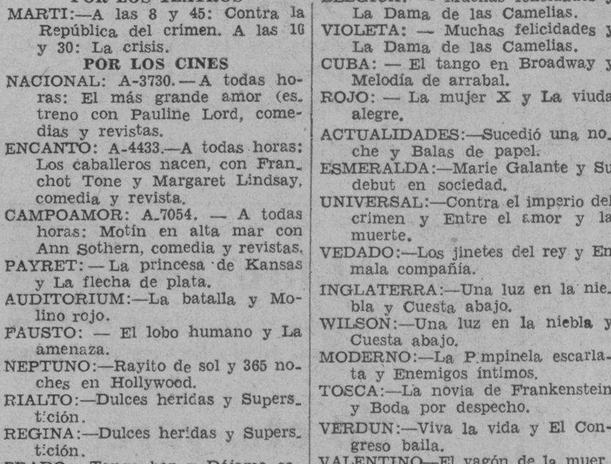

NOTAS

NACIONAL: ESTRENO DE «EL MAS GRANDE AMOR»

Hoy, ofrece un gran estreno el teatro «Nacional», y decimos gran estreno, tomando como base la opinión favorable que sobre «El más grande amor» han tenido varios críticos. Es una fiel reproducción de la más famosa de las novelas de la gran escritora americana Alice Hegan Rice, titulada «Mrs. Wiggs of the Cabage Path».

Una nueva y brillante estrella de la escena, hace su debut en este film, interpretando magistralmente el difícil papel de Mrs. Wiggs, nos referimos a Pauline Lord, una luminaria que la Paramount ha sabido escoger con acierto. Los críticos de New York y London han hablado mucho sobre la actuación de Pauline Lord en la escena hablada, pero su trabajo ante la cámara, sobrepasa los límites de toda ponderación. Zasu Pitts y W. C. Fields, colaboran con verdadero acierto en «El más grande amor», la parte sentimental de esta obra está a cargo de la encantadora Evelyn Venable, y el apuesto Kent Taylor.

Completan el programa del teatro «Nacional», el noticiero de asuntos mundiales, la comedia «Se desea un violín». Las funciones son continuas y comienzan a las 3:30. Los precios son 40 cts. entrando antes de las 6:30 y 50 cts. después. Los niños 20 cts. a todas horas y tertulia 10 cts. todo el día.

El próximo viernes es el día señalado para el estreno de la revista musical «Viva el amor» con Gene Raymond y Ann Sothern, María Gambarelly y Bill Robinson. «Viva el amor», es una producción R.K.O. Radio, que nos encantará con su música alegre, vivaracha y sus preciosas mujeres.

MAÑANA: «LA DONCELLA DE POSTIN» EN EL ENCANTO»

Hoy se exhibe por última vez la magnífica producción de la Warner, «Los caballeros nacen», que tanto gustó al distinguido público que concurrió a su estreno. Esta película está magistralmente interpretada por Franchot Tone, Jean Muir, Margaret Lindsay, Ann Dvorak, Ross Alexander y Nick Foran.

Mañana Fox presenta la bellísima super-joya «La doncella de postín», deliciosamente interpretada por la exquisita estrella Janet Gaynor y por el simpático Lew Ayres. En el reparto de esta película intervienen además Walter Connolly, Ned Sparks, Louise Dresser y muchos otros actores distinguidos. Janet Gaynor está mejor que nunca en esta brillante comedia, distinta a todas las películas que hasta ahora había hecho, es una producción elegante, picaresca, de mucho lujo y de muy buen humor.

Pronto: una película original, «Sucedió en New York», haciendo su presentación en la pantalla una nueva estrella, radiante de luz, Gertrude Michael, que muy pronto será una de las favoritas de nuestro público. Con ella colaboran Lyle Talbot y Heather Angel.

Más adelante otro «cañonazo» de la Metro Goldwyn Mayer, «En busca del amor» con Jean Harlow, William Powell, Franchot Tone y Mae Robson. Prepárese para la película más linda que jamás se haya producido, «Quiéreme siempre» con la inolvidable estrella de «Una noche de amor», Grace Moore.

EXITO DE «LA CRISIS» EN EL MARTI

Esta noche va a escena en la tanda de las 10 y 30, la revista de actualidad, en un acto, dividido en 10 cuadros, original de Julito Díaz, con música del maestro Rodrigo Prats y evoluciones de Julio Richards, titulada «La crisis» y el apropósito de Carlos Robreño: «¡Qué partida de partidos!», por principales partes de la compañía.

A las 8 y 45, subirá a escena: «Contra la República del crimen», revista de Carlos Robreño y Rodrigo Prats.

Se ensaya: «Cristóbal Colón, gallego», zarzuela histórica, en un acto original de Gustavo Robreño, con música del maestro Jorge Ankermann. Nuevo decorado de Manolo Roig y nuevas evoluciones de Julio Richards.

En preparación: «Julián El Gallo» zarzuela de Gustavo Sánchez Galarraga, con música de Ernesto Lecuona.

CIEN BANDONEONES EN UNA ORQUESTA

El viernes será estrenada en «Campoamor», la magnífica producción, hablada y cantada en español, «El alma del Bandoneón», con la «reina del tango», Libertad Lamarque, los famosos cantantes Ernesto Fama y Charlo y la orquesta típica de Lomuto, que acompaña todos los tangos y canciones de esta gran película. El tango tema de esta cinta, titulado «El alma del Bandoneón» es acompañado por la gran orquesta de Lomuto en cuyo conjunto, además de todos los instrumentos intervienen cien bandoneones. Los tipos, desde los protagonistas hasta la figura secundaria, están sacados del medio, retratados con exactitud, en gestos, en actitudes y palabras. Hay atmósfera hasta en los más pequeños detalles. El amor, la amistad, el orgullo, «la cachada», todo está tratando porteñamente. Una película en todos sus aspectos que gustará extraordinariamente.

Una escena de «El alma del bandoneón».

MAÑANA: GRAN CONCIERTO EN LA «ARENA CRISTAL»

El próximo concierto de la serie de 3 organizados por el Comité pro lucha antituberculosa de las Damas Isabelinas, y que se celebran en la «Arena Cristal», de la Calzada de Infanta, con la cooperación de la Orquesta Filarmónica y notables solistas, está señalado para el día 8 a las 9 de la noche. Estos conciertos son a beneficio de la humanitaria labor de las Damas Isabelinas, que luchan tenazmente con el apoyo de la sociedad habanera contra esa terrible enfermedad que es la tuberculosis.

El programa de este segundo concierto es interesantísimo. La Orquesta Filarmónica, bajo la batuta del maestro Roldán, tiene a su cargo los siguientes números: Obertura de los Maestros Cantores, de Wagner; La Bella Durmiente del Bosque, de Tchakowsky; el famoso Bolero, de Ravel; Danzas Húngaras, de Brahms; Azul Danubio, de Strauss; y otros de alto valor artístico. Como solista actuará Pablo Miquel, que a petición ejecutará Rapsody in Blue, de Gerswim. Recientemente, en el «Nacional,» escuchó una gran ovación ejecutando esa difícil obra moderna.

El tercer concierto, señalado para el domingo, será dedicado a la música cubana, actuando como solista la bella soprano Luisa María Morales, que cantará números de Ernesto Lecuona, H. de Black, Rodrigo Prats, 1 otros autores vernáculos.

Precios por función: Sillas de ring, un peso; Preferencias, 60 centavos; gradas: 20 centavos.

NATALIA AROSTEGUI DE SUAREZ EN EL «PRO-ARTE»

Natalia Aróstegui de Suárez la notable recitadora ofrecerá gentilmente a los socios de Pro-Arte Musical un recital de poesías el día 14 del actual a las 5:30 p. m.

Para corresponder al delicado rasgo de la señora Aróstegui de Suárez, la Directiva del Pro-Arte, acordó poner a la venta las localidades no ocupadas por los socios, dando así una oportunidad al público de la Habana de aplaudir y admirar a la notable artista.

En D y Calzada y por los teléfonos F-1323 y F-3455 pueden separarse las localidades a los precios siguientes: Palcos $5.00, lunetas 1.00 peso y 50 centavos el segundo balcón.

Se recuerda que el plazo para entrar al segundo balcón sin cuota de ingreso, vence el 31 del actual mes.

EL VIERNES: «EL ALMA DEL BANDONEON» EN CAMPOAMOR

Con gran éxito fué estrenado ayer la emocionante y realista producción de la Columbia «Motín en altar mar», en cuya película hace su debut como estrella la artista de exótica belleza, Ann Sothern, que hasta ahora actuó como co-estrella de Maurice Chevalier y Eddier Cantor. Con ella aprecen en esta magnífica producción Ralph Bellamy, John Buckler, Arthur Holl y muchos otros. Además de esta película se exhiben la variedad musical: «De Cabaret en Cabaret», la graciosísima comedia de Buster Keaton «Vaya un Empleíto», la simpática comedia de la Metro, «Cerveza y Encurtidos», y el chispeante cartón «Zapatero Remendón». Los precios son: 20 centavos antes de las 6:30 y 30 centavos después, niños a todas horas 15 centavos y tertulia 10.

El viernes un monumental programa con dos estrenos en Cuba. Primero la producción hablada y cantada en español que está «arrebatando» en todos los países que viene exhibiéndose, titulada: «El Alma del Bandoneón», brillantemente interpretada por un selecto reparto que tiene como figura principal a Libertad Lamarque, «La Reina del Tango», con el concurso de los famosos cantantes, Ernesto Fama y Charlo, y la grandiosa orquesta típica de Lomuto. El otro estreno es la interesantísima producción Fox, «La Mujer ama el peligro», con un gran reparto, incluyendo a Mona Barrie, Gilbert Roland, Donald Cook, Adriene Ames, Herbert Mundin y Nick Foran. Pronto: Terror...! Terror...! en la película más escalofriante de todos los tiempos, «La Marca del Vampiro», con Lionel Barrymore. Bela Lugosi, Lionel Atwill, Jean Hersholt y Elizabet Allan.

GACETILLAS

PAYRET: «LA PRINCESA DE KANSAS»

Dos regias películas completan el programa de hoy en «Payret» Warner presenta a Joan Blondell en su linda comedia titulada: «La Princesa de Kansas», secundada por Robert Armstrong, y Radio «La Flecha de Plata». Una emocionante producción por un gran reparto de estrellas. Además la revista semanal Universal y un cartón.

Precios: 20 centavos luneta butaca o asiento de palco mayores.

Hasta las 6 y media y 30 centavos después. Niños 15 centavos. Tertulia 10 centavos.

Mañana a petición: «Sor Angélica» y «Donde la Ley no Existe». El sábado 10, estreno en Cuba de la obra de Charles Dickens. «El hijo de la Parroquia» y «La Batalla».

Próximos estrenos: «Madre Querida» Luisa María Morales.

AUDITORIUM: «LA BATALLA»

Un grandioso estreno hoy en sus tandas elegantes de 5:15 y 9:45, el teatro «Auditorium», de Calzada y D, Vedado, teléfono F-4455. La espectacular y maravillosa película «La Batalla», formidable creación de Charles Boyer, con Merle Oberon y John Loder. Le recomendamos «La Batalla», como una de las mejores películas del año. En el turno de las 4:00 y 8:30 a petición la joya musical «Molino Rojo» por Constance Bennett y Franchot Tone.

Mañana: Gran matinée especial a la 1:30: Revista, un cartón de Mickey Mouse, otro en colores, la grandiosa película «La Batalla», episodio 2 de la serie «La Sombra Borrosa y la super-joya «Los Buscabullas por Constance Cummings y Spencer Tracy. A las 5:15 y 9:45: «La Batalla». A las 8:30: «Los Busca-Bullas». Viernes y sábado: «Rayito de Sol».

FAUSTO: «EL LOBO HUMANO»

Anuncia para hoy el popular teatro «Fausto», un programa pleno de atractivos, «El Lobo Humano» espectacular producción que tiene como protagonistas a Henry Hull, Valerie Hobson y Warner Oland.

«La amenaza» una producción Paramount que tiene un argumento pleno de interés por Paul Cabanag, Evelyn Venable y Montagu Love.

Completan el programa el noticiero de asuntos mundiales y la comedia «Vaya una noche».

«El Lobo Humano», pasará por la pantalla a las 3:30, 6:20 y 10:00 en punto de la noche. «La Amenaza» a las 2:30, 5:20 y 8:20.

Las funciones en «Fausto» son contínuas y comienzan a las 2:30 de la tarde. Los precios: 20 centavos antes de las 6 y 30 y 30 despues de esa hora.

Mañana jueves por la tarde a las 5, función a beneficio de la notable cantante María Adams con un notable programa de concierto por la beneficiada y se exhibirá la película «365 noches en Hollywood». Por la noche estreno de «Rayito de Sol», por Shirley Temple.

NEPTUNO: «RAYITO DE SOL»

Para hoy miércoles el simpático teatro «Neptuno», tiene un programa que ha de agradar a sus innumerables favorecedores.

«Rayito de Sol», la última película de la genial Shirley Temple y en la que colabora James Dunn, «365 noches en Hollywood» por la escultural rubia de platino, Alice Faye, el cartón animado «La Casita del Molino» y la comedia: «El boxeador» por Buster Keaton.

«Rayito de Sol», se exhibe, a las 3:00, 6:30 y 10:00 en punto de la noche y «365 noches en Hollywood» a las 4:30 y 8:30.

Las funciones en «Neptuno» son contínuas y comienzan a las 2:30 de la tarde. Los precios: 20 centavos antes de las 6:30 y 30 después de esa hora.

Mañana jueves: «El Lobo Humano», por Henry Hull.

El sábado: «La Hermana San Sulpicio» por Imperio Argentina.

RIALTO: «DULCES MELODIAS»

«Rialto», presenta en su programa hoy dos estrenos: «Dulces Melodías» linda y lujosa revista Musical, en la que Ruddy Vallee, como su artista y cantante realza mucho esta producción con su maravillosa voz y la linda Ann Dvorack, con sus interesantes bailes. El otro estreno es una interesante producción de Jack Holt titulada: «Superstición». Además la Revista Universal y una comedia.

Precios: 20 centavos luneta y preferencia a todas horas.

Mañana: Este mismo programa.

Sábado: Gran acontecimiento este día, se estrena «Roberta» lujosa y atractiva Revista en la que Ginger Rogers y Fred Astaire, hacen una pareja encantadora y unos bailables que superan sus películas anteriores, también trabaja Irene Dunne. Otro estreno: «La Cucaracha», en colores y «Donde la Ley no existe» de Richard Dix.

PRADO: «TANGO BAR»

Se exhibe hoy nuevamente en el teatro «Prado», de Prado y Trocadero, en los turnos preferentes de 3:30, 6:30 y 9:30, la exquisita e interesantísima película de la Paramount, «Tango Bar», con el infortunado cantor argentino Carlos Gardel, la bella estrella Rosita Moreno y Tito Lusiardo.

Cubren los turnos de 2:15, 5:00 y 8:30, la encantadora película de la Paramount: «Ahora y Siempre» con la encantadora muñequita del cine Shirley Temple. La bella Carole Lombard y Gary Cooper. Además una comedia, una variedad y una revista con los últimos acontecimientos mundiales.

Sábado 10 de agosto, estreno de «Zu-Zu», por Josephine Baker. Domingo 11 de agosto, función especial a las 10 de la mañana, exhibiéndose las dos mejores películas de Shirley Temple: «Rayito de Sol» y «El Encanto del Hogar». En esta función se obsequiará a las niñas que asistan, con fotografías de la diminuta estrella y se sortearán preciosas muñecas reproducción de Shirley Temple.

TRIANON: «ROBERTA»

En la tanda de las 4: Anne Shirley y Tom Brown en la bella creación «Venus en Flor», revista Metro y la grandiosa producción Radio, por Irene Dunne, Fred Astaire y Ginger Rogers, titulada: «Roberta».

A las 8:30: «Venus en Flor».

En la de 9:45: «Roberta», comedia musical de la Radio.

Mañana: Franchot Tone en «El Cuarto número 309», y la gran cinta David Copperfield, por Lionel Barrymore, Maureen O-Sullivan y Levis Stone.

Sábado y domingo: estreno de la sensacional película de William Powell y Ginger Rogers, titulada: «Estrella de Medianoche».

RIVIERA: «EL CUARTO NUM. 309»

Hoy en las tandas elegantes de 5:15 y 9:45 función a Beneficio de la Institución C. P. C. exhibiéndose la gran producción de la Metro interpretada por Franchot Tone y Una Merkel que se titula: «El Cuarto número 309», revista, y comedia. A las 4:15 y 8:15 se exhibe la gran producción interpretada por Mady Christian que se titula: «Frente al Destino».

Mañana jueves matinée a la 1:30 se estrena la gran producción de la Paramount interpretada por Carlos Gardel y Rosita Moreno, que se titula: «Tango Bar», exhibiéndose además la simpática producción interpretada por Cary Grant, que se titula: «Atención señora», revista, cartón y Alfombra.

Sábado 10 estreno de la grandiosa producción de la Metro, interpretada por Wallace Beery, Maureen O. Sullivan y Robert Young que se titula: «Aguilas Humanas».

REGINA: «DULCES MELODIAS»

Dos grandes estrenos hay hoy en el programa, la linda Revista Musical de mucho lujo y bellos coros de lindas mujeres, que tiene como principal intérprete al cantante Ruddy Valle y cuya título es: «Dulces Melodías», también trabaja Ann Dvorack. El otro estreno es «Superstición», de Jack Holt de un argumento interesantísimo. Se completa el programa con la Revista Universal y una linda comedia.

Precios: 15 centavos mayores hasta las 6:30 y 20 después.

Mañana: Sigue este mismo programa.

Sábado: «Roberta» de Irene Dunne, Ginger Rogers y Fred Astaire.

«La Cucaracha» en colores y «Donde la Ley no Existe», de Richard Dix.

«La Hermana San Sulpicio» se estrena el día 16.

OLIMPIC: PROGRAMA EN ESPAÑOL»

Están de plácemes los amantes de las películas habladas en español, ya que el programa de hoy, del cine «Olimpic», de Línea y B, en el Vedado, teléfono F-6263, se compone de dos magistrales joyas en nuestro idioma: «Mujeres sin Alma» por Consuelo Moreno, que irá a las 5:15 y 9:45 y El Compadre Mendoza», por Alfredo del Diesto, que irá a las 6:30 y 8:30. Los precios son: 10 centavos antes de las 6:30 y 15 centavos después. Niños y tertulia 5 centavos a todas horas. Mañana, homenaje a George Raft con «Luz en la niebla» y «Bolero»; el día 9, debut del glorioso cuarteto vocal «Buenos Aires», y para el sábado: «Los Jinetes del Rey», por Carl Brisson.

LARA: «AMOR DE VANESSA»

Dos soberbias y valiosísimas películas forman el monumental programa que para hoy se ha seleccionado en el céntrico y confortable cine «Lara»», de Prado y Virtudes, teléfono A-1542, el de preferencia en los turnos después de los estrenos. Comedia y Variedades. Exquisita y regia super-excelsa joya de grandioso argumento «Amor de Vanesa» de Helen Hayes y Robert Montgomery. Magistral atracción suprema «La Fascinadora» de Carole Lombard y Chester Morris. Mañana, «Bella Adelina» y «El Payaso del Circo».

BELGICA Y VIOLETA: «LA DAMA DE LAS CAMELIAS»

Magistral programa ha combinado para hoy el gran cine «Bélgica», de Egido y Corrales, teléfono A-9128, con su temperatura primaveral y buena proyección. En tanda y noche preciosa comedia y Variedad. Estupenda y valiosa producción «Muchas Felicidades» por Ida Lupino. Maravillosa super-excelsa joya muy sentimental por su regio argumento «La Dama de las Camelias»». Mañana, «El Derecho a la Felicidad».

En el regio cine «Violeta», de Monte y Rastro con sus valiosos equipos sonoro y de proyección, teléfono M-3238, la más fresca temperatura y ventilación, cuenta para hoy en tanda y noche con un grandioso programa. Preciosa Comedia y Variedad. Suntuosa y bella super-producción «Muchas Felicidades» por Ida Lupino. Magistral super-joya de argumento sentimental y valiosísimo «La Dama de las Camelias», «El Derecho a la Felicidad».

FLORENCIA: «LOS TEMERARIOS DEL AIRE»

Con el grandioso programa que para hoy se anuncia en el simpático «Florencia» de San Lázaro y San Francisco, teléfono U-6758, está asegurado un lleno. Hasta las 6 y 30 mayores 10 centavos y niños 5, después mayores 15 y niños 10. Comienza con preciosa Comedia y Variedad. Sensacional y emocionante super-atracción «Los Temerarios del Aire» de James Cagney. Monumental joya de grandioso argumento «Aunque no me Quieras» de Ruth Chartteton. Mañana, «Basta de Mujeres» y «Rumba».

CUBA Y ROJO: SOBERBIOS PROGRAMAS

«Cuba», el más fresco y ventilado cine, de Suárez y Corrales, teléfono M-9796, con su inmejorable proyección y sonido, cuenta para hoy en tanda de 5 y noche 8 y 15 con un estupendo y valioso programa, comenzando con Revista y Cartón. Monumental super-joya de Carlos Gardel, «Melodía de Arrabal». Maravillosa super-producción con bellas canciones, «El Tango en Broadway» de Carlos Gardel y Trini Ramos. Mañana, «La Isla del Tesoro» y «El Billete Premiado».

«Rojo», este es el más popular y confortable cine del barrio, situado en Monte y A. Recio, teléfono M-4794, con su inmejorable, temperatura, sonido y proyección. En tanda y noche, comedias y Variedad. Estupenda y atractiva super-producción «La Mujer X» por María Ladrón de Guevara. Monumental super-joya de mucho lujo «La Viuda Alegre» por Maurice Chevalier y J. Mc Donald. Mañana, «El Billete Premiado» y «Tierra, Amor y Dolor».

ACTUALIDADES Y ESMERALDA: DOS GRANDES CINTAS

En el coquetón y preferido coliseo de las familias, «Actualidades» 8 y 10, teléfono M-5575, con los adelantos más modernos del cine, ofrece para hoy, en tanda y noche dos grandiosas películas llenas de atractivos. Damas y niños a todas horas 5 centavos. Comedia y Variedad. Interesante super-producción «Balas de Papel» de Tin Mc Coy. Soberbia joya de gran argumento «Sucedió una Noche», de Claudette Colbert y Clark Gable. Mañana, «La Primera Guerra Mundial» y «Cuando un «Hombre es Hombre».

«Esmeralda», el acreditado cine de los inmejorables programas, situado en Monte 242, teléfono M-5575, con su valioso equipo y proyección, la mejor temperatura y ventilación, cuenta para hoy en tanda y noche con preciosa Comedia y Variedad. Regia y exquisita super joya «María Galante» de Ketty Gallian y Spencer Tracy. Magistral atracción suprema «Su Debut en Sociedad» de Frances Dee y Gene Raymond. Mañana, «La Ley del Oeste». «María Galante» y «El Re yde las Nubes».

UNIVERSAL: «CONTRA EL IMPERIO EL CRIMEN»

Grandioso, monumental y muy interesante el regio programa que para hoy ha combinado la activa y competente Empresa de este simpático y concurrido cine «Universal» con dos divertidísimas comedias y Variedad. Colosal y atractiva producción «Entre el Amor y la Muerte» de Chester Morris. Sensacional y emocionante joya de pistoleros «Contra el Imperio del Crimen» de James Cagney y Pat O-Brien. Mañana, estreno en Cuba «La Justicia de Far $est» y «Andrajos de la Opulencia».

VEDADO: «LOS JINETES DEL REY»

«Vedado», el cine que por días se gana más simpatías, sito en la calle B, entre 27 y 29, en el Vedado, teléfono F-3128, ofrece para hoy, un colosal programa, compuesto de una variedad, la monísima cinta, «En Mala Compañía», por Sidney y Dredric March, y la joya musical, «Los Jinetes del Rey», por Carl Brisson y Mary Ellis. De 5 a 8, luneta 10 centavos. Niños y tertulia 5 centavos. De 8 y 30 a 11 y 30, luneta 15 centavos. Niños y tertulia 10 centavos. Mañana, «La Novia Universitaria», por Buster Grabbe, «La Venus de Oro», por Mariam Hopkings, y episodio 1 de «La Aparición Siniestra», por Bela Lugosi. NOTA: Queremos hacer constar, que no compren papeletas para beneficio en el «Vedado» y «Olimpic», pues estos cines no se ceden para funciones de ninguna clase.

INGLATERRA: «UNA LUZ EN LA NIEBLA»

San Rafael y Consulado, M-5527, 10 centavos de 1 y media a 6 y media y 15 centavos después, niños, 10 centavos a todas horas.

Hoy, tarde y noche, revista, la veriedad «Algunas Bellezas de Francia» y el cartón «Betty Ante el Juez» y las atracciones, «Una Luz en la Niebla», regia producción por George Raft, y Anna May Wong, y «Cuesta Abajo» la mejor producción del malogrado actor, y cantante, Carlos Gardel con Mona Maris.

A las 5 p. m. «Una Luz en la Niebla» y «Cuesta Abajo».

Mañana, «Chu Chin Chow» espectacular y grandiosa producción, por Ana May Wong, y George Robey, y «Matar o Morir» por Jean Parker y Russie Hardie.

Viernes, «Cruz Diablo» y «El Velo Pintado».

WILSON: «UNA LUZ EN LA NIEBLA»

Belascoain y San Rafael, U-5863, 10 centavos de 1 y media a 6 y media y 15 centavos después, niños 10 centavos a todas horas.

Hoy, tarde y noche, revista, la variedad «Campeones» y el cartón «Ama a tu Prójimo» y las superproducciones, «Una Luz en la Niebla» sensacional y emocionante film por George Raft y Ana May Wong y «Cuesta Abajo» la mejor producción del inolvidable actor y cantante Carlos Gardel, con Mona Maris.

A las 5 p. m. «Una Luz en la Niebla» y «Cuesta Abajo».

Mañana, Chu Chin Chrow» espectacular y grandiosa producción, por Ana May Wong, George Robey, y «Matar o Morir» por Jean Parker, y Russie Hardie.

Viernes, «Cruz Diablo» y «El Velo Pintado».

TOSCA: «LA NOVIA DE FRANKENSTEIN»

Hoy gran programa especial combinado de dos grandes estrenos que han de ser del agrado del público viboreño, «La Novia de Frankenstein» última cinta del conocido Boris Karloff con Valerie Hobson y el otro estreno la simpatiquísima comedia de Chester Morris y Rochelle Hudson «Boda por Despecho», además Noticiero Universal y Comedia. Precios a las 5 P. M. luneta 10 balcony 10. A las 8 y media luneta 20, niños 10, balcony 10. Para mañana se repite «La Novia de Frankenstein acompañada de la producción «Imitación de la Vida» que se exhibe a petición. No olvide que los días 10, 11 y 12 de agosto se estrena en la Víbora y como es natural en el teatro «Tosca» la magna producción «La Hermana San Sulpicio» de Imperio Argentina, hablada en español.

(Véase más GACETILLAS en la página OCHO)

SUSCRIBASE AL "DIARIO DE LA MARINA"

M.E.C.D. 2016

"¡Qué lindo bebé! – dicen todos"

"PERO lo que quieren decir es ¡qué sano! Todo bebé atrae la atención, pero si además es sano y robusto, causa admiración. Desgraciadamente, muchas madres no saben que lo que más contribuye a ese aspecto encantador de viveza es la buena alimentación.

"CUANDO mi hijito tenía tres meses—ese período crítico cuando *todo* depende de una buena alimentación—el médico me aconsejó le diera cocimiento de Quaker Oats. Me dijo que contribuiría mucho al desarrollo de sus huesos y músculos y que le enriquecería la sangre.

"Y ASI ha sido. Desde el principio le gustó. Ya empieza a caminar y ¡qué fuerzas tienen sus piernecitas! Ahora le doy Quaker Oats preparado como para nosotros mismos, y nunca se cansa de él. Tienes razón, es un lindo bebé, pero ante todo es *sano*, gracias a Quaker Oats."

El Quaker Oats es el alimento ideal para la humanidad, desde la infancia hasta la más avanzada edad. Su exquisito sabor encanta a todos y sus propiedades nutritivas siempre benefician. Es económico y fácil de preparar, cociéndose en 2½ minutos.

LA IMAGEN DEL CUAQUERO SOLO EN EL LEGITIMO

Quaker Oats

D-57

Defunciones ocurridas ayer en la Habana

HASTA LAS 4 P. M.

María Gómez Gómez, blanca, 37 años, Quinta Covadonga, anexitis supurada.

María J. R. Rojo, blanca, 57 años, Oquendo 101, arterio esclerosis.

Josefa Carrillo, blanca, 18 meses, Hospital Las Animas, meningitis tuberculosa.

Armando González, blanco, 19 años, sos, Concepción número 224, insuficiencia hepática.

Mariano Reitero, blanco, 87 años, Asilo Santa Marta, senilidad.

María de la M. García, blanca, 83 años, Santa Emilia 101, arterio esclerosis.

José Rubio Rodríguez, blanco, 60 años, Hospital C. García, hernia inguinal izquierda.

Juan Rodríguez, blanco, 17 años, Hospital C. García, bronquitis aguda.

Amelia Echevarría, negra, 70 años, Hospital C. García, gangrena seca.

Eloísa D. Palenzuela, blanca, 66 años, H. C. García, gangrena seca.

Loreto Díaz Torres, mestiza, 7 meses, Hospital Infantil, toxi-infección intestinal.

Caridad Cruz Ruiz, blanca, 7 meses, Hospital Infantil, atrepsia de Parrot.

Herminia Heira, blanca, 45 años, Cerro 551, paresia intestinal.

María Fernández, blanca, 56 años, Cerro 551, diabetes.

Susana Bolívar, blanca, 67 años, Buenos Aires sin número, angina de pecho.

Valentín L. Isay, negro, 7 meses, Magnolia número 39, acidosis.

Dámaso Hernández, blanco, 68 años, Madrid 25, diabetes.

Manuel Pérez Alvarez, blanco, 75 años, Flores 28, arterio esclerosis.

Pedro A. Arenal, blanco, 84 años, 19, entre H y G, arterio esclerosis.

Pío Amat Ramos, blanco, 45 años, Estévez 22, bronco-pneumonía.

José Gómez, blanco, 24 años, G. García Sierra, tuberculosis pulmonar.

Martín Lascuy, blanco, 68 años, Artes 143, enteritis.

Quintín Maldonado, blanco, 23 años, H. C. García, disparos de arma de fuego.

Contra DEBILIDAD tome FITINA

WILLY ROGERS ACOMPAÑARA AL AVIADOR WILEY POST EN SU VUELO A LA SIBERIA

SEATTLE, agosto 6. (AP).—Willy Rogers ha declara que irá de pasajero en el vuelo que de los Estados Unidos al centro de Rusia proyecto iley Post, no teniendo la menor preocupación en cuanto a las características del aparato, porque el viaje lo que sólo le interesa es el aviador y con él está dispuesto a ir al fin del mundo. Post se dispone a salir mañana.

Cuando prepare su viaje al extranjero, usted debe pensar en la manera más segura y conveniente de llevar sus fondos

Una Carta de Crédito del Bank of Nova Scotia resuelve su problema.

THE BANK OF NOVA SCOTIA

O'Reilly & Cuba Oficios 28 Ave de Italia 63. Padre Varela 650

Camagüey. Cienfuegos. Manzanillo and Santiago de Cuba.

CRONICA HABANERA

(Continuación de la Pág. CINCO)

EL RECITAL DE ECHANIZ

Pepito Echániz triunfó ayer desde la escena del Auditorium.

Su recital, ofrecido en horas de la tarde, constituyó un gran acontecimiento artístico, a la par que social.

Una gran representación de la sociedad habanera llenaba la espléndida sala del Auditorium, como homenaje de admiración y afecto al pianista notable y al artista de gusto y temperamento exquisitos.

El programa fué del agrado de todos, ya que estaba formado por obras de Chopín, Bach, Brahms, Debussy, Albéniz, Strawinsky, las que fueron interpretadas maravillosamente por el gran pianista.

He aquí una relación de las damas que asistieron.

Señoras:

Marcela Cleard de Barnet, esposa del Secretario de Estado.

Gloria Guerra de Beruff Mendieta, esposa del Secretario de Comercio.

Laura Rayneri de Alonso, Presidenta de la Sociedad Pro Arte Musical; Dulce María Blanco de Cárdenas, Lizzie Morales de Batet, Justina Monteagudo de Portal, María Gastón.

Natalia Aróstegui de Suárez.

Nena Aranda de Echevarría.

Elisa Pell viuda de Hernando, María Luisa Longa de García Echarte, Rosita Rivacoba de Marcos, Consuelo Caral de Jiménez Rojo.

Clara Marchena de Maduro.

Consuelo Sánchez de Colás.

Hortensia Arroyo de Castellanos, Eulalia Carreño de Suárez, Sara Rivacoba de Cabrera, Nena Buzzi de Jiménez Rojo, Ofelia Le Monier de Alonso, Narcisa Aymée de del Campo.

Angelina Martínez viuda de Martínez, Lolita de la Torre de Candia, Concepción Meléndez de Cubas, María Hernando de Gastón, Mercedes Carballal de Remírez, Josefina Moré de Collazo, Berta Palacio de Vega.

Chiquitica González Chávez de Montoro, Carmelina Tarafa de Montalvo y Ondina Piñeiro de Cores.

Carmen Fernández Valle de García Mon.

Bebita Correa de Reboredo, María Luisa Vega de Miró, Emelina Díaz de Parajón, Rebeca Mañas, Marùja Cibrián de Gutiérrez, Elodia Sorzano de Villalón, Ofelia Coca de Sorzano.

Conchita Rivas de Chibás.

Tita Perkins viuda de Rafecas, María Carlota Pérez Piquero de Cárdenas, Rita María Hernando de Gastón, Graciela Primelles de Riera.

Dulce María Rodríguez Baz de Echániz, la esposa del pianista.

Dalia Iñiguez de Pulido, nuestra gentil recitadora.

Tina Farelli de Bovi, Isabel Bertheau de Odio, Otilia Olivera de Maristany, Matilde Iglesia de Casanova, Julia Cibrián de Iglesias, Beatriz Castro de Navarrete, Piedad Zamora de Cárdenas.

Marie Dufau de Lemat.

Mary Caballero de Ichaso.

Otilia Falcón de Aurioles, Julia Santoro de Rivas, Estela Zalba de Blanco, Elvira Pérez de Errasti, Aida Escalona de García Montes, Isabel Mercedes Soto de Everts, Amada Alvarez de Cid.

Lita Salmoraghy de Pennino.

Rosa Perdomo de del Valle.

Señoritas:

María Antonia Morales, Cristina Castelluví, Bebita Lasa.

Oria Albarrán.

Hortensita Colás.

Beba y Toky Montero, Flavia Argüelles, Emma y Elsa Maduro, Marina Díaz, Rosita Valenzuela.

Carmen de Posada, Lilita Montero, Ana María y Mirián Pedro, Olga Albacete, Ofelia Valverde, Delia Salcedo, Nena Suárez, Nenetica García Longa, Consuelito Finlay.

Carola Panerai.

Manolita Bravo.

María Antonia de Cárdenas, Gloria y María Luisa Ortiz, Teteita García Montes, Anita Santoro, María Antonieta Rivas, Carola Olavarría, Conchita Gallardo, Rosa Herrera, Mayita Juncadella.

Corinita Aballí.

Mina Errasti, Carmita y Teresa García Montes, Mortensia Lavedán, Dulce María Manzanilla, Guillermina e Ilse Everts, Olga y Helen Thompson, Josefina Ebra, Ada Alday.

Corita Sánchez Agramonte.

Ada de Blanck.

Noemí Booth, Armantina Rodríguez Cáceres, Adriana Otermin, Enriqueta Mora, Generosa Núñez Calvo, Emilita Corzo, Ondina López Oliveros, María de León, Georgina G. Quevedo, Haydée Barroso, Angélica Fernández Arroyo.

Rosita y Martha de los Reyes.

Angélica y Lucila Sánchez Oyarzún.

Rosa María Acevedo, Lucrecia de Haro, Rosita Coll, Lucila Martínez Arango, Conchita Puentes, María Luisa Toñarely, Margarita Montero, Dolores Espín, Dulce María de la Raba, Mercedes Remis, Josefina y Loló Menocal, Gloria Tamargo, Conchita Blanco Ustariz.

Nena Tamargo.

Mignone Morán, Sylvia López Rovircsa, Graciella y Ofelia Lozano, Esperancita Hill, Lucila Salcedo, Alicia Castellanos, Carmela Pensado, Nena Castellanos, Silvia Carranza, Leopoldina Arissó.

Gladys Hernández.

Martha Manrara, Dulce María González Lanuza, Esther Busto, Zoila, Hilda y Regina Martínez Piloto, Carmen y Tilde Bernal.

Beba Martín, Lydia Rayneri, Bertha Albarrán, Lola del Peso, María Julia Casanova, María Pérez, Amada Núñez Calvo, Carmita Cibrián, Rosie de Girón, María Cortés, Mercedita Muñiz, Mercedita López Oliveros.

Elena Ros, Isabel Odio, Marina Félix, Esperanza Jiménez, Minin Abello, Beatriz Navarrete, Elena González Labarga.

Jul yGutiérrez.

Lily Batet.

Eloísa Angulo, Elsa Beltron, Sara Estrada, Mary Morales.

El martes próximo se presentará en la escena del Auditorium la gentilísima dama y notable recitadora Natalia Aróstegui de Suárez.

Recital de poesías, para los socios de Pro Arte y para la sociedad habanera, que tanto admira a nuestra distinguida compatriota.

MARTHA FERNANDEZ MORRELL.—Una simpática reunión se celebró ayer por la tarde, en la hermosa casa de la calle cuadro y Calzada, en el Vedado, residencia del señor Roberto Fernández Morrell y de su gentilísima esposa María Antonia Batista.

La ofrecía la mayor de sus hijas, Martha Fernández Morrell y Batista, graciosa y encantadora jovencita.

En torno a la festejada se congregaba el grupo adorable de sus amigas íntimas.

Carlota Toñarely, Gloria Garmendia, Tessie y Nina Montero, Alicia y María Antonia Arellano, Esther María Porta, Silvia Lawton.

Manón Toñarely.

Julia Hernández.

Josefina Delgado.

Silvia Beale, María Luisa y Beatriz Morales, Ximena Edwards Bello, Isabel y Gloria Batista, Margarita Coroalles, Graciella López.

Y la encantadora Margarita Pedroso.

Entre los jóvenes se encontraban Billín Gastón, Enrique y Luis Toñarely, Eddy López, Jorge Estévez, Panchito Miranda, Enrique Montoulieu, Eddie Castellanos, Fernando Mendoza, Miguel Iribarren, Juan Luis Edwards, Julio Arellano.

Bertie y Charlie Beale, Manolo Galdo, Tony Crucet, Roberto y Enrique Arellano, Manolo Meneses, Pedro Mena, Gastón Carrera, Oscar Espinosa.

El baile fué el principal aliciente de esta reunión, que resultó alegre y animada.

Se sirvió un buffet muy espléndido.

COMIDA INTIMA.—En la residencia de sus padres, los distinguidos esposos Teodoro Smith y María Vázquez, en el Reparto Miramar, ofreció anoche una comida la lindísima señorita Peggy Smith, figurita adorable del gran mundo habanero.

Comida íntima, de la que participó un corto número de señoritas y jóvenes, cuyos nombres ofrecemos.

Mary de los Reyes, Rosita Barraqué, Margarita Pedroso, Adriana Maduro, Elena Hidalgo Gato, Isolina Falcón y Cocó Loredo.

Charles Hidalgo Gato, Manolo Bustamante, Butty Montoulieu, Paco Mendieta, Harry Fanjul, Pepe Sabatés, Ponchito Miranda y Panchito Pons.

Después de la comida, se bailó con animación.

(Continúa en la página NUEVE)

DR. JOSE CADRECHA

de las Universidades CENTRAL de MADRID y HABANA

Especialista en ASMA y ENFERMEDADES ALERGICAS (corizas, jaquecas, urticarias etc.)

CONSULTAS DE 2 a 4.

CAMPANARIO No. 38 (altos) TELEFONO: M-3508.

MATANCERAS *por Manolo Jarquín*

REGATAS EN LA PLAYA.—El próximo domingo.

Fijadas han sido las primeras justas náuticas de este verano, en aquel litoral de Bellamar, para el domingo once del corriente.

Las patrocinan el Casino Español y el Tennis.

Y han de tomar parte en las competencias, una canoa de la institución que preside don Eudoro Alba, otra de la que es presidenta Nenita Casas Prendes, y otra del Atlético de Versalles.

No compiten los marinos en estas regatas.

Ni tienen tampoco representación los muchachos del Deportivo, que hoy preside el doctor Haedo.

El trofeo que ha de entregarse a los vencedores en estas justas del domingo, lo ofrece el señor Solomón Obregón Arenal, presidente-administrador de la Compañía del Tranvía de Matanzas.

Se pedirá al Alcalde Municipal, Teniente Rodríguez Duarte, que ofrezca una retreta en la Playa en esas horas de las regatas.

Y llega hasta el Cronista la buena nueva que el Teniente Coronel Pino Donoso, Jefe Militar del Distrito, donará una hermosa Copa, para competencias que han de fijarse para los últimos días de agosto.

Los equipos que están ya inscriptos para estas regatas, el del Tennis y el del Casino, están integrados por los siguientes jóvenes.

Matanzas Tennis Club: Julián Fierros, Oswaldo Casado, Julio Banatyne, Francisco Fernández y César Casado como timonel.

Casinó Español: Raúl Ruiz, Ramón Rodríguez, Renée Rando, Enrique Casado y Elio Casado, como timonel.

Daré mañana los nombres de la tripulación versallesca, que son en este caso los ases del músculo, porque triunfaron en las regatas celebradas en Versalles últimamente.

¿Tendrán su Waterloo en la Playa los del Versalles, el domingo once?

Eso es lo que está por ver.

DON PEDRO ARENAL.—Duelo matancero.

En la Habana, donde residía, ha dejado de existir el que fué rico hacendado de esta provincia y gozó de consideraciones, respetos y prestigios inmensísimos en todas nuestras esferas.

Hombre de laboriosidad bien protuna por su propio esfuerzo y conbada, don Pedro Arenal hizo su forquistó las alturas por la firmísima voluntad que era una de las características de su existencia.

Noble y generoso, al par que desinteresado y magnánimo, don Pedro Arenal, tuvo amigos, do quiera sentó sus reales.

En ese Central Progreso que fué una de sus haciendas y que pasó más luego a poder de don Laurentino García, invirtió Arenal, con su gran caudal, energías y los años mejores de su inquieta vida.

Se le mejoraba en aquella comarca.

A la que él también, ardientemente, quería.

Para su viuda, doña Felipa Herrera, para sus hijos, para sus sobrinos, nuestros queridos amigos, los Solomón y Arenal, aquí radicados, va nuestro más sentido pésame.

LOS SALUDOS DEL DIA.—Para los Albertos.

Sea el primero que trace mi pluma en esta nota, el que va hasta Villa Canet de Mar, la señorial residencia de Bellamar, de don Alberto Guiteras, prestigiosísima figura de esta sociedad.

El doctor Alberto Schweyer y Hernández, padre político del Secretario de la Presidencia, el poeta Agustín Acosta, que, como su hijo Alberto Schweyer Dewis, se verán hoy objeto de muchos halagos.

Alberto Lovio y Olivera, corresponsal en Matanzas del DIARIO DE LA MARINA, presidente de la Asociación de Corresponsales y Director del Bureau de Prensa del Gobierno Provincial.

Lovio posta, Lovio periodista, Lovio escritor de pluma fecunda y de clara inteligencia, es uno de los valores intelectuales de la hora actual yumurina.

El Comandante Alberto Casas y su hijo el doctor Alberto Casas Albaladejo, para los que como todos los años va un abrazo afectuoso en este día.

Alberto Domenech, Alberto Alfonso, Alberto Riera Gómez, Alberto Guiteras, Alberto Cruz, Alberto Socarrás y Alberto Andraca.

Alberto Urrechaga, hoy bajo el gran pesar que, por la muerte de su señora madre, ha enlutado la Quinta La Panchita, su mansión de las alturas de Bellamar.

Alberto de Ribeaux, a quien deseamos venturas miles.

Y Alberto Tió, ausente en el extranjero.

El pintor Alberto Tarascé que cerró ayer brillantemente su exposición en los salones del Liceo.

Alberto Tapia.

Alberto Molina.

Y Alberto José Alfonso y Oliva, a quien siempre se recuerda con tanto afecto en esta sociedad.

Alberto Lavastida.

Alberto Guiral y Santiuste y Alberto Díaz Pardo.

Tengan todos un feliz día.

Fin de Temporada

SEDAS ESTAMPADAS FRANCESAS

Al comprar recientemente estas maravillosas sedas estampadas—francesas unas y de ilustres firmas norteamericanas otras—hemos pensado también en el Otoño. De ahí que muchos diseños ostenten los fondos oscuros, propios de la estación próxima.

Estas compras afortunadas nos permiten ofrecer a ustedes sedas «pure-dye», que valen $2.75 y $3.00 la vara, al muy atractivo precio de

$1.42

Vean ustedes la vidriera—por Neptuno—que exhibe algunas de estas originales creaciones. Vale la pena verlas. Estamos seguros de que llamarán extraordinariamente su atención.

Cuatro ofertas sensacionales de nuestra venta

"Fin de Temporada"

Seda fría

Una gran colección de esta tela estampada tan bonita y tan práctica. Dibujos nuevos de verano y también de fondos oscuros, para el Otoño.

58 cts. vara

Linolán

Linolanes estampados, en colores firmes, con dibujos y aprestos de holanes de hilo. Muy sugestivos y muy finos.

25 cts. vara

Cortes de Batista

Batistas estampadas indesteñibles. Surtido muy variado y muy nuevo. Preciosas combinaciones.

EL CORTE DE 4 VARAS

69 cts.

Tafetán celanese

La tela que cada día adquiere mayor predicamento. Un surtido fresco, en 60 colores, a elegir.

80 cts. vara

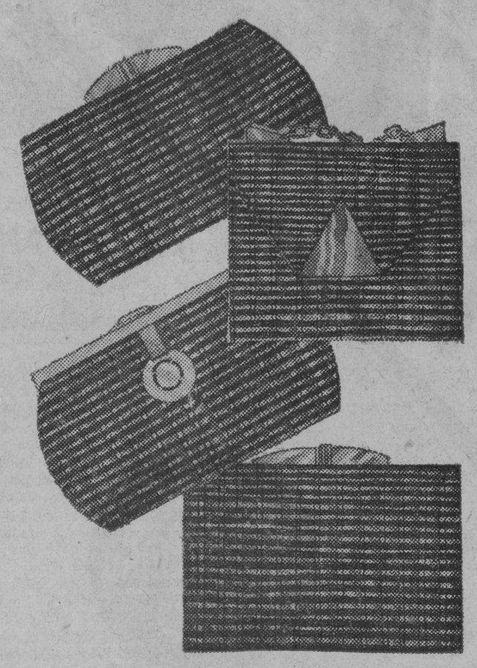

Carteras

Acabamos de recibir una moderna colección de carteras de charol plisado, en más de 20 estilos diferentes, en blanco, en rojo y en los colores de Otoño: prusia, carmelita y negro.

El grabado ilustra algunos estilos. Todas a un solo precio especial:

$1.75

En nuestro «Fin de Temporada» figuran también carteras blancas y de color a estos precios modicísimos:

$0.75, 0.98 y $1.25

Comprar "barato" es pagar por artículos de primera calidad los precios más bajos. En igualdad de calidades nuestros precios son siempre los mejores.

LA FILOSOFÍA

M.E.C.D. 2016

SOCIEDADES ESPAÑOLAS

PARA DAR MAS REALCE A SU EXCURSION A VARADERO, EL CENTRO DE DEPENDIENTES AUMENTA SU PROGRAMA

Aumentan los atractivos para el viaje a Varadero y Cárdenas que efectuará el sábado próximo la Asociación de Dependientes del Comercio por virtud de la excursión que prepara la Sección de Propaganda de la misma La Comisión Organizadora y el Presidente de la Sección, señor Gil, han recibido una atenta invitación de la casa Arrechabala para que la excursión visite en Cárdenas la fábrica que esta firma sostiene, y en la que será ofrecido a los excursionistas un ponche de honor.

Después del almuerzo, que se ha de efectuar en el «San Carlos», los excursionistas se trasladarán a dicha fábrica de Arrechabala.

El club deportivo «Yara» se ha sumado a esta excursión Varadero-Cárdenas, y todos sus integrantes concurrirán uniéndose a ese efecto en el Centro a los clientes de asociados que ya figuran en las listas de adheridos.

Reiteramos que la salida se efectuará a las once de la noche del sábado, rumbo a Varadero, y que de Cárdenas se partirá en dirección a La Habana a las cinco de la tarde del domingo. No estorba, pues, a los hombres de trabajo el tiempo de duración de esa visita a la provincia de Matanzas, ya que el tiempo que en la misma se invierte es el de las últimas horas del sábado y las del domingo, dedicadas todas tradicionalmente al escanso Además, repetimos que sólo $2.00 costar al excursionista el participar de esta oportunidad recreativa.

Se continúa la expedición de boletos en el departamento de la Sección de Propaganda, edificio del Centro.

HASTA MAÑANA SE EXPENDEN TICKETS EN EL C. GALLEGO

Estando para cerrarse definitivamente el despacho de boletos de la grandiosa excursión a Cienfuegos, que saldrá de la Estación Terminal el próximo sábado a las once y medio de noche, se han recibido todavía en la Secretaría de la Sección de Propaganda varias cartas de distintos lugares del interior de la República, unas incluyendo giros para cierto número de pasajes y otras, con franqueo para la contestación inmediata, preguntando si aun llegan a tiempo para enviar los giros.

Estas cartas están fechadas los días 3 y 4 del actual, y ellas son el mejor testimonio del entusiasmo que este gran acontecimiento social, organizado por la Sección de Propaganda del Centro Gallego, que preside don Ceferino Pérez, ha despertado no sólo en la Habana sino también en el interior, sobre todo en los pueblos donde la prestigiosa Sociedad galaica tiene Delegaciones, que son casi todos los de la Isla

Este caso inesperado de tantas peticiones de boletos como vienen del interior a última hora, ha sido detenidamente considerado por la Comisión organizadora, en el sentido de si se debe prescindir de ellos o prorrogar un día más, o sea hasta el jueves, el despacho de boletos, para no privar a esos simpatizadores del placer de tomar parte en la jira más emocionante que hasta ahora se ha celebrado en Cuba. Por fin, ha triunfado este último criterio, es decir, el prorrogar hasta el jueves exclusivamente el despacho de boletos, circunstancia que deben aprovechar también los residentes en la capital que aun no lo tengan.

FIESTAS PROXIMAS

CENTRO DE VENDEDORES COMERCIALES: Homenaje de despedida al señor Benigno Pazos el próximo día 10 a las ocho de la noche en el restaurant «Vista Alegre» situada en San Lázaro y Belascoain

CENTRO GALLEGO: Formidable excursión a la Perla del Sur el próximo día 10, partiendo los excursionistas por la noche de la Estación Terminal.

CENTRO ASTURIANO: Colosal verbena el próximo sábado por la noche en su espléndido palacio, amenizada por las mejores orquestas

CENTRO DE DEPENDIENTES: Excursión social a Cárdenas el sábado, día 10, partiendo los ómnibus en horas de la noche.

CLUB ESPAÑOL DE ALMENDARES: Gran baile el día 11 por la noche en sus propios salones de 17 esquina a 6, amenizado por la orquesta de Frank Emilio y la «Sonora Nacional».

NATURALES DE VEGADEO Y SUS CONTORNOS: Magnífico banquete de confraternidad social el domingo por la tarde en la finca «Bastién» sita en el Vedado.

TERRAZA DEL CARMELO: Animadas las fiestas bailables el domingo por la tarde y por la noche, amenizadas por la orquesta Alfaro y el quinteto de Tomé, antes «Los Barcaleses». Dicha terraza está situada en el paradero de tranvías del Vedado.

SOCIEDAD CURROS ENRIQUEZ. Brillante fiesta bailable el día 12, desde las dos de la tarde hasta las cuatro de la mañana, amenizada por Belisario López, Antonio María Cruz, septeto «Cauto» y Segundo Nacional.

HIJOS DEL AYUNTAMIENTO DE TRABADA: Banquete de confraternidad social el día 11 en los hermosos jardines «La Cotorra» sitos en la Loma de la Cruz, Guanabacoa.

HIJOS DEL AYUNTAMIENTO DE CEDEIRA: Soberbio almuerzo y matinée bailable el próximo domingo, a la una de la tarde en los jardines de «La Polar».

ACTOS PARA HOY

CENTRO ASTURIANO: Continuación de la junta general ordinaria administrativa a las ocho y media de la noche en el palacio social.

VILLAVICIOSA Y COLUNGA: Junta de la Sección de Propagañda por la noche en el Centro Asturiano.

PROGRESO DE LANZOS: Junta general extraordinaria a las ocho y media de la noche en Amistad 118.

HIJOS DEL AYUNTAMIENTO DE PASTORIZA e HIJOS DE GOIRIZ: Junta de Directiva a la hora de costumbre en el Centro Gallego.

UNION BARCALESA: Toma de posesión del Comité de Damas a las 10 de la noche en los salones de la Artística Gallega, sitos en Zulueta número, 46, altos. A continuación será obsequiada la concurrencia con exquisito buffet, y luego se celebrará un animado baile.

SR. SILVERIO MARTINEZ

El próximo sábado, día 10 a las 9 p. m. contraerán matrimonio en la santa iglesia Catedral de la Habana los distinguidos jóvenes señorita Magda Rigali Tofanelli y señor Silverio Martínez Rodríguez, contador de la prestigiosa institución asturiana «Club Ribadesella».

Demás está decir que, por tal motivo se congregarán en dicho lugar las numerosas y selectas amistades con que cuentan los simpáticos novios a que hacemos referencia.

De antemano hacemos votos por que su felicidad sea interminable.

AUMENTO DE INSCRIPCIONES EN LAS «HIJAS DE GALICIA»

En el pasado mes de julio han sido numerosas las inscripciones de nuevas asociadas en «Hijas de Galicia», siendo ello motivo de satisfacción para los componente de la Junta Directiva de tan prestigiosa sociedad, ya que ese notable aumento demuestra las muy merecidas simpatías de que se hace objeto a la misma.

A seiscientas noventa y nueve asciende en total el número de nuevas inscripciones en el pasado mes. Cifra muy elocuente, si nos fijamos en que sólo es justificable gracias a las medidas beneficiosas para la Masa Social que últimamente ha adoptado la actual Junta Directiva, ya que no sólo ha logrado reforzar el Cuerpo Facultativo del Sanatorio «Concepción Arenal», con los eminentes cirujanos doctores Adolfo González y García; José Antonio Clark; Félix E. Porras y Díaz; y otros, si no que también ha conquistado para las asociadas nuevos numerosos servicios entre los que podemos mencionar el de las transfusiones de sangre, completamente gratis para las asociadas

LA SOCIEDAD ESTUDIANTIL «CERVANTES» OFRECERA EN BREVE UN HERMOSO BAILE

Según nos informa el señor Carlos de Toro, activo presidente de la Sección de Fiestas de la Estudiantil Cervantes, el próximo día 15 se celebrará en los salones de dicha institución un recibo bailable en honor de los asociados.

Dicho baile será amenizado por el jazz-band «Happy Happy» de Ulacia, que tantas simpatías cuenta entre el público bailador.

Para entrar en este, que será sin duda simpático acto, tendrán los socios que presentar el último recibo de cuota social, y los no socios, así como las damas, deben preveerse de una invitación en la secretaría general, Zulueta 46, de 9 a 10 de la noche.

LA SOCIEDAD DE CEDEIRA Y SU AGAPE DEL DIA ONCE

La sociedad de instrucción y beneficencia «Hijos del Ayuntamiento de Cedeira» se dispone a celebrar una espléndida fiesta social en honor de todos sus componentes, la cual tendrá efecto el próximo día 11 en los jardines de «La Polar».

La comisión organizadora, integrada por el presidente de Propaganda, señor José Breijo Maide, y por sus compañeros Antonio Mauriz y Manuel Pérez Hevia, no escatiman esfuerzos para que el acto de los de Cedeira constituya un positivo acontecimiento.

En primer término la concurrencia participará de un opiparo almuerzo y luego tendrá efecto una soberbia matinée bailable. Váyanse animando, pues, los asociados en general de «Hijos del Ayuntamiento de Cedeira».

3 DIAS FALTAN PARA LA VERBENA MAGNIFICENTE DEL CENTRO ASTURIANO

La Comisión Organizadora del homenaje al «Monstruo de la Naturaleza», se propone dedicar a éste una semana entera, homenajeando así al Fénix de los Ingenios, al más grande de poeta español. La Sección de Recreo y Adorno del Centro Asturiano deseando cooperar a dicho homenaje con motivo de su tricentenario, dedicará íntegramente al Comité de Festejos la recaudación que por concepto de entrada se obtenga en la noche del próximo sábado, 10 del actual, en la colosal verbena que ofrecerá en los amplios salones del Palacete Astur.

Homenaje al cual prestarán todo su calor y ayuda los dignísimos asociados y asociadas del poderoso Centro Asturiano, conocedores del altruísta fin a que se destinará la recaudación.

El precio de entrada es sumamente limitado. Actuarán cuatro magníficos conjuntos musicales que ofrecerán esa noche lo más variado y moderno de su repertorio.

La noche del próximo sábado, pues, la juventud bailadora tendrá oportunidad de disfrutar de la mejor verbena de la temporada.

GACETILLAS

MODERNO: «LA PIMPINELA ESCARLATA»

Hoy tiene lugar el estreno de la colosal producción Artistas Unidos, en los turnos de tarde y noche, «La Pimpinela Escarlata», de Leslie Howard, Merle Oberon; y la cinta Columbia, «Enemigos íntimos», de Jack Holt, Bela Lugosi, Edmund Love; un cartón-comedia y una Revista Universal. Luneta hasta las 6 y 30 10 centavos, después 15 centavos; niños 10 centavos. Viernes, monumental programa con dos soberbios estrenos, empezando la función desde la 1 y 30. «Contra el Imperio del Crimen», de James Cagney, Margarset Lindsay; y «Bella Adelina», de Irene Dunne. Luneta hasta las 6 y 30 15 centavos; después 20 centavos. niños 10 centavos.

VERDUN: «VIVA LA VIDA»

El mejor programa de la Habana lo presenta la empresa del moderno y ventilado teatro «Verdún», el preferido por todas las familias en los turnos preferentes se estrena la majestuosa super-producción dramática que lleva por título «Viva la Vida», una verdadera película en español con preciosa música, con Conchita Ballesteros y Julio Villarreal, además se pondrá «El Congreso Baila» por Lilian Hervey. Douglas Fairbanks Jr. y selecto reparto de estrellas, revistas, cartones y comedias, los precios serán mayores 10 centavos, niños menores de 10 años 5 centavos por la noche. Mañana, «Viva la Vida y «Muchachas de Uniformes».

EXCURSION JOVELLANISTA

La sección de Propaganda Recreo y Deportes de la «Sociedad Jovellanos llevará a cabo el próximo día 18 la gran excursión terrestre y marítima, que venía organizando para el día 4 de los corrientes y que por causas imprevistas fué suspendida. A las 4 y media del domingo, día 13, saldrán los jovellanistas de su nuevo local social, instalado en la calle de Amistad 154, casi esquina a Monte.

Gran entusiasmo ha despertado entre los jovellanistas esta excursión. Los espléndidos y cómodos ómnibus de la ruta 49, ya contratados, trasladarán a los jovellanistas a Santa Cruz del Norte, en cuyo puerto un hermoso yate esperará el arribo de los excursionistas para trasladarlos a la hermosa playa de Jibacoa.

En el viaje marítimo invertirán los excursionistas 45 minutos, que serán de grata recordación.

LA DIRECTIVA DEL CENTRO CASTELLANO EXTERIORIZA SU SATISFACCION POR EL AUGE Q. ADQUIERE LA COLECTIVIDAD

Con general beneplácito y entre cálidos aplausos, fué recibido por la Directiva del Centro Castellano el notable informe que en dias pasados presentó la Sección de Sanidad que preside el infatigable señor Alfredo Martínez.

No solamente comprendía dicho informe la relación pormenorizada de todos los trabajos que se han realizado en el sanatorio, sino un especial estudio acerca de la labor que ha realizado el eminente doctor Carlos de Valle, cirujano de la Casa de Salud, durante el tiempo que viene prestando sus servicios a los asociados. Y merece la más calurosa felicitación tan notable galeno, puesto que de las cerca de doscientas operaciones que ha practicado en la casa de salud «Santa Teresa de Jesús, no ha tenido una sola defunción, saliendo airoso en cuantas intervenciones tuvo a su cargo. La Junta Directiva, que nunca ha sido remisa en hacer honor a quien honor merece, sintióse altamente satisfecha por la eficaz labor que ha desarrollado el competentísimo doctor Carlos de Valle, prodigándole nutrida ovación al confirmar que también en el Centro Castellano tiene «bandera blanca» el consagrado galeno, y se ha hecho acreedor al agradecimiento y veneración de todos los asociados.

Si bien es verdad que el doctor Carlos de Valle ha cumplido fielmente y con eficiencia su difícil cometido, no es menos cierto que ha tenido en todo tiempo la cooperación más decidida del doctor Gaspar Nodarse, competente Director del Sanatorio, que a sus grandes dotes de médico une la asiduidad, esmero y vigilancia que constituyen para toda Casa de Salud la clave del éxito.

La Junta Directiva, complacida por la labor que han desarrollado estas dos eminencias del cuerpo facultativo: doctor Gaspar Nodarse y doctor Carlos de Valle, acordó felicitarles muy de veras, haciendo votos porque sus éxitos se multipliquen.

FALLECIO UN SOCIO MUY ANTIGUO Y DISTINGUIDO DEL C. DE DEPENDIENTES

En la tarde de ayer recibió cristiana sepultura en la Necrópolis de Colón, el cadáver de don Pedro Arenal y Saiz, hacendado y comerciante de grandes prestigios en la provincia de Matanzas y en esta ciudad de La Habana, socio antiguo y amante de la Asociación de Dependientes del Comercio, personalidad, en fin, que mereció durante su vida fecunda y útil la consideración y el respeto de cuantos fueron sus amigos tuvieron oportunidad de tratarle. Por esto el acto de su entierro, constituyó una verdadera manifestación de duelo colectivo.

Reciban su viuda, doña Felipa Herrera, y sus sobrinos, nuestros estimados amigos Patricio, Gorgonio y Salomón Obregón y Arenal, la expresión de nuestro sentido pésame.

PROXIMO ANIMADO BAILE EN «CURROS ENRIQUEZ»

El día 24 del presente —sábado, y en horas de la noche— tendrá efecto una estupenda fiesta bailable en los salones de «Curros Enríquez», sitos en Santos Suárez y Dolores, Jesús del Monte. Al efecto han sido contratados el septeto Sonora Matancera y la orquesta de Antonio María Cruz, que hará la delicia de los bailadores.

Dicha fiesta, lleva por título «Dulce amanecer», y estamos seguros de que constituirá el acontecimiento bailable de la temporada. Los caballeros pagarán una pequeña cuota. Las damitas tendrán acceso gratis.

CENTRO ASTURIANO DE LA HABANA

(Junta General reglamentaria de presupuestos para el año de 1936.)

De orden del señor Presidente de este Centro Asturiano se anuncia, para conocimiento de los señores socios, que el domingo próximo, día once de este mes de Agosto, se celebrará, en el salón principal del edificio social del Centro, Junta General reglamentaria de presupuestos para el año de 1936.

Esta Junta dará comienzo a las dos y treinta minutos de la tarde, y para penetrar en el local en que se celebre, es requisito indispensable la presentación del recibo que acredite estar al corriente en el pago de la cuota social y el carnet de identificación.

Si la Junta no terminase en esta sesión continuará el Viernes día dieciseis del corriente mes de Agosto, y a partir de esta fecha, todos los Viernes de cada semana hasta su terminación. Estas sesiones darán comienzo a las ocho y treinta minutos de la noche, rigiendo los mismos requisitos para la entrada al local en que se celebren.

Habana. 5 de Agosto de 1935.

MANUEL CALVO GARCIA,
Secretario.

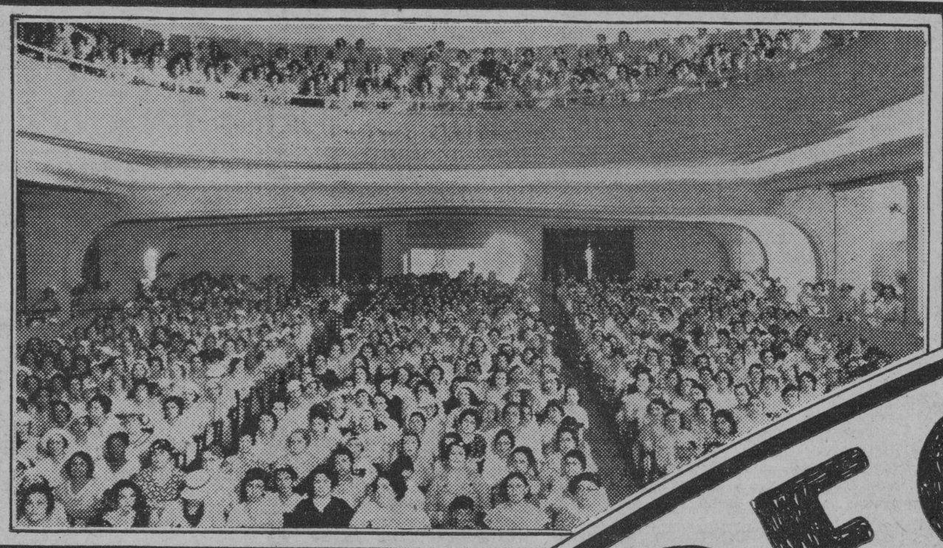

AGRADECEMOS

sinceramente las numerosas cartas, telefonemas y felicitaciones verbales con que nos ha honrado la sociedad habanera, estimulándonos para que continuemos la labor que desarrolló nuestro Departamento de Economía Doméstica a través de las diez sesiones del "Curso de Arte Culinario" que celebradas en el teatro "Principal de la Comedia", finalizaron el día 2 del corriente mes.

Nunca dudamos de la entusiasta acogida con que cada ama de casa habanera calorizaría nuestros empeños, pero no por eso fué menos agradable poder confirmar en la práctica esta creencia. Consignamos con legítimo orgullo que esta labor, emprendida por primera vez en Cuba, culminó en el más definitivo y halagador éxito, como lo evidencia el hecho de que tuvimos que rehusar un crecido número de inscripciones, por no disponer de espacio adonde acomodarlas con el debido confort no obstante lo amplio del local del Teatro "La Comedia".

Elocuente testimonio de ello es la fotografía que insertamos que captó a la concurrencia que asistió a la sesión inaugural de este Curso.

¿Se encontraba Ud., amable lectora, entre las que asiduamente concurrieron a estas sesiones? En ese caso, ¿tuvo la precaución de conservar los interesantes menús que se repartieron a diario, ofreciendo una atractiva variedad de platos deliciosos y detallando sus ingredientes, instrucciones, etc?

Precisamente porque sabemos que un gran número de amas de casa, por uno u otro motivo, no pudieron honrarnos con su asistencia al Curso, es por lo que ofrecemos ahora, a toda señora que lo interese, una colección completa de las recetas de todos lo platos que las Señoritas Instructoras del Departamento de Economía Doméstica prepararon en el escenario del Teatro durante las diez sesiones del Curso de Arte Culinario.

¡PIDALAS HOY MISMO!

COMPAÑIA ELECTRICIDAD HABANA

Cía. Cubana de Electricidad
A las Ordenes del Público

Este interesante folleto fué también distribuido entre las asistentes al Curso.

Tal como reza en su portada, se trata de un mensaje que afecta en todos sentidos a la moderna ama de casa.

Un ejemplar del mismo será entregado conjuntamente con el juego completo de recetas a quien lo solicite, remitiéndosenos el inserto cupón, pidiéndolo telefónicamente al A-7241, Depto. de Economía Doméstica o visitando nuestras oficinas en Monte esquina a Egido.

Cía. Cubana de Electricidad.
Dept. de Economía Doméstica.
Monte Nos. 1 y 3, Habana.

Les ruego me remitan el juego de recetas del Curso de Arte Culinario y el "Mensaje a las Amas de Casa".

Sra._____

Dirección:_____

M.E.C.D. 2016

Creolina PEARSON

DESINFECTANTE MUNDIAL
MEDICINAL

(Marca registrada en todos los países.)

La CREOLINA-PEARSON es la única legítima CREOLINA de fama universal. Es el mejor desinfectante conocido. Recomendada por todos los grandes higienistas del mundo. Antiséptica y purificadora del aire. NO VENENOSA NI CORROSIVA

Desconfíese de las imitaciones y de la usurpación de la palabra CREOLINA para distinguir productos IRRITANTES y CAUSTICOS. POR SU ALTA CONCENTRACION, son suficientes cuatro cucharaditas en un litro de agua para fregar y lavar los cubos, paredes de oficinas, hospitales, escuelas etc. PARA CUALQUIER USO PROFILACTICO.

RESULTA MAS BARATA QUE LAS FALSIFICACIONES NOCIVAS Y SIN EFICACIA.

Unicos fabricantes WILLIAM PEARSON, LIMITED LONDRES, Inglaterra
Representantes exclusivos en Cuba CARLOS BACARISSE & CIA., S. A.
Tacón 6-A. Tel. M-7678, HABANA

Distribuidores a farmacias etc.
Droguería Galbán, Lobo & Cía.
San Ignacio 32, Tel. A-1186. HABANA

De venta en la Ferretería «Monserrate»
Pdte. Zayas 118, Tel. M-2487

PIDASE SIEMPRE «CREOLINA-PEARSON».

AVISO: Se llevará ante los tribunales de justicia a toda persona o entidad que emplee la palabra CREOLINA para distinguir sus productos.

CRONICA HABANERA

(Continuación de la Pág. SIETE)

TEATRO CAMPOAMOR

Ayer fué día de gran animación en el simpático «Campoamor» con motivo de ser día de estreno.

Correspondió éste, a la magnífica producción «Motín en alta mar», drama de interesante argumento que interpretan Ralph Bellamy, Ann Sothern y John Buckler.

El viernes próximo, nuevamente día de moda, se estrenará la superproducción cantada y hablada en español «El alma del bandoneón», por la Reina del Tango, Libertad Lamarque, y «La mujer ama el peligro», bella cinta de Mona Barrie y Gilbert Roland.

Entre las damas que asistieron ayer, se encontraba este grupo distinguido:

La Marquesa de Villalta.

Gloria Ariosa de Almagro, María Teresa Demestre de Armenteros, Alicia Nadal de Menocal. Margarita Vassallo de Bilbao, Raquel Montoulieu de Sánchez Batista.

Mariana Seva de Menocal.

Delia Martínez Díaz de Suárez, Amparo Chacón de Herrera Sotolongo, Amelia Alvarez de Morejón, Amelia Morejón de López Miranda, Nena Bascaus Viuda de Portillo, Margarita Scull de Alvarez, Estela Díaz Cruz, Matilde Portela.

Lolita Rams viuda de Gaye.

Esperancita de Cárdenas de Suárez.

Carmelo Alió de López Nena Sólis de Serra, María Luisa Alvarez de Rodríguez Alonso, Jacinta Torres de Salazar, Isabel Sivia de Roger, Cuca Saaverio.

Carmen Martínez Pedro de Gamba.

María Esperanza Montalvo de Lobo.

Matilde Sánchez Montoulieu de Sorzano.

Petite Snard de Pina, Betty Paz de Posada, Raquel Sánchez Montoulieu de Hevia, Loreto Dorrbecker de Molina, Matilde Dorrbecker de Pérez, Carmen Teresa Santos de Muñoz.

Angela Herminia Armiñán de Pedroso.

Nena Aranda de Echevarría.

Daisy Curbelo de Recio, Beatriz Alonso de Arnoldson, Amparito Alvarez Agüero de Cuesta, Barbarita Hidalgo Gato de Hernández, Graziella Jiménez, Zoila Noroña de Reyes, Hilda de León de Entenza.

Bebita Miyares de Juncadella.

Carmen Cerra de Fernández Villasuso.

Hortensia Maragliiano de Franchi Alfaro, Consuelo Alvarez Cerice de Arango, María Luisa Arango de Escobar, Margarita Mendoza de Miyares, Lidia Dotres de Blez, Berta Alonso de Alvarez Morales.

Y Louise Olivier de Tabarani, la conocida modista.

Señoritas:

Alicia, Conchita y Lydia Menocal, Cristina y María Kinde'án, Elena Franca, Lydia Lombard, Ena Bermúdez, María Antonia de Cárdenas.

Gina Arango.

Madeline Menocal.

Lillian Gómez Mena, Yolanda Lima, Gilda Morales, Margarita Madrazo, María Luisa Bilbao, Carmen Luisa y Marietta Aenlle, Elvira de la Campa.

Madeleina Gaye.

Daisy Gutiérrez Rams.

Renée Triay.

Alicia Herrera, Teresita R'onda, Marta Michelena, Mercy y Margot Poblet, Leopoldina de la Campa, María Luisita Kohly, Silvia López Miranda.

Delia Margarita Suárez.

Cuca Moré.

Josefina y Hortensia Knight.

Ofelia López Gobel, Esperanza Núñez de Villavicencio, Rosa y Carmen Silva, Carmelina, Alicia y Luisa Madrigal, Estela Novoa, Graziella Martínez Alvarez.

Ninina de los Reyes.

Carmelina Muñoz.

Lucila y Adolfina Morales, Carmen Gutiérrez, Julia Martínez, Raisy y Eloísa Cañizares, Lydia y Celita Rayneri, Berta Albarrán, Graziella Luaces.

BAILE.—La Asociación de Antiguas Alumnas del Colegio «María Corominas», anuncia la celebración de un gran baile.

Tendrá lugar esta simpática fiesta, que revestirá gran lucimiento, en el espléndido roof garden del Hotel «Plaza».

Dará comienzo a las nueve.

Y se prolongará hasta las tres de la madrugada, con el concurso de la orquesta «Don Raymat» y del septeto «Jóvenes del Cayo».

LA BODA DE ESTA NOCHE. Con carácter íntimo se celebrará esta noche en la Iglesia Parroquial del Vedado, la boda de la bellísima señorita Mirta Barceló y Muñoz con el correcto y estimado joven José M. Suárez Cordovés.

Esta simpática ceremonia, por la que unirá sus destinos tan feliz pareja, está señalada para las nueve y media.

Mañana la reseñaremos.

FUNCION HOMENAJE.—En la noche de hoy, a las nueve y media, se celebrará en el Teatro «Principal de la Comedia», un gran función homenaje al conocido y notable compositor mexicano Manuel Rivera Baz.

El programa dividido en dos partes, contiene cuarenta números en el que tomarán parte los elementos artísticos más escogidos de la Habana.

Irene Agramonte, Tomasita Núñez, José Artecona, Clarisse y Christian; Margot Díaz Quibus; Gilda García; Vicente García Armenteros; Pepito Guiu de Llerena; Gloria Jordán; Raquel Lanz; Luis Rodríguez Molina; Panchito Naya; Armandito Pérez; Caridad Suárez; Isis and Tex; Margot Villegas y Dulce María Verdes.

Actuará la Orquesta de los Hermanos Le-Batard.

Y se presentará una orquesta de cuarenta profesores bajo la dirección del homenajeado.

CASINO ESPAÑOL.—El domingo próximo, en su simpático balneario de la Playa de Marianao, ofrecerá el Casino Español un té bailable de cinco y media a nueve p. m..

Fiesta de socios en la que reinará la alegría del baile, amenizado por la Orquesta Happy-Happy, tan celebrada.

Para el día 24 el Comité de Playa organiza un gran baile en el que tocará la orquesta «Havana Casino».

HONRAS FUNEBRES.—Hoy, miércoles, a las nueve de la mañana, se celebrarán solemnes honras fúnebres en la iglesia del Carmen, en sufragio del alma de la respetable señora doña Bárbara Pérez viuda de Mon.

Al piadoso acto invitan sus hijas Amada Mon de Juliachs y Eugenia Mon de Mariño.

DAMAS ISABELINAS.—El segundo concierto de las Damas Isabelinas, a beneficio de la humanitaria institución, está señalado para el miércoles próximo en la Arena Cristal.

Toma parte la Orquesta Filarmónica de la Habana, bajo la batuta del maestro Amadeo Roldán y como solista el notable pianista Pablo Miquel.

El programa es interesantísimo.

Y las localidades, a precios populares.

TEATRO NACIONAL.—«El más grande hombre», cinta de interesante argumento, se estrena hoy en el aristocrático y siempre favorecido Teatro Nacional.

Trátase de una película fiel reproducción de la más famosa novela de Alice Hegan Rice, conocida escritora americana.

En esta film hace su debut Paulina Lord, gran estrella, con la que Colaboran Zazu Pitts y W. C. Fields.

Un gran lleno habrá hoy en el Nacional.

DE PASO.—Por breves horas, estuvieron el domingo en nuestra capital, de paso para Sur América, el joven ingeniero peruano Rodrigo Lora Vega y su bella esposa Yolanda St. Paulet, hija de los Marqueses de St. Paulet.

La señora St. Paulet de Lora Vega es nieta de una dama cubana residente en París desde hace años, Ana Jemot de Reygondaud Villebeardet.

Los esposos Lora Vega durante el corto tiempo que permanecieron en la Habana, fueron congratulados por sus familiares, quienes les ofrecieron un almuerzo en el Habana Yacht Club, siendo comensales:

Las señoras María Teresa de la Cova de Lay; Silvia López Lay de Larcada; Anita Figueroa de Jemot; las señoritas Ana Luisa López Lay; Renée Cabrera; María Luisa Lay y Carmen Rosa Larcada y los señores Felipe Lay; Luis A. Jemot y Lorenzo Daniel.

LOS CONDES DE COVADONGA.—No embarcarán hoy, como habíamos anunciado, los Condes de Covadonga.

El joven y distinguido matrimonio ha aplazado su viaje por haber proyectado varias visitas a diferentes poblaciones del interior de la isla, que el ex Príncipe de Asturias tiene interés en conocer.

A fines de semana, probablemente, saldrán para Santiago de Cuba en avión, donde pasarán unos días.

OPERADA.—En la quinta «Covadonga» fué sometida ayer a la operación de apendicitis, la bella señorita Georgina Pelegrín, hija adorada del conocido hacendado Pedro Pelegrín, tan estimado en esta casa.

Dicha operación fué practicada con éxito magnífico por el doctor Valle, talentoso cirujano.

Un pronto restablecimiento le deseamos a la señorita Pelegrín.

PESAME.—Se lo enviamos muy sentido, al respetable matrimonio Francisco Limonta y Agueda Tamayo, los pobres padres del infortunado joven Juan Francisco Limonta, que tan trágicamente perdiera la vida el domingo último.

La muerte del joven Limonta ha sido hondamente sentida por todos los que lo conocieron, ya que se trataba de una persona cuyas dotes de caballerosidad y corrección le habían captado muchos afectos y simpatías.

Su sepelio se verificó el lunes con la asistencia de sus numerosos amigos y compañeros de trabajo.

Descanse en paz.

APERTURA DE UNA EXPOSICION.—Modernage, compañía de arte y decoración, inaugurará mañana jueves, a las seis de la tarde, en la casa del Paseo del Prado número 78, una exposición interesantísima de objetos de arte, muebles...

Agradecidos a la invitación.

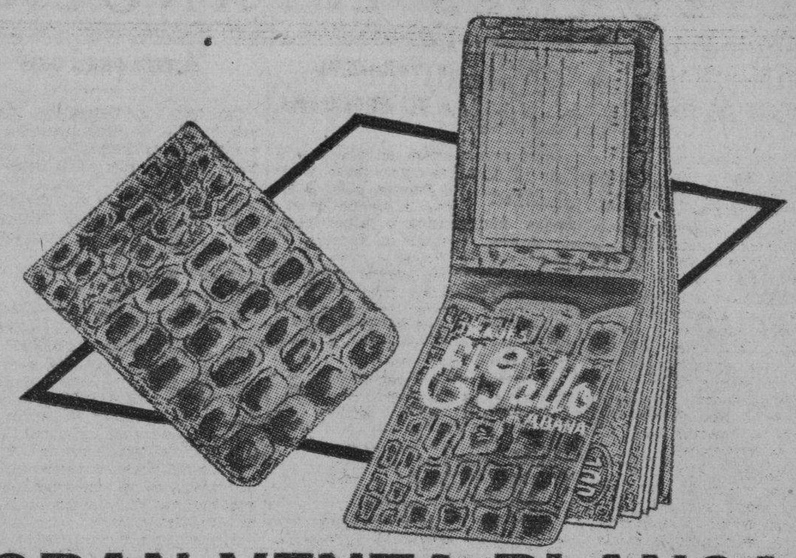

GRAN VENTA BLANCA

-- LA OPORTUNIDAD QUE UD. ESPERABA --

DRASTICAS REBAJAS EN TODOS LOS ESTILOS DE VERANO

DURANTE ESTA VENTA EXCEPCIONAL, OBSEQUIAMOS CON UNA FINISIMA BILLETERA DE PIEL, A TODO COMPRADOR DE UN

TRAJE BLANCO

El Gallo

——LA MAYOR FABRICA DE TRAJES DE CUBA——
MONTE 205-7-9.

SUCURSALES: MONTE 269. MANZANA DE GOMEZ
CIENFUEGOS, CAMAGUEY Y SANTIAGO DE CUBA.

DDESDE EL PROXIMO SABADO, DIA 10, LOS TRAJES «EL GALLO» ESTARAN DE VENTA EN EL DEPARTAMENTO DE CABALEROS DE

"LOS PRECIOS FIJOS" -- por Reina --

Viboreñas

UN RECIBO.—Hace algunos días celebró su santo la linda tiguina Elena González Benítez, teniendo efecto en su residencia un animadísimo recibo, del que no pude dar cuenta dado el número de notas que antes había recibido, y todas para publicar en el más riguroso orden fechas, pues las «notas-fiambres» son impropias de una buena información social al día, siendo esto el motivo que algunas veces tengo para desechar as que fuera de tiempo recibo.

Hoy sé presenta una oportunidad, que no dejo pasar, de referirme a la reunión, no fué recibo según se me advierte, efectuada en la tarde del lunes en el hogar de mi bella amiga Elena, fecha en la que celebraba su cumpleaños, y fué sorprendida con la presencia de un grupo de sus compañeras de estudios artísticos, que fueron a saludarla con el afecto que se merece y siempre le han demostrado.

De esa reunión hame dado cuenta una de las tiguinas que en ella tomaron parte, y dícenme que la señorita Anitica Gómez cantó con mucha gracia varios pregones; que Zoila Villa recitó varias poesías del inolvidable poeta Sánchez Galarraga; que las bellas hermanas De la y Lola Ríos, mandolina y guitarra, se hicieron aplaudir en varias obras que interpretaron con gran maestría, y que la festejada Elena, como la más excelente acompañante al piano, acompañó a la señorita Gómez.

Así—continúa mi «secretaria»—pasáronse veloces las horas, hasta después de las ocho de la noche, en que todas al retirarse dieron muchos besos a Elena, acompañados de cariñosas felicitaciones.

Allí estaban, Irma e Inés Molina; Hortensia y Evelina González; Raquel y Olga Pérez; Caridad y Eulalia Medina; Ernestina Clerch; Bertha y América López; Aida Hernández; Piedad Arjona; Ida Pina; Martina Guerra; Celia Román; Bebita Roca; María Teresa Grimout; Carmen Hart; Eva Hevia; Sira Moya.

Para Elena, con la excusa que le dejo expuesta, es ahora, y oportunamente dedicada mi más expresiva felicitación, deseándole muchos y dichosos simos años de venturosa vida.

HERMOSA FIESTA ESCOLAR.—Con los datos que de ella he recibido, puedo decir que la celebrada en el Colegio Academia del joven y acreditado profesor estimado amigo Guillermo Rodríguez Lavín, 10 de Octubre y Carmen, congregó en sus salones a numerosas y distinguidas familias, que presenciaron la entrega de premios y títulos a sus alumnos.

Abrió el acto el Director Rodríguez Lavín, quien con sentidas frases felicitó a los alumnos que tras un brillante año escolar han merecido ser premiados, dirigiéndose también a los que han terminado sus estudios, de los que espera no olviden a sus profesores, que siempre tendrán de ellos sus mejores recuerdos, ya que supieron aprovechar sus afanes y desvelos, por ellos tan bien aprovechados un año tras otro, hasta adquirir sus títulos.

Entre los alumnos premiados, los que más se distinguieron fueron:

Con varias medallas y Diploma de Honor, en aplicación y conducta, José Fraginals y Montes de Oca; Héctor Fraginals y Montes de Oca; Jesús Martínez, medalla y diploma; Manuel Gómez Varela, diploma, por aplicación; Alberto Sánchez, id. id.

Alumnos titulados de la Academia:

De Teneduría de Libros, señorita Carmelina Rivero Rodríguez y Julio Retana Amador. Títulos con nota de Sobresaliente.

De Mecanografía, Rolando Reyes Bretos, título y nota de Sobresaliente.

Señorita Argentina Ruga, en Ortografía.

Policarpo Portal y Oscar Vega, Aritmética.

Oscar Vega, en Inglés.

Los alumnos del Cuadro de Declamación del plantel, que tuvieron a su cargo el programa que dí a conocer, desempeñaron los números a su cargo con gran propiedad, teniendo que repetir los esqueches «Nubes y Flores» y «El Angel y el Niño», tomando parte Carmelina Rivero y Bienvenida Hernández, y María Teresa Rodríguez y el niño Rodolfo Fraginals, distinguiéndose en las poesías y discurso el alumno Héctor Fraginals, así como María Teresa Rodríguez en el monólogo «Desobediencia y castigo».

La magnífica Banda de Música de la Casa de Beneficencia y Maternidad amenizó el acto con un selecto programa, llegando al local del plantel desde la calle de San Mariano, interpretando una marcha, y seguida de un numerosísimo público.

Una vez más expresivamente felicito al laborioso amigo Guillermo, el que desde muy corta edad demostró sus grandes dotes para la enseñanza, la que practica como un verdadero sacerdocio, felicitación extensiva a su hermosa hermana Alicia, que tan admirablemente con él comparte sus labores, y a los demás profesores de su gran Academia.

NUEVO CRISTIANO.—Lo es un gracioso nietecito de mi distinguida amiga la señora Joaquina Castañé de Llao, e hijo de los jóvenes esposos señora Matilde Rubiera y señor Juan Llao Castañé.

Apadrinado por su tío el señor Miguel Llao, residente en Puerto Rico, fué representado por su hermano «Chicho», siendo la madrina su abuelita materna la respetable dama Concha Feito viuda de Rubiera, imponiéndosele los nombres de Juan Luis Raúl.

En la ceremonia ofició el Rvdo. Padre Dr. Belarmino García Feito, Párroco de Marianao, unido a ambas familias por lazos de cercano parentesco.

Larga y muy dichosa vida deseo al nuevo cristianito, con mi enhorabuena a sus amantes padres y padrinos.

CASINO DE SANTOS SUAREZ.—Con gran animación ha venido organizando el baile de mañana la Directiva que preside el caballeroso presidente y querido amigo Angelito Gutiérrez con sus compañeros de la Comisión de Prensa y Propaganda, fiesta que será un homenaje a la Música Vernácula.

Dicha Comisión ha extendido incontables invitaciones familiares, por lo que sus salones han de verse muy concurridos.

El programa está a cargo de dos buenos conjuntos musicales, y empezará a las nueve de la noche, hasta las tres de la madrugada.

Acuso recibo a la atenta invitación remitida.

RESTABLECIDA.—Después de haber permanecido unos días recogida en su residencia, a causa de una fuerte afección grippal, se encuentra ya disfrutando de perfecta salud la estimada dama Adela Gómez Mesa, amante esposa del buen amigo señor Andrés Lavín Gallardo.

De ellos tengo encargo de dar las gracias a sus amistades, por lo mucho que por su salud se han interesado.

Los complazco y dedico mi enhorabuena a tan apreciable señora.

ERNESTO SMITH.—Tan querido amigo y convecino, empresario del teatro «Encanto», encárgame haga constar su agradecimiento a sus numerosas relaciones sociales, junto con su joven esposa Sarita García, lo mismo que a sus compañeros, por las constantes demostraciones de afecto y felicitaciones que está recibiendo, por haber salido ileso en el lamentable suceso de la noche del domingo pasado.

Vése, como se podrá comprender, impedido de hacerlo personalmente, y mucho menos contestar las numerosas cartas y telégramas que ha recibido hasta el presente, y por mi conducto hace constar a todos su eterno agradecimiento.

Queda complacido tan querido amigo.

Urbano del CASTILLO

así como el filtro purifica el agua

EL JARABE DE RABANO YODADO DE GRIMAULT Y CIA

purificará vuestra sangre, quitándole todas las impurezas que contiene.

Evitará a vuestros hijos las varias **erupciones del cútis, de la cabeza y del rostro.**

Es soberano en:

EL RAQUITISMO
EL LINFATISMO

Siempre bien tolerado, es el

DEPURATIVO IDEAL DE LOS NIÑOS Y DE LOS ADULTOS

De venta en todas las Farmacias

Estado del Tiempo

Nota del mediodía del martes:

Persiste el tiempo bueno, con débiles altas presiones en el Golfo de México y en el Atlántico, al sur y este de las Bermudas. En el mar Caribe el barómetro está ligeramente bajo y el tiempo en general es bueno.

Pronóstico para hoy miércoles:

Buen tiempo. Calmas y vientos flojos a moderados variables. Turbonadas.

Observatorio Nacional.

Ungüento Cadum

Para el Eczema

Los que han sufrido de esta terrible enfermedad y se han estado rascando por años, consiguen el sueño y el descanso poco después de haber aplicado el Ungüento Cadum. Ha probado ser un gran alivio para millares de personas que durante años han estado sufriendo de eczema, acne (barros), granos, furúnculos, úlceras, erupciones, urticarias, ronchas, almorranas, comezón, sarna, heridas, arañazos, cortaduras, lastimaduras, ásperos, postemillas, escaldaduras, sarpullido, quemaduras, costra, magulladuras etc.

HAGASE FUERTE
y Sana Con Leche Malteada de Horlick

le pura y rica leche, trigo y cebada.

Los convalecientes y ancianos cuyos estómagos delicados no pueden asimilar los alimentos, rapidamente recobran la vitalidad y energía con

Leche Malteada de HORLICK

Recomendada por los médicos para las madres lactantes y para los nenes. En farmacias y almacenes de víveres.

"Regularice sus intestinos"

—le dirá su propio médico

"y verá usted cuantas molestias se evita—y qué bien se siente."

"La verdad lisa y llana"—le dirá francamente su propio médico de familia—"es que mucha gente se siente desganada, sin energías, indispuesta con frecuencia, vencida, porque tiene los intestinos sucios." Ni más ni menos. De ésto proviene la mayoría de los males, a veces graves.

Y lo peor es que muchas veces, creyendo conseguir la limpieza tan necesaria, hay quien recurre a purgantes drásticos, no sospechando que les perjudican las delicadas mucosas intestinales—¡empeorando el mal en vez de corregirlo! En cambio, las Píldoras de Brandreth, siendo puramente vegetales, son de acción suave, pero completa. Obran solamente sobre el intestino grueso. No interrumpen la digestión.

Miles y miles, en todas partes del mundo, toman las famosas Píldoras de Brandreth regularmente, porque saben que al mantener la regularidad intestinal ayudan su bienestar físico: consiguen despejo mental, disposición vigorosa y optimista, vista límpida, piel tersa. Y las Píldoras de Brandreth son realmente un auxiliar de confianza. Recuerde que son puramente vegetales. Más suaves que purgantes: y más eficaces que laxantes. No demore en tomarlas. Pídalas en las buenas farmacias—y no admita sustitutos.

SANATORIO
PARA
ENFERMEDADES NERVIOSAS Y MENTALES
DEL
DR. ARMANDO DE CORDOVA
Profesor de Enfermedades nerviosas y mentales de la Universidad Nacional

En una extensión de una caballería de tierra, con frondosa arboleda y jardines, donde los pacientes pueden hacer vida al aire libre. Arroyo Arenas. — Kilómetro 17 de la Carretera Central. Teléfono número 26.

Consultas en la Habana: Industria 122 esq. a San Miguel. Lunes, miércoles y viernes, de 3 a 5 y en el Sanatorio por la mañana.—Teléfono: A-6574.

LIQUIDACION DE JAULAS
inmenso surtido en colores muy atractivos. véalas muy baratas.
Ferretería OLAVARRIETA
Neptuno 106, entre Campanario y Perseverancia.
A-9480, LLA LLAVE

Penosa situación de una dama pensionada por el Retiro Civil

La señora Manuela López, que reside en Pozos Dulces número 7, en esta capital, nos escribe en su calidad de pensionada del Retiro Civil para rogarnos demos a conocer la situación precaria que en el orden económico atraviesan todos los componentes de esa clase, a quienes el actual gobierno adeuda ya las pensiones de dos meses, aparte de las diecinueve mensualidades que no llegaron a abonarles otros gobiernos.

Y finaliza dicha señora diciendo que si a los empleados públicos y otros pensionados se les paga puntualmente, no considera equitativo que a ellos se les tenga afrontando las más abrumadoras vicisitudes.

DE VIAJE.—Han embarcado anteayer, en viaje de recreo, para los Estados Unidos, el doctor Gustavo Castellanos y sus sobrinos, los conocidos jóvenes René Silvio Castellanos y Raúl Castellanos.

Una grata estancia les deseamos.

EN LA IGLESIA DEL CARMEN.—Tuvo efecto el sábado último a las nueve y media de la noche, en la Iglesia de Nuestra Señora del Carmen, la boda de la graciosa señorita Fara González Montoro con el señor José R. Valdés Prado y Matilla.

Fueron padrinos del acto, la señora María Matilla de Valdés Prado y el señor Aurelio González, padre de la gentil Fara.

Los testigos:

Por ella, los doctores Rafael Pola Montoro, Manuel Montoro y González y Joaquín Corbera la doctora Justa Sigler y el señor Segundo Pola Gutiérrez.

Por él, los doctores Ricardo Núñez Portuondo, José F. Castellanos, Carlos Bustamante y Sánchez y César Sotolongo y Alvarez y el señor José Rodríguez Bruguera.

El ramo que lució la novia durante la ceremonia, era confección de «El Clavel», el siempre renombrado jardín de los Hermanos Armand.

La boda notarial tuvo lugar el viernes a las siete de la tarde en la residencia de la novia ante el doctor Humberto Mederos, siendo testigos los señores José Díaz Torres, Manuel Plata Prado y José Rodríguez Bruguera y el doctor Víctor Hernández Miyares

CIRCULO MILITAR.—Muchos son los reparativos que se vienen haciendo en el Círculo Militar y Naval de la Playa de Marianao, par la fiesta que allí tendrá efecto el sábado próximo.

Será en honor del grupo de remeros, que representando al Círculo Militar y Naval, tomaron parte en las regatas nacionales de remos efectuadas en Varadero.

La Orquesta de los Hermanos Palau y dos septetos, tendrán a su cargo el programa bailable.

Se ha combinado un exquisito y variado menú, a precios reducidos, pudiendo reservarse las mesas por los Telfs. FO-7767 y FO-7124.

Luis de POSADA.

El fondo para los jubilados civiles está en precario

El déficit para el pago de Julio llegará a la suma de $60,000. Pagos dispuestos

Para conocimiento de nuestros compañeros de la Federación Nacional de Jubilados y Pensionados del Retiro Civil, consignamos a continuación el estado de los fondos de nuestro Retiro y los pagos que se han ordenado realizar.

Hoy se ha ordenado la transferencia a los fondos del Retiro Civil y las siguientes sumas por recaudación de Julio:

$50.998.65, 5 por ciento descuento a los empleados.

$50.998.55, 5 por ciento auxilio del Estado.

$8.061.39, Fondos Especiales.

$8.061.39, Auxilio del Estado.

Total, $118.119.88.

Como ya existía cantidad en caja por pagos a los catedráticos para liquidar mayo a Santa Clara mañana saldrá la orden para Intervención, que se había demorado por omisión de documentos de aquella Pagaduría y se están cursando las órdenes para el pago de mayo también de Camagüey y Oriente, que saldrá en esta semana; como para estas dos provincias precisan $16.000.00 y han de tomarse en seguida de los $118.000.00 en caja, sólo quedará un remanente de pesos 102.000 para comenzar el pago de junio, cantidad que se acrecentará durante el presente mes a $130.000.00 con lo que falta por ingresar de las Pagadurías de Provincias y Municipios. De modo que el déficit habrá de alcanzar en junio la respetable cantidad de $6.000.00 pues los egresos de dicho mes girarán alrededor de pesos 190.000.00. Puede apreciarse a simple vista la magnitud del perjuicio que al fondo ha originado la inexplicable conducta del Consejo de Estado al no aprobar los ingresos que por la Ley Edreira se solicitaban.

Camilo G. Sierra, presidente.

ORGANIZAN EN PINAR DEL RIO EL PRIMER CONGRESO NACIONAL DE AGRICULTURA

Con entusiasmo se organiza el Primer Congreso Agrícola Nacional, formándose en todas las provincias las comisiones necesarias para el mejor éxito del mismo. Pinar del Río, por ejemplo con el concurso del Gobernador, doctor Navarro, y del Inspector Provincial, Ing. Fernando Agete, se están dado los últimos toques para que el acto provincial sea un éxito.

Para conseguir esa finalidad los organizadores se entrevistan a diario con las personas interesadas en el Congreso, esperando, por tanto, un éxito lisonjero.

UN MENOR FUGADO DEL COLEGIO

La señora América Veitia Pérez, vecina de Perseverancia número 38 dió cuenta a la Policía la desaparición de su hijo Aurelio P. Veitia, de 12 años de edad.

Manifestó que su hijo se encontraba a pupilo en el colegio «Mimo», situado en Concordia número 16, de donde se fugó de manera misteriosa, sin que el director de dicho plantel, señor Pablo Mimo, se lo manifestara.

LA ZARZUELA
Son muchas las ventajas que se obtienen, comprando en esta casa.
Toallas muy grandes de felpa a 40 centavos.
Sabanas baño, felpa doble 78 cts.
Toallas chicas 06 centavos.
NEPTUNO y CAMPANARIO
TELEFONO A-7604

Busto desarrollado y reconstituído con las saludables y reconstituyentes:
PILDORAS ORIENTALES
Solicite gratis hoy el folleto descriptivo, se lo enviamos bajo sobre sin membrete. Diríjase a P. ORIENTALES. Apartado 1244.—Habana.

Los Músculos
-- estropeados por el ejercicio y por el trabajo -- agradecen el profundo alivio y elasticidad que les trae PENETRO -- el Bálsamo Penetrante.
PENETRO es indispensable para atletas y deportistas y no debe faltar en ningún hogar.
Nada penetra como
PENETRO

OJO—Guarde las cubiertas vacías de PENETRO y de las Creaciones de Belleza BLANCO Y NEGRO si desea participar en los premios de $1200.00 ORO que Plough ofrece este año SIN CONCURSO. Para más detalles, infórmese en las farmacias o diríjase a Plough, Box 377, Memphis, Tenn., U. S. A.

M.E.C.D. 2016

LA CONFERENCIA DE BRUSELAS ES CONTRARIA AL "PLAN CHADBOURNE" POR CONSIDERAR QUE ES INEFICAZ

La Asociación de Industriales es contraria a que se modifique la Ley del Timbre, juzgándolo lesivo

Estima que en vez de obstaculizar al comercio y a las industrias se les deben dar facilidades. Pide, además, que se exima de tributar a varias instituciones constructivas

TEMARIO COMERCIAL

(Por DIEGO BOADA)

PRESILLAS EN EL SUELO

CUENTAN que el fundador de la Banca Arnús, de Barcelona, se fijó en un empleado que recogía los alfileres caídos al suelo, y creyéndole poseedor de cualidades especiales, lo estudió y protegió, resultando ser uno de sus mejores asociados.

El cambio, hay quien se ríe del empleado que tal hace y se rebela contra el jefe que lo dispone.

Como tercer término del contraste, recordemos a un amigo (ya fallecido) comerciante de fama y apreciable fortuna, cuya norma era «llevarse algo de todas partes» y con la mayor naturalidad tomaba un lápiz, una caja de fósforos o una dirección comercial por si pudiera serle útil en algún caso. Esto lo hacía donde quiera que entraba y no era cleptomanía, porque en la intimidad lo explicaba como «una norma personal».

¿Debe recogerse la presilla en el suelo, aprovecharse el interior de los sobres usados para hacer notas, afilar los lápices hasta lo último?

No vacilamos en contestar afirmativamente, por la sencilla razón de que las presillas no se fabrican para ser tiradas al suelo y mientras no estén oxidadas ni retorcidas pueden servir más de una vez; para cálculos momentáneos y notas interiores, sirve todo pedazo de papel limpio; los lápices escriben mientras pueden ser sujetados con los dedos.

Pero también afirmamos que en la tienda, en la oficina, en la vidriera, en cada taller y fábrica, debe haber lo necesario para trabajar con perfección y comodidad, sin escatimar herramientas, útiles, enseres y accesorios, adquiriéndolo todo de la mejor clase posible y procurando que tenga buen aspecto y sea del agrado de quienes hayan de utilizarlo.

Es frecuente confundir la economía con la mezquindad rayana en la sordidez. Gastar lo necesario, no adquirir lo supérfluo y obtener el máximum de rendimiento de todos los elementos del negocio, son las bases razonables e inalterables del buen industrial y comerciante.

Un hombre que fué capaz de hacer un capital importante con su propio esfuerzo, solía decir que lo justo era «gastar y no botar». Creemos que la frase es apreciable. Gastar, significa invertir en todo cuanto se necesita y requiere una previa consideración acerca de la necesidad de adquirirlo; botar es permitir que se vaya el dinero en cosas inútiles, sobrantes o desproporcionadas en su costo y pasar por alto los derroches y las filtraciones viciosas, entre las cuales pueden citarse las presillas en el suelo.

La fábrica y el taller necesitan varios requisitos de orden sutil, capaces de influir en la mejora del trabajo, aun cuando entre nosotros no son tenidos en cuenta. Los detallaremos en próximo tema.

La oficina requiere espacio, luz, temperatura adecuada, silencio, orden y tener a mano, en cantidad suficiente, todo el material adecuado para trabajar aprovechando el tiempo.

Los establecimientos que ha de frecuentar el público, exigen uno de los aspectos de la competencia más interesante; la buena presentación, el ambiente atractivo, hasta el lujo bien calculado para que el cliente se sienta cómodo, satisfecho, tranquilo y así disponga su ánimo para la adquisición de lo que busca y de algo más que el comerciante hábil venderá siempre, aun cuando el cliente no lo busque, si sabe hacerlo.

La «Asociación Nacional de Industriales» se ha dirigido al Honorable Presidente de la República pidiéndole lo que expresa en el escrito cuya parte esencial insertamos a coninuación:

«Conocemos por la Prensa periódica de esta capital, que existe el propósito de llevar ante el Consejo de Secretarios un proyecto de Ley por el cual se modifica la vigente legislación conocida con el nombre del Timbre.

Aprovechamos gustosos esta oportunidad, a fin de hacer llegar a usted y a los señores que integran el referido Consejo, las aspiraciones de las entidades cooperativas que representan en Cuba los intereses de la agricultura, la industria y el comercio, las cuales vienen contribuyendo por concepto de dicho Impuesto sobre las cuotas sociales que satisfacen los componentes de dichas entidades.

Este absurdo sólo puede producirse en el momento en que los gobernantes del país estimaron que todos los impuestos gubernamentales eran buenos, con tal de producir un aumento en la recaudación de los ingresos públicos, sin considerar las razones que justificaban tales gravámenes.

En los actuales momentos el mantenimiento del Impuesto del Timbre sobre los recibos de las cuotas sociales de los asociados a estas entidades no tiene justificación de clase alguna, máxime cuando en muchos países es el Estado el que propicia la constitución de estas instituciones económicas y contribuye económicamente al sostenimiento de las mismas, convencido de que el cuerpo social recibe innegables beneficios de la labor útil y provechosa que las mismas realizan en beneficio de los intereses generales de la economía nacional.

Esta Asociación no aspira a que el Estado contribuya económicamente al sostenimiento de dichos institutos, pero reclama, en su nombre y en el de las entidades económicas afectadas por la Ley del Impuesto del Timbre, que desaparezcan las trabas creadas por el Estado que se oponen al desarrollo de tan felices como fecundas iniciativas.

Y es por ello que pedimos a usted y al Consejo de Secretarios, que se exima del pago del Impuesto referido a las entidades corporativas o asociaciones que representen los intereses de la agricultura, de la industria y el comercio.»

Cotizaciones

NUEVA YORK, agosto 6. A.P.—Cotizaciones al cierre de la Bolsa de New York:

Acciones: 1,773,020.
Bonos: $9,056.900.

COTIZACION DE LA PESETA

La peseta española se cotizó al cierre del mercado ayer, a razón de 7.26.74 por dólar.

COTIZACION DEL FRANCO

El franco francés se cotizó ayer al cierre del mercado, a razón de 15.03 por dólar.

COTIZACION DE LA LIBRA

La libra esterlina se cotizó ayer, en el mercado local, a $4.96¾.

HABANA CLEARING HOUSE

Las compensaciones de cheques entre los Bancos asociados al Habana Clearing House, ascendieron, en la liquidación de ayer a $1.690.481.32.

UNDERWOOD
MAQUINAS DE ESCRIBIR
CASTELEIRO Y VIZOSO

CAMBIOS EN NEW YORK

Cierre ayer, en New York, recibido por el hilo directo de Luis Mendoza y Compañía:

Libra esterlina	4.95⅞
Francos	6.62
Pesetas	13.72½

VENDEMOS MARCOS
ASKI
a tipo ventajoso
Telf. M-2972

BOLSA DE NEW YORK

Cierre de ayer por el hilo directo de L. Mendoza y Ca.

—A	
Am Radiator	17¼
Adams Expr	7⅜
Air Reduce	143
Alaska Jun	15⅞
Alleghany	1¼
Allied Chem	159½
Allis Chal	26⅜
Amer Can	142½
Am Car Fou	2#
Am F Pow	6⅜
Amer Ice	2⅞
Amer Inter	3¾
Amer Loco	16¾
Am P Light	7¼
Amer Smel	43
Amer Sugar	55¾
Am Sug, p	133
Amer T and T	132⅞
Am Tobac A	98½
Am Tobac B	99½
Am W Works	13½
Am Woolen	7⅞
Anaconda C	16⅜
Atchison	52
Atlan Coast	23⅜
Atlan Ref	23
Ass D Goods	13¾
Auburn Auto	26¼
Aviat Cor	3¾
Amer Bank	30⅝
Amer Metal	20⅛
—B	
Baldwin Lo	3¼
Balt and Ohio	14⅛
Bendix Avi	17¼
Best and Co	48½
Beth Steel	35
Borden Co	25½
Briggs	38¾
Brook Man	42¼
Byers A M	15¾
—C	
Can Pacif	10
Case T Mach	65⅝
C de Pasco	58
Ches and Ohio	46¼
Chi R Isl	1⅜
Chrysler	58½
Coca Cola	—
Col Carbon	90
Comm and Sout	2⅛
Congoleum	36½
Cons Cigar	8
Cons Gas	30⅞
Cons Oil	9
Cont Can	87¾
Cont Oil	20⅞
Corn Prod	71¾
Coty Inc	4¾
Cuba Co	1⅝
Cub Amer S	6¾
C Am Sug, p	65¾
Cmm-l Solv	19¼
Chesapeake	45¼
Col Fuel	2⅛
Cruc Steel	24
Cons R Cuba	—
—D	
Del Hudson	34
Del and Lack	15½
Drug Inc	9
Dupont	108½
—E	
East Kodak	147
El Auto Lit	25
El Pow L'g	4⅞
Elec Bond	13½
Erie (R R)	9⅞
—F	
Fox Film C	15¾
Frep Texas	25
—G	
Gen A Tank	38⅞
Gen Asphalt	19⅝
Gen Elec	29
Gen Foods	37
Gen Motors	41¼
Gen Sig Ry	34¼
Gillet Saf	17⅞
Gimbel Bros	3⅛
Gold Dust	16⅜
Goodrich R	8⅜
Goodyear	19¾
Gen Bronze	7½
Great North	19⅝
—H	
Hershey, com	—
Homestake	—
Houston Oil	15⅝
Hudson Mot	9⅞
—I	
Illi Cent	14¼
Interb R T	16
I B Machine	179½
Int Cement	31⅝
Int Nickel	28½
Inter Tel	10⅞
Illin Glas	94¼
—J	
Johns Mansv	62½
—K	
Kroger Groc	31
Kresge S S	25½
Kelvinator	12⅞
Kennecot	19¾
—L	
Lambert Co	23
Ligg Myers	121½
Loew-s Inc	39⅞
Loose Wiles	40¼
Lorillard	24¼
Louisv Nas	51
Ludlum Stl	20¾
Lehman Cor	92⅝
Liquid Carb	33
—M	
Macy (H R)	45½
May Dep-t	47⅞
Montgomery	32⅜
Miss Pac, c	1½
Miss Pac, p	2½
Minn Honeyw	103
—N	
Nash	5⅞
Natl Dist	26
Nat-l Bisc	31⅞
Nat-l Cash	17½
Natl Dairy	15⅝
Natl P Li	10¾
N Y Central	20¾
North Amer	20¾
Norfolk and W	—
Nort Pacif	17½
—O	
Ohio Oil	11⅞
Otis Elev	20¾
—P	
Packard Mot	5
Paramount	5⅜
Pennsylvann	26½
J C Penney	78½
Pullman Co	42
Pub Serv	40½
Proc Gamble	52¼
Pure Oil	9¼
Puerto Rico	23½
—R	
Radio Corp	6¾
Rep I Steel	17¼
Reynolds	54⅝
Royal Dutch	42⅞
—S	
Safeway Sts	38⅞
Sears Roeb	53½
Simmons Co	12¼
Soc Vacuum	12⅞
St Paul, p	2¼
So Pacific	19
South Ry	7½
Stan Brands	14¼
Stan Gas	6¾
Stan N J	47⅛
Stan Oil C	34⅞
Stewart War	12⅜
Studebaker	3⅞
Sun Oil	66½
—T	
Texas Co	20⅛
Texas Gulf	34⅞
Timken Roll	49
—U	
Union Carb	62⅞
U Pacific	99¼
Union Oil	17⅜
United Cor	4⅝
Uni Cor, pfd	39½
Unit Fruit	73
U S Rubber	14
U SSteel	42
U Aircraft	16⅝
U S Ind Alc	40½
—V	
Vanadium	15¼
—W	
Warner Bros	5
West Union	47⅝
West Elec	63¼
Woolworth	61½
W Wrigley	76

GODOY-SAYÁN
SEGUROS Y FIANZAS
(INSURANCE AND BONDING)
TELÉFONOS: M-9866. M-9867.
AGUIAR 77.
HABANA, CUBA

(Más información MERCANTIL en la página ONCE)

Máquinas de Sumar
UNDERWOOD-SUNDSTRAND
Casteleiro y Vizoso

IMPUESTOS
Y ASUNTOS EN LA SECRETARIA DE
HACIENDA
—Especialidad—
Dr. Leopoldo del Calvo.
Ex Letrado de la Sección de Consultoría y Ex Jefe del Negociado de Derechos Reales de la Secretaría de Hacienda.
CUBA 49.
Ed. Ariosa 2o. Piso. M-6665

El mercado azucarero estuvo débil y sin tono, vendiéndose crudos de Puerto Rico y Filipinas a 3.15 cts.

También se vendieron a 3.17 y 3.20, para los meses de Agosto y Septiembre. Los futuros estuvieron más activos que el lunes en la Bolsa del Azúcar. Firme el refinado

El mercado de costo y flete estuvo ayer, más débil. Después de conocerse dos ventas efectuadas a última hora del lunes, se hicieron otras que reflejan la situación del mercado desde la apertura hasta el cierre. Las ventas, por el orden que se conocieron, son las siguientes:

4,600 toneladas del Puerto Rico, para arribar el diez de septiembre, a 3.20 derechos pagados, a la National Sugar; 1,679 toneladas de Filipinas para llegar el diecinueve del presente agosto, a la Revere, a 3.17; 1,000 toneladas de la misma procedencia, para arribar el doce del actual, a McCahan, a 3.15; 3,032 toneladas embarcando, y 4,000 toneladas más para embarcar en este mes y septiembre a 3.20, a la National.

Fueron ofrecidos dos cargamentos de Cuba, a flote, a 2.30 costo y flete, y otros crudos, también de Cuba, para embarcar a fines del presente agosto y principios de septiembre, a 2.35.

Los Futuros: La actividad del mercado de costo y flete repercutió moderadamente en la Bolsa de Futuros. Una racha de compras especulativas registrada a última hora, con arreglo a la teoría de que el mercado había ya llegado al mínimo, dió a las cotizaciones un tono más sostenido, convirtiéndose las pérdidas oficiales en alzas netas de 0 a 1 punto, 150 toneladas se vendieron del contrato número 1, y del número 3 se vendieron 9,750.

El Refinado: Se mantuvo a 5.10 centavos en un mercado algo desanimado, aunque las extracciones fueron mejores que en los días anteriores, cual era de esperar en esta época del año.

Mercado de Londres: Tras la inactividad de tres días, el mercado de Londres actuó sostenido, cerrando de 0 a ½ penique más bajo. Había crudos ofrecidos al equivalente de 0.83½ libre a abordo Cuba. Las cotizaciones de la Terminal, fueron como sigue:

	Cierre del 2	Cierre del 6
Agosto	4/4¼	4/3¾
Septiembre	4/4	4/3½
Octubre	4/4	4/4
Diciembre	4/4¾	4/4½
Marzo	4/6¾	4/6½
Mayo	4/8	4/7½
Agosto	4/9	4/8¾

La Conferencia de Bruselas: Noticias recibidas ayer, tarde por los hilos directos de los señores Mendoza y Compañía, y Lamborn & Hutchings, desde Bruselas, dicen que se tiene entendido que el Consejo Internacional Azucarero se ha manifestado contrario a la reanudación del llamado «Plan Chadbourne», que rescinde el 1ro. de septiembre, sosteniendo que, no obstante haber sido eliminados los sobrantes, cuantos esfuerzos se han hecho por levantar los precios han fracasado por el aumento de la producción en los países no adheridos al convenio.

El Consejo se propone pedir al Gobierno británico que convoque a una Conferencia mundial integrada por todos los países productores, existiendo la creencia de que la Gran Bretaña ha sido ya tanteada acerca del asunto y se muestra propicia a apoyar la iniciativa.

Ciertos miembros del Consejo desean mantener en marcha su organización actual a fin de facilitar dicha conferencia, pero nada se ha decidido todavía a este respecto. Espérase que la Conferencia dé por terminadas sus labores el día 7 de agosto.

Exportaciones Cubanas: Las exportaciones cubanas desde el 1ro. de enero hasta el 3 de agosto sumaron 1.646,307 toneladas largas, valor en crudo, lo cual representa un aumento de un 44.3% aproximadamente sobre las 1.140,943 toneladas exportadas en el mismo período de 1934. Las exportaciones de la semana terminada el 3 de agosto ascendieron a 104,995 toneladas contra 50,084 en la misma semana de hace un año.

El Refinado Americano: Las exportaciones de azúcar refinado por los Estados Unidos durante los 6 primeros meses de 1935, ascendieron a 40,492 toneladas de 2,240 libras, comparado con 26,878 toneladas durante igual período de tiempo en 1934: aumento de 13,614 toneladas, o el 50.6%, según Lamborn & Co., Inc., de New York. Las exportaciones para enero-julio 1935, son las mayores para cualquier período correspondiente en 6 años, o desde 1929, cuando ascendieron a 53,042 toneladas. Prácticamente todas las partes del mundo están incluídas en los 50 países diferentes a los cuales fueron embarcados azúcares refinados de los Estados Unidos en los 6 primeros meses de 1935. El Reino Unido encabeza la lista con 11,996 toneladas, seguido por el Uruguay y Noruega, con 2,240 y 3,727 toneladas, respectivamente.

SINTONICE DE 12 A 1
(Todos los días menos martes y Domingos) al inimitable
PABLO MEDINA
en 1230 Kc.
GARCIA ORDOÑEZ & ENRIQUEZ
SEGUROS Y FIANZAS
Edif. "Bacardí". Telf. M-2106. Habana.

CORPORACION EXPORTADORA NACIONAL DE AZUCAR

Organizada para los fines establecidos en la Ley para la Estabilización del Azúcar

ESTADO DE CUENTAS HASTA JUNIO 30, 1935

DEBE

Efectivo en Bancos y Caja		$ 362,151.38
The Chase National Bank of the City of New York. Fiduciario de la Emisión de Bonos		614.25
The Chase National Bank of the City of New York. Efectivo para Compra de Bonos		1,087,113.09
Bonos Adquiridos (Depositados en Custodia):		
Por liquidación del Precio Aplazado de Contratos de Compra-Venta de Azúcar	$ 437,020.00	
Del Capital de Trabajo de la Corporación	185,000.00	622,020.00
Bonos del Capital de Trabajo de la Corporación (Depositados en Custodia)		100,000.00
Azúcar en Poder de la Corporación a $4 por cada 325 Libras Españolas Netas—939,909 sacos		3,759,876.00
Garantías de Contratos de Compra-Venta de Azúcar (Depositados en Custodia):		
Bonos Retenidos por Precio Aplazado	$ 635,440.00	
Garantía en Efectivo	1,355.44	
Cartas de Garantía Bancaria Irrevocables	72,515.25	709,310.69
Contratos de Compra-Venta de Azúcar		4,477.97
Cuentas a Cobrar, Reclamaciones y Anticipos para Gastos:		
Cuentas a Cobrar y Reclamaciones	$ 6,486.21	
Anticipos para Gastos	9,579.65	16,065.86
Embarques de Azúcar en Liquidación		20,930.42
Azúcar Embarcado (Costo a $4 por cada 325 Libras Españolas Netas) 8,131,901 sacos		32,527.604.00
Azúcar Perdido, en Reclamación (Costo a $4 por cada 325 Libras Españolas Netas) 5,000 sacos		20,000.00
Gastos del Azúcar y Operación de la Corporación (Neto)		1,229,303.67
Gastos por Cuenta del Capital de Trabajo de la Corporación (Neto)		399,909.02
		$40,859,376.35
Memorándum de las Cuentas de los Agentes Fiscales—Contra:		
Saldo de efectivo recibido de la República por los Agentes Fiscales como Producto del Impuesto de 11 centavos por saco, después de deducir lo pagado hasta Junio 30, 1935; por gastos e intereses en relación con la Emisión de Bonos		2,021,811.39
Fondos del Concierto Voluntario del Instituto Cubano de Estabilización del Azúcar		5,472.03
		$42,886.659.77

HABER

Bonos de Oro de la República de Cuba para la Estabilización del Azúcar, con Fondo de Amortización, al 5½%, vencederos Diciembre 1, 1940, Garantizados con el Azúcar y sus productos y con los productos de los impuestos creados por la Ley para la Estabilización del Azúcar:		
Total de la Emisión	$42,000,000.00	
Menos—Cancelación en Marzo 23, 1932, del saldo en Diciembre 31, 1931, de Bonos no utilizados.	5,026,520.00	
	$36,973,480.00	
Menos—Bonos Amortizados con el Producto Líquido hasta Diciembre 31, 1934, de las Ventas de Azúcar	26,213,160.00	$10,760,320.00
Contratos de Compra-Venta de Azúcar		699,954.66
Depósitos Especiales		300.00
Cuentas a Pagar		1,641.59
Producto Líquido de las Ventas de Azúcar—Embarques Liquidados		24,561,939.65
Producto Estimado de Embarques Completos de Azúcar en Liquidación		1,100,794.10
Cobrado por Cuenta de Reclamaciones por Azúcar Perdida		8,351.29
Saldo de cantidad cobrada de las Compañías de Seguros por daños a 739,581 sacos de azúcar por el ciclón de Noviembre 9, 1932		375,985.71
Descuento sobre Bonos Comprados		3,350,089.35
Certificados de Participación por 9,076,870 sacos de 325 Libras Españolas Netas cada uno		
		$40,859,376.35
Memorándum de las Cuentas de los Agentes Fiscales—Contra:		
Producto del Impuesto de 11 centavos por saco más intereses abonados por los Agentes Fiscales	$ 8,641,959.47	
Menos—Pagado por Gastos e Intereses en relación con la Emisión de Bonos	6,620,148.08	2,021.811.39
Cuentas a Pagar por cuenta del Concierto Voluntario del Instituto Cubano de Estabilización del Azúcar		5,472.03
		$42,886,659.77

SILVIO DE CARDENAS, Miembro de la Junta. J. S. FENTON, Tesorero. R. R. SPENCER, Contador.

La expresión Bonos en este Estado de Cuentas y en los Anexos subsiguientes se refiere en todos los casos a Bonos de Oro de la República de Cuba para la Estabilización del Azúcar, con Fondo de Amortización, Garantizados, al 5½%, Vencederos Diciembre 1, 1940.

BOLSA DE LA HABANA

COTIZACIONES OFICIALES DE LA BOLSA DE LA HABANA

COTIZACION OFICIAL

Bonos y Obligaciones	Comp.	Vend.
República de Cuba:		
Speyer, 1904	100	110
Deuda Int, 1905	83	87
Cuatro y medio, 1909	94	102
Morgan, 1914	97	106
Morgan (5½) 1923	94	95¾
O Públicas (5½) 1945	34½	35½
Obligs Oro (5½) 1935	18	40
Recibos de Depósito de Obligaciones Oro	12	20
Azúcar (5½) 1940	84	—
Rep Cuba, Morgan (Serriados) 5½% — 1927:		
H Vence 1 julio 1935	93	100
I Vence 1 julio 1936	92	100
J Vence 1 julio 1937	91	100
Ayunt Hab 1a Hipt	96	108
Ayunt Hab 2a Hipt	97	109
Centro Asturiano	25	—
B Territorial, Serie B	41	60
Cervecera	36	44
Cervecera Oblig no hipt	8½	14
Gas	100	—
Hav Elec (Consol)	31	35
Hav Electric, Debentures Obligs no hipt	4¾	6
Jarcia Matanzas	95	—
Edificio La Metropolitana, S A	10	—
Mercados de Abasto y Consumo 1a Hipt	37	50
Nueva Fábrica de Hielo	101	—
Papelera Serie B	85	—
Teléfono	85	95
Unidos	10	—

ACCIONES

	Comp.	Vend.
Banco Territorial	—	—
B Territorial (Benef)	—	—
Cervecera	27	48
Fec C Consolidados de Cuba, P	3½	4
Cuba, R R	5	—
Fibras y Jarcia	10	—
Hav Elec Utilities Com, P 6 por 100	35	39
Hav Elec Utilities Com, P 5 por 100	12	20
Hav Elec Railway Com, preferidas	3¼	6¼
Hav Elec Railway Com, comunes	⅜	1½
Jarcia, P	40	—
Jarcia P Ex-Div en Acciones	40	—
Jarcia, C	5	—
Licorera de Cuba	4	4
Mercantil, La (Seguros)	70	—
Metropolitan Auto	100	—
Naviera, P	8	—
Naviera, C	1	—
Nueva Fábrica de Hielo	135	—
Nueva Fábrica de Hielo, beneficiarias	28½	38
Pesca, P	20	—
Pesca, C	4	—
Teléfono	40	—
Teléfono, C	10	—
Unidos	2¼	3½
Unión Oil	1½	4

COTIZACION A TERMINO
Ayer, a las 3.30 p. m.
Entregas: días 15 y último de mes

Bonos y Obligaciones	Comp.	Vend.
República de Cuba:		
Speyer, 5 por 100	100	110
Deuda Interior	84	87
Speyer, 4½ por 100	94	100
Morgan, 5 por 100	97½	—
Morgan, 5½ por 100	94	96
O Públicas, 1945	35	36
Obligaciones Oro	18	20
Recibos de Depósitos de Obligaciones Oro	12	20
Azúcar	88	95
Julio 1935, H Morgan	93	—
Julio 1936, I Morgan	92	—
Julio 1937, J Morgan	91	—
Ayuntamiento, 1a	96	105
Ayuntamiento, 2a	96	105
Centro Asturiano	30	—
Cervecera Internacional	37	45
Cervecera Internacional, Obligs no hipt	8¾	12
Gas y Electricidad	100	—
Hav Elec Ry Co	31	35
Hav Electric Ry Comp, Obligs no hipt	4¾	6
Jarcia de Matanzas	95	—
Nueva Fábrica de Hielo	99	103½
Pap Cubana, Serie B	85	—
Cuban Telephone Co	85	—
Unidos	10	—

ACCIONES

	Comp.	Vend.
Cervecera Internacional	27	40
F C Consolidados, P	3½	4
Cuba Railroad, P	5½	8½
H E Utilities, Prefs	36	40
H E Utilities, Pretes	12	20
Hav Elec Ry Co, P	3	—
Jarcia, P	40	—
Jarcia Ex-Dividendo en Acciones	40	—
Jarcia, C	6⅝	—
Licorera de Cuba	4	6
Naviera, P	8	—
Naviera, C	1	—
Nueva Fábrica de Hielo	140	—
Nueva Fábrica de Hielo, beneficiarias	30	—
Teléfonos, P	41	50
Ferrocarriles Unidos	2¼	4
Unión Oil Co	1½	3

SUPLICA

al matrimonio que compró dos anillos de compromiso y un par de Yugos el día 1o. que devuelva el sobre que llevó equivocado a la casa que los compró.

M.E.C.D. 2016

DECLARA EL GOBERNADOR PEREZ ANDRE QUE DEBEN PRECEDER LAS ELECCIONES PARA CONSTITUYENTES

MOVIMIENTO POLITICO

Brillante fiesta celebra la Alianza Nacional Feminista en Bauta a la que asisten líderes del CND.—La llegada del Dr. Céspedes a Cuba.—Notas de las oficinas de los Partidos.—Labora Acción Republicana—Visitas al General Menocal.—En la residencia del Dr. Cruz.—La ponencia de Saladrigas y Alonso Pujol.—Junto al presidente del PUN.—Otras noticias políticas

RAPIDAS

EL CORONEL Julio Morales Broderman, miembro del Ejecutivo Provincial del Conjunto Nacional Democrático ha sido lanzado candidato a Delegado a la Asamblea Municipal por sus amigos y correligionarios del barrio del Príncipe, donde cuenta con gran arraigo entre los elementos del CND.

ANDRES L. FERRER, Presidente del Partido «Unión Revolucionaria» nos ha remitido unas declaraciones en las que aboga por la unión de todos los elementos revolucionarios para de esa manera asegurar el triunfo en los próximos comicios e implantar su Programa de renovación en los procedimientos, que el mismo sustenta.

LA UNIFICACION de todos los elementos revolucionarios dentro de un gran partido avanza de manera notable—nos dijo ayer el distinguido Consejero de Estado Dr. Guillermo Alonso Pujol y, agregó—«la familia revolucionaria se ha dado cuenta del avance de la reacción y se apresta a no dejarla triunfar.»

LAUREANO DE LA VEGA, Juan M. Rodríguez y Virgilio Santana, dirigentes del Nacionalismo en el barrio del Templete, nos comunican que en reciente reunión celebrada por el Comité del PUN en esa barriada se acordaron, por unanimidad las siguientes proclamaciones: Casabuena, Senador. Baizán, Gobernador. Belt, Alcalde. Vilabrille, López Blanco y Pérez Mato, Representantes. Pérez Figueredo Consejero y Vega, y Morán, Concejales.

EN RELACION a recientes declaraciones hechas por el Dr. Rigoberto Ramírez, hemos recibido otras del señor Luis A. Hernández en las que entre otras cosas manifiesta que tan maculado puede estimarse al que resultó electo para un cargo público en las últimas elecciones de Machado como al que aspiro y no obtuvo el triunfo.

LIBERATO LOPEZ, Vidal Arechaga y Félix Ortiz, representativos del CND en el barrio de Arsenal avisan al electorado del mencionado barrio que en la calle de Apodaca número 2 han sido instaladas las oficinas de inscripción del Conjunto, las que estarán abiertas todos los días hábiles hasta las siete de la noche.

JUSTO LUIS DEL POZO, máximo Jefe del PUN, ha recibido por numerosos elementos revolucionarios, en su mayoría miembros de la OCRR, una afectuosa misiva en la cual lo felicitan por sus últimas declaraciones, las que estiman «una garantía y un estímulo» y a la vez le hacen saber su ingreso en las filas del Nacionalismo.

YA ESTA TERMINADA la ponencia encomendada a los doctores Saladrigas y Alonso Pujol para acoplar las ideologías de los cuatro partidos cuyos Jefes asistieron en días pasados a la residencia del doctor Casabuena para tratar de unificarse, y con ese motivo probablemente se vuelvan a reunir hoy para tomar acuerdos definitivos.

MUY SASTISFECHO salió ayer del Despacho del Presidente del PUN, con quien conferenció extensamente el líder nacionalista de la ciudad próceer doctor José Mendiola Roura. A preguntas nuestras nos contestó el doctor Mendiola que esperaba ser designado de un momento a otro Alcalde de facto de Camagüey.

DECLARACIONES DEL DOCTOR CARLOS MANUEL DE LA CRUZ.— «El mayor interés que debe tener hoy todo liberal es colaborar para que las afiliaciones alcancen el número más considerable. Perjudicar esa labor, es perjudicar al partido, y yo hago un llamamiento a la buena fe de los liberales para que bajo ningún pretexto impidan esa afiliaciones.

Por otra parte, las tendencias o partidarismo de la candidatura deben luchar en el campo de la competencia local y si una tendencia hace afiliaciones, debe procurarse superarla pero no interrumpirla.

Tengo noticias que el señor César Casas labora intensamente por hacer un gran número de afiliaciones. Este ejemplo deben seguirlo los que aspiran como él a ser candidatos.

Puedo declarar enfáticamente que el Partido Liberal tiene el triunfo asegurado.

Ha habido figuras respetables que equivocadamente han seguido otras orientaciones políticas pero la masa liberal no se disgrega, no se va, porque ha probado en todas las épocas que siguen su nombre, su emblema y sus ideologías.»

Fdo. Carlos Manuel de la Cruz.

LOS CENTRISTAS DE CESPEDES ACTUAN CON GRAN ENTUSISMO —Con motivo de la llegada del doctor Carlos Manuel de Céspedes el próximo sábado diez de agosto, existe gran movimiento y entusiasmo entre los componentes del Partido de la Conjunción Centrista Nacional organización reconocida como Partido Nacional recientemente por el Tribunal Superior Electoral. Tanto la oficina de la Nacional en que se halla diariamente despachando el Presidente del Centrismo doctor Lufriú, como la de la Municipal, de Obrapía 40, a cuyo frente labora incesantemente el doctor Amenábar, están demostrando en estos días que el Centrismo, en vísperas de la llegada de su máxima figura, es una organización acabada y fuerte y que dará una sorpresa en los próximos comicios del quince de diciembre.

DECLARACIONES DEL GOBERNADOR PEREZ ANDRE.—Santiago de Cuba. agosto 66. DIARIO. Habana.

El Gobernador de esta provincia Dr. Angel Pérez André que asistió en unión del Alcalde de esta municipalidad doctor Ernesto Ganivet a un almuerzo político en el cual fue proclamado candidato a la posicion que actualmente ocupa y el doctor Ganivet a Senador, en conversación con un grupo de amigos mantuvo la siguiente opinión: 1.—Suspensión de las anunciadas elecciones el 15 de diciembre del año actual. 2.—Organizar los partidos políticos y sus Ejecutivos en mesa redonda como representantes de la casi totalidad de la opinión popular para determinar como deben celebrarse las elecciones siguiendo el siguiente orden: A. Asamblea Constituyente; B. Confirmación del Presidente de la República o persona que la Asamblea designe; C. Confirmación o ratificación del E. Constitucional como Institución Armada de la Nación, D. Ratificar o no la Constitución de 1901 y caso de ser reformada conservar lo bueno de lo viejo e incorporar lo bueno de lo nuevo; E. La Constituyente ordenará al Presidente convoque a elecciones para todos los cargos y a la vez al amparo de la Constitución vigente que debe tener el siguiente lema «Renovación íntegra de abajo hacia arriba.

Alberto García, Corresponsal.

CANDIDATO A REPRESENTANTE POR EL CND VUELTABAJERO

Tuvimos el gusto de conocer y saludar el pasado domingo al Sr. Antonio Duarte Alfonso, jefe del Conjunto Nacional Democrático en el Término de Mantua, y persona de gran arraigo y significación en la Provincia.

El Sr. Duarte Alfonso, según impresión que recogimos es uno de los más fuertes candidatos que tendrá el Conjunto Nacional Democrático, en la boleta a Representantes, en los comicios próximos en la región vueltabajera.

COMITE DE DAMAS NACIONALISTAS DEL BARRIO DEL PRINCIPE.—De orden de la señora Presidenta s ecita por este medio a todas las componentes de este Comité para la junta que ha de celebrarse el jueves ocho de los corrientes, en la calle dos entre 31 y 33, rogándoles la más puntual asistencia.

Orden del día: Toma de posesión d ela Directiva. Mociones y Asuntos Generales.

Sra. Rosalía Cruz, Presidenta. Señorita Antonia Suárez, secretaria.

VISITAN AL GENERAL MENOCAL. — Ayer visitaron al General Menocal, acompañados del señor Julio Morales Robelín, los señores Jesús de los Heros, Fernando Colomar, Oscar Molina y el Dr. Rafael de Cárdenas, todos los cuales están luchando dentro de la Acción Constructiva del CND en el barrio de San Leopoldo en el que labora el señor Heros por la obtención de un acta de Delegado a la Municipal del Conjunto.

REUNION DE LOS REPRESENTATIVOS DE LOS TERMINOS DE A. R.—En la tarde de ayer se reunieron en las Oficinas de Obrapía 61, los dirigentes de los distintos Términos de la provincia de la Habana, pertenecientes al Partido «Acción Republicana Liberal», a fin de celebrar un amplio cambio de impresiones, en relación con la próxima reorganización del Partido que dirige el doctor Miguel Mariano Gómez.

Una nutrida comisión de los Términos, hizo acto de presencia, y constituídos en Asamblea que presidieron el doctor Rafael Santos Jiménez y el señor Carlos M. Peláez, líderes destacados de «Acción Republicana Liberal», trataron de los problemas a confrontar con vista de la referida y muy próxima reorganización.

La Comisión reunida fué la siguiente: Armando Perdigón, por Güira de Melena; Pedro Cura, por Santa Cruz del Norte; doctor Guillermo Gallol y Bernardo Rojo, por Santiago de las Vegas; Antonio Alfonso y José Cruz, por Jaruco; doctor Leocadio García Mesa y Alberto San Pedro, por Güines; Ismael Véliz, por Marianao; doctor Gustavo Sáinz de la Peña, Gabriel Salcedo y José Fco. Salas, por Batabanó; Ricardo Morejón, por la Salud; doctor Muálgoret, por San Antonio de las Vegas; doctor Arturo Díaz Perdomo y Luis Cartañá, por Madruga; Antonio González, por Regla; Carlos y Claudio Fernández y Bernardino Torres, por San Nicolás; José Ramos e Hilario Allende, por Aguacate; Angélico Ochoa, por Caimito; doctor Antero Rivero, por San Antonio de los Baños; Gregorio Delgado, por Melena del Sur; doctor Víctor Martínez, por Quivicán; Gabriel Sánchez, por Isla de Pinos; Generoso Castilla, por Guanabacoa; Julio Collazo, (hijo), por Alquízar. Escuchada la opinión de todos los asistentes, la situación actual en todos esos Términos es magnífica, sin divisiones de ningún género, aprestándose todos a ir a la lucha que se avecina, seguros del triunfo más ruidoso, ya que a todos les anima el único y vehemente deseo, de que en provincia de la Habana, «Acción Republicana Liberal» obtenga una de las victorias más resonantes que hagan sentirse satisfecho al doctor Miguel Mariano Gómez.

HERMOSA FIESTA DE LA ALIANZA Y EL CONJUNTO EN BAUTA.— Brillante por todos conceptos, el meeting celebrado en el vecino pueblo de Bauta a iniciativas de la Alianza Nacional Feminista y el Conjunto Nacional Democrático y organizado para festejar debidamente el pacto a que han llegado dichas fuerzas.

En el local feminista que lucía banderas e iluminaciones, se instaló la tribuna, que envolvía la bandera cubana. Una orquesta criolla amenizaba el acto, cantando estribillos oportunos en relación con las probables candidatas provinciales doctora Carbonell y Margarita Guerra.

Desfilaron por la tribuna la Presidenta de la Alianza en Bauta, la incomparable Margarita Guerra; una representación de la juventud de Bauta y otra del Centro de Veteranos de la Alianza, el doctor S. Román en nombre del Conjunto y la doctora María Carbonell y el Comandante Coyula que cerraron el programa con dos magistrales piezas oratorias. La Dra. Carbonell ascendió a la tribuna entre ovaciones prolongadas. Se refirió a cuanto Bauta ha significado para el feminismo en Cuba, proclamando sede natural de todo patriótico esfuerzo de mujer. Tuvo frases de merecido elogio para la señorita Guerra y para las compañeras de la municipalidad que, vadeando ríos y venciendo obstáculos, habían hecho posible, nuevas amazonas de la dignidad de nuestra tierra, el triunfo obtenido por la institución. Refiriéndose a la situación cubana dijo que habíamos padecido a través de 33 años de República tres hondas crisis; la del carácter en los que mandan; la del civismo, en los que acatan, y la de la preparación política en casi todos. Enfocando la primera destacó la figura de Miguel Coyula como la de un arquetipo cubano.. Hizo un llamamiento al pueblo que en todos los instantes debía estar ojo avizor vigilando los problemas públicos y terminó pidiendo que se abrieran escuelas para que se clausuraran cárceles y reformatorios.

El Comandante Coyula hizo el resumen de la fiesta, con palabra cálida declaró que el Conjunto y la Alianza se debían a la patria; por eso la propaganda política personal dejaba paso a la unión del pueblo cubano. Hizo justicia al talento y a las virtudes cívicas de la doctora Carbonell y su gran colaboradora en Bauta, señorita Guerra. Habló de su carrera de hombre público siempre preocupado por la felicidad de su país y auguró la victoria en la Habana contando como contaban, el Conjunto y la Alianza, con la simpatía de la sociedad de Bauta. Terminó el Comandante Coyula su discurso con una bella exclamación: «no puede perderse si se tienen al lado luchadoras como Margarita Guerra, a figuras completas como María Gómez Carbonell.

Se brindó con un exquisito ponche por el bienestar del Conjunto y la Alianza.

VISITAS A JUSTO LUIS DEL POZO. — El señor Justo Luis del Pozo, Presidente del Partido Unión Nacionalista, desde muy temprano comenzó a recibir a sus amigos en su Despacho del Capitolio Nacional, entre los que pudimos contar figuran los siguientes: Dr. Federico Laredo Brú. Ingeniero Julio Jiménez Carrillo, señor Arturo Miró Barnet, señor Rodrigo López, Dr. Santiago Cubas, Rafael Junco Alba; Dr. Guillermo Alonso Pujol; Dr. Alfredo Alvarez, Subsecretario de Gobernación; Dr. Orosmán Viamontes, Consejero de Estado; señor Francisco Masique; Dr. Orlando Alonso; doctor José Mendiola con el señor Manuel Ducuy; Dr. Rodríguez Morejón; Dr. Juan Pérez Pérez, Administrador de la Aduana de Nuevitas; Sr. Carlos González Tadeo, Administrador de la Aduana de Júcaro; Zoilo Palmer, Alcalde de Caimito del Guayabal; señor Narciso Castilla, Alcalde deGuanabacoa; el doctor Marino López Blanco, Subsecretario del Trabajo; Dr. Carlos Portela; el señor Antonio Pruneda, Pagador de la Sección de Gobernación; Sr. Agustín González Cruz, Alcalde de Cárdenas.

ELEMENTOS VALIOSOS QUE SE SUMAN AL CENTRISMO. — Han ingresado en el Centrismo después daberse entrevistado con el doctor Lufriu, los señores Manuel del Amo, Gran Luminar de la Orden Caballeros de la Luz y el doctor Esteban Díaz Ortega, dos elementos valiosos

LA OFICINA POLITICA DEL DR. CRUZ.—El doctor Carlos Manuel de la Cruz, líder político liberal que viene recibiendo a sus amigos, políticos y líderes en Línea y D, ha anunciado que para estos días habrá de instalar una amplia oficina política en la calle de Zanja, frente al Cuartel de Dragones.

ADHESION A FRANCISCO VILABRILLE.—El Comité de la Acera del Louvre, del Barrio de San Leopoldo, que cuenta con un número crecido de electores, hace saber públicamente que hasta hoy no tiene contraído compromiso ni tampoco ha estado en negociaoión con persona alguna, a no ser con el señor F. Vilabrille el cual nos hará la llamada oficial cuando lo crea conveniente; este Comité está identificado con el señor Vilabrille: 1ro. Por ser uno de los primeros opositores en el régimen caído y, por tanto, uno de los auténticos revolucionarios, puros, como lo demuestran sus varias prisiones sufridas por oposiciomista; 2o. Por ser hombre de ideas renovadoras y liberales, y 3o. Por ser político nuevo y, por lo tanto, no está viciado en los procedimientos antiguos.— Gabriel Albin, Presidente; Arturo Alfonso, Secretario; Rafael Calleyro, Director Político.

AYER SE REUNIERON LOS PRESIDENTES Y SECRETARIOS DE BARRIO DEL CENTRISMO HABANERO. —Ayer martes, se reunieron los Presidentes y Secretarios de Barrio del Centrismo habanero, tratándose sobre la llegada del doctor Carlos Manuel de Céspedes y en relación con el inicio del período de inscripción el próximo domingo día 11, a las ocho de la mañana. Se leyeron los nombres de los seis comisionados que en representación de cada barrio de la capital saludará a su arribo al ex-presidente Céspedes.

EL HOMENAJE A ALBERTO MARTINEZ.—El señor Alberto Martínez, destacado revolucionario, miembro del PUN desde su fundación y actual Mayor del Capitolio Nacional, que hoy celebra su onomástico, iba a ser objeto el próximo día 10 de un cálido homenaje que le ofrecían sus numerosos amigos y correligionarios, que él ha declinado por conmemorarse en ese día la muerte de los mártires de la finca «Josefina». No obstante este hecho los amigos del señor Martínez han insistido en que dicho acto se efectúe el día 17 del presente mes de Agosto, a lo que el Mayor del Capitolio ha accedido.

Sr. Alberto Martínez

MERCADO DE GRANOS

Cierre ayer, en Chicago, recibido por el hilo directo de Luis Mendoza y Compañía:

Trigo:	
Septiembre	90⅝
Diciembre	92½
Mayo	93⅛
Maíz:	
Septiembre	76
Diciembre	59¼
Mayo	61
Centeno:	
Septiembre	43⅞
Diciembre	46¾
Trigo de Winnipeg:	
Agosto	84⅞
Diciembre	—

Bonos de Cuba

Cierre ayer, en New York, recibido por el hilo directo de Luis Mendoza y Compañía:

	Comp.	Vend.
Speyer, 5%	99½	99¾
Speyer, 4½%	94	—
Morgan, 5%	98½	—
Morgan, 5½	94	94¾
Obras Públicas	34¾	35
Hav. Elec. Ry., 5%	33	37
Hav. Elec. Ry., 5%	4	6
Cuba Railroad, 7½	41¼	42
Cuba Railroad, 5%	43½	44½
Cuba Northen, 5½	49½	50
Eastern Sugar	13½	14
Manatí Sugar, 7½	19¼	23½
Inte. Tel., 4½%	82½	82⅝

ACCIONES DE LOS BANCOS

Cierre ayer, en New York, recibido por el hilo directo de Luis Mendoza y Compañía:

Guaranty	305
Chase Bank	32⅜
City Bank	29¾
Irving	15
Chemical	49⅝
Bankers	72¼
First National	1.610
Hanover	126
Boston	41
Royal Bank	146

MERCADO DE ALGODON

Cierre ayer, en New York, recibido por el hilo directo de Luis Mendoza y Compañía:

Octubre	11.44
Diciembre	11.26
Enero	11.25
Marzo	11.18
Mayo	11.13
Julio	11.08

MERCADO DE METALES

Cierre ayer, en New York, recibido por el hilo directo de Luis Mendoza y Compañía:

Cobre	7.85
Oro en barra	35.00
Plomo	4.20
Manganeso	23.00
Níckel	35
Plata	67¾
Lata	52.60
Zinc	4.87½

MERCADO DE CAFE

Cierre ayer, en New York, recibido por el hilo directo de Luis Mendoza y Compañía:

Septiembre	4.70
Diciembre	4.83
Marzo	4.92
Mayo	5.01
Julio	5.10

TABACO

Cien tercios de tripas pesadas compró el especulador de Tampa, señor José A. Suárez, y sesenta y ocho de tipos secos García y Vega.

Otros lotes más pequeños de las mismas clases pasaron, también, de manos, o a las de fabricantes del mencionado centro manufacturero.

De capas altas de la nueva cosecha de Partido, y de rezagos y bancos de la misma procedencia e igual tiempo, están comprando esta semana fabricantes locales y del Norte.

También pasaron a manos de despalilladores, trescientas pacas de capadura de Remedios, de la cosecha del 34.

El movimiento de las mencionadas clases, especialmente de las de Partido nuevo, ha de seguir en los días de la presente semana, o en los de la próxima.

LAS ENTRADAS DE RAMA

Ayer entraron en el mercado, procedentes de las localidades que se mencionan, las partidas de tercios y pacas siguientes:

De Pilotos, para Puente y Compañía, 80.

De San Juan y Martínez, para Manuel García Puli do,48.

De Esperanza, para H. Duys y Compañía, 110.

De Ajiconal, para Puente y Compañía, 70.

De Punta de San Juan, para Ramón Rodríguez, 16.

De Placetas, para Sobrinos de Antero González, 634.

De Guane, para Domingo Méndez y Compañía, 50.

ACTIVIDAD EN LOS CAMPOS

Ramón Rodríguez, S. en C., compró en Punta de San Juan, a Juan Bautista Labrador, seiscientas dieciseis pacas de principal y capadura de la nueva cosecha.

Domingo Méndez y Compañía compraron en Río Hondo diecinueve mil cujes de las vegas de los Hermanos Zabala.

Para estos mismos fabricantes de «El Cuño» compraron sus mercaderes en Remates, treinta y cinco mil matules de varias vegas.

La de Manengue Quiñones, del Tumbadero, en esta provincia de la Habana, la compraron José Torano y Compañía, quienes hacen escogida en Caimito.

Otras vegas en matules están pasando a segundas manos en varias zonas. Pero no tenemos más detalles de Remedios y Vuelta Abajo.

MERCADO DE PIELES

Cierre ayer, en New York, recibido por Luis Mendoza y Compañía:

Septiembre	10.35
Diciembre	10.66
Marzo	—
Nuevo:	
Junio	11.28

PRECIOS DE LA BOLSA DE NEW YORK DE LOS AZUCARES CRUDOS PARA ENTREGAS FUTURAS

HABANA, AGOSTO 6 DE 1935.—Por el hilo directo de Luis Mendoza y Co.

CONTRATO NUMERO 1

Anterior	Meses	Abre.	Máx.	Mín.	Cierre.
—	Mayo	—	—	—	—
—	Julio	—	—	—	—
2.27	Septiembre	2.28	2.28	2.28	2.28
2.37	Diciembre	2.40	2.40	2.40	2.37
—	Enero	—	—	—	—
—	Marzo	—	—	—	—

CONTRATO NUMERO 3

2.08	Mayo	2.07	2.10	2.07	2.09
2.12	Julio	2.13	2.13	2.13	2.13
2.22	Septiembre	2.23	2.24	2.22	2.24
2.21	Diciembre	2.21	2.24	2.21	2.23
2.01	Enero	2.01	2.03	2.01	2.02
2.02	Marzo	2.01	2.04	2.01	2.03

GANADO

PRECIOS EN PIE

Precios pagados por compradores, entregado el vacuno e nel punto de origen, y en esta capital el de cerda y lanar:

	Ctvs. Libra
Vacuno, a	3½
Cerda, de 7 a	8
Lanar, a	2½

LOS PRECIOS DE LA CARNE

Los precios que rigen en los Mataderos, son los siguientes:

	Ctvs. Kilo
Vacuno, a	16
Cerda, de 25 a	30
Lanar, de 15 a	20

MATADERO DE LUYANO

Se sacrificaron ayer, en el Matadero de Luyanó:

	Cabezas
Vacuno	143
Cerdos	37
Carneros	26

MATADERO INDUSTRIAL

Se sacrificaron ayer, en el Matadero Industrial:

	Cabezas
Vacuno	120
Cerdos	83
Carneros	36

CARROS ENTRADOS

No hubo.

El Oro y la Plata

Cotizaciones efectuadas ayer, al cierre de la Bolsa de la Habana:

Plata contra billete americano	99	99⅝
Oro acuñado contra billete americano	160	170

MERCADO DE MANTECA

Cierre ayer, en Chicago, recibido por Luis Mendoza y Compañía:

Septiembre	15.37
Diciembre	13.57
Mayo	12.72
Granel	15.40

COLEGIO DE CORREDORES

Cotización oficial del día 6 de agosto de 1935:

CAMBIOS	TIPOS
S/E. Unidos, cable	1/10Pr.
S/E. Unidos, vista	1/10Pr.
Londres, cable	4.96¾
Londres, vista	4.96¼
Londres, días vista	—
París, cable	6.64
París, vista	6.63
Bruselas, vista	16.92
España, cable	13.73
España, vista	13.72
Italia, vista	8.22
Zurich, vista	32.79
Hong Kong, vista	52.25
Amsterdam, vista	67.70
Copenhague, vista	—
Christianía, vista	—
Estocolmo, vista	—
Montreal, vista	1/16% Pr.
Berlín, vista	40.45

Notarios de Turno:

Para cambios Mariano Vallejo Delgado.

Para intervenir en la cotización oficial de la Bolsa de la Habana:

Pedro A. Molino,
Antonio Vila Villar.

Vto. Bno.:
Joaquín G. Gumá,
Síndico-Presidente.

Eug. E. Caragol,
Secretario-Contador.

VALORES

El mercado local de valores actuó ayer bajo la buena impresión con que había quedado la semana pasada y cerró el lunes de la presente. Quiere decir que no influyeron en nada las declaraciones recogidas, y exteriorizadas ayer, respecto al pago de los intereses del valor que estos días constituye el eje de la especulación e impulsa el movimiento de los otros valores.

Firmes y con mayor interés de los inversionistas actuaron los bonos de Speyer del cuatro y medio y del cinco y medio; los Seriados; los de le Nueva Fábrica de Hielo; los del Gas; los de la Jarcia de Matanzas; los de la Papelera Cubana; los de la Cuban Telephone, y las Obligaciones del Ayuntamiento de la Habana.

Los bonos de Obras Públicas mantuvieron la firmeza que vienen ofreciendo desde hace días, siendo también motivo del interés público, pero por parte del elemento especulador.

Entre las acciones se destacaron por su actividad las preferidas de la Jarcia de Matanzas; las fundadoras y beneficiarias de la Nueva Fábria de Hielo, y las del stock ordinario de los Ferrocarriles Unidos.

En el salón de contrataciones de la Bolsa de la Habana se efectuaron operaciones en bonos de varias emisiones de la República y en los de las empresas arriba mencionadas; también, al contado y a plazos, en bonos de Obras Públicas, y en las acciones apuntadas en el párrafo anterior. En pizarra, o sea durante la cotización oficial, se operó en 5.000 pesos de bonos de la Nueva Fábrica de Hielo a ciento uno valor.

CAMBIOS

Tipos de venta al cierre ayer, en Bancos de esta capital:

New York, cable	1/10P.
New York, vista	1/10P.
Londres, cable	4.96¾
Londres, vista	4.96½
Madrid, cable	13.76
Madrid, vista	13.75
París, cable	6.65
París, vista	6.64
Italia, cable	8.24
Italia, vista	8.23
Bélgica, cable	17.04
Bélgica, vista	17.02
Alemania, cable	40.40
Alemania, vista	40.38
Toronto, cable	⅛P.
Toronto, vista	Par.
Hong Kong, cable	52.20
Hong Kong, vista	52.10
Amsterdam, cable	68.10
Amsterdam, vista	68.08
Buenos Aires, cable	26.85
Buenos Aires, vista	26.83
Suiza, cable	32.82
Suiza, vista	32.80

BUFETE DE JOSE I. RIVERO
Notario: FELIPE RIVERO
Chacón No. 28 HABANA
Teléfonos: M-1472 A-8143

M.E.C.D. 2016

S. M. el Emperador Hirohito, descen diente directo de la diosa Amateratsu

DE DIA EN DIA, véase en la página CUATRO

ASIA 1935

VIII

TOKIO.—Garden-Party en el Palacio Imperial.—Gran revista militar de la guarnición de Tokío

Por nuestro enviado especial M. EMILE SCHREIBER

LLEGAMOS a Tokio de madrugada. En la estación infinidad de militares y policías esperan al emperador del Manchukuo, que hoy mismo debe abandonar el Japón. La entrevista imperial causó una sensación enorme en el pueblo. A través de las calles que conducen a uno de los pocos hoteles europeos de Tokio, "El Imperial Hotel", cruzamos una multitud, mantenida por la policía a una distancia respetable, en las avenidas perpendiculares a aquéllas por las cuales debe desfilar el cortejo.

Despedimos nuestro auto para mezclarnos a aquel gentío. Al pasar la comitiva regia, es tal el silencio de las masas, signo máximo de respeto en el Japón, que el emperador debe tener la impresión de atravesar una ciudad muerta.

Algunos curiosos que han intentado mirar al huésped imperial desde las ventanas, han sido inmediatamente llamados al orden por la policía, pues nadie está autorizado a contemplar al soberano desde lo alto.

La impresión de orden, de disciplina y de absoluta sumisión del pueblo, es extraordinaria.

Emprendemos de nuevo el camino hacia el hotel y durante un momento costeamos los muros negros e imponentes que rodean en pleno centro de la ciudad el palacio imperial y sus maravillosos jardines.

Nueva prueba de la importancia del Mikado. ¿Qué ciudad del mundo conservaría hoy, en su centro, sólo para el soberano, un espacio libre de tan gran importancia? Ocupa un radio equivalente al que forman en París el Palacio del Louvre, las Tullerías, los Campos Elíseos y una parte del Bosque de Bolonia. Todo enteramente resguardado por grandes muros y prohibido al público.

Habiendo visto al emperador del Manchukuo, deseo ver ahora al emperador del Japón.

"—Podrá usted ver al Mikado dentro de cuarenta y ocho horas, en el Garden Party que ofrece, como todos los años, con motivo de florecer los cerezos de su parque, siendo el cerezo, como ya usted sabe, el árbol nacional japonés—me dice el embajador de Francia en Tokio—. Esto le será a usted mucho más fácil que obtener una audiencia, durante la cual el emperador no le otorgaría la menor interviú, ya que ningún emperador del Japón ha hecho nunca declaraciones a un periodista.

—"Los hombres sombrero de copa y chaqué, las señoras vestido de calle", indican las invitaciones al Garden Party.

Al llegar a la entrada del Parque, después de haber atravesado un cordón de policías, descendemos en medio de una muchedumbre elegante y variada, que se dirige a pie hacia el centro del jardín, donde debemos encontrar a Su Majestad.

Somos unos seis mil invitados: altos funcionarios, oficiales del ejército y de la marina japonesa, acompañados por sus mujeres en kimono de seda y sin sombrero, diplomáticos en uniforme, en su mayoría europeos y americanos, con sus señoras más o menos elegantes, y algunos invitados occidentales para los cuales, su respectivo embajador, ha solicitado una invitación.

Hemos recorrido más de un kilómetro de avenidas bordeadas de magníficos cerezos de doble flor, roja o blanca, en su máximo florecimiento. Estos árboles espléndidos no dan frutos comestibles. Su único fin es la estética y el espectáculo es, en efecto, de una gran belleza.

Por desgracia, el tiempo se cubre rápidamente. En este clima japonés, bastante parecido al nuestro, resulta siempre arriesgado organizar espectáculos al aire libre. Nos encontramos en medio del parque, sin ningún abrigo posible, cuando estalla la tormenta: los civiles corren, protegiendo los sombreros de copa bajo sus chaqués, las damas abren sus sombrillas para protegerse de las gruesas gotas que amenazan sus toilettes. La tempestad se hace más fuerte y todo el mundo se cobija bajo los frondosos árboles. Algunos, entre los que estamos nosotros, tenemos la suerte de encontrar un puesto de ambulancia, que, en breves minutos, abriga más de doscientas personas.

A través de los intersticios de la lona, podemos observar a los lacayos Luis XV, con libreas escarlatas y galones dorados, impasibles bajo el aguacero.

La lluvia cesa al fin y todo el mundo emprende de nuevo el paseo a través de las amplias avenidas. Volvemos a la Pelouse número 12, asignada en nuestra invitación, y, en una gran mesa, nos es ofrecida una colación democrática y una pequeña caja de madera japonesa, con la insignia imperial, conteniendo para cada invitado pasteles, que los padres llevarán a sus hijos, como recuerdo del soberano.

En nuestra mesa se encuentran altos funcionarios japoneses y, uno de ellos que habla inglés, nos participa esta noticia sorprendente: "A causa del temporal, Sus Majestades han decidido no asistir al Garden Party". Los occidentales experimentan una gran desilusión, un gran despecho; pero los japoneses no sabrían expresar, ni siquiera abrigar, un sentimiento tan bajo: todo lo que decide el emperador es justo y perfecto, y, cada cual debe alegrarse de saberle al abrigo del mal tiempo.

Algunos días más tarde tendremos ocasión (la vida está llena de azares y de contrastes) de vivir circunstancias opuestas y de ver, estando nosotros resguardados, cómo el emperador soporta estoicamente a caballo una lluvia sin fin...

Ese día, el de su cumpleaños, el Mikado pasa revista a sus tropas de la guarnición de Tokio en un vasto campo de maniobras, a algunos kilómetros de la ciudad. Invitados especialmente por el servicio de prensa del Ministerio de la Guerra, nos encontramos en la tribuna vecina de los diplomáticos, en medio de los oficiales del Estado Mayor japonés. Todavía hoy ostentan el pantalón rojo y el kepis de blancas plumas de los Saint-Cyriens franceses. En el momento de su europeización, un poco antes de 1870, el ejército japonés adoptó este uniforme, propuesto por sus instructores franceses, y conserva de Alemania, ese paso de parada tan particular, que se asemeja al de la oca, siendo sin embargo menos mecánico. Este es el de las tropas de infantería, que desfilan ante Su Majestad montado en un caballo blanco, ante nuestras tribunas.

Quince mil hombres de todos los regimientos pero sobre todo de infantería, toman parte en esta revista.

Hago la observación a uno de mis vecinos, oficial japonés, del pequeño número de cañones motorizados, de tanques y del escaso material moderno que nos es presentado.

—"Esto se debe—me explica él—, a que los nuevos armamentos están repartidos en las guarniciones alejadas de Tokio. Han sido llevados a la capital hace pocos días, para una gran revista dada en honor del emperador del Manchukuo. El Estado Mayor japonés no ha creído prudente desplazarlos de nuevo hoy".

He podido observar que las relaciones con los jefes militares japoneses, son particularmente gratas para un indagador europeo. Mientras muchas personalidades japonesas, oficiales o no, son a menudo circunspectas y más bien sobrias en su conversación, los militares se expresan con una amabilidad y una franqueza exquisitas.

La «calle de los c'nes», en Tokío.

El gran repórter francés M. Emile Schreiber acaba de emprender un viaje de información al Extremo Oriente. El eminente repórter, salió de París acompañado de Madame Schreiber, pasando por Palestina, Irak y Persia. Hizo su primera escala en Jodhpur, capital de Rajhputana, uno de los reinos indígenas más poderosos de la Federación.

El objeto principal del viaje de M. Schreiber es estudiar la situación política y económica del Japón, a cuyo fin dedica la mayor parte de sus actividades. Sin embargo, al atravesar la India, Siam y China, ha recogido impresiones sobre la situación actual de estos países, observaciones que constituyen la materia primordial de sus primeros artículos.

Una calle en el barrio de los pobres, en Tokío.

VIDA MUNDIAL

por TIBURCIO CASTAÑEDA

En los altos círculos políticos de Berlín ha habido un largo descanso en los días del 25 al 28 de Julio.

SE dice que Adolf Hitler está pensando en los problemas internacionales y que el General Goering, Ministro del Aire y Primer Ministro de Prusia, ha dividido su tiempo entre las cacerías de su finca y su castillo de Baviera.

El Ministro de la Propaganda, doctor Paul Joseph Goebels, ha estado recuperando su salud, de las fatigas, cerca del mar.

Un Ministro berlinés que no toma vacaciones es el doctor Hjalmar, y ha estado muy ocupado en los días calurosos del verano, sin tomar vacaciones. Sobre él gravita toda la responsabilidad de los asuntos económicos y financieros del Reich.

Con todo el poder y toda la autoridad centralizados en Berlín, este trabajo fatiga a veces y el que manda ha de descansar forzosamente.

Pocas veces se ve en público al Príncipe Rupprecht. Entre las gentes que no parecen comprender a este Príncipe se dice que es sólamente tibio respecto al socialismo nacional y al régimen que ha sucedido a los Wittelsbachs. Y así, de él se dice que «entre las gentes que no parecen comprender la Nueva Era se debe incluír al Príncipe de la Corona Rupprecht». Por más que los grandes sucesos que recientemente se han sucedido no parecen haberle conmovido.

En Munich se dice con frecuencia que ese Príncipe Rupprecht se descuidó en participar en el plebiscito nacional de 1934, en el cual, como es sabido, fué confirmado Herr Hitler como jefe supremo del Reich.

Y cualquiera que deje de votar en un referendum nacional sobre un asunto de importancia decisiva para el porvenir de la nación, se excluye a sí mismo de la comunidad de sus conciudadanos.

Lo que desean las gentes de los círculos de Rupprecht no es ningún secreto, porque cualquier bandera que ondée sobre el Palacio del Príncipe Imperial, sólo tiene los colores azul y blanco de Baviera, que flamean, y no de Swastika.

Es bien sabido que los colores azul y blanco de Baviera han pasado con honor por la Historia, y que los colores azul y blanco de Baviera se han combinado con el tercer Reich.

Esto, por supuesto, según dicen los modernos nazis, es una indicación contra el Primer Príncipe Imperial, a quien se le tiene gran admiración en toda Baviera y que según dicen los historiadores del día han tenido buen cuidado de no indicar por la palabra o por la acción ninguna discrepancia en la palabra o en la acción con la actualidad.

Las actuales vacaciones han brindado una oportunidad para rechazar en Alemania el uso de los limones por suponerlos fruta que no tiene ninguna aceptación en los países del Norte de Europa y poderse pasar las gentes sin esa fruta en los climas del Norte.

Y se llega en Alemania, ahora, por cuestiones de patrictismo, a rechazar el uso de los limones.

Y en Nuremberg se ha llegado a decir en algunos periódicos alemanes «que bien puede sustituirse el limón en los condimentos usados en las comidas cambiándolo por el ruibarbo».

Francamente, sin lanzarnos a discusiones con el periódico de Nuremberg en cuestiones culinarias, nos parece que sobradas mezclas pueden hacerse para condimentar las comidas, sin lanzarse a frivolidades que ni siquiera son permitidas en los días de la Canícula, porque aún siendo caliente la Canicula en Alemania, no puede la prensa de Berín y los comentarios del Canciller Hitler dar de mano a las graves cuestiones políticas alemanas para lanzarse a nimiedades de condimentos culinarios en el centro de Alemania.

Las instituciones obreras patroninan el Tratado con Uruguay, porque haria mejorar la segunda industria nacional

En una reunión que han celebrado trataron de la notable rebaja que encontraría el tabaco. El comité creado estima que se debe abordar resueltamente el problema mencionado

En los salones de Amistad 88, altos, donde radican las oficinas de varias sociedades obreras, han celebrado distintas reuniones los representantes de éstas y otras instituciones, llegando a la constitución de un Comité Conjunto de la Industria del Tabaco, Pro Tratado del Uruguay.

Este comité representa un crecido número de trabajadores, constituído por las sociedades de los Torcedores, Fileteadores, Rezagadores, Escogedores de tabaco torcido, Gremio de Anilladoras, Despalilladoras, Enfardeladores, Dependientes de Almacén, Dependientes de Tabaquerías, Dependientes de Cigarrerías, Unión de Obreros de la Industria de Cigarrería, Litógrafos y Similares, Sociedad de Conductores de Carros y Camiones, Cajoneros y otras entidades, cuya labor tiene algún nexo con la industria.

Entre los últimos acuerdos tomados por el comité figura el de hacer llegar al Gobierno, las aspiraciones de varios miles de trabajadores, que desean la concertación del Tratado con la República del Uruguay, que fué un buen mercado consumidor de nuestro tabaco, y que volverá a serlo al establecerse dicho Tratado, pues automáticamente quedarían anuladas las tarifas prohibitivas que rigen hoy en aquella República, para nuestro tabaco, así elaborado como en rama, lo que representaría una elevada cifra.

Los derechos aduanales.—Por derechos específicos y ad valorem, para hoy el kilógramo bruto, *tres pesos sesenta y tres centavos*, y esos derechos descenderían, si el proyectado convenio entrara en vigor a *un peso doce centavos*. La rama paga a su entrada en Uruguay, 35.4 centavos kilógramo, y abonaría 33.2 solamente. El descuento para la picadura sería aún mayor, 10 centavos en kilógramo, incluyendo el envase. Actualmente la picadura 80.8 por kilo, y descendería a 70.8.

Uruguay ofrece garantía para las marcas de fábrica, y las procedencias cubanas, en forma que sería imposible vender como cubano, ningún tabaco fabricado fuera de nuestra República. Además, el régimen de franquicias para el tránsito y almacenaje gratuito, durante un año, lo que permitiría hacer importantes operaciones con tabaco para los mercados de la América del Sur.

Este comité pide al honorable señor Presidente de la República, se le tenga en cuenta, cuando se haya de tratar del convenio con Uruguay.

EL SR. ANTONIO MONSERRAT

En el «Reina del Pacífico», acaba de embarcar, rumbo a España, el señor Antonio Monserrat, quien ha venido atendiendo, con indiscutible pericia, la Agencia del DIARIO DE LA MARINA en Santiago de Cuba.

Su estancia en Europa será relativamente breve. Dentro de pocos meses volverá a laborar en la ciudad santiaguera con el entusiasmo que le caracteriza.

Suspendido el pago de intereses a los bonistas del Centro Gallego a virtud de una resolución judicial

Fué declarado con lugar un recurso de amparo promovido para la posesión y dominio de las rentas de la casa de la calle de Angeles, 52. La ejecución de bienes de Ravelo

Con lugar un recurso de amparo en la posesión y dominio de las rentas de la casa Angeles 52.—Hermógenes Giménez con licencia.—Declarada con lugar una apelación del Municipal del Este . . . . . .

(NOTICIAS DE LOS JUZGADOS DE PRIMERA INSTANCIA)

DIVORCIOS EN TRAMITACION A PRUEBA UN DIVORCIO.—En el divorcio establecido por Cecilio Nicasio Fuentes y Estrada contra Marie Schenbecher, ante el Juzgado de Primera Instancia del Norte, Secretaría de Fabio Gárate, se ha dictado auto por el que se recibe el juicio a prueba, por término de seis días comunes a las partes para proponer las que estimen convenientes.

POR RECIPROCO DISENSO.—En la Secretaría de Bustamate, Juzgado de Primera Instancia del Norte, se dictó ayer, por el Sr. Juez, sentencia en el divorcio que por los trámites del recíproco disenso establecieran Daría Engracia Mesa y Casimiro García, quedando disuelto el vínculo matrimonial existente entre ambos cónyuges.

DOS SENTENCIAS DE DIVORCIO EN EL SUR.—En el Juzgado de Primera Instancia del Sur, Secretaría de Gárate, recogimos la sentencia dictada por el Sr. Juez en el divorcio seguido por Juan Antonio González Larrinaga y Reyna contra Rosario Bruna Eusebia Graciella Sosa y García, por la que se declaró con lugar la demanda y en su consecuencia disuelto el vínculo matrimonial existente entre ambos cónyuges, habiéndose dispuesto que el hijo habido del matrimonio quede al cuidado de la madre.

También, en el Juzgado del Sur, y en la Secretaría de la Rionda, se dictó sentencia por el Sr. Juez, en el divorcio establecido por los trámites del recíproco disenso entre Mercedes de Cárdenas y Lavielle y Angel González Pumariega y González, declarando disuelto el vínculo matrimonial existente entre ambos cónyuges.

SENTENCIA DE DIVORCIO EN EL ALMENDARES.—El Sr Juez de Primera Instancia del Almendares, Dr. Cordero Zaldívar, dictó ayer sentencia por la que declara coo lugar la demanda de divorcio establecida ante la Secretaría de Rubio, por Esperanza Cabral Argott contra Salvador González y Betancourt, quedando disuelto, por virtud de la misma, el vínculo matrimonial existente entre ambos cónyuges.

ASUNTOS GENERALES EN TRAMITACION

CONDENADO EL SR. ANDRES RODRIGUEZ VELAZQUEZ A PAGAR $4.014.60.—El Sr. Juez de Primera Instancia del Sur dictó sentencia con fecha de ayer, en el juicio ejecutivo seguido por The American Agricultural Chemical Company contra Andrés Rodríguez Velázquez,—Secretaría de José R. de la Rionda—por la que manda seguir adelante la ejecución despachada contrá los bienes del deudor hasta hacer trance y remate, y con su producto entero y cumplido pago a la entidad actora de la suma de $4.014.60 más los intereses legales desde la interpelación judicial, condenando igualmente al ejecutado al pago de las costas.

DECLARADA SIN LUGAR UNA APELACION DEL MUNICIPAL DEL ESTE.—En el rollo formado para conocer de la apelación establecida contra la sentencia dictada en el juicio verbal seguido por la firma Hijos de Francisco González contra Federico Arruñada, en cobro de pesos por mercancías suministradas, el Sr. Juez de Primera Instancia del Almendares ha dictado sentencia por la que declara sin lugar el recurso de apelación interpuesto y en su consecuencia confirma en todas sus partes la resolución del Tribunal Inferior. Se tramitó este asunto en la Secretaría de Whitmarsh.

SUSPENDIDOS LOS PAGOS DE LOS INTERESES A LOS BONISTAS DEL CENTRO GALLEGO.—Por Providencia de ayer, el Juez de Primera Instancia del Este, ha suspendido los pagos de los intereses correspondientes a la semisiones de Bonos del Centro Gallego, hasta tanto la Zona Fiscal respectiva haga la remisión de los fondos necesarios para tal finalidad.

CON LUGAR UN AMPARO EN LA POSESION Y DOMINIO DE LAS RENTAS DE LA CASA ANGELES 52.—Por Auto de ayer, dictado por el Juez de Primera Instancia del Este, se declara con lugar el recurso de amparo en la posesión y en dominio de las rentas de la casa Angeles 52 cuyo embargo se dispuso en el juicio de menor cuantía seguido por Manuel Gil Sosa contra Antonio Ruiz Alvarez por Providencia fecha 1o. de Agosto del corriente año, dejándose en su consecuencia sin efecto dicho embargo y la administración judicial decretada en dicho juicio, con las costas de cargo del perturbador Manuel Gil y Sosa.

SEGUIRA ADELANTE LA EJECUCION CONTRA LOS BIENES DE RAMON RAVELO.—En el juicio ejecutivo seguido en el Juzgado de Primera Instancia del Centro —Secretaría de Abelardo Piedra— por Celestino Veiga Fernández contra Ramón Ravelo, el Juez del expresado Juzgado dictó sentencia ayer por la que manda seguir adelante la ejecución despachada contra bienes que se embarquen al deudor hasta hacer trance y remate de los mismos y con su producto entero y cumplido pago al ejecutante, de la suma de $886.84 más los intereses al 10% desde la fecha del otorgamiento del Pagaré básico de esta demanda hasta su definitivo pago, condenando asimismo a dicho demandado al pago de las costas.

NOTIFICACIONES URGENTES.—En la Secretaría del Sr. Fabio Gárate, Juzgado de Primera Instancia del Norte, se solicita urgentemente al Dr. José Ramón Gutiérrez y López. Igualmente es solicitado el Dr. Augusto Maxell y al Procurador Wifredo Mazón y Noroña.

RELACION DE LOS ASUNTOS TURNADOS.

EXHORTO. — De Marianao en el hipotecario seguido por María Luisa Gutiérrez contra Pilar Aja, al Centro.

DECLARATORIAS DE HEREDEROS.—Las de Mercedes Medina Fernández, al Este; Alberto Santiso Tariche, al Sur; Abelardo Pérez Paz, al Centro.

JUBILACIONES.—Turnadas las de Manuel Varela y de Cárdenas, al Norte; Salvador Graupera Marín, al de Almendares.

APELACIONES.—Las de Valentín Sol y García contra José Nodal Iglesias, al de Almendares; Cernuda y Sobrinos, S. en C., contra Juana Hortas, al Sur.

INSCRIPCION DE NACIMIENTO. De Catalina de la Concepción Valdés, al Sur.

DEMENCIA.—Francisca Prado Rodríguez, al de Almendares.

SOBRE RENUNCIA DE ALBACEA. Juan Graumunt sobre renuncia del cargo de Albacea de los bienes de Luis Ros Crusellas, al Centro.

PROTOCOLIZACION DE TESTAMENTO OLOGRAFO.—De Arturo C. Casariego, al Este.

MENOR CUANTIA.—Luis y Antonio Ruiz contra Zoila Machado, al Centro.

ACCIDENTES DEL TRABAJO.—Turnados los ocurridos a Cándido Leal, al Este; Julio González, al Oeste; Anselmo Grande, al Centro; José A. Amor, al de Almendares; Eduardo Silva, al Norte; Gonzalo Figaroa, al Norte; y Baldomero Hernández, al Sur.

DIVORCIOS.—María de la Caridad Oms contra Rafael Escarras Fernández, al Este; y Margarita San Martín contra Carlos M. Alfonso, al Sur.

EL SECRETARIO HERMOGENES GIMENEZ EN USO DE LICENCIA.

Desde el día primero del actual ha empezado a disfrutar de una licencia por treinta días, el activo y competente Secretario Judicial del Juzgado de Primera Instancia del Almendares Sr. Hermógenes Giménez.

Mientras dure su ausencia lo sustituye el talentoso Oficial del expresado Juzgado, Sr. Francisco González.

PENSIONES DE VETERANOS.—Las solicitan como tales: Pedro Valdés Rivero, al Sur; y Gertrudis Méndez Pérez, sobre pensión de Fernando Ortiz, al Norte.

DECLARATORIAS DE HEREDEROS.—Turnadas las de Fernando Carros y del Río, al Sur; Fernando Llata y Ortega, al de Almendares; Isabel Ratón y Guerra, al Oeste.

LAS ELECCIONES DE LOS PROCURADORES RESULTARON MUY ANIMADAS.—Ofrecemos a continuación los nombres de los procuradores electos electos para la Junta de Gobierno del Colegio de Procuradores de la Habana.

Decano, Ricardo Davila Orta; vicedecano, Isidoro Recio Montejo; secretario, Juan E. Mayorga y Huertemendia; vicesecretario, Arturo Merlo González; tesorero, Ricardo Pascual y Pacheco; vicetesorero, Crescencio Reyes y González; bibliotecario, Félix Cebreco y Nápoles; vicebibliotecario, Luis Suárez y García Cáceres.

Diputados: Fernando Udaeta, Alfonso Fernández Mallo, Aurelio Baños, Miguel A. Montoto, Francisco Villaverde, Enrique Rodríguez Fulgares, Carlos Ramírez, José A. Fernández Gómez, Miguel A. Ramírez, Miguel Martínez Santaella.

Suplentes: Emilio Montaner, Tomás Sanz, Carlos Carret, Arístides Vega, René Carles, Juan A. Ruiz Jiménez, Osvaldo Cardona, Arturo Latour, Joaquín Gallardo, Juan M. Rodríguez Torralbas.

La toma de posesión se efectuará el día 17 del actual a las doce del día.

La etiqueta de EL ENCANTO es famosa universalmente como la expresión más alta del buen gusto. Decimos universalmente porque no sólo tiene esta elevadísima significación entre nuestros clientes, sino además, y muy principalmente, en los grandes centros productores que nos abastecen. De ahí que nuestros proveedores se esfuercen en lograr en los artículos que nos envían las más exquisitas condiciones de novedad, elegancia y calidad. De ahí, también, que todos los artículos que ofrece EL ENCANTO hagan cumplido honor a la significación de su etiqueta.

M.E.C.D. 2016

LA ACTUALIDAD

Recurso de inconstitucionalidad

Por LEON ICHASO

EL señor Martínez Uría, nacido en España, pero ciudadano cubano, nos envía el recurso de casación que sobre la inconstitucionalidad de los Decretos-leyes números 2.583 y 2.950 de nacionalización del trabajo ha dirigido al Tribunal Supremo, con el asesoramiento del abogado doctor Alfredo Blanco. Tales decretos «prohiben terminantemente son palabras del citado recurso—al cubano por naturalización buscarse la vida trabajando dentro de sus facultades». La Secretaría del Trabajo «hace cumplir—agrega—en toda su amplitud los citados decretos», que «están en abierta contradicción con los artículos antes mencionados».

He aquí cómo los glosa el señor Martínez Uría:

«Primero: El artículo 10 obliga, por igual, a todos los cubanos, sin distinción, a servir a la Patria con las armas, según dispongan las leyes y además a contribuir a los gastos públicos, también de acuerdo con legislación ad hoc, y es de lógica natural que toda obligación lleva necesariamente aparejado un derecho y más si éste es el de trabajar para poder subsistir.

Segundo: El artículo 11 (inciso segundo) determina que preferentemente se reconocerán los derechos que se impongan relativos al trabajo exclusivamente a los nacionales, cubanos nativos o naturalizados, y con esto queda demostrado, al igual como lo hicieron los otros países civilizados, que en este asunto, repugna también a todo principio lógico y democrático negar el derecho de trabajar para vivir, donde precisamente está legalizada su situación de acuerdo con las leyes.

Tercero: El artículo 12, copiado al pie de la letra dice: «Todos los cubanos son iguales ante la Ley. «La República no reconoce fueros ni privilegios de persona, de clase ni de sexo».

Es, pues, tan claro como la evidencia misma, que este artículo 12 determina taxativamente que no se pueden hacer distingos entre nuestros ciudadanos, en general, y menos el negarles el derecho de vivir basado en el trabajo individual.

Cuarto: El artículo 31 (inciso primero) determina que ningún cubano podrá ser expatriado y no es posible que a cualquier ciudadano, que no puede ser expatriado se le niegue, en lo más mínimo el derecho de trabajar libremente, dentro de sus facultades, toda vez que si se le impide trabajar, se tendrá que convertir en carga pública, ipso facto.

Quinto: Como de carácter social y patriótico, pues atañe básicamente a la mujer cubana nativa, hay que tener también muy presente que los Decretos-leyes números 2.583 y 2.950 de nacionalización del trabajo menguan los derechos de la misma, como tal nativa, y en cambio, sí, garantiza ampliamente los del hombre nativo.

Teniendo presente el principio filosófico que dice: «Nihil est in intelectus quod prius non fuerat in sins'bus» ejemplarizaremos como sigue:

Un hombre, cubano nativo, casado con una mujer extranjera, le garantiza la Ley vigente del trabajo buscarse la vida libremente, como mejor pueda, resultando que esta mujer tiene más garantía que una mujer cubana nativa; pues hay infinidad de cubanas nativas, casadas con cubanos naturalizadas, que por la expresada Ley de nacionalización del trabajo ven éstas sus hogares amenazados por el hambre, a causa de una ley para nativos. Tal parece, con esto, que en Cuba sólo son nativos los hombres.

Item más, existe en nuestro país un crecidísimo número de niños cubanos nativos, hijos de padres que no lo son, y por efecto de una Ley de nacionalización del trabajo para proteger al nativo, se ven estos pobres inocentes niños, cubanos nativos, sarcásticamente burlados, condenándoseles a sufrir hambre, siendo todo ello, en verdad, un gran contrasentido; pues en toda legislación se debe tener muy presente no perjudicar en lo más mínimo la existencia de la niñez nativa, en general, base del porvenir de la Patria'.

Además del doctor Blanco, firman este recurso de casación noventa y nueve ciudadanos cubanos, de los cuales, treinta y ocho son cubanos nativos; veintiocho, cubanos nacionalizados, y treinta y tres, cubanas nativas. Suman, por lo tanto, más los cubanos nativos que los nacionalizados. Como que, según lo hemos dicho reiteradamente, los nacidos y las nacidas en Cuba son más perjudicados con la Ley de nacionalización del Trabajo que los españoles.

Pots scriptum.—En un párrafo de nuestro artículo de ayer, en que nos referimos a Menéndez Pidal como uno de los próceres de las letras españolas que han sido llamados para dar mayor realce a la celebración del Tricentenario de Lope en Italia, salió publicado lo siguientes:

«Cuéntase entre ellos uno de los más esclarecidos **filósofos** del mundo».

No negamos que Menéndez Pidal sea **filósofo**. Pero le ha dado más bien por ser **filólogo**, que es lo que nosotros escribimos.

IMPORTANTE INCENDIO EN ECIJA

SEVILLA, agosto 6. (SE.)—En las afueras, en la Ribera del Genil, un incendio destruyó cuatro casas habitadas por familias humildes, que perdieron con sus albergues, ajuares y enseres. Hasta ahora se desconocen las causas del siniestro. Como las llamas invadieron rápidamente las cuatro casas, las familias que las habitaban hubieron de ponerse a salvo precipitadamente.

Para socorrer a las familias que han quedado en la mayor miseria, se ha abierto una suscripción. El alcalde y otras autoridades han hecho ya donativos.

Los bomberos consiguieron que el fuego no se propagase a otras casas inmediatas.

VARIOS MILLONES DE PESETAS DE PERDIDAS HA OCASIONADO EL INCENDIO DE VIGO

EXPONE ROYO VILLANOVA LAS CAUSAS DEL FRACASO DE AZAÑA

El haberse entregado a socialistas y esquerristas de Cataluña ha sido según él lo que ocasionó su caída

El Fiscal que entiende en la causa contra el Oficial de la Legión que mató a un periodista ha hecho modificación de conclusiones, calificándolo de homicidio sin agravantes

MADRID, agosto 6. (WP).—El ministro de Marina, señor Royo Villanova, ha declarado que Azaña fracasó por haberse entregado, cuando estuvo al frente del Gobierno, a los socialistas y los esquerristas catalanes, contra lo que hace el primer ministro Alejandro Lerroux, que colabora con las derechas, sin entregarse a ellas, como lo prueba el hecho de que Lerroux haya transigido con el intento de revisión del artículo 26 de la Constitución sin determinar la forma en que se llevará a cabo, mientras Gil Robles ha transigido con la oposición del jefe del gobierno a que se modifique el artículo tercero de la Carta fundamental que determina que el Estado no tiene religión oficial.

Agrego el ministro de Marina, que Azaña se sometió a las imposiciones catalanistas y socialistas que, eran y serán los verdaderos enemigos de España.

MODIFICADAS LAS CONCLUSIONES EN EL PROCESO CONTRA DIMITRI IVANOFF

OVIEDO, agosto 6. (WP).—Ha continuado la vista del proceso contra el teniente Dimitri Ivanoff, perteneciente al Tercio Extranjero, a quien se acusa de haber dado muerte al periodista Luis Sirval.

Después de los informes que rindieron los peritos armeros, las partes modificaron sus conclusiones.

El fiscal hizo una nueva calificación considerando que el delito cometido por el teniente Dimitri Ivanoff es de homicidio sin agravantes, por su parte, el acusador privado pidió 30 años de prisión por considerar que se trata de un delito de asesinato.

El defensor del teniente pidió para éste la pena de seis meses de arresto.

Fué solemne la inauguración del monumento al patricio catalán D. Eusebio G. Bacigalup

Aspecto del monumento erigido a la memoria de D. Eusebio Güell, en Santa Coloma de Cervelló.

Se celebraron en la colonia Güell, de Santa Coloma de Cervelló, varios festejos populares con motivo de la inauguración del monumento al insigne patricio catalán don Eusebio Güell y Bacigalupi.

El reverendo teniente de la colonia Güell, monseñor Federico Martí, ofició en la iglesia, a la memoria del insigne patricio. Fué celebrante el canónigo de la Seo de Barcelona, monseñor Gaspar Villarrubia, asistido de los reverendos José M. Homs y don Jaime Ferrer.

Luego se efectuó un festival deportivo por las calles de la colonia. Por la tarde, se celebró un festival de danzas típicas, por el «Esbart de Dancaires»,. En la plaza de Güell se efectuó una sesión solemne, en la que distintas personalidades del mundo de las artes, industria y las letras glosaron la figura de don Eusebio Güell en sus distintos aspectos. Seguidamente fué descubierto el monumento.

A continuación la Colonia Güell, S. A., obsequió a las autoridades y asistentes al acto inaugural con un lunch.

En la plaza de Güell hubo sardanas y por la noche se disparó un castillo de fuegos artificiales en la explanada de los Plátanos.

Los bomberos de la ciudad y de las poblaciones cercanas evitaron que toda la barriada quedase destruída

Un periódico de Barcelona publicó la noticia de que el General griego Plastiras, jefe revolucionario, fuera visto en la ciudad, pero no se pudo confirmar. Madariaga en Lima

VIGO, agosto 6. (WP).—El voraz incendió que se declaró ayer en el barrio de Santa Teresa en esta ciudad, logró ser dominado al cabo de muchas horas de esfuerzos por parte de los bomberos vigueses y de las poblaciones cercanas, cuyos auxilios se pidieron.

El fuerte viento que reinaba dificultaba los trabajos de los bomberos y las llamas se propagaron con gran rapidez.

El gobernador civil de la provincio se trasladó desde Pontevedra a esta ciudad y estuvo dirigiendo personalmente los trabajos de extinción del incendio.

Se calculan las pérdidas en varios millones de pesetas, sin que pueda determinarse todavía exactamente la ascendencia de los daños.

Un bombero resultó gravemente herido.

NO SE HA PODIDO SABER SI PLASTIRAS ESTA EN BARCELONA

BARCELONA, agosto 6. (AP).—Las autoridades han intentado comprobar las noticias que se habían publicado en esta ciudad dando cuenta de que el general Nicolás Plastiras, revolucionario griego, había sido visto en Barcelona, pero hasta este momento no han logrado confirmarlas.

El periódico «La Publicidad» dice que Plastiras fué visto en las calles y en los cafés, pero que huyó cuando los periodistas intentaron entrevistarle.

S. MADARIAGA PRESENTO SUS CREDENCIALES A BENAVIDES

LIMA, Perú, agosto 6. (AP).—Salvador Madariaga, embajador especial de España, presentó al mediodía de hoy sus credenciales al presidente Benavides, pronunciando ambos discursos efusivos.

SUSPENSION DE PAGOS DE OTRA FABRICA

BARCELONA, agosto 6. (SE.)—En la Sección de repartos de asuntos civiles se ha presentado la petición de suspensión de pagos de la fábrica de tejidos de J. Ramos Massuet, cuyo pasivo es de 948,000 pesetas.

Un hombre estuvo 17 años buscando al asesino de su padre y una vez que supo quién era le dió muerte

Hizo su entrada triunfal en la Diócesis el nuevo Obispo de Almería, Dr. Miguel Ventaja Milán. El elemento oficial del Ayuntamiento acudió a recibir al Prelado bajo mazas

ALICANTE, agosto 6. (SE.)—Se ha perpetrado un crimen cuya gestación venía haciéndose desde muchos años antes.

En la prolongación de la calle de la Esperanza riñeron Jaime Ramón Valero y Miguel Santa Cruz Ronda. Riñendo llegaron hasta la calle Huerta, donde Miguel cosió materialmente a puñaladas a Jaime, que cayó muerto en el acto. También resultó herida de gravedad una tía de Jaime llamada Concepción Valero Román.

El muerto era almacenista y hacía vida marital con una mujer de la que tiene tres hijos.

Jaime mató hace 17 años a Miguel Valero, padre del agresor. Este no supo quién fué el autor de la muerte de su padre hasta hace pocos días, pero había prometido vengarse desde que ocurrió aquel hecho.

Hace pocos días se encontraron agresor y agredido. Miguel dijo a Jaime que estaba dispuesto a matarlo si se lo encontraba en su camino. Jaime se defendió a palos y desde aquel día las relaciones entre ambos habían sido verdaderamente tirantes.

Posteriormente, Jaime salió de su casa, yendo a visitar a su tía Concepción a la que comunicó sus temores de ser agredido.

Poco después abandonaba la casa y en la calle se encontró con Miguel, originándose la riña que terminó con tan triste resultado. La tía Concepción, al ver a su sobrino reñir, se metió entre los dos contendientes resultando con heridas gravísimas.

EL NUEVO OBISPO DE ALMERIA HACE SU ENTRADA EN LA DIOCESIS

ALMERIA, agosto 6. (SE.)—Ha hecho su entrada en la diócesis el nuevo obispo, doctor Miguel Ventaja Milán. El recibimiento ha constituído un acontecimiento extraordinario. El prelado, que ha hecho el viaje en automóvil desde Granada, se detuvo unos momentos en el pueblo de Aguadulce, primero de la diócesis, donde fué saludado por las autoridades y numerosísimas representaciones de la capital y la provincia. Después, ocupando un automóvil abierto, se dirigió a la capital. Fué recibido en ésta, a la entrada de la ciudad, por el elemento oficial del Ayuntamiento, bajo mazas y con banda de música. Seguidamente, y después de darle la bienvenida, el alcalde interino, señor Vascuñana, el prelado, seguido de una caravana de cerca de cien automóviles, se trasladó al Palacio Episcopal, y a continuación a la catedral, donde se verificó el acto de toma de posesión. El prelado dirigió un saludo a la muchedumbre que invadía el templo.

Más tarde hubo en el Palacio Episcopal una recepción que duró hasta bien entrada la noche.

Durante el paso de la comitiva las calles del recorrido se vieron invadidas por un gentío inmenso que prorrumpía en incesantes aplausos y vivas al prelado. La ciudad, engalanada, ofreció el aspecto de las grandes solemnidades.

CONSEJO DE GUERRA CONTRA DOS REVOLUCIONARIOS

SAN SEBASTIAN, agosto 6. (SE.)—Se ha celebrado el consejo de guerra contra Eustaquio Gribelalde e Isidro Zanguitu, que en la noche del 6 de octubre violentaron la puerta de la fábrica Alberdi, en Brincola, apoderándose de diez cartuchos de dinamita, con que volaron la fábrica, propiedad de don Romualdo Echeverría.

El fiscal calificó los hechos de auxilio a la rebelión y pidió veinte años.

El defensor, señor Goiricelaya, alegó incompetencia de jurisdicción.

Se cree que los inculpados serán condenados a ocho años.

SE AGRAVA LA SITUACION HULLERA EN ASTURIAS

OVIEDO, agosto 6. (SE.)—No se ha trabajado en ningún grupo minero de la Sociedad Duro Felguera, la más importante de Langreo. En los avisos colocados por la Empresa se decía que la causa era el exceso de producción. Con este motivo se vuelve a suscitar de nuevo el problema de la colocación de carbones por falta de mercado, y parece ser que de momento no se encuentra una solución satisfactoria al problema, lo cual vendrá a agravar la situación hullera de Asturias.

EXPULSION DE EXTRANJEROS INDESEABLES

BARCELONA, agosto 6. (SE.)—Ha sido decretada la expulsión del súbdito alemán Jerónimo Gutmar y de Jorge Atanoff. El primero está complicado en el suceso de la calle de Córcega, en el que intervinieron varios individuos. Al segundo se le ocupó, al ser detenido, una pistola, para la que no tenía licencia.

España tendrá que importar el trigo en esta primavera

Los dos asesinos de Granada que mataron a un aceitero, fueron condenados a muerte

MADRID, agosto 6. (WP).—El ministro de Agricultura, señor Velayos, calcula que la cosecha actual de trigo que produzca España sea de unos 35 millones de quintales, cantidad que sería insuficiente para las necesidades del consumo nacional, por lo que cree que será necesario que en la primavera se autoricen algunas importaciones.

CONDENADOS A MUERTE DOS ASESINOS EN GRANADA

GRANADA, agosto 6. (WP).—El Tribunal de Urgencia de esta provincia ha condenado a muerte a Manuel Vascos y Manuel Guerrero, que mataron a un aceitero nombrado Rafael Alcántara el mes pasado en la carretera de Motril.

SUSCRIBASE Y ANUNCIESE EN EL «DIARIO DE LA MARINA»

Las temperaturas tan elevadas que se registran en varias localidades de España superan todas las marcas

En la provincia de Badajoz, el automóvil en que viajaba el señor Salazar Alonso con una familia chocó con otro, quedando destrozado y resultando herido aquel diputado

MADRID, agosto 6. (SE).—Continúa España entera bajo la terrible ola de calor que se mantiene hace días, sin esperanzas de reducción en las asfixiantes temperaturas registradas ya.

Los residentes del a capital, que habitualmente resisten los veranos con característico buen humor, dan muestras de evidente sufrimiento por la excepcional y larguísima ola de calor, que se hacen sentir rigurosamente sobre todo en los barrios populares. Madrid ha registrado una temperatura que marca un record, cuando el termómetro llegó a 102 grados Fahrenheit.

Un sol anonador en el cielo impecablemente azul hace la ciudad casi inhabitable ya. Algunos barrios privilegiados por su elevación, han tenido al caer la tarde por primera vez un respiro cuando se hizo sentir allí una ligera brisa. El Observatorio Astronómico, sin embargo, no ofrece ninguna confortadora esperanza de terminación inmediata de la ola.

Las playas y casas de baños están congestionadas de público desde primera hora del día y las fábricas de hielo tienen personal extra trabajando día y noche para dar abasto a

Moderno Sistema Pedagógico
ESCUELA DE LA NIÑEZ
CARAMELITOS DE ALMENDRA CON LA HISTORIA NATURAL EN COLORES
CIEN FAJITAS Y UNA BUENA NOTA ESCOLAR DAN DERECHO . . . A UN ALBUM . . .
JUGAR Y APRENDER
1 CENTAVO
CHOCOLATE
Amada
REGALO DEL PALADAR

En el caso de que España continúe el bloqueo de productos de Costa Rica, este país tomaría represalias

La actitud española ha sido motivada por la forma en que ha sido tratado el asunto de la deuda contraída con España por el Crédito Hipotecario, problema que está sin resolver

SAN JOSE, Costa Rica, agosto 6. (SE.).—El diario «La Tribuna», de San José, informa:

Ha llegado a nuestro conocimiento el hecho que, de manera oficial, fué notificado nuestro Gobierno que, como represalia por la forma como se ha tratado el asunto de la deuda española, contraída por el Crédito Hipotecario de Costa Rica y para cuya solución nuestro Gobierno ha tratado de limar asperezas, pero no ha podido aceptar completamente el punto de vista de los acreedores, el Gobierno español había tomado la determinación de prohibir la entrada en territorio español de café de Costa Rica y de productos costarricenses. Esta resolución, que viene a crear un mal ambiente comercial entre Costa Rica y la madre patria, es justamente lamentado en nuestros círculos oficiales; pero el Poder Ejecutivo habrá de tomar una actitud de defensa de los intereses nacionales que le están confiados.

De persistir la actitud española anunciada, el Gobierno de Costa Rica está dispuesto a usar de las facultades que le confiere un decreto del Legislativo, votado hace unos años, por medio del cual se faculta al Ejecutivo nacional para tomar represalias en el sentido de defender nuestro comercio exterior contra aquellas naciones que cambien de trato con las nuestra. Si no se nos aplica en las naciones con las que tenemos tratados comerciales, la cláusula de nación más favorecida, subirá los aforos aduaneros de esa nación que empiece lo que podríamos llamar una guerra comercial, hasta el 30 por ciento de lo que son en la actualidad. Y el Ejecutivo de la República, según informes fidedignos que obran en nuestro poder, está dispuesto a hacerlo de persistir, como antes dijimos, en tal actitud el Gobierno de Madrid.

Parece hasta cierto punto, contraproducente la política adoptada por España, contraproducente para los intereses españoles. Basta una breve ojeada a la estadística para sacar de ella la confirmación de nuestra aseveración. España le vende anualmente a Costa Rica, algo más de 600 mil colonos en productos españoles: vinos, licores, frutas secas, pescado en conserva, frutas naturales, aceite nueces, etc. En camibo España apenas si consume 50 mil colonos en productos costarricenses. La desproporción es muy grande en favor del comercio español y de una guerra arancelaria entre ambas naciones, la española es la que sale perdiendo. Al notificar este incidente nos permitimos llamar la atención de la colonia española residente en el país y del comercio español acerca de este punto esencial de lo que representaría una guerra aduanera entre ambos países, guera que redundaría en graves perjuicios para los españoles de aquí y para los españoles de allá. Cualquier gestión hecha en el sentido de enderezar esta política, cuya iniciativa es de España, podría intentarse y hasta es de esperar que con buen éxito.

La situación real es que el país no puede hacerse cargo en estos momentos de cancelar la deuda del Hipotecario en la forma que quieren los banqueros españoles. El Gobierno de Costa Rica ha planteado una forma de acuerdo con las circunstancias económicas reinantes en el país y en el mundo entero. Pero los banqueros acreedores presionan y presionan en el sentido de que sean aceptados sus puntos de vista; cuando en el mundo las circunstancias obligan a todas las naciones y entidades a perder, los españoles no se resignan a una pérdida prudencial, de acuerdo con las realidades del momento y exigen como si dijéramos 100 centavos por cada peso. Tenemos el ejemplo de que, obligados por la realidad del momento Francia no paga; Alemania no paga; nosotros mismos estamos gestionando para las deudas nacionales, moratorias y las hemos conseguido, porque no hay otro camino; los Estados Unidos están pagando la mitad de lo que deben pagar, punto esencial de la política de Roosevelt; y así cien naciones más del mundo. Los tenedores de la acreencia española no quieren ver estas circunstancias y están empecinados en su punto de vista de donde ha resultado el conflicto de que damos cuenta en estas líneas.»

NUEVO TRIBUNAL AGRARIO

MADRID, agosto 6. (SE).—El ministro de Agricultura ha presentado a las Cortes un proyecto de decreto autorizando la creación de una comisión mixta de arbitraje agrario, que se encargaría primero de determinar el total de azúcar de remolacha que puede producirse anualmente, de acuerdo con las existencias en almacén y el total requerido por el consumo. La comisión después tendrá la misión de señalar los precios de ese azúcar; además se encargará de decidir las cuotas de azúcar que se asignarán a la diferentes refinerías del país para su refinado; y finalmente, establecerá las condiciones de compra de la remolacha en cada una de las zonas de esta producción.

El proyecto de decreto contiene también la prohibición de instalar o traspasar ninguna refinería hasta que el consumo nacional pueda absorber el 85 por ciento de la capacidad de producción de las refinerías ahora existentes. El objetivo del decreto es, según declara su preámbulo, «poner fin al desorden que reina al presente en esta industria».

DESDE ESPAÑA

CADENAS

Por M. VALERO DE CABAL

HUBO un tiempo en que llegaban a manos de media humanidad unos papelitos que conminaban así a quien los leía:

—Es preciso que rece usted tal y tal jaculatoria, que haga usted diez copias de esta nota y las envíe a diez amigos. No rompa usted esta cadena, porque de hacerlo una gran tragedia se abatirá sobre su casa.

Luego se añadían ejemplos de ruinas, de muertes violentas, de accidentes de automóvil... Algún que otro espíritu fuerte desdeñaba las órdenes y los augurios funestos, pero la inmensa parte de los que habían pasado y repasado el papelito se quedaban un tanto confusos, un tanto amedrentados y terminaban tomándose el trabajo de copiar diez veces lo leído, que era un destalco al tiempo; de rezar las jaculatorias, que nunca están de más; y de irles con la lata a otras diez víctimas infelices entre las cuales las había de una pusilanimidad y de una superstición aterradoras; tanto que atribuían a la cadena famosa cuantas desazones y tropiezos les acaecían mientras no tendieran a la soldadura los diez nuevos eslabones.

Apenas nos acordábamos de aquella tremenbunda sucesión de papelitos que había de dar la vuelta al mundo no sé cuantas veces y henos aquí cogidos en el engranaje de otra cadena flamante y por demás seductora. ¡Qué felicidad el ser cogido en sus alegres argollitas! Aquí no hay que implorar misericordia; aquí no se amenaza con lutos y lágrimas; aquí le ofrecen a usted, con absoluta y bien probada garantía, la inmediata y jocunda realidad de quince mil seiscientas veinte y cinco pesetas.

¿Cómo?

Mandando una peseta a la persona cuyo nombre figure en cabeza de una lista de seis y eliminándola de ella para ponerse usted en el sexto lugar.

—Vaya, —dirá el lector— por tan nimio trabajo tan exorbitante recompensa?

No tan deprisa, no: también hay que tejer una cadena de insospechadas dimensiones; hay que copiar seis veces las instrucciones recibidas y mandarlas para que sean seis veces multiplicadas y, cuando nos toque el primer lugar en quince mil seiscientas veinte y cinco listas nos irá cayendo suavemente, para no descalabrarnos, ese chhaparroncillo de pesetas... Cándidos que somos? Quien puede asegurar que no cae en el brillante lazo? Total seis copias y una pesetilla...!

Ah, pero lo terrible, lo empavorecedor, es que si resulta usted persona conocida o de la que se sospecha que puede picar en el plateado cebo, las seis copias y la peseta inicial acabarán por obligarla a la adquisición de una multicopista y a la aminoración de sus ahorros o de su cuenta corriente. Sabemos de algunos que, después de haberse gastado en sellos de franqueo y envío más de trescientas pesetas han recibido cuarenta... Líbrenos Mercurio de poner en duda que aún recibirá las quince mil quinientas ochenta y cinco que le faltan! Es matemático que se reciben, afirman y reafirman los que saben mucho de cálculos...

Y será verdad... Ello es que hemos entrado en la cadena... Que San Pedro nos valga y vivamos lo bastante para contar las quince mil quinientas, que pueden llegar como el señor de Malborough: por la Trinidad, o por la Pascua...

Un periódico da la noticia que Lawrence se encuentra en Madrid y va al Africa

MADRID, agosto 6. SE. Dice un periódico de la noche:

«¿Se encuentra en Madrid el coronel Lawrence? ¿Ha sido una pamema y un simulacro todo lo de su accidente y fallecimiento? ¿Se trata de que pueda actuar de nuevo en su mejor medio, el africano, el hombre que después de coronar magnates árabes fué descubierto por un informador ocupando un humilde cargo de mecánico de la aviación inglesa? No sabemos. Por ello, el rumor público ha señalado su presencia en Madrid. Por ello no queremos dejar de señalarlo. Se asegura que viaja con un título ficticio, de barón o algo así, que oculta su personalidad, que se dirije a Africa, y que va a Africa para realizar una de sus peculiares misiones».

EL ORDEN PUBLICO ES ABSOLUTO

MADRID, agosto 6. (SE).—El ministro de la Gobernación, señor Portela Valladares, comentando el anuncio hecho por el gobierno de que no se permitiría la celebración de mítines de propaganda en defensa del movimiento pro-amnistía de los presos de la revolución de ortubre, ha hecho notar que no hay motivo alguno para alarma.

«La situación del orden público en España entera, dijo el ministro, es absolutamente despejada. No hay motivo para intranquilidad. No hay signo alguno del más mínimo peligro en el horizonte, ni para ahora ni para el primero de agosto, que se titula por los extremistas como la Fiesta Roja».

APROVECHE LA VIDA
Y cure su debilidad sexual, su falta de vigor y energías, tomando FORTIL tabletas virilizantes a base de extractos glandulares reforzados.
En droguerías y farmacias. Si no lo encuentra se remite por correo certificado (sin membrete para guardar reserva) enviando su importe de $2.90 a L. Caballero, San Lázaro, 294 bajos. La Habana. Solicite el folleto gratis. LA SEXUALIDAD, SUS ENFERMEDADES Y SU TRATAMIENTO.

M.E.C.D. 2016

DESDE EL BULL PEN

No es esta la primera vez que Walter Johnson fracasa como manager por su débil carácter con los jugadores. En Wáshington decayó también, una vez

Por GALI

Pobre Walter Johnson!... Tan bueno que fué como pitcher y, tan malo que es como manager!... No acaba nunca en ningún equipo y, aparentemente, los desorganiza todos... Walter fué nombrado manager de los Senadores de Washington cuando Bucky Harris perdió el favor del Viejo Zorro Griffith... El primer año no lo hizo del todo mal, finalizando en segundo lugar, cerca de los líders, pero, en 1932, todo el mundo esperó su victoria y lejos de capturarla se perdió en las inmensidades del tercer lugar... Como resultado, los Yankees fueron a la serie mundial, y Griffith estudió la posibilidad de un nuevo manager... Joe Cronin fué nombrado en su lugar, y en seguida los Senadores volvieron sobre sus pasos para capturar el gallardete de la Liga... Se dijo entonces, sin que faltara razón, que Walter tenía muy débil carácter y que los jugadores le hacían lo que les venía en ganas, sin escuchar su voz de mando... Su destierro duró una sola temporada, pues en seguida fué «enganchado» por los Indios de Cleveland, que contando con un equipo de ataque y un buen conjunto de pitchers, aspiraba igualmente al pennant... Walter prometió un pennant para 1934 y fracasó, sin que nadie pudiera investigar las causas de su caída... El sensacional triunfo de los Tigres ocupó el «spotlight» y nadie se ocupó de su labor... Este año, empero, algunos críticos dijeron que el team tenía un hermoso chance de capturar el pennant y lo dieron favorito para ganar... Pero, el team, por una razón u otra ha decaído extraordinariamente, y Johnson ha tenido que saltar como máximo responsable... Sus peleas con Gleen Myatt, Willie Kamm y otros, mataron al club y le han dejado donde se encuentra actualmente... Pobre Walter!... Tan bueno que fué como pitcher y, tan malo que es como director!

Para ocupar su puesto ha sido nombrado Steve O'Neil, veterano receptor, que trabajaba como coach en la misma novena, y Steve, sin prometer pennants, asegura que su equipo será muy distinto al que han visto los fanáticos en la primera parte de la season... O'Neil se ha limitado a decir: «Durante mi dirección, el team ha de ser más agresivo. Desde ahora en adelante vamos a aventurarnos, a correr el riesgo, que es lo que gana los juegos y produce los championships... Puede que en algún momento los players luzcan mal, queriendo tomar dos bases en hits largos, pero, ese es el base ball. Si alcanzan la base, tenemos una carrera en perspectiva, en caso contrario, perdemos nuestra posibilidad. Ningún team puede aspirar a ganar el pennant jugando al seguro todo el tiempo!»

Steve O'Neil, incidentalmente, es el único miembro que queda en el Cleveland del team que ganó el campeonato mundial de 1920... Actualmente tiene cuarenta y tres años, y comenzó a jugar en las Mayores en 1912, con los propios Indios... Durante doce años trabajó para la trouppe de Ohio, habiendo terminado su carrera en 1928, después de pequeñas estancias en Boston, San Luis y New York... En 1929 actuó como piloto del Toronto, y ofreció una buena demostración... En 1932 y 1933 estuvo en Toledo, de la Asociación Americana, también como manager, habiendo renunciado el puesto para aceptar un coaching-job en el Cleveland Indians... En 1920, Steve fué el catcher de los Indios en la serie mundial, que es la única que la novena ha ganado...

Walter Johnson, según dicen, se retiró voluntariamente del team, habiendo enviado su renuncia al Presidente Alva Bradley el domingo por la mañana... Pero, la realidad es que saltó bajo el ataque fuerte que le hicieron los cronistas deportivos de Cleveland, a quienes se unieron todos los fanáticos de la ciudad... Walter separó del team a Willie Kamm y Glenn Myatt, dos players populares, y esto encendió la llamarada... Desde entonces, no ha podido dormir tranquilo, porque en todos los periódicos le han atacado fuertemente, clamando por su salida del team... Johnson no ha sido separado definitivamente del equipo... Bradley lo ha dejado en calidad de scout, pudiendo operar por donde mejor le plazca... Sus palabras de despedidas han sido sinceras... «Deseo a O'Neil la mejor suerte del mundo!» —dijo... Y, seguidamente ha partido a su nuevo destierro, donde desaparecerá del base ball, como ocurrió a Tris Speaker, otro ex-manager indio fracasado.

EN LAS GRANDES LIGAS

RESULTADO DE LOS JUEGOS CELEBRADOS AYER

LIGA NACIONAL

Brooklyn, 3; New York, 1.
Chicago, 2; Pittsbugrh, 1.
Boston, 4; Filadelfia, 0.
San Luis, 6; Cincinnati, 3.

LIGA AMERICANA

Washington, 11; Filadelfia, 2.

(No había juegos señalados).

ESTADO DE LOS CLUBS

LIGA NACIONAL

	G.	P.	Ave.
New York	65	34	.657
Chicago	65	40	.619
San Luis	60	39	.609
Pittsburgh	55	48	.534
Filadelfia	44	56	.491
Brooklyn	45	56	.446
Cincinnati	45	57	.441
Boston	26	75	.257

LIGA AMERICANA

	G.	P.	Ave.
Detroit	62	37	.626
New York	55	38	.591
Chicago	55	42	.548
Boston	51	47	.520
Cleveland	47	48	.495
Filadelfia	40	51	.440
Washington	43	57	.430
San Luis	33	62	.347

JUEGOS SEÑALADOS PARA HOY

LIGA NACIONAL

Pittsburgh en Chicago:
Blanton vs. French.

Cincinnati en St. Louis:
Schott vs. Hallahan.

Boston en Filadelfia:
Betts vs. Walters.

LIGA AMERICANA

Chicago en Cleveland, (2):
Lyons vs. Lee.
Fischer vs. L. Brown.
Filadelfia en Washington, (2):
Marcum vs. Newson.
Wilshire vs. Hayes.
New York en Boston, (2a):
Broca vs. Wes Ferrell.
Gómez vs. Grove.

LLEGO HELEN JACOBS A NEW YORK, AYER TARDE

NEW YORK, agosto 6. (AP.)—Helen Jacobs se derrotó ella misma en su match de Wimblendon con Mrs. Helen Wills Moody, según indicó hoy al regresar a los Estados Unidos después de un viaje de 10 meses por Inglaterra, Egipto y Francia.

Miss Jacobs dijo hoy que si hubiera ido con más frecuencia hacia la net, en el partido que ambas celebraron, el resultado del choque hubiera sido distinto.

La gran jugadora asegura que no existe ninguna rivalidad personal entre ella y Mrs. Moody. «Es ridículo pensar tal cosa»—dice Miss Jacobs. «Elena y yo no sostenemos más rivalidad que la que puedan tener dos contrarios en un sport. A las dos nos gusta ganar y ambas jugamos para triunfar. Eso es todo».

UNA MUCHACHA DICE QUE VOSMIK NO HA CUMPLIDO UNA PROMESA MATRIMONIAL

CLEVELAND, agosto 6. (AP.)—Joe Vosmik, outfielder estelar de los Indios de Cleveltnd, ha sido acusado hoy ante la corte federal por una jovencita de 29 años, de incumplimiento de promesa matrimonial. Alega la muchacha que Vosmik se comprometió a casarse con ella en octubre de 1928 y que ésta es la hora que no ha cumplido su promesa, por lo cual pide una indemnización de 100.000 pesos.

Vosmik no ha podido ser notificado todavía de la querella.

Lea AVANCE todas las tardes. Dirigido por José I. Rivero.

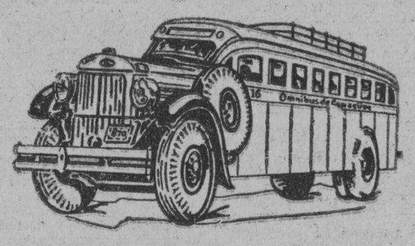

OMNIBUS DE CAMAGÜEY
--Los Mejores de Cuba--

NUEVO TURNO DIRECTO HASTA HOLGUIN

Desde el día 27 de Abril quedará establecida una nueva salida de la Habana a las 4.30 de la mañana, llegando a Holguín a las 6.10 de la tarde.

Además continuarán nuestras salidas para Camagüey y Santiago, a las 6.00 y 7.30 a. m. y 12.30, 4.30, 7.00 y 11.00 p.m. Reserve su asiento con anticipación por nuestro

teléfono M-1715.

o personalmente en nuestra Estación en el Hotel "PASAJE" por Zulueta, entre San José y Teniente Rey.

Haga siempre sus viajes en nuestros Omnibus, son los más cómodos, los de mayor seguridad, los mejores de Cuba.

SEGURIDAD — CONFORT — HORARIO FIJO

Joe Louis peleará con King Levinsky esta noche en Chicago

HOY, MIERCOLES DE MODA, SE DARA UNA GRAN FUNCION EN EL VIEJO FRONTON JAI-ALAI

El Atlético con nuevo manager el próximo Sábado

Se propone dar un gran juego a los líders de la Liga. Ledo, recibirá su bonito chance

De mismo modo que Steve N'Neill, al hacerse cargo de los Indios de Cleveland en un momento en que la novena está en fuerte slump, no prometé pennants, pero sí una bonita reacción en el conjunto, Bernardino Rodríguez, el veloz y popular atleta del CAC, que acaba de ser designado para hacerse cargo de la trouppe anaranjada en el campeonato de la Liga Nacional, asegura que su novena lucirá distinta en el terreno procurando trabajar con más actividad al campo y al bate.

«Es imposible que, por el simple hecho de que yo sea designado manager, la novena empiece a ganar y conquiste el pennant —ha dicho Bernardino ayer—. Pero, prometo que habrá más actividad al campo y al bate y que los fanáticos volverán a ver en el team anaranjado aquel conjunto inspirado que tanto impresionó en las primeras salidas.

«Si hay que hacer algún cambio en el line up, se hará. Y, cada pitcher recibirá su debida oportunidad. Lo que yo quiero es un team que pelee y que no se dé por vencido en ningún momento —dice Berny.

«Ni el Yara, ni el Teléfonos tienen mejor conjunto que, nosotros, y no hay razón para que nos marquen el paso en el estado de los clubs. Ultimamente hemos perdido juegos que debíamos haber ganado, pero, ya eso pasó y desde ahora en adelante tengo la seguridad de que el Atlético, con la cooperación de todos sus jugadores, será una novena fuerte a la que habrá que derrotar».

Miguel Angel Estrada, manager saliente, se ha despedido bien de sus muchachos. «El Atlético tiene buen material, sólo que la mala suerte nos ha perseguido todo el tiempo. Me voy del team en la esperanza de que el cambio de dirección ayude al club. Soy atlético de toda la vida, y lo único que deseo es el triunfo de nuestra bandera. Bernardino es un player popular entre sus compañeros y espero que todos jueguen a ganar. Ese es el único modo de que el CAC pueda salir adelante».

Mañana jueves, como hemos anunciado oportunamente, celebrará Bernardino Rodríguez una importante reunión con todos sus jugadores, en la casa club de la Víbora, a las cuatro y media de la tarde. En este mitin se trazará la nueva línea de conducta y se hará ver a cada player la necesidad que tienen de jugar a todo vapor y con buen coraje para ganar. El campeonato no ha llegado aún a su mitad, y todavía hay tiempo para que el Glorioso Anaranjado se levante y dé que hacer a los líders.

El Atlético, incidentalmente, tiene señalado un importante juego para este semana con los líders de la Liga, y esto dará a los players un chance para demostrar que pueden jugar bien, y ganar, aún teniendo que rechazar el reto de los favoritos del circuito.

Si los anaranjados juegan con coraje y ponen todo lo que tienen en el game, el Hershey puede recibir una sorpresa. Si no, al tiempo...

El programa que envuelve a los Tigres es interesante. El Yara jugará en el primer turno con los muchachos del Regla, que necesitan ganar para no perder el rastro de los líders, y el Atlético se verá en segundo turno con los azucareros del Hershey, no teniendo nada de particular que, después del speech de Bernardino y de la reacción que necesariamente tiene que experimentar el equipo, se ofrezca una batalla espectacular.

Con un home run, Dizzy Dean venció al Club Cincinnati

En el décimo inning encontró a dos compañeros en las bases y pegó el batazo cuadrangular

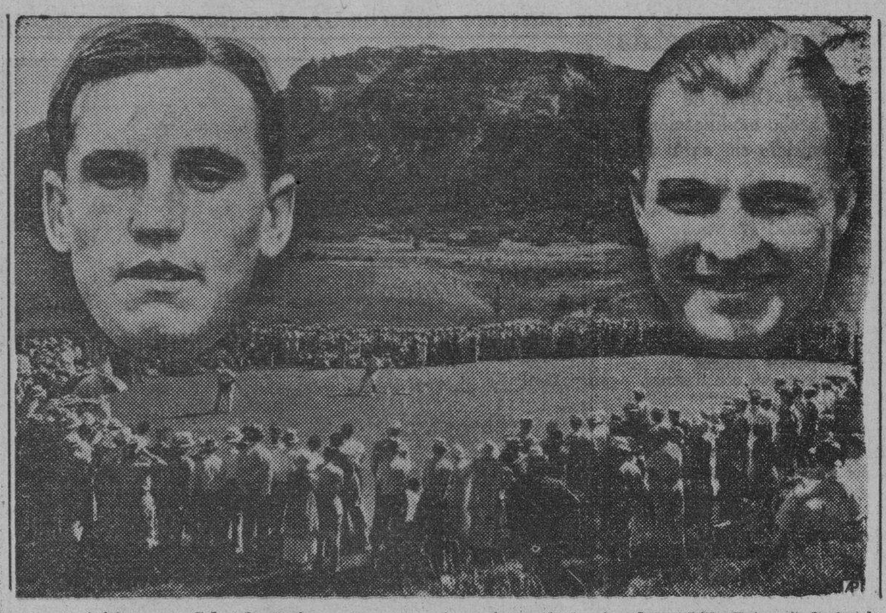

Acaba de iniciarse en Colorado Springs, el campeonato veraniego de golf de amateurs, en el que toman parte excelentes jugadores. Billy Eaton (a la izquierda) fué el campeón del año pasado, y Johnny Goodman es el aspirante de este año.

SAN LUIS, agosto 6. (AP). Dizzy Dean, actuando de pitcher-relevo obtuvo hoy su décima octava victoria de la temporada, y la quinta consecutiva de los campeones mundiales, al pegar un home run con un hombre en las bases en el décimo inning del primer match de la serie con los Reds de Cincinnati.

Como tercer pitcher de los Cardenales en el choque Dean fué al box en el séptimo y mantuvo a los Rojos sin hits en cuatro innings. Con el score empatado a tres carreras en el décimo, Delancey logró un tubey de pura suerte cuando Goodman perdió su fly en la sombra de los stand. Charley Gelbert recibió, entonces, la base intencional, y Lee Durocher se sacrificó para avanzar a los corredores. Dizzy Dean envió la bola a las graderías por un home run y el desafío terminó.

El score:

CINCINNATI

	V.	C.	H.	O.	A.	E.
Byrd, cf	4	1	1	1	0	0
Goodman, rf	4	2	2	3	0	0
Cuyler, lf	4	0	0	3	0	0
Bottomley, 1b	3	0	1	9	1	0
Riggs, 3b	4	0	0	1	2	0
Lombardi, c	4	0	0	3	1	0
Myers, ss	4	0	1	1	1	0
Kampouris, 2b	4	0	1	7	3	2
Freitas, p	1	0	0	0	0	0
Johnson, p	1	0	0	0	1	0
Nelson, p	1	0	0	0	3	0
Totales	34	3	6	28	13	2

SAN LUIS

	V.	C.	H.	O.	A.	E.
Moore, cf	4	1	1	2	0	0
Rothrock, rf	3	0	2	3	0	0
Frisch, 2b	3	0	0	1	6	0
Medwick, rf	5	0	1	0	0	0
Davis, 1b	5	0	1	14	0	0
Delancey, c	4	2	2	5	0	0
Gelbert, 3b	4	2	2	2	1	0
Durocher, ss	3	0	1	3	7	0
Walker, p	0	0	0	0	0	0
Haines, p	1	0	0	0	1	0
J. Dean, p	2	1	1	0	0	0
Martín, z	1	0	0	0	0	0
Totales	35	6	11	39	15	0

z, bateó por Haines en el 6.

Anotación por entradas:

Cincinnati	200	001	000	0—3
San Luis	110	100	000	3—6

Empujadores, Goodman, Bottomley 2, Frisch, Durocher, Delancey, J. Dean3. Two base hits: Moore Goodman; Delancey, Three base hits: Goodman, Gelbert. Home runs: Delancey; J. Dean. Base robadas: Rothrock. Sacrifices: Haines, Frich, Rothrock, Durocher. Double plays: Freitasa, Myers, a Bottomley, Durocher a Davis, Frisch, Durocher y Davis. Quedados en bases: Cincinnati 2, S. Luis 11. Bases por bolas: Johnson Freitas 1. Johnson 1, Nelson 1, Haines, Nelson 2, J. Dean 1. Strike outs: nes 2, J. Dean 2. Hits a Freitas 5 en 1 inning, Johonson 2 en 4 y un tercio, Nelson 4 en 4 y dos tercios, Walker 5 en 1. Haine 1 en 5, J. Dean 0 en 4. Dead ball: Nelson a Moore. Gana: J. Dean. Pierde Nelson. Umpires: Reardon, Magerkurth y Sears Tiempo, 2, h 17 m.

Cleto Locatelli ganó la pelea ayer en N. York

Aún cuando perdió los últimos tres rounds, ofreció una gran exhibición

NEW YORK, Agosto 6 (AP)—Cleto Locatelli, campeón de los pesos ligeros italianos, se acercó hoy un paso más hacia el título de Tony Canzoneri, a lalcanzar una decisión cerrada sobre Harr y Dublinsky, welter weigh de Chicago, en la pelea que ambos celebraron ante 6.000 espectadores en el Velódromo de Coney Island.

El score de la Prensa Asociada dió a Locatelli cinco rounds y cuatro a Dublinsky, declarando el restante, tablas.

El welter de Chicago finalizó fuertemente, como siempre, pero la ventaja inicial que había tomado Locatelli fué lo suficientemente buena para darle la decisión. Dublinsky comenzó su ataque en el séptimo, llegando a cortarle malamente el ojo izquierdo al campeón italiano.

Dublinsky tenía intención de retar a Canzoneri, de haber ganado esta noche, pero ahora el chanc epertenece a Locatelly, que ofreció una bonita pelea a sus simpatizadores. Una de las cosas que derrotó a Dublinsky fué el hecho de que se presentó cinco libras por debajo de su peso natural, lo que le debilitó extraordinariamente.

Hay que decir, empero, que Locatelly mereció la decisión por haber peleado como un dinamo desde que se inició la pelea. Ganó los tres primeros rounds, empató el cuarto y después volvió a la carga para apoderarse del quinto y sexto.

Locatelli pesó 139 y media libras; y Dublinsky, 137 y medio.

VENCIO TONY DOMINGUEZ

Mientras tanto, en Tampa, Fla., Tony Domínguez, pesando 152 libras, logró un sensacional triunfo por knock-out técnico sobre Jim Hawks, de Chicago, que pesó 159 libras. El match fué detenido en el cuarto round, cuando Haws, completamente agotado, no podía ni levantar los brazos ante su rival.

El referee detuvo el bout, pero Hawks protestó la interrupción.

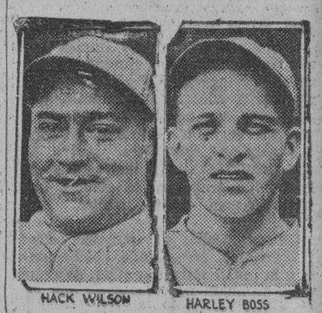

HACK WILSON — HARLEY BOSS

BRUCE CAMPBELL, ESTA SUMAMENTE GRAVE AHORA

DETROIT, agosto 6. (AP.)—Hoy se consideraba bastante grave la situación del outfielder Bruce Campbell, del Cleveland Indians, que sufre de fiebre cerebro-espinal. Los médicos del Hospital donde se encuentra aseguran que su situación es sólo «ligeramente mejor», aunque aún está muy grave.

Joe Louis, el ex bombero de Detroit, es favorito dos a uno para ganar la pelea esta noche contra Levinsky

Se calcula que unos 50,000 espectadores asistirán al parque de pelota de los Medias Blancas de Chicago, para presenciar el excelente encuentro. Ambos boxers han hecho buen training

PROGRAMA DEL SABADO 10 DE AGOSTO DE 1935

1.—Pelea a 4 rounds:
Jesús Menéndez Vs. Jesús Riverón.
2.—Pelea a 4 rounds:
Pequeñito Loughran Vs. Pedro Medina.
3.—Pelea a 6 rounds.
Joe Román Vs. Kid Pintado.
Star bout a 8 rounds:
Manolo Gómez Vs. Kid Chevalier.
Star bout final a 10 rounds:
Gregorio Rico (Goyito) Vs. Primo Carnera.
Grada: 50 centavos.
Preferencia: 75 centavos.
Ring: $1.00.

CHICAGO, agosto 6. AP.—Cincuenta mil espectadores pagarán 200,000 mañana por la noche para ver si Joe Louis, el exbombero de Detroit, puede resistir los mortíferos golpes de Joe King Levinsky, tal como éste los propina.

En un ring lvantado justamente sobre el pitcher-s box donde Teddy Lyons, Whitehead y otros astros del box consiguen sus triunfos para el equipo de los Medias Blancas, en el parque de pelota de Comiskey Park, ganador espectacular de 23 peleas por knockout, se enfrentará con King Levinskey, raro boxeador de Chicago, que asegura haber realizado el mejor entrenamiento de su carrera. jor entrenamiento de su carrera para esta pelea.

Desde 1927, en que Jack Dempsey y Gene Tunney se enfrentaron en un record de concurrencia en Soldiers Field, ha habido tanto interés por un bout como el que ha despertado éste de mañana en Chicago. La opinión general parece indicar que Louis ganará la batalla, pero, todo el mundo se pregunta qué cosa pasará si King Levinsky logra conectar uno de sus famosos porrazos en el mismo centro de la barbilla del detroniano.

Levinsky es bastante wild pegando, pero, pega fuerte, y su record indica que puede liquidar a cualquier oponente. En peleas celebradas ha logrado tumbar a Tommy Loughran, Micekyk Walker, Jack Sharkey, Leo Lomky y otros que gozan de buena fama en el grupo de los boxeadores consistentes. Los únicos que no ha podido tumbar son Primo Carnera y Maxie Baer.

Louis es favorito dos a uno para este combate, y muchos creen que el espectáculo no llegará al límite de rounds que le han marcado.

Ahora bien, jamás se ha sentido Levinsky en mejores condiciones.

Pesa 198 libras y se ha entrenado como si fuera a medirse con el campeón mundial. Ultimamente ha trabajado fuertemente con sus sparring partners, y éstos son de opinión que alguna sorpresa interesante puede registrarse.

El tiempepo parece claro y no se esperan lluvias, pero, si se diera algún cambio en la temperatura, el programa completo será trasladado para el jueves por la noche.

Las medidas de los contendientes son:

LEVINSKY

Edad: 24 años.
Estatura: 6 pies.
Peso: 198 libras.
Alcance: 74 pulgadas.
Cuello: 16.
Pecho: 42.
Pecho expandido: 44½.
Cintura: 34.
Muslo: 24.
Pantorrilla: 17.
Tobillo: 10½.
Muñeca: 8½.
Bíceps: 15.
Antebrazo: 12½.
Puños: 13½.

LOUIS

Edad: 21 años.
Estatura: 6½ pies.
Peso: 196 libras.
Alcance: 76½ pulgadas
Cuello: 16¼.
Pecho: 41.
Pecho expandido: 43.
Cintura: 34.
Muslo: 25.
Pantorrilla: 15.
Tobillo: 10.
Muñeca: 7¾.
Bíceps: 13.
Antezrazo: 12½.
Puño: 14.

LOS SEIS DE LA FAMA

	J.	V.	C.	H.	Ave.
Vaughan, Pir.	89	325	78	130	.400
Medwick, Car.	99	404	90	152	.376
Vosmick, Ind.	93	389	53	137	.352
Hartnett, Cub.	82	294	44	102	.347
Greenberg, Tig.	100	422	87	143	.339
Myer, Sen.	98	398	79	134	.337

TONY LAZZERI — VERNON GOMEZ

Magic Arrow, Gabrielle, W. Mouey, Decorous y Espoir, en brillante competencia

En el último turno del domingo próximo. La gran carrera del día la disputarán los ases del track: Uma, King-s Minstrel, Happy Hopes, Chance It y Tom Jack, Jr.

Las dos fiestas de fin de semana en nuestro hipódromo han de ser colosales. Descollando sobre las demás justas dominicales estará la que Martel ha preparado para que se reúnan Happy Hopes, Kings Minstrel, Uma, Chance It y Tom Jack Jr., en la cual irán otros esperanzados de que le «caiga una pajita en un ojo», a algunos de esos ases.

Semejante competencia, no es preciso hablar mucho de la misma, será una de las más interesantes que pueden combinarse en estos momentos y las opiniones están tan divididas que difícilmente se pondrán de acuerdo los expertos y los fanáticos.

Las últimas carreras de Kings Minstreel han demostrado la clase que percibimos en el brillante hijo de Royal Minstrel la primera vez que lo vimos actuar en nuestro tracq y son muchos los que ya creen que es el mejor de los que están ahora en Oriental Park. Ello quiere decir que será un digno contrincante de los otros ases y con tanto chance de triunfo como cualquiera de los competidores de esa justa.

CARRERA CUBANA

Así podemos designar la carrera que se celebrará en el octavo turno del programa dominical. Es para ejemplares que corrieron en las temporadas de los clubs cubanos. La condición dec así: para 4 años y más que hayan arrancado en Oriental Park antes del primero de enero de este año y no hayan ganado 150 pesos desde julio 14.

La distancia e recorrer es de milla y dieciséis y los más destacados rivales serán, con casi toda probabilidad, Decorous, abrielle, Espoir y Magic Arrow. Wild Monel puede entrar también y si llueve para esa carrera, el hijo de Wildair tendrá un brillante chance de victoria.

Magic Arrow está ahora en forma fenomenal. En las brillantes manos del teniente Rivero y de L. Sierra, que cuidan tanto sus ejemplares, el hijo de Cherokee tiene buen chance de lucimiento. Aunque nuestra opinión es que si el track sigue seco, Espoir será el animal a derrotar con toda seguridad.

Sin embargo, Decorous es peligrosa. Esta yegua corre por rachas. Cuando se encuentra bien es difícil derrotarla. Tranquila en la tira, finaliza admirablemente y es valiente en los duelos en que tiene que medirse con ejemplares más jóvenes y más fuertes.

Y en cuanto a Gabrielle la distancia es muy de su agrado y si puede presentarse bien de condiciones será difícil derrotarlo.

Estas dos carreras por sí solo serían suficiente atractivo para llenar el hipódromo, pero habrá seis más de brillante calibre como las siete de mañana y las otras justas del sábado próximo.

Acaso usted ignore...

(Por COTAYO, Junior)

QUE José Olivares, short stop cubano, tuvo en el juego celebrado en Mayo primero, contra el «Indianapolis», la oportunidad de igualar el record de más lances aceptados en un game. Olivares tuvo cuatro outs y diez asistencias, cometiendo dos errores. El record es de 16 lances y pertenece a Ossue Bluege, en 1922.

QUE Roberto Estalella se está destacando como jonronero en la New York Pennsylvania Leage. El cubano está bateando .335 y está jugando una gran tercera base en el Harrisburg. Art Shires el manager del team, lo tiene como una valiosa adquisición. Incidentalmente el leader de los bateadores de esa Liga lo es Mc Carthy, del Allentown, primera base que pertenece al Brooklyn.

QUE Eddie Cole, un pitcher inconsistente del Galveston, en Julio 10, dejó en cero carrera y cero hit al Tulsa y no conforme con esa hazaña, Cole retiró en orden sucesivo a los 27 bateadores que se le enfrentaron. Es decir, que nadie le llegó a la inicial, ni por base por bolas ni por error.

QUE en la Liga de las Tres I hay un muchacho cubano de 18 años, que se llama Carlos Cuéllar, tiene 3 victorias y 2 derrotas. Ha pitcheado muy buena pelota y debería tener mejor record.

QUE Jack Tising es una verdadera máquina de repartir struck outs. El muchacho pertenece al Louisville, de la Asociación Americana, y en la mayoría de los juegos eleva a diez o más la cifra de sus víctimas. Tising fué seleccionado para pitchear en el juego «All Stars» de la Liga.

QUE en el Sacramento, de la Liga del Pacífico, hay un pitcher de apellido St. Louis. En ese mismo club juega el único japonés que ha llegado a clase doble A. El player en cuestión se llama James Horu.

QUE Franck Healey, catcher que perteneció a los «Gigantes», está jugando la tercera base del Rochester con bastante acierto.

LLOYD WANER FUERA DE JUEGOS POR CINCO DIAS

CHICAO, agosto 6. (AP.)—Con un cartílago en malas condiciones, como resultado del choque que tuvo con las cercas de los terrenos de San Luis el domingo último, Lloyd Waner, outfielder estelar de los Piratas, estará fuera de juego durante cinco días, teniendo que cederle el puesto a Dan Hafey, un novato.

Epifanio y Ugalde, contra el Cachorro en gran match hoy en el Habana-Madrid

Vuelve el Maestro a los cuadros delanteros. Ugalde se defenderá bien detrás. Pascau y Montes Menor en el match final

La dirección del Habana-Madrid ha dispuesto que Epifanio pase esta noche a los cuadros alegres y que Ugalde, en cambio, pase a los graves. Y además, que ambos juegen en pareja para intentar derrotar al Cachorro.

La labor asignada al Maestro y a Mingo no es de lo más suave, porque es público y notorio que Labat menor está prácticamente invencible actualmente.

Pero si Mingo logra jugar lo que debe en los cuadros de atrás, puede darse como cosa segura que el Maestro hará un brillante papel.

Semejante partido, con medio cuadro de ventaja por parte de Epifanio, ha de producir uno de esos llenos formidables que están siendo bastante frecuentes en el Habana-Madrid. Porque es cuando se puede ver a Labat en un aprieto que el público goza más viendo defenderse al Rey de la cancha. Pero saben los fanáticos de antemano que aun en condiciones adversas Labat suele ganar y por eso hoy, con la novedad del cambio de Epifanio y Ugalde para reforzar más el color que ambos defenderán, no se podrá dar un paso en la Bombonera. Hay verdadera espectación por ver en acción al Maestro otra vez en los cuadros alegres y por observar la labor de Mingo detrás, que pudiera determinar una larga permanencia de ese muchacho en dicho sector.

Cuatro pelotaris en gran juego se medirán en el tercero. Y el partido combinado es de lo más atrayente. Pascau y Labat mayor defenderán el color blanco y Montes y Betancourt son los encargados de representar dignamente el color almendarista.

Un programa de altura que será desarrollado a casa llena.

HABANA-MADRID

Programa de la función de esta noche que comenzará a las 8.30.

Primer partido, a 25 tantos: Torres y Cubota, blancos contra Pedrito y Buendía, azules. A sacar ambos del 14 y medio.

Primera quiniela, a 6 tantos: Torres, Cubota, Pedrito, Buendía, Barrios y Labat mayer.

Segundo partido, a 30 tantos: Epifanio y Ugalde, blancos, contra Girón y Labat menor, azules. A sacar los primeros del 14 y los segundos del 14 y medio.

Segunda quiniela, a seis tantos: Epifanio, Ugalde, Labat menor, Pascau, Montes y Betancourt.

Tercer partido, a 30 tantos: Pascau y Labat mayor, blancos, contra Montes menor y Betancourt, azules. A sacar ambos del 14 y medio.

RESULTADO OFICIAL DE LA FUNCION CELEBRADA ANOCHE

PRIMER PARTIDO

	Tantos
Girón y Barrios, blancos	25
Ortega y Buendía, azules	23

Ganador: BLANCOS.

PRIMERA QUINIELA

	Tantos.	Pagos.
1.—Girón	1	$ 5.31
2.—Barrios	2	2.04
3.—Ortega	4	8.58
4.—Buendía	2	1.43
5.—Torres	1	3.90
6.—Pedrito	6	1.65

Ganador: PEDRITO.

SEGUNDO PARTIDO

	Tantos
Sarmiento y Epifanio, blancos	30
Hermanos Montes, azules	25

Ganador: BLANCOS.

SEGUNDA QUINIELA

	Tantos.	Pagos.
1.—Sarmiento	2	$ 2.40
2.—Labat mayor	6	3.69
3.—Montes menor	0	2.08
4.—Epifanio	0	1.41
5.—Aníbal	2	4.36
6.—Azpeitia	1	4.00

Ganador: LABAT mayor.

TERCER PARTIDO

	Tantos
Torres y Aníbal, blancos	15
Pedrito y Azpeitia, azules	30

Ganador: AZULES.

Por ser miércoles de moda se dará hoy buen programa en el viejo Frontón Jai-Alai

Desde el primer partido de la noche tendremos movilidad en el Frontón. Dos quinielas bien discutidas constituirán la nota de más colorido. Después, gran partido estelar. Los pagos

Ganaron el primer partido de anoche en el Jai Alai Esquivel y Alvarez, los cuales jugaron un horror, dejando en 23 a Millán y Aguiar. En los últimos momentos se acercaron un poco los que perdieron, pero todo fué una falsa alarma.

Goyo se llevó la primera quiniela. En el estelar volvieron a la lucha los Hermanos Vallejo contra Ferrer y Salazar. Estos últimos se fueron arriba desde el principio, ganando la justa con facilidad, debido a que «Tapón» hizo un juego equivocado, pues en vez de tirar atrás quería ganar con rematicos.

Ferrer jugó este partido tan bien como jugó la quiniela de anteanoche, en la que siendo favorito se limitó a ser uno del coro.

Ferrer se llevó la segunda quiniela de anoche. La luchó fuerte, eso era lo que pedía el público el día anterior, que la trabajara, no que se la llevase de todas maneras, sino que hiciese por ganar, que son dos cosas muy distintas.

Buenos partidos se han combinado para esta noche.

Resultado de la función de anoche.

Primer partido:

	Tantos
Esquivel y Alvarez, blancos	30
Millán y Aguiar, azules	23

Ganador: Blancos.

Primera quiniela:

	Tantos.	Pagos.
Alvarez	3	3.71
Aguiar	2	5.66
Esquivel	2	4.76
Mina	2	5.61
Goyo	6	3.96
Millán	1	8.50

Ganador: Goyo. Pagó a

3.96

Segundo partido:

	Tantos
Hermanos Vallejo, blancos	17
Ferrer y Salazar, azules	30

Ganador: Azules.

Segunda quiniela:

	Tantos.	Pagos.
Paco	5	3.27
Vallejo	3	5.40
Morales	4	8.34
Creus	5	7.65
Salazar	3	8.34
Ferrer	6	3.16

Ganador: Ferrer. Pagó a

3.16

Programa para esta noche, a las 8.30

Primer partido, a 25 tantos: Ochoa menor y Gayarre, blancos, contra Faura y Solá, azules. A sacar ambos del nueve y medio.

Primera quiniela, a seis tantos: Gayarre, Paco menor, Solá, Ochoa menor, Vales y Martín.

Segundo partido, a 30 tantos: Mina y Paco, blancos, contra Creus y Vallejo, azules. A sacar los primeros del nueve y medio y los segundos del diez.

Segunda quiniela, a seis tantos: Iturrino, Mina, Santos, Goyo, Morales y Esquivel.

Tercer partido, a 30 tantos: Iturrino y Goyo, blancos, contra Morales y Santos, azules. A sacar ambos del diez.

JOHN BERLY — LARRY BENTON

LOS AMERICANOS GANAN UN DUAL MEET DE TRACK CELEBRADO EN SUIZA

BASEL, Suiza, agosto 6. (AP.)—Encabezados por Eulace Peacook, corredor de color de la Universidad de Temple, que igualó el record mundial de los cien metros con una carrera de 10.3 segundos, el team americano de track y field que se encuentra en esta ciudad, dominó hoy en un meet internacional celebrado aquí.

Pecock, Philp Cope, de So., California, y Cornelius Johnson, un negro de la Universidad de Los Angeles, capturaron tres victorias cada uno, incluyendo la justa de relevos.

Ivan Faqúa, de Indiana, ganó la carrera de 400 metros con tiempo de 49.2 segundos, derrotando al sueco Haenni, que hizo un magnífico tiempo también. Haenni ganó la justa de 200 metros en 21.2.

JONRONEROS

Berger, Braves	3
Cuccinello, Dodgers	3
Hafey, Pirates	3
Delancey, Cardenales	1
J. Dean, Cardenales	1
LOS LIDERS	
Greenberg, Tigres	30
Ott, Gigantes	24
Berger, Braves	23
Johnson, Athletics	21
Camillia, Phillies	21
TOTALES	
Liga Nacional	489
Liga Americana	465

M.E.C.D. 2016

Oriente tendrá que eliminar con Camagüey, dice la Nacional

ADQUIEREN LOS NEW YORK YANKEES AL PLAYER BLONDY RYAN, QUE ESTABA EN LAS MENORES

SPORTS — DIARIO DE LA MARINA — SPORTS

AÑO CIII — LA HABANA, MIERCOLES, 7 DE AGOSTO DE 1935 — PAGINA QUINCE

TOPICOS FUTBOLISTICOS

Por PETER

—De Camagüey balompédico.
—Carta de Emilio Borrazas.
—Acuerdos de la Nacional.

De Camagüey se nos remite lo siguiente:

«Al organizarse la Federación, se celebró un partido a beneficio de la misma entre Juventud Asturiana y Habana Club, cuyo resultado fué un empate a cero goals. Con este match el reprisse del futbol, fue un éxito y todos los astures nos hallábamos contentísimos por el triunfo, cuando no había motivo para pensar en otra cosa, debido a que los horizontes resultaban muy halagüeños para el futbol camagueyano, y con ello salían airosos en su primer paso la nueva Federación. Así las cosas, la Federación invita al Pina F. C. a una visita a esta ciudad, cuyo partido se propage durante toda la semana y el sábado, tarde ya se entera la Federación que el Pina no viene por la gravedad de un familiar de sus jugadores. El próximo día de prensa anuncian nuevamente la visita del Pina. De esta vez llegó, no faltaba más. Se jugó el match con el triunfo del Habana Club, y el domingo siguiente anuncian en «El País», por medio de la Federación, un partido a base de H. C. y J. A. y Aplanadora y Reserva de J. A. Cuando la verdad era Juventud primera y reserva y los otros dos en otro encuentro.

Como la Federación dice que la Juventud se quejaba por que no tenía equipo, nada más concluyente que ese empate del primer juego, que sin práctica ninguna (ellos llevaban un mes) y con la imprevisión del momento, no demostró la Juventud inferioridad alguna, más bien impresionó con algo que nadie esperaba y que mejoraría de manera positiva. ¿Por qué motivo anuncia la Federación en «El País», el match H. C. y J. A., cuando ésta sabía que el programa era otro, como así lo leíamos aquí. ¡Ah! Pero en la Habana había que impresionar.

Dice la Nacional, según leemos en «El País»: Se está celebrando en Camagüey, la eliminación del campeonato provincial entre los equipos Habana Club, Marinos, Pina y Juventud. ¿Pero cuándo empezó ese campeonato por eliminación? ¿Dónde está ese once de los Marinos si aquí no hay puerto de mar? Ya comprendemos, ya, en la Habana conviene impresionar.

Entre los acuerdos tomados por la Federación Nacional en sesión de 24 de Julio figura uno que dice: «En bien del deporte se acuerda reconocer como campeones provinciales el team que resulte vencedor de la eliminación que se celebre en esta ciudad, y que comienza el domingo próximo. El vencedor tiene derecho a optar por el campeonato nacional».

¿Es posible creer que la Nacional haya tomado tal acuerdo?. Francamente no lo creemos, teniendo en cuenta además, que hemos leído por la prensa capitalina todos los del día que se indica y no hemos encontrado ninguno igual ni que se le parezca.

Señores de la Regional, hubo embuchado o señores de la Nacional, hubo «tapado». Aclaren, caballeros, aclaren...

Dice la Federación Camagüeyana, que la Juventud Asturiana no se inscribió en el campeonato y que pedía no sé cuántos partidos.

La Juventud no se inscribió en el campeonato, esa es la verdad (la ganaron). Pedimos partido doble como ordena el Reglamento; no podíamos pedir más juegos porque no éramos nadie para imponerlo, pero sí doble que resultaban seis, toda vez que eran tres equipos, quedando a elección de la Federación si le convenía a los intereses del deporte elevarlo a más vueltas, bien claro se lo dice el Reglamento. La Juventud, sigue creyendo que el campeonato a un solo partido (único, esta tarde se juega), no favorecía en nada el resurgimiento del balompié camagüeyano. El tiempo nos dará la razón, apasionados federativos...

Hablemos ahora de la única que ganaron.

La Regional convocó al campeonato provincial y aunque no hemos recibido tal convocatoria la hemos leído en el diario «El Camagüeyano»; y, cuál no sería nuestra sorpresa al ver que el citado escrito decía Convocatoria por ELIMINACION para el campeonato provincial.

Como verá el sensato lector la Federación nos tiende el lazo, pero no se da cuenta que ya hace tiempo que hemos dejado de ser infantiles y no nos inscribimos, porque el hacerlo era caer de lleno en la conformidad de la eliminación, a la cual en bien del DEPORTE siempre nos hemos opuesto... Qué inteligentes, es como podemos denominarlos, pues sabemos que mala fe no hubo nunca.

La actual Federación «derribó» su Reglamento anterior, toda vez que según el mismo los Clubs «mangoneaban» a la máxima autoridad y ahora, con el nuevo eran los miembros del Comité Federativo los que hacían y deshacían sin contar con los Clubs. Habiendo imparcialidad en todos los asuntos a tratar, esto tiene muy poca importancia, pero si la embarcación federativa se inclinaba toda hacia babor los astures que se encontraban agarrados a estribor se verían al garete e irían al agua, teniendo que tomar a nado la orilla y desde allí con fuerzas justas y atléticas (llámense deportivas) ganar el barco y procurar que su estabilidad fuese notoria y pareja. En este nuevo Reglamento existe un artículo que dice: «El reparto de las recaudaciones por partido se hará llevando el 40 por ciento la Federación y el 60 para los Clubs». Es decir que mientras los equipos se llevan el 30 (únicos que se sacrifican económicamente por el futbol) la señora Federación marca un pase de avance en el mundo futbolístico asignándose el 40 por ciento. Con toda sinceridad diremos que si no hubiésemos leído dicho articulado no lo creeríamos. Además sólo la Federación puede echarlo abajo, porque los Clubs, como más arriba decimos, no pintan nada.

Este artículo se lo vamos a proponer a la Federación Habanera, para que lo incluya en su Reglamento. TODO SEA POR EL DEPORTE.

Molestamos demasiado la bondad del amigo «Peter» y finalizaremos no sin que antes se den cuenta los federativos que mientras hacían a las mil maravillas «el juego de prestidigitación», no tuvieron presente que entre bastidores se hallaba la Juventud Asturiana velando siempre por su seriedad y prestigio en beneficio del balón redondo, y desde dicha posición vieron los trucos del prestidigitador que para salud del balompié camagüeyano daba a la publicidad.

Camagüey, Agosto 4 de 1935.

E. BORRAZAS
Secretario S. S. Juventud A.

ACUERDOS ADOPTADOS POR LA ASIACIACION DE FOTT BALL DE LA REPUBLICA DE CUBA EN SU SESION DEL DIA 3 DE AGOSTO DE 1935.

PRIMERO: Designar la fecha del 18 del actual, para la celebración en la Habana, del partido final del Campeonato Nacional, entre el equipo triunfador en las semifinales que se han de celebrar el día 11 y el Campeón de la Habana.

SEGUNDO: Telegrafiar a las Federaciones de Oriente y Camagüey, que el miércoles 7 del actual, tienen que informar a esta Asociación si han llegado a un acuerdo sobre el campo en que han de jugar el partido semifinal, entre los Campeones de Oriente y Camagüey, para en caso contrario tomar las medidas que fuesen pertinentes.

TERCERO: Vista la protesta presentada por la Federación de Futbol de Oriente, por los acuerdos tomados por esta Asociación en la sesión celebrada el día 24 de Julio pasado y considerando que la Asamblea de Delegados, celebrada en el mes de Septiembre de 1934, única autorizada para hacerlo, autorizó a este Ejecutivo para inscribir en el presente ejercicio, las Federaciones que se organizasen en las Provincias que no las hubiesen y suspender temporalmente las DISPOSICIONES TRANSITORIAS del Reglamento de esta Asociación, señalada en la protesta de referencia.

Considerando: que, según el Art. 4 del Reglamento de esta Asociación, «los acuerdos de la Asamblea General de este organismo, tomados por mayoría de votos, serán obligatorias para todas las Federaciones.

Considerando: que la Federación Camagüeyana de Foot Ball Ass. presentó su Reglamento legalmente reconocido por el Gobierno Provincial de Camagüey, de acuerdo con el Art. 16 del Reglamento de esta Asociación.

Considerando: que la mencionada Federación está celebrando sus partidos de Campeonato, después de aceptado su ingreso en esta Asociación.

Considerando: que el Art. 45 del Reglamento de esta Asociación, significa que el Campeonato Nacional se jugará por eliminación empezando inmediatamente después de terminado los Campeonatos Provinciales.

Considerando: que el Art. 46 del eglamento de esta Asociación, significa que para los efectos de esas eliminaciones se hará de acuerdo con la distancia entre las Capitales de Provincias, siendo el partido final discutido entre los vencedores de los dos grupos.

Considerando: que la protesta presentada por la Federación de Futbol de Oriente se considera bajo tres aspectos distintos, una, sobre la inscripción de la Federación Camagüeyana de Foot Ball Ass.; otra, sobre el partido final del Campeonato Nacional y otra, sobre la condonación a la misma de las cuotas mensuales que adeudan a esta Asociación.

SE ACUERDA: No ha lugar en cuanto a la inscripción y Campeonato de la Federación Camagüeyana de Foot Ball, considerándola como legalmente inscripta y con derecho a discutir con Oriente el Campeonato Nacional de 1935.

Celebrar el partido final del Campeonato Nacional en la Habana, ya que la situación económica de Oriente, impide celebrarlo en Santiago de Cuba.

No se accede a la cancelación de la deuda pendiente por cuotas que tiene la mencionada Federación de Oriente.

(fdo.) **MANUEL GONZALEZ**

Murió Parera el gran ex-pitcher del Club Habana

El ex-Teniente Calvo nos cuenta algo de interés en relación con la vida del gran pitcher

Con motivo del fallecimiento de Pastor Perera, nuestro amigo Carlos Manuel del Calvo que hace tiempo con el psedónimo de «El Guardia de Posta» colaborada en la página de Sports de «El Mundo» nos remite unos datos que gustoso se los publicamos.

Ahí van:

El día tres del corriente mes dejó de existir en su domicilio San Leonardo 13 altos en Jesús del Monte el vigilante de la Policía Nacional número 1408, Pastor Parera Morales, que fuera famoso player de base ball.

Parera debutó como profesional el día diez y nueve de enero de 1909, jugando del Fé contra el Matanzas, cuyo juego perdió 6 por 4 llevando de compañero de batería a Petway. La batería del Matanzas en ese juego fué Bradley, catcher y Failde Mack Quillan y Lelitzer pitchers.

Ese año su record es muy pobre debido a que el Fé tenía una novena bien mala y más que mala no ligaban bien los peloteros americanos con los cubanos y terminado el campeonato y antes de empezar la temporada americana fué contratado por el Club Habana. De su debut en el Club Habana habla bien elocuentemente una crónica que firmada por «Domingo-Lunes», fué publicada en El Score de Diciembre 18 de 1909, que dice así:

«Pastor Parera, el novel pitcher que hoy es justamente aclamado por su maravillosa labor en el box rojo contra los All Stars, es una demostración más después de la de Pedroso de lo beneficioso que ha de resultar para el player cubano, la modificación del artículo 97 de los Estatutos efectuados por la Liga la semana tras anterior.

La necesidad de no contar con un pitcher sabroso al paladar habanista quiero decir un pitcher yankee, obligó al Club Habana a decidirse por llevar a sus filas a Pastor Parera para la actual campaña americana sin otra recomendación a favor del joven pitcher que la que ofreciera su campaña en el club Fe, en el último champión, de cuya labor puede decirse que fué la obra de un mártir, víctima de la traición de aquella partida de players entregadores que contaba el club carmelita a satisfacción de los que hoy protestan del acuerdo de la Liga, porque no ampar la repetición de tan vergonzoso y ruín espectáculo de que se aprovechó el Club Habana para titularse chmpión de 1909».

Su debut en el Club Habana fué contra el «All Stars» fuerte novena profesional americana y he aquí el score del mismo que habla bien elocuentemente de su éxito.

ALL STARS

	V.	C.	H.	O.	A.	E.
Mac Millan, ss	5	0	0	0	2	1
Schaeffer, 2b	4	0	2	2	3	-
Lelivelt, cf	4	0	3	0	0	0
Magee, lf	3	0	0	0	0	0
Hoffmann, 3b	3	0	0	1	2	1
Merkle, 1b	4	0	0	10	1	0
Simon, rf	4	0	2	0	0	0
Archer, c	3	0	0	10	1	0
Joss, p	1	0	0	1	1	0
Brown, p	1	0	0	0	3	0
Totales	32	0	7	24	14	3

HABANA

	V.	C.	H.	O.	A.	E.
C Morán, 3b	4	0	1	2	2	0
Bustamante, ss	4	1	1	0	1	0
S. Lloyd, 2b	4	2	1	5	1	0
Hernández, cf	4	1	1	0	0	0
A. Parpetti, 1b	4	0	1	6	0	1
L. Padrón, rf	3	0	0	2	0	1
V. González, cf	2	1	1	0	0	1
Petway, c	2	0	0	9	0	0
Parera p.	2	0	1	0	3	0
Totales	29	5	7	24	7	3

Anotación por entradas:

All Stars .. .. ..000 000 000—0
Habana.. .. ..001 101 02x—5

Este juego fué ampayado por Hank O.Day y Eustaquio Gutiérrez.

En diciembre de 1910, también amarró muy corto a los Elefantes Blancos o séase al Philadelfhia de la Liga Americana que acababa de llevarse el champión mundial. Su compañero de la batería fué Petfoy y la batería de los americanos fué Bender Thomas. El resultado de este juego que solo duró cinco innings fué de 2 por cero a su favor.

Días después y contra el propio indio Bender repitió su victoria en un desafío completo que tuvo el siguiente resultado.

Atléticos . . . . .010 001 000—2
Habana .. ..004 020 00x—6

Por espacio de doce años fué a jugar a los Estados Unidos y unas veces con los All Cubans y otras con los Cubans Stars y con el Long Branch siempre llenó a conciencia su cometido hasta la terminación del campeonato de 1918 en que sintió que su fuerte brazo no le secundaba y entró en la Policía Nacional.

Los comentarios tan favorables que se hacían de su labor y de la de Pelayo Chacón hicieron que el viejo Connie Mack se decidiese a verlos en acción personalmente y después de someterlos a una gran prueba que lo dejó completamente satisfecho se lamentó de no poder utilizar sus servicios por razones étnicas.

Contaba 46 años al morir pues nació el 30 de marzo de 1889. De su primer matrimonio tiene dos hijos de los cuales uno de ellos, juega en el Havana Electric y de su segundo matrimonio con la señora Edelmira Vázquez quedan cinco huerfanitos uno de ellos Roberto que sólo tiene siete meses.

.. .. Carlos M. del Calvo. ..

Siguen ganando terreno los "Nationals" sobre el "Filadelfia"

REFRESCANDO LA MEMORIA — *Por "Lank" LEONARD*

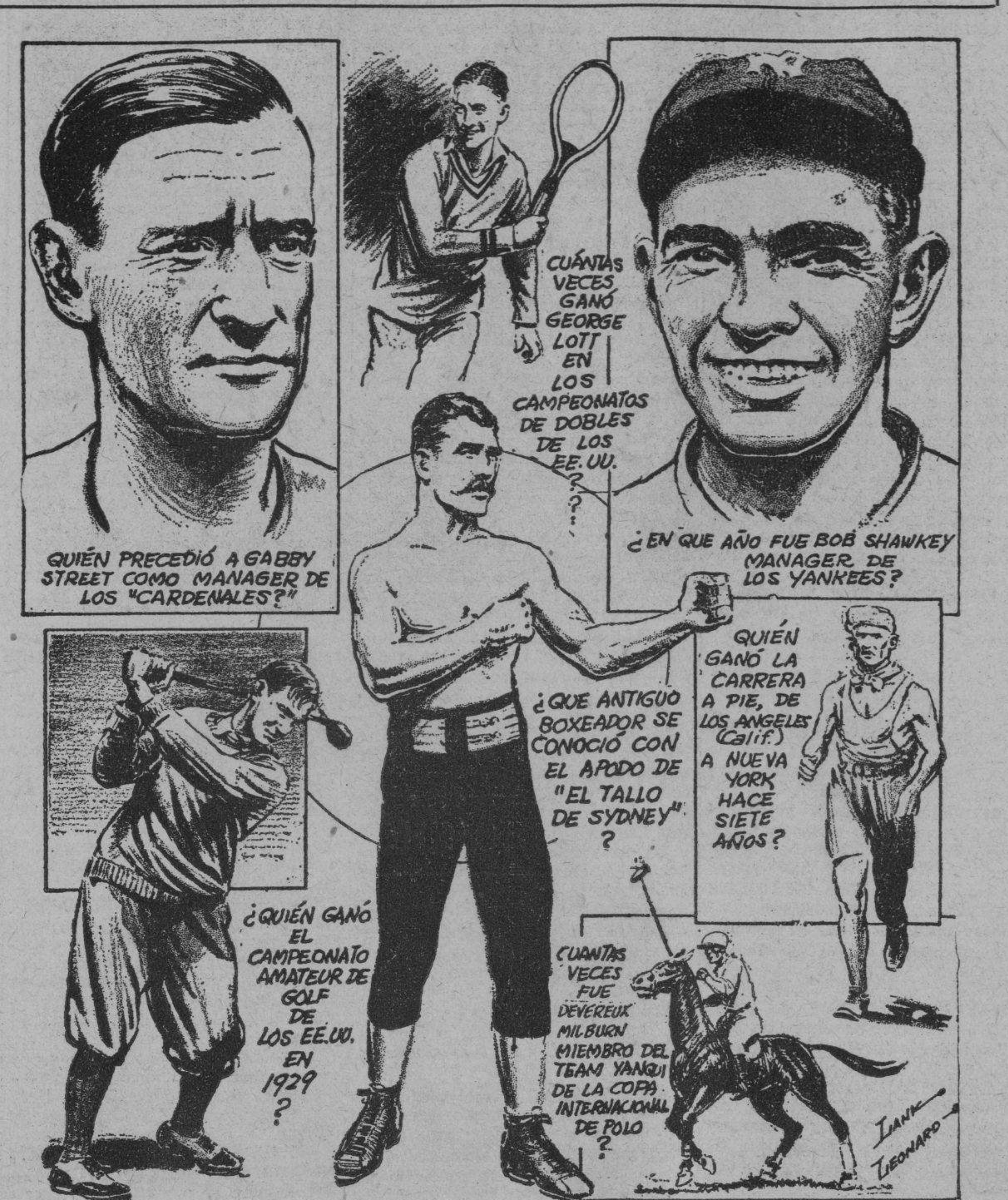

Charles «Gabby» Street, antiguo manager de los Cardenales de San Louis, sucedió a Billy Southworth como piloto de los «pájaros rojos» en 1930. Manejó el team en 1931, 1932 y en 1933 se retiró, dejando el puesto a Frankie Frisch.

George Lott, que actualmente hace campañas con los tennistas profesionales de Bill O'Brien, fué miembro de cinco teams ganadores de los campeonatos de dobles de los Estados Unidos. En 1928 ganó con J. T. Hennessey; con Johnny Doeg ganó en 1929 y 1930; con el gigantesco Lester Stoefen triunfó en los campeonatos de 1933 y de 1934. Además, en compañía de John Van Ryn, ganó en 1932 el campeonato norteamericano de tennis «indoors»; título que conquistó de nuevo en 1934 con Stoefen como compañero.

Bob Sharkey fué manager de los Yankees de Nueva York, en el año de 1930. Harrison R. Johnson, de Saint Paul, ganó el campeonato amateur de golf de los Estados Unidos en 1920, en el campo de Pebble Beach, en Del Monte, California; y lo ganó agarrando el mazo a la antigua, como quien agarra un bate de base ball.

Frank Slavin, el gran boxeador australiano de peso pesado de tiempos pasados, fué conocido con el apodo de «el tallo de Sydney». Tenía todos los pelos y señales de un campeón hasta que peleó con Peter Jackson, el negro de quien John L. Sullivan esquivó en Londres en 1892. Cuando Jackson lo derrotó en un encuentro a diez rounds, Slavin comenzó a decaer rápidamente y no llegó a ganar el campeonato.

Andrew Payne, de Claremore, Oklahoma, ganó la primera carrera transcontinental de los Estados Unidos, hace siete años. De esa carrera fué empresario «Cash and Carry» Pyle, el promotor que comercializó la fama atlética de Susana Lenglen y de Red Grange. Payne salió a la cabeza de una pequeña, aunque formidable, tropa de corredores, de Los Angeles, el 4 de marzo de 1928 y estaba aún a la cabeza, cuando los sobrevivientes llegaron al Madison Square Garden de Nueva York, el 26 de mayo siguiente. Como premio, Payne recibió 25,000 dólares: había recorrido 3,422 millas en ochenta y cuatro días.

Devereux Milburn, veterano jugador de polo, fué miembro de siete teams norteamericanos de la copa itnernacional: los de 1909, 1911, 1913, 1914, 1921, 1924 y 1927. Fué, sin lugar a duda, el «back» más notable que han tenido los equipos del Tío Sam.

Lecubet irá al box frente al "Cubaneleco"

Nick Pons quiere afianzarse en el tercer lugar de la Liga, ganando el match del domingo

El equipo de los Blanqui-negros del Fortuna, que víctima de una mala arrancada tuvo que contentarse con un puesto en la segunda división en ed campeonato de la Liga Nacional de Amateurs, durante los 10 primeros encuentros de la temporada, tiene anunciado para esta semana un bonito choque con los eléctricos del Cubaneleco—en el primer turno del programa dominical de Marqueses Field—y éste es un chance hermoso que se le presenta al team para finalizar la segunda vuelta de la campaña con un record de 5 victorias y sólo dos derrotas.

Si esto sucede, entonces el Fortuna se afianzará en el tercer lugar, y quedará en magnífica posicion para buscar el segundo puesto en la tercera vuelta, y si el paso que poseen ahora se mantiene firme, estonces quedará la cuarta y última vnelta del campeonato para presentar hermoso reto a los azucareros del Hershey, por el pennant de 1935.

Dijimos al principio del campeonato, y no nos arrepentimos, que el Fortuna tiene un excelente conjunto, bueno para lidiar por el pennant. Sus tres pitchers pertenecen al grupo de los diez mejores del campeonato, y su infield y outfield, sin haber inventado la pólvora, ni cosa que se le parezca, se mantiene discretamente en sus actividades, brindando a los lanzadores un support excelente, que les ayuda a ganar los games.

La novena del Fortuna no posee formidable punch, pero es muy ligera, corre bien las bases, y fildea con oportunidad. Esto, agregado al soberbio pitching de que dispone, colocan al team en el mismo sitial de 1922, cuando Sansirena, Cuco Reyes y Silvino Ruiz en el box, y bateando sus hits con oportunidad, ganaron el pennant de la Liga Nacional.

El Fortuna juega el domingo con el Cubaneleco, que está jugando muy buena pelota desde que adquirió los servicios del manager Lopito y es de esperarse un gran encuentro entre los dos teams. Mario Lecubet irá al box por los Blanqui-negros, y su pitching eficiente ayudará al team en su deseo de finalizar la segunda vuelta con un éxito más

Lecubet ha ganado sus dos últimas salidoas, demostrando fuerza frente al Atlético y frente al Teléfonos. Si esta semana se presenta con bune control podrá brindar a los fanáticos otra de sus corajudas performances, que tanto gustan al público.

El match Fortina-Cubaneleco cubre el primer turno del programa, estando el segundo en manos de los Marqueses del VTC y los azules del Teléfonos. Por el Vedado pitcheará el efectivo Decall, que está en turno para ir a la lomita, y por el Teléfonos pitcheará el zurdo Mercadefe, que en su última salida dominó fácilmente a sus opositores.

Vencen los Cubs a los Piratas con score de 2 por 1

El pitcher Birkofer actuó mejor que su rival, pero un error de él mismo perjudicó a los Bucs

CHICAGO, agosto 6. (AP).Wee Roy Henshaw, que ha convertido en hábito de derrotar a los Piratas, repitió su gracia hoy, otra vez, venciendo a la troupee de Harold Pie Traynor con un score de 2x1. Pero, para que esto sucediera, se necesitaron un par de errores de los Bucaneros.

Birfoker, el lanzador del Pittsburgh, solo permitió 4 hits, cuatro menos que su rival, pero él mismo provocó su caída cometiendo un error imperdonable en el tercero, cuando los Cubs anotaron sus dos carreras.

El score:

PITTSBURGH

	V.	C.	H.	O.	A.	E.
Jensen, lf	5	0	2	0	0	0
P. Warner, rf	4	0	0	2	0	0
Vaughan, ss.	3	0	2	1	1	0
Young, 2b	4	0	0	2	3	0
Thevenow, 3b	4	0	2	1	0	0
Hafey, cf	4	1	1	3	0	0
Suhr, 1b	2	0	1	7	1	1
Traynor x	1	0	0	0	0	0
Padden, c	4	0	0	7	0	1
Birkofer, p	3	0	0	1	4	1
Lavagetto, xx	0	0	0	0	0	0
Totales	34	1	8	24	9	3

x bateó por Suhr en el 9o.
xx bateó por Birkofer en el 9o.

CHICAGO

	V.	C.	H.	O.	A.	E.
Galan, lf	2	0	0	4	0	0
Herman, 2b	3	0	0	1	4	0
Stainback, rf	4	0	0	0	0	0
Stephenson, c	4	0	0	3	2	0
Demaree, cf	2	0	2	5	0	0
Cavarreta, 1b	3	0	0	3	1	0
Lindtrom, 3b	3	0	0	2	0	0
Hack, 3b	0	0	0	0	0	0
Jurges, ss.	3	1	2	9	1	0
Henshaw, p	3	1	0	0	0	0
Totales	27	2	4	27	8	0

Anotación por entradas:

Pittsburgh .. .. .. 000 000 100—1
Chicago .. ..002 000 00x—2

Empujadores: Hafey, Herman. Home run, Hafey. Stolen bases: Galan, Herman, Demaree, Sacrifice: Galan. Double play: Birkofer a Young. Quedados en bases: Pittsburgh 9. Chicago 5. Bases por bolas: Birkofer 3. Henshaw 3. Strike outs: Birkofer 6, Henshaw 3. Umpires: Stewart, Rigler y Stark, Tiempo: 1h. 58.

CONTRA LAS AFECCIONES DE LA PIEL
Mitigal
BAYER

Aspiran a finalizar en el 6to. lugar de la Liga Americana los hombres del popular B. Harris

WASHINGTON, agosto 6. (AP).—Los Senadores de Washington ganaron un juego completo sobre los Atléticos de Filadelfia en la lucha que ambos teams sostienen por el sexto lugar de la Liga, al derrotarlos con score de 11 por 2 en el segundo game de la serie.

Los Senadores «cantaron claro» con sus bates, logrando un total de 14 hits en el desafío. En los dos primeros innings anotaron un total de 10 carreras.

El score:

FILADELFIA

	V.	C.	H.	O.	A.	E.
Moses, rf	4	1	2	3	0	0
Cramer, cf	4	1	2	2	0	0
Johnson, lf	4	0	2	4	0	1
Foxx, 1b	4	0	1	8	0	0
Higgins, 3b	4	0	0	2	0	1
Mc Nair, ss	4	0	0	2	2	0
Warstler, 2b	2	0	0	0	1	0
Newsome, 2b	1	0	0	1	0	0
Berry, c.	3	0	0	2	1	0
Dietrich, p	3	0	0	0	2	0
Totales	33	2	7	24	6	3

WASHINGTON

	V.	C.	H.	O.	A.	E.
Kuhel 1b.	3	2	1	10	0	0
Myles, rf	5	0	0	1	0	0
Myer, 2b	5	3	4	5	1	0
Powell, cf	5	1	1	1	0	0
Stone, lf	4	2	2	0	0	0
Bluege, 3b	4	2	2	3	7	0
Kress, ss	5	1	2	6	6	0
Bolton, c.	3	0	2	0	1	1
Hadley, p	3	0	0	1	1	0
Totales	37	11	14	27	16	1

Anotación por entradas.

		C.	H.	E.
Filadelfia	100 001 000	2	7	3
Washington	550 010 00x	11	14	1

Empujadores: Johnson, Powell 3, Stone, 2, Kress 2, Bolton, Bluege, Foxx, Two base hits: Kress; Bluege Three base hits: Powell. Double play Kress a Myer, Fox; Kress a Myer a Kuhel; Quedados en bases: Filadelfia: 4; Washington 7. Bases por bolas: a Dietrich 5. Umpires: McGowan, Quinn y Owen. Tiempo: 1h. 30m.

EL CASO DE SOTHERON CON GILBERTO TORRES

Hoy tienen que perdonarnos:

Una falta tonta— la falta de una línea—mató ayer la intención de nuestra narración sobre el caso curioso ocurrido entre Gilberto Torres y su manager Alan Sotheron.

Habíamos dicho que Gilberto, tras de preguntarle su manager por la habilidad de fielding, tiro e hitting de Salvador Hernández, le contestó: «Much! Much!» —«More, more!» y «Most!»

Y faltó precisamente el final, que fué cuando Sotheren observando todo eso dijo:

«Much, more, most! Hum, cuando este muchacho dice eso, en que Hernández debe ser muy bueno!»

LIGA SEMI-PROFESIONAL DE CUBA

Deseando la Liga Semi-profesional de Cuba celebrar su acostumbrado campeonato anual, en terrenos cercados, cita a los directores o delegados de los clubs que más abajo se citan, para un cambio de impresiones.

Los clubs citados son: Pinín, Royal (de Izquierdo), Chevrolet, Casa Vassallo, Corona y Polar, como a todos aquellos que deseen tomar parte en dicho campeonato.

La reunión se verificará en el local provisional de la Secretaría: Zanja 106, el jueves a las ocho de la noche. En dicho local se darán asimismo, toda clases de informes en relación con el citado campeonato. Se ruega la más puntual asistencia, ya que se tratarán asuntos de importancia.

El viejo Zachary derrota al N.Y. y reduce la ventaja

Aunque le dieron 12 hits supo mantener a los newyorquinos bien lejos del plate

NUEVA YORK, agosto 6. (AP)—Los Dodgers obligaron hoy a los Gigantes a reducir su ventaja en la Liga Nacional en un juego completo, cuando el viejo Tom Zachary, pitcheando brillantemente, le proporcionó una victoria de 3 por 1.

Los Gigantes batearon 12 hits, teniendo chance de anotar en casi todas las entradas, pero Zachary pitcheó muy bien con honrores en las bases, dejando 12 Gigantes en las almohadas.

El score:

BROOKLYN

	V.	C.	H.	O.	A.	E.
Boyle, cf	4	1	2	8	0	0
Jordan, ss.	0	0	0	0	2	1
Stripp, 3b	4	0	1	1	2	0
Bucher, rf	4	0	0	1	0	0
Leslie, 1b	4	0	0	7	0	0
Cuccinello, 2b	4	1	3	0	0	0
Koenecke, lf	4	1	1	4	0	0
López c.	3	0	1	4	0	0
Zachary, p	4	0	0	0	1	0
Totales	35	3	8	27	5	1

NEW YORK.

	V.	C.	H.	O.	A.	E.
Moore, lf	5	0	3	1	1	0
Bartell, ss.	4	0	1	4	4	1
Terry 1b	5	1	2	11	1	0
Leiber, cf	5	0	2	2	0	0
Ott rf	4	0	0	2	0	0
Jackson, 3b	4	0	0	0	1	0
Koenig, 2b	4	0	3	0	0	0
Mancuso, c	4	0	0	5	0	0
Parmelee, p	2	0	0	1	2	0
Davis, z	1	0	0	0	0	0
Stout, p	0	0	0	1	0	0
Danning, zz	1	0	0	0	0	0
Totales	39	1	11	27	13	1

z bateó por Parmelee en el 7o.
zz bateó por Stout en el 9o.

Anotación por entradas:

Brooklyn .. .. .. 010 010 010—3
New York .. .. .. 000 001 000—1

Empujadores. Cuccinello Boyle, Jackson, Bucher. Home runs: Cuccinello. Stolen base: Boyle. Quedados en bases: New Yok, 12. Brooklyn 6. Bases por bolas: Zachary 1, Stout 1. Strike outs: Zachary 4, Parmalee 3, Stout 1. Hits a Parmalee 6 en 7 innings. Stout 2 en 2. Pierde: Parmalle. Umpires: Quigley, Pfirman y Barr. Tiempo, 2h. 8m.

Bob Smith dejo a los Phillies en tres hits y ganó

Hasta el séptimo inning no le habían conectado un sólo safety los players de J. Wilson

FILADELFIA, agosto 6. (AP).—Bob Smith dejó hoy a los Phillies en tres hits y el Boston Braves alcanzó un triunfo de cuatro por cero sobre los players del Filadelfia. Durante siete innings y un tercio Smith pitcheó pelota perfecta no dejando que un sólo hombre pisara la inicial Con un out en el octavo. Camilli le negó un single y después le conectaron dos más.

Berger dio su home run 23 de la temporada con Moore en las bases y un out en el tercero innings asegurando el triunfo.

El score:

BOSTON

	V.	C.	H.	O.	A.	E.
Urbanski, ss	3	0	1	1	2	0
Thompson, rf	4	0	1	4	0	0
R. Moore, 1b	5	1	1	13	1	0
Berger, cf	4	1	3	1	0	0
Lee, lf	4	1	0	2	0	0
Mallon, 2b	4	1	1	0	4	0
Whitney, 3b	3	0	0	2	5	0
Mueller, c	4	0	0	3	0	0
Smith, p	4	0	1	1	0	0
Totales	35	4	8	27	12	0

FILADELFIA

	V.	C.	H.	O.	A.	E.
Allen, cf	4	0	1	4	0	0
Haslin, ss	3	0	0	3	3	2
Watkins, lf	4	0	0	3	0	0
J. Moore, rf	3	0	0	0	0	0
Camilli, 1b	3	0	1	11	0	0
Vergez, 3b	3	0	0	0	3	0
Todd, c	3	0	1	3	0	0
Gómez, 2b	3	0	0	3	2	0
Bivin, p	0	0	0	0	1	0
Bowman, p	3	0	0	0	2	0
Totales	29	0	3	27	11	2

Anotación por entradas:

Boston .. ..004 000 000—4
Filadelfia . . . . .000 000 000—0

Empujadores: Berger, Whitney, Mueller. Two base hit. Berger. Home run, Berger. Sacrifice: Haslin. Double plays Bowman, Haslin a Camilli, Haslin, Camilli. Quedados en bases: Boston 8. Filadelfia 5. Bases por bolas Bivin 2, Bowman 4, Strike outs. Smith 3, Bivin 2, Hits, a Bivin 5 en 3 innings. Bowman 3 en 6. Pierde. Vivin. Umpires. Moran, 6. Pierde. Vivin. Umpires. Moran, Klen y Pinelli.

BLONDY RYAN PASA A LOS N. Y. YANKEES

NEW YORK, agosto 6. AP.—Necesitados de un suplente de infield que pueda cubrir la plaza de Frankie Crosetti, mientras dure la enfermedad de éste, los New York Yankees han adquirido hoy los servicios del afamado Blondy Ryan, que ayudó a los Gigantes a ganar un campeonato en 1933.

El New York hizo la compra a los Phillies, pagando crecida cantidad en efectivo.

Tres programas de interés en la Liga Social

El sábado, domingo y lunes tendremos juegos sociales en el gran Stadium de La Tropical

El Havana Electric, ha subido mucho con sus dos victorias de la semana anterior, pudiendo ya estimarse que es bastante corta la distancia que le separa del fuerte team «Deportivo de San Antonio de los Baños». Como todavía faltan dos vueltas y media para terminarse el actual interesante Campeonato de base ball de la Liga Social, no es aventurado vaticinar que los tranviarios pueden ganar el pennant, y en este caso el club más veterano de la Liga, es decir el iniciador, sea Campeón por segunda vez. Hay que pensar además que los «guajiros» todavía no han tenido su «slump», y los «tranviarios» sí, y ha consistido en la suspensión de Bercedo, que con su juego en el segundo saco y su pimienta, sostenía una cohesión admirable. Pero ya jugó Bercedo, se notó la reacción en el team, en el juego del sábado, que ganó el team de los amores de Macuco de la Llama en en gran rally finalista, que inició el catcher Corrales, el mejor pino nuevo de los amateurs, salido del Ferroviario junior.

Por otra parte, tenemos a los «republicanos» fuerte conjunto que le puede ganar a los «guajiros», y por otra al pimentoso conglomerado de la Escuela de Comercio, que a cada juego nos deleita con una nueva sorpresa.

GRAN SEMANA DE JUEGOS

Nos presente la Liga Social, una gran semana de juegos, pues habrá tres dobles encuentros en el gran Stadium Cerveza Tropical.

Comenzarán el sábado 10, Acción Republicana y A.D.C.. Después Omnibus Aliados y San Antonio, juegos éstos de sumo interés para el resultado final del Campeonato.

Después el domingo 11, aparece de nuevo el «Havana Electric» con Pedrito Ruiz en el box, para vérselas con un team tan peligroso como Escuela Comercio, que tiene un pitcher como José Antonio Valdés Zequeira, que tiene tres victorias y ninguna derrota, y parece que no moja pero empapa.

Después jugarán Omnibus Aliados y Acción Republicana.

Y en San Antonio se atracarán el team local con el A.D.C

Y el lunes 12, día de fiesta, en el propio Stadium tropicalino Omnibus Aliados y Acción Republicana; A. D.C. y Escuela de Comercio.

ROYAL B. B. C.

(De IZQUIERDO)

El próximo domingo celebrará el club Royal un juego en los terrenos del club Deportivo La Fé, situados en Ayestarán a las dos de la tarde, con el Pinín.

Izquierdo cita a todos sus players para dicha hora en el local del Club Deportivo La Fé en Santa Teresa No. 7, Cerro.

TEATRO CARRAL
Guanabacoa
AGOSTO
15
JUEVES
Tradicional Baile
LA MASUCAMBA
Entrada 60 Cts.

Amateur Aces

—Una promesa, no cumplida!
—Martínez Conill vs. Raurell.
—González, descalificado!

(Por DAN)

Dijimos ayer que daríamos hoy una extensa explicación sobre nuestra opinión sobre el acuerdo tomado por la UAA y la Liga Social, prohibiendo a sus atletas el trabajar como oficiales en los encuentros deportivos donde se cobre la entrada, pero el exceso de trabajo nos ha impedido compilar todos los datos que pensábamos presentar sobre acuerdos similares adoptados por otras entidades deportivas en el extranjero... Sólo podemos decir, por ejemplo, que la UAA americana prohibió a sus atletas amateurs que apareciesen en películas educativas y que escribiesen en periódicos comentarios sobre partidos de campeonatos, a menos que tuviesen autorización especial, y que la Federación Internacional prohibió las anuales excursiones de las estrellas atléticas de Finlandia a los EE. UU., por no tener la completa seguridad de que estos muchachos sólo recibían los gastos del viaje... El acuerdo tomado por la Unión, y ratificado por la Social nos parece lógico, y creemos que no se aparta lo más mínimo del espíritu del verdadero amateurismo, pues precisamente tiende a evitar el pseudo amateurismo... Además, la prohibición de la Unión no es terminante... Aun con el acuerdo tomado, un atleta amateur puede servir de oficial en cualquier evento, sólo que tiene que conseguir del Comité Ejecutivo el permiso correspondiente, y esto puede lograrse si un club o Liga, al organizar su campeonato envía su lista de jueces a la UAA, y pide su aprobación.

Ya está nombrado el Comité Olímpico Panameño que ha de controlar a organización de los IV Juegos Deportivos Centro-Americanos... Ayer tarde, según nos comunica el cable, se reunió la Junta Olímpica y acordó formar el Comité organizador con Ernesto Laguardia, Tomás Gabriel Duque, Roberto Chiari, Enrique Sosa, Guillermo Díaz, Temístocles Céspedes, siendo nombrado presidente Leopoldo Arosamena... Las competencias, según se ha ratificado, se celebrarán en el mes de Febrero... Esta tarde practica el team del ADC en los terrenos del Ferroviario... Graupera y Tino Argimón nos piden que citemos por este medio a todos los jugadores...

NOTICIAS DE NATACION:

Ya está organizado el duelo de Martínez Conill vs. Alberto Raurell... Tendrá lugar e próximo día 20 en la piscina del Columbus... El mismo Miranda dió ayer la noticia a la publicidad, asegurando que combinarán un gran programa para esa noche... Es casi seguro que ese mismo día Raurell se enfrente también con Lín del Valle... Miranda, incidentalmente, nos ha asegurado ayer que no concurrirá a las competencias juniors de natación si se efectúan en la piscina del Casino Deportivo... Hoy, siendo San Alberto, se festejará a cuatro populares nadadores en el Columbus, habiéndose organizado una simpática fiestecita, en la que no habrá bebidas de ninguna clase... Los festejados son Alberto Raurell, Alberto Beola, Alberto Antigas y Alberto Villagelíú... A todos, felicidades!...

Cayó el catcher del Yara!... Como temíamos, la Unión Atlética consideró su castigo y resolvió descalificar al muchacho como amateur... Parece que a última hora, uno de los que prometió que «no pasaría nada!», declaró en forma tan confusa que fué más bien un acusador directo del muchacho, y la Unión, que tenía la convicción de que el hecho había ocurrido, no esperó a más para acordar la descalificación.. Oh, cuántas cosas más nos han traído esos solones!... A continuación damos los últimos acuerdos de la Unión, así como una citación de basket ball que nos envía el Secretario Doctor Prado:

ACUERDOS UNIONISTAS

Agosto 6—1935.

Aceptar después de haber transcurrido los treinta días reglamentarios las siguientes solicitudes de inscripción: Alberto Rolando Labrit y Van Demberg y Pedro Fernández Quintas, por el Club Cubaneleco; Guillermo Flores Portell, por el Club Yara.

Ratificar el permiso concedido por el Sr. Presidente de este organismo al Vedado Tennis Club para competir en las Regatas Nacionales de Remos convocadas por el Comité Nacional de Regatas, para el día 28 de Julio ppdo.

Ratificar el permiso concedido por el Sr. Presidente de esta Unión al Club Deportivo de Cárdenas, para celebrar un juego de exhibición de base-ball contra el Sindicato Henequenero el ppdo. día 4 de los corrientes.

Aceptar la baja del atleta señor Juan Fernández Hernández por el Cuban Telephone Club.

Denegar la solicitud de rehabilitación presentada por el atleta señor Mario Torres Ulloa, por cuanto no puede acogerse a los beneficios del acuerdo número 76 de 1935 que sólo comprende a atletas descalificados.

A virtud del expediente iniciado contra el atleta señor Isacio González Bonet, en el que se ha podido comprobar que recibió como catcher de práctica de la Selección Olímpica de Base-Ball, pagos en metálico por su labor, se acuerda, visto lo preceptuado en el inciso 10 del Artículo 10 de los Estatutos, descalificarlo como atleta amateur.

Se cita por este medio a los señores Mario G. Lomas, Ricardo Dávila y Everardo Bericiartú, miembros de la Federación de Basket-Ball para la junta que celebrará la Federación el viernes 9 a las 5 p.m. en el local de la Unión Atlética de Amateurs de Cuba. Esta citación se hace extensiva a los Delegados de Basket-Ball de los Clubs Vedado Tennis, Habana Yacht Club, Club Atlético de Cuba, Club Cubaneleco, Fortuna S. Club y Club D. de Cárdenas. Se ruega puntual asistencia.

La Habana, Agosto 6 de 1925. Federación Nacional Amateur de Basket-Ball.—Dr. Laureano Prado Clark, Secretario.

Continúa con gran éxito el Campeonato de Basket-Ball, que ha organizado el Deportivo Astrrias. En los juegos celebrados en la noche de ayer, el Bejucal le ganó al team del Chevrolet con scores de 4 por 12 en el primer game. y en el segundo el Víbora venció al Vedado 39 por 29.

ESTA SUSPENDIDO EL MANAGER RAY BLADES

KANSAS CITY, agosto 6. (AP.)—Mike Ryba, que juega el infield, el outfield y que puede pitchear si es necesario, será el manager de los Pájaros Rojos de Columbus mientras dure la suspensión de Ray Blades, que incurrió en grave falta al contestarle duramente al presidente de la Liga, Thomas Hickey.

M.E.C.D. 2016

Fijados los precios mínimos de la confección, por docenas, de la ropa por las costureras en su domicilio

El Secretario del Trabajo, doctor Emilio Gaspar Rodríguez, fija precios para camisas, camisetas, calzoncillos, pantalones, trajes de niño, pijamas para caballeros, hamacas y otras

(DE LA SECRETARIA DEL TRABAJO)

De acuerdo con el Decreto-ley número 598, publicado en la Gaceta Oficial de la República el 19 de octubre del pasado año de 1934, y con vista de las propuestas formuladas por la Comisión a que se refiere el artículo XII de dicho Decreto-ley, el doctor Emilio Gaspar Rodríguez, Secretario del Trabajo, firmó ayer una resolución fijando la retribución mínima que habrá de abonarse por las costuras a domicilio, ejecutadas por docenas de piezas de igual talla o medida, con las cantidades que a continuación se anotan, y que transcribimos, dada la importancia que representa para miles de obreras interesadas en la materia:

Camisas y babuchas.—Babuchas de niño, cuello de playa, manga corta o larga, $0.65; camisa de niño, cuello playa o vestir, manga corta o larga, 0.70; camisa de niño, de Holanda azul o cruda, sin blusa, 0.60; camisa de niño, de Holanda azul o cruda, con blusa, 0.70; camisa de hombre, sin blusa, de Holanda azul o cruda, 0.75; camisa de hombre, con blusa, de Holanda azul o cruda, 1.10; camisa de hombre de ventilador, con refuerzo, 1.80; camisa de hombre de playa, manga corta o larga, 0.80; camisa de hombre, tenga o no pechera hecha, cuello pegado, que no sea de Holanda azul o cruda, 1.30; camisa de hombre, cuello separado, tenga o no pechera hecha, 1.60; chamarretas de cualquier tela, 0.60; guayaberas sencillas, una sola tira, 1.50; guayaberas de dos o más tiras o adornos, 2.50; cuello suelto, 0.30; por hacer ojales en estas prendas, 0.08; por pegar botones, 0.05; por hacer ojetes en camisas, 0.12; por hacer presillas en camisas, 0.08.

Camisetas varias.—Camisetas de crepé, con o sin pechera, de cualquier clase, $0.42; camisetas atléticas de lienzo, Madapolán o similares, con dobladillo, sin cartera, 0.25; Camisetas atléticas de Broath Cloth o similares, con cartera y costura sencilla, 0.45; camisetas finas de crea, rayón o lino, con doble costura, 0.65; camisetas de Broth Cloth o similares, con media manga, 0.50.

Calzoncillos varios.—Calzoncillos de niño o joven, sin refuerzo y costura sencilla, $0.25; calzoncillos de niño o joven, con refuerzo y costura doble, 0.30; calzoncillos cortos de hombre, sin refuerzo y costura sencilla, 0.30; calzoncillos cortos, de hombre, con o sin refuerzo, costura doble, 0.50; calzoncillos cortos, crea, lino o rayón, con o sin refuerzo y costura doble o sencilla, 0.70; calzoncillos largos, sin refuerzo ni botas, 0.50; calzoncillos largos, con refuerzos y botas, 0.70; por hacer ojales, 0.08; por pegar botones, 0.05; por poner trabillas, 0.08; por coser cuchillos, 0.05.

Pantalones de montar.—Pantalón reforzado, rejilla grande o chica, $4.00; pantalón reforzado, sin rejilla, 2.75; pantalón sin refuerzo alguno, 1.85; por candelillar, 0.30; por presillar, 0.20; por hacer ojales, 0.08; por pegar botones, 0.05; por poner ojetes y cordones, 0.15.

Pantalones varios.—Pantalón corriente, de cuatro y cinco bolsillos, $0.90; pantalón corriente, de seis bolsillos, 1.00; pantalón mecánico de hombre, 1.30; pantalón overall de hombre, con tirantes, 1.40; pantalón de puente o faja, con pestaña, faja partida, bolsillos «jibaritos», 1.90; pantalón de puente o faja, con o sin pestaña, faja partida, estilo natural, 1.60; pantalón de puente o faja, igual a los anteriores, pero en tamaño de niño, se rebajará, 0.20; pantalón bombacho, de niño, cualquier tamaño, 0.90; pantalón overall, de niño, tamaño 2 a 8, 0.70; pantalón overall, de niño, tamaño 10 a 16, 0.90; pantalón mameluco, de warandol o telas similares, tamaño de 2 a 8, 0.60 pantalón mameluco de warandol o telas similares, tamaño de 10 a 16, 0.70; por abrir costuras, 0.20; por candelillar, 0.30; por hacer ojales, 0.08; por pegar botones, .05; por hacer presillas, 0.15.

Trajes de niños.—Blusa de warandol o tela similar, con o sin manga y bolsillo, $0.50; blusa de dril o similar, con o sin manga y bolsillo, 0.70; pantalón largo y corto, de warandol, 0.60; pantalón corto y largo, de dril, 0.70; por hacer cinturón y trabillas, 0.15; por hacer ojales, 0.10; por pegar botones, .5.

Pijamas de caballeros. — Saco y pantalón para hombre, $1.40; saco solo, 1.00; saco y pantalón de niño, 0.95.

Hamacas.—Hamacas en cualquier clase, $0.80.

Confecciones de señoras.—Vestidos de percal, batista o similares, corrientes, $2.40; vestidos de rayón, hechura corriente, 4.80; vestidos de voile, hechura corriente, 3.60; kimonas, estilo corriente, 1.60; pijamas de opal, corrientes, 3.00; pijamas de opal, finas, 3.30; blusas de algodón, 1.90; blusas de rayón, 2.75; sayas de algodón, 2.75; sayas clase regular, 3.00; bloomers para señoras, de algodón, 0.50; bloomer finos, para señoras, rayón y seda, 0.60; bloomers de algodón, de niñas, 0.30; bloomers finos, de rayón o seda, de niña, 0.40; baticas de niña, de algodón, 1.75; refajos corrientes, corte sesgado, 1.00; refajos con encaje al sesgo o recto, 1.50; sábanas de tela, de 13 hilos, 0.30; sábanas de tela, de 15 o más hilos, 0.40; overalls, traje enterizo, 2.00.

Los precios que preceden de todos los artículos, se entendará que son por el trabajo o mano de obra, sin que la costurera tenga que poner hilo o material alguno.

Estos precios podrán ser objeto de aumento en la forma y cuantía que convenga a los patronos y las obreras, pero no podrán ser alterados en forma alguna para rebajarlos o reducirlos.

Publíquese en la Gaceta Oficial para general conocimiento. Dado en la Habana, Secretaría del Trabajo, a los dos días del mes de agosto de mil novecientos treinta y cinco.—(F.) **Emilio Gaspar Rodríguez**, Secretario del Trabajo.

LOS CENTINELAS DE LA REPUBLICA SE REUNIRAN EL DOMINGO EN REINA 57

Asociación Nacional Centinelas de la República. Convocatoria.—Por acuerdo de la Dirección Ejecutiva se cita por este medio a todos los afiliados numerarios de la Institución pertenecientes a la provincia de la Habana, para la Junta General Extraordinaria que se celebrará el domingo día 11 a las 2 de la tarde, en Reina 57, altos.

Para tener derecho a la entrada al acto de la sesión se requiere la presentación del carnet de identificación, o en su defecto, un certificado expedido por la Dirección Ejecutiva en que conste la condición de afiliado del interesado. En dicha Junta se tratarán cuestiones de vital importancia para la Asociación. También se hace saber que para el mismo día 11 a las 9 de la mañana se reunirá en sesión extraordinaria la Delegación de Cienfuegos en dicha población, proveyendo a la remoción de la Directiva Provincial y local mencionada.—

Ramón Borrel Martínez,
Secretario General.

Se trata de organizar un ciclo de conferencias sobre higiene escolar exclusivamente para los profesores

Designado el Jurado que ha de adjudicar los premios en el concurso literario en homenaje a Lope de Vega. Próxima visita de inspección a varios distritos escolares pinareños

(NOTICIAS DE LA SECRETARIA DE EDUCACION)

El director del departamento de Higiene Escolar, doctor Aníbal Herrera y Franchi Alfaro, trató ayer al Secretario de Educación de un ciclo de conferencias que organiza para los maestros.

Serán sobre higiene general y han de tener lugar en los principales distritos escolares, probablemente después del día 15 de los corrientes.

Teniendo en cuenta que muchos maestros se verán imposibilitados de asistir, por residir demasiado lejos de los lugares donde se pronuncien, se trasmitirán también por radio.

Como quiera que a dichas disertaciones se concede una gran importancia, es posible que se confieran puntos a los maestros por la asistencia a las mismas.

Con el fin de escoger los locales para las conferencias, el doctor Aníbal Herrera se entrevistará con los distintos superintendentes provinciales.

DESIGNADO EL TRIBUNAL QUE ADJUDICARA LOS PREMIOS.—Ya ha sido nombrado el tribunal que adjudicará los premios del concurso literario, organizado en homenaje de Lope de Vega, con motivo de su tricentenario.

Se encuentra integrado por los doctores Aurelio Boza Masvidal, profesor de la Universidad; Juan J. Remos, catedrático del Instituto, y Antonio Sánchez de Bustamante y Montoro.

La entrega de los premios, que serán tres de a trescientos pesos, se hará a los triunfadores en un acto solemne, que se celebrará el día 27 de los corrientes.

Tomarán parte en el mismo el doctor Sánchez de Bustamante, el recitador Ricardo Obeso y la Orquesta de Cámara.

INSPECCION DE VARIOS DISTRITOS ESCOLARES PINAREÑOS.—El arquitecto Alvarez Alea ha sido comisionado por el doctor Anaya Murillo para inspeccionar los distritos escolares de Guanajay, Artemisa, San Luis y Guane, de la provincia pinareña.

Con ello se hace realidad lo que en su reciente viaje a Pinar del Río prometiera el propio Secretario de Educación, al afirmar que serían inspeccionadas todas las escuelas de dicha provincia y atendidas sus necesidades.

MOVIMIIENTO DE INSPECTORES.—Un pequeño movimiento se ha realizado entre los inspectores de la Secretaría de Educación.

El doctor Basilio Suárez Pérez, inspector interino del distrito de Sagua la Grande, ha sido designado para cubrir la auxiliaría del distrito de Santo Domingo, en Santa Clara, nombrándose en su lugar, mientras dure la comisión del doctor Pardo López en la Superintendencia de Camagüey, al doctor Antonio Valmaseda Ortiz.

Se han dado por terminados los servicios del doctor Eladio Hernández como inspector provincial de Escuelas privadas de Matanzas y se ha nombrado director del Centro Escolar de Varones, en la cabecera del distrito de Jatibonico al doctor Julio González, dejando sin efecto su nombramiento de inspector auxiliar de Camagüey.

Para la auxiliaría citada se designa al doctor Felipe Echemendía David, que desempeñaba el cargo de inspector en esa demarcación, y se repone en el cargo de inspector del distrito de Camagüey al doctor Francisco Rojas.

Por último, se ha nombrado al doctor Miguel A. Gutiérrez y Ramírez, catedrático de la Universidad y profesor de la Sociedad Económica de Amigos del País, inspector auxiliar del distrito de Santiago de Cuba.

Ha sido desviado el curso del río Cañas en Stgo. de Cuba

Ahora será más fácil hacer las obras necesarias para abastecer de agua la ciudad

Resueltos los problemas de las obras del Acueducto de Santiago de Cuba, regresó en avión el Sr. Secretario de Obras Públicas. Las obras para la presa del río «Cañas», en el Charco del Mono, se desarrollan con bastante actividad. Según nos informó el Sr. Ruiz Williams, se hallan terminadas las excavaciones y se ha desviado el curso del río, para facilitar los trabajos. Ha regresado satisfecho del avance de esa obra, que tanto interés tiene para la capital de Oriente.

EL ALCANTARILLADO.— Una de las grandes necesidades de la ciudad de Santiago, es la de ser dotada del sistema de Alcantarillado, cuyas obras ha comenzado el Gobierno del Presidente Mendieta. El túnel principal, está terminado en unos trescientos metros, y a esta obra viene el Secretario prestando toda la atención posible.

SUBASTA DE OBRAS DE DRAGADO.—Se ha celebrado la subasta correspondiente a las obras de Dragado del Muelle del Ferrocarril en Cienfuegos. Concurrió a la misma un licitador, la Compañía de Dragado del Golfo.

LAS OBRAS DEL HOSPITAL SATURNINO LORA.—Han quedado resueltas las dificultades relacionadas con las obras de reparación del Hospital Saturnino Lora, en Santiago de Cuba y continuarán los trabajos con la mayor actividad posible hasta su terminación.

NUMEROSAS VISITAS RECIBIO EL SR. RUIZ WILLIAMS.—Inusitado movimiento se advirtió ayer en el despacho de la Secretaría de Obras Públicas. Entre los que acudieron a entrevistarse con el Sr. Ruiz Williams estaban los señores Villalobos, alto funcionario de la Secretaría de Hacienda; el Teniente Alonso, Ayudante del Coronel Batista; el Capitán Estévez; el Dr. Juan Rodríguez Pintado, de la Comisión de Ferrocarriles.

El Alcalde del Mariel, que vino a tratar de las obras que se ejecutan por el Departamento en aquella población.

El señor Eduardo Montalvo, presidiendo una comisión de Consolación del Norte, para gestionar la reparación de la carretera a Río Blanco.

DESPACHO CON LOS JEFES DE DISTINTOS NEGOCIADOS. — Después de atender a los visitantes el señor Ruiz Williams, despachó diversos asuntos administrativos con el Pagador del Departamento, Sr. García Bango; con el Jefe de Despacho de la Secretaría Sr. Gerardo Pérez Pueyes; con el Jefe de Contabilidad, señor Masvidal, y con el señor Acosta Recio, Jefe del Negociado de Caminos y Puentes.

Se cree posible un Modus Vivendi con la nación alemana

Comercio está dispuesto a ayudar a los exportadores a intercambiar productos

Una nutrida comisión de almacenistas de tabaco en rama, presidida por el doctor Leslie Pantin, se entrevistó en la mañana de ayer con el Secretario de Comercio, en relación con el problema existente con Alemania la que, debido al embargo que existe sobre su divisa, no paga en dinero a nuestros exportadores, sino que los obliga a intercambiar productos. Este asunto viene siendo objeto de especial estudio por el doctor Beruff Mendieta, y tenemos entendido que será resuelto después del 31 de Diciembre, mediante un "modus vivendi" con dicha nación.

Propiciará Comercio la intensificación de las relaciones comerciales con Italia, Suiza y Checoeslovaquia. — De acuerdo con la información que publicamos hace algunos días, ayer manifestó a los periodistas el doctor Beruff Mendieta, que la Secretaría de Comercio está propiciando la concertación de convenios comerciales con Italia, Suiza y Checoeslovaquia. Las proposiciones existentes en la Secretaría de Estado pasarán al estudio de la Junta Nacional de Comercio, tan pronto como ésta quede totalmente constituída. Con referencia a Suiza y Checoeslovaquia, celebraron un cambio de impresiones con el doctor Beruff Mendieta, los señores Angel Garri, presidente de la Federación de Corporaciones Económicas y el doctor Eduardo Betancourt, interesándose por que se le conceda la Tarifa Mínima a dichos países, ya que han consumido el 70 por ciento, del 50 que exige la cuota.

Los detallistas se entrevistaron con el doctor Beruff Mendieta.—Con el propósito de tratar sobre la tarife de seguros en relación con el porcentaje de accidentes del trabajo, y también de otros asuntos referentes a los establecimientos que brindan servicio continuo, celebró ayer una importante entrevista con el señor Secretario de Comercio, una numerosa comisión integrada por los señores Manuel Infiesta, presidente de la Asociación de Detallistas; Lucio Fuentes, presidente del Centro de Detallistas; Manuel Alvarez, presidente del Centro de Cafés; Fabián Conde, por las vidrieras de tabacos; Antonio Pérez Manrique, Juan Sánchez, por los cafés sin alcohol, asesorados por el doctor Ricardo Elizalde.

Celebrarán los veteranos bomberos de La Habana sus elecciones el domingo, 11

De orden del Sr. Presidente de esta Asociación, capitán Rafael Vélez Mayorga, tengo el honor de citar, en segunda convocatoria, a todos los Veteranos Bomberos de la Habana, para la Junta General de Elecciones y asuntos generales, que habrá de celebrarse el domingo once de agosto, a las cuatro de la tarde, en la Estación «Magoon», Zulueta entre Animas y Virtudes.

La Habana, agosto 5 de 1935.

Tte. Leopoldo Massana Pérez,
Secretario.

México exportó durante el primer semestre del pasado año la suma de $183.313.000.00 de sus productos

En oro acuñado exportó, en Marzo último $6.800,000 y en petróleo y derivados $15.000,000. El Gobierno de Holanda ha construído cuatro barcos colocadores de minas. Pasaportes

(INFORMACION DE LA SECRETARIA DE ESTADO)

PASAPORTES Y CIUDADANIAS. El Negociado de Ciudadanía y Migración de la Secretaría de Estado, expidió en el día de hoy PASAPORTES a Alejandro Portero y Ferrer, Eloina Silva y Auzardo, Gloria Biaggi y Cáceres, Cristina Porras, Arbisa Iglesias y Remedios, Joaquín Lamas y Blanch, Carmen Moreno y Merlo. — CERTIFICADOS DE NACIONALIDAD a Manuel Lozano y Pino, Teodoro Loynaz del Castillo, Juan Martínez y Caviedes, Miguel Souto y Otero, Sabás Carrero, Luisa Villegas y Desqueron, María Urdanivio y Cancio, Alberto Hernández y Labarca, Vita Sotolongo y Díaz, María Sotolongo y Díaz, Ramón Barceló y Mendieta. — CARTAS DE NATURALIZACION a Florentino González y Gómez, Evaristo Alvarez y Rodríguez, Henry Grumberg, Laureano López y Canillas.

CONGRESO DE PRENSA LATINA. — Según informes recibidos en la Secretaría de Estado, los diarios de Port-au-Prince, capital de la República de Haití, anuncian que el Comité Ejecutivo de la Prensa Latina acordó celebrar la reunión de su Congreso anual en dicha ciudad, en fecha que aún no se ha fijado, para contribuir de ese modo a la conmemoración del tricentenario de la dominación francesa en las Antillas.

COLOCADORES DE MINAS.—El Encargado de Negocios de Cuba en El Haya, Holanda, doctor Alfonso Forcade, en informe a la Secretaría de Estado participa que la prensa de aquella capital ha publicado que los planos para la construcción de cuatro barcos «colocadores de minas» con destino a la marina de guerra holandesa, han quedado terminados.

Aquel Gobierno estudia la manera de desarrollar su flota naval de acuerdo con las necesidades de la misma.

En cambio, en la Segunda Cámara se han presentado proposiciones para hacer economías en el Ejército, debido al estado actual de crisis y respondiendo al Plan de rebajar los presupuestos que está en estudio.

REGATAS DE YATES.—La señora Oliva M. Zaldívar viuda de Mella, Encargada de Negocios «ad-interim» de Cuba en Oslo, informa a la Secretaría de Estado que este año tuvieron efecto las tradicionales regatas de yates en Nank; pintoresco pueblecito situado en la boca de ,Oslofjord», a 100 kilómetros de Oslo, tomando parte las siguientes naciones: Noruega, Suecia, Dinamarca, Inglaterra y los Estados Unidos de América.

Las regatas empezaron el domingo 23 de junio, para la conquista de la Copa de Oro, que es considerada como trofeo de primer orden. Fué donada en el año 1920 por el Club Náutico Escancinavo.

Esta copa ha sido ganada 7 veces por Noruega, 5 por Suecia y 1 vez por los Estados Unidos de Am rica. Sólo los yates de 6 metros pueden competir. Otra de las condiciones es que el yate tiene que estar construído en el país que representa.

Los 3 primeros días se organizan ,races» de elección, y los yates que entonces ganan por lo menos una vez, seguirán compitiendo hasta que uno de los yates tenga 3 victorias en total.

El día 27 de junio salió Suecia victoriosa. Se habían retirado Dinamarca, Estados Unidos e Inglaterra. En este ,rece» tuvo el yate de Noruega la mala suerte de sufrir una avería, teniendo que retirarse y ganando así los suecos una fácil victoria con el tiempo de: 2,42,9.

Los Estados Unidos, Inglaterra y Dinamarca que durante los 33 primeros días no habían ganado una sóla vez, no podían, según los estatutos, seguir compitiendo. Quedaron, pues, para el final, Noruega y Suecia, resultando vencedora Noruega; y como con esta había las tres veces reglamentarias, la anhelada Copa de Oro, quedó en poder de los noruegos.

RECAUDACION CONSULAR. — Por el Negodiado de Contabilidad Consular de la Secretaría de Estado, se remitió a la Tesorería General de la República, en el día de hoy, la suma de $55,236.61 importe de las recaudaciones consulares de las siguientes Oficinas: Valencia, Glasgow, Alicante, Los Angeles, Valparaíso, Danzig, Boston, Kobe, Rotterdam, Hamburgo, Burdeos, Washington, Kansas City, Liverpool, Ginebra, Jacksonville, Chicago, y San Francisco de California de julio de 1935.

LA EXPORTACION MEXICANA. El Embajador de Cuba en M xico, general Carlos García Vélez, ha informado a la Secretaría de Estado que según datos recopilados por la Secretaría de Economía Nacional de aquel país, la exportación de productos mexicanos, durante el primer trimestre del año en curso, ascendió a la suma de $183.313,000.00, contra $155.023,000.00, del mismo período de tiempo del ajo de 1934.

En el mes de marzo se nota un aumento en las exportaciones, debiéndose esto a los envíos de oro acuñado, que alcanzaron la suma de $6.800,000.00; de petróleo y sus derivados se exportó por valor de $15.600,000.00, produciéndose un aumento de 7 millones con relación al mes de febrero.

También tuvieron parte muy importante en este aumento, las exportaciones de cobre, plomo y zinc, cuyo valor fué de 18 millones contra 12 en febrero. A esto hay que agregar que el algodón, cuya exportación fué insignificante en febrero, ascendió en marzo a $2.250,000.00. En marzo se vendió maíz por valor de $745,000.00.

La importación en marzo, con relación a febrero, aumentó por haber entrado en le país los sivuientes arda, cebada en rano, vppvggggypou tículos: ganado vacuno, lana peinada, cebada en grano, petróleo crudo, gas natural, alambre de hierro y acero en láminas, tubos y sus conexiones, hilaza y artisela.

El valor de las exportaciones en el mes de abril, ascendió a la suma de $42.370,000.00, siendo las principales remisiones de plátano y tomate.

Por lo que se refiere a todos los meses transcurridos del año actual, la cosecha de garbanzo del Estado de Sonora, acaba de ser enviada, casi en su totalidad, al extranjero, pués la demanda de este artículo se ha presentado de manera firme. Los últimos envíos han sido para Alemania e Inglaterra, pero todavía faltan las remisiones que anualmente se hacen a España, la que abastece sus mercados de considerables cantidades de garbanzo mexicano.

A fines del pasado junio se exportaron por el puerto de Guaymas, con destino a Europa, 20,256 sacos de arroz sin cáscara, que en su totalidad son el producto de la última cosecha levantada en la región del Río Yaqui. El citado cargamento está áavalorado en la suma de 55,000.00 dólares y se envió en el vapor alemán «Este» que zarpó del mencionado puerto sonorense rumo al puerto salvadoreño de la libertad, de donde seguirá para Europa.

LICENCIA A SOLER Y BARO. — Ha comenzado a disfrutar hoy la licencia de tres meses que le ha sido concedida por el Secretario de Estado, al Introductor de Ministros, señor Enrique Soler y Baró.

Mientras dure la estancia del señor Soler, desempeñará el cargo de Introductor de Ministros interinamente el doctor Pedro Rodríguez Capote, Primer Secretario de la Embajada de Cuba en Washington, quien llegará a la Habana el próximo viernes.

Hasta esta fecha, estará a cargo de los asuntos del Protocolo el Auxiliar del mismo, doctor Eulalio Guerra y Seguí.

El señor Soler y Baró parte hoy rumbo a Europa a bordo del vapor «Iberia», y se propone viistar España, Francia, Bélgica, Alemania, Austria y otros países de aquel Continente.

LE ROBARON EL RELOJ

El Dr. Luis Blosca, vecino de Neptuno 107, compareció ayer ante el Juez de Instrucción de la Sección Primera, para ratificar la denuncia que formuló con respecto a un reloj que le habían robado cuondo se encontraba en el patio del Ayuntamiento, cuya prenda apreció en la suma de 100 pesos.

Investigaciones acerca de varias fincas del Estado

En el Consejo de esta tarde discutirán y aprobarán las pensiones de los veteranos

El jefe de la Sección de Bienes del Estado, doctor Patterson, ha ordenado al jefe del Negociado de Agrimensura y Conservación, remita un informe en relación con las tierras de los realengos "Salinas de Nipe", "Sabana Yegua", "Júcaro y Ramón", con una extensión de 6.459 caballerías y 240 cordeles enclavados en el término municipal de Mayarí. En realengos Salinas de Nine se encuentra la hacienda "Tierras Graciadas" o "Cortaderas", con 2.432 caballerías y 98 cordeles inscripta esta última a favor del Estado y se piden informes por tenerse noticias se encuentran ocupadas por particulares.

La recaudación.—Según noticias facilitadas por la Dirección General de Contabilidad, el día 5 de agosto recaudó el Estado la suma de pesos 174.121.56. La recaudación del año fiscal, hasta el citado día 5 de agosto, asciende a $5.846.193.24.

Las pensiones.—Según las impresiones recogidas ayer en la Secretaría, el doctor Smith se propone llevar al Consejo de Secretarios que se celebrará hoy, el Decreto por el cual se fija la nueva escala de pensiones a veteranos. Los aumentos por la nueva escala de pensiones asciende a $1.400.000.

Posiblemente a fines de la actual semana se procederá al pago de las pensiones d elos veteranos, así como las pensiones civiles, mensualidad correspondiente a junio último.

La Ley de Migración.—El Director Comisionado de Inmigración, doctor José María Bolaños, hizo entrega en la mañana de ayer de una copia del proyecto de Decreto Ley de Migración al Secretario de Hacienda y otro ejemplar al Subsecretario, doctor Ricardo Ponce. Se estima, por altos funcionarios de Hacienda, que dicho proyecto de Decreto-Ley será estudiado y discutido en uno de los próximos Consejos de Secretarios.

Recibos para la cobranza de los Tb. municipales

El Servicio Secreto empezó a hacer investigaciones en el Municipio. Una devolución

El Jefe de Impuestos Municipales ha dispuesto la constitución de una mesa dedicada exclusivamente a subsanar los errores que existen en la Sección de Apremios, por haberse encontrado un excesivo número de recibos duplicados extendidos contra fincas urbanas, observándose que al proceder al embargo de una finca urbana el propietario se encuentra al corriente en las contribuciones.

El Jefe de la Sección de Apremios espera resolver todos esos problemas que anteriores administraciones habían permitido para «inflar» el presupuesto municipal, con grave perjuicio de los propios empleados y de los contribuyentes.

SERA CONSTRUIDO EL MERCADO MUNICIPAL.—El Secretario de la Administración Municipal dijo a los repórters que el Alcalde se proponía de todas maneras construir el Mercado Municipal en la antigua Plaza del Vapor, tan pronto como resuelva la Consultoría Legal del Municipio el expediente elevado sobre la construcción y protesta enviada al Alcalde Municipal.

SORPRENDIDOS VENDEDORES DE MUEBLES SIN TRIBUTAR.—El Jefe de los Impuestos Municipales ha dispuesto que los agentes de zonas e inspectores del Municipio persigan a los «vendedores de muebles», que constantemente anuncian que por tener que embarcar venden sus muebles, comprobándose que son fabricantes en número de más de cien que vienen burlando los impuestos municipales, por lo que va a proceder contra ellos.

ABONA EL MUNICIPIO EL REINTEGRO A LOS CONTRIBUYENTES. Por disposición del Alcalde municipal todos los contribuyentes que pagaron sus cuótas íntegras durante los últimos plazos, por fincas urbanas, rústicas y patente de alcoholes, podrán obtener el reintegro del 5 por 100 a que tienen derecho por la bonificación de pagos, de acuerdo con el Decreto-ley número 87, del 22 de julio del año actual.

19.000 EXPEDIENTES EN EL ACUEDUCTO.—En la mañana de ayer concurrió al Ayuntamiento el señor Saladrigas, administrador del Acueducto de Albear, quien hizo saber al Secretario de la Administración que el aumento habido en las recaudaciones se debía a la organización dispuesta por el Alcalde y por haberse puesto en circulación 19.000 expedientes de apremio contra contribuyentes morosos, que permanecían en las gavetas de las anteriores administraciones que ha tenido el acueducto.

MILES DE PESOS DESAPARECIDOS EN RECIBOS DEL MUNICIPIO.—Durante la mañana de ayer hubo en el Ayuntamiento momentos de incertidumbre con motivo de la llegada de miembros del Servicio Secreto. Entrevistado el Alcalde por los repórters, hizo saber que había denunciado que entre determinados elementos existían combinaciones para falsificar recibos de las contribuciones del Municipio, y que por ese motivo había pedido que se investigara la desaparición de algunos talonarios de recibos de fincas urbanas, considerando que puedan haber también de industria y comercio, sin poder precisar la cuantía de esos recibos, y que en esa combinación considera complicados elementos de anteriores administraciones, habiendo caído en poder de los investigadores datos sobre la finca urbana de Sol 66 y 68, propiedad del señor Fermín Otamendi, por valor de cuatrocientos pesos, del primer trimestre de 1934-35.

CONGRESO DE AGRICULTORES.—El próximo día 17 de los corrientes se efectuará un Congreso Internacional de Apicultores en Budapest, en el que se tratarán de las medidas que deben de adoptar para defenderse de la competencia anterior, desde el punto de vista europeo.

19 OBRERAS RECLAMAN A LA CAJA DE MATERNIDAD DE ACUERDO CON LA LEY

La Junta Administrativa de la Caja de Maternidad de la Habana aprobó ayer las siguientes reclamaciones presentadas por las obreras siguientes.

Elena Deus, de la casa J. A. Rodríguez y Cía.; Matilde Anciano, de Charles Chapiro y Cía.; Dulce María López, de Oscar Alvarez; Lilia Ravelo, de El Biplano; Rosa Fé y Ruiz, de la Cía. Empacadora de Dulces y Conservas; Fanny Viqueira, de Max Picus; Emilia Jarro, de Gandarilla y Pérez; Mercedes Gómez, de Catalina Sat; Zenaida Cabrera, de El Biplano; Hortensia Permuy, de Zeidel Hochman; Bertha Honoria Pérez de Rojas, de F. Blanco; Juana Herrera de Cuervo, de Crusellas y Cía, Siomara Jiménez de Moya, de la Cuban Telephone Co.; Josefa Morciego, de la Perfumería Astra; Carmen Martín Carreño, de Rodríguez y Menéndez; Ernestina Valero, de Meyra y Fernández; Ramona Souto Sotelo, de José Gañete; Caridad Vieta Valdés, de Juan Balaguere; y, Magdalena Martínez Otero, de la Cuban Land and Leaf Tobacco Co.

Antes de finalizar la presente semana por la Pagaduría de la Secretaría del Trabajo se les abonará las cantidades de dinero a que tienen derecho las anteriores obreras reclamantes.

La Secretaría de Sanidad tiene el propósito de establecer en cada provincia un Inst. de Homicultura

También el Director del ramo estudia la apertura de dos Sanatorios para tuberculosos en Trinidad y en Alto Songo. El Consejo de Secretarios tratará de la higiene pública

(INFORMACION DE LA SECRETARIA DE SANIDAD)

El próximo sábado visitará la ciudad de Santiago de Cuba el doctor Gustavo Adolfo Bock, Inspector General del Instituto de Homicultura, designado por el Comité para la Atención de los Necesitados, llevando instrucciones para reunir el Comité Provincial de Oriente y proceder a la apertura de aquel Instituto, establecido en Cayo Duán, con capacidad para doscientos niños becados, con dos mil pesos mensuales que ha situado aquel Comité.

Por su parte, el Director de Beneficencia tiene el propósito de estudiar la forma de abrir en cada provincia un Instituto de Homicultura, a fin de que los fondos de los indigentes se distribuyan equitativamente en la República.

LAS NECESIDADES SANITARIAS. El Secretario de Sanidad visitó ayer al Jefe del Estado, tratando sobre las necesidades más urgentes del Departamento a su cargo, con vista de la reducción que se le ha hecho al anteproyecto de presupuestos para el año fiscal en curso.

Se tienen noticias de que en el próximo Consejo de Secretarios se tratarán estos problemas, entre ellos la aprobación de créditos para el sostenimiento de los cuerpos facultativos de los Dispensarios antituberculosos y del sanatorio «La Esperanza»; para el saneamiento de las poblaciones, con los haberes para los obreros; para la lucha contra el paludismo y la poliomielitis, y algunas necesidades indispensables para varios hospitales, entre ellos, el Nacional Calixto García.

LOS CONTRATOS.—La Secretaría de Sanidad dirigió ayer una Circular a los jefes locales informándoles que no suscriban ningún contrato con entidad o particular que comprometa al Estado hasta que no sea debidamente autorizado.

SEPTICEMIA ESTAFILOCOCCICA. Fué trasladado ayer al Hospital Las Animas, un individuo cuyas generales se desconocen, vecino del pueblo de Jovellanos, atacado de septicemia estafilococcica.

SANATORIOS PARA TUBERCULOSOS.—En las regiones central y oriental de la República tiene el propósito el Director de Sanidad de establecer dos grandes sanatorios para tuberculosos. Al efecto, ha recibido ya ofertas de dueños de fincas situadas en Santa Clara y Santiago de Cuba, estimándose acepte las situadas en Trinidad y en Alto Songo, esta última con 92 caballerías de tierra, inspeccionada ya por el doctor Comas, Director del Laboratorio Nacional, Sección de Oriente, y que reúne magníficas condiciones.

También se nos informó ayer que son los deseos del Director de Sanidad trasladar la Leprosería del Rincón a un Cayo, para lo cual solicitará de la Marina de Guerra Constitucional el auxilio necesario para visitar distintos cayos, especialmento el denominado Cayo Cobos, al norte de la provincia de Santa Clara.

VICTIMAS DE LA PARALISIS.—Ramón García Mendoza, de cinco años de edad, vecino del barrio Victorino, Bayamo, y María Monzón, residente entre el poblado de Falla y el central Adelaida, Morón, fueron reportados ayer como padecer de poliomielitis anterior aguda.

Con los dos anteriores nuevos casos, existen en la República nueve atacados de parálisis infantil.

8,650 PALUDICOS.—El día primero de los corrientes, según las estadísticas oficiales, existían en la República, 8.266 atacados de paludismo, mientras el día 5 la suma ascendió a 8.650, lo que representa un aumento de 384 nuevos casos, esto es, 76 diarios.

LICENCIAS SANITARIAS.—En la Jefatura Local de Sanidad de la Habana presentaron solicitudes de licencias de establecimientos los siguientes señores:

Cayetano Salvato, Paseo 273, zapatería; José Azor, Teniente Rey 59, tienda de tejidos; Ramón García, Monte 381, peletería; Sucher Bumblech, Bernaza 55, fábrica de gorras; Andrés Candales, San Bernardino y San Indalecio, venta de leche; Félix Bustad, Tejar 15, bodega; José Albelo Cristina 45, depósito de materiales; Enrique Bigelman, Muralla 18 y medio, fábrica de telas de todas clases; Antonio Soto, Bernaza 37, efectos de escritorio; María Díaz, Cuba 4, venta de guarapo; y Benito Zen, San Miguel 228, puesto de frutas.

Un suero no fué causa de muerte de muchas reses

En la Secretaría de Agricultura se facilitó ayer una nota oficial a los periodistas encargados de dicha información, en relación con la noticia publicada recientemente de la muerte de determinado número de reses propiedad del señor Núñez, del pueblo de Bartle, a consecuencia de la inoculación efectuada con Agresina natural de los Laboratorios Lederle. La nota desmiente la noticia, afirmando que esa mortandad pueda haberla producida otra causa, por ejemplo, Septicemia Hemorrágica, pero nunca el suero mencionado.

HUACALES RECHAZADOS.—Por la Sanidad Vegetal fueron rechazados ayer en los muelles de la Habana 68 huacales de aguacates al exportador Octavo Campos, pertenecientes al cosechero Pablo Miján, de Güira de Melena, por no haber sido debidamente seleccionados.

48 c. GALON DE MIEL DE ABEJA.—El Cónsul de Cuba en los Países Bajos dió cuenta ayer a la Secretaría de Agricultura no haber sufrido cambio alguno en dicho mercado el precio de la miel de abejas cubana, pues se continúa cotizando el galón a 48 centavos en grandes cantidades y a cincuenta en pequeñas, costo y flete, Rotterdam, Holanda.

Según se nos informó ayer en el primer semestre del presente año los Países Bajos importaron de Cuba, 2.214.000 kilógramos de miel de abeja con un valor de 277.000 florines, lo que representa más del doble de lo importado en el mismo período del año anterior.

Aún permanecen en Cuba 34.500 haitianos que ha dicho el Central "Preston" haber ya reembarcados

En ese sentido rinde un informe el Inspector de Inmigración José M. Rodríguez. Los Condes de Covadonga despidieron ayer a la Srta. María Luisa Menocal, que embarcó rumbo a Europa

(INFORMACION GENERAL DEL PUERTO DE LA HABANA)

VENDRA LA BANDA DE UNA ESTACION.—La Comisión Nacional para el Fomento del Turismo ha pedido las franquicias de cortesía de estilo para la banda de música de la estación de radio «WSUN», de St. Petersburg, que traerá su instrumentación y que amenizará el meeting en la Fiesta Internacional de Radio que se celebrará.

CORTESIAS PARA MR. CAFFERY.—Se ha dispuesto se dispensen las cortesías y franquicias de estilo para el Hon. Jefferson Caffery, embajador de los Estados Unidos en Cuba, que llegará a las diez de la mañana de hoy, por la vía aérea de Miami.

También se han concedido franquicias para un automóvil importado por el cónsul de los Estados Unidos en la Habana, Mr. Duncan M. Whype.

EL ONOMASTICO DEL ADMINISTRADOR DE LA ADUANA.—Hoy celebra su onomástico el administrador de la Aduana de la Habana, Dr. Alberto Belt, quien será objeto de demostraciones de simpatías por parte de los empleados aduanales que acudirán, en horas del mediodía, a felicitarlo.

LA RECAUDACION.—La Aduana de la Habana recaudó ayer la cantidad de 72.012 pesos 15 centavos.

EL «MARQUES DE COMILLAS».—Al amanecer de hoy, según radiograma recibido por los señores García y Díaz, agentes de la Trasatlántica Española en la Habana, se sabe que arribará el trasatlántico «Marqués de Comillas», que procede de Barcelona, vía New York, y trae 70 pasajeros y 900 toneladas de carga.

En este barco llegará también el cadáver embalsamado de la señora Catalina Sánchez de Solev, natural de Málaga y que falleció en New York.

OCUPACION DE UN RIFLE.—En el taller de mecánica situado en los altos del espigón de Santa Clara, fué ocupado por el vigilante de la Policía Marítima, Peláez, y el alistado de la Marina, Truy, un rifle de la propiedad de Domingo Segrera, vecino de 4 número 203.

—El vigilante 34 arrestó a Arturo Quiñones, vecino de Sitios y Franco, por haberlo desobedecido.

INGRESO EN TISCORNIA PARA SER EXPULSADO.—Como se recordará, hace poco más de un mes fué sorprendido en el establecimiento de ropa «La Isla de Cuba», un sujeto que en compañía de una mujer hurtaba objetos de dicho comercio.

El sujeto en cuestión fué condenado a 31 días de arresto, que cumplió anteayer, y ayer lo ingresaron en Tiscornia para ser expulsado del territorio nacional por extranjero indeseable.

Dicho individuo se nombra Gumersindo Ney Fuentes o Pedro Newy, quien es de nacionalidad peruana y llegó en el vapor «Santa Clara» el día 20 de abril pasado, habiéndose fugado de a bordo, por cuanto traía un pasaporte falso como si fuera cubano.

La mujer compañera de Ney Fuentes no ha sido habida, pues a ella la condenaron, por el hecho de «La Isla de Cuba» a 30 pesos de multa, ignorándose su paradero.

POLIZON REEMBARCADO.—En el «Iberia» ha sido reembarcado por el Departamento de Inmigración el alemán Chaskiel Tenebannlly, que llegó como polizón en el «Kyphissis».

UN INFORME.—El señor José M. Rodríguez, inspector delegado de Inmigración en Santiago de Cuba, ha rendido un informe al comisionado director de Inmigración, por el cual se conoce que solamente en un año, para varios centrales azucareros de la jurisdicción de Preston se han importado 34,500 haitianos, que aparecen reembarcados, pero que en realidad están todavía en Cuba.

EL «ORIENTE.—Directo de New York, y en viaje regular, ha llegado el turbo eléctrico «Oriente», de la New York and Cuba Mail S. S. Co., que trajo 1,929 toneladas de carga general, 61 pasajeros con destino a la Habana y 197 turistas que permanecerán hasta que el buque zarpe para New York esta tarde.

Paro la Habana han llegado el Dr. Federico Coronado; Sra. Mercedes Cuervo; señorita Norma Fust; el comerciante Gustavo Hierro; José Miranda; el escritor español Merardo Martínez; Agustín Ramírez Palma; Rosalía Pedroso; el señor Manuel Rodríguez y familia; Amado Samper; Angelina Santanach; Vicente Savarese; Natalia Suárez; el señor Ellis D. Griggs, secretario de la Embajada de los Estados Unidos en Cuba, quien fué a su hogar en Maine; el escritor americano Theodore Cassell; José Cotalero; ingeniero Henry Crowdson y señora; doctor Theodore L. Greenwald y señora; el abogado americano Francis H. Horan y señora, quien viene para la Embajoda de los Estados Unidos; el religioso Peter Hufnagel; Bertha Kending empleada de la Embajada americana en la Habana; Mary E. Samper; Andrew L. Schaffranh, de Isla de Pinos; James H. Stad, de Camagüey, así como Faye F. Weisinger y varios turistas que permanecerán varios días en nuestra ciudad.

Entre los turistas del «Oriente» anitamos al director de una importante institución de beneficencia de New York, Mr. Simon Alpert y familia; el banquero Albert Ammerman; Dr. David Burger y señora; el escritor John Cleary y señora; los también escritores señores Abraham Elitz; Charles Friedwald.

MUCHO ARROZ.—Han llegado los vapores de bandera ingleso «Barón Tweedmouth», procedente de Rangoon, y el «Sauger», procedente de Calcuta, ambos con cargamentos de arroz.

EL FERRY.—El ferry «Estrada Palma», llegó de Key West con carga pora nuestro puerto.

EL «REINA DEL PACIFICO».—De Valparaíso y escalas ha llegado la motonave de bandera inglesa «Reina del Pacífico», de la Mala Real Inglesa, que trajo carga general, 57 pasajeros para la Habana y conduce carga general y 239 pasajeros en tránsito para Europa, para donde salió ayer tarde.

Entre los pasajeros llegados por este barco para la Habana anotamos al cónsul de Chile en México, señor Domingo Barros y señora; Andrew W. L. Limont y señora; Cecilia Moore y familia; Archibal Barret y familia.

Entre los pasajeros en tránsito del «Reina del Pacífico» anotamos al príncipe von Ratiber, alemán, y el barón Willy von Zietz, quienes han realizado interesantes exploraciones en las Islas Galápagos y otras regiones de esa parte de la América, para lo cual organizaron una expedición en un yate tomando interesantes pormenores de particulares que ellos conservan en secreto.

También viajan el mayor del ejército peruano Sr. Alberto I. Salas y señora y el general de brigada del ejército inglés, Arthur J. Farfan.

EL «IBERIA».—La motonave alemana «Iberia», de la Hamburguesa Americana, ha llegado de Veracruz, conduciendo carga general, 45 pasajeros para la Habana y conduce carga y 171 pasajeros en tránsito para Europa.

Para la Habana llegaron por este barco el abogado Jorge Hevia Díaz y señora; José Llamas y señora; Araceli Rodríguez Casas; Noemí Zayas; Juana Luisa y María Elena Cabarrocas; Uldarica Mañas; Alberto Doy; María Bueno Herrero; María Luisa Bueno; el cónsul alemán Guillermo Evertz e hija; Brianda Zayas Bazán; Gisela P. de Araoz; Luz María Morales; Delia Suárez viuda de Fernández Quevedo; Josefina Berry; Constantino García; Estrella Rubio; Federico Rodríguez García; Ezequiel Joyaser Calderón; Guillermina Duval y familia, y siete estudiantes mexicanos que vienen para ingresar en un colegio religioso de la Habana. Entre los pasajeros en tránsito del «Iberia» anotamos al diplomático mexicano Sr. Rodolfo A. Nervo y familia; el cónsul mexicano Gregorio Nivon López e hija; el señor Gustavo Villatoro, quien fué de la Embajada de México en Cuba y ahora va trasladado a Europa. Lo acompaña su espos. También va el general mexicano Reinaldo Díaz, y el escritor francés Julio Tusseau.

LOS QUE EMBARCARON.—En el «Reina del Pacífico» embarcaron los señores Carlos María Weeden; María Luisa Menocal; William S Store y señora; Mariana Lamar viuda de Mendoza; Pedro P. Aguiar y señora; Emilia Porras; César Salaya y familia; Faustina Elías Reuge e hija; Julio Cruz Nogueiras; Manuel Velázquez y señora; Dr. Tomás Pita; Aurora Robles del Cueyo; Inocencia Blanco Mendoza; Francisco Rey Rego; José Castaño Poveda; Ramona Castro; Alberto Crusellas y señora; Pompilio Poveda; José Isaac Corral y señora; Manuel Gómez Abascal; Gabino Otero; Miguel Vidal Cagigas y familia; Susana Rivas de la Llera y familia; Caridad Iglesias; Luis Riuz; Antonio Luis Peregil; Francisco Hevia; Julia Muñiz Toca; Antonio Suárez Fernández; Dolores Pina viuda de Larrea; Tomasa García Sánchez; José María Pérez; Francisco Martínez; Onofre Alvarez García; el R. P. Carmelo Jiménez y otros.

En el «Iberia» embarcan los señores Enrique Ferrer; Rajanin Pérez; José Rodríguez Sordo; Ramón M. Sordo; Ricardo Lausurica y señora; Moximino Méndez; Blanca Rosa del Campo; José Zabala; Jesús González Martínez; José Rodríguez Gutiérrez; Juan Bárbara Molleda; Carlos Suárez; Faustino Valdés; Adolfo Fernández; Josefa T. Boges e hijos; Garbard Pinka; Roberto Alfonso; Lorenzo Medrano Alfonso; el introductor del cuerpo diplomático, señor Enrique Soler y Baró; Emil Huchasz y familia; Alberto M. Busto; Santiago Gooand Tuseau Vega; Francisco Menéndez y otros.

CARGAMENTO DE AZUCAR.—Para Filadelfia salió ayer el vapor noruego «Botnia», que lleva 40.350 sacos de azúcar de a 100 libras, refino y 10 mil sacos de azúcar turbinada.

EL «TITLIE LYVES».—De Boston llegará hoy el vapor americano «Titie Lykes», que trae carga general.

LOS CONDES DE COVADONGA EN EL PUERTO.—Ayer tarde acudieron al espigón de la Machina, el ex-príncipe de Asturias y su esposa, dispensándoseles cortesías aduanales.

Los condes de Covadonga acudieron a la motonave «Reina del Pacífico», al objeto de despedir a la señorita María Luisa Menocal, que embarcó para Europa en dicho trasatlántico.

PRODUCTOS CUBANOS.—El turbo eléctrico «Oriente» está cargando, para conducirlos a New York, 13,500 sacos de azúcar, 4 mil capas de piñas en conserva, mil líos de cuero, 500 tercios de tabaco en rama y otros productos cubanos.

M.E.C.D. 2016

La sociedad Juventud Unidad que radica en Bayamo, se apresta a las elecciones que se presentan reñidas

Dos distinguidos jóvenes de la buena sciedad bayamesa figuran como candidatos al cargo de Presidente de esa colectividad. Varias fiestas sociales muy concurridas

NOTAS DE BAYAMO

COMPROMISO.— De agradable tema se engalana espléndidamente mi crónica de hoy, al traer a ella un «affaire d-amour» que goza de todas las simpatías de mis amables lectores.

Se trata del compromiso que ha sido sellado oficialmente al ser pedida la mano de la bella trigueña de extrema cultura señorita Clara Leonor Guevara y Ros por el distinguido joven señor Raul de Cárdenas.

La petición fué formulada por el propio interesado ante los padres de la preciosa «fiancee» los esposos señor Angel Guevara Fonseca y Celestina Ros de Guevara.

A las muchas felicitaciones llegadas a esta gentil pareja de enamorados uon las mías, que osn muy sinceras.

UN SALUDO.— Este es para la bellísima señorita Sarah Suelro Campims, encantadora trigueña que me fué gentilmente presentada por mi blonda amiga señorita María Luisa Queipo.

Para esta nueva amiguita, tan linda y gentil, es este saludo especial.

SANTIAGO LATORRE.— En una importante festividad pasada celebró su onomástico y sus natales el simpático joven Santiago Latorre Vázquez, amigo muy estimado, encargado de la importante Farmacia del Dr. Tamayo Soto.

Con este motivo tuvo una fiestecita y un ágape, con el cual obsequió a un grupo íntimo de sus amigos, el cual tuvo lugar en la residencia del señor Casildo Laguardia, Presidente de la Junta de Educación de esta ciudad, en cuyo hogar se reunió alrededor de una espléndida mesa el grupo siguiente: el anfitrión señor Latorre, las lindas señoritas Petra Laguardia, Margot Pao y las hermanas Wilfreda y Auristela Maciques y los jóvenes Luis Doural, Arnaldo Soler, Luis Acosta, René Santisteban, Belisario Bonet, Esteban Tornés, MacKinley Maciques y este cronista.

Con las altas horas de la noche se dió fin a esta animada fiesta.

Por a ventura de siempre de Santiago, se hicieron múltiples votos, pero yo quiero reiterarle los míos por este medoi.

DE DIAS.— Lo estuvieron entre otras: la señora María Cristina Alvarez de Cano, madre de la bella candidata de Bayamo al concurso de Carnaval de Santiago de Cuba, señorita Nena Cano.

Para esta dama tan afabe y bondadosa sea mi saludo.

También quiero tenviarles mi felicitación a distintas personas que en la festividad de Santa Ana, estuvieron de días: la graciosa señorita Ana Gloria Arias Espinosa, gentil bayamesa que reside actualmente en la ciudad de Velázquez; la inteligente niña Ana Esther Elias Lacalle y sus primas las lindas niñas: Ana Ibis García Elias, Ana Gloria Hajje Elias, Ana Hilda del Cristo Elias, Ana Silvia Baró Elias y Ana Celia Elias Martínez.

Para todas felicidades.

SANTA MARTA.— Celebró su día la bonita «jeune-fille» Martha Borges Feijóo, la cual se vió muy felicitada y recibió muchos regalos y flores.

También recibió muchas felicitaciones la interesante chiquilla Martha Gómez Fernández, la que se vió muy agasajada por sus incontables amiguitas.

A excepción de estas dos «jeunefilles» todas las demás personas que llevan ese nombre en nuestra sociedad son niñas, por cierto muy lindas: todas, Martha Aguilar Gómez, Martha Herce Gelabert, Martha Hajje Elias, Martha Eguilior Nogueira y estas tres «paupes» Martica de la Guardia Garcés, Martica Rovira Betancourt y Josefina Martha Almirall López.

ANIMADA FIESTECITA.— Esta tuvo lugar en el «home» de la graciosa señorita Anita Pedreira, gentil prometida del joven José Luis Reyes Muñoz, con motivo de estar de días.

Un grupo de señoritas y jóvenes de nuestra sociedad se reunieron donde fueron colmados de atenciones por los amables dueños de la casa, especialmente por la festejada la simpática Anita.

El «buffet» que estuvo abierto en todos momentos, fué espléndido.

Y la animación fué franca.

Reciba Anita, votos por su dicha de siempre.

CUCA YERO.— La elegante y bellísima candidata de esta ciudad al Concurso Nacional de Belleza, patrocinado por «El Mundo», señorita Elsa Yero Seiva, tendrá el próximo día 17 un baile en los salones del Liceo.

«Cuca» la sin par candidata, la linda, elegante y simpática bayamesa que aspira en esta reñida lid de bellezas, es digna de todos los homenajes y de todos los honores.

Este del día 17 ha de ser magnífico.

Seguiré tratando este tema.

EN LA JUVENTUD UNIDA.— Enorme animación reina entre los «unidos» con motivo de las elecciones que se aproximan, elecciones estas que demuestran estarán reñidísimas.

Dos distinguidos jóvenes de nuestra sociedad son los más fuertes candidatos a la Presidencia de la sociedad: José Pérez Hernández y Rafael Paneque y González Longoria.

Ambos gozan de grandes simpatías y el día 11 se decidirá por medio del voto cual tiene la supremacía.

DE SANTIAGO DE CUBA.— Permaneció muy breves días entre nosotros la linda santiaguera Hada Fadhel Catasus, divina figulina perteneciente a una distinguida familia de esta ciudad. Su hermana Silvia, bonita niña de doce años, prolongará por algún tiempo su estancia entre nosotros.

Enrique Orlando La Calle, Cronista Social.

Gran concurso del Liceo de Bejucal y de "El Luchador"

Ha sido muy sentida en la localidad la muerte de don Juan M. Piedra y Rodríguez

DE BEJUCAL

NUESTRA SEÑORA DE LOS ANGELES.—En esta festividad felicitamos a las señoras: Angelita Villazón viuda de Valdés, Angelita Carabeo de Alonso, Angelita Méndez de Cardo, Angelita Acosta viuda de Campos, Angelita Valdés de Rubín, Angelita Pascual de Alvarez.

Y a las lindas señoritas: Angelita González y Angelita Cruz.

Celsa Acosta:— La distinguida señorita celebró su onomástico, el domingo último.

Reciba nuestra felicitación.

OPERADOS:—La linda jovencita Nilda Cabrera, fué sometida a la extirpación de los amígdalas, en la «Policlínica Nacional».

También fué operada de apendicitis, la semana última, en la «Policlínica», la encantadora señorita Pepilla Pérez.

Y en la quinta «Covadonga», sufrió una intervención quirúrgica el estimado caballero Manuel Suero.

Hacemos votos por el restablecimiento de estos distinguidos enfermos.

LYDIA ORTEGA:—Llegue nuestra felicitación hasta la simpática señorita Lydia Ortega, por su cumpleaños, que celebró en días pasados.

LYDIA VALDES OLLER:—Esta encantadora y bella señorita ocupa el primer lugar en el Certamen de Belleza que está celebrando la prestigiosa sociedad «Liceo de Bejucal», en colaboración con el periódico local «El Luchador».

Un grupo de simpatizadores de la gentil Lydia, han formado un Comité que trabajará por conquistar para ella el triunfo a que es merecedora, por su bellaza y gracia.

Daremos a conocer el Comité:

Presidente: Armando Arroyo; Vice: Ramón Hevia; Secretario: Felipe Vallée Boisier; Vice: Manolo Espinosa; Tesorera: Julieta Valdés; Vice: Rosalba Martínez.

Delegado al jurado; Valentín Domínguez.

Vocales: Aida Loperena, Casilda Viñas, Célica Marrero, Adelaida y Engracia Oliú, Julieta Rodríguez, Milagros Navarro, Alicia Reyes, Olga Nadal, Ofelia Martínez, Ernestina Rodríguez, Elia Castillo, Marina y Mercedes Esquivol, Corina Echazábal, Josefina Vallée, Curucha Rodríguez, Carmita García, Margot Pascual, Chachá y Pepilla Pérez, Carmela Díaz, Cuca Raíces, Elenita Valdés Emelia Martínez, Josefina Encinosa, Juanita Hernández, Hilda Alvarez, Raquel Reyes, Amparo Acosta, Herminia Hernández, Mercedes Andreu y Adelaida Alvarez.

Raúl Nadal, Manolo Raíces, Arecio Castillo, Federico Suárez, Delfín García, Sergio Rodríguez, Manuel Alvarez, Jesualdo Brito, Baldomero Rodríguez, Alonso García, Luis Méndez, Rodolfo Rodríguez, Maximiliano Pérez, Julián Hernández, Esteban García, Rafael Andreu, Enrique Fernández Jr. René García, Tony de Porto, Ovidio Rodríguez, Dilio Falcón y Emérito Viera.

AIDA REDONDO:—La lindísima señorita ocupa el segundo lugar en el Certamen.

Llenos de entusiasmo sus admiradores, que son numerosos, esperan que la linda damita ciña la corona de Reina, en las fiestas con que celebrará el «Liceo», el 70o. aniversario de su fundación.

Presidentes de Honor: José Alvarez, doctor José M. Hernández, señores: Alfredo Montes, Cándido Redondo Federico Robles de la Vega, Tomás Izquierdo, Carlos Castellanos, Apolonio Castillo, Ernesto de la Campa, Manuel Suero, José Cueto, Silverio Baranda, Celestino Rodríguez, Jesús Romero, José Fernández, Francisco G. Piedra, Rubén Insúa y doctor Cobo del Castillo.

Presidente: Celestino Robledo; Vice: Guillermo Solo; Tesorero: Carlos Nachón; Vice: Eliseo Fuevo; Secretario: Eliecer Encinosa; Vice: Agustín S. Cueto; Delegado: Luis Suárez; Vice: Ernesto Fondás.

Vocales: Berardo Castro, Manolo Sánchez, Nivaldo Campos, José María Pérez, Evergisto González, Ernesto Morales, Julio Carballo, Miguel Estévez, Eugenio Porrúa, Horacio Pulido Diego Hernández, Gabriel Díaz.

COMITE DE DAMAS:—Presidenta: Mercedes Colón; Vice: Cristina Campos; Secretaria: María Esther Porrúa; Vice: Isabel Alfonso; Tesorera: Gudelia Colón; Vice: Silvia Díaz.

Vocales: Angelia Díaz, Sermira Ramírez, Nidia Campos, María Isla de Nachón, Margot Monzón, Leopoldina Cabrera, Gloria ernández de Fuevo, Dora Mérida y Lutgarda Méndez.

NOTA DE DUELO:—En días pasados, falleció el jovencito Fabito Valdés Pérez, víctima de cruel enfermedad. Su muerte lleva el luto a familias muy estimadas en nuestra sociedad.

Llegue nuestro más sentido pésame hasta ellos.

OTRA NOTA DE DUELO:—El martes 31, falleció un caballero muy estimado en todo Bejucal.

El señor Juan Gobriel Piedra y Rodríguez.

Era el finado tronco venerable de familias muy distinguidas.

Ma muerto a una avanzada edad rodeado de sus numerosos hijos y nietos.

Su sepelio fué una demostración del aprecio y estimación que gozaba en el seno de nuestra sociedad.

Numerosas ofrendas florales le fueron ofrecidas.

Reciban sus hijos y las familias González-Piedras, Alfonso-Piedra, Campos-Piedra, Sardiñas-Piedra, Llambi-Piedra, Piedra-Acosta y Piedra-Larralde, nuestra sincera condolencia.

PESAME:—Hacemos llegar nuestro pésame al señor Vicente Mur, y a su distinguida esposa, por la muerte de su tierna hijita, acaecida el lunes últimos.

Célida Fernández,
Cronista.

INFORMACION TELEGRAFICA DEL INTERIOR DE LA ISLA

HABANA

SE DISPARO LA ESCOPETA, HIRIENDOLE GRAVEMENTE EN LA MANO

MARIANAO, agosto 6. DIARIO. Habana.—Guillermo Torres Hernández, de 40 años, vecino de la finca San Miguel, fué asistido hoy en el Hospital Militar de Columbia, por el doctor Hernández, de graves heridas en la mano derecha, de tal naturaleza que hubo necesidad de amputarla completamente. Torres sufrió el desgraciado accidente al dispararse la escopeta de caza que llevaba, al apoyar la mano en el cañón del arma, en la finca Santa Cruz de los Pinos. Debido a su estado permanece recluído en el Hospital.

El Juez de Instrucción de ésta procesó hoy con fianza de mil pesos a Pedro González Alemán, en causa por lesiones graves. A. MARTINEZ, Corresponsal.

MATANZAS

CAUSA POR LA OCUPACION DE AZUCAR CLANDESINA

MATANZAS, agosto 6. DIARIO. Habana.—El Juzgado de Instrucción acaba de formar causa por infracción del Decreto-Ley número 887 de 1935, con motivo de haberse ocupado por la Policía, en el establecimiento «La Cadena», sito en Milanés y Matanzas, diez sacos de azúcar de procedencia clandestina.

Lovio. Corresponsal.

CAMAGUEY

AUMENTA EL TIFUS EN CAMAGUEY

CAMAGUEY, agosto 6. DIARIO. Habana. Continúa aumentando la epidemia de tifus, presentándose diariamente nuevos casos. El pueblo clama porque Sanidad obligue a usar depósitos de basuras tapados, para impedir que se vierta en las aceras.

Es preciso que se tomen toda clase de medidas sanitarias.

ROBO POR VALOR DE 250 PESOS

La residencia del señor Alberto Mola fué robada en pleno día, en los momentos en que la familia había salido. A su regreso, se notó que los cacos se habían llevado prendas y dinero por valor de 250 pesos.

MULTAS POR INFRACCION

Los Inspectores de la Secretaría del Trabajo giran visitas a las casas de comercio, imponiendo numerosas multas por infracciones de las leyes sociales.

ASALTO DE UN FUMADERO

Miembros del Ejército, cumpliendo órdenes del Supervisor de la Policía, asaltaron un fumadero de opio en Santa Rita 62, deteniendo a numerosos chinos.

HERNANDEZ, Coresponsal.

ORIENTE

ABSUELTOS VARIOS EX-CONCEJALES QUE ALTERARON EL LIBRO DE ACTAS DEL AYUNTAMIENTO

SANTIAGO DE CUBA, Agosto 6. DIARIO, Habana.—Han sido declarados absueltos por el Tribunal de Sanciones de Oriente, diez exConcejales del Ayuntamiento de Jiguaní acusados de falsedad en documento público, consistente en haber alterado el Libro de Actas, haciendo figurar como presentes a los concejales conservadores Constantino Perez y Filiberto Barcase, simulando con tal motivo el quórum legal para constituir la mesa del referido Ayuntamiento.

Los exConcejales absueltos se llaman José María García, Leocadio Dellundé, Juan Fernández, Angel Pérez, Francisco Gueiro, Vicente Guerra, Lucas Borges y Nicolás Rosabal.

ABSUELTO POR LA AUDIENCIA

La Sala de Vacacines de la Audiencia de Oriente dictó sentencia absolutoria a favor de Luis Cedeño, acusado de haber cometido un robo en cuadrilla del cual resultó doble homicidio. En el hecho, cometido en Bayamo, resultaron muertos Eduardo López y Rogelio Fernández. El Ministerio Fiscal solicita pena de muerte.

ACUSADOS DE MALVERSACION

Mañana comparecerán ante Sanciones los dos últimos exAlcaldes de Baracoa y el contador-cajero de dicho Ayuntamiento, acusados de malversación.

MUERTO POR UNA COZ DE UN CABALLO

Juan Peña Pupo, vecino del barrio Velasco, término de Holguín, se cayó del caballo que montaba sufriendo una tremenda coz en el abdómen, de la cual falleció.

PIDEN AMNISTIA GENERAL DE LOS PRESOS POLITICOS

En la Sociedad «Luz de Oriente» se reunieron est noche los presidentes de las sociedades y otras entidades e instituciones locales, tratando ampliamente en torno a la amnistía de los presos políticos. Se acordó dirigir telegramas a las autoridades centrales, interesando un Decreto de amnistía general para dichos presos.—**García,** Correspjonsal.

Se anotó un nuevo éxito el Ateneo de Villaclara con la conferencia dada por el Dr. Antonio C. Pérez

Versó su disertación sobre el tema «Los bien dotados y el problema de su selección desde el punto de vista pedagógico-político-social», que le valió ser felicitado

VILLACLAREÑAS

UN ENCARGO.—Que cumplo gustoso.

Ante su rápida partida para España, donde permanecerá unos meses, el señor Ceferino Zapatero y Pruneda, nos rogó lo despidiéramos de todas sus amistades por este medio, ya que le era imposible hacerlo personalmente.

Cumplo con este caballeroso amigo en su encomienda, deseándole grata estancia en la tierra patria, junto a los suyos. Deseos que lo son también de toda Villaclara que mucho le distingue.

UN COMPOSITOR.— Con objeto de editar sus obras, «Habanera» y «Mujer... no me mires así» de las cuales tanto la música como la letra son suyas, ha partido para la capital el joven José Fernández, gran cultivador del arte musical no solo en el aspecto de compositor, sino también como violinista y cantante.

A mediados de mes lo tendremos de nuevo en esta.

Le deseamos grandes éxitos.

DON JOSE CORNIDE GREGO.—Para sometrese a un plan facultativo partió para la capital, este destacado industrial de esta plaza, muy querido y relacionado.

Con él su hijo Pepe, dentista de amplia clientela y continuos éxitos.

Son nuestros deseos el verlos cuanto antes en esta ciudad.

DE NUEVO ENTRE NOSOTROS.—Se encuentra ya.

Los muy distinguidos esposos Dr. Serafín Fernández López, especialista en enfermedades de la vista, y su bella y elegante consorte Lydia Fleites de Fernández, después de haber pasado el mes de Julio en Varadero.

Como siempre, atendiendo a su numerosa clientela, saludamos al Dr. Fernández López en su consultorio de Cuba 12.

OTRA MAÑANA ATENEISTICA.—Para triunfar ruidosamente el doctor Antonio Cueto Pérez, en su notable trabajo titulado «Los bien dotados y el problema de su selección desde un punto de vista pedagógico-político-social».

Brillantes por todos conceptos fué su labor, ue se premió con felicitaciones y aplausos, en esta cruzada de alta cultura que dominó tras domingo viene celebrando el Ateneo de Villaclara, que preside mi buen amigo señor Sergio R. Alvarez, desde hace ya dos años.

Llenos siempre en el «Caridad».

Así, con motivo de la disertación del Dr. Cueto.

En la gran sala nuestros más altos representativos culturales y sociales que disfrutaron de un gran trabajo de médula y de bellas formas.

Comenzó diciendo, que sin que tengamos que hacer esfuerzo alguno para comprobarlo. La naturaleza nos demuestra que entre individuos del mismo grupo hay algunos que sobresalen del conjunto por sus condiciones intrínsecas de carácter superior como, hay otros que revelan su inferioridad y los más numerosos que constituyen lo corriente, lo que no llama la atención lo normal, formando como el lazo de unión entre los dos grupos extremos.

Decía él, que esto ocurría lo mismo entre los animales, llámanse hombres, perros o caballos, que en las plantas un poco más lejos en los minerales, pues no todo el oro por ejemplo es de la misma caidad ni todos los diamantes aun de igual tamaño tienen idéntico valor.

Señala que no quiere detenerse en generalizaciones que nos llevarían muy lejos y que se va a referir exclusivamente a los hombres en la edad de la niñez y juventud.

Se refiere a teorías filosóficas sacando interesantes consideraciones habla de los hombres nuevos se refiere a a dictadura de valores, de los élites culturales, de la educación espiritual.

En magnífico párrafo habla de los conductores del pueblo y en cuanto a la Escuela.

Lo notable fué el canto que rindió en su honor.

Habló de la telesis social con lujo de detalles.

Cuando habla de lo bien dotados dice, que son los individuos de inteligencia supernormal, aquellos que sometidos a las múltiples escaladas ideadas para medir la inteligencia, arrojen un cociente intelectual superior a 110. Dice que estas escalas han permitido clasificar a los individuos en nueve tipos por el grado de su inteligencia, idiotas, imbéciles, morones, fronterianos, torpes, normales, normales superiores, muy superiores, y genios, porque no debía tenerse esto en el sentido de la exactitud matemática puesto que solo espacio y tiempo son exactamente medibles, dentro del area de relatividad de nuestras cosas.

Después va haciendo el estudio de los bien dotados desde un punto de vista pedagógico político social, para terminar diciendo que el tema que ha desarrollado es de alto sentido social y político problema medular que afecta profundamente la vida de los pueblos y las sociedades. Dice que su deber ha sido cumplido depositando la buena simiente en el terreno de las almas. Si germina tanto mejor para todos y sino, ella no habrá de perderse. Mantendrá latente su vida hasta que llegue el sol de la comprensión y la calorice con sus rayos y entonces los padres, los pedagogos, los políticos, y los sociólogos, la cultivarán para bien de la humanidad.

A la terminación de su conferencia desfilaron por el escenario del «Caridad» innúmeras personas para felicitar al Dr. Cueto.

Había puesto su grano de arena en esta gran obra de difundir la cultura que realiza el Ateneo.

Armando A. Machado.

Será el prórimo viernes, día 9, el homenaje que ofrecen a Ramírez Salas los repórters

El próximo viernes 9, a las 9 de la noche, en la terraza de la Asociación de Repórters de la Habana, tendrá efecto el homenaje que le será ofrecido por un grupo de distinguidos compañeros, al doctor Adalberto Ramírez Sala, viejo y querido periodista camagüeyano que ocupa el alto cargo de la Dirección General de la Renta de Lotería.

Al citado acto que consistirá en una comida, en la que tomarán parte reputados artistas, asistirán casi todos los periodistas habaneros y distinguidos elementos.

En dicho ágape reinará un ambiente de franca camaradería y estrecha compenetración, ya que no se trata de un homenaje al Director de la Renta de Lotería, sino sencillamente una comida al compañero Ramírez Sala, que sigue siendo periodista a pesar de la posición que ocupa, por el reciente nombramiento del compañero Salvador Quesada Torres para un alto cargo en esa dependencia a su cargo.

El preciso del cubierto ha sido fijado a base de un peso, y puede adquirirse por conducto de Lopito en la Asociación de Repórters o viendo al compañero Amenabar en Lotería.

Polonia rechaza las razones que le ha dado Danzig

Un mensaje póstumo del Mariscal Plisudski leído en reunión de legionarios

VARSOVIA, agosto 6, (AP). —Polonia, en una nota a la Ciudad Libre de Danzing, se negó esta noche a admitir como buenas las razones dadas por el Senado de la misma, para la apertura de sus fronteras comerciales con Alemania, país al cual no se le impondrían los acostumbrados aranceles.

La comunicación es muy breve y se limita a decir que Polonia jamás aceptaría como buenas esas razones.

Despachos de Danzig consignan que se ha producido un estado de expectación considerabilísima en la Ciudad Libre, por el temor de que se produzcan represalias contra el comercio alemán de aquella población y contra el régimen económico entero de ese minúsculo estado del Báltico. Las aduanas polacas han recibido instrucciones de establecer una vigilancia cuidadosa contra el tráfico alemán.

EN LA REUNION DE LEGIONARIOS POLACOS SE LEYO UN MENSAJE POSTUMO DE PILSUDSKI

CRAKOVIA, Polonia, agosto 6. —(AP). La lectura de un mensaje póstumo del Mariscal Pilsudski consituyó hoy la parte más conmovedora de la primera reunión que celebraron los veteranos de la legión polaca desde la muerte del Mariscal.

Los legionarios, que celebraban el vigésimo primer aniversario de su marcha de esta contra Rusia, recibieron el mensaje del general Edward Rydz Smigly, quien esplicó que se trataba de una carta que había escrito a los legionarios el Mariscal Pilsudski hace dos años.

«Cuando miro el pasado veo que todos nuestros trabajos, nuestras luchas y nuestros dolores no han sido baldíos», leyó el general Rydz-Smigly, añadiendo: «Dos años hace el general nos envió esa carta que tiene hoy tanta tanta actualidad como entonces».

El general se volvió después hacia el monumento a Pilsudsky, diciendo:

«Levantamos ese monumento a la memoria del Mariscal como símbolo de los esfuerzos de Pilsudki. Trataremos ahora de levantar otro monumento con todas nuestras fuerzas.»

DEMORADO POR MAL TIEMPO EL VUELO DE WILEY POST

SEATLE, agosto 6. (AP).—El mal tiempo reinante en el golfo de Alaska, ha demorado nuevamente la partida de Wiley Post hacia Siberia. Will Rogers, que le acompañará en la empresa, ejecutó un vuelo de prueba con el aviador, sobre la ciudad de Seattle.

GRACE-LINE

A

NEW YORK

Por los vapores

'Santa Paula' y 'Santa Lucía'

que saldrán el sábado día 10

PRECIO MINIMO: 1a. clase: $80.00 (Con baño)
3a. clase: $40.00

PASAJES CORRIDOS, VIA PANAMA A CALIFORNIA, CENTRO Y SUR AMERICA

Los nuevos vapores "SANTA", ofrecen las siguientes ventajas: Todos sus camarotes son exteriores, con baño privado, poseen la mayor piscina construída de mosaicos, comedor en la cubierta principal con techo de cúpula corrediza, quedando al aire libre a voluntad, cubierta de sports, gimnasio, pre-estrenos de películas habladas, barbería, salón de belleza y bazar.

Para informes y reservaciones:

GRACE LINE (CUBA)

PRADO No. 102. TELFS. M-7900—7909.

Compañía Trasatlántica Española

SERVICIO DE VAPORES CORREOS TODO EL AÑO.

El vapor correo

"HABANA"

saldrá el día 19 de AGOSTO, para

VIGO, CORUÑA, GIJON, SANTANDER y BILBAO

"vía: NEW YORK"

El vapor correo

"MARQUES DE COMILLAS"

saldrá el día 17 de AGOSTO, para

LAS PALMAS, Canarias, CADIZ y BARCELONA

"vía: NEW YORK"

Salidas para VERACRUZ:

Vapor "MARQUES DE COMILLAS". . . . . Agosto, 8
Vapor "HABANA". . . . . Agosto, 13

AGENTES GENERALES:

GARCIA & DIAZ, Ltda.—Palacio de la Lonja.—Apartado número 1690. Telf. M-6911, M-6912.— Habana, Cuba.

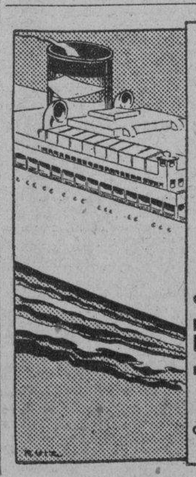

LA GRAN FLOTA BLANCA

Viaje por el nuevo turbo-eléctrico

"QUIRIGUA"

a New York jueves, Agosto 8, a las 7 p. m.

Pruebe el trato abordo de uno de estos espléndidos buques, atendido por el capacitado personal de la Gran Flota Blanca. Baile, diversiones, piscina de natación y suculentas comidas.

UNITED FRUIT COMPANY

Oficina de Pasajes: Prado 110-A Tel. M-8268

Oficinas Generales: Muelle de Santa Clara Tel. M-6975

Se forma en Trinidad un comité que pedirá la carretera a St. Spíritus y además un centro de 2da. enseñanza

Desde hace mucho tiempo el pueblo trinitario clamaba por la consecución de tan jusats mejoras y por eso se agrupa ahora alrededor de los organizadores y propulsores de la idea

DESDDE TRINIDAD

CARRETERA Y COLEGIO DE SEGUNDA ENSEÑANZA

Sea mi primera nota de hoy para hacerme eco en estas breves cuartillas del interés que ha despertado en todos los trinitarios la formación de un Comité que laborará conjuntamente con todas las clases sociales de nuestro pueblo, para alzar la voz y pedir a nuestros gobernantes la construcción de la carretera Trinidad- Sancti Spiritus y un Centro de Segunda Enseñanza tan necesario en nuestra población

Hace ya mucho tiempo que los Trinitarios estamos pidiendo a los distintos gobernantes que hemos tenido estas dos obras de imprescindible necesidad para una ciudad como la nuestra, que siempre ha carecido de imprescindible necesidad para una ciudad como la nuestra, que siempre ha carecido de comunicación y de centros culturales de esta naturaleza.

No sé si por falta de atención o por apatía, ninguno de ellos ha oído nuestros clamores, y mientras que otros pueblos de la República, menos importante que el nuestro, marchan a la cabeza del progreso, nosotros estamos en peores condiciones.

¿Es esto justo?... ¡No!

Y por eso un grupo de jóvenes estudiantes alzó su voz de protesta y le pidió al pueblo que los ayudara para que juntos pudiéramos conseguir esas dos obras que serán provechosas para todos.

El pueblo ha prometido su ayuda, y todas las clases sociales sin distingos de razas ni de posición, saldrán a la calle en la semana próxima en manifestación, pidiendo esas obras que tan necesarias son a Trinidad y protestando del olvido y abandono en que siempre les han tenido los distintos gobernantes que hemos tenido.

Aplaudo a esos muchachos y me uno a ellos y también desde estas columnas alzo mi voz y pido al señor presidente de la República y al señor Secretario de Obras Públicas, un poquito más de atención para mi pueblo, para mi querida Trinidad.

ECOS DE UNA VERBENA.—El domingo en las Playas de la Boca se celebró una verbena, organizada por un grupo de temporadistas que pasan en ese lugar fresco y saludable, estos meses de intensísimo calor.

La idea de esta fiesta no fué otra, que adquirir fondos para el arreglo del camino que conduce de la ciudad a este lugar.

La fiesta quedó magnífica, hubieron diversiones de todas clases, comidas, juegos, regatas, cucañas y bailes todo muy bueno y todo muy económico.

Se pasaron horas de verdadera alegría y guardamos muy gratos recuerdos de ese día tan repleto de emociones.

Todo lo encontramos muy bueno, pero con lo que no hemos podido estar conformes es con la idea de que ese dinero se invierte en la reparación de un camino, que bien pudiera ser obra del Estado, ya que Trinidad es una población que cuenta con más de 40.600 habitantes y que aporta como la primera sus recaudaciones y que se merece más atención por parte de nuestros gobernanees.

¿No es verdad, señor Secretario de Obras Públicas, que es digno de comentarios que los Trinitarios se vean obligados a dar una fiesta para adquirir fondos destinados al arreglo de un camino, que tan poco cuesta al gobierno, cuando hay dinero que se invierte en otras cosas, de menos necesidad que esta?

Tiene usted la palabra

POST-NOTAS

A LA HABANA.—Después de haber rendido varios días de inspección en las Oficinas del Acueducto de esta ciudad, tomó pasaje en la mañana del sábado el simpático y atento joven Roberto Ortega Chomat, correcto inspector de la Secretaría de Obras Públicas.

La acompañan en ese viaje los caballerosos señores Adolfo Castell y Francisco J. Cossío, que vinieron también en tan delicada misión.

Hayan rendido un feliz viaje tan distinguidos visitantes

REGRESO.—De las saludables lomas de Trinidad, han regresado en días pasados mis lindas primitas Americana y Rosa Elisa Guerra.

Allí consumieron alegre temporada de la que regresan muy satisfechas y más bonitas.

UN DUELO.—En la madrugada del viernes, y en su morada de la calle de Jesús María, falleció la distinguida señorita Tulita Bastida Altunaga, después de cruentos meses de penoso mal.

Su sepelio verificado en esa misma tarde, constituyó una gran manifestación de duelo, ya que la finada pertenecía a una de nuestras mas distinguidas familias.

Descanse en paz, y Dios dé resignación a sus familiares todos.

UN SALUDO.—Para el doctor Francisco Fernández Quevedo y su simpático hijo Cristóbal, que regresan de la capital de la República, después de pasar allí varios días.

Bienvenidos.

BODAS:—Para los primeros días del mes de agosto están concertados dos enlaces matrimoniales. Son ellos, los distinguidos jóvenes José M. Gálvez, inteligente joven que presta sus servicios en las oficinas de Telégrafos de esta ciudad y la graciosa señorita Conchita Pérez Cantero.

Y la del correcto joen Rafael Leyva y la lindísima señorita Elena Echarri.

Bodas de nuestra simpatía, que tendré sumo gusto en describir como ellos se merecen.

UN SALUDO: -Afectuoso para la simpática señorita Caruca Suárez que regresa a Trinidad después de larga temporada en la ciudad de Sagua.

También procedente de la capital de la República llegó el día 24 el distinguido joven Maximiliano Trujillo. Asuntos de negocio le llevaron a la bulliciosa Urbe.

Sea bienvenido.

NOTA ROSA:—Nueva de amores

Un joven simpático y atento, empleado de una oficina muy importante y una damita gentilísima y muy bonita, son los protagonistas de este chismecito, que toma proporciones de llegar a ser realidad.

No queriendo cometer una indiscreción que puede traer escollos a esta parejita enamorada, omito las iniciales de nombre y apellido, ya que mis lectorcitas lo podrán descifrar, con su inteligencia y buen tino.

Carukin Valdivia Peña

Comités políticos de las mujeres en Vict. de las Tunas

Tanto las conservadoras como las «liberales» están preparándose para la lucha

DE VICTORIA DE LAS TUNAS

FALLECIMIENTO

De la capital de la República nos llega la triste nueva, del fallecimiento, del señor Fernando de Armas, amigo estimado y correcto caballero.

Reciba su viuda, la respetable dama señora Aurelia Pérez y su hijo Fernando, la expresión de nuestra más sentida condolencia.

Descanse en paz, el buen amigo Fernando.

LAS MUJERES EN LA POLITICA

En la morada de la bondadosa dama doña Carmen González viuda de Zayas, se reunirán las mujeres «conservadoras», de la ciudad y barrios rurales, para constituir su comité municipal provisional.

Existe gran entusiasmo entre las mujeres del «Conjunto Nacional Democrático», para asistir a esa reunión y comenzar a hacer política al igual que los hombres, en los deberes y derechos ciudadanos.

LA BANDA MUNICIPAL

El debut fué un acontecimiento artístico, un verdadero triunfo del maestro, señor José Azcarreta y sus notables profesores.

El parque «Vicente García», estaba materialmente invadido de público, ansioso de escuchar su Banda, quedando sumamente complacido del repertorio presentado, así como de su interpretación que fué irreprochable.

Reciban el maestro y sus discípulos un caluroso y sincero aplauso.

NOTAS TEATRALES

En nuestro coliseo «Capitolio», presenta la empresa las mejores producciones extranjeras, cuadros de variedades y compañías de zarzuelas.

Ultimamente actuó la compañía de «Castany-Arredondo», haciendo las delicias del público, que invadió nuestro teatro.

La empresa presentará en breve las bellas super joyas del arte silente: «Los Miserables», «El Conde de Montecristo» y otras perfectamente dialogadas, y con una música imponderable.

CECILIO MAÑERO

Este altruista amigo, en cooperación con nuestra Alcalde Municipal, doctor Angel Muñoz, han constituído un comité que presidirá la bella y distinguida señorita Marina Rosabal, para preparar: veladas, verbenas y bailes, con el fin de recolectar fondos para uniformar a la Banda Municipal, y dotarla de mejores instrumentos que los que posee en la actualidad.

En los altos del hotel «Plaza», del que es propietario, el amigo Mañero, se vienen celebrando reuniones para lograr este fin, y se han tomado acuerdos conducentes a ello. Para el día 10 del entrante mes, se celebrará una magnífico baile, en una de nuestras sociedades y para mediados de mes, en el teatro «Capitolio», se representará la comedia en tres actos: «Anacleto se Divorcia», interpretada por valiosos elementos de esta sociedad. Iré dando detalles a nuestros lectores, de los progresos de tan celebrada idea.

DE NUEVO A LA CAPITAL

Llamado urgentemente por el doctor Miguel Mariano Gómez, ha salido para la capital de la República, el doctor Angel Muñoz. Va muy bien impresionado, respecto de la política actual y en demanda de mejoras ofrecidas por el Gobierno, para este término Municipal.

Buen viaje deseamos al doctor Muñoz y que nos traiga buenas nuevas de la capital.

LAS MUJERES «LIBERALES»

En la reunión celebrada en los altos del Municipio, resultó electa, la señora Joaquina Castro de Cossío, presidenta del comité Municipal provisional feminista.

Y en el parque «Maceo», en la casa del señor Eligio Orive se reunieron otro grupo de mujeres «liberales», siendo electa presidenta, la señora Fara Herrera de Plasencia.

Divididense en grupos y en son de guerra, están ya las feministas «liberales», de este término.

DE REGRESO AL HOGAR

Los distinguidos y estimados esposos: Matilde Zayas de Fernández y Pepe Fernández, éste último muy repuesto de su salud, se encuentran de nuevo entre nosotros. Con ellos retornó la delicada señorita Conchita Miranda Zayas, que se encontraba de paseo por la capital.

Una bienvenida afectucsa para tan distinguidos amigos.

QUETICA MOUSSET

Del legendario Camagüey, a donde fué hace días, regresó a su hogar, el de sus queridos papás, los espososta, flor de belleza y simpatía. Unas bien ganadas vacaciones pasó en la tierra de los tinajones, y digo bien ganadas, porque su actuación en el concierto «Segrera», efectuado en esta ciudad, fué sencillamente magistral sobre todo en la interpretación de: «Danza Ritual del Fuego», de Falla y «La Catedral Sumergida» de Claude Debusy.

Mil plácemes señorita, Mousset.

Ricardo Arnaldo,

M.E.C.D. 2016

Anuncios Clasificados de Ultima Hora

PROFESIONALES

2— DRES. EN MEDICINA.

ENFERMEDADES DE SEÑORAS
Dr. Milla Solsona. Servicio de Enfermeras. Tratamiento de las enfermedades del Aparato Genital de la Mujer, Insuficiencia, Disfunción Ovárica, Impotencia, Esterilidad, Neurastenia Sexual, etc. Consultas de 2 a 4, Obispo y Habana, Sexto piso. Telf. M-7732. P-1

5— COMADRONAS

MARIA F. MOLINA, COMADRONA de la Cooperativa Médica «La Purísima y particular. Ultimos procedimientos modernos. Precios módicos. Consultas gratis, diaria, Neptuno número 206-B., altos. Telf. U-4090.

COMPRAS

14- AUTOMOVILES-ACCESORIOS

PARTICULARES: COMPRO AUTOmóvil Packard, abierto, siete pasajeros, seis cilindros, en precio de situación. Diríjase a Eugenio A. Pérez, dando precio y dirección para verlo, al Apartado 162. 14

17— MUEBLES Y PRENDAS

COMPRO MUEBLES Y OBJETOS DE uso, de todas clases. Pago más. El más rápido. Avise: Telf. X-1012, J. del Monte 142, Puente de Agua Dulce. 17

A-6620: Compro Muebles
Máquinas coser, pianos, radios, baúles, maletas, máquinas de escribir, maniquíes. Todo mueble de Oficina. Pago más que nadie, **«La Moderna»**, Salud 3. Telf. A-6620.

VENTAS

48— CASAS

VENDO, ACABADAS DE FABRICAR, en Almendares, calle E., entre 14 y 16. La mejor situación del Reparto, lujosa decoración, tres habitaciones. Ultima palabra en construcción. Véalas. Dueño: X-1845. 48

Se vende en Zaza del Medio, provincia de Santa Clara
Un lote de propiedades, propias para tiendas, escogidas de tabaco y viviendas. Precios muy baratos. Informan: The National City Bank of New York, Departamento de Crédito. 48

HEREDIA, MUY PROXIMO A EStrada Palma, Víbora, vendo chalet moderno, techos monolíticos, con portal, vestíbulo, sala, comedor, gran baño, dos cuartos bajos y 2 cuartos altos y garage. Precio: 4,500 pesos. Julio C. Granda, Obrapía 33. Telfs. M-5921 y F-5759. 48

EN $1,1000, PEGADA A LA CALZAda de la Víbora, vendo la casa Delicias 79-B., casi esquina a Santa Catalina. Está rentando 15 pesos. Es una buena construcción, mampostería y tejas francesas. 48

49— SOLARES

LOMA DEL MAZO. VENDO SOLA de esquina Bruno Zayas y O-Farrill, teléfono F-1000. 49

52— BOVEDAS Y PANTEONES

BOVEDA CON TAPAS DE MARMOL de 0.06 de grueso y contramarco, en $165.00. Exhumaciones, con cajas de mármoles nuevas, en $14.00. Félix Rodríguez. 12 número 229. Telf. F-6258. 52

BOVEDA, ORILLA DE CALLE, CON un banco, forrada toda de mármol y tapas de 0.08 centímetros de grueso: $330.00. Félix Rodríguez, 12 número 229, Vedado. F-6258. 52

53- AUTOMOVILES-ACCESORIOS

CHASSIS FORD DEL 32 157, EN perfectas condiciones de mecánica y gomas doble. Doy facilidades para el pago. Sr. Alejandro Sobrino. U-1076. 53

VENDO CARRO FORD DEL 29 Y 30, de 2 puertas, bien de gomas y mecánica. No trato con corredores. Le doy facilidades para el pago. Miguel: X-1126. 53

TENGO CHASSIS FORD DEL 32 Y 33, en perfectas condiciones de mecánica y gomas. Con facilidades de pago. X-1126. 53

VENDO FORD DEL 33, DE DOS puertas. Está bien de gomas, mecánica y pinturas. Lo doy a la primera oferta razonable. Sr. Alejandro Sobrino. U-1076. Facilidades de pago. 53

GANGA ESTUPENDA. «PACKARD» familia cerrado, sin tachar, 6 cilindros, bien pintado, conservado. Ultimo precio: $300. Teléfono F-2917 de 2 en adelante. 53

GANGA. VENDO GRAHAM-PAIGE, 8 cilindros en perfectas condiciones. Informan F-1000. 53

56- MUEBLES Y PRENDAS

SE VENDE UN FRIGIDAIRE, PROpio para comercio o casa particular, por tener su dueño que embarcarse. Aproveché esta oportunidad. Informes: O-Reilly y San Ignacio, Bodega. 56

JUEGO DE CUARTO, TRES CUERpos, regio de última creación, barniz cristal, elegante butacón; un radio: 14 pesos, Concordia 181-C., entre Hospital y Aramburo. 56

VENDO: SILLAS DE VIENA, MEsas, neveras, cantinas, armatostes, mostradores, contadoras, vidrieras, caja caudales, cocinas de hierro, etc., J. del Monte 142, Puente de Agua Dulce. 56

VENDO JUEGO DE CUARTO, MOderno: $25.00; comedor: $28.00; sala: $30.00; escaparate de lunas: $9.00; sillas: $0.60; camas de hierro: $5.00; sillones: $1.50, J. del Monte 142, Puente de Agua Dulec. 56

SE VENDE UN JUEGO DE CUARTO, propio para una jovencita. Se da barato. Informan: San Lázaro 299-A., segundo piso. Telf. U-4716. 56

REFRIGERADOR ELECTRICO «COpeland» flamante, de cinco gavetas, se vende en precio de ganga por embarcarse. 6 esquina 27, 256, Vedado. 56

PARA VENDER SUS MUEBLES, máquinas de coser, escribir, motores, molinos de café, vajillas, ropas y cualquier objeto que sea, llamen al Teléfono: M-1835. Negocio serio y rápido. 56

SE VENDE, A PERSONA DE GUSto, un juego de comedor nuevo, estilo Alemán. Compostela 161, entre Merced y Conde. 56

VENTAS

60—INSTRUMENTOS DE MUSICA

UN BUEN PIANO, FRANCES, EN muy buenas condiciones. Lo vendo en 39 pesos. No tiene comején. Véalo en Dragones, frente al Teatro Martí. 60

ESTUPENDO PIANO ALEMAN, DE gran marca, acabado de sacar de la caja. Aún no fué estrenado. Vale 800 pesos. Se liquida como piano de uso. No es anuncio, es realidad. Convénzase. Dragones frente al Teatro Martí. 60

PARA LAS DAMAS

70- INTERES PARA LAS DAMAS

APRENDA CORTE Y COSTURA
Sistema «Alemany», es la preparación más sólida y útil para la mujer. Estudios que ofrecen garantía. Modernos, completos, fáciles y agradables. Hágase profesora **titular** Rechace antiguos métodos y modernice su trabajo, estudiando en el Instituto «La Central», San José 9. Inventora: Matilde A. viuda de Raurell. Aprenda en las Sucursales por mis competentísimas profesoras: (Sras. Orfila, Luz 26); Sra. Romero, Octava y Tejar, Lawton); Sra. Landa, Bernaza 47); (Sra. Juanita, Marqués González 29); (Srta. Hortensia, Atocha 6, Cerro); (Sra. Adela, Apodaca 22-B.); (Sra. Matutina, Alejandro Ramírez 12); (Sra. Luz, Enrique José 71½, Camagüey); (Sra. Vda. Faget, Colón 7, Colón); (Srta. Marina, Río 5, Matanzas); (Srta. Luisa, Ayllón 331, Cárdenas); (Srta. Nélida, Central Perseverancia); (Srta. Sierra, Casa Blanca); (Srta. Padilla, Lawton 29, Víbora); (Sra. Cedelina, Luyanó 249). Todas cortan moldes a medida y trajes. Clases con facilidades de pagos. Vendo métodos modernos, explicados al alcance de todas las inteligencias. Precio: 4 pesos, 30 centavos. Clases gratis al Interior. Infórmese. Remita sellos. 70

ENSEÑANZAS

75- PROFESORAS-PROFESORES

PROFESOR GRADUADO EN LA Normal Central de Madrid, ofrécese para explicar a domicilio, clases elementales y superiores. Novísimos sistemas didácticos. Sr. Pedrós. L. número 164. Telf. F-1895. 75

JOVEN DOCTORA EN FILOSOFIA y Letras, graduada en 1930, desea colocarse en Colegio o Academia, interna o externa. Dirigirse: Neptuno 162, segundo piso. Telf. U-2668. 75

ALQUILERES

79— HOTELES

Hotel ANDINO
S. LAZARO 490, ESQ. M. U-2553
Unico en su clase. Moderno, céntrico, amplio, fresco, saludable, frente Universidad. Conviene para los que necesiten vivir cerca de los Hospitales Calixto García o Mercedes. Habitaciones con baño privado, balcón, hermosa vista. Con 3 exxcelentes comidas: $45.00, matrimonios. Una persona, desde $26.00. Apartamentos con o sin muebles y asistencia. Precio sin competencia. Garage propio y ascensor. Esmerado servicio en mesas separadas. 79

Hotel Roosevelt
AMISTAD Y SAN MIGUEL
$50 mensuales. Matrimonio con tres excelentes comidas.
Apartamentos para familias. Todos con baño privado. Elevadores día y noche. 79

83— DEPARTAMENTOS

EN JOVELLAR ESQUINA A HOSpital, se alquilan departamentos modernos. Casa de cinco pisos, con elevador, baños modernos. Dos meses en fondo. Puede verse, durante todo el día. En la misma informan. 83

84— HABITACIONES

HERMOSISIMA RESIDENCIA, PARA matrimonios y caballeros honorables Amplias, claras y ventiladas habitaciones, frente al mar, a la brisa, regios baños. Hay teléfono. En la misma puede comer. Precios reducidos, San Lázaro esquina a Crespo. 84

BELASCOAIN 64, ALTOS BOTICA, fresquísimas habitaciones, con balcón a la calle y lavamanos, primer piso; otra, en azotea, baño privado, con comida y todo servicio. Dos personas: 35 pesos. U-5064.

ANTIGUO HOTEL «JEREZANO», EL mejor de La Habana. Habitaciones amplias, balcón a la calle. Agua corriente, baños calientes. Habitación en la azotea, muy amplia, Prado 102, altos, esquina a Virtudes. 84

85— NAVES Y LOCALES

OBRAPIA 51
Se alquilan dos locales, propios para almacén. La llave en Obrapía 42, «La Caoba». Informes: San Pedro 6. Telf. A-9619. 85

O-REILLY NUM. 22
Se alquila el piso bajo de esta casa, todo sobre columnas. Llaves en los altos. Informes: Telfs. F-1269 y A-9619. 85

CARLOS III ESQ. A ESPADA
Se alquila este moderno edificio, compuesto de dos naves, una alta y otra baja, con solidez para cualquier industria, en la planta alta. Llaves e informes: San Pedro número 6. Telf. A-9619. 85

TENIENTE REY NUM. 13
Se alquila esta nave, propia para establecimiento o almacén. Llaves e informes: San Pedro número 6. Telf. A-9619. 85

87— HABANA

CASA MALOJA NUM. 7
Se alquila esta casa, dotada de tres dormitorios bajos, y uno alto, sala, comedor y servicios. Llaves e informes, en San Pedro número 6. Dr. Arturo A. Vázquez. 87

SAN PEDRO NUM. 24 Y 26
Se alquilan los hermosos altos, derecha e izquierda y bajos de esta casa, frente a la brisa y a la Plazoleta de Luz. Cuenta con comodidades para larga familia, Bufette, Consultorio, Consignación de Vapores, etc., etc., y amplias habitaciones en la azotea. Las llaves e informes: San Pedro número 6. Dr. Arturo A. Vázquez. Telf. A-9619. 87

ALQUILERES

87- HABANA

ARBOL SECO NUM. 3
Alquilo piso alto de esta moderna casa, 3 dormitorios, baño intercalado, cuarto y servicio de criados. Puede verse, a todas horas. Informes: San Pedro 6. A-9619. 87

ALQUILO, MODERNO SEGUNDO PIso, Infanta 102-A., casi esquina a San Rafael, recibidor, sala, cuatro cuartos, baño intercalado, comedor, cuarto y servicio criados. Llave, Encargado. Informes: M-1559. 87

ACEPTO PROPOSICIONES PARA dar en alquiler casa con 23 habitaciones y 4 accesorias en San Isidro 37 Litmen F-1000. 87

SE ALQUILA AGUACATE 30, PRImer piso, moderno, con todas las comodidades para una familia de gusto. Informan en el mismo. 87

ALQUILO ALTOS, MALECON 73, sala, comedor, dos habitaciones, baño completo, cocina, cuarto criados. Informan: Monte 170. A-2066. 87

25 PESOS, ESPLENDIDOS BAJOS, Romay 25, casi esquina Monte, tres habitaciones, sala, recibidor, baño intercalado, comedor al fondo, cuarto y servicio de criados. Informan: Librería Albela. U-5783. 87

SE ALQUILAN LOS ALTOS DE CAMpanario 26, sala, saleta, cuatro grandes habitaciones, comedor y terrazas. Informan en la misma. 87

88— VEDADO

23 NUM. 433, VEDADO
Se alquila el hermoso piso alto, de esta moderna casa. Siete dormitorios, dos baños completos intercalados, biblioteca, comedor al fondo, garage, dos cuartos y servicio de criados. Llaves e informes: San Pedro número 6. Telf. A-9619. 88

VEDADO: 19 NUMERO 409, ENTRE 4 y 6. Se alquilan bajos, sala, saleta, 4 cuartos, garage y cuartos de criados: 60 pesos. M-9871 y FO-3192. 88

89— CERRO Y PALATINO

SANTO TOMAS NUM. 1
Accesoria C., por La Rosa. Se alquila esta amplia accesoria, con comodidad para familia, en los altos, y capacidad para tres carros, en los bajos. Llaves e informes: San Pedro núm. 6. Telf. A-9619. 89

SE SOLICITAN

102— AGENCIAS DE COLOCACIONES

"LA MATANCERA": A-7740
Servimos rápidamente criadas, cocineras, choferes. Toda clase de servidumbre y empleados de ambos sexos, con referencias. Sol 111, entre Egido y Villegas. 102

103- CRIADAS Y CRIADOS

SE SOLICITA UNA ESPAÑOLA, PAra los quehaceres de corta familia. Tiene que tener referencias y dormir en la colocación. Sueldo: 12 pesos. Industria número 3, altos. 103

ANIMAS 117, BAJOS, SOLICITAN una criada española, que no duerma en la colocación, de 8 a 11 p. m. 103

CRIADA DE MANO. SE SOLICITA una en 23 esquina a A, Vedado, sólo en las horas de la mañana. Buen sueldo. 103

CRIADA. SOLICITO PARA LIMPIEza, mesa y lavar ropa fina, duerma colocación. Calle 12 No. 17 entre 11 y 13, Vedado, sueldo: 12 pesos. Referencias. 103

SE SOLICITA UNA JOVEN ESPAñola, para criada, en Galiano 120, altos. Tiene que traer referencias. 103

104- COCINERAS Y COCINEROS

SE SOLICITA UNA JOVEN PENINsular, para cocinar y hacer alguna limpieza, 19 número 308, entre B. y C., Vedado. Telf. F-6753. 104

SE SOLICITA COCINERA ESPAÑOla y criada de mano, que duerma en la colocación. Presentarse, de 8 a 11, en Prado número 96, bajos. 104

COCINERA QUE SEPA SU OBLIGAción, no saca comida, sueldo: 12 pesos. Calle 12 No 17, Vedado, entre 11 y 13, referencias. 104

SE OFRECEN

118- CRIADAS Y CRIADOS

SE DESEA COLOCAR UNA JOVEN española, de criada de mano o cocinar. Telf. F-6105. 118

SE DESEA COLOCAR UN JOVEN español, de criado de mano y entiende de jardín. Tiene buenas referencias. Tlf. I-7773. 118

MUCHACHA ESPAÑOLA DESEA COlocarse en casa de moralidad. Teléfono X-2318. 118

SE COLOCA MUCHACHA ESPAÑOla para sirvienta de mano, e s práctica. Teléfono F-5176. 118

SE OFRECE MUCHACHA ESPAÑOla para criada de mano, tiene referencias. Teléfono A-4692 118

DESEA COLOCARSE JOVEN ESPAñola para cuartos o comedor, sabe coser y sirve a la rusa, cocina y limpia, tiene buenas referencias. Teléfono M-6034. 118

SE DESEAN COLOCAR 2 MUCHAchas jóvenes españolas para criadas de cuartos saben coser un poco, o para criadas de mano, siendo corta familia, entienden de cacino. Teléfono A-9164. 118

SE DESEA COLOCAR UNA MUCHAcha española, para criada de mano o de cuartos. Sabe cumplir con su obligación. Telf. I-7750. 118

SE DESEA COLOCAR UNA ESPAñola, para criada de mano o los quehaceres de un matrimonio. Sabe cumplir con su obligación. Tiene referencias. Telf. A-2013. 118

SE DESEA COLOCAR UNA ESPAñola, con familia formal, para cuartos y coser. Entiende un poco servir la mesa. No importa salir al extranjero. Tiene buenas referencias. Telf. M-3836. 118

SE DESEA COLOCAR UNA ESPAñola, de mediana edad, para criada de mano; y otra, para cocinar y ayudar a la limpieza. M-4042. 118

SE DESEA COLOCAR UNA JOVEN española, de criada de mano o manejadora. Telf. M-8084. 118

SE OFRECEN

119- COCINERAS Y COCINEROS

SE DESEA COLOCAR UNA JOVEN española, para cocinar y limpiar, o para la cocina sólo. Es formal y trabajadora. Tiene referencias y duerme fuera. A-4441. 119

DESEA COLOCARSE JOVEN ESPAñola para cocinar y limpiar, desea familia de moralidad, tiene referencias. FO-2662. 119

SEÑORA ESPAÑOLA DE MEDIANA edad, desea colocarse para cocinar y limpiar, no duerme en la colocación. Informan calle 21, edificio Tavel, entre C y D, Vedado. 119

SE DESEA COLOCAR UNA COCINEra española y una criada de mano, tienen referencias. F-6770. 119

SE DESEA COLOCAR UNA MUCHAcha española de mediana edad para cocinera repostera, no importa ayudar a la limpieza, sale al campo. Tiene referencias. Informes: M-3436, Damas 14, altos. 119

SE DESEAN COLOCAR DOS COCIneros de color, tienen referencias. En la misma un criado, AO-2555 119

ESPAÑOLA SE COLOCA DE COCInera, entiende repostería, trabajó con familia americana, o quehaceres de matrimonio solo. Tiene referencias Teléfono F-6021, 5a y D, puesto. 119

SE DESEA COLOCAR UNA MUCHAcha española d ecocinera, es buena cocinera y tiene buenas referencias. Informan: F-5455. 119

SE DESEA COLOCAR UNA SEÑORA de mediana edad, para cocinar sólo, en casa de corta familia. No le importa ir al campo. Tiene buenas referencias. M-9506. 119

SE DESEA COLOCAR UNA SEÑORA española, de mediana edad, general cocinera. Prefiere matrimonio solo y desea buen trato. No tiene pretensiones. Informan: U-7010. 119

SE DESEA COLOCAR UNA ESPAñola, de mediana edad, para cocinar y limpiar a matrimonio solo. Es muy buena y seria. Tiene muy buenas referencias. Telf. A-8058. 119

SE DESEA COLOCAR UNA MUCHAcha para cocinar. Si es matrimonio solo, cocina y limpia. Tiene referencias. No se coloca menos de 15 pesos. Informan: Telf. U-4054. 119

SE DESEA COLOCAR UNA ESPAñola, para cocinar y ayudar a la limpieza. Sabe cumplir con su obligación y duerme fuera. A-9332. 119

CRONICA CATOLICA

CULTO CATOLICO PARA MAÑANA

EL JUBILEO CIRCULAR

En la iglesia de Nuestra Señora de la Caridad, el Jubileo Circular.

La misa del Sacramento a las 8 y media de la mañana. Después de la misa, la exposición. A las cinco de la tarde, estación, Santo Rosario, visita a Jesús Sacramentado, sermón por el padre Jorge Camarero, J. J. bendición y reserva.

El rector señor Gatell, suplica muy encarecidamente la asistencia a los Hermanos con el distintivo de la Corporación.

LOS JUEVES EUCARISTICOS.

En la iglesia de San Francisco y en la Capila de los misioneros del Inmaculado Corazón de María, los ejercicios de los quince jueves eucarísticos, a las cinco de la tarde.

EN LAS REPARADORAS: — La Asociación Eucarística Popular, celebra adoración reparadora de siete de la tarde a diez de la noche en la capilla de María Reparadora.

JUEVES PERPETUOS EUCARISTICOS.— Se celebran los acostumbrados Jueves Perpetuos eucaristicos, en las iglesias de San Nicolás de Bari y María Auxiliadora.

Por la mañana a las ocho. Por la tarde a las cinco.

EN LA IGLESIA DE LA MERCED.—Celebra la Asociación de Nuestra Señora de la Caridad, la función mensual reglamentaria en honor de la Patrona de Cuba, con el siguiente programa. A las ocho de la mañana. misa armonizada de comunión general. A las ocho y media de la mañana misa solemne de Ministros, plática por el director Reverendo P. Bruno García C. M. ejercicio y canto del Himno Nacional a la Patrona de Cuba.

Se encarece la asistencia a las asiciadas.

EN EL SANTUARIO DE REGLA: —Se celebran los cultos mensuales en el Santuario de Regla, a su Patrona. A las ocho de la mañana misa de Comunión general. A las nueve de la mañana misa solemne, plática. y procesión por el atrio del templo. A las tres de la tarde, exposición A las cinco de la tarde, rosario, piadoso ejercicio, bendición y reserva.

Se preparan grandes festejos para el día ocho de septiembre, en que se celebra la festividad de Nuestra Señora de Regla.

AVISO A LOS CONGREGANTES Y DEVOTOS DE NUESTRA SEÑORA DE LOURDES.—Debido a ser el día once, domingo la fiesta mensual de Nuestra Señora de Lourdes en la iglesia de la Merced, se anticipa al sábado diez del actual con el siguiente programa; A las ocho de la mañana misa armonizada, de Comunión general. Después de la misa la exposición de S.D.M. piadoso ejercicio, reserva, Himno a Nuestra señora de Lourdes y junta en el lugar de costumbre.

R. P. CARMELO JIMENEZ.— El distinguido Párroco de la Catedral de Cienfuegos y notabilísimo orador sagrado, doctor Carmelo Jiménez, ha embarcado el martes anterior rumbo a la Madre Patroa en el disfrute de seis meses de licencia.

Le deseamos un feliz viaje al esclarecido sacerdote que tanto labora en Cuba por la eterna salvación de las almas.

MON. MENDEZ, NO RECIBIRA HOY DIA DE SU SANTO:—Monseñor Alberto Méndez y Núñez, Dean del M. I. Cabildo Catedral y Secretario de Cámara y Gobierno del Arzobispado que hoy celebra sus días nos suplica hagamos saber al Venerable Clero regular y secular, Asociaciones y fieles en general, así como a sus amigos en particular, que no recibe, pues concluída la misa de comunión general, que será a las ocho, se ausentará de la Habana.

Deseamos a Monseñor Méndez un feliz día de su onomástico.

LOS SIETE SABADOS A NUESTRA SEÑORA DE LA MERCED.— La piadosa y Muy I. Esclavitud de la iglesia de la Merced, celebra el sábado diez del actual el segundo de los Siete Sábados, con que anualmente obsequia a Nuestra Señora de las Mercedes cuya devoción es tan popular en la Habana. A las ocho y media de la mañana en el altar mayor del templo se cantará la misa. A continuación, ejercicio, terminándose con el canto solemne de la Salve.

Invita en nombre de la Esclavitud a los numerosos devotos de la Merced. el Director P. Bruno García, C. M.

PROFESIONALES

1— ABOGADOS Y NOTARIOS

ALBERTO CUERVO, PROCURADOR, me hago cargo de toda clase de demandas, procedimientos hipotecarios, desahucios, divorcios rapidísimos véame aunque no tenga dinero. Edificio Metropolitana 342. M-2808.

2— DRES. EN MEDICINA.

DR. JOSE A TABODELA
Medicina interna, especialmente afecciones de las glándulas endocrinas, tiroides, ovarios, suprarrenales, etc. Afecciones nerviosas: neurastenia, insomnio, espasmo, angustias, histerismo, etc. Vías digestivas. Lunes, miércoles y viernes, de 3 a 5. No visita. Campanario 70, altos. 2

DR. ALBERTO S. DE BUSTAMANTE
Especialista en partos y enfermedades de señoras. Consultas: lunes y viernes, de 2 a 4, en la Clínica Bustamante Núñez. Telf. F-3890. Domicilio: 15 entre J. y K., Vedado. Telf. F-1862.

GABINETE UROLOGICO ALEMAN
VIAS URINARIAS
Consultas gratis, de 7 a. m. a 7 p.m. y 8 a 9, Jesús del Monte 135, bajos, frente Quinta Dependientes, Gonorrea en pocos días. Garantía absoluta. Cura radical: Impotencia, Piel y Sífilis. 2

DR. A. VENERO
Vías Urinarias, Impotencia, Sífilis. Curación rápida. Cuota semanal. Consultas de 10 a 12 a.m. y de 4 a 6 p. m., San Miguel número 55, esquina a San Nicolás, teléfono A-9380.

DR. FRANCISCO J. DE VELASCO
Corazón, Pulmones, Estómago, Intestinos.

DR. RUBEN DE VELASCO
Corazón, Pulmones. Enfermedades de los niños. Consultas, de 1 a 3, días laborables. Horas especiales, previo aviso. Salud 34. M-6068.

DR. MANUEL BETANCORUT
Vías Urinarias, Venéreo. Asistente 4 años de los Profesores Marion Heitz, Boyer, de París. Consultas de 3 a 5. San Lázaro 173, primer piso. Telf. M-6347.

DR. J. LYON
DE LA FACULTAD DE PARIS
Especialista en la curación radical de las Hemorroides, sin dolor, ni operación. Consultas diarias, de 1 a 3, Genios número 15, altos.

DR. OCTAVIO RIVERO
Asma, Tuberculosis y enfermedades pulmonares. Ex-asistente del Servicio del Profesor Saye, (Barcelona). Jefe Clínico del Dispensario Antituberculoso Municipal. Consultas diarias, Campanario 43. Consultas de 5 a 7. Teléfono A-5848. 2

INSTITUTO "HIGIA"
Zanja 2, altos, entre Galiano y Rayo. Teléfono: M-6605. Consultas gratis, de 8 a. m. a 8 p. m. **Enfermedades Venéreas.** Tratamiento moderno, garantizando la curación de la gonorrea en pocos días. Servicios de enfermeros y a domicilios. Inyecciones Neosarvasán, Diatermia. Precios módicos.

IMPOTENCIA, FLUJOS, DEBILIDAD SEXUAL
Consultas por CORRESPONDENCIA. Reserva absoluta. Si desea curar prontamente, envíeme sus síntomas detalladamente y $1.00 en giro postal y recibirá a vuelta de Correo, toda la atención científica que su caso requiere. Exito garantizado. Dr. Félix Rodríguez García, Médico Psicoanalista, San Rafael número 143. Telf. U-4484, Habana.

DOCTOR ROGELIO CRUCET, MEdicina interna, niños, sífilis, ginecología, curación de la Blenorragia, en cuatro sesiones. Escobar 49, altos, Consultas de 8 a.m. a 7 p.m.

4— DENTISTAS

DR. J. HERNANDEZ CALZADILLA, Dentista. Hago toda clase de trabajos dentales. Arreglo puentes y planchas rotas. Consultas, hasta las 10 p. m., Reina 76. Telf. A-7537.

NO MAS PIORREA
Por rebelde que sea la Piorrea, se cura con un frasco de Antipiorreico Onarres. De venta en Droguerías y en el Laboratorio Avenida Simón Bolívar No. 141. Teléfono M-4050.

DR. JOSE M. GATELL
CIRUJANO DENTISTA
Precios: una extracción, sin dolor: $1.00 Limpieza: $1.00. Empastes desde $1.00. Corona, oro 22 kilates: $4.00. Dentaduras: $10 00. Demás trabajos, a precios económicos. Facilidades de pagos. Consultas: de 8 a 8, Habana 98, entre Obispo y Obrapía. Telf. A-8335

5— COMADRONAS

CONSUELO RUDA, COMADRONA
ex-interna de la Casa Salud «Balear». Inyecciones intravenosas a domicilio. Consultas grátis de 8 a.m. a 6 p.m. Belascoaín No. 74, (altos) esquina a Jesús Peregrino. Teléfono U-5824. P

7— CLINICAS.

GABINETE DE LA CORPORACION CLINICA
CUBA 85½, ESQUINA SANTA CLARA. TELEFONO: A-8030. Tratamiento de las enfermedades por MEDICOS ESPECIALISTAS. ALMORRANAS, curación radicalmente, sin OPERACION. IMPOTENCIA Y DEMAS ENFERMEDADES. (RAYOS X. ANALISIS). PARTEROS, (OCULISTAS), DENTISTAS Y COMADRONAS. RECONOCIMIENTOS: $1.00. CONSULTAS: $0.50. Tatuajes, (SENOS), berrugas, delgadez, obesidad y otros defectos, son quitados, (CORREGIDOS). ATENDEMOS: DE 1 A 7.

COMPRAS

9— CASAS

COMPRO CASA REPARTOS SIERRA, Nicanor del Campo, Almendares, ampliación, Portal, sala, comedor 3 habitaciones, baño y garage. Acera sombra. No corredores. Pago contado. $4.500. A-6272. Morales, hasta las 12. Y en M. Gómez 151 hasta las cinco, personalmente 9

COMPRO UNA O DOS CASAS CHIcas, en Habana, Vedado, Almendares, Santos Suárez, modernas, antiguas. Veame, Aguiar 98. M-6886, Rodríguez.

COMPRA DE CASA. PAGO HASTA $10.000 por una casa, también compro una parcela en buen lugar. Informes todo por escrito a Dr Antonio Rodríguez, Anuncios Clasificados, DIARIO DE LA MARINA.

CASA DE TRES HABITACIONES, sala, comedor, baño etc., compro sin intervención de corredores, prefiero en Santos Suárez. Sr. Sánchez, Cristina 58, teléfono M-3108.

COMPRO CASAS Y SOLARES
Habana, Vedado, Sierra, Almendares y Calzadas Jesús del Monte, Luyanó y oCerro, al contado. Neptun 208, U-1802 entre Oquendo y Soledad, Llenín. 9

10— SOLARES

SI COMPRA UN TERRENO PARA fabricarlo, consulte, sin iompromiso alguno, al Arquitecto-Contratista, Sr. Nieto, calle Marina 44, altos, entre Vapor y Príncipe.

Lea AVANCE todas las tardes. Dirigido por José I. Rivero.

COMPRAS

11— FINCAS RUSTICAS

FINCAS RUSTICAS: COMPRO FINca frente Carretera, hasta tres caballerías, cerca de La Habana. Pago 500 pesos por caballería. Diaria 20.

COMPRO PEQUEÑA FINCA DE campo, frente a Carretera, cerca de La Habana, que tenga casa y frutales, en precio razonable. Emilio Rodríguez. M-6886, Aguiar 98.

13— BOVEDAS Y PANTEONES

COMPRO UN PANTEON
Con dos bóvedas y dos osarios, de primera, Informes: Sr. Benítez. Telf. M-7058.

17— MUEBLES Y PRENDAS

M-7084 COMPRO MUEBLES, MAquinas coser, escribir, buró, espejos, piano, lámparas, objetos arte, antigüedades, plata, efectos clínicos, libros, pago bien, negocio rápido. Teléfono M-7084. 17

A-4198. COMPRO MUEBLES, MAquinas coser, escribir, nevera, buró, lámparas, piano, espejos, libros, bales, maletas, antigüedades, plata, porcelana A-4198. 17

M-9144: COMPRA MUEBLES, ROpa, zapatos máquinas coser, escribir, baúles, maletas, instrumentos musicales, pianos, objetos arte, adornos, neveras, todo lo que quiera vender, camión en puerta, dinero en mano. 17

COMPRAMOS Y EMPEÑAMOS
Muebles, joyas, ropa y toda clase de objetos que abarca el préstamo. Módico interés. Mucha reserva en las operaciones, Gloria e Indio. Telf. A-6827.

M-3400: COMPRA MUEBLES, MAquinas escribir, coser, archivos, burós, lámparas, porcelanas, jarrones vajillas, muñecos bronce, alfombras, neveras, bales, maletas, objetos plata, oro, Armando Duvillere. M-3400. Compra todo. 17

ORO, PLATA Y PLATINO
Compramos en joyas, objetos o monedas rotas. Facilitamos dinero sobre joyas.

BAHAMONDE Y COMPAÑIA
Amistad 94, casi esq. a San José.

U-5154: COMPRAMOS MUEBLES

MAQUINAS DE ESCRIBIR Y COSER, USADAS
Recibimos muebles en fondo de su compra, pagándolos a buen precio. **Díaz y Chao, Neptuno números 197 y 200, entre Belascoaín y Lucena: U-5154.**

A-9647: COMPRO MUEBLES DE uso: lavabos, fregaderos, sillas de Viena. Casas completas, máquinas coser, escribir, burós. Todo valor, lámparas, maletas. Operaciones momentáneas. No venda, sin avisar. Salud 16.

A7795
COMPRO MUEBLES
PAGO MAS QUE NADIE.-
MONTE 85
CAMBIAMOS Y VENDEMOS

MAQUINAS, BUROS, JOYAS
Radios, ropa. Empeño, compro y vendo: máquinas escribir, sumar, calcular, coser, archivos, cajas, burós, mimeógrafos, pupitres, equipajes, objetos de Arte, satélites y mesas. Llame y vea: Monserrate 39 y Parque Zayas. **A-8054.**

A-7890: COMPRAMOS
Muebles de todas clases y cambiamos nuevos por viejos, baúles, maletas, pianos, neveras, radios, objetos de Arte. Pago muy bien. Vendo baratísimo. Negocio rápido. A-7890.

A-8222: COMPRO
Muebles modernos, máquinas coser y escribir. Objetos de arte. También damos dinero sobre joyas y ropa de caballeros. «LA PERLA», Animas No. 84, casi esquina a Galiano. A-8222.

U-2530: COMPRO
toda clase de objetos: plata, porcelana, jarrones, columnas, lámparas, pianos, libros, máquinas de coser y escribir, compro todo de valor. Pago más que nadie. Negocio rápido. Liquido casas completas. 17

ORO Y PLATA
Compramos prendas, monedas de oro, cubanas, americanas y otras naciones. Juegos u objetos de plata, de cualquier clase, sanos o rotos.

CARBALLAL Y HERMANOS
San Rafael 138, entre Gervasio y Belascoaín. U-5744. Pagamos más que nadie y vamos a domicilio.

COMPRO MUEBLES
Vendo y cambio.
«LA CASA GRIS».
Juegos completos, neveras, burós, cajas, piezas sueltas de todas clases. Vendemos barato y cambiamos, Angeles 5. M-2914.

A-7795: COMPRO
Muebles modernos y todas clases. Pagamos más que nadie. Vamos en seguida a domicilio, Monte número 85, entre Aguila y Amistad. También los alquilamos y vendemos a los precios más bajos. **Recuerde: A-7785.**

U-1505: COMPRO MUEBLES FInos y corrientes: máquinas escribir, coser, archivos, pianolas, baúles, objetos de Arte, bronces, porcelanas, plata, juegos de café, vajillas, cuadros. Compro todo. Telf. U-1505.

U-5846: COMPRO MUEBLES FInos y corrientes, máquinas escribir, coser, archivos, pianolas, baújes, objetos de Arte, bronces, porcelanas, plata, juegos de café, vajillas, cuadros. Compro todo: U-5846.

COMPRO ORO Y PLATA
Platno. Monedas de oro. Pago los mejores precios. Reserva absoluta en las operaciones. «La Nacional», Villegas número 93, entre Teniente Rey y Amargura. A-9915.

PESAS Y MEDIDAS

COMPRO PESAS Y ROMANAS USAdas. Automáticas y corrientes. Completas e incompletas. Todas marcas. Pago mejor. Escriba: Juanito Lapume. Oquendo 40, esquina San José. teléfono U-4584. P y B.

21—INSTRUMENTOS DE MUSICA

COMPRO PIANOS, QUE NO TENgan comején. Manuel Domínguez, Dragones entre Prado y Zulueta. Taller de Reparaciones y Afinaciones de Pianos y Autopianos. Telf. M-3040.

COMPRAS

23— OBJETOS VARIOS

COMPRO MARMOLES, VIGAS, RIEles, tuberías, trasmisiones ,cajas de bolas, ejes, maderas, tejas, pesas, vidrieras y toda clase de enseres y materiales usados. Sánchez, Cristina 58, esquina a Corta. M-3108.

CAMBIOS

24— CASAS

FARMACIA CENTRICA EXCELENte presentación, surtidísima, casa para laboratorio y amilia, barata. Cambio por casas o terreno. Vendo útiles llenar ámpulas. Carrillo 170, entre Oquendo y Soledad.

Arrendamientos

48- CASAS

PROPIETARIOS: TOMO CASAS DE inquilinato en arriendo; administro toda clase de propiedades al 10 por ciento; atiendo reparaciones en general; garantizo buen resultado. Chas. Calle 10 No. 7, entre Línea y 11, Vedado. A-1

SE ARRIENDA LA FINCA «SAN», de una caballería de tierra, en Alquízar, cerca de la Carretera. Informan: Diez de Octubre 373, Jesús del Monte.

50— FINCAS RUSTICAS

ARRIENDO FINCA 32 CABALLErías, término Municipal Placetas, aguada fértil, buenos terrenos, cruza Carretera Central. Informa Manuel Meilán, Maceo 41, Remedios.

SALA, COMEDOR, 3 CUARTOS, TErraza, baño intercalado, garage, cuarto y servicio criados, 5 mil metros, $25. Finca Mora Chica, Calzada Diezmero. I-3082. A-1

SE ARRIENDA LA FINCA SAN, DE una caballería de tierra, cerca de la carretera Informan 10 de Octubre 373, Jesús del Monte. A-1

26— ESTABLECIMIENTOS

BUENA OPORTUNIDAD PARA DOS jóvenes cantineros. Arriendo Bar-Cantina, en la calle de Galiano, libre de todo impuesto. Módico alquiler. Puede ver al dueño, todo el día en la Botica de Blanco y San Lázaro.

REPARACIONES

42— MUEBLES Y PRENDAS

REPARACION DE MUEBLES, NEveras y mimbres, quedando como de fábrica. Barnices, tapicería y esmaltes. Llamen: I-7251 y se convencerán, Correa número 30, Sergio.

CASA «CORO», REPARAMOS MUEbles: Trabajos de gusto, combinaciones de maderas, cnapas y tapicerías. Barnizo toda clase muebles. Especialidades en colores. Limpieza de muebles a domicilio. Garantía. Precios módicos Estrella 27, entre Angeles y Aguila. M-2127.

REPARAMOS SUS MUEBLES, POR poco dinero, dejándolos nuevos. Casa Pardo: U-5761. Los modernizamos, barnizamos a muñeca, esmaltamos «Duco», pinturas mimbres, a vapor, tapicería en general. Azogamos espejos. Trabajos garantizados, San Rafael núm. 130.

GRAN TALLER DE TAPICERIA
¿Quiere usted hacerse, con poco dinero, de un juego estilo Inglés? Pase por el Taller de Tapicería de Martínez, Rayo 43. Me hago cargo de tapizar, dorar, barnizar y reformar toda clase de muebles. Trabajos garantizados. Precios económicos, Rayo 43. M-7872. 42

TALLER DE TAPICERIA, BARniz de muñeca y pinturas finas, de Pedro García Espinosa, en San Rafael 143-B, entre. Aramburu y Soledad, teléfono U.4424. Recuerde que tener sus muebles en estado flamante, es sinónimo de prosperidad. ¡Arréglelos! R9

44— RADIOS

SI SU RADIO NO FUNCIONA, O funciona defectuoso, avise al teléfono: M-7007 y se lo examinaremos gratis. Taller moderno, Apodaca número 29, esquina a Suárez.

VENTAS

48— CASAS.

GANGA DESCOMUNAL, SANTOS Suárez, portal, sala, 3 habitaciones, baño, comedor, cocina, patio, entrada máquina, 4 habitaciones independientes, $1.000 contado más $2.000 hipoteca moratoriada. Ortega, Teléfono I-3990. 48

OPORTUNIDAD. VENDO $1.200-00 contado más $1.800 pagable 7 años, casa nueva mampostería, prolongación Almendares. Cinco habitaciones, baños, Garage. Demás comodidades. Omnibus tranvías esquina Informan: FO-2507. 48

SE VENDE UN SOLAR CON BUNgalow. Mucho terreno, sala, dos cuartos, servicios completos, luz y teléfono. Agua bastante. Mil pesos contado. Informa: R. Corrons, Rayo 37.

VENDO FIGUEROA No. 3, ENTRE Libertad y Milagros, Reparto Mendoza, compuesta de jardín, portal, sala, 3 habitaciones, 2 baños, comedor y demás comodidades. Informan en la misma. 48

VENDO $2,300 CASA MODERNA, SAla, saleta, 3 habitaciones, baño, cocina, patio, superficie 7x21. Castillo entre Estévez y Santa Rosa, 2 cuadras Monte. Alberto Cuervo, Edificio Metropolitana 324, M-2808.

BUENA PROPIEDAD: CASA DE 4 plantas, monolítica, muy moderna, Malecón, próxima Galiano: $23,000. Costó más de $40,000. Alquilada siempre. Buenos inquilinos. Benítez, Carlos III número 12, Edificio Providencia.

VENDO UNA MANZANA DE CASAS, en $10,000. Rentan: $172.00. Vendo una esquina, en Monte: $11,000. Vendo una en San Lázaro, en $10.000. Vendo una esquina en Manrique, 3 plantas, en $12,000. Estas son gangas. No pierda su tiempo buscando. Informes: García, Industria 160.

VENDO CUATRO CASAS Y 15 APARtamentos. Rentan 150 pesos, en 15,000 pesos, pegado a Cuatro Caminos. Se cambia por industria o comercio. Se da vuelto o se toma. Informes: Industria 160, García.

VEDADO: VENDO, 6 NUMERO 183, entre 21 y 23, a treinta metros de 23. Mide: 8 metros por 27. Superficie de fabricación de 246 metros: jardín, portal, entrada independiente para criados, sala, saleta, 3 cuartos, buen baño completo, amplio comedor al fondo, patio sevillano, cocina, baño y servicio de criados y traspatio. En los altos, con entrada independiente, un saloncito, un cuarto con su baño completo y un cuarto de criados. Puede verse todos los días, de 3 a 6 p. m.

$4.300 CHALET ACABADO PINTAR 3 y 10, La Sierra, bajos, portal, sala, gran couedor, cocina, servicios garage, altos recibidor, 4 habitaciones baño lujo intercalado, terraza, desalquilada enseño todas horas, véala, que es negocio, se admiten ofertas con efectivo. FO-2663. 48

VENDO CASA ANIMAS 100 METROS Prado, buena construcción dos y media plantas, precio de situación, dejo algo hipoteca, Agua redimida. Más informes: FO-1724.

ALMENDARES: VENDO CASA MEnos de la mitad de su valor, fabricación primera, mucho terreno, para verla su dueño: San Rafael No. 143-A.

VENTAS

48- CASAS

¡¡COMPRE AHORA!!

CALLE 23, VEDADO: ACERA la sombra: jardín, portal, recibidor, sala, saleta, tres habitaciones, baño intercalado, comedor, cocina, cuarto y servicio de criados, traspatio y garage. En los altos, 3 habitaciones, baño intercalado. Lujosa residencia $21,500.

CALLE B., VEDADO: PARTE ALta, chalet moderno: jardín, portal, sala, recibidor, cocina, pantry, cuarto y servicio de criados, patio y [illegible] vaderos. En los altos, 4 habitaciones, baño intercalado y dos terrazas $14,000.

CALLE J., CERCA DE 23: DOS PLANtas independientes, 1,000 metros terreno, jardín, portal, recibidor, sala, comedor, cocina, pantry, 3 cuartos criados y servicio, garage para 3 máquinas, 4 habitaciones y dos baños intercalados. Iguales condiciones los altos. Costó: $100,000 y se da $35,000. Facilidades de pago.

AVENIDA DE LA PAZ, ALTURA del Río Almendares: Chalet de dos plantas, 1,100 varas de terreno, portal, recibidor, comedor, cocina, pantry, garage para dos máquinas, 2 cuartos criados y servicio. En los altos, 6 habitaciones y dos baños intercalados. Facilidades: $16,500.

LUIS ESTEVEZ, CERCA CALZADA Víbora: 880 varas, portal, sala, recibidor, comedor, cocina, pantry, 6 habitaciones, 2 baños intercalados, 3 cuartos de criados y garage. Se cambia por casas pequeñas o se vende, con facilidades: $18,000.

VENDEMOS LO QUE VALE, POR SU verdadero valor. Véanos, llámenos o escríbanos. Estamos a sus órdenes.

MIRO Y LINARES
Aguiar 71, bajos.
A-8577.

VENDO LINDA RESIDENCIA, EN lo mejor de Almendares, nueva, sin estrenar, mucho confort. Fácil pago, para corta familia. Véala: Quinta Avenida y 8, Ampliación de Almendares. Alvarez. FO-2754.

VENDO GRAN NAVE, HABANA 928 metros, techos monolíticos; armazón de hierro; parte 2 pisos; pesos metro; terreno con fabricación inmediata Parque Trillo. Emilio Rodríguez. M-6886, Aguiar 98.

$6.800 CASA DOS PLANTAS, CANtería esquina establecimiento, Animas; Vedado, calle 17 7 cuartos, sala, comedor, garage, $14.000; Zanja 11, García, Telf. U-1363

VENDO PRECIOS CHALECITO SANtos Suárez, inmediato tranvías, guaguas, jardín, portal, 3 habitaiiones, baños, decorado, $2.850, casa portal, sala, comedor, 3 cuartos, $1.500. Ortega, teléfono I-3990.

VENDO CHALET VEDADO, CERCA calle 23, moderno, 5 cuartos, 2 baños, 2 garages($10.000 más, $2.500 censo, solar Alturas de Almendares $2.50 vara. Ortega. Teléfono I-3990.

CALZADA DEL VEDADO, VENDEmos o cambiamos por una chica y resto hipoteca, casa grande, esquina, 1050 metros, 800 fabricación, precio limpio: $40,000. Teléfono F-2917.

VENDO FACILIDADES PAGO, CASA Santos Suárez, J del Monte, moderna, portal, sala, 3 cuartos, comedor, baño, cocina, patio, cielo raso. Montané, O-Reilly 11, 11-12 y 4-6.

SE VENDE: SANTOS SUAREZ, PARte alta, portal, sala, saleta, 4 cuartos, baño intercalado, entrad apara garage: 2,500 pesos; otra, 4 cuartos, Víbora, monolítica: 1,800 pesos. Trocadero 35. A-9601. Zamalloa.

LUJOSISIMA RESIDENCIA: $9,500 hall central, dos regios baños, 4 habitaciones, varias de criados, garage, mucho terreno, lujosas decoraciones. Lo mejor de Almendares. Emilio. M-6886. Aguiar 98.

VENDO CASA EN SANTA AMALIA, Arano y Lincoln, sala, cuarto, comedor, piso mosaico, techo de tejas, portal, patio grande. Mide 300 varas. Puede verse a todas horas. Informan: Diez de Octubre 587, esquina a Santa Catalina.

HORROSA GANGA: CASA MODERna inmediata Calzada Jesús del Monte. Portal; baño de primera; techos monolíticos; citarón, traspatio con frutales; 50 metros fondo. Rodríguez. M-6886, Aguiar 98.

GRAN CASA CALLE 23, NUEVA, cuatro cuartos; 2 baños; $10,000; con facilidades; calle A, cerca 23 ,solar completo; 5 habitaciones $13,000; otro $3,500, Rodríguez. M-6886. Aguiar 98. 48

CALZADA DEL VEDADO, VENDEmos o cambiamos por una casa chica y resto hipoteca, casa grande, esquina, 1,050 metros, 800 fabricación. Precio limpio: $40,000. Telf. F-2917.

GERARDO MAURIZ M-7586
METROPOLITANA 538

VEDADO

2 CASAS PROXIMAS PARQUE DE Medina $7,000, tienen jardín, portal sala, comedor, 3 habitaciones, cuarto y servicio de criados cada una; otra $6,500, otra dos plantas independientes, 4 cuartos y garage, $12,000. Tel. M-7586.

VEDADO

MODERNA PROXIMA PASEO, 683 metros, 5 habitaciones, 2 baños, garage, 2 cuartos criados, patio, frutales, $12.500; otra call e17, siete habitaciones, 2 baños, $12,500; otro Chalet, $7.500, preciosa esquina 17, mucho terreno, M-7586.

ALTURAS DE ALMENDARES
PROXIMA AL PUENTE, LINDISIma residencia. Costó $50,000, únicamente viéndola, $19,000; otra de esquina, $12.000; otra próxima Conde Rivero, $8.000; otra $7.500; otra 9.500 pesos, acabada de fabricar. M-7586.

LA SIERRA
CHALET FRENTE PARQUE, $9.000, otra acabada fabricar, $5.000, mucho terreno, garage; otra $4.500; otra $3.700; sala, saleta, comedor, 2 baños, 3 habitaciones, garage, mucho terreno frutales, M-7586.

BUEN RETIRO
AVENIDA DE COLUMBIA, LINDISIma, $12.500, gran casa quinta muchos frutales, muy barata, se cambia por terrenos o casa Habana o Vedado, otra $5.500; otra $5.000. Teléfono M-7586.

SAN RAFAEL
SAN RAFAEL 3 PLANTAS, $16.000, otra 2 plantas, $11,000; otra 2 plantas, $4.200; esquina moderna, 2 plantas 4 casas, $16.000; Consulado 3 plantas, $8.500, Malecón 4 plantas, $20,000; San Miguel próximo Galiano, 400 mts. M-7586.

GALIANO
EDIFICIO MODERNO ESQUINA COmercio, $50,000; otro Belascoaín esquina Campanario, esquina establecimiento, $13.500; Escobar moderna, 2 plantas. San Lázaro 2, plantas. Gerardo Mauriz, M-7586.
METROPOLITANA 538

QUINIENTOS PESOS VENDO CASA madera tres habitaciones, trescientas varas terreno. Reparto Párraga, facilidades pago. Informes: Cortina 23, I-2733. 48

M.E.C.D. 2016

PASATIEMPOS

Sandy, el escocés que había caído en una isla desierta, se ocupaba en la construcción de su morada, con ladrillos en cuya confección había empleado las dos últimas semanas. Pero el mono que era su único compañero en vez de prestarle ayuda pasaba las horas jugando con los ladrillos. Sandy sintiendo palmaditas en la espalda, siguió imperturbable en la construcción de su casa; la sintió de nuevo, esta vez más fuerte, y ya iba a volverse a decirle a su amigo juguetón: «Quieto, mono» cuando... resultó, ser la fiera que está escondida entre los números. Trace una línea continua que enlace todos los puntos en orden numérico.

VENTAS

48— CASAS

VENDO BONITA CASA, EN REparto La Esperanza, agua de Cabazar, luz, 400 metros terreno, muchos árboles llenos de frutas. Ultimo precio: $1,150. Informa su dueño: Telf. M-3040.

VENDO: CALLE 19, ESQUINA DE fraile. Vendo una casa, en 12,000 pesos. Verdadera ganga, por su situación y por el número de metros que tiene. Guillermo Delmonte, Habana 84. A-2474.

VEDADO: CALLE 21, CERCA DE G. techos monolíticos, 3 cuartos, sala, comedor, baño intercalado. Vendo esta casa como ganga: 7,000 pesos. Guillermo Delmonte, Habana 84. A-2474.

EN 5,000 PESOS, DOS PLANTAS modernas, sala, saleta, 4 cuartos, baño completo, un cuarto en la azotea para criados. La planta baja, para establecimiento, a media cuadra de Egido y próxima a la Estación Terminal. Informan: A-9118, Carmen 1 D., esquina a Campanario. R. Valdés.

CON 2.800 PESOS DE CONTADO EL resto en hipoteca, vendo una gran casa Almendares, si no es comprador no llame. Teléfono FO-1426.

49— SOLARES

TERRENO BIEN SITUADO ACERA sombra. Calle I esquina 25 Informan en la misma. I No 222.

GANGA: SOLAR 20x40 CARRETERA Central Cotorro, fabricación antigua, lo mejor pueblo, redimido censo títulos limpios, apotes 44, Paz San Julio. Santos Suárez, todas horas. 49

SOLAR REGALADO, ALTURAS DE Almendares, Avenida Central. Mide 35 por 47, en 3,000 pesos. Sirve para gran chalet o varios chalets. Emilio Rodríguez. M-6886, Aguiar 98.

REPARTO KOHLY. SE VENDE UN lote solares, juntos o separados. Facilidades de pago. Manzana de Gómez 264. 49

LOTES DE TERRENO PARA INDUStrias terrestres o marítimas, frente al Río Almendares y Calzada 23 a Línea, todas medidas. Grandes facilidades pago. Rodríguez, Aguiar 98.

SE VENDE
SOLAR: CALLE M., ENTRE 19 Y 21, 18.60 metros de frente, por 50 de fondo, con la mejor orientación. Informes: José Colmenares, Oficios 18. A-9539.

SOLAR: CALLE 21, ENTRE L. Y M., 21 metros de frente por 45 de fondo, en la mejor acera. Informes: José Colmenares, Oficios 18. A-9539.

SOLAR: AVENIDA DE LA INDEpendencia, (Carlos III), con 40 metros de frente, por 40 de fondo. Todo en parcelas. Informes: José Colmenares, Oficios 18. A-9539.

SOLAR: CALLE 17, ESQUINA A 14, 22 y medio metros de frente, por 25 de fondo, con cimientos y rejas. Informes: José Colmenares, Oficios 18. A-9539.

SOLARES ESQUINA
Santa Amalia, 18x35 varas, 630, a $2, Alturas Almendares 18 y 13 varas, 617 a $2-15. Santos Suárez, 635 varas, a $115. Informes Neptuno 208.U-1802

VEDADO: SE VENDE SOLAR, DE 13.66 por 50, dos cuadras Paradero, 13 entre 20 y 22. Primera oferta razonable, al lado del Edificio Govea. I-7788.

SE VENDE UN SOLAR, QUE MIde 14.05 metros de frente, por 29.66 metros de fondo, situado en Manrique y San José, dejando la mitad en hipoteca al 4 por ciento anual. Para informes: Cape, Finlay 143.

VENTAS

49— SOLARES

GANGA. SE VENDEN DOS SOLAres en Calzada de Concha esquina a Justicia, a $7.00 metro. Informes: teléfonos F-1232 y F-3364.

VEDADO DESDE TRES PESOS, SAN tos Suárez $2, Almendares $1.20; Sierra $4 Frente Quinta Canaria a medio peso. Zanja 119, García, teléfono U-1363. 49

GANGA: SE VENDE UN SOLAR DE esquina, con 457 metros, en el mejor punto del bonito Reparto Aldecoa. Tiene fabricado una casa, una accesoria y una cuartería. Todo de madera. Está rentando 20 pesos. No tiene gravamen. Por tener que liquidar una herencia, se vende, a razón de dos pesos metro: 914 pesos. La fabricación se regala. Informes: Marcelino González, Mercado de Tacón número 28, por Galiano. Telf. M-2010

50— FINCAS RUSTICAS

VENDO FINCA RUSTICA, ENTRE San Francisco y Cotorro; una y tres cuartos: $5,000; otra, dos caballerías: $6,000; y 20.000 metros a 6 centavos metro. No corredores. Gómez Colón, A-8040. 50

FINCA PROXIMA DOS CABALLErías, cercada piedra, 300 palmas, arboleda, casas, pozos, terreno colorado, a 800 metros carretera. $4.500. Facilidades pago. Ramón L. Cárdenas, Manrique 187, bajos. Habana.

VENDO FINCA, 50 CABALLERIAS, buena tierra, frente Carretera Central, Habana a Pinar del Río. Precio de ganga. J. P Quintana, Chacón 23. M-8182 y FO-2188.

VENDO FINCA DE RECREO, CON buen chalet, frente a Carretera Central, junto al Cotorro, muchos frutales: $6,000. Facilidades pago. Emilio Rodríguez M-6886, Aguiar 98.

VENDO FRENTE CARRETERA, DOS finquitas, fabricadas, arboledas, frutales, buenos terrenos cercadas, pozos, dos cuadras pueblo: $1,200; otra, $900.00. Facilidades pago, Juan Miguel Fernández, Vereda Nueva.

$6.500, 40 CABALLERIAS, TIERRA colorada, Rodas; $4.500, 45 caballerías, Artemisa; $1.500, una cerca Habana, Zanja 119. García. Telf. U-1363

VENDO FRENTE CARRETERA DOS finquitas fabricadas arboledas frutales, buenos terrenos cercadas, pozos dos cuadras pueblo, $1,200, otra $900 facilidades pago Juan Miguel Fernández, Vereda Nueva

CORRA: QUEMO MI FINCA DE UNA caballería, situada en Guanabacoa, en la ridícula cantidad de 1,000 pesos. Tierras negras de cultivo, cercada, arboleda, palmas, pozo fértil. Sr. Fernández, Manzana de Gómez 543. Telf. M-2758.

SE VENDE UNA QUINTA DE REcreo, a veinte minutos del Parque Central o se permuta por casa en La Habana. Para más informes: Cape, Finlay 143.

51— ESTABLECIMIENTOS

PARA VIVERES FINOS
Con doble línea tranvías, cedo sin regalía, módico alquiler, con buen contrato, hermoso y amplísimo local refrigeración eléctrica, situado mejor lugar Habana. Informes: Suárez, Belascoaín y Figuras, café.

BUEN NEGOCIO. VENDO UNA LEchería que vende $13, en $400, una bodega, tiene de todo, $400. Necesito socio para casa que vende $45. Con $1.500 tengo casa de Huéspedes. Reina No. 5, Pérez y García.

VIDRIERA TABACOS, QUINCALLA, muy billetera, calle Galiano, 3 años contrato, 20 pesos alquiler, precio: $750 contado. Vendo o arriendo una fonda con buena marchantería. Villegas y Teniente Rey, Café Alfredo.

LECHEROS: POR EMBARCAR VENdo depósito con 300 litros de venta diaria. Local propio para café, helados. Buena esquina, poco alquiler. Informan Armando, Monte 18, altos.

SE VENDE CAFE CON FUENTE DE Soda, bien situado. Se da barato, por no poderlo atender. Vea al señor Otero, en Neptuno número 36.

VENDO MI BODEGA POR NO SER del giro, en San Rafael 166, pregunte por Menéndez. 51

SE CEDE UN PEQUEÑO LOCAL EN la primera cuadra de la calle de Obispo. Informes Biblioteca Centro Asturiano, de 2 a 5. 51

VENTAS

51— ESTABLECIMIENTOS

VENDO UNA PANADERIA Y VIVEres, en $4,000. Vendo una Bodega, en $3,500, cantinera. Vendo un café en $1,000 y una Lechería en 3,500 pesos. Venta diaria: 80 pesos. Informes: Industria 160. García.

GRAN LECHERIA: $1,200, CERCA del Parque Fraternidad. Negocio práctico para dos jóvenes que quieran trabajar. Informes: Rico, Industria y San José, Café, de 1 a 6 p. m. 51

FARMACIA CENTRICA, EXCELENte presentación, surtidísima, casa para laboratorio y familia, barata. Cambio por casas o terreno. Vendo útiles para llenar ámpulas. Carrillo 170, entre Oquendo y Soledad.

SE VENDE LA ACREDITADA «CAsa Rey». Quincalla, Sedería, Perfumería, Loza, etc. etc. Sagua la Grande. —Por retirarnos del negocio vendemos el establecimiento en junto o bien las mercancías en lotes y los enseres aparte. Situada en gran punto, con inmejorables instalación moderna, adaptable a cualquier giro sin costo alguno. Con garantías damos facilidades de pago. Información sólo a interesados Narciso del Rey. Sagua a Grande. 51

SE VENDE, POR NO PODERLA atender la dueña, Vidriera del Hotel Perla de Cuba, Amistad 132. Telf. M-5515.

SE VENDE UNA CANTINA DE BEbidas situada en el mejor punto de la Habana, por no poderla atender su dueño. Informan Prado 113.

GARAGE Y ACCESORIOS, CON EStorage, día y noche, dos tanques, dos bombas pedestal, modernas. Soy dueño de la propiedad. Doy facilidades pago. Vendo una Bodeguita Criolla, en 200 pesos, Villegas y Teniente Rey, Vidriera, Café. Alfredo.

SE VENDE, POR NO PODERLA atender su dueño, la tienda de ropa situada en la calle de Amistad No. 41, entre Neptuno y San Miguel, en la misma informan.

CAFECITO LECHERIA PEGADO A los muelles, 2 años contrato. Lo vendo barato. También admito socio con 200 pesos Vendo vidriera tabacos quincalle, a tasación. Villegas y Teniente Rey, vidriera Café Alfredo.

52— BOVEDAS Y PANTEONES

SE VENDE UNA BOVEDA NUEVA pegado a la entrada general, con un Cristo, pergamino y jardinera, es una prenda de gusto. Informan: 12 y Zapata, Café Vedado, teléfono F-3022 (Suárez). 52

VENDO BOVEDA DE MARMOL CON osario, en frente al monumento de los bomberos, linda con el regio panteón de Blanco Herrera. Trato directo, teléfono X-1825. 52

53- AUTOMOVILES-ACCESORIOS

MOTOCICLETA. COLOSAL GANGA. Se vende motocicleta Hadey Davison del año 31, casi nueva. Véala en Blanco y Trocadero. (Vidriera Rodríguez). 53

MARMON SEDAN, 4 PUERTAS, MUY bonito. Se vende casi regalado. Agencia Ford de Marianao, Real y Avenida de Columbia.

SE VENDE UN FORD V-8 DEL 32
En muy buen estado y con gomas nuevas. Lo doy a precio de ganga, por tener que embarcarme. Para verlo: Lucena 8 y medio.

SE VENDE CUÑA FORD, COUPPE, pintada y revestida, recientemente. Gomas nuevas. Mecánicamente perfecta. Chapa nueva. Puede verse en Diez de Octubre nmero 727, Garage «Radiador», Víbora. Precio reducido.

VENDO DODGE 31, CERRADO, DE 4 puertas, tipo chiquito, completamente nuevo; un Buick; Marquette, del 30, abierto. Hago cambios. Ayestarán 51, esquina a Tulipán.

FORD VICTORIA 32, EL MAS LINdo que rueda en La Habana, como nuevo. Barato y con facilidades de pago. Agencia Ford de Marianao.

SE VENDE BARATO, FORD 1929, DE lujo, cuatro puertas, gomas nuevas. Puede verse todos los días, de 3 en adelante, en la Calzada del Cerro 829, entre Santa Teresa y Monasterio.

SE VENDE DODGE SEDAN, CUAtro puertas, en perfecto estado, con chapa particular del presente ejercicio. Informan: Zanja 140.

ADMITO AUTOMOVILES, ABIERto o cerrado, de cualquier marca, a cambio de radios, marcas Grunow, Majestic y otros. Informes: García, Monte 217, altos, esquina Figuras. M-8542.

SE VENDE UN DODGE BROTHERS tipo Victoria (cerrado), 4 puertas, se puede ver Belascoaín y Virtudes a todas horas. 53

CHEVROLET 1934, SE VENDE COMpletamente nuevo, dos meses de uso, cuatro puertas, cerrado. Informan: J. del Monte 79. Telf.s A-1763 y M-2612.

DODGE STANDARD SIX, CERRAdo Buick del 27, cerrado ligero, Chevrolet del 28 y 30 abiertos y cerrados, Cuña Ford Cuppe, $185; Camioncito Dodge 90, Villegas y Teniente Rey Vidriera, Café. Alfredo.

VENDO BUICK DEL 28, EN PERfectas condiciones; Chrysler abierto, perfectas condiciones; Graham Paige 31, cerrado, 4 puertas; cuña Dodge, convertible, en perfecto estado, Lamparilla 7, entre Mercaderes y San Ignacio.

FORD 29 Y 30 DOS PUERTAS A precio de ocasión y a plazos. Agencia Ford de Marianao Real y Avenida de Columbia. 53

FORD 32 DE CUATRO CILINDROS, muy económico, con aspecto de 8 cilindros. Se vende barato y con facilidades. Agencia Ford de Marianao.

VENDO CHEVROLET 1934, COMPLEtamente nuevo, con radio, 4 puertas, $550-00 al contado, resto de $300 a plazos. Informan: U-2800, Neptuno 180, óptica.

FAMILIA, POR EMBARCAR, VENde de sus automóviles: Buick del 31; Ford del 30 al 31 y Graham Paige del 30. Todos están completamente nuevos. No corredores, Línea número 75, esquina a 2, Vedado. Pida informes en la Bodega.

MARMON SEDAN 4 PUERTAS, MUY bonito se vende casi regalado. Agencia Ford de Marianao. Real y Avenida de Columbia.

SE VENDE UN SINFIN FORD DEL 27, en buen estado. Para informes: San José No. 81. 53

VENTAS

53- AUTOMOVILES-ACCESORIOS

OCASION: POR 260 PESOS, VENDO Graham-Paige 1930, cinco pasajeros, seis ventanas. Pintura de fábrica motor mediano. En muy buenas condiciones. Informan M-7780 de 9 a 12 a. m. 53

ABSOLUTAMENTE NUEVO VENDO Chevrolet del 35 tipo Standard, Animas 135, teléfono U-1403.

EN $230 CACH VENDO FORD 29 DOS puertas, buena pintura, gomas y vestidura, chapa particular nueva, sumamente económico, urge venta. doctor Gutiérrez, Animas 141. Telf. U-2214. 53

VENDO SEDAN DE 4 PUERTAS, Whippet del 30. Muy económico. 4 gomas nuevas, buena pintura etc. Vealo en el edificio Carreño, en la Agencia Ford. 53

NO PIERDA SU TIEMPO BUSCANdo carros de uso, hasta ver a Granda, en el Garage «Euzkadi», Lamparilla número 7. Telf. A-7677.

CUÑA FORD CERRADA, $190, WHIpet abierto, $100, Chrysler, $145; Nash 4 puertas, $100; Ford camión 1 y media tons, $300 y otros accesorios para los mismos. Reina 24, M-4366, Braña.

GANGA. POR EMBARCARME VENdo mis automóviles, abiertos y están como nuevos y con nueva pchapa, Chevrolets, 6 cilindros, Oatlans, del 28, un Marquete. Informes en Oficios No. 29, Jesús Pérez. 53

GENERAL MOTOR DOS Y MEDIA toneladas, casi nuevo, magnífica carrocería, se vende muy barato. Cristina 58, esquina Corta, Depósito de Materiales. M-3108.

54— MAQUINARIAS

BOMBA «PRAT» DE UNA PULGADA con un año de garantía, 2,000 litros hora, acoplada a motor «Century» ½ H.P. se vende muy barata. Conde y Menéndez, Bomba «Hatuey», Cárdenas 21, A-9528. 54

SE VENDE MAQUINA DE MOLER almendra y refinar turrones. Tres piedras. Marca «Monserrat». Habana No. 158, 2o piso. 54

OPORTUNIDAD. REGADIO. DOS bombas Gould Triplex de 4, juntas o separadas, poco uso, perfecto funcionamiento. Sirven mieles, fábricas jabón, papel, etc. $200 cada una. Informan Real 70, Arroyo Naranjo.

¡ATENCION! MAQUINAS DE CIGArros Triumph, que rinden 300,000 cigarros, sin polvo, garantizados, en ocho horas. Máquinas de envolturas, máquinas de sellos, machete de picar tabaco del número 3. Prensas hidráulicas de gran potencia, barriles, tendales, roderos para cigarros y todo lo concerniente a una industria de cigarrería moderna y en estado de perfecto funcionamiento, lo puede adquirir usted con poco dinero, San Carlos 4, Compañía Cubana de Cigarros. Telf. U-7716.

ESTAMOS HACIENDO EL REPARTO comunista más racional y justo entre paisanos, soldados y marinos, facilitándoles capital antes de poseerlo, lo que significa bienestar para usted y los suyos, con nuestros juegos de cuartos, comedores, salas, despachos, bufetes, burós, mesas de Oficina y máquina, sillones fijos y giratorios, etc. La sillería irrompible de Viena «Thonet-Mundus», modelos nuevos y a precios más bajos, por medio de nuestras facilidades de pago, en Galiano 94, la Casa Ros y Novoa. No damos jabón Castilla natural Rosnovoa.

CORCHO EN PLANCHAS, ESPAÑOL, para neveras y cámaras frigoríficas. Existencias siempre. Servimos pedidos en todas cantidades. Precios sin competencia. Cooperadora Comercial Cubana, S. A., Teniente Rey número 25. M-2373. Apartado: 1614

GRAN LIQUIDACION
DE AUTOMOVILES EN EL TALLER DE MECANICA DE ACOSTA Y VALDES
San Francisco 4 a una cuadra esquina Tejas, M-6757, camiones que regalamos Graham Brothers de 2½ toneladas, Internacional 2½, Chevrolet ¾, cerrado, Ford ¾, Dodge Bhothers cerrado, ¾, Ford 1½, chassis o carocería abierta, todos garantizados. Compramos cualquier automóvil, admitimos cambio.

A PRIMERA OFERTA, VENDEMOS maquinaria reconstruída: Tostadores café, 15, 30, 100 y 125 libras, para gas o carbón; molino de bolas, para Laboratorio, motor gasolina 1½ HP. molino maíz; máquina hacer helados; prensa hidráulica, con bomba; galletera Day, con motor; clavilleros portátiles; máquina fregar vajilla; estufa para conservar pan caliente; molino carne; máquina hacer bacon, (tocineta); planchadora Hoffman; secadora ropa (Tumbler); moldes para pan y maquinaria para todas las industrias. Cooperadora Comercial Cubana, S. A., Teniente Rey 25. M-2373. Apartado: 1614.

«EL CENTRAL»: COMPRA Y VENta de maquinarias, motores de petróleo, gasolina, eléctrico y de vapor, molinos de harina y sal; bombas de agua y tuberías; trasmisiones, poleas, correas, chumaceras, calderas y efectos eléctricos. Cristina 38-D., esquina a San Felipe. X-1615. Vicente Sánchez.

VENDO COMPRESORA DE AMONIAco, 35 toneladas, 9 x 9, La Virne, 50 caballos, equipada y su recipiente para amoníaco; dos bombas, de tres caballos, nuevas. Se pueden ver trabajar. Casi regaladas, por no necesitarlas. Informes: Arrojo, Belascoaín núm. 50.

PESAS Y MEDIDAS

PESAS DE MOSTRADOR, BASCUlas usadas, de diferentes mrcas. Garantizadas. Liquido baratas, procedentes de Compañías que cambian por pesas nuevas «Toledo». M. Amengual, Agencia de Pesas «Toledo», A-7807, Habana y Chacón. P y B

56— MUEBLES Y PRENDAS

OBJETOS DE ARTE
Propios para regalos los hallará a precios muy reducidos en «La Casa Inglesa», Salud y Rayo, M-7179. Preciosidades en porcelana, bronce, mármol, marfil, etc., en lámparas gran surtido. Equipajes en general Compramos, cambiamos y vendemos muy barato. 56

DOS JUEGOS DE CUARTO, ULTImo tipo, un mes de uso; el de 2 cuerpos: $19.00; el de 3 cuerpos, menos de $32.00; radio y los demás muebles, baratos, Neptuno 220, entre Aramburo y Soledad.

VENTAS

56— MUEBLES Y PRENDAS

MUEBLES A PLAZOS
No pierda esta oportunidad. Tenemos muebles para todos los gustos y situaciones, desde:
$.100
Semanal
"LA GRANADA"
Neptuno 191 y 193.
Telf. U-4490.

Muebles Neptuno y Soledad
Donde encontrará un gran surtido en los estilos más en moda. A plazos, con grandes facilidades. Al contado, los liquidamos.

Compramos Maquinas Singer
También muebles y cambiamos por nuevos. Neptuno número 235, esquina a Soledad. U-1360.

SE VENDEN MUEBLES FINOS, POR ausentarse la familia. Para informes: Llamen F-2845

SE VENDE UNA ESPLENDIDA lámpara de sala, cómodas, una linda mesa de mármol, un juego de biblioteca, bronces, porcelanas, abonicos y cuadros originales. Para verlos de 10 a 12 y de 2 a 6 en 23 No. 18 esquina a I, Vedado.

MI JUEGO DE CUARTO: $20 00; 3 cuerpos: $30.00, moderno y muchos muebles más, regalados. Quito mi casa de huéspedes; radio: 15 pesos; ortofónica: $7.00. Sitios 40, entre San Nicolás y Rayo.

SE VENDE UN FRIGIDAIRE, CASI nuevo. Se da baratísimo y un escritorio Renacimiento Español, Aguila 95, altos, entre Neptuno y San Miguel.

SE VENDEN VARIOS MUEBLES antiguos, de mucho mérito, entre ellos 1 escritorio cómoda de palisandro y 1 de marquetería y 1 biblioteca de 3 cuerpos y muchos objetos. Valile No 3 56

URGENTE VENDO REGIO JUEGO comedor renacimiento doce piezas, juego cuarto moderno, tres cuerpos, otro esmaltado. Juego sala moderno, recibidor y preciosas lámparas. Hospital 9, bajos, entre San Lázaro y Jovellar. 56

POR EMBARCAR SE VENDE JUEGO sala, lámpara, bastonera y otros muebles. Precio situación. Inquisidor 28, altos, entre Luz y Acosta.

DEJO NEGOCIO DE MUEBLES. DOY precios de costo de la mercancía: juegos de cuartos, desde $25.00; comedor, Renacimiento: $65.00; neveras: $8.00; lámparas: $2.00; cuarto chinesco, finísimo: $90.00; chifforrobes, desde $10.00, etc. Háganos hoy una visita. Reina 22.

MAQUINAS SINGER, DE OVILLO central, en perfecto estado: $23.00; juego de Arte Moderno: $27.00; recibidor de mimbre: $15.00. Prado 31, bajos, entre Refugio y Genios.

CORREME PRISA VENDER HOY mismo juego cuarto 3 cuerpos regio, $30; otro 3 cuerpos, chiforrober, $60, sala, $30, comedor, todo canoa, barato. Escobar 9, bajos, San Lázaro y Lagunas. 56

VENDO JUEGO CUARTO MODERNO 2 meses uso, costó $400, se da barato, comedor renacimiento, recibidor lámparas. Prado 27, altos. 56

POR $1.50 Y HASTA $5.00
Relojes suizos, modernos, niquel cromo, bolsillo y pulsera. Se garantizan. Extenso surtido en joyería fina.

BAHAMONDE Y COMPAÑIA
Amistad 94, casi esq. a San José.

VENDO MAGNIFICA NEVERA MOderna sin setrenar, barata. Conculado 114, altos. 56

COMERCIANTE: SE VENDE UN Frigidaire-Vidriera, con todo su equipo, Príncipe y San Francisco, Habana. Telf. U-6719.

COMERCIANTE: SE VENDE UN Frigidaire, con todo su equipo. Príncipe y San Francisco, (Habana) Teléfono U-6719. 56

SE VENDEN 8 MESAS, 26 SILLAS, una vidriera mostrador, informan en Salud núm. 1, Tintorería. Telf. M-1755.

REGALO MUEBLES
BRINDAMOS MEJORES MUEBLES desde los modestos a los más lujosos, módico precio Grandes facilidades pago. Especialidades en fabricación. Díaz y Chao, Neptuno 197 y 200 entre Belascoaín y Lucena. U-5154.

BAULES Y MALETAS
Realizamos sólo por 10 días: 22 baúles-escaparates, 14 de camarote, 9 zapateras, 11 maletines y 55 maletas nuevas y usadas. Salud No. 9 esquin a Rayo «La Casa Inglesa», M-7179.

MUEBLES: PRECIOSO JUEGO DE comedor Americano, como nuevo. Llamar en horas laborables: M-7410.

VENDO MAQUINA «SINGER», DE ovillo central. Está completamente nueva. Se da barata, por no necesitarla. Véala: Angeles 23, bajos, entr Maloja y Sitios. Casa particular

MUEBLES EN GANGA
Juegos cuarto: $30.00; sala, $15.00; comedor: $30.00; escaparates, $9.00; con lunas: $15.00; mesas correderas: $4.00; aparadores: $6.00; seis sillas y 2 sillones: $10.00; máquinas coser. Se cambian y compran toda clase de muebles, pagando más que nadie. Se dá dinero sobre joyas, muebles y objetos de Arte.
LA PRINCESA, SAN RAFAEL 107
entre Escobar y Gervasio. U-7926.

OBJETOS DE ARTE
Joyas porcelanas, figuras bronce y marfil, objetos plata, lámparas, radios, Frigidaire, relojes de pared y pie, gobelinos, juegos cuarto, sala, comedor, juegos cubiertos de plata, muebles antiguos. También tenemos enorme surtido en joyería fina. "Los Tres Hermanos", Consulado número 94. A-4775.

VENTAS

56— MUEBLES Y PRENDAS

POR EMBARCAR, VENDO JUEGO de cuarto, 3 cuerpos, último tipo; comedor Renacimiento, cuero legítimo; otro, Arte Moderno, $55.00; sala, con espejo fino: 45.00; lámpara, $5. Concordia 127, bajos, entre Gervasio y Belascoaín. 56

LIQUIDAMOS UN LOTE DE PAlanganeros de hierro esmaltados, con espejo, palangana y jarro de porcelana, en Galiano 94, J. Naveira, S. en C. 56

EN 5a No. 78, entre Paseo y 2 SE vende muy barato un juego de comedor y de cuarto, adornos y plantas, de 1 a 6, F-4628. 56

MAQUINA SINGER OVILLO CENtral en perfecto estado, $23, juego de sala moderno, $28, juego de mimbre, $17. Prado 31, bajos. 56

VENDO JUEGO DE CUARTO: $20.00; otro, 3 cuerpos: $30.00; uno mucho mejor: $45.00; cama de hierro, portátil, personal: $3.00. También un piano alemán, sin comején, Maloja 151.

FAMILIA PARTICULAR, VENDE cuarto, 3 cuerpos, último modelo: $90.00; comedor, Renacimiento Español: $75.00; living room; lámparas: $5.00, Salud 54, entre Escobar y Lealtad.

VENDO VARIOS JUEGOS CUARtos, cedro y caoba. Todos modernos, desde el más modesto hasta el más lujoso, por menos de la mitad de su valor; varios chaislongnes; juego de recibdor, elegante y cómodo. Necesito vender en seguida. Pueden verse en cualquier momento, en San Rafael 143-B., entre Aramburo Soledad.

VENDO JUEGO ESTILO INGLES, compuesto sofá y 2 butacas, $100, caoba, 2 fraileros con cueros policromados estilo Renacimiento español. $100-00 Refrigerador Modelo D.9, $250. Avenida 9 y calle 8, Reparto Buenavista. Marianao. Verlos de 5 a 6 de la tarde. 56

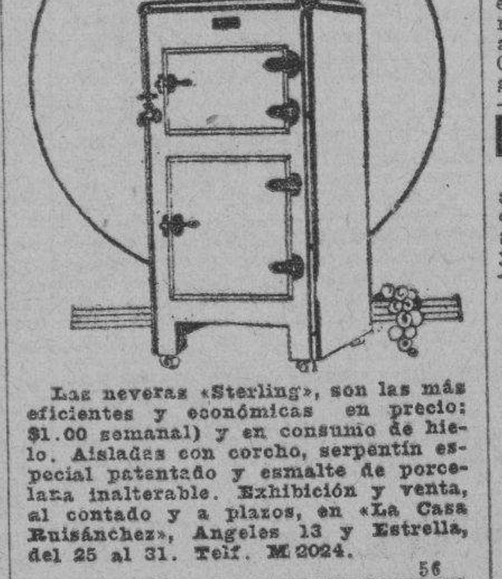

Las neveras «Sterling», son las más eficientes y económicas en precio: $1.00 semanal) y en consumo de hielo. Aisladas con corcho, serpentín especial patentado y esmalte de porcelana inalterable. Exhibición y venta, al contado y a plazos, en «La Casa Ruisánchez», Angeles 13 y Estrella, del 25 al 31. Telf. M-2024. 56

OBJETOS ARTE
Realizamos gran surtido jarrones de porcelana finos, figuras de bronce, marfil, biscuit, lámparas, alfombras, gobelinos, pianos, radios, joyas e infinidad de objetos propios para regalos.
'La Predilecta'
SAN RAFAEL, 141, entre Oquendo y Soledad.
TELEFONO U-2530

La Casa Mosquera
San Rafael 129 y 131. Telf. U-5437
Amueble su casa con gusto y con poco dinero. También le cambiamos sus muebles o hacemos el negocio que más le convenga. Háganos una visita, no perderá tiempo. La Casa Mosquera, San Rafael 129 y 131. Teléfono U-5437. Facilidades pagos.

JUEGOS CUARTO, SALA, COMEDOR y piezas sueltas, de oportunidad. Grandes facilidades pago. Cambiamos, alquilamos y reformamos muebles, «La Predilecta», San Rafael 171, entre Oquendo y Marqués González. U-1729.

OBJETOS ANTIGUOS
A precios de verdadera ganga, por abandonar ese negocio. Aproveche la oportunidad de comprar barato, artículos de indiscutible mérito.

CARBALLAL Y HERMANOS
San Rafael 138, entre Gervasio y Belascoaín. Telf. U-5744.

EXCELENTE APARATO DE CALIStenia, con ventilador portátil, sin motor, con una potencia hasta de 30 HP., le será obsequiado, en Galiano 94, a todo comprador del jabón Castilla natural, Rosnovoa. Además, puede adquirir, a plazos cómodos, muebles nativos y los irrompibles de Viena, J. Naveira, S. en C

CASA ARECHAGA
«EL SIGLO»
TALLER DE EBANISTERIA
Si usted necesita muebles, visite esta casa, donde encontrará preciosidades, por poco dinero. Compre directamente y comprará lo mejor.
Manrique 189. Telf. A-6135.

VENTAS

56- MUEBLES Y PRENDAS

SE VENDEN: 8 MESAS, 26 SILLAS, vidriera mostrador. Informan en Salud número 1, Tintorería. Telf. M-1755.

MAQUINAS, BUROS Y JOYAS
Radios, ropa. Empeño, compro y vendo: máquinas escribir, sumar, calcular, coser, archivos, cajas, burós, mimeógrafos, pupitres, equipajes, objetos de Arte, satélites y mesas. Llame y vea: Monserrate 39 y Parque Zayas. A-8054.

ESPLENDIDOS RECIBIDORES
Forrados en terciopelo. Gran salón dorado, con tapicería AUBUSSON y alfombra. Dos Bultell, mesa y reloj de carey y bronce, piezas únicas en La Habana. Servicio de plata para te, platos y fuentes. Linda vajilla DRESDEN, pintada a mano. Buena mantelería y muchos objetos de Arte. I. esquina a 11, Vedado.

FAMILIA, VENDE SUS MUEBLES: flamante juego sala, cuarto, recibidor, comedor Renacimiento, lámparas, precioso reloj de pie Renacimiento. Todos lujosos, modernos, San Miguel 97, bajos, entre Lealtad y Campanario.

57— UTILES DE OFICINAS

MAQUINA ESCRIBIR
máquina de sumar, calcular y de coser, muebles de oficina, joyería fina y relojes equipajes de calidad. Compro, empeño, vendo. «La Confianza», Suárez número 7, M-9603. 57

CAJAS HIERRO, ARCHIVOS, BUrós, máquinas escribir, sumar, armarios, acero, libreros, Kardex, ventiladores, percheros, sillas, sillones, butacas, archivos, banquetas, satélites, carpetas, Progreso 3, entre Aguacate y Villegas. M-8638.

MAQUINAS DE ESCRIBIR, SUMAR, calcular, mimeógrafos, archivos, Kardex, tarpeteros, burós, libreros, satélites, cajas, archivos hierro, bancos, carpetas, sillas, sillones, butacas, Progreso 3, entre Aguacate y Villegas. M-8638.

MUEBLES DE OFICINA, VENDO Y compro: archivos, burós, máquinas escribir, sumar, calcular, cajas hierro, ventiladores. Kardex, armarios acero, libreros, tarjeteros, satélites, Compostela 43, entre O-Reilly y Progreso.

BUROS MAQUINAS ESCRIBIR
Compro, empeño y vendo: libreros, archivos, máquinas de coser, sumar, calcular, Kardex, equipos y joyas en general. Llame y vea: Monserrate 39 y Parque Zayas Telf. A-8054.

BOLSA DE MUEBLES
DE OFICINA
Agentes de los muebles de acero
"YAWMAN AND ERBE"

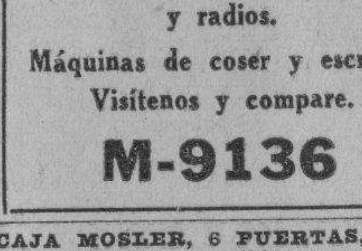

COMPRAMOS Y VENDEMOS
Nuevos y de uso: Archivos de acero, muebles caoba, cajas caudales, tarjeteros, Kardex, libreros, mesas, mobiliario de colegios, procedente de remates. Compostela número 55, entre Obispo y Obrapía. A-7744.

SALUD 11
Gran realización de muebles.
BAULES Y MALETAS
Cambiamos y compramos toda clase de objetos.
MUEBLES OFICINA
Archivos metálicos, pianos y radios.
Máquinas de coser y escribir.
Visítenos y compare.
M-9136

CAJA MOSLER, 6 PUERTAS, VENdo máquina escribir, sumar, archivos, burós, libreros, sillas giratorias, carpetas, banquetas, Kardex, satélites, estantes, tarjeteros, bancos, Compostela 43, entre O-Reilly y Progreso, M-8638. 57

MUEBLES DE OFICINA, VENDO Y compro: archivos, burós, máquinas escribir, sumar, cajas, armarios acero, libreros, satélites, tarjeteros, mimeógrafos. "La Nacional", Villegas 93, entre Teniente Rey y Amargura. A-9915.

58— LIBROS E IMPRESOS

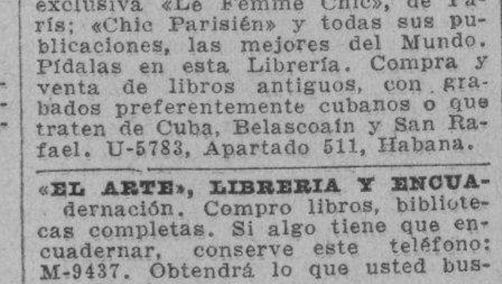

LIBRERIA «ALBELA», CONTINUAS novedades científicas y literarias. Libros de Enseñanza Elemental y Superior, Revistas de Modas, Agencia exclusiva «Le Femme Chic», de París; «Chic Parisién» y todas sus publicaciones, las mejores del Mundo. Pídalas en esta Librería. Compra y venta de libros antiguos, con grabados preferentemente cubanos o que traten de Cuba, Belascoaín y San Rafael. U-5783, Apartado 511, Habana.

«EL ARTE», LIBRERIA Y ENCUAdernación. Compro libros, bibliotecas completas. Si algo tiene que encuadernar, conserve este teléfono: M-9437. Obtendrá lo que usted busca. Pruebe y compare.

59— RADIOS

SE VENDE MAGNIFICO RADIO «Majestic» completamente nuevo, lujoso mueble, es una ganga, puede verse a todas horas en Refugio 2, altos, esquina Morro. 59

LUJOSO RADIO MAJESTIC, DE grandes voces y ocho bombillos, se vende. Costó $215.00, se da en lo que ofrezcan San Miguel 139, altos, entre Gervasio y Escobar. 59

VENDO RADIOLA R.C.A. 47 DE MUY poco uso. Oquendo No. 18 Apartamento No. 608. De 7 a 9 p.m.

HAGA SU AGOSTO HOY MISMO
ESTA OFERTA ES LIMITADA
Radios prácticamente nuevos, garantizados. Acreditadas marcas: Majestic, RCA., Atwater Kent, Grunow, Crosley. A plazos, desde $6.00, entrada. Venga pronto a verlos, Monte 217, altos, esquina a Figuras. Telf. M-8542.

VENTAS

59— RADIOS

RADIO VICTOR 1935, ESTA NUEVO. La propiedad lo garantiza. Lo doy menos de 30 pesos. Agradecería tratar con particular; y todos los muebles de casa, Neptuno 220, entre Aramburo y Soledad.

VENDO RADIO DE ONDA CORta y larga: $32.00; radio chico: $10.00; otro, gabinete: $20.00; radiola RCA-66 y otros, funcionando correctamente, Jesús del Monte 27, altos, una cuadra Esquina de Tejas.

FAMOSO MAJESTIC, ARTISTICO mueble: $32.00; de mesa: $20.00; Majestic RCA-80: $35.00; Atmater ent 1935: $25 00. Funcionando admirablemente. Virtudes B., cerca de Oquendo, frente Pollería. U-5579.

CAMBIO RADIO GRUNOW, MAJEStic y otros, por automóvil abierto o cerrado. No importa tipo. Llame: M-8542 o pase por Monte 217, altos, esquina a Figuras. M-8542.

RADIO: 16 TUBOS, ONDA CORTA. Vendo Taller completo de Radio, con instrumentos, libros, herramientas, bancos, armatostes, máquina de enrollar. Todo moderno. M-4077, García, Salud 86.

SE VENDE RADIO ELECTROLA Víctor, nuevo, que costó $375, en 60 pesos. Buena oportunidad. Informes: FO-9235. 59

VENDO RADIOS DE TODAAS MARcas, muebles de todas clases, lámparas, neveras y refrigeradores. Grandes facilidades. A solicituad, llevo catálogos a domicilio. M-1542, Escobar 87 y medio, primer piso, esquina Neptuno.

MAGNIFICO RADIO RCA., VICTOR moderno de 7 tubos, precioso gabinete, gran selectividad y tono. Unico precio: $50.00, véalo en San José No. 61, altos, entre Lealtad y Escobar.

VENDO RADIO R.C.A. 66 NUEVE tubos, gabinete, grandes voces, 35 pesos; otro Víctor ocho tubos, onda corta y larga, $65.00, aproveche oportunidad, Concordia 156 D, altos.

RADIO: ONDA CORTA Y LARGA, nuevo, elegante mueble. Precio de ocasión. Verlo a todas horas en Belascoaín esquina Sitios (Barbería)

RADIOS Y REFRIGERADORES, DE toda garantía, con gran facilidad para el pago, nuevos y de uso, Neptuno 162, segundo piso.

60—INSTRUMENTOS DE MUSICA

VENDO CUATRO PIANOS PARA estudio procedentes de empeño, casi regalados, doy facilidades. M-6080 Neptuno 154. 60

VENDO PIANO ALEMAN TECLADO blanco, grandes voces, propio para grandes estudios, verdadera ganga, véalo puede convenirle. Virtudes 106 altos, entre Lealtad y Escobar.

SE VENDE $78 PIANO ELEGANTIsimo moderno de gran marca, lindo sonido, poco usado color caoba rubí, no empeñistas, solo particulares. San Anastasio No. 1, esquina a Pocito, Vbora. 60

VENDO FLAMANTE PIANO, GRANdes voces, sin comején, propio para profesional. Urge venta. No tengo pretensiones, Perseverancia número 1, casi esquina a San Lázaro.

SE VENDE PIANOLA STROUD DUO Art Pianola, de pedales, completamente nueva, sin uso, se vende por precio razonable Informan Lawton 44 A entre Milagros y Santa Catalina. Reparto Lawton.

"LA PREDILECTA"
SAN RAFAEL 141

POR REFORMAS EN EL LOCAL
Realizamos un enorme surtido de pianos de ocasión. Verticales y cuarto de cola, de absoluta garantía y en iguales condiciones que nuevos. Propios para personas de gusto y al alcance de todas las fortunas. Facilidades de pagos. Visite «La Predilecta», San Rafael 141, esquina a Oquendo. Teléfono: U-2530.

FAMILIA VENDE PIANO FINO COMpletamente nuevo, casi regalado, Véalo. Urge venta: 12 No. 7, entre F y G frente a Destilería Habana, Reparto Batista. 60

VENDO FLAMANTE PIANO, EN perfectas condiciones, melodiosas voces. Urge venta. Informes: Aramburu número 58, esquina a Zanja.

MODERNISIMO PIANO ALEMAN, acreditada marca, tres pedades, con sordina y banqueta, lindísimo mueble, último estilo, soberbias voces, a precio irrisorio, que seguro le convendrá. Manrique 1 D, entre San Lázaro y Lagunas. 60

SE VENDE UN PIANO MODERNO. Se da muy barato. Monte 18, entre Aguila y Angeles. Habana.

AFINADORES

AFINADOR-COMPOSITOR DE PIAnos, pianolas, del Conservatorio de Música «Masriera», del Veadado. Experto graduado en Michigan, Estados Unidos. Trabajos garantizados. Precios módicos. Afinar: $2.00. Avisos: Profesor Vidal Cuvelier. Teléfono: A-8606.

AFINE SU PIANO, POR $2.00, CON toda garantía y seguridad. Manuel Domínguez, afinador mecánico, graduado en la Escuela «Danguard», de New York Taller de Reparaciones. Zulueta 36 y medio. Telf. M-3040.

61— DE ANIMALES

VENDO BOSTON BULL DOG, CAchorro dos meses $18.00. Libertad 25 esquina Goicuría. Santos Suárez.

SE VENDEN DOS NOVILLAS JERsey, recentinas, 12 litros de leche, Reparto Hornos, Santa Rosa e Iglesias, Carbonería.

PATOS, SE VENDEN 3 PAREJAS de pato ingleses en 4 pesos. o se cambian por gallinas nuevas. Informan en Suárez 46, altos. Teléfono: M-7665.

SE VENDEN DOS VACAS JOVENES una próxima a parir, la otra buena lechera, da de 8 a 10 litros. Country Club Park, 5a. Avenida y Avenida Real del Oeste. De 8 a 10 a.m.

VENDO DOS HERMOSAS NOVILLAS en 36 pesos. Véalas en Sexta esquina F, Reparto Poey, (alte s de llegar Quinta Canaria). Toda.

62— OBJETOS VARIOS

COLMENAS: SE VENDEN 80 CAJAS con abejas, estractora de miel en 20 pesos y otros útiles, muy baratos. Informan: Virtudes 130, altos, Teléfono U-1809. 62

SE VENDEN, HASTA MIL INJERtos de naranja, de distintas variedades. Informan: M-6364 y F-4950.

BICICLETAS. SE VENDEN TRES DE uso, en muy buenas condiciones. Precios económicos. Virtudes 83, panadería. 62

¿NO ES ASI LA VIDA?

Por Dante Quinterno

M.E.C.D. 2016

VENTAS

62— OBJETOS VARIOS

CEBOLLINOS DE CANARIAS. ACAbamos de recibirlo, garantizamos la más alta calidad y la mejor grminación. Pajarería La Bolsa, Neptuno No. 155. Teléfono U-6947.

SE VENDEN VIDRIERA MOSTRAdor espejo grande, cocina de gas, cuatro hornillas con horno; división de madera con su puerta. Carrillo 170, entre Oquendo y Soledad.

BOTE DE VELA, LIGERO, DE 17 pies, vela de 3 paños y 4 remos, en 60 pesos. Castellanos. G. número 68, Vedado. F-3093.

VENDO VARIOS APARATOS TRAGAniks, automáticos y figuras de hierro, para Tiro al Blanco. Informes: Rafael, Prado 112, Tiro al Blanco.

SE VENDE UNA CAJA CAUDALES nueva, marca inmejorable, 2 motores nuevos y una máquina tapar botellas, y otros enseres. Calzada del Cerro 536. 62

REFRIGERADORES ELECTRICOS. Vendo dos en perfecto estado de funcionamiento y apariencia. Funcionando actualente ambos Teléfono I-1801. 62

SE VENDE BARATA, CAJA DE CAUdales «Herring Hall», dos puertas, 52 pulgadas alto, 27 ancho y 34 de fondo. Informan: Café de San Lázaro y San Francisco, Habana.

VENDO CARRO CERRADO, 4 PUERtas, en $80.00. Angel, Compostela No. 139, garage Belén.

EXTINGUIDORES FUEGO, FRIGIdaire, balanzas mostrador 100 y 30 libras. juego cuarto moderno, caja caudales, radio, reloj encender-apagar vidrieras. Pizarra hotel, extractor jugo eléctrico, bombas-motores, todas horas. Egido 18. 62

ARMATOSTES FINOS, ADAPTAbles a distintos giros, como Farmacia, Ferretería, etc., con gaveterías. Construcción americana, frente, todo de vidrios, desarmable, propio para persona de gusto. Telf. M-1197, de 9 a 12 a. m. Precio de situación.

VENDO VIDRIERAS CONTADORAS, molinos, mesas Vitrolite, sillas, banquetas, pesas, exprimidoras de jugo, rebanadoras de jamón. Enseres en general. Servimos pedidos al Interior. También compro. Cano, Habana 116 y medio, entre Teniente Rey y Amargura.

SE VENDE UNA MONTURA, LEGItima, para ganado, marca Heiser. Lo más barato que usted puede desear, para ese giro: 30 pesos, Mercaderes 41, Encargado.

SEMILLAS DE HORTALIZA: TOmates Marglobe, berengenas, ajíes, etc. y toda clase de frutas y vegetales. Pequeñas y grandes cantidades. Miguel A. Corral, Someruelos No. 8, A-8430. 62

SE VENDE UNA COCINA ELECTRIca de uso Hotpoint modelo Rizo, en buen estado de funcionamiento y conservación y un aparato de Cine Optica con sus películas propio para niño. Ambas cosas se dan baratas Ave. de los Aliados No. 10 Apartamento No. 4 Alturas de Almendares.

VENDO VARIAS VIDRIERAS MOdernas de todos tamaños, baratas, caja caudales, mesas vitroliti, nevera y cantina, baranda de oficina, vidriera Informes: Estrella 109, por Campanario, carpintería. V-15

REFRIGERADORES ELECTRICOS: Veendo dos domésticos, en perfeto estado, uno con escaso uso. También, otro, para café o carnicería, de funcionamiento y apariencia, perfectos. I-1801. Admito cambio por automóvil pequeño.

VENDO: VIDRIERAS, CONTADOras, molinos café, mesas Vitrolite, sillas, banquetas, pesas, enseres comercio en general. También compro en cualquier cantidad. Cano, Habana 116 y medio, entre Teniente Rey y Amargura.

PRECIOSA Y ELEGANTE MESA DE «Billar Romano», lo vendo o cambi o por un radio o un piano, también vendo molinos y clasificadora para harina. Calle de Samá No. 44, Marianao. 62

SE VENDE BARATA UNA BUCEta, con motor náutico Rigal. Informes: Villa María, San Mariano y Luz Caballero, Víbora. Telf. I-2022.

VENDO VARIAS VIDRIERAS, MOdernas, pequeñas y grandes, baratas; mesas Vitrolite y marmol, sillas de Viena, armatostes, mostrador y nevera. Informes. Estrella 109, por Campanario, Carpintería.

VENDO CAJA HIERRO TAMAÑO mediano, $80.00, cocina carbón propia para finca, $10.00, otra frande gas, 4 hornillas con su horno, $30.00. Informa Hernández, Muralla 7, teléfono M-9206. V-15

SE VENDE PESA TOLEDA DE 30 libras, nueva, muy barata. Informes y demás, teléfono F-3022. Café Vedado, Suárez, 12 y Zapata.

Dinero-Hipotecas

63— SOLICITUD

COMPRO CREDITOS HIPOTECARIOS

No importa estén moratoriados. Tengo para invertir $450.000 pesos. Compro propiedades de todos precios. No pierda tiempo, si desea hacer negocio. Informes: San José y Belascoaín Café Alvarez y Diez

64— OFERTAS

EN CALLE COMERCIAL DOY 12.000 pesos en hipoteca sobre edificio que convenga. Operación reservada. Para informes: Teléfono M-4195, de 8 a 12 a.m. No corredores. 64

DINERO

No pierda tiempo. Cuando necesite tomar dinero en hipoteca o Pagarés, vea a M. Fernández, San Ignacio 50, Telf. A-4432. De 2 a 5. Operación rápida y absoluta reserva.

Dinero-Hipotecas

64— OFERTAS

DOY DINERO EN HIPOTECA CUALquier cantidad al 7 por 100, operación en 24 horas. También sobre bóvedas y panteones. Compro crédito hipotecario y casas. Alberto Cuervo. Edificio Metropolitana 342. M-2808.

HIPOTECAS DESDE EL 7%

Según garantía y lugar. Tenemos varias partidas, desde 2,000 a 30,000 pesos. Fraccionadas o colocadas en una sola operación. Seriedad y rapidez.

MIRO Y LINARES
Aguiar 71, bajos.
A-8577.

DINERO EN HIPOTECA, PARTIDAS d 1,000, 2,000, 3.000 pesos; módico interés, reserva absoluta; Fernández, Monte 50, A-8032. 64

DOY DINERO EN HIPOTECA SObre propiedades que ofrezcan buena garantía. También compro. Interés 7 por 100. Véame con escrituras y contesto enseguida. Manrique 43, altos, teléfono A-9173.

$10,' 00 AL 8 POR 100

Se desean colocar en primera hipoteca, una partida o varias, menores. Otras partidas, también al 8. Miguel F. Márquez, Empedrado 16. Teléfono A-8450. 64

PRESTAMOS
Dinero sobre joyas
Desde el 1%
Vendemos joyas, baúles y maletas
Se compra oro.
LA PERLA
Animas 84. esq. a Galiano.
A-8222.

DINERO sobre JOYAS
DESDE EL 1%
"LA CASA MUXELLA"
Neptuno 13 - Telf.-A-0309

DAMOS MIL PESOS, EN HIPOTECA. No corredores, The Royal Eagle of América Mutuality Corporation, Obispo 59, altos, 2 y 3.

DINERO

Doy grandes y pequeñas cantidades en primera hipoteca, desde el 7 por ciento, en adelante, para La Habana y sus Barrios. Compro y vendo casas, solares y créditos hipotecarios. Compro y vendo Bonos y Acciones.

JULIO C GRANDA
Obrapía 33. Telfs. M-5221 y F-5759.

65— BONOS Y VALORES

VALORES: COMPRO ACCIONES COMpañía Cubana de Electricidad. Compro y vendo Bonos y Acciones de todas las Compañía, cotizables y no cotizables en la Bolsa, Manuel Piñol, Obrapía 17.

BANCO ASTURIANO: COMPRO BOnos y Acciones Compro Acciones Compañía Cubana Electricidad. Compro y vendo Bonos y Acciones de todas Compañías, cotizables y no cotizables en la Bolsa. Manuel Piñol, Obrapía núm. 17

N. GELATS Y COMPANIA
106 Aguiar 108 esquina a Amargura
CAJAS RESERVADAS
Las tenemos en nuestras bóvedas construidas con todos los adelantos modernos y las alquilamos para guardar valores de los interesados. En esta oficina daremos todos los detalles que se deseen

PARA LAS DAMAS

70- INTERES PARA LAS DAMAS

SEÑORA O CABALLERO: NO SUfra de los pies. Encárguenos su calzado a medida. Modelos elegantes. Especialidad para pies delicados o defectuosos. Pasamos a domicilio, «El Rosal», Real 65, Puentes Grandes. FO-3421. Aceptamos encargos a toda la Isla. Escríbanos.

CORTE CORTURA SISTEMA MAchado. Directora: Srta. Herrera. Clases a domicilio. Hacemos Patrones y vestidos de señora, desde 50 cts. Teléfono F-3459. 73

HACEMOS VESTIDOS A MEDIDA. Corte selecto. Confección esmerada, desde 50 centavos. «La Moda Francesa», Amistad 61-A. Telf. M-4153.

MRGARITA LOPEZ, ZURCIDORA-tejedora. Zurcidos semi-invisibles, especialidad en telas gruesas y trajes de caballero. Precios económicos. Blanco 1, bajos, entre Malecón y San Lázaro. 70

ELECTROLYSIS
EXTIRPACION DE LOS VELLOS
de la cara, muslos, piernas, etc., por medio de la electricidad. Tratamiento definitivo y garantizado. Sra Alexandra Calle Tercera No. 381, entre 2 y 4, Vedado. Habana.

ENSEÑANZAS

75— PROFESORAS Y PROFESORES.

SEÑORA JOVEN INTELECTUAL, educación europea refinada, ofrece clases conversación francés, inglés, Pronunciación y estilo depurados. Escriba H. D. Clasificados del DIARIO DE LA MARINA.

PROFESORA DE INSTRUCCION DE Primera y Segunda Enseñanza, ofrece clases en casa o domicilio, a $2.00 mensuales. También, Taquigrafía, Mecanografía, Inglés y Labores. Telfs. M-9291 y FO-3450.

PROFESORA DE INSTRUCCION con mucha práctica y buenas referencias. Clases a domicilio o en su casa, calle 23 No. 275, Vedado.

ENSEÑANZAS

75- PROFESORAS-PROFESORES

BAILES MODERNOS (TOMASIN)

Positivamente enseño, con práctica: Danzón, Son, Paso Doble, Blues, Vals, Fox Trots, Tango Salón. Voy a domicilio. Seriedad y garantía, San Nicolás 264, entre Gloria y Misión, a dos cuadras de Monte.

PROFESORA COMPETENTE, ENSEña hablar inglés en corto tiempo. Mejores referencias. Precios módicos. Señoritas y niños, exclusivamente, 17 número 2-A., entre N. y O., Vedado.

INGLES PROFESOR AMERICANO con títulos de 2 Universidades, Método rápida, práctico, moderno. Duncan Thomas, San Rafael 37, altos, Departamento 26, M-2645. Informes de 9 a 12. 75

GRAN COLEGIO PARA NIÑOS Y NIñas hasta el 6o. grado. Clases diarias de 8 a 11 a.m. y de 1 a 4 p.m. y por la noche de 7 a 10, clases individuales para obreros y empleados del Comercio. Precios módicos. Plaza del Vapor 63, por Aguila, (azotea).

CORTE MODERNO NACIONAL
«SISTEMA MENDEZ»
Reeconocido como el más completo y rápido para aprender a cortar y coser con perfección. De venta: «El Encanto», «La Filosofa» y «Academia Méndez». La autora del método avanzado de corte y costura, señora Josefina Méndez de Lana, brinda a las damas oportunidad de aprender este arte interesante en su Acanemia, a domicilio o correspondencia. Moldes a medidas. Estricta moralidad. **Neptuno No. 81, altos.**

EMILIA A. DE CIRER, COMPETENte Profesora de Piano y Mandolina, Teoría y Solfeo, incorporada al Conservatorio **Peyrellade**. Enseñanza efectiva y rápida. **Clases a domicilio** Precios moderados, Virtudes 2-A., Hotel Washington. Telf. M-3613.

POR $1.00 MENSUAL: 8 ASIGNAturas. Todas inclusive, inscribiéndose hoy. Aproveche: Inglés, Taquigrafía Pitman, Teneduría, Mecanografía, Gramática, Ortografía, Aritmética, Caligrafía. Telf. U-4782, Nueva del Pilar 14, altos.

FRANCES, MASOM, PROFESOR, prepara exámenes oposición programa oficial. Gramática; Literatura. Clases domicilio o casas. Informan Librería Polvorín 124. 6:30 p. m. Aguila 69, altos, 7 a.m. a 10 p. m. Teléf. A-6061. 75

NO PERDERA DINERO, GARANTIzo usted hablará Inglés en breve, tomando clases individuales conmigo. Aseguro enseñanza rápida, práctica. Especialidad conversación perfeccionamiento. Competente profesora Americana. Galiano 93, altos. 75.

PROFESORA INGLESA, TIENE ALgunas horas libres para dar clases a personas mayores. Favor de llamar al teléfono F-3437. 75

SEÑORA INGLES A,CON MUCHAS experiencias, desea dar clases de inglés. Tiene las mejores ref erencias. Escriba: H. E., Departamento de Anuncios Clasificados, DIARIO DE LA MARINA. 75

ABOGADO AMERICANO, GRADUAdo en la Universidad de Yale, da clases colectivas y particulares, de inglés. Puede verlo, cualquier día de la semana, a las 12 m., San Rafael 139, entre Oquendo y Marqués González.

TEACHERS FROM ENGLAND GIves collective and individual classes in english to ladies and children only, well experienced in teaching. Lens Court Calle 6 esq. 11, apartamento 3, F-5438.

SE ENVIA GRATIS

Interesante prospecto ilustrado del Colegio de Escolapios de Guanabacoa, Habana. Plantel de primer orden, establecido desde 1857. Pídalo simplemente en una postal, dirigida al Rvdo. P. Rector de dicho Colegio.

CLASES ESPECIALES DE INGLES

El Profesor L. Verdecia, ex-Catedrático por oposición del Instituto de de Camagüey, ex-alumno del Profesor W. Tilley, de la Universidad de Columbia, Nueva York, ofrece a los aspirantes a Catedras de inglés que se sacarán a oposición en Septiembre, un curso que cubrirá todo el temario. Clases diurnas o nocturnas, colectivas o individuales. Los que simplemente deseen aprender pronto y bien el inglés deben solicitar hora cuanto antes, a causa de la escasez de tiempo. Teléfono M-7325, Virtudes 10, esquina a Industria.

PROFESOR DE BAILES: J. BANDE, Gloria número 25, entre Someruelos y Cienfuegos, altos. Enseñanza rápida de Son, Danzón, Blues, Fox Trot, Pasodoble, als y Tango de Salón. También doy clases a domicilio. Precios módicos.

LECCIONES DE GUITARRA

Canto, Piano y Mandolina. Plan rápido y económico. Jesús María y Habana, por Jesús María.

INGLES, TAQUIGRAFIA (INGLESA y española), Teneduría, Cálculos Mercantiles, Aritmética, Algebra, Caligrafía, Mecanografía y Ortografía. Enseñanza a domicilio, por el Profesor F. Heitzman, Monte 103, altos. M-9247.

PROFESORA DE FRANCES GRAduada Universidad Paris, da clases de francés y literatura a domicilio y en su academia. Prepara para exámenes d Estados Unidos, Universidad e Instituto Habana. F-2658.

TAQUIGRAFIA GREGG, PITMAN, inglés-español) Contabilidad, Gramática, Mecanografía, Matemáticas, Bachillerato, Preparatoria, Escuelas Normales, Instituto, Cadetes, Enfermeras, Comadronas. Todas a domicilio: $500, una hora alterna, Trujillo, I.3803 77

BAILES: PROFESORES MAURICE

Y **Srta. Santander.** Verdaderos profesionales, procedentes de New York. Estilos modernísimos, europeos y americanos: Fox, Pasodoble, Son, Vals. etc. Bailes teatrales. Enseñanza rapidísima, día y noche. Precios mínimos. Visítenos sin compromiso, Acosta 79, altos. Vamos a domicilio.

ENSEÑANZAS

75- PROFESORAS-PROFESORES

DOY CLASES DE PRIMERA Y SEgunda Enseñanza, en mi casa y a domicilio. Especialidad en Matemáticas. Informan: San Leonardo 15, altos. Telf. I-2218.

"SAN ELOY"

Colegio y Academia. Fundado en 1907. Primera y Segunda Enseñanza. Preparatoria, Bachillerato, Comercio, Idiomas, Cultura Física. Cursos preparatorios especiales. Admitimos pupilos, medio pupilos y externos Cerro 620. Telf. I-6002. Pida prospectos.

BACHILLERATO
PROFESORES DEL INSTITUTO
ACADEMI ARABIÑA
EL NUEVO CURSO COMIENZA EL DIEZ DE AGOSTO

Prepárese para los exámenes finales del mes de Septiembre. Puede recuperar el tiempo perdido. El curso comienza el diez de agosto. Todas las asignaturas del Bachillerato, explicadas por profesores del Instituto. Cuotas módicas. También se cursan las asignaturas de la E. Profesional de Comercio. **Academia Rabiña,** Neptuno y Manrique, altos. A-9222 y M-7849.

DRA. PEDAGOGIA OFRECESE PAra dar clases en su casa o domicilio. Preparación ingreso cualquier centro superior. Precios módicos. Oquendo 23, altos, entre San Rafael y San Miguel. U-1505. 75

PROFESOR DE BAILES

Precios módicos. Enseñanza rápida y Son, Fox, Tango, Blues, etc., etc. Doy clases a domicilio. Ismael Servalló, Cárdenas número 3, segundo piso.

OBSEQUIO
DE LA ACADEMIA DE COMERCIO
LUIS B. CORRALES
Los que presenten quince centavos en sellos, recibirán una Aritmética Mercantil práctica. Clases: Teneduría de Libros, Taquigrafía, Ortografía e Inglés. Clases de Mecanografía: $1.00 mensual, una hora. Clases individuales. Lealtad 141, entre Salud y Dragones.

76— COLEGIOS

OAK RIDGE MILITARY INSTITUTE situado en la Carolina del Norte. Uno de los colegios más antiguos y acreditados del Sur. Segunda enseñanza, preparatoria para la Universidad, comercio y departamento militar, Completamente aislado de la ciudad. Lugar saludable. Clima benigno. Profesorado competente. Cuota moderada. Informes: Fausto R. Suárez. Infanta 102 A, altos. También represento un magnífico colegio de niñas y señoritas, cuya cuota es sumamente módica 76

COLEGIO MUNT SAINT JOSEPH, Baltimore. Dirección: Hermanos Xavier. Preparación Colegio o Comercio. Precios moderados. Vida doméstica. Informes: G. D., Apartado 2543, Habana.

77— ACADEMIAS

ACADEMIA DE IDIOMAS ROBERTS, Malecón 31. Teléfono: M-2124. ¿Desea usted aprender inglés? Compre el método Roberts. Se recomienda por sí solo. Distinción. Eficiencia. Garantía. Cuarta Edición: $2.00.

ALUMNOS DEL INSTITUTO

Matricúlese en el gran cursillo organizado por la Cooperativa de Estudiantes y patrocinado por la Academia «Bravo». Clases por Catedráticos del Instituto. Cuotas: Preparatoria, Primero y Segundo Año: $4.00; Tercero y Cuarto Año: $5.00. Neptuno entre Belascoaín y Lucena. Telf. U-2627.

ACADEMIA RABIÑA
EL NUEVO CURSILLO COMIENZA EL PRIMERO DE JULIO
BACHILLERATO
Clases individuales inglés, Francés, Alemán, Taquigrafía «Pitman» y «Gregg», Mecanografía, Ortografía, Teneduría de Libros, Correspondencia Comercial, Aritmética. TAMBIEN CLASES POR CORRESPONDENCIA. Ingreso E. Ingenieros, Arquitectos y Veterinaria. Curso Procurador. Pida **Prospectos. Neptuno 78 y 80, altos, esquina Manrique. Telfs. M-7849 y A-9222.** 77

INTERES GENERAL

PROPIETARIOS, ADMINISTRO SUS propiedades, proporcionándole para agua y contribuciones. Demandas de Desahucios por módica iguala mensual. Referencias de actuales clientes. J. Rexach Torres, Procurador, Edificio Calle 226. A-8595.

SENOS PERFECCIONADOS. ¿DESEA desarrollarlos, reducirlos, endurecerlos? Tratamiento «Magistral», 90 centavos estuche con instrucciones, certificados fotográficos, recomendaciones médicas. Prospecto grátis. «Magistral». Monte 78, Teléfono: M-9354. Habana. I.G.

PROPIETARIO. PINTAMOS CON lechada casa interi ores y fachada, con aparato de mano moderno con menos dinero, pintamos más. Bielsa, U-6587. IG

TRADUCCIONES

Comerciales, Técnicas, Literarias.— Alemán, Español, Francés e Inglés. Nicolás Bravo Jr., teléfono M-3075 y FO--2248. IG.

SELLOS

Por encargo de una casa alemana, se compran sellos de Correo, nuevos y usados, en cualquier cantidad. Manuel Cadenas. De 2 a 7, todos los días, incluso los festivos. Se va a domicilio. Llamar: Teléfono U-6301.

"EL CASTILLO DE FARNES"

La casa más surtida de La Habana, en productos españoles. Recibimos percebes y merluzas, en todos los barcos regulares. Háganos una visita y deléitese comiendo en nuestro restaurant, Monserrate y Obrapía. Telf. M-4225.

INTERES GENERAL

Regalo de $50 a $100

Por pruebas de vendedores clandestinos de Medicinas sean o no robadas que no den Factura al Timbre Nacional.

Sr. Andreu - Tel. I-3515

AVISO IMPORTANTE: LAS FAMIlias que tengan cajas de restos, guardadas en osarios de Ramón Mons Grillo, en el Cementerio de Colón, que estén atrasadas en el pago, pasen a recoger dichos restos. Serán trasladados al Osario General. Cedo bóveda. Telf. M-6764.

PROPIETARIO

Pinte su casa con lechada o aceite, con aparato de mano moderno. Con menos dinero, le pintamos más. Bielsa: U-6587

ALQUILERES

79— HOTELES

HOTEL TROTCHA
CALZADA Y DOS, VEDADO.
Próximo a los Baños de Mar. Economía. Confort. Amplias y frescas habitaciones con baño privado y todo servicio, rodeado de jardines Una persona: 35 pesos. Dos personas, desde 55 pesos. F-1076.

THE SAVOY
F. Y 15, VEDADO
Telf. F-6616.
Situado en un lugar alto del Vedado. Con fácil y frecuente comunicación, con la Ciudad y Repartos. Rodeado de jardines. Con 600 metros de hermosos portales. Las habitaciones tienen ventilación directa, teléfono, baño privado, con agua fría y caliente. Precios moderados, incluyendo tres excelentes comidas El servicio en mesas separadas, para cada familia.

GRAN HOTEL LUZ
OFICIOS 35
Esta acreditada casa cuenta con grandes y frescos apartamentos y habitaciones, con o sin muebles. Agua caliente y fría, a todas horas, comedor, ascensor y salón de recreo, no igualado. Admitimos abonados y a la carta. Espléndida comida, a precio económicos.

Hotel 'SAN CARLOS'
EL CALOR NO MOLESTA EN ESTE HOTEL
Frescas y ventiladas habitaciones. Agua a todas horas. Comida selecta, española y criolla. Servicio esmerado.
Precios por mes, con comida:
Una persona $30 á 40
Matrimonio $45 á 60
Hay apartamentos familiares.
Egido y Monte.
PLAZA DE LAS URSULINAS

HOTEL
San Luis
Belascoaín núm. 5.
Telfs. U-1081 y U-1082.
(Doble línea de tranvías por el frente).
Habana, Cuba.
Si usted desea veranear a poco costo, combinando las ventajas de la ciudad y la playa, venga a esta casa, situada a doscientos metros del mar, y pida precios.
Contamos con 150 habitaciones, todas con baño y agua caliente, atendidas por amables y eficientes camareros.
El mejor anuncio de esta casa es el gran número de distinguidas familias, que allí residen, permanentemente.
Nuestro salón-restaurant, mirando al mar, es el más fresco de La Habana. Y nuestro lema invariable es y será: modicidad y servicio.
(HAY GARAGE PROPIO)
B-6

HOTEL NEW YORK
Dragones 16, al lado Cuban Telephone, 100 habitaciones, baños privados, agua caliente, elevador. El más propio para familias del Interior. Máximo en comodidad, por mínimo precio. Abónese diario y por meses. Grandes rebajas. **Los mismos dueños del Hotel Boston**

HOTEL 'IDEAL ROOM'
PRADO 93-B., (POR PASAJE)
¿Desea vivir en casa tranquila, mejor que en su propia casa? Visite esta gran casa, aunque sea por curiosidad. Por dentro, la mejor. Precios para matrimonios, con comida y toda asistencia, desde $35.00 a $45.00 Hay apartamentos de dos habitaciones, con balcón y baño a Prado. Exígense referencias de moralidad y pagos

ALQUILERES

80— CASAS DE HUESPEDES

CASA DE HUESPEDES «LA CENtral». Como y viva como en su propia casa por precios económicos. En nuestra sucursal de Obispo 127, habitaciones con baño privado, desde $35.00, para dos personas. Prado 65, esquina del Sevilla. A 9009.

GALIANO Y SAN RAFAEL, ALTOS del Café «La Isla». Alquilo habitación, vista calle. Comida exquisita. Estricta moralidad, a hombres solos. Asistencia completa: 20 pesos.

81— CASAS DE COMIDAS

CASA PARTICULAR, SIRVE COMIda a domicilio, exquisita sazón. Arroz con pollo y tamales. en la semana. Llamen: U-4035.

SIRVO COMIDA DE PRIMERA, A domicilio, sabrosa y económica. Admito abonados al comedor. Hora fija lado 56 y 60, altos. M-9487. 81

SIRVO COMIDAS A DOMICILIO. Cocina criolla y española. Puntualidad y variación en el menú. Artículos de primera calidad. Teléfono: M-1688.

CASA DE COMIDAS SERVICIO DE cantinas a domicilio. Precios de situación, buena y abundante, pruebe y será nuestro cliente. Villegas 110.

82— APARTAMENTOS

APARTAMENTOS MODERNOS CON todo confort. Edificio de 8 pisos y sótano para garage. Muy frescos. Lens Court, 6 esquina 11, Vedado.

APARTAMENTO AMPLIO, TERRAza, brisa, luz, balcón a dos calles, con o sin asistencia. Se piden y dan referencias. Calle C. número 67, esquina, 21, altos, derecha, Vedado.

SE ALQUILA TENIENTE REY 15, apartamento segundo piso dos habitaciones, balcón calle y lavabo agua corriente. Precio: 14 pesos. 82

PALACE APARTAMENTS
APARTAMENTOS HABITACIONE.
Con y sin muebles, baño privado, agua fría y caliente, frescos. Lo más céntrico y alto del Vedado. Calle25 y Avenida de Los Presidentes Desde $20.00 a $45.00. 82

CASAS-APARTAMENTOS, ACABAdos de pintar, modernos y ventilados: sala amplia, 4 cuartos, precioso baño intercalado, balcones a la calle, comedor, bonita terraza, cocina de gas, calentador, baño de criados. Apartamentos más chicos con todas comodidades. Precios razonables, Edificio Padrón, Neptuno 251, entre Aramburo y Hospital. U-5158 y U-5402.

83— DEPARTAMENTOS

AGUILA 133, ALTOS, ENTRE SAN José y Barcelona. Alquilo un departamento en la azotea, con todo servicio, propio para corta familia. Se da barato.

VEDADO: EN CASA RESPETABLE, alquilo, con entrada independiente, apartamento de dos piezas, lujoso baño privado. Asistencia, si se desea. Hay garage. Calle 11 número 131, entre K. y L., Vedado.

SE ALQUILAN FRESCOS DEPARtamentos, dos habitaciones, apropiados para matrimonio, con todo lo necesario, O Reilly 5.

PRADO 111, FRENTE AL CAPITOlio. Se alquila bonito departamento o habitación, con balcón a la calle. Todo servicio, si se desea, a hombres solos o matrimonio. Casa de honorable familia. Se toman referncias. Telf. A-7905.

SAN PEDRO 12, ESQUINA SANTA Clara, habitaciones y departamentos amplios, muy frescos, vista a la bahía y aduana con lavabos, precios baratísimos. 83

84— HABITACIONES

ALQUILO UN CUARTO HERMOSO, ventilado, para guardar muebles, $8.00, otro más chico, 6.00, casa familia respetable. B 249, entre 25 y 27, Vedado. Vendo juego.

EN CASA FAMILIA PARTICULAR, se alquila magnífica habitación con vista a la calle y con lavabo de agua corriente Prado No. 19, segundo piso.

SEÑORA SOLA, DESEA CEDER UNA habitación a otra señora, para vivir en familia. Se dan y piden referencias, Neptuno muy cerca de Infanta, entre ésta y Basarrate.

CANADA, VILLEGAS No. 3

Esquina a Tejadillo, cerca Palacio Presidencial. Habitaciones grandes y frescas. Elevador. Agua siempre. Comidas muy buenas por semana o tiket. Arreglos para familias.

$8.00, HABITACION INDEPENDIENte, Trocadero 58, azotea, entre Blanco y Aguila. Llaves en el piso segundo. Informes: Mueblería La Moda. Telf. A-4454.

AMPLISIMA HABITACION, MAGNIfico baño privado, balcón. Excelente servicio de comidas. Exclusicamente a personas honorables, Industria 138, frente al Teatro Campoamor.

VEDADO: LINEA 91, ESQUINA A 6, casa honorable. Alquilo hermosísima y fresquísima habitación, con frente a gran portal. Está dividida y propia para 3 o 4 personas. Otra, magnífica, propia para matrimonio. Comida excelente. F-5632 y F-1406.

$4.50: ALQUILO HABITACIONES

amplias y ventiladas, al lado de Las Hijas de Galicia, Nuestra Señora de los Angeles núbero 98. Abundante agua, lavaderos modernos, traspatio para tender ropa. Acabadas de pintar. Más informes, Encargado: Telf. I-3173.

ALQUILERES

84— HABITACIONES

SE ALQUILA, UNA HABITACION, fresca y ventilada, con lavabo de agua corriente y balcón a la calle, a persona de moralidad, en Colón número 23 ,primer piso.

EN CASA DE MATRIMONIO SOLO, se alquila una habitación, en la azotea; y otra, amueblada, a hombres solos, de moralidad, Aguiar 78, altos.

SE ALQUILA UNA HABITACION, con comida o sin ella, a hombre solo. Tiene agua corriente, a media cuadra del Parque Central, O-Oreilly 102, segundo piso.

VEDADO: LINEA 91, ESQUINA A 6, casa honorable. Alquilo hermosísima y fresquísima habitación, con frente a gran portal. Está dividida y propia para 3 o 4 personas. Otra, magnífica, propia para matrimonio. Comida excelente. F-5632 y F-1406.

A UNA CUADRA DE SANIDAD, DIvisión 11, altos, casa particular, confortable habitación amueblada, anexa al baño, a hombre decente o matrimonio sin niños. 84

OBRAPIA 49, PRIMER PISO, CASA familia alquílase una habitación amplia, acabada pintar, baño intercalado, agua caliente, a hombre solo o matrimonio sin niños, con referencias. 84

HABITACIONES ALTAS MUY FREScas elegantemente amuebladas, con vista al mar y al parque del Maine, se alquilan en casa de moralidad con todo el servicio y buena comida; también un departamento bajo con baño privado en la calle O No. 10 entre 17 y 19, buen precio. Teléfono F-2657

CON EL FIN DE NO INCURRIR EN enojosas preferencias y deseando servir a todos los que nos han solicitado habitación en nuestro Hotel Residencial de Néstor Sardiñas número 106, gustosísimos avisamos por este medio, que está al desocuparse una hermosa habitación con su baño privado y cocina completa, también privada. Luz eléctrica por nuestra cuenta, teléfono y todo el confort y comodidades apetecibles. Precio: $9.00 mensuales. Informes: Goizueta. Telf. F-3937.

FRESQUISIMA HABITACION CON vista a la calle, baño anexo, agua caliente y excelente cómida. Es casa confortable. Cambio referencias, Concordia 44, esquina a Manrique.

SE ALQUILAN DOS CUARTOS, JUNtos o separados, en casa particular, a hombres solos y matrimonio sin niños. Informan: Bodega de Maloja y Gervasio.

GALIANO 103, ENTRE SAN JOSE y Barcelona. Habitaciones espléndidas, desde $25.00. Dos: $38.00, con lavabos, agua caliente, abundante. Excelente comida, hermosa terraza. Sólo moral absoluta. M-7380.

PARA MATRIMONIO ALQUILO 2 frescas habitaciones juntas o separadas. Excelente comida en casa particular; con baño anexo; balcón; lavabo; agua fría y caliente. M-7582, Neptuno 23, altos Filosofía. 84

EN CASA HONORABLE, ALQUILO hermosas habitaciones exteriores con agua corriente y teléfono, a hombre solo o matrimonio sin niños. Absoluta moralidad. Villegas 21 esquina a Empedrado. B-4.

PARA MATRIMONIO ALQUILO 2 frescas habitaciones, juntas o separadas, excelente comida en casa particular, con baño anexo, balcón, lavabo, agua fría y caliente. M-7582, Neptuno 73, altos Filosofía.

SE ALQUILA PARA MATRIMONIO o persona sola, un departamento en Estrada Palma 70, altos, con comida o sin ella, personas serias.

OBISPO 82, POR VILLEGAS, BUEnas habitaciones. Todas con vista a la calle y toda asistencia. Persona: $23.00. Dos: $35.00 y $38.00. Excelente servicio. M-8046.

HABITACIONES COMODAS, BUEN precio, alquilamos en casa decente, todas las comodidades, todas las líneas de ómnibus y tranvías por el frente. Preferimos hombres. Neptuno 57. 84

EN CASA HONORABLE, ALQUILO hermosas habitaciones exteriores, con agua corriente y teléfono, a hombre solo o matrimonio sin niños. Absoluta moralidad. Villegas 21, esquina a Empedrado.

SE ALQUILA AMPLIA HABITACION $8.00, en casa de pocas personas, de moralidad, a hombres solos o matrimonios solo, San Rafael número 109, bajos, entre Gervasio y Escobar.

SE ALQUILA UNA O DOS HABITAciones, a señora sola. Absoluta moralidad. Unico inquilino. Precio razonable. Tranvías y ómnibus por la puerta. Concepción 21, casi esquina a San Lázaro, Víbora.

SE ALQUILA UNA HERMOSA HAbitación en Neptuno 140 1er. piso, para hombre solo, se necesitan referencias. 84

SE ALQUILAN GRANDES HABITAciones, con agua corriente, con o sin muebles. Casa de moralidad, Prado 113 y 117. Tiene elevador, frente al Capitolio.

O'REILLY 51

Se alquilan amuebladas, espaciosas y frescas habitaciones, en este moderno edificio, agua caliente y fría, abundantes baños, buen servicio y teléfono Estricta moralidad.

VEDADO EN 8 No. 52 entre 21 Y 23 se alquila habitación para consulta médica. Teléfono F-3284.

"EDIFICIO CUBA", SEIS PISOS,

Empedrado número 42. Se alquilan amplias y ventiladas habitaciones, muy baratas, elevador, lavabo, luz toda la noche. Orden y moralidad. Teléfono M-5113. B-4

ALQUILERES

84— HABITACIONES

ALQUILO HABITACION ALTA, grande y muy fresca, amueblada, a hombre solo. Av. Columbia e Infanta. Villa Pikin, Buen Retiro. Marianao. 84

CRISTINA 7¾, AL LADO COMpañía Lechera, se alquilan habitaciones y departamentos muy baratos a personas de moralidad. Se desean buenas referencias. Hay agua abundante a todas horas.

85— NAVES Y LOCALES

LOCAL PREPARADO PARA FONDA, con cocina de carbón piedra, dos hornos, calentador, mostrador, nevera. Ayesterán y Desagüe, Barbería, 2 a 6, p.m. el dueño. 85

ALQUINA UNA PUERTA EN EL café Obrapía y Mercaderes, pueden vender dulces, pan, frutas y otros artículos de bodega, café y billetes de lotería Informan de 7 a 10 y de 4 a 7. 85

LUYANO Y ENSENADA, UNA CUAdra de Toyo, se alquila un local, de 350 metros, con unas habitaciones al fondo, en 20 pesos. FO-7674. Pérez.

ALQUILO NAVE, 500 METROS DE capacidad, muy ventilada, propia para cualquier clase de negocio, con oficina y una habitación, a dos cuadras del Puente de Agua Dulce. Módico alquiler. Informan: Flores 9-A., entre Agua Dulce y Serafines. 85

NAVE GRANDE, CENTRICA, PROpia para Garage o industria. Tiene vivienda, Zapata 22, a una cuadra de la Bodega. Informes: San Rafael 138. Infanta. Alquiler, barato. Llave, en Telf. U-5744. 85

NEGOCIO SEGURO PARA PERSOna inteligente alquilo bodega sola en esquina fraile, hermosa nevera, armatostes y vidrieras, mostrador punto próspero. Reparto Almendares, 1a y 18, precio razonable.

ALQUILO NAVE

chica, muy fresca, precio económico, calle Unión y Ahorro No 31 una cuadra de la Calzada del Cerro. Informan en los altos del 29.

SE ALQUILA EL LOCAL DE GLOria esquina a Cienfuegos. La llave en la bodega. Informan F-2078.

SE ALQUILA LOCAL PARA CUALquier comercio, lechería azclejado moderno, véalo. Goicuría 24 esquina Luis Estévez. Informan al lado accesoria, en Santos Suárez.

SE ALQUILA LA ESQUINA DE Vista Alegre y Juan Bruno Zayas, propia para comercio. Informes: Municipio No 3, C.

ALQUILO VIGIA No. 10, NAVE 800 metros, sin columnas. Informan: Figuras 3A, bajos, A-0384.

SE ALQUILA UNA NAVE CON OFIcina amueblada y 3 habitaciones. 600 metros superficie, calle Vapor No. 43. Informa: Ramón García, Telf. F-5912. 85

MONTE 192, frente Cine VIOLETA, cerca 4 Caminos, local propio para tabaco u otro giro. Se alquila salida por Tenerife. Informan Bomba Prat. M-3959. 85

EN 20 PESOS, SE ALQUILA LA MOderna y bien situada esquina de San José y Marqués González, propia para cualquier clase de establecimiento. La llave en la fonda de enfrente. Informes: Francisco Torres, Edificio «Bacardí», Apartamento No. 421, Teléfono A-7830.

¡COMERCIANTES!
AQUI TIENEN EL
LOCAL PROPIO
PARA SU NEGOCIO
DAMOS CONTRATOS POR AÑO
A. Ramírez núm. 4.
Cerro y Colón.
Cruz del Padre núms 2 y 6.
18 entre 9 y 11.
Doce y 23.
Dragones núm. 64, esq. a San Nicolás.
Inquisidor núm. 27, esq. a Luz.
Inquisidor núm. 30, bajos.
O-Farrill y J. A. Saco.
Pasaje Infante y Goicuría.
O-Reilly núm. 29, esq. a Habana.
San Lázaro y Galiano.

GENIOS ESQ. A MORRO
Telf. M-674.

NAVE MUY GRANDE Y MUY CENtrica, a una cuadra de Infanta. Se alquila barata, Zapata 22, entre Basarrate y Mazón. La llave en la Bodega. Informan: San Rafael 138. Telf. U-5744.

NAVES PARA INDUSTRIAS

Se alquilan de varios tamaños algunas con chucho de ferrocarril; situadas entre Carlos III, Infanta y Belascoaín. Informa La Vinatera Arbol Seco y Peñalver.

87— HABANA

CONSULADO 70

esquina Refugio. Piso Moderno Sala, comedor, dos habitaciones, baño intercalado cuarto, servicio criados. Llave encargado. Alquiler $28.0 dos meses en fondo.

REINA 112

Esquina GeGrvasio. Piso moderno. Muy fresco Sala, cuatro habitaciones baño intercalado, comedor, cuarto, servicio criados. Todo con balcón frente calle. Llave bajos. Informan teléfono I-1097 e I-1460.

ALQUILE SUS CASAS DESPUES de reformarlas, aumentará sus rentas. Consúlteme, sin compromiso, Sr. Nieto, Arquitecto-Contratista, calle Marina 444, altos, entre Vapor y Príncipe. 87

FOLLETIN 20

POR EL HONOR DEL NOMBRE

(Continuación de «Duquesa Inés»)
(Por Rafael Pérez y Pérez.)

(De venta en la Librería de Wilson, Obispo, 52. Teléfono A-2298)

EDITORIAL JUVENTUD, S. A.

Yo pienso muchas veces en usted mientras Orús relata cosas curiosísimas. Si usted formase parte de nuestra tertulia, contaría las preciosas leyendas de Monroy. Yo también podría referir la de la princesa Giovanna, si no temiese descubrir el incógnito. ..Sé de cierto que agradaría mucho, sobre todo a la chica del torrero, que es muy novelera.

Malverde me anuncia, para dentro de pocos días, una rápida visita en calidad de médico, durante la cual se convencerá de mi positiva mejoría. Tengo un color que recuerda a la rosa de Monroy... Vuelvo a ser aquella Inés a quien Lina llamó Coral. ¿Se acuerda usted? Y tengo un apetito escandaloso. ¡Como que he aumentado mis nueve kilos! Bien es verdad que llegué hecha polvo. Además, duermo diez horas de un tirón... Si Malverde no toma cartas en el asunto y prosigue este régimen de holganza, voy a perder definitivamente la línea.

Mis saludos a Josefina y a la excelente doña Isabel (pero continúe diciendo que estoy en Surriento o en Bélgica, o en Islandia; donde mejor le parezca) y me encomiendo a sus oraciones, esperando no me olvide.

Suya afma. y respetuosa amiga «Inés».

P. D.—Se me olvidaba decirle que el señor de Aduanas y su hermana se fueron ya; la casita estuvo desalquilada unos días, y ahora hav una maestra jovencita con siete niñas que se han reunido para veranear en la plata. Entre todas guisan, limpian, hacen las camas, lavan, planchan... Muy pintoresco, ¿verdad?

La maestrita es muy simpática, y ayer descubrí que tiene novio y va a casarse pronto.

De don Blas Ibarra a Inés Fonsagreda.

Biarritz, 15 de agosto.

Carísima amiga en Cristo:

La sorprenderá a usted la fecha de mi carta. ¡Don Blas en Biarritz, en plena temporada mundana, como una niña «bien», ni más ni menos!... Así es, mi querida Duquesita. Estoy en la asistocrática colonia veraniega del mundo elegante, tomando baños de mar y de sol, escandalizándome de la desaprensión de la gente, de la licencia de las costumbres, de la inmoralidad de ambiente... y luciendo mis mejores manteos y mis más lustrosas sotanas... ¡Ah, y ayudando a mi pobre amiga la duquesa Flora de Monroy a llevar a cuestas su nada liviana cruz!... No quería decirle nada de la difícil situación porque atraviesa su suegra por no afligirla a usted, Inés; porque, créame, que aunque toda la culpa de lo que acontece la tiene ella y bien mirado aún es poco lo que le pasa, la Duquesa me da lástima y a usted se la daría también si viera de qué manera sufre.

Y si le cuento algo, conste que es ante la afirmación rotunda que me trae su última carta respecto a la licencia que la concede su médico para ir haciendo una especie de entrenamiento con la franca decepción de toda clase de noticias Esto indica un formidable avance en la convalecencia, y aunque nada dice usted, yo me congratulo a pensar que no estará lejano el día en que, terminada su cura de reposo, tendremos el placer de verla entre nosotros.

Mucho hemos sufrido durante estos meses, inolvidable duquesita. Ya me daba a mí el corazón que ese deplorable casamiento no podía dar de sí cosa buena. Desde primeros de abril en que abandonamos el castillo, se pueden contar los días por los disgustos padecidos. Aun antes antes de que Jorge se fuese al barco, los hubo serios entre marido y mujer y eso que estaban comindo todavía el pan de miel de la boda.

La noche del famoso baile con que inauguraron su vida de casados y al cual asistieron augustas personalidades (fué una fiesta fastuosa que costó miles), nos dió la flamante duquesa Lina el primer espectáculo colocándose un traje que era sencillamente un impudor. La suegra la predicó un sermón, al cual respondió ella burlándose y llamándola antigualla. La duquesa, entonces, amenazó con llamar al duque, segura de que debía de intervenir en la cuestión y conocer el hecho antes de llevarse la desagradable sorpresa de ver a su esposa de aquel modo ante sus invitados. Como era de esperar, la desaprobación de Jorge fué franca y rotundamente expresada. Quizás creyó él que con esto bastaría para que Lina cambiase de indumento; pero ella no pareció preocuparse de los gustos de Jorge, y se dirigía ya al salón, cuando el duque, con mucha serenidad y cortesía hízola los cargos. Ella reía y le llamaba beato y cursi, y de tal modo inconsciente y hasta irrespetuosa de condujo con su marido, que éste, revistiéndose de toda su autoridad, la amenazó con embarcarse inmediatamente si persistía en no cambiar su traje por otro más decoroso.

La visión del ridículo pareció infuír en ella más que todas las razones de moral y sensatez. Espanóla sin duda, el malévolo comentario a que daría origen aquel abandono repentino del marido en los momentos en que la casa de Monroy abría sus puertas para conciliar en ella a la más rancia aristocracia... ¡Recibir ella sola aquella pléyade de invitados! Ni pensarlo. Hubo lágrimas protestas y morfina; pero Jorge mantuvo su criterio, y el vestido cayó ominosamente para ser substituído por una de las suntuosas y señoriles toilettes elegidas por Flora, como a ella, sabe usted por experiencia, que le gusta elegir. Este fué el primero de la serie, mi querida duquesita. De entonces acá aún no hemos parado.

Jorge partió al concluir su permiso y apenas le hemos visto algunos días sueltos en que ha venido a hacer breves visitas, más por el bien parecer (creí yo), que por imperioso deso de ver a su esposa. Como usted no ha recibido cartas ni periódicos durante el primer lapso cura, desconoce indudablemente los éxitos rotundos que ha alcanzado y está alcanzando en sociedad su cuñadita. El palacio de los Monroy, donde hasta ahora sólo se dieron, de tarde en tarde, fiestas principescas, más codiciadas cuanto menos frecuentes, ha sido desde el casamiento de Lina así como «la tierra de todos». Los saraos se han repetido con frecuencia fatigante, y bailes y conciertos , tés y toda clase de pretextos para armar bulla, han puesto una nota poco seria en la reputación de la flamante duquesa siendo como una mueca de payaso en la grave fisonomía de viejo solar de hidalgos, convertido hoy en feria de vanidades.

Usted conoce a su suegra y sabe de su altivez señoril y de sus rígidos principios de cristiana. Estos la hacen subrevarse contra las libertades y las desaprensiones de la nuera, y aquélla tasca el freno de su indignación haciéndola callar convencida como está de que sus sermones no tendrán en absoluto ninguna eficacia. Esto va muy malo, señora duquesa. Ahora, cuando la colonia elegante, se trasladó a las playas de moda, Lina no quiso ni oír hablar de marchar a Monroy. La suegra puso el grito en el cielo, pero de poco han valido sus protestas. A Biarritz nos hemos trasladado con armas y bagajes. Mentira me parece a mí que la duquesa Flora transija de esta manera con los caprichos de la nuera. Yo creo sencillamente que la resistencia burlona de Lina, al par que hiere su dignidad, ha agotado sus energías, un tanto quebrantadas por luchas anteriores. Hubo un momento en que pensó trasladarse a Monroy, dejando a Lina entregada a sí misma, pero yo, yo fuí quien le aconsejé la templanza y la resignación. No es mujer Lina a quien se puede dejar sola inpunemente; creo que descarriaría sin remedio . Y hemos optado por vivir elegantemente hasta que la temporada de caza nos congregue en el castillo y éste sea teatro de nuevas fiestas y regocijos.

A todo esto, la salud de la duquesa joven deja bastante que desear, minada y quebrantada por la vida de continua agitación que lleva... y por los trabajos de su futura maternidad, que ya comienza a molestarla. Porque Jorge de Monroy será pronto padre de un heredero que haga Dios no le salga a la madrecita. Este estado hábilmente disimulado por las modistas, es otra de las preocupaciones de su suegra, que comprende perfectamente lo perjudicial que para Lina y para el nuevo ser que vive en sus entrañas, resulta este ajetreo incesante que desnutre a la madre y formará un vástago desmedrado y enteco... La pobre Flora está triste. Parece que Dios la castiga en aquello que más anheló. Yo creo que se forja muy pocas ilusiones respecto al natalicio del nieto...

Las visitas de Jorge son breves y tristes. Aquel carácter suyo tan franco, ha quedado bajo una losa de grave seriedad, en la cual palpita la amargura del fracaso, pero lleva valientemente su cruz. Lina recibe en cada una de estas visitas un sermón afectuoso y una letanía de consejos que escucha silenciosa porque está muy enamorada de Jorge, los cuales sigue durante tres o cuatro días. Su constancia no le permite más.

Madame Chhaumois está como yo, muy apesarada, y aunque no me lo dice, bien seguido estoy de que piensa lo muy diferentes que hubiesen podido ser los últimos días de la duquesa si su estúpido orgullo, su ambición y su terquedad no le hubiesen negado a Jorge el derecho de ser feliz con aquélla a quien su corazón eligió.

Los condes de Sorans llegaron esta semana pasada. El conde se mues-

M.E.C.D. 2016

ALQUILERES

87— HABANA

CORRALES 2 E, PRIMER PISO, SAla, recibidor, comedor, cuatro habitaciones, servicios Llave en la misma. 87

CHACON 22, SE ALQUILA CASA ANtigua. Precio: $25.00. Dos meses en fondo. Llave en el 20, Carpintería. Dueño: Villegas 78, Ferretería: M.3502.

SE ALQUILA, SAN JOAQUIN 33, ALtos, entre Monte y Omoa, sala, comedor, 4 cuartos, baño y cocina. Llave, al lado: 25 pesos y dos meses en fondo. Informes: Villegas 78, Ferretería. M-3502.

ALQUILO CASAS MODERNAS, DEsagüe 61, Franco D., dos y tres habitaciones. Alquiler: 20 pesos. Llaves: Desagüe 55, esquina a Oquendo.

SE ALQUILA UN PRIMER PISO, en Desagüe número 10, con 5 habitaciones, sala, saleta, comedor y baño intercalado. Informan: A-5007.

SE ALQUILA UNA ACCESORIA, EN Aguila entre Malecón y San Lázaro. Gana 14 pesos. Informan en la Bodega.

ALQUILO HERMOSOS ALTOS, SAla, comedor, cuatro habitaciones. Siempre agua. Precio: 18 pesos. Entrada de la Calzada de Luyanó número 59. Llave informes en los bajos. 87

ALQUILO LOS FRESCOS ALTOS, Salud 24-A., entre Manrique y San Nicolás, con sala grande, cuatro cuartos, comedor, servicios. Alquiler: 32 pesos y dos meses en fondo. Casa antigua.

EN 30 PESOS, MODERNOS ALTOS, 27 número 7, entre Marina y Hospital, una cuadra Parque Maceo, sala, comedor, saleta, 3 cuartos y demás servicios. Llave número 2. Informan: M. núm. 52.

ALQUILO, BELASCOAIN ESQUINA a San Miguel, altos Peletría «La Noble Habana», primer piso, cinco habitaciones, sala, recibidor, comedor, doble servicios, propio para gabinete o dos matrimonios, por su distribución.

BAJOS, SALA, COMEDOR, 3 CUARtos, baño completo, patio: 22 pesos. Verse de 2 a 4, Rubalcaba 9, entre Antonio Recio y San Nicolás, a dos cuadras de la Calzada del Monte.

SE ALQUILA LA CASA DE ESTREl1a 132, grande: Precio: 25 pesos. Agua abundante. Planta baja. Informan: Monte 282, Peletería.

SE ALQUILAN DOS CASAS, SAN Joaquín número 68 y 70, altos, entre Omoa y San Ramón, a una cuadra de la Calzada, sala, dos cuartos, comedor, baños y cocina. Informan, bajo, derecha. M-8887.

ALQUILO MAGNIFICA CASITA INterior, altos, con dos habitaciones grandes, baño, cocina y luz. Alquiler: $11.00. Zequeira 13, entre San Joaquín y Romay.

ALQUILO, FINLAY 13, ALTOS, UNA cuadra de Galiano, sala, comedor, dos habitaciones, baño moderno. La llave, de 10 a 11 y de 5 a 6.

MODERNO SEGUNDO PISO, MUY frescos, Infanta 102-A, casi esquina San Rafael, recibidor, sala, cuatro cuartos, baño intercalado, comedor, cuarto y servicio para criados. Llaves, Encargado. Informes: M-1559.

SE ALQUILA PRECIOSO PRIMER piso, recién pintado y decorado, Concordia 179, esquina a Aramburo. Compuesto de recibidor, hermosa sala, dos grandes habitaciones, baño intercalado completo, amplio comedor, servicio de criados, cocina de gas y carbón. Agua siempre, abundante. Informan: Aramburo 8 y 10, "La Central". U-4776.

MODERNOS ALTOS, ANIMAS 158, entre Escobar y Gervasio, sala, comedor, tres habitaciones, baño completo, demás servicios. Informan: teléfonos F-5195 y A-3070.

MANRIQUE 191, BAJOS, ENTRE Condesa y Peñalver, se alquila sala, saleta, 2 habitaciones, comedor, cocina, baño y servicios, acabada de reparar. Informan: Banco Asturiano, A-7674. 87

HERMOSA CASA, GRAN SALA, REcibidor, cinco cuartos, comedor, gran patio, traspatio, ventilada, servicios modernos, San Miguel 159, bajos. Informan, altos. Telf. U-1572.

SE ALQUILAN TRES CASITAS, MOdernas, calle Fomento números 7, 25 y 27, Reparto Palatino. Tienen cada una, portal, jardín, sala, comedor y dos cuartos y demás servicios. Precio: 15 pesos mensuales y dos meses en fondo.

SE ALQUILA AVENIDA MENOCAL 103, esquina Benjumeda, dos casas altas, sala, comedor, cuatro cuartos, baño intercalado, cuarto servicios de criados Informes: Teléfono I-1116.

SE ALQUILA, MONTE 170, ALTOS, sala, saleta, cuatro habitaciones, comedor al fondo, baño intercalado, terraza, cuarto y servicio de criados y cocina. Monte 170. A-2066.

ALQUILO: ALMENDARES 25 Y MEdio, letra B., altos, entre Bruzón y Desagüe: sala, comedor, dos cuartos, cocina y baño: $14.00. Dos meses en fondo. Aguilera: A-6174 y U-6509.

HERMOSA CASA DE GERVASIO 60 altos, Informan F-2248.

NEPTUNO 117, 2o. PISO

Casi frente a P erseverancia, se alquila espléndida casa con 4 habitaciones, 2 baños intercalados, sala, recibidor y demás comodidades. Informan: Malecón 310, bajos, teléfono U-2750. 87

¡CREALO: NO!
TODAVIA PUEDE ALQUILAR
A
BAJO PRECIO
VEA RELACION O LLAME
AL TEL M.6747

CASAS

De sala, comedor, tres y cuatro habitaciones, baño intercalado, cocina, cuarto y servicio de criados:

Marina núm. 16-C.	27.00
San Lázaro núm. 12	$ 52.00
Marina núm. 2, (Carreño)	40.00
Subirana núm. 44, esq. a Peñalver	27.00
Trece núm. 6, esq. a M.	22.00

De sala, comedor, dos habitaciones, baño y cocina:

18 entre 9 y 11	20.00
12 y 23	18.00
Esperanza núms. 117 y 119	12.00
Correa 5-E., altos	15.00

GENIOS ESQ. A MORRO

SE ALQUILA, MONTE 170, ALTOS, sala, saleta, cuatro habitaciones, comedor al fondo, baño intercalado, terraza, cuarto y servicio de criados y cocina, Monte 170. A-2066.

SAN JOSE 226, LOMA DE LA UNIversidad, altos modernos y frescos, sala, dos cuartos, lujoso baño y cocina de gas. Llaves en los altos, derecha. Informes: M-2863 y F-2124.

Lea AVANCE todas las tardes. Dirigido por José I. Rivero.

ALQUILERES

87— HABANA

ALQUILO, GLORIA 194, ALTOS, ESquina a Rastro, sala, comedor, tres cuartos y uno grande en la azotea, con abundante agua. Informan en la Bodega de Rastro y Gloria.

ALQUILO AMPLIOS Y FRESCOS altos, Merced No. 2 sala, recibidor, 6 cuartos, baño completo, etc. Tranvías y ómnibus por la puerta: $35.00. Informan teléfono A-1736 y en la misma. 87

PROXIMOS A DESOCUPARSE ALquilo los hermosos altos de Prado No. 18, entre Cárcel y Genios, propios para dos familias con sala, saleta, 5 cuartos, hermoso salón alto, con sus servicios, con vista a la calle. Consulado. Informan en los mismos. Teléfono M-9677. 87

SAN RAFAEL Y LUCENA, PRIMER piso: Sala, recibidor, 4 cuartos, baño intercalado completo, comedor al fondo, cocina, cuarto y servicio criados. Informes: Ferretería de Belascoaín y San Rafael. U-5215. Precio de situación.

HORNOS Y VAPOR. ALQUILO casas modernas, con baño completo, de 18 pesos en adelante. Informes en Vapor número 5. Telf. M-2837.

ALQUILO NEPTUNO 202, ALTOS, hace esquina una cuadra Belascoain balcón corrido, sala, saleta, tres cuartos, baño completo, llave en la bodega, teléfono U-5681.

REFUGIO 33, A CUADRA Y MEDIA del Prado, entre Industria y Consulado. Fresquísimos altos, acera brisa, modernos. Compuestos: sala grande, comedor, baño completo, 4 habitaciones (una en azotea). $32.

FINLAY 85, BAJOS, ANTES ZANja, a media cuadra de Belascoain y Escuela Medicina. Alquilo espaciosa casa, acabada de decorar. Compuesta de sala y saleta espléndidas, cuatro grandes habitaciones, comedor corrido al fondo, baño interior completo, patio, traspatio, cuarto y servicio criados. Llave en la misma, 10 a 12 y 2 a 6. Informes: U-2904.

SAN NICOLAS 145, ALTOS, SALA, saleta, 4 habitaciones, cocina y servicios. Informan: Figuras 3 A, bajos, A-0384. 87

ACCESORIA, CAMPANARIO 228, CON dos cuartos; Aramburo 58, esquina a Salud, moderna. Informan: las Encargadas. Telf. U-4081.

88— VEDADO

CALLE I NUMERO 204, ALTOS, entre 21 y 23. Alquilo altos. sala, tres habitaciones, baño intercalado, comedor y cocina. Acera de la brisa. Informes en la misma.

VEDADO: CALLE 8 No. 206 ENTRE 21 y 23, se alquila casa chica, con jardín, portal, sala, comedor, tres cuartos, baño, cocina, patio y baño para criado. La llave al lado izquierdo.

SE ALQUILA CALLE ONo. 8, ENTRE 17 y 19, edificio Piliolo, frente parque Maise, un piso amueblado con muchas comodidades, puede verse a todas horas. 88

HERMOSA RESIDENCIA ALQUILAmos casa baja de esquina, calzada del Vedado, 8 cuartos dormitorios. Cien pesos alquiler y 2 meses en fondo. F-2917. 88

CHALET MODERNO DE DOS PLANtas con cinco habitaciones altas y dos baños. $100 mensuales. Calle 19 No. 150 entre J y K. Dirigirse al teléfono: F-5333.

EDIFICIO «BIARRITZ», CALZADA y G, Vedado, alquilo moderno, fresco piso bajo, sala, comedor, dos cuartos, baño, cocina. Precio: $25 Exigense referencias. 88

F. NUMERO 268, ENTRE 27 Y 29, Vedado, sala, comedor, cuatro habitaciones, dos baños, cuarto de baño de criados, pantry, con o sin garage. Informes en la misma.

2 ESQUINA 21, VEDADO. SE ALquila chalet moderno con dos plantas, 5 habitaciones con dos baños, hermosa terraza de cristales en los altos, una habitación con servicios independientes en los bajos. Ampolio vestíbulo. Garage para dos máquinas en edificio aparte. Escalera y servicios para criados. Jardines y gran extensión. Puede verse a todas horas. Informes F-4345.

ALQUILO MODERNO CHALET, DOS plantas, con portal, vestíbulo, sala, comedor, pantry, despensa, cocina, pasillo, cuarto y servicio de criados, escalera marmol, saleta, cuatro cuartos, closet y cuarto baño completo, garage y cuarto de chofer. Calle 8 número 223, entre 21 y 23, Vedado. Pueden verlo.

VEDADO. SE ALQUILAN LOS BAjos de 11 esquina a 10, No. 39, sala, saleta, 5 cuartos y 2 de criados, holl, baño intercalado garage y demás comodidades, patio con frutales, todo amplio. Informan en los altos.

VEDADO. 6 No. 222, CASI ESQUINA 23, casa jardín, portal, sala, comedor, 3 habitacionesW baño completo, cocina. $20.00, llave 220. Informes: Príncipe No. 32 esquina San Francisco. 88

CALLE 23, NUMERO 278 Y MEDIO, casi esquina a D. Alquilo casa sola planta, sala, comedor, 5 cuartos, baño completo, cuarto y servicio criados y garage. Precio: 55 pesos. Llaves en la misma. Telf. A-9690.

CALLE QUINTA NUMERO 29, ENtre F. y G., Vedado: $33.00. Altos modernos, sala, saleta, comedor, 4 habitaciones, baño intercalado, cocina de gas y servicio de criados. Informan: FO-1075.

PRECIOSOS ALTOS 188 CALLE C, para familia corta, de gusto, lado sombra y brisa, tres dormitorios, baño lujoso, doble servicio, calentador, terrazaz, todo perfecto estado. 88

VEDADO: ALQUILO CASITA INTErior, 12 pesos, dos meses en fondo: sala, comedor, cuarto baño, cocina. Persona educada, sin niños. F-5138. Calle 27 número 338, entre A. y Paseo.

LINEA 77 A, ENTRE DOS Y CUAtro, portal, sala, recibidor, cuatro habitaciones, dos baños, comedor, pantry, cocina, dos cuiartos criados, baño criados, garage. $60.00. Teléfono F-3628. 88

EN $28.00 SE ALQUILAN MODERnos y frescos altos Diez No. 197, entre 19 y 21, Vedado, acabados de pintar, sala, tres habitaciones, saleta, cocina gas: calentador, baño completo y servicio criados. Llaves en la misma. Informes: Francisco Torres, Edificio «Bacarí», Apartamento 421, teléfono A-7830. 88

90—MARIANAO Y SUS REPTOS.

JARDIN, PORTAL, SALA, RECIBIdor, comedor, hall, pantry, baño completo, calentador, 5 cuartos, servicio de criados. Techos monolíticos, próxima tranvías y Campamento de Columbia. C. número 4, Reparto Jesús María, Marianao: 30 pesos. Más informes: M-7710.

LA SIERRA: SIETE CASI ESQUIna a Ocho. Alquilo preciosa casa estilo Colonial, portal, sala, comedor, dos habitaciones, baño intercalado, agua caliente, patio, cocina. Llave: Bodega de la esquina.

CASA PORTAL, SALA, 3 HABITAciones, baño intercalado, comedor, cocina, garage, $25.00. Primelles y Núñez, Marianao. Informan casa al lado. 90

91— J. DEL MONTE Y LA VIBORA

$20.00 ALQUILO LA CASA SAN LAzaro No. 6 A, Víbora, entre Concepción y Dolores, informan en la misma de 2 a 6. 91

ALQUILERES

91— J. DEL MONTE Y LA VIBORA

FELIPE POEY 27, ENTRE MILAgros y Santa Catalina, moderna, portal, sala, recibidor, 4 cuartos, baño intercalado, saleta, cocina, cuarto y servicio de criados. Llave al lado. Informes: F-6405. C. número 8, Vedado.

ALQUILO CHALET, ESTRADA PALma número 80, entre Concejal Veiga y O-Farrill, sala, gabinete, 3 habitaciones grandes, comedor al fondo, baño completo, garage, 2 habitaciones para servicio, patio y huerta, con frutales. Informan en la misma, de 9 y media a 11 y de 2 a 4.

JESUS DEL MONTE. SE ALQUILA la moderna y pequeña casa San Bernardino No. 32 casi esquina a Flores, la llave en la bodega. Informan F-2078

SE ALQUILA AMPLIA Y COMODA casa San Lázaro 2-1|2 entre Dolores y Pocito. Informan en la misma. Teléfono I-2977.

$30. SAN FRANCISCO 187, ENTRE 8a y 9a, sala, portal, saleta, 4 cuartos intercalados, comedor, hall, gran cocina, traspatio, puede verse de 4 a 5. Acabada de pintar.

ALQUILO CASITA INTERIOR, SERviciod independiente, patio, cocina, 2 cuartos, San Indalecio 38½, entre Cocos y Encarnación. J. del Monte. Informan: Cocos 8.

VIBORA. LOMA CHAPLE. ALQUILO bajos modernos, Morell 3, inmediato Calzada. Jardín, portal, sala, galería, dos habitaciones, baño intercalado, comedor, pantry, cocina, garage. Informan llave: (altos).

VIBORA. SE ALQUILAN LOS ALtos de O-FarrillNo. 35, a dos cuadras de la Calzada, sala, cinco habitaciones, baño intercalado completo, comedor al fondo, terraza. Llave en los bajos. Informan: F-5000, Alquiler $30.00. 91

$22.00 SE ALQUILA SAN BENIGNO No. 51, portal, sala, 3 cuartos, comedor, baño, etc., cielo raso. Llame bodega. 91

EN LA VIBORA

ALQUILO BARATOS LOS ALTOS San Anastasio 94, entre Can Francisco y Milagros, terraza, sala, saleta, 4 cuartos, hermoso baño intercalado, galería corrida de cristal y persiana, cocina de gas, cuarto y servicio criados y un lavadero en la azotea. Agua abundante. Informan en los bajos. X-2805.

92—STOS. SUAREZ Y MENDOZA

15 PESOS, ALQUILO, DUREGE número 11, entre San Leonardo y Enamorados, altos modernos. Acabados de pintar en aceite: terraza, sala, dos amplias habitaciones, cuarto de baño, cocina y galería. Se enseñan, después de la 1. Exijo referencias. Más informes: Teléfono: I-3173.

ALQUILO CASA 21 PESOS SANTOS Suárez, moderna, portal, sala, 3 habitaciones, baño intercalado, comedor, cocina y patios. Sola 22 entre Libertad y Pasaje, están pintándola.

ALQUILO CASA 20 PESOS SANTOS Suárez, Moderna, portal, sala, 3 habitaciones, baño intercalado, comedor, cocina y patios, muy fresca pintada. Sola 22 entre Libertad y Pasaje! 92

93— LUYANO

SE ALQUILA

Rodríguez 17 A, esquina a Ensenada, J. del Monte, compuesta de gran sala, comedor corrido, tres grandes cuartos, buen patio y azotea. Lla llave en la bodega de Rodríguez y Ensenada. Precio: $25.00, dos meses en fondo. Para aclaraciones: Teléfono A-3024. 93

CASITAS A 9 PESOS, SALA, CUARto, luz, todo independiente y frescas. Puerta y ventana a la calle de Herrera 51, esquina Reforma, en Luyanó, llaves en altos de esquina.

30 PESOS, ALQUILO HERMOSISIMO piso bajo, moderno, de esquina, calle asfaltada. Muy fresco. Calle Rosa Enríquez número 112, esquina a Herrera, portal, sala, comedor, tres habitaciones, despacho, hall, baño completo, cocina, patio, garage, cuarto y servicio criados. Informes, en la misma.

94— LAWTON Y BATISTA

CALLE C ENTRE DIEZ Y ONCE, Reparto Batista, Luyanó. Amplia casa siete habitaciones, frente Convento Santa Clara. La mejor vista Habana $30.00. Informan: M-3236, horas de oficina y F-2447.

95—ARROYO APOLO Y CALABAZAR

LOCAL PREPARADO PARA FONDA con cocina de carbón piedra, dos hornos, calentador mostrador, nevera, Ayerterán y Desagüe. Barbería 2 a 6 p.m. el dueño. 95

ARROYO NARANJO: SE ALQUILA una hermosa residencia, cuatro habitaciones, sala, hall, gran comedor, baño intercalado, cocina, pantry, despensa, cuarto de criados y servicio, garage, portal al frente y fondo, 3.000 metros de terreno, muchos frutales y jardín. Se admiten proposiciones de compra. Informes, en la misma, Calzada de Bejucal número 72, entre Luz y Avenida Soto, a 50 metros del Paradero del Tren de Rincón.

98— ALQUILERES VARIOS

TRASPASO DE MOBILIARIO EN LO calcéntrico, esquina de fraileW con instalación propia para oficina, casa de préstamos, venta de billetes o cual quier negocio análogo. Caja fuerte con reja de seguridad, mostradores, cuarto reservado, etc. Informan en el mismo, San Miguel 9, esquina a Consulado. 98

SE ALQUILAN, UN GARAGE PARA dos máquinas y un gran salón y un cuarto ,con servicio sanitario y cocina. Calle 27 número 378, entre 2 y 4, Vedado.

SE SOLICITAN

99— SOLICITUD DE ALQUILE-

SE SOLICITA CASITA O APARTAmento, con vista a la calle o interior, pero completamente independiente, con baño, bidet, etc. No importa sea una pieza. Detalles y precios a C. D. Bolívar, Apartado 2038 o al Departameneto de Anuncios Clasificados, DIARIO DE LA MARINA.

JOVEN MATRIMONIO DISTINGUIdo, sea una o dos habitaciones amuebladas, grandes, frescas y bien situadas, con baño independiente, cocina y servicio completo, en casa particular de matrimonio solo o corta familia igualmente distinguida, únicos inquilinos, preferiblemente en el Vedado. Se dan y se exigen las mejores referencias. 60 pesos. Llamar al M-2555, lunes, miércoles y viernes de 3 a 5. S.A.

100— PERSONAS DE IGNORADO PARADERO.

JOSE SOLER

Se desea saber del señor José Soler que estuvo colocado varios años en casa del señor Armand, en Marianao. Puede dirigirse a este lugar o llamar: Telf. FO-7937.

103— CRIADAS Y CRIADOS

SE SOLICITA UNA CRIADA BLANca, con referencias, Diez de Octubre número 209, altos.

SE SOLICITAN

103— CRIADAS Y CRIADOS

NECESITO MANEJADORA SERIA Y de buenos modales, cubana, americana o española. Tiene que dar referencias de casas en que ha servido. Ha de dormir en la casa. Sueldo: 10 pesos, uniformes y ropa limpia. Se paga el viaje para tratar. Los ómnibus Lisa-Estación Terminal sirven. Godínez 3, esquina a Calzada de Columbia. 103

NECESITO UNA MUJER INDEPENdiente para ayudar en oficina comercial de señor solo, sueldo: 6 pesos semanales. Informan en Compostela 59, Agencia de Colocaciones.

EN LA CALLE 4 ESQUINA A 15, Vedado, la esquina de una sola planta, se solicita una criada para cuartos, que sepa planchar. Sueldo: 10 pesos y uniformes.

SE SOLICITA UN CRIADO, DE LA raza blanca. Sueldo: 10 pesos, uniforme y ropa limpia, en San Benigno número 61, Jesús del Monte.

SE SOLICITA CRIADA FINA Y QUE tenga referencias, para limpiar las habitaciones y coser. Calle B. número 10, altos, Vedado.

SE NECESITAN UN CRIADO DE mano y un chauffeur, que tengan referencias, sueldo, $25 cada uno. InformanÑ Compostela 58, bajos.

SOLICITO MUCHACHA PARA TRAbajo general de la casa, sin cocinar que duerma en la colocación, preferible extranjera. Béligica entre Aliados y Victoria, (casa de escalera grande) de 9 a.m. a 1 p.m.

SOLICITO BUEN CRIADO, JOVEN y español, con referencias de casa particular, $15.00. N esquina a 25, (entrada por el túnel), Vedado.

SE SOLICITA CRIADA CON REFErencias para limpiar habitaciones y que sepa algo de costura. Sueldo: 12 pesos ropa limpia y uniformes. Llamar por la mañana FO-7991.

SE SOLICITA UNA CRIADA DE MAnos que traiga carta de recomendación y sea joven y soltera, Calzada 120 casi esquina a 6, Vedado, de 2 en adelante. 103

SE SOLICITA CRIADA DE MANO, que sepa servir mesa, con referencias, sueldo: 15 pesos. Calle 15 entre Paseo y 2, No. 354, Vedado.

SE SOLICITA UNA CRIADA DE MAno peninsular que sepa limpiar bien y sea formal en Calzada 101½ entre 2 y 4, Vedado. 103

SOLICITO CRIADA PARA CASA particular sin pretensiones, que sea cumplidora. Industria No. 121, altos, después de las 8 a.m. 103

SE SOLICITA COCINERA Y CRIAda de mano que duerman en la colocación, con referencias. Sueldo: 10 y 12 pesos. Informan: Frutería de Calzada e I, Vedado.

SE SOLICITA UNA ESPAÑOLA, PAra corta familia, para limpiar y ayudar a cocinar. Sueldo: 15 pesos y dormir en la colocación, Milagros 19, entre Párraga y Felipe Poey, Víbora.

104- COCINERAS Y COCINEROS

SOLICITO UNA COCINERA, PARA un matrimonio, que duerma en la casa. Sueldo: 8 pesos. Calle B. número 217, entre 21 y 23, Vedado.

SE NECESITA UNA COCINERA ESpañola, de mediana edad, que duerma en la colocación y que sepa cocinar bien, para un matrimonio solo. Sueldo: 10 pesos. En la misma, se solicita un criado de mano, español. Se exigen referencias. Para tratar, de 8 a 12 a. m. Calle Siete número 33, Reparto Almendares.

SE SOLICITA UNA SEÑORA ESPAñola, para cocinar y lavar, en casa de comercio. Real número 13, La Lisa, Bar «Las Delicias», Marianao. Telf. FO-3234.

SE SOLICITA UNA BUENA COCInera y repostera, española. Si no es buena cocinera, que no se presente. Sueldo: 20 pesos. Que tenga referencias. Diez de Octubre número 209, altos.

PARA MATRIMONIO SOLO, SOLIcito cocinera y repostera, española, joven, buena presencia y ayudar limpieza. Que duerma en la colocación. Exigo referencias. Sueldo: 15 pesos. Calle 17 número 414, entre 4 y 6, Vedado.

SE SOLICITA UNA JOVEN ESPAñola, para los quehaceres de un matrimonio. Ha de saber cocinar y dormir en la colocación. Sueldo: 15 pesos. Se desean referencias: O-Reilly 112, segundo piso.

SE SOLICITA UNA BUENA COCInera, blanca y joven, que ayude a limpiar un poco. Pago el viaje. Calle 14 y Tercera Avenida, Reparto Miramar.

SE SOLICITA, EN CASA DE MOralidad, cocinera española, que duerma en la colocación. Sueldo: 12 pesos. Calle 15 número 188, entre H. e I., Vedado.

SE SOLICITA UNA COCINERA fuerte y que sepa trabajar. Dirigirse al Asilo «San Vicente de Paúl», Cerro 797.

111- CHOFERES

EXCHOFER DE S.M. BRITANICA, SE ofrece para particular o comercio. Habla inglés. Sr. Soto, San Nicolás 236, entre Monte y Corrales.

114- AGENTES Y VENDEDORES

SOLICITO AGENTES VENDEDORES ambos sexos, en el interior, deseo tratar con personas productos de fácil venta, envíe 20 cts. en sellos de Correo para muestras e informes. Oscar Quinterio, Aguiar No. 17, Habana.

AGENTES VENDEDORES DE AMbos sexos con buenas referencias. No pierdan su tiempo tratando de vend er artículos desconocidos o no acreditados. Los Laboratorios Charmy, le ofrecen la oportunidad de obtener una buena remuneración por su trabajo, colocando sus afamados productos «Delite» Véanos en nuestras oficinas de Habana 116, o apartado 558, para informes del interior de la República. 114

SE SOLICITAN SEÑORITAS PARA la venta en Habana de producto de tocador de mucho consumo Se garantiza utilidad de cincuenta centavos por cada peso. Solamente necesita traer un peso de garantía el que se devuelve. Laboratorio «Arbolito», San Ignacio 20 de 1 a 2 o de 5 y media a 6. 114

SOLICITAMOS DOS PERSONAS QUE hayan trabajado anuncios de periódicos o revistas. Damos sueldo y comisión, Merced 85, Habana. Si radica en el Interior, escríbanos. Puede convenirle.

SE DESEA COLOCAR UN EXPERTO cocinero asiático repostero, tiene buenas referencias. Preguntar Manrique 118 y 129, altos, habitación 11, teléfono M-4774. 114

AGENTES VENDEDORES SOLICITAmos para la venta de los Productos «Puro», directamente a consumidores. Informarán: Edificio «Larrea» 217, Habana Interior, remitir dos sellos rojos para informes. 114

SE SOLICITAIN DOS PROPAGANdistas expertas en el giro del café. Factoría No. 64, por Misión. Altos.

ATRACTIVA PROPOSICION PARA hombres interesados ganar sobre $100.00 mensuales en honorable ocupación, trabajando desde su casa. Pida informes Universal (Box 3, Station I, New York).

PARA LA HABANA E INTERIOR de la Isla, necesitamos vendedores activos, ganando magnífica comisión, por adelantado. Artículo fácil, atractivo y útil. Gorriarán y Michelena, Edificio La Metropolitana 209, Habana.

SE SOLICITAN

114- AGENTES Y VENDEDORES

SE SOLICITAN SEÑORITAS, PARA vender a las casas, productos alimenticios. Sueldo: $0.75, más comisión. Carlos III número 26 y 28, de 8 a 11 a. m.

116- SOCIOS

SOLICITO SOCIO PARA UNA INdustria y varios negocios, con 6,000 pesos. Tengo igual capital. No pierda su tiempo, si no tiene dinero. El negocio deja al año, 6,000 pesos. Informes: Industria 160, García.

ADMITO SOCIO PARA CAFE SIN cantina, en el propio Parque Central, joven y soltero, trabajador, con poco capital. Negocio sólido: $50.00 diarios de venta. Cuenya, Monte y Someruelos.

117- SOLICITUDES VARIAS

SOLICITO NIÑO DE TODAS EDAdes, para cuidar en mi casa. Cambio referencias, 13 número 543, Vedado. 117

NECESITO PRESTAMO 400 PESOS, con garantía medicinas patentes bien conocidas; dispuesto a pagar buen interés. Escriba Apartado 1787.

ENFERMERO, BACHILLER, CON 16 años de experiencia en Hospitales de New York, ofrece sus servicios para pacientes enfermedades nerviosas o semi inválidos u otras dolencias, Sanatorios, Hospitales. Posee inglés y viaja. Tiene referencias. Rafael Morales, Prado 89.

FACILITAMOS TRABAJO EN CASA, Habana e interior. Buena remuneración, Mande sellos para respuesta. Partida Publishing Co., Apartado 843 México, D. F. 117

SE OFRECEN

118- CRIADAS Y CRIADOS

SE DESEA COLOCAR UNA JOVEN de color, sirvienta o manejadora. Tiene referencias. Llamar de 7 a 11 y de 2 a 6. Teléfono FO-9022.

CRIADO JOVEN ESPAÑOL SE COloca, sabe planchar ropa caballeros, es limpio y formal, sirve a la rusa. Tiene magníficas referencias. No tiene pretensiones. Llamen por el teléfono M-6577. 118

SE DESEA COLOCAR UNA SEÑORA española para coser y hacer algo de limpieza, no corta por figurín. Teléfono U-4225. 118

DESEA COLOCARSE UNA JOVEN para criada de suartos, sabe cortar y zurcir bien o manejadora o para servicio de corta familia, tiene referencias. Teléfono F-5446, Calle D entre 25 y 27, No. 246.

SE DESEA COLOCAR UN CRIADO de mano español, tiene referencias teléfono F-6455. 118

DESEA COLOCARSE UNA JOVEN española para criada de manos o cuartos, con referencias. Teléfono FO-3464. 118

PARA CRIADA DE CUARTOS Y comedor con inmejorables referencias y garantías, española de mediana edad teléfono A-6436, Josefa.

SE DESEA COLOCAR JOVEN ESpañola criada mano o habitaciones sabe trabajar y tiene remerencias. Informan teléfono U-9713.

SE DESEA COLOCAR UNA JOVEN de color, del campo, de muy buena presencia, para cocinar sabe cumplir con su obligación. Informes de 9 a 11 mañana, M-5394.

SE OFRECE UNA JOVEN ESPAÑOla para el servicio de cuartos y costura, sabe trabajar, informan M-2522

SE DESEA COLOCAR UNA MUchacha española para criada de habitaciones y coser a para criada de comedor, sabe cumplir con su obligación, desea casa respetable. Teléfono F-5712. 118

DESEA COLOCARSE UNA MUCHAcha española para criada de mano o manejadora o para los quehaceres de un matrimonio, sabe trabajar. Teléfono M-2381. 118

SE DESEA COLOCAR UNA MUchacha española para criada de mano o manejadora. Prefiere Víbora. Informan bodega I-7233.

SE DESEA COLOCAR UNA JOVEN española, para criada de mano. Sabe servir la mesa. XO-1266.

SE OFRECE UNA JOVEN ESPAÑOla, de criada de mano o cuartos. Tiene buenas referencias de donde trabajó. Telf. F-4449.

SE DESEA COLOCAR UNA JOVEN española, para criada de mano o manejadora. Ayuda a la cocina. Tiene referencias. U-6068.

SE DESEA COLOCAR UNA JOVEN española, para criada de mano o de cuartos. Tiene referencias. Telf. M-9007.

SE DESEA COLOCAR UNA JOVEN española, para criada de mano o para cocinar y limpiar. Sabe trabajar y tiene buenas referencias. Telfs. M-1534 y M-2183.

SE DESEA COLOCAR UNA JOVEN española, de criada de cuarto o comedor. Sabe servir a la rusa. Tiene referencias y sabe trabajar. Teléfono: F-3895.

SE OFRECE UNA JOVEN ESPAÑOla, para limpiar y cocina, siendo corta familia .U-6714.

SE DESEA COLOCAR UNA JOVEN española, para criada de mano, manejadora o para ayudar a dos los quehaceres. Tiene referencias. Telf. I-7410.

SE DESEA COLOCAR UNA SEÑORA española, para criada de mano o para manejadora. Tiene buenas referencias. Informan: 21 y 14. Telf. F-6288.

SE DESEA COLOCAR UNA MUCHAcha española, para cuartos o comedor. Es formal y trabajadora. Tiene buenas referencias. No se coloca menos de 18 o 20 pesos. Telf. F-3330, de 7 a 11 a. m. y de 4 a 7. p. m.

SE DESEA COLOCAR UNA JOVEN española, para criada de mano o para lavar y planchar o criada de cuartos. Está práctica en planchar. U-5470.

SE OFRECE UNA JOVEN ESPAÑOla, para el servicio fino de cuartos y costura. Sabe trabajar. Telf. M-7789.

SE DESEA COLOCAR UNA JOVEN española, para criada de mano. Es trabajadora y sabe cumplir con su obligación. Tiene referencias. Telf. F-4771.

SE DESEA COLOCAR UNA ESPAñola, para cuartos y coser. Sabe cortar. Telf. I-2690.

SE DESEA COLOCAR UNA JOVEN española, de criada de mano. No le importa ayudar a la cocina. Tiene buenas referencias. F-2036.

SE DESEA COLOCAR UNA SEÑOra española, para comedor o cuartos. Siendo corta familia, cocina y limpia. Tiene quien la recomiende. F-6261.

SE DESEA COLOCAR UNA ESPAÑOla, para criada de mano o para todo servicio de corta familia. Es formal y sabe cumplir con su obligación. Telf. F-6131.

SE DESEA COLOCAR, POR HORAS, una muchacha joven, acostumbrada a toda clase de servicio fino. Tiene buenas referencias. Telf. A-7905.

SE DESEA COLOCAR UNA MUCHAcha para cuartos o para manejadora. M-2545.

SE DESEA COLOCAR UNA CRIADA de mano, española. Es formal y no tiene pretensiones. Telf. F-6132.

SE OFRECEN

118- CRIADAS Y CRIADOS

SE DESEA COLOCAR UNA MUCHAcha española, para criada de mano o de cuartos. Lleva tiempo en el país, Lealtad 131, bajos.

SE DESEA COLOCAR UNA JOVEN española, para cuartos o comedor Tiene referencias. No trabaja menos de 15 pesos. F-3719.

SE DESEA COLOCAR UN JOVEN español, de criado de mano. Conoce toda clase de servicio. Tiene buenas referencias. Informan: M. y Línea, Vedado. Telf. F-6242.

SE DESEA COLOCAR UNA JOVEN española, de criada de cuartos o comedor. Es cariñosa con los niños. Tiene buens referencias. Telf. F-1140

SE DESEA COLOCAR UNA JOVEN española, para limpiar y cocinar, para corta familia. Tiene buenas referencias. No duerme en la colocación. Tlf. U-7071.

SE DESEA COLOCAR UNA SEÑORA española, de mediana edad, para limpiar y cocinar, siendo corta familia. No le importa ir al campo. Tiene referencias. Telf. M-7313.

SE DESEA COLOCAR UNA JOVEN para la limpieza, por horas. Llame: F-1023.

SE DESEA COLOCAR UNA ESPAñola, de criada de mano. Prefiere La Habana. Tiene buenas referencias. Informan: Bernaza número 1. Telf. A-5236.

SE DESEA COLOCAR UN BUEN criado de mano, español. Sabe servir a la rusa. Es formal y trabajador. Tiene muy buenas recomendaciones de casas conocidas. Telf. F-6087.

SE DESEAN COLOCAR DOS MUchachas españolas, una para cocinar limpiar; la otra, para cocinar. Llevan tiempo en el país. Calle 23 número 206, entre G. y H.

SE DESEA COLOCAR UNA MUCHAcha española, para criada de mano o manejadora. Entiende de cocina. Tiene buenas referencias. Teléfono: A-1515.

SE DESEA COLOCAR UNA MUCHAcha española, para criada de mano de cuartos o para manejadora. También sabe cocinar. Telf. M-4682.

SE DESEA COLOCAR UN JOVEN japonés para criado de mano, tiene buenas referencias. Teléfono A-9814.

ESPAÑOLA MEDIANA EDAD, SE ofrece para los quehaieres de corta familia, con un hijo de 14 años, para algún trabajo en la casa o comercio. Referencias F-3002.

SE DESEA COLOCAR UNA JOVEN española, tiene referencias para criada de mano. Sueldo: $15.00. Informan al teléfono M-8810.

SE OFRECE BUENA CRIADA DE cuartos española sabe coser un poco lavar y planchar ropa fina de señoras, tiene muy buenas referencias teléfono M-1534. 118

DESEAN COLOCARSE CRIADO DE mano experimentado todo esmerado servicio, y un joven para segundo criado, camarero, ayudante cocina, Telf. M-1959. 53

UN JOVEN CUBANO DESEA COLOcación para portero, jardinero o criado de mano. Tiene referencias. Calle 10 y 25, Vedado, Telf. F-6093

SE DESEA COLOCAR UNA ESPAñola de mediana edad para el servicio de matrimonio solo. Sabe cumplir con su obligación. Informan: 10 de Octubre 236, teléfono X-2080.

SE OFRECE MUCHACHA BLANCA para criada, otra de color para cocinera o criada. Sra. Rodríguez. I-3552 10 de Octubre 342, Jesús del Monte.

SE OFRECE UNA JOVEN ESPAÑOla, para criada de mano o comedor. En la misma, una para cocinar y limpiar para matrimonio o corta familia. Cocina bien. F-6163.

DESEA COLOCARSE UNA JOVEN peninsular de criada o cocinera, sabe cumplir y tiene referencias. Teléfono M-9223. 118

SE DESEA COLOCAR UN JOVEN, de primer criado. Sabe planchar ropa de caballero. Tiene referencias. Menos de 20 pesos, no molesten. Telf. F-5262.

119- COCINERAS Y COCINEROS

SE OFRECE UN COCINERO Y REpostero, español, para casa particular o de comercio. Es hombre solo y sale al campo. Tiene referencias y sin pretensiones. Trocadera número 28. Teléfono A-0347.

SE DESEA COLOCAR UN COCINEro del país, repostero, bien sea particular huéspedes o establecimiento. o alquila una cocina. Informes: teléfono M-4726. 119

M-6512 DESEA COLOCARSE UNA joven de color para cocinar, entiende de todo de cocina, dormir fuera.

SE OFRECE COCINERO REPOSTEro chino úpara casa particular. Buenas referencias. Antonio Wong. Zapata esquina a 29. Teléfono F-6014 Tostadero de Café. 119

SE OFRECE COCINERO CUBANO DE color (37), Referencias odel Doctor Santiago Cubas, Malecón No. 19, Paulino Ruiz, M-7730

SE DESEA COLOCAR UNA SEÑORA española, de mediana edad, para cocinar y ayudar a la limpieza, sabe cocinar bien, no hace repostería. Informan en teléfono M-5169. Duerme fuera o en la colocación

SE OFRECE ESPAÑOLA DE COCInera, sabe hacer dulces, es formal y cumplidora. O-Reilly 32, Manuela, habitación 3. M-3339. Tiene referencias.

DESEO COLOCARME PARA COCInar o criado de mano, soy del campo y se mis obligaciones. Llame al Telf. F-6255.

DESEA COLOCARSE UNA JOVEN española para c ocinar, sabe hacer dulces y muerme fuera. Sabe cumplir con su obligación. Telf. F-4334.

SE OFRECE COCNERA DE COLOR tiene buenas referencias. Llamar al teléfono FO-9022 d e 7 a 11 y de 2 a 6. 119

DESEA COLOCARSE UNA SEÑOra de mediana edad para cocinar y limpiar, para matrimonio. Es formal, sabe trabajar y tiene referencias. Informan Bernaza 34, altos, entre Teniente Rey y Lamparilla.

SE DESEA COLOCAR UNA JOVEN española, para cocinar y limpiar, si es corta familia, o de criada de mano. Informan: M-4682.

DESEA COLOCARSE UNA SEÑORA de mediana edad para cocinar o por horas, duerme fuera, teléfono F-6204 preguntar por Consuelo.

SE DESEA COLOCAR UNA BUENA cocinera española repostera, con buenas referencias en casa de familia decente, no se coloca menos de 20 o 25 pesos. Teléfono U-4225.

ESPAÑOLA DESEA COLOCARSE DE criada o cocinera, o para matrimonio solo, cocinar y limpiar, tiene recomendaciones. Telf. F-3801.

SE DESEA COLOCAR UN JOVEN español de cocinero y repostero, tiene buenas recomendaciones de buenas familias. F-6093.

SE OFRECE SEÑORA DEL PAIS, para cocinar prefiere casa americana, entiende algo de reposteréa y costura, puede dar referencias, no le importa salir al campo. Telf. U-6735

SE DESEA COLOCAR UNA MUCHAcha de mediana edad para cocinar y limpiar, tiene recomendaciones. Teléfono F-6079. 119

SE DESEA COLOCAR UNA JOVEN española, para cocinar y limpiar, para corta familia. Duerme fuera. Informes: Telf. A-9078.

SE OFRECEN

119- COCINERAS Y COCINEROS

COCINERO REPOSTERO BLANCO, joven con buenas referencias, sin pretensiones, se ofrece a casas particulares o comercio, salgo al campo. Teléfono M-4329. 119

SE DESEA COLOCAR UNA JOVEN española para cocinar y limpiar, si es poca familia, o también por horas. Informan 23 No. 457 entre 12 y 14, Vedado. F-6764, duerme fuera.

SE OFRECE SEÑORA ESPAÑOLA mediana edad para cocinar a corta familia o cicinar y limpiar si es matrimonio solo, no menos de 15 pesos. Teléfono FO-2618, preguntar por Julia. 119

UNA ESPAÑOLA DE MEDIANA edad desea colocarse de cocinera, también ayuda a la limpieza si es poca familia, para informes calle 23 No. 457, entre 12 y 14|

SE DESEA COLOCAR UNA ESPAñola para cocinar y ayuda a la limpieza, siendo corta familia, no duerme en la colocación Aguila 116 letra A. Teléfono M-4322. 119

SE DESEA COLOCAR UNA COCInera de color, inglesa. Cocina a la criolla y americana y hace toda clase de dulces. Tiene referencias. Llamen: Telf. F-3315.

SE DESEA COLOCAR UNA SEÑORA blanca, del campo, bien sea para cocinar, para lavar y planchar, en casa particular, o para limpiar por horas. Informan: Puerta Cerrada 4, entre Factoría y Suárez, habitación núm. 11.

SE DESEA COLOCAR UNA MUCHAcha de color, del campo, para cocinar, a corta familia. Duerme fuera. Telf. U-9713.

SE OFRECE UNA JOVEN ESPAÑOla, para cocinar. Sabe cocinar a la criolla y a la española. Si es para poca familia, no le importa ayudar a la limpieda. Es honrada y trabajadora. En la misma, otra para comedor. Sueldo: $20.00. F-2567.

SE DESEA COLOCAR UNA SEgORA, de 35 ños, española, pra cocinr o limpiar. Sabe cumplir con su obligación. Telf. F-6251.

SE DESEA COLOCAR UNA INGLEs, de cocinera, con familia del país o extranjera. Es repostera de primera. Cocina criolla, americana y española. Habla bien el español. Tiene las mejores referencias. Teléfono: FO-1753.

SE DESEA COLOCAR UNA SEÑORA española, de mediana edad, para cocinar. Si es matrimonio solo, cocina y limpia. Tiene referencias. Telf. FO-2710.

SE OFRECE UNA MUCHACHA DE color, para cocinera. Cocina bien a la criolla y sabe algo de repostería. Duerme fuera. I-3055.

SE DESEA COLOCAR UNA EXCElente cocinera y repostera, española, de mediana edad, para casa de comercio o particular. Informan: Sol 86, entre Villegas y Aguacate, habitación núm. 6.

SE OFRECE UNA SEÑORA ESPAñola, de mediana edad, de cocinera y repostera. Cocina a la criolla y española. Tiene buenas referencias. Telf. M-4184.

SE DESEA COLOCAR UNA COCINEra y repostera, española, de mediana edad. Es limpia y saludable y duerme en la colocación o fuera. Llamen: M-3339.

SE OFRECE BUENA COCINERA Y repostera, madrileña. Cocina a la criolla y española y toda clase de platos finos. Es limpia y dispuesta. Tiene referencias. Telf. M-1755.

UNA EXPERTA COCINERA DE COlor desea trabajar en casa de moralidad. Desea buen sueldo, recomendaciones de familias conocidas. Calle 27 esquina a J, altos, entrada por 27.

SE OFRECE | SEÑORA MEDIANA edad para cocinar matrimonio solo, sabe su obligación. Informes: Telf. A-9554. 119

SEÑORA ESPAÑOLA DESEA COLOcarse para cocinar, sabe bien su obligación. Informan teléfono M-9007.

SE DESEA COLOCAR SEÑORA ESpañola para cocinar o para limpiar o para acompañar señora sola. Informan F-6066, 16 y Línea, Vedado

JOVEN INGLESA DE COLOR DEsea colocarse de cocinera, cocina criolla y americana, buena repostera tiene referencias. F-6116.

COCINERO Y REPOSTERO JOVEN chino desea colocarse para casa particular, sabe cocinar muy bien a la criolla, española y francesa, es limpio y formal y sabe cumplir con su obligación. Informan M-4503, preguntar por Luis. 119

COCINERO CON REFERENCIAS, de donde ha trabajado, se ofrece para casa particular, hago dulces, voy a todas partes. Teléfono M-4309. Bodega. 119

SE OFRECE BUENA COCINERA ESpañola, no le importa ayudar en la limpieza, es joven y sabe cocinar, tiene muy buenas referencias. Teléfono M-1534. 119

JOVEN ESPAÑOLA DE MEDIANA edad se ofrece para cocinar, cocina a la espauola y a la criolla, tiene referencias. Teléfono M-5246.

SE OFRECE COCINERA REPOSTEra práctica en el oficio, en la misma se ofreie otra para ruartos f coser, sabe cortar y desea familia de moralidad. Informan M-8753.

SE DESEA COLOCAR EN CASA particular un cocinero y repostero ,chino. Sabe cocinar bien a la criolla, española, francesa y americana. Tiene buenas referencias. Informan: San Nicolás 120. Telf. M-4823

SE DESEA COLOCAR EN CASA particular, un gran cocinero fino, Muy práctico en la cocina criolla, española y francesa. Hace dulces variados. Es limpio y formal. Tiene muy buenas referencias. Telf. M-4339

DESEA COLOCARSE UNA JOVEN de color para cocinar nada más, menos de 12 pesos no se coloca. Teléfono U-1612. 119

SE OFRECE COCINERA DE COLOR sabe cocinar de todo, de mediana edad, sabe su obligación. Informan: M-2183. 119

COCINERA Y REPOSTERA ESPAñola con inmejorables referencias, desea casa estable para cocinar solamente. Sueldo. no menos de $20.00. Informes: Teléfono I-6645.

SE OFRECE BUEN COCINERO ESpañol, cocina criolla, española y francesa, repostería y pastelería, agradable sazón, sale al campo, es hombre solo, tiene referencias Antonio, M-1149. 119

DESEA COLOCARSE COCINERO ALta repostería, sobre todo americana. Informan Hospital 25.

120- MANEJADORAS

SE OFRECE UNA JOVEN, DE COlor, para manejar o criada. Procede del campo. Tiene buenas referencias. Telf. F-5859.

DESEA COLOCARSE SEÑORA ESpañola de mediana edad para manejar, tiene mucha experiencia con niños recien nacidos, tiene magníficas referencias de las casas donde ha trabajado sueldo que pretende: de 15 a 20 pesos, llamar a el teléfono F-2475. 120

SE DESEA COLOCAR UNA JOVEN americana, de manejodora, para niños no mayores de 2 años. Tiene buenas referencias y habla correctamente su idioma. María. M-3339.

SE OFRECEN

123- COSTURERAS Y MODISTAS

SE DESEA COLOCAR, EN CASA DE moralidad, una costurera, para cuartos y coser. Corta y cose, por figurín. Si es familia de moralidad, no le importa salir al campo. Telf. M-3836.

124- LAVANDERAS Y LAVANDEROS

SE OFRECE UNA LAVANDERA, DE color, para ropa fina, en casa particular. Tiene referencias. Telf. F-2102.

LAVANDERA BLANCA SE OFRECE ropa fina para su casa o fuera, trabajó en casa distinguida. F-3002.

SE DESEA COLOCAR UN JOVEN chino, de lavandero o criado de mano, en casa particular. Tiene referencias. Informan: Rogelio Yo, Zanja número 8, segundo piso.

JOVEN CHINO DESEA COLOCARSE de lavandero o criado de mano, en casa particular, Tiene referencias Informa Rogelio Jo, Zanja No. 8, 2o. piso.

SE DESEA COLOCAR UNA SEÑORA de mediana edad, de lavandera. Lleva tiempo en el país y sabe cumplir con su obligación. No duerme en la colocación. No se coloca menos de 15 pesos. Informan: Telf. F-4771.

LAVANDERO Y PLANCHADOR asiático desea colocarse en casa particular, sabe lavar ropa fina de caballeros y señoras, informan teléfono F-6059. 124

125- CHOFERES

SE OFRECE CHAUFFEUR ESPAñol con muchos años de práctica y buenas referencias sin pretensiones Informan Sitios 127, teléfono M-4748

SE OFRECE UN CHOFER ESPAÑOL. También un buen criado fino. Sabe sedvir a la rusa. Tienen buenas referencias. Telf. M-3339.

CHOFER-MECANICO, ESPAÑOL, ES práctico en toda clase de automóviles, ofrece su servicio a casa particular o del comercio. Tiene recomendaciones personales, de las casas que trabajó. Telf. FO-1111, Antonio

DESEA COLOCARSE UN BUEN chauffeur, experto toda clase máquinas y mecánica, sin pretensiones y con esmeradas referencias de buenas casas. Teléfono M-1959.

SE OFRECE UN CHAUFFEUR MEcánico con buenas referencias, casa particular, y entiende de jardín, no le importa ir al campo, sin pretensiones. Telefs. F-2523 y F-1118.

SE DESEA COLOCAR UN CHAUFfeur con más de 15 años de práctica, experto en el manejo de cualquier clase de automóvil. Tléfono F-4222.

DESEA COLOCARSE UN CHAUFfeur mecánico. F-6014, Vedado.

SE DESEA COLOCAR UN CHAUFfeur en casa particular, es formal informan Consulado y doce, Reparto Almendares, Zapatería italiana.

DESEA COLOCARSE CHOFFER ESpañol muy práctico, con buenas referencias y cumplidor. 27 No 332, Vedado. Teléfonos F-4747 y F-6256.

126- JARDINEROS

SE DESEA COLOCAR UN JOVEN español, para jardinero. Tiene buenas recomendaciones. No le importa salir al campo. Telf. FO-1951, Jardn «La Flor de Marianao».

JARDINERO JAPONES ASPIRA UN salario módico, no exije el lugar. A-9814, Mario Okada.

SE DESEA COLOCAR JARDINERO gricultor par a el ramo de jardinería o agricultura, frutos europeos, tiene buenas refe rencias Informan: F-6257. 112

127- OPERARIOS Y APRENDICES

CARPINTERO EXPERTO GENEral y ebanista, solicita taller o contratista, tiene herramientas. Telf. FO-3466. 127

128- AGENTES Y VENDEDORES

SEOFRECE JOVEN PARA VIAJANte a Comisión o representación de negocio. Informa: Carlos Suárez, calle 10 y 25, Teléfono F-6093.

129- OFICINISTAS

DESEA COLOCARSE UNA JOVEN formal, para oficina, dependienta, auxiliar, etc. Teléfono M-4051.

SEÑORITA CUBANA QUE HABLA inglés, escribe a máquina, solicita empleo en oficina, pizarra de teléfono o cosa análoga. Informan teléfono F-3842. 129

JOVEN BACHILLER, PROCURADOR mecanógrafo, corresponsal, con nociones inglés, doce años experiencia en oficinas, bufete y Notaría, solicita trabajo en oficina o con particular de 3 a 5 horas diarias Referencias No tiene aspiraciones. Tejeda. A-6104, de 10 a.m. a 2 p.m. 129

ME HAGO CARGO DE LA CONTAbilidad de comercios e Industrial pequeñas por una iguala económica. Soy experto en contabilidad. Lefebre, Teléfono F-2657.

MECANOGRAFO EXPERTO, COrresponsal y taquígrafo inglés-español con experiencia, solicita empleo. Tiene buenas refe rencias y no grandes pretensiones. Dirigirse a Duncan, apartado No. 1155, Habana.

JOVEN TAQUIGRAFO Y MECANOgrafo, conoce el inglés y prácticas de oficina, desea colocarse. Posee buenas referencias y pocas pertensiones. A. Valdés, calle 20 entre Dolores y Tejar, Lawton. Telf. X-3517.

PARA BUFETE DE ABOGADO, NOtario, se ofrece u njoven cubano, de 24 años, mecanógrafo experto, 6 años Dr. J. C. Trujillo. Fernández. Telf. M-7730.

JOVEN CUBANO (27 AÑOS) CONOcimiento perfecto de el inglés y español, tenedor de libros con experiencia, también graduado de técnico electricista en Washington, D.C. Escribe a máquina, Cervino, M-7730.

DESEA COLOCARSE UNA JOVEN de buena presencia, para oficina, experta mecanógrafa o para ayudanta auxiliar, telefonista, consultorio, dependienta, etc. Teléfono M-1959

131- OFERTAS VARIAS

SE DESEA COLOCAR RIGOBERTO Negrín, de 17 años, casa y comida. Sin pretensiones de trabajo, aunque sea poco sueldo. Telf. U-6905.

SE OFRECE MATRIMONIO CUBAno del campo, sin hijos, para quehaceres de casa, él entiende algo de jardín y pintura, o también para una finquita cerca de la Habana, con 20 a.os práctica y experiencia en agricultura vejetal y avicultura, ella para quehaceres de la casa, trabajadores y formales. Teléfono M-5172.

COMERCIANTES O PROPIETARIOS Señor de mediana edad con treinta años en el comercio se ofrece para administrar negocios o propiedades, referencias y garantías las que pidan. Dirigirse al apartado 898 señor Delgado, Habana.

SE OFRECE UN MATRIMONIO ESpañol para ecriados, juntos o separados, él de segundo criado y ella también sabe cocinar o encargados de casa de apartamentos. Teléfono F-5962

SE OFRECE MATRIMONIO SIN HIjos de 28 años, él para cocinar y ella para otros quehaceres, no le importa salir al campo. Teléfono A-9108.

TENEDOR DE LIBROS. SE OFREce para llevar contabilidad, por horas o todo el día por módica retribución. Conocimientos de inglés, absoluta seriedad. Referencias: Teléfono M-4687, Oficios 2, apartamento 4.

M.E.C.D. 2016

DESDE WASHINGTON

LA NUEVA LEY DE IMPUESTOS

Por DIPLOMATICUS

ESPECIAL PARA EL «DIARIO DE LA MARINA»

UN experto conocedor de la psicología política norteamericana, y de las grandes luchas que se libran en esta capital y en los más importantes centros de la opinión de los Estados Unidos para acarrear hacia los partidos nacionales los millones de votos que deciden de las elecciones en esta tierra, pronosticó hace algunas semanas que el proyecto de nuevos impuestos sobre las herencias, las rentas de los grandes capitalistas y las ganancias de las corporaciones, se complicaría y extendería hasta el extremo de convertirse en la cuestión más importante del verano y quizás de la campaña electoral próxima. Hasta el presente, según el desarrollo que el asunto va alcanzando, la predicción parece llamada a cumplirse al pie de la letra.

A la decisión del presidente Roosevelt de lanzar repentinamente ese plan de nuevos impuestos y de apremiar para su rápida aprobación, se le atribuye una finalidad política.

Los Sinclair, los Towsend, los Coughlin y los Long, con sus propagandas extremistas contra los ricos y los poderosos, y sus promesas ilimitadas a favor de las clases más necesitadas, aunque, en el fondo, de no muy gran trascendencia, preocupaban al alto mando democrático y a la Casa Blanca, porque sembraban la duda en una gran parte de las masas del Partido y minaban poco a poco la fe de éstas en el Presidente. Esta preocupación no era lo bastante intensa, sin embargo, para inducir al Presidente a acudir a medidas extraordinarias. El peligro no era tan serio como para requerir el uso de las formidables baterías del Ejecutivo.

Pero el fallo unánime del Tribunal Supremo derribando la NRA fue un golpe muy rudo y muy inesperado para el Presidente. El prestigio de Roosevelt, como «líder» de su Partido y de la nación, sufrió un grave quebranto. Las masas no admiten términos medios en cuestiones de fe respecto de las grandes personalidades que las dominan con su talento, su carácter o su excepcional habilidad: tienen esa fe y la mantienen, o si se quebranta, la ven desvanecerse totalmente. Roosevelt, quizás el político más sagaz y de más penetrante visión de este país en la actualidad, lo sabe muy bien, y tan pronto columbró el peligro acudió a contrarrestarlo.

Su condición de «líder» de grandes reivindicaciones sociales y económicas es lo que descuella entre todos sus atributos personales. Nada mejor para reafirmarla y hacerla sobresalir de nuevo, que lanzar un ataque contra los poderosos y acaparadores de la riqueza. Tal fué el objetivo, dícese, de su inopinada determinación de proponer un plan de nuevos impuestos que complace doblemente a una gran mayoría de la nación: primero porque va contra «los ricos» y las grandes empresas capitalistas; y segundo, porque sólo afecta a una reducida minoría y no toca los ingresos de la clase media ni el salario del trabajador.

Es claramente perceptible que el golpe del Presidente proponiendo el nuevo impuesto, político o no, le ha producido resultados satisfactorios. La medida es la actualidad nacional desde hace varios días y lo continuará siendo durante algunas semanas. De nuevo una iniciativa roosevelthiana se coloca en el primer plano de la atención pública en todo el país, y obliga a la prensa, al Congreso, a los jefes políticos, a los hombres de negocios y, en general, a cuantos actúan en los asuntos públicos, a discutirla, a defenderla, a atacarla... Las ideas y la voluntad del Presidente dominan una vez más en todas las esferas de la nación. El «líder», en posesión de toda su fuerza, la hace sentir con aplastante vigor.

Julio 30 de 1935.

POLITIS FORMARA PARTE DE LA COMISION ARBITRAL DEL PLEITO ITALO-ETIOPICO

GRAVES DESORDENES ENTRE OBREROS DEL ARSENAL DE BREST

Los trabajadores protestan por la rebaja de jornal

Cuatro mil manifestantes chocaron con la Policía y hubo un muerto y 20 heridos

BREST, Francia, agosto 6. (AP).—En una manifestación contra el programa de economías del Gobierno, que comprende la reducción de los salarios de los obreros del astillero de la Armada, en Brest, se produjeron disturbios, que duraron prácticamente durante todo el día, registrándose violentas colisiones entre la fuerza pública y los cuatro mil manifestantes. Hubo unos veinte heridos, de entre ellos uno gravemente. Finalmente, los tumultuarios fueron dispersados por la Guardia Nacional, fuerzas de la gendarmería y policías municipales. Cuando los manifestantes se arrojaron sobre el edificio de la prefectura marítima destrozando los cristales, se puso en movimiento una compañía de infantes coloniales, situándose fuerzas de infantería de marina en el patio de la prefectura, a las órdenes directas del Vice-Almirante Laurent.

Los tumultuarios incendiaron un camión de los guardias, intentando luego infructuosamente el asalto de los cuarteles del II Regimiento de Coloniales, por cargas continuadas sobre las entradas. Después recorrieron las calles de la ciudad, arrojando las tapas de las cloacas a las vidrieras de los establecimientos comerciales y pedazos de hierro. También destruyeron las garitas situadas frente a los edificios públicos.

Las tropas de infantería de marina ocuparon la ciudad al atardecer, restableciendo al cabo el orden.

En la estación de ferrocarril, detuvieron un tren que se dirigía a París en tanto los «camaradas» de los manifestantes, cantando el Himno de la Internacional, recorrían las principales avenidas de la población.

Entre los heridos cuéntase el subprefecto, Jacques Henry, el cual trepó una pared, arrancando la bandera roja que los comunistas habían izado en el edificio de la subprefectura, tras de haber despedazado la tricolor. El subprefecto fué apedreado, pero resistió a la lluvia de proyectiles, colocando en la driza una bandera de Francia.

Todas las actividades mercantiles de la ciudad se paralizaron, cerrando los tenderos sus establecimientos.

La mayor parte de los huelguistas estaban trabajando en la construcción del crucero francés, «Dunquerque».

En el Havre, los maquinistas de la Trasatlántica Francesa, se negaron a recibir los cheques de salarios, en que se les rebajaba el 10 por ciento.

En otras ciudades, hanse celebrado también manifestaciones contra la reducción de los sueldos.

Bella fiesta en Bogotá para conmemorar la fecha de su 397 aniversario

BOGOTA, Colombia, agosto 6. (AP).—Con una solemne peregrinación a la tumba de don Gonzalo Jiménez de Quesada, fundador de esta capital, donde se dijo una Misa de campaña, se ha celebrado el 397 aniversario de la fundación de Bogotá.

PARAGUAY ORDENA LA LIBERTAD DE 3 MEDICOS

ASUNCION, Paraguay, agosto 6. (AP).—El gobierno ha ordenado a las autoridades militares que pongan en libertad a tres médicos bolivianos, que fueron hechos prisioneros durante la guerra del Chaco.

No fué sólo la caricatura del Mikado la que causó el disgusto japonés, sino también una página de fotografías del periódico

CARICATURE AROUSES JAPANESE DISFAVOR

El embajador de Japón en Washington, Hiroshi Saito, se ha dado aparentemente por satisfecho, con la aclaración hecha por la Secretaría de Estado de que lamentaba que hubiese ocurrido una mala interpretación de la caricatura del Mikado que publicó la revista «Vanity Fair», en que aparece el soberano del Japón, manejando un palanquín con la leyenda, «Hirohito gana el Premio Nobel de la Paz», bajo el título genérico, de «Hechos imposibles de la Historia». La foto nos reproduce la caricatura en cuestión. (Foto. A. P.)

Por medio de un decreto, Mussolini ha llamado al servicio militar a otros setenta y cinco mil hombres

Con este nuevo llamamiento a filas, el número de soldados italianos y divisiones de indígenas reclutados para ir a prestar servicio en Africa, suma doscientos 35,000 hombres

ROMA, agosto 6. (AP). El primer ministro Mussolini ha dictado un decreto llamando a filas a 75,000 hombres más como respuesta a las noticias que se han recibido por el Gobierno dando cuenta que el Emperador Haile Selassie ha concentrado sesenta mil guerreros en las fronteras de las colonias italianas.

Cerca de 45 mil hombres de los 75,000 que se incorporaran al ejército se trasladarán a los campamentos de instrucción. Con este nuevo llamamiento el número de soldados italianos y divisiones de indígenas reclutadas para el servicio de Africa sumará 235,000 hombres.

El «comunicado número nueve» que se esperaba desde hace días, anuncia la incorporación a filas de dos divisiones regulares del Ejército una división de camisas negras y la creación de dos divisiones de reemplazo como reultado de «las grandes movilizaciones etiópicas».

El programa militar de Italia, según se dice en los centros bien informados, aspira a que este país cuenta con un millón de hombres para el servicio del Africa Oriental y para mantener la preparación en la Península en octubre próximo.

Noticias extraoficiales dicen que el Duce ha estado enviando tranquilamente divisiones al Africa, creando muchos batallones en las colonias africanas.

El anuncio de la movilización no se hizo público hasta después que el Consejo de la Liga de las Naciones celebró su sesión la semana pasada.

En Etiopía se están haciendo también grandes preparativos militares según informan los despachos de Addis Abeba que ha recibido el periódico «Popolo di Roma» el cual anuncia una «gran concentración» de tropas cerca de la frontera.

Se han reanudado los ataques de la prensa contra la Gran Bretaña, por su actitud en relación con el conflicto italo-abisinio.

Un escritor muy popular, Virginio Gada, dice en el «Giornale d-italia» que el programa militar del Duce en el Africa Oriental es «inflexible», y ataca a la Liga de las Naciones y a la Gran Bretaña.

El «Giornale d-Italia» dice que el Gobierno ha recibido solicitudes de más de diez mil italianos que residen en el extranjero y que desean alstarse en las legiones italianas.

Los despachos de Nápoles indican qu cuatro transportes saldrán dentro de algunos días con más de dos mil soldados, un número igual de obreros, tanques modernos y otro material de guerra para Africa.

El periódico «La Tribuna» dice que el comunicado número nueve «constituye el mejor comentario que puede hacerse a las llamadas deliberaciones de Ginebra».

EL GOBIERNO ITALIANO UNTILIZARA MAS BARCOS PARA EL TRANSPORTE DE TROPAS

JERUSALEM, agosto 6. (Agencia Palcor), Noticias que no se han podido confirmar en esta dicen que el Gobierno italiano se ha dirigido al Lloyd Trentino que mantiene una línea de vapores entre Haifa y Trieste via la isla de Rodas, para que en lo sucesivo no acepte contratos de fletes ni pasajeros entre esos puertos.

Los funcionarios de la empresa no han confirmado ni negado las órdenes que se dice se han dado por el Gobierno del Duce a fin de que los barcos del Lloyd Trentino se usen a la mayor brevedad posible para el transporte de tropas a Africa.

CONTRABANDISTAS DE MUJERES Y CARABINEROS YUGOESLAVOS CHOCARON

VIENA, agosto 6. (AP).—Despachos del periódico «Neue Freie Press», de Bulgaria, aseguran que los guardias de la frontera yugoeslava mataron a seis albaneses y seis muchachas de la misma nacionalidad, cerca de Djaz Toberz, al ofrecer resistencia a los carabineros, catorce albaneses que intentaban penetrar en territorio servio. egún parece, los albaneses pretendían penetrar en Yugo-Eslavia, llevando de contrabando a las muchachas, con la esperanza de obtener por ellas allí mejores precios de los que se están pagando en su patria.

TOKIO, Japón, agosto 6. AP.—El Gobierno japonés ha sido ofendido no solamente por la caricatura que publicó en su edición del mes de agosto el magazine americano «Vanity Fair», sino también por una página con fotografías que aparece en el mismo número, según se ha sabido hoy.

En un centro oficial se dice que el Gobierno entiende que el grupo de fotografías de famosos reciennacidos en la que se hace aparecer al Príncipe heredero del trono japonés entre los niños de Dionne y otros, es acaso más «insulto» que la caricatura en que se presenta al Emperador Hirohito tirano de la Jinrikisha que contiene el premio nobel de la paz.

Hasta que no se reciban informes del Embajador Hirosi Saito, acerca de la entrevista que celebró ayer con el Secretario Hull, dicen los funcionarios del ministerio de Estado, no se podrá decir si el incidente tiene inmediata solución.

Las instrucciones que se dieron a Saito, según se ha explicado, no mencionaban específicamente la página del magazine por la cual se le pedía que hiciera representaciones al Gobierno de los Estados Unidos. Se cree, sin embargo, que el Embajador se habrá dado cuenta de la «falta de respecto» que significan las fotografías como también la caricatura del Emperador.

Las fuerzas vivas del Brasil unen sus fuerzas para dar la batalla al extremismo izquierdista en el país

El Arzobispo, el Ejército y el Poder Judicial, decididos a acabar con el Comunismo, que se cree ha hecho presa en varios oficiales, a los que, de ser cierto, se les castigará

RIO JANEIRO, agosto 6. (AP).—El Arzobispo, el ejército y los miembros del Tribunal Supremo se encuentran unidos para dar la batalla al izquierdismo extremista en el Brasil.

Sábese que el Ministro de la Guerra Joao Gómez Ribeiro está estudiando voluminosos documentos que prueban que ciertos oficiales del ejército mantienen relaciones con los comunistas. Si las acusaciones se confirman, dichos oficiales serán juzgados y castigados severamente.

Arthur Ribeiro, Magistrado del Tribunal Supremo, ha recibido un informe del Ministerio de Justicia Vicente Rao, por indicación del Presidente Vargas, en el cual se contesta a la pregunta que el primero había formulado el Gobierno con motivo de la orden dada por el Jefe del Ejecutivo disponiendo la supresión de la alianza nacional liberal por tratarse de «una máscara que había adoptado el partido comunista con el objeto de poder subvertir el orden».

En vista de esto se asegura en muchos círculos que el Tribunal Supremo declarará sin lugar el recurso presentado por la alianza pidiendo garantías.

El Arzobispo Joao Becker, jefe espiritual de esta diócesis, que contiene 1,200,000 católicos es el jefe de un movimiento cada día más intenso en este estados y otros lugares del Brasil, contra el «imperialismo soviético».

UNA FORMULA PARA EL PAGO DE LOS CREDITOS CONGELADOS EN BRASIL

RIO JANEIRO, agosto 6. (AP).—La Comisión de Hacienda ha recomendado a la Cámara que autorice al Gobierno para obtener créditos hasta la cantidad de 4.000.000 de libras esterlinas con el fin de pagar las sumas que, pertenecientes a firmas comerciales británicas, se encuentran bloqueadas en este país.

Según el ministro de Hacienda, el total de las cantidades que se deben a las firmas británicas es de 3,600,000 libras esterlinas, de las cuales 1,200,000 deberán pagarse este año.

No se sabe si la Cámara aceptará el informe de la Comisión.

Lord Linlighow ha sido designado virrey de la India

El nombramiento no causó sorpresa, por ser conocedor del país y hábil diplomático

LONDRES, agosto 6. (AP.)—La tarea administrativa más difícil del Gobierno británico, la de jefe de la Nueva India ha sido confiada esta noche al Marqués de Linlithgow.

Lord Linlitghow, que tiene 48 años de edad, fué nombrado Virrey de la India en sustitución de Lord Willingdon, cuyo período expira el mes de abril del próximo año. Algún tiempo después de prestar el juramento será nombrado Gobernador General de la India Federada con motivo de la promulgación de la ley que concede a la India un Gobierno propio con ciertas garantías que se reserva Inglaterra.

La designación de Lord Linlithgow no ha causado sorpresa. Tiene fama de ser un hábil diplomático y conoce íntimamente la India.

Lord Linlithgow se educó en Eton. Pregó servicios al ejército durante la guerra mundial. Fué Lord Civil del Almirantazgo desde 1922 a 1924 y además de haber sido presidente de la Comisión de Agricultura de la India y de la Comisión Conjunto designada por las Cámaras de los Lores y de los Comunes para estudiar el proyecto de ley do gobierno para la India, desempeñó otros cargos importantes.

LAS CINCO NIÑAS DIONNE ESTAN CONVERTIDAS EN ATRACCION PARA TURISMO

NORTH BAY, agosto 6. (AP).—Los quintubles de los Dionne, han resultado imán para la prosperidad de esta zona, consignándose que en el curso de las últimas semanas, ha aumentado el turismo, con 1.000 visitantes diarios y 3.000 los domingos, al hospital «Dafoe», que se ha construído en las cercanías de la casa en que las niñas más famosa del Canadá nacieron; muchos están haciendo su agosto, merced a las pequeñas.

La Conferencia tripartita que se ha de reunir en París para evitar esta guerra, la convocará Francia

Dedicado el Japón con toda sus fuerzas y energía a que reinen paz y orden en el Asia Oriental, no podrá vender armas a Etiopía. Inaugurada la Cruz Roja por Haile Selassie

GINEBRA, agosto 6. (AP)—Los delegados de Etiopía ante la Sociedad de las Naciones, uno francés y el otro norteamericano, mostraron su asentimiento hoy a la designación del delegado permanente de Grecia, Nicolaos Politis, a que figure en la comisión arbitral del problema abisinio, como quinto miembro neutral. Saldado ya este punto, la comisión arbitral ha entrado de lleno en la consideración de las cuestiones fundamentales del debate. Se han propuesto para sede de las pláticas Venecia, Scheveningen y Ginebra misma.

FRANCIA TOMARA LA INICIATIVA EN LA CONFERENCIA DE PARIS

LONDRES, agosto 6. (AP). —El Gobierno británico ha decidido dejar que Francia tome la iniciativa de convocar la conferencia Tripartita que se ha de celebrar en París como esfuerzo para impedir la guerra entre Italia y Etiopía, según se ha sabido esta noche.

La decisión se adoptó en una conferencia habida entre el primer Ministro Stanley Baldwin, Anthony Eden y Sir Manuel Hoare, secretario de Relaciones Exteriores. Eden, ministro de Asuntos de la Liga de las Naciones, recibió instrucciones secretas acerca del comportamiento de la delegación británica en dicha conferencia.

Los ingleses esperan que el primer ministro Laval, de Francia, sugiera un nuevo plan definitivo para la solución pacífica de la controversía. Baldwin manifestó a Eden que apruebe cualquiera proposición que se presente en la conferencia de París y que cuente con la aceptación de Italia y de Abisinia.

El Gobierno Británico intenta soslayar todas las cuestiones hasta que pueda tratar directamente en la conferencias con las otras potencias interesadas en Africa.

EL JAPON NO SUMINISRARA MUNICIONES A ETIOPIA

TOKIO, Japón, agosto 6. (AP).—Si el Emperador Haile Sealissie de Abisinia ha concedido esperanzas de obtener municiones del Japón debe abandonarlas por completo, según manifestó hoy un alto funcionario.

Dijo que el Japón está consagrando todas sus energías a la «misión de mantener la paz y el orden en el Asia Oriental». El vasto programa militar del Gobierno le impide disponer de municiones para Etiopía, según explicó. La industria de armamentos en el Japón está controlada por el Gobierno.

Los funcionarios japoneses han desmentido terminantemente las noticias que se han publicado en Addis Abeba referentes a que el Gobierno había firmado un contrato con Tokio para la adquisición de material de guerra.

La opinión pública japonesa simpatiza hondamente con Etiopía, pero a pesar de esto el Gobierno está resuelto a conservar «su libertad de acción».

HAILE SELASSIE INAUGURA LA CRUZ ROJA ETIOPICA

ADDIS ABEBA, Abisinia, agosto 6 (AP). Etiopía, con grandes ceremonias, ha inaugurado hoy su Cruz Roja, hecho generalmente aceptado como una promesa por parte del Emperador Haile Selassie de que sus guerreros no mutilaran a los cautivos en caso de guerra.

Bajo la presidencia del Rey, numerosos jefes de tribu que se hallan de vista en esta capital, los miembros del Gabinete, el clero otros dignatarios participaron en las ceremonias.

Los observadores creen que la creación de la Cruz Roja echa sobre los hombros del «Rey de los Reyes» una nueva responsabilidad.

En los pasados años los etiópicos mutilaban tradicionalmente a los enemigos que caían en sus manos.

La acción presenta también un problema a la Cruz Roja Internacional por cuanto debe esperarse ahora que atienda a los heridos en caso de que el conflicto se produzca.

Millares de tiópicos se han alistado en la Cruz Roja y 200 extranjeros han contribuido a los fondos de la misma.

La viuda de Nicolai Lenine tomó parte en las sesiones del último Congreso «rojo»

Se informó recientemente que a causa de haberse apartado Stalin de la ortodoxia leninista, por una vez más, la viuda de Nikolai Lenine, que con Bujarine se consideraba depositaria del testamento político del fundador del régimen ruso, se ha colocado en posición de controversia con el Secretario General del Partido Comunista, llegándose al extremo de que se le arrestara. Sin embargo, los últimos despachos dicen que la «camarada» Leninskaya asistió a las sesiones del VII Congreso de la III Internacional, en donde se han manifestado nuevas tendencias reformistas.

No puede vivir sin el juego el Estado de Baja California

El Gobernador quiere abrir de nuevo las casas de juego por el sistema de cooperativa

CIUDAD MEXICO, agosto 6. AP. El gobernador Agustín Olachea, de la Baja California, se ha dirigido al Secretario del Interior hoy solicitando autorización para reabrir los establecimientos de juego de la frontera como cooperativas, en las cuales los obreros y el Gobierno participen en la mitad de las utilidades.

Declara que 1.600 personas se han quedado sin trabajo como resultado de la clausura del hipódromo y Casinos en Aguas Calientes, y agrega que sin los ingresos procedentes de los impuestos del juego el territorio se verá en la necesidad de ser socorrido por el Gobierno federal.

No hay indicación alguna respecto a si la petición del gobernador de la Baja California será atendida por el Gobierno.

Sugieren la formación del Partido de Obreros y Campesinos que sirva como valladar contra el fascismo

En el Congreso Internacional Comunista se cree que ese acuerdo ejercería gran influjo en los EE. UU., en donde el fascismo es una amenaza seria. Record de altitud en globo

MOSCOU, Agosto 6 (AP) — El delegado comunista búlgaro Georgi Dimitrov, hablando hoy ante el VII Congreso de la III Internacional Comunista enunció que se impone la creación de un partido de obreros y campesinos no tan sólo en los Estados Unidos, sino también en los restantes países, como valladar contra los progresos del fascismo, considerando que la victoria de esta última tendencia en América significaría el fortalecimiento del régimen de explotación y el aplastamiento de las masas que luchan.

Conceptúa que una resolución de esta especie ejercería un influjo considerabilísimo en el mundo entero. Añadió que el fascismo está penetrando en las masas que han quedado desengañadas de la obra de los partidos democrático y republicano, en los Estados Unidos, convirtiéndose así el fascismo en una amenaza seria, gravísima, de consecuencias inmediatas. Entiende que abandonando las masas las filas de esos partidos, reforzarían las del fascismo; por lo cual entiende que la fórmula está en llevar a los obreros y campesinos norteamericanos a la deserción de las filas capitalistas, pero uniéndolas a una agrupación política que sea antifascista y no anticomunista.

Agregó Dimitrov que ese partido que él auspicia llevará la voz cantante contra los bancos, contra los monopolios y los privilegios de los grandes sindicatos, luchando por la igualdad del negro, la revocación de las tasas sobre las tierras, la abolición de las deudas agrarias, y, finalmente, la defensa de los intereses de las profesiones, los obreros manuales y el pequeño comercio.

El ejército alemán es superior a los de Francia y Bélgica

«Los ingleses son tardíos para emocionarse», dijo el Barón Dorlodot, en Bruselas

BRUSELAS agosto 6. (AP).—Recomendando que Bélgica estreche sus lazos de amistad con Francia, en vista del creciente aumento de los armamentos alemanes, el barón René de Dorlodot dijo hoy ante la Comisión de Relaciones Exteriores del Senado belga, que las fuerzas militares alemanes son del 25 al 30 por ciento superiores a las de Francia y Bélgica combinadas.

Los ingleses, dijo son «tardíos para emocionarse».

En algunos círculos se ha interpretado el discurso del barón como un ataque a la Gran Bretaña, por no haber adoptado en Ginebra la firme línea de acción que había anunciado respecto a la disputa italo-etiópica.

El Senado Dorlodof, poniendo de relieve los peligros de otro guerra mundial, también dijo que Alemania confía en la elección de un gobierno laborista en la Gran Bretaña, para retardar los armamentos británicos.

RECORD DE ALTITUD EN GLOBO DE BARQUILLA ABIERTA

MOSCOU, agosto 6 (AP)—En un globo de barquilla abierta tres aeronautas rusos, dirigidos por el aviador estratosférico, G. A. Prokovieff se remontaron a una altitud de 32.500 pies, encontrando una temperatura de 34 grados bajo cero centígrafos, a través de la cual llegaba el ruido de Moscou.

Este globo es uno de los dos que se remontaron preparatoriamente al nuevo vuelo estrastosférico que ejecutará en Moscou el globo «Osoviakhim II», que se encuentra en curso de construcción en Lenningrado. El segúndo balón llegó a 26.000 pies.

ACTUALIDAD INTERNACIONAL

LA actuación de la Ciudad Libre de Danzig, frente a Polonia, abriendo las fronteras al libre tráfico mercantil con Alemania, merece que dará ocasión a un nuevo conflicto entre ambas entidades políticas del Báltico. El Gobierno polaco sabe por experiencia que siempre a la unión política ha precedido la mercantil, como fué el caso de Prusia y Baden, que dió pie al Zollverein, primero, y luego a la Confederación Alemana. Por esta misma causa, se prohibe a Austria la unión aduanera con Alemania o el libre tráfico.

Polonia tiene un recurso supremo contra Danzig: la clausura de su puerto, mediante la intensificación del tráfico con Gdynia. La vida de la ciudad anseática está subordinada estrechamente a la economía de Polonia: sin el volumen comercial que pasa al Valle del Vístula, Danzig perece en la miseria. Por eso solicitó y obtuvo un pacto con el Gobierno de Varsovia por el cual se distribuiría proporcionalmenoe el comercio entre los dos puertos. Este pacto fué la sentencia de muerte de los nazi en los comicios de Danzig, en los cuales no pudieron ganar, precisamente por el temor de los «reaccionarios» de la ciudad libre de que Polonia destruyera el sistema económico, en cuanto se intentase reformar la constitución local.

Si el Senado de Danzig revocara su resolución por la influencia de Polonia, sería muy probable que la reacción no fuese nada grata a Alemania, y que mediante esta imparcialidad del Estado Libre, Francia obtuviese de Polonia lo que no ha logrado ya todas las intrigas diplomáticas.

DESPACHOS de Asmara consignan que en territorio de la provincia de Wollo se ha producido una rebelión contra el Negús Haile Selassie. Quizás en ese mensaje se consigne más bien un deseo vehemente que una realidad. Si la noticia es cierta, Italia intentará sacar provecho de las diferencias entre los caudillos etiópicos, como hizo Alemania en 1915, en favor de Turquía. Sin embargo, las experiencias que de esto ha tenido Italia no le resultaron nunca muy satisfactorias. Ayudó a Menelik contra el negús Juan y luego Menelik se volvió contra ella. En la controversia con el ras Mangachá, salieron erróneos sus cálculos. El abisinio emplea al extranjero para obtener recursos y cuando tiene lo que busca aspira a posesionarse de la dignidad de Negús y cada vez que así ha sucedido ha dado un paso adelante en el pensamiento de la unidad nacional.

HAN ocurrido graves desórdenes en Francia, con motivo de la reducción de los salarios de los empleados públicos, consecuencia de la necesidad de aproximarse a la nivelación presupuestal. Laval sabe que si el régimen no se mejora, lo que todos los años lo enjugan prestarían sus capitales y entonces habría que apelar a la inflación. Por eso, detrás de tales disturbios hay que ver más bien el factor económico, que la resolución íntima a la revuelta. El pueblo francés no quiere la inflación, que representaría la destrucción de la pequeña burguesía, la gran reserva política del país.

Entre los problemas a que ha dado lugar el déficit en Francia se encuentra el de los ferrocarriles. El déficit se trata de salvar aumentando las tarifas, con lo cual disminuye cada vez más el tráfico y se hace mayor el déficit, sin que se encuentra una solución, porque el anuncio de que los salarios van a reducirse, se plantea la huelga.

ALGUNOS republicanos proponen a Lindbergh para candidato a la presidencia de la nación. Están convencidos de que el aviador no aceptará, por cuestiones constitucionales. Lo que hay de más singular es que cuando los republicanos buscan a Lindbergh, es porque están convencidos de que no ganarán las elecciones y quieren emplear una bandera de arrastre popular para reconquistar parte del afecto de las masas en el G. O. P.

De todo esto, y de las posibilidades que en la actualidad ofrece la política norteamericana, no se ve sino la aparición, con más fuerza de un tercer grupo, el progresista, que intentando conservar las fórmulas democráticas, se aparte del fetichismo conservador de la Constitución y de los «radicalismos» del partido que ahora está en el poder.

M.E.C.D. 2016

No publicaremos ningún trabajo que no sea realizado por nuestros fotógrafos, que estarán debidamente identificados con el carnet del Diario de la Marina

DIARIO DE LA MARINA

LA HABANA, MIERCOLES, 7 DE AGOSTO DE 1935

SUPLEMENTO DIARIO EN ROTOGRABADO, DE ACTUALIDAD MUNDIAL TELEFONO M-3775

EL CORONEL HERRERA, perteneciente al Cuerpo de Aviación del Ejército español, está preparándose para ascender con rumbo a la estratósfera a una altura de 25.000 metros y para ello utilizará una góndola abierta. Con el objeto de compensar la considerable presión atmosférica que existe en esas regiones, el coronel ha construído una especie de traje de goma, el que se pondrá después de haberlo llenado convenientemente de aire comprimido. Este traje, ha manifestado el coronel Herrera, nada tiene de particular que sea el del piloto del futuro, que, por verse en la necesidad de volar a grandes alturas en busca de mayores velocidades, tendrá necesidad de usarlo. Los planes del señor Herrera se están llevando a la práctica en el Aeródromo de Cuatro Vientos. En esta foto lo vemos, en el centro, sosteniendo el aparato de su invención (Foto W.)

UN ALTO OFICIAL del Ejército español, el coronel Herrera, se está preparando para subir en una góndola abierta a una altura de 25.000 metros, y para realizar esta hazaña ha inventado un aparato de goma, en el cual se enfundará, para elevarse hacia la estratósfera. Aquí, en esta foto, vemos al coronel Herrera mostrando parte de los aparatos de su invención mientras un médico le toma la presión arterial (Foto Wide)

EL DOCTOR Pedro Herrera Sotolongo, ilustre jurisconsulto, que tiene a su cargo la defensa del señor Francisco Díaz, Subsecretario de Gobernación, y de sus 65 empleados de la referida dependencia del Estado. El doctor Herrera Sotolongo fué fotografiado cuando interpelaba al Fiscal del Tribunal de Urgencia No. Uno, doctor de la Cuesta (Foto D. M.)

EN EL TRIBUNAL de Urgencia Número Uno, tuvo efecto ayer la primera vista de la causa de Obras Públicas, por la que fueron procesados el Subsecretario y 65 de sus empleados. En la foto mostramos al referido funcionario, en el centro del grupo de acusados, de pie, haciendo sus descargos ante el Tribunal (Foto D. M.)

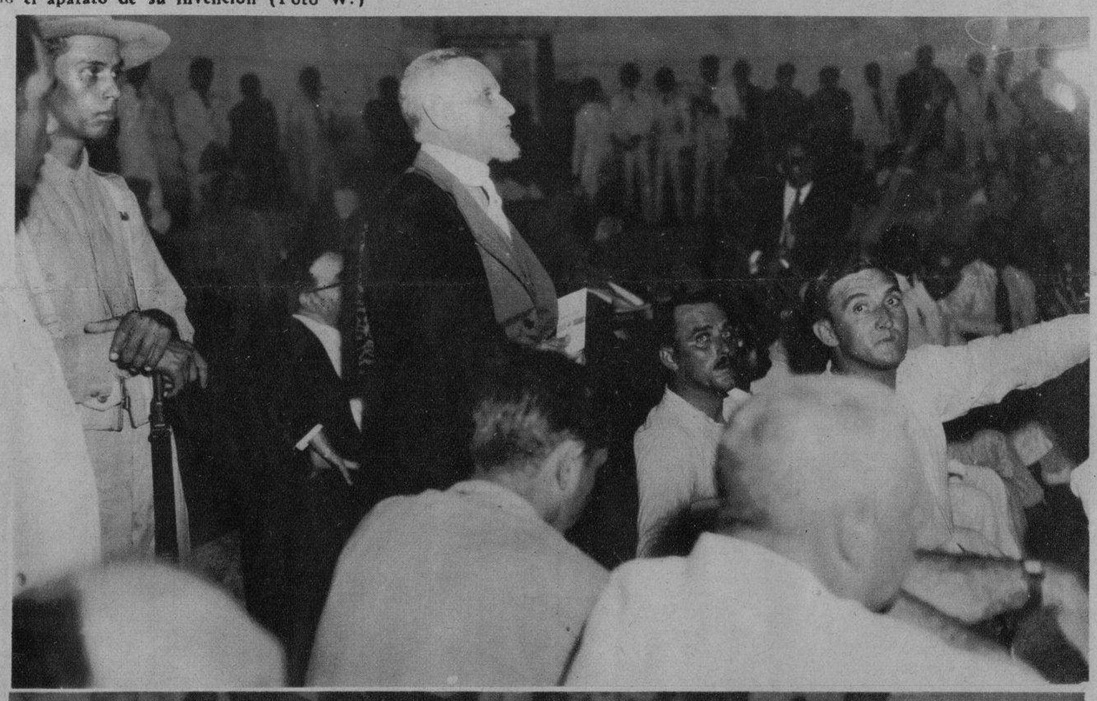

MOMENTO en que era interrogado el señor Emilio Riveiro por el Fiscal y aquél hacía sus descargos, en la causa que se le sigue por los hechos de O. Públicas. El señor Riveiro era secretario del señor Francisco Díaz, Subsecretario de la citada dependencia del Estado (Foto D. M.)

LLEGADA A NEW YORK.—El doctor Ramón Grau San Martín, ex Presidente de la República y el más destacado representante del llamado Partido Auténtico, posó para la lente del fotógrafo de nuestra Agencia Gráfica el día que arribó a la ciudad de Manhattan. Lo vemos en compañía de sus acompañantes y admiradores (Foto Wide)

ALMUERZO-HOMENAJE ofrecido al señor Fernando C. Mesa con motivo de haber regresado de la Convención del Club Macaulay, de El Sol del Canadá y que tuvo efecto en la ciudad de Montreal recientemente. El señor Mesa es actualmente el Vicepresidente Departamental del referido Club. En la foto lo vemos cuando con frases galanas daba las gracias a sus compañeros (F. D. M.)

M.E.C.D. 2016

HISTORIA DEL MUNDO A TRAVES DEL CINE

¡¡SORPRENDENTE!!

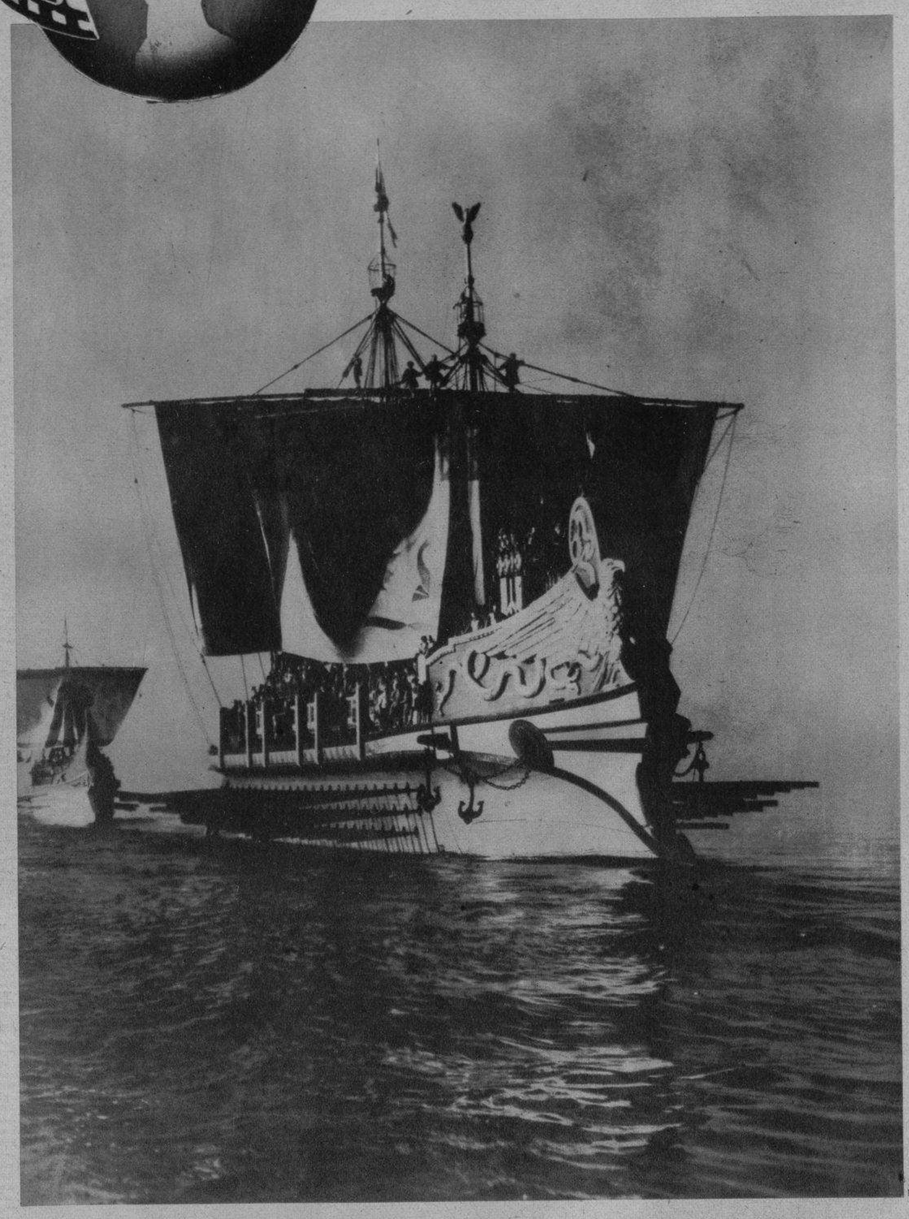

próximamente aparecéran en esta sección emocionantes fotografías de gran interés humano.

EL AGUILA de los mares. Barco de guerra construído especialmente para que apareciera en una de las escenas de "Ben Hur". Representaba la época en que tuvo efecto la guerra entre Roma y Cartago. La primera batalla llevada a efecto en el Atlántico fué en el año 58 antes de la era cristiana entre los romanos y los galos

ACTUALIDAD ESPAÑOLA

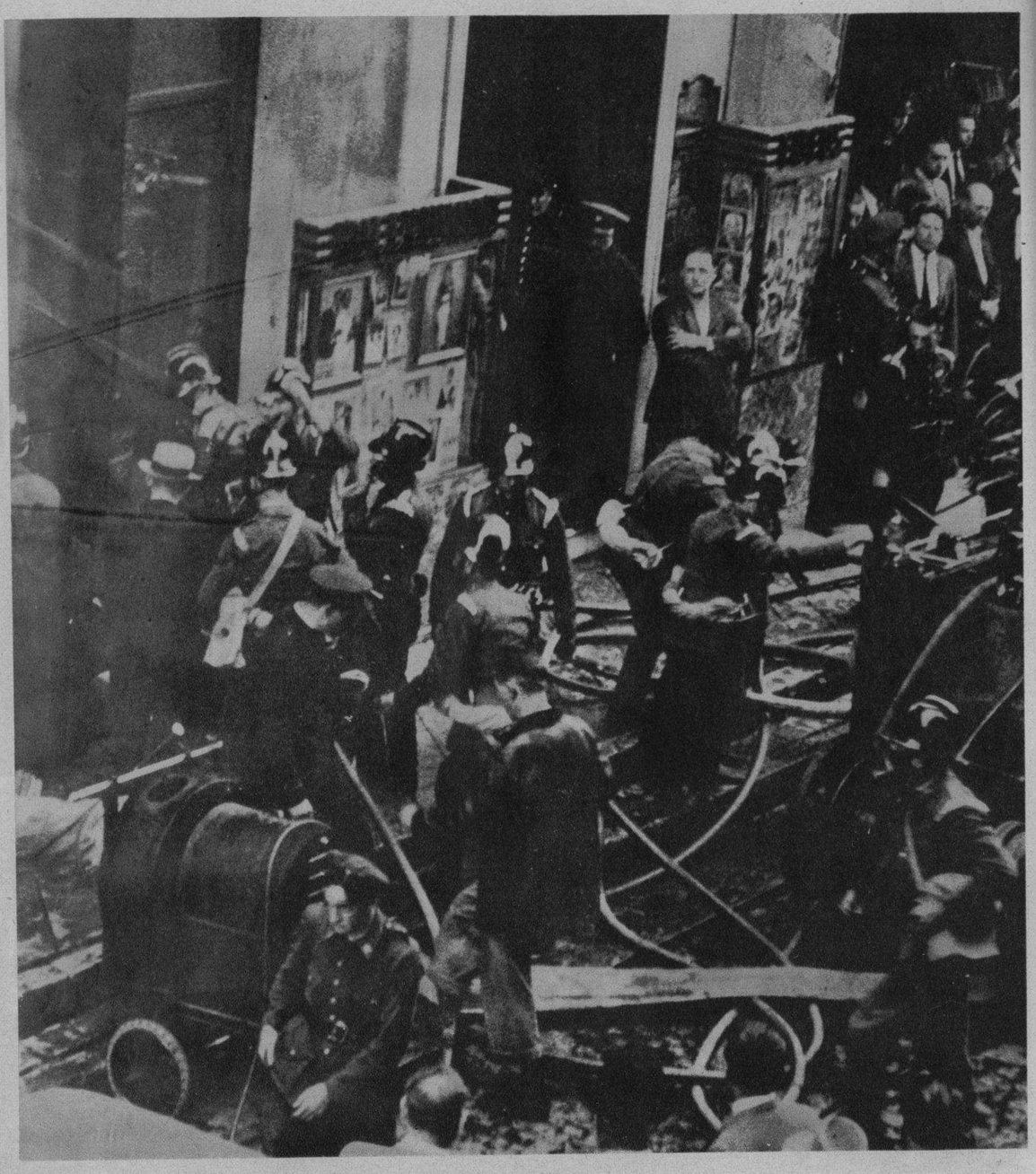

EN UN INCENDIO de la calle de Fuencarral muere un bombero y resultan otros cuatro heridos. En un almacén de materiales eléctricos de la referida calle de Fuencarral, se produjo un violento incendio. Al tratar los bomberos de penetrar en éste, donde existía una atmósfera irrespirable, cayó, víctima de asfixia, uno de ellos, llamado Germán Velasco, que había logrado llegar al fondo

DON MANUEL Azaña, durante su discurso. El ex jefe del Gobierno se ocupó, entre otros temas, de la reforma constitucional, mostrándose abiertamente opuesto a ella. Hizo historia de la actuación de los primeros Gobiernos de la República y un análisis de la situación política actual. Abogó por la celebración de elecciones y dijo que el régimen tiene que seguir cauces de serenidad y que no puede estar asentado en extremismos de izquierda ni de derecha

ALICIA NAVARRO, Miss España 1935, ha sido elegida reina de la belleza europea. El Jurado del Certamen Internacional de Belleza, reunido en Torquay, ha refrendado al — nombrarla Miss Europa — el plebiscito popular que, en Madrid, eligió, para representar a la mujer española, a la encantadora Alicia Navarro. La señorita Navarro, sin embargo, declinó el honor que se le confirió

SE CELEBRO en el campo de fútbol de Lasesarre, en Bilbao, el acto político organizado por Izquierda Republicana, en el que había de hablar el ex presidente del Consejo, señor Azaña. Se calcula en 40.000 el número de asistentes al mismo. Vista del campo al comenzar el mitin

ENTREGA de despachos a los nuevos oficiales de Artillería. En la Academia de Artillería, en Segovia, tuvo lugar la entrega de los despachos a los nuevos oficiales del Arma, que los recibieron de manos del ministro de la Guerra, señor Gil Robles

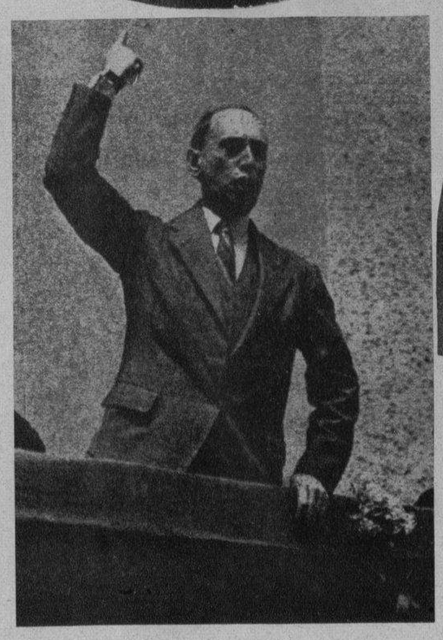

EL EX-MINISTRO señor Casares Quiroga durante su discurso en el mitin de izquierda republicana celebrado en el Frontón Astelena, de Eibar

M.E.C.D. 2016

EN LOS TERRENOS de la Exposición Internacional de San Diego, Estado de California, fué tomada esta foto en la que aparecen cadetes del "Taiseo Maru", barco escuela del Japón, acompañados por dos bellas paisanas, que les muestran las curiosidades de la Exposición (Foto Wide)

DE POLITICA. Anthony Eden, diplomático y político de la Gran Bretaña (a la derecha), fué impresionado por el fotógrafo en unión de Sir Robert Vansittar, cuando se encaminaban al Ministerio de R. E., en Londres, para tomar importantes acuerdos en relación al conflicto pendiente entre Italia y Etiopía (Foto Wide World)

IMPONENTE aspecto que presentaba parte de la Escuadra de la Gran Bretaña el día que salió mar a fuera para honrar al Rey de Inglaterra, durante las anuales maniobras (Foto Wide)

JACK DEMPSEY, ex campeón de boxeo de los pesos pesados, aparece en compañía de su esposa y de su hija, el día que llegó a Los Angeles para pasar un mes de vacaciones, terminado el cual volverá a New York, donde es propietario de un gran restaurant (Foto W.)

MUNDIALES

JEAN BARNHILL, que ha recibido el diploma de ingeniero aeronáutico, es una de las expertas aviatrices más notables del país vecino. Recientemente tomó parte en difíciles competencias, quedando triunfadora. La señorita Barnhill es la primera y hasta ahora única mujer ingeniera de aviación (Foto Wide)

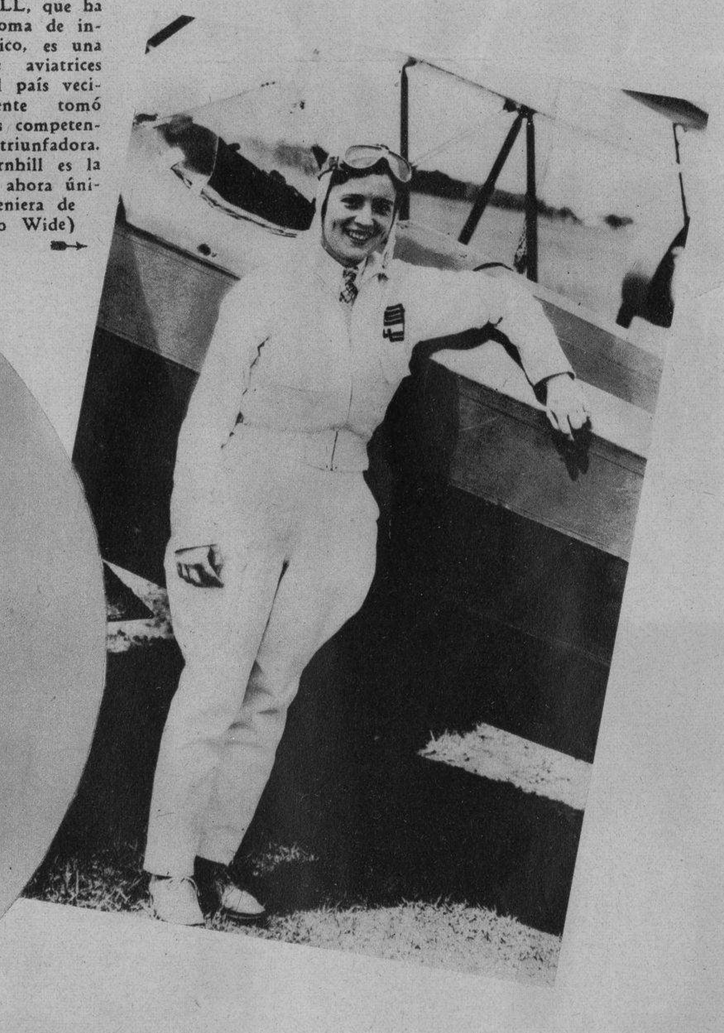

PRESENTAMOS al campeón mundial entre los pecosos. Se llama Bob Turpin y ganó el campeonato en una justa celebrada en la Exposición de San Diego, California, y en la cual se presentaron un grupo de connotados pecosos (Foto W.)

CATASTROFE. En la región de Fukuoka, en el Japón, se registró hace poco un accidente ferroviario en el que perecieron 34 personas y 66 heridas. La catástrofe tuvo ocasión con motivo del reblandecimiento de los polines de la vía, a causa de las sucesivas lluvias ocurridas (Foto Wide)

M.E.C.D. 2016

LA DISTINGUIDAS señoras de García y Emelia Hernández, recibiendo de manos del notario comercial, Antonio E. Romagosa, sendos cheques de $217.00 y $182.00 del Concurso del Cheque de La Casa Grande, de Galiano y San Rafael, a presencia de los señores Hermán Gómez, gerente de Solís Entralgo, y José Santamarina, Jefe de Publicidad (Foto D. M.)

BILL ROBINSON, el maravilloso bailarín de la raza de color, y su inseparable compañera, Jeni Legon, en un marco de plata y oro, de la revista musical "Viva el Amor", de la RKO Radio, y en la que se presentan por primera vez juntos. Esta maravillosa producción se estrena le viernes próximo en el teatro Nacional

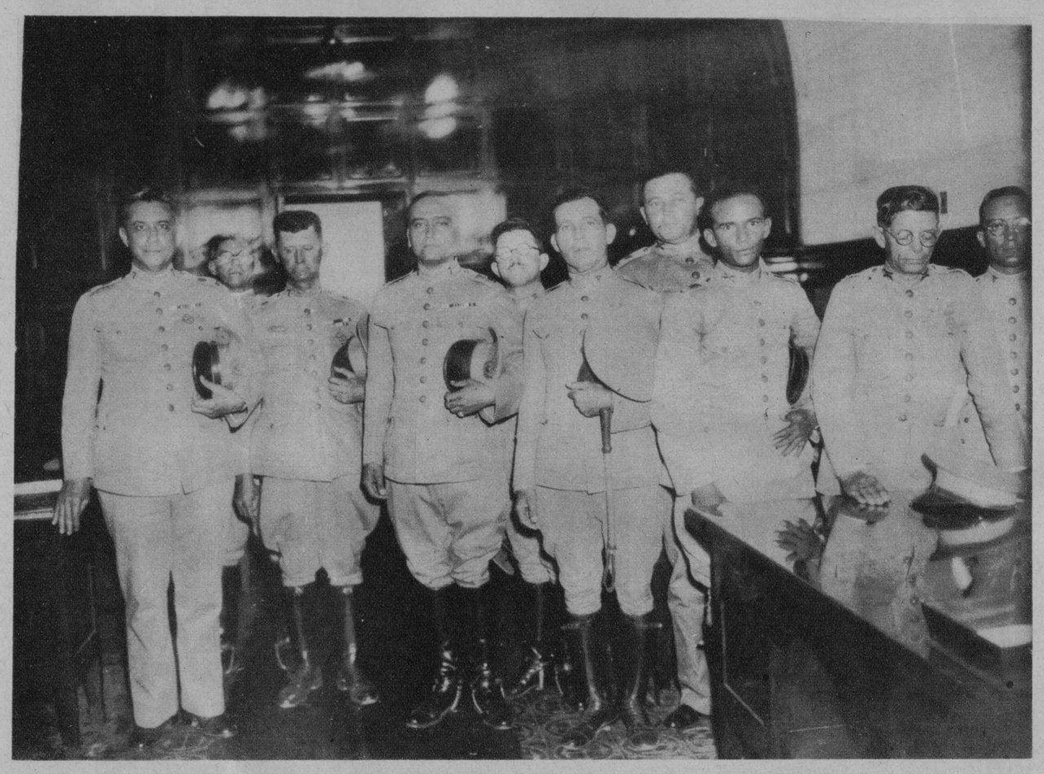

UNA BELLA fiesta tuvo lugar el domingo pasado en la Cabaña con motivo de haberse inaugurado la nueva Pagaduría del Regimiento número Siete. Al acto asistieron los altos jefes de la Cabaña, al frente de los cuales se hallaba el teniente coronel Francisco Tabernilla (Foto D. M.)

UNA VISTA de la grandiosa reconcentroción celebrada en el poblado de Falla, integrada por más de 7.000 personas, Pro Certificado de Cuota del Central Adelaida, celebrada el día 28 de julio (Foto D. M.)

MOMENTO de júbilo en el kiosko de La Tropical, en la Verbena de Bolondrón (Foto D. M.)

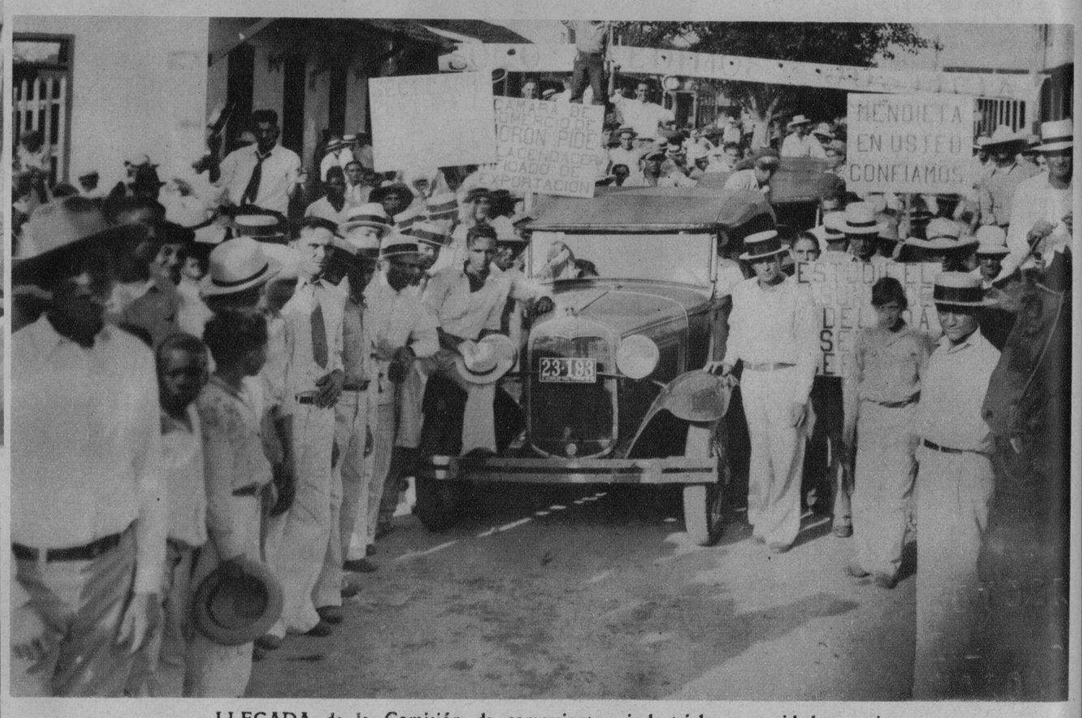

LLEGADA de la Comisión de comerciantes, industriales, autoridades, periodistas y pueblo de Morón para participar de la grandiosa reconcentración Pro Certificado de Cuota del Central Adelaida, celebrada el día 28 del mes pasado (Foto D. M.)

LOS VERDADEROS fanáticos del deporte de los reyes no se contentan con ver cruzar los caballos por la pista camino del "post", sino que van hasta el "paddock" para ver las condiciones en que se encuentran sus faviritos. Aquí mostramos un grupo de damas y caballeros cuando se encaminaban al Gran Stand para jugar sus selecciones (Foto D. M.)

EL TEAM del Cubanaleco, que el domingo, tras 12 innings de jugar buena pelota, venció al Regla con el score de 7x3. El encuentro tuvo lugar en los terrenos del Vedado Tennis Club (Foto D. M.)

MUSELINA INGLESA
Petronio
Sobrinos de
Nazábal
Importadores de PAÑOS
Máxima Elegancia
Pídala a su SASTRE
Muralla 70

DINERO del 1 al 5% Con garantía de joyas "LA IDEAL" Neptuno e Industria

M.E.C.D. 2016