1ª SECCION

El DIARIO DE LA MARINA es el periódico más antiguo de Cuba. Fué fundado en el año mil ochocientos treinta y dos.

SERVICIOS ESPECIALES DE ESPAÑA

DIARIO DE LA MARINA

SERVICIO DE ASSOCIATED PRESS. Esta cuenta autorizada para usar nuestro servicio y noticias de información.

HILO DIRECTO CON NUEVA YORK

1ª SECCION

AÑO CIENTO TRES.—NUM. 180 ACOGIDO A LA FRANQUICIA POSTAL LA HABANA, MIERCOLES, 31 DE JULIO DE 1935.—SAN IGNACIO DE LOYOLA Y SANTA ELENA TIEMPO PARA HOY: BUENO, CON TURBONADAS. PRECIO: 5 CENTAVOS

HEMEROTECA MUNICIPAL MADRID ENTRADA 21 AGO. 1935

DICE EL SECRETARIO DE LA PRESIDENCIA QUE NO SE PLANTEARA HOY LA CRISIS EN EL GABINETE

SE AVECINA UN MOMENTO MUY DIFICIL PARA LA LIGA DE LAS NACIONES

Abisinia, la Gran Bretaña y la Escandinavia desean el estudio íntegro del problema etiópico

Checo-Eslovaquia aprovecha la oportunidad para activar la conferencia del Danubio. Afírmase que Rumanía firmará un Convenio con Rusia para facilitar el ataque a Alemania

GINEBRA, julio 30. (AP).—La cuestión de la paz de Africa y de la subsistencia misma de la Sociedad de las Naciones se encontrará en entredicho, mientras los diplomáticos, que se reunirán aquí, mañana, no encuentren una fórmula adecuada de dar solución a la controversia que se está ventilando aquí y en la cual se discuten tanto los intereses de las partes como los mismos hechos fundamentales que atañen a la causa de la paz mundial y su respaldo: la Sociedad de las Naciones. Los preparativos que se hacen en esta ciudad para buscar una fórmula de pacificación concuerdan por lo activos, con los que en aprestos de guerra realizan las naciones envueltas en el trascendental embrollo. Italia continúa movilizando soldados sobre las planicies abisinias, en tanto el Negus etiópico coloca en campaña a los diez mil hombres que constituyen su ejército de línea, que partió hoy de Addis Abeba hacia el frente de operaciones.

El enviado de la Gran Bretaña tendrá que actuar en esta cuestión con suma delicadeza, para no arriesgar un rompimiento violento entre las partes. Los delegados etiópicos demandan que se examine íntegramente el problema de las relaciones y litigios entre Italia y Abisinia, entendiendo que en caso de limitarse los debates a sólo el incidente de Wal-Wal, no se llegará jamás a los motivos y causas esenciales de la polémica, con lo cual se repetirán una y otra vez los mismos acontecimientos, con menoscabo de los intereses de la paz.

Los temas que, además del que plantean Italia y Abisinia, se habrán de discutir, son los siguientes:

Primero: Se dice que Checoeslovaquia se aprovechará de la presente ocasión para tratar de ejercer presión a fin de que cuanto antes se convoque la Conferencia del Danubio, la cual, en el criterio de los diplomáticos, se celebrará antes de que el conflicto italo-etiópico empeore. Se consigna que ya se encuentra encaminada una fórmula mediante la cual en lugar de suscribir las partes entre sí convenios de ayuda mutua, se comprometerán a no dar su ayuda a ningún agresor.

Segundo: El «Diario de la Asociación Alemana de Problemas de la Liga» establece que Rusia y Rumania suscribirán pronto un convenio por el cual los aviones soviéticos podrán sobre territorio rumano, con dirección a Alemania, en caso de un conflicto armado.

IMPRESIONES

LA carta que el Coronel Batista escribió al que estas líneas escribe, y en la que aclara ciertas dudas expuestas por el periódico Avance alrededor del viaje del Jefe del Ejército a Oriente, no tiene, como vulgarmente se dice, desperdicio.

Ella evidencia el firme propósito de las Fuerzas Armadas de coadyuvar—en la única forma que, al parecer, les es lícito: por inhibición en la política—al reencauzamiento constitucional de Cuba.

Batista se expresa en ella, no como el adalid de una situación revolucionaria triunfante, sino como el disciplinado militar a quien sólo toca cumplir las órdenes de un Gobierno civil al que se debe.

Y hemos de reconocer que si los elementos civiles de la revolución poseyesen, como el Coronel Batista, el sentido de la realidad y del momento histórico que vivimos, mil dificultades se hubieran soslayado, no se hubieran cometido infinidad de tonterías y nos hubiésemos ahorrado mucha sangre y no pocos dolores.

Para muchos, por no decir para la gran mayoría de nuestros revolucionarios, el Poder Militar ha invadido desde el 4 de Septiembre el predio sacrosanto del fuero civil.

Aunque así fuera, esta irrespetuosidad se nos antojaría tan dolosa y punible como la del pasajero que en un choque de trenes viene a caer encima de la mujer del pasajero del asiento contiguo.

Pero nosotros no mostramos ni la mala fe, ni el candor de dar por hecho que lo que rige en los tiempos conocidos por formales ha de regir para las situaciones catastróficas. Ni creemos tampoco que después de un terremoto pueden las cosas volver a ocupar la misma situación que tenían antes de ocurrir el cataclismo. Pero lo que nos ocurre es lógico. La humanidad, por ejemplo, es ahora, a los diecisiete años de acabada la Gran Guerra, cuando principia a abandonar la ilusión, tanto tiempo mantenida, de que el mundo habría de recuperar el ritmo que un tonto destruyó para siempre en Sarajevo de un pistoletazo. Y ya nadie se engaña pensando que esta generación ni la que sigue volverá a contemplar un mundo como el que se aniquiló en 1914.

Del mismo modo, no es extraño que, a los veinticuatro meses del 12 de Agosto de 1933, sean contadísimos los que en Cuba creen que la situación político-económica de nuestra Patria—ni, por consiguiente, su estructura constitucional ni las instituciones del Estado— podrá ser idéntica a la que prevaleció, con ligeros cambiantes, durante seis lustros.

Se sueña todavía con una juridicidad para Cuba calcada en la del pasado; calco, a su vez, de las democracias perfectas de Europa y de Estados Unidos, cuyos regímenes han desaparecido o yacen adulterados o abollados a los golpes del fascismo y del comunismo.

Para estos soñadores, los hechos no son nada. Si Batista cabalga a lomos de la Revolución, de su libre albedrío depende apearse o no. Todo es cuestión, pues, de buena voluntad; y no se admite que ni los fenómenos telúricos sean susceptibles de influir en el rumbo de los acontecimientos.

Los civilistas suelen tener del orden estatal un concepto clásico que consideran inmodificable por intangibles. Todo lo que se aparte de los famosos tres Poderes es heterodoxia que conduce a la tiranía, cualesquiera que fueren las condiciones o circunstancias que prevalezcan en el país.

Los hay que, ni aun por vía de excepción, se avienen con un estado en el que la fuerza, por sí y ante sí, ponga término a las depredaciones de la anarquía furente. Estos filósofos del Derecho quieren ignorar que, desde que el mundo es mundo, las principales fuentes jurídicas son los hechos, y que la caprichosa suposición "rousseauniana" del Pacto social sería muy endeble para robustecer el principio de autoridad si no fuera porque el sentido común enseñó mucho antes a los hombres que sin autoridad la sociedad se aniquila y sin sociedad el hombre perece.

Batista revela en sus palabras el deseo de ceñirse a sus funciones de militar. Pero este deseo no ha de lograrlo si los civiles se empeñan en ser militares, esto es, en hacer revolución a tontas y a locas, o en construir un estado de derecho en el que el derecho no puede existir sino en el papel de los códigos que lo fijan.

Para que en Cuba tornen a funcionar, como antaño, las ruedas de la maquinaria estatal, es preciso que imperen las mismas condiciones económicas, políticas y sociales de entonces, pues no sólo las revoluciones tienen, como diría Mañach, su estilo, sino que dejan también en todos los órdenes de la vida un estilo nuevo.

Si hay quienes se empeñan en ver al Ejército como una simple rueda, más o menos importante, de la gran máquina del Estado, dócil instrumento que debe ser de otras ruedas que se engranan entre sí hasta llegar a la motora, es porque tienen en su mente muy hondamente grabada la concepción estatal de un mundo equilibrado y casi perfecto que ya no existe.

En la admirable tendencia de Batista a hacer del Ejército lo que son los Cuerpos Armados en los pocos países que han podido salvar su equilibrio; pero, más que nada, en el reconocimiento, por parte de los políticos y de los elementos civiles, de que un nuevo estado de cosas las cambia todas de raíz, y de que modifica, no sólo su situación sino sus funciones; en este reconocimiento, digo, y en el consecuente proceder, a la hora de cuadrar jurídicamente al Ejército con los Poderes del Estado, estribará la ansiada armonía, indispensable a todas las situaciones, viejas o nuevas.

Fué una brillante página oral el discurso pronunciado por el Dr. Angulo en la A. de Colonos

Por un error, perfectamente explicable si se tiene en cuenta la rapidez con que es necesario confeccionar un periódico, publicamos en nuestra edición de ayer, en la pagina tres, en cuyo lugar ofrecimos la reseña del acto celebrado en la Asociación de Colonos de Cuba, el discurso pronunciado por el doctor Rafael María Angulo, sin que apareciese al principio del mismo el preámbulo correspondiente. El mencionado discurso se pronunció a continuación del que leyera el señor Mouriño, Presidente de los Colonos, y según en dicho preámbulo hacíamos resaltar, constituyó una de las páginas más brillantes de la fecunda y sobresaliente oratoria del doctor Angulo.

"SOLO EL PRESIDENTE ESTA FACULTADO PARA DESIGNAR LOS SECRETARIOS DE DESPACHO"

(DECLARA EL CORONEL BATISTA)

Aclara el Jefe del Ejército todo lo que se relaciona con la supuesta crisis anunciada

Lo obliga a ello un reportaje publicado en un diario de La Habana. Ha ordenado que se practique una investigación para depurar responsabilidades. La noticia que se aclara

EN relación con un reportaje que aparece en la edición de la tarde de ayer, martes, del periódico «El País», haciendo mención a una presunta conversación con oficiales del Ejército, con respecto a una supuesta crisis del Gabinete, el Coronel Batista, Jefe del Ejército Constitucional, ha declarado que el Presidente de la República es el único facultado constitucionalmente para actuar en ese sentido, careciendo, por tanto, de seria formalidad cualquier comentario de esa índole.

El Coronel Batista, según nuestras noticias, ha ordenado una investigación con el objeto de depurar responsabilidades.

LO QUE SE INSERTO EN «EL PAIS» DE AYER TARDE

El reportaje a que se contrae la anterior aclaración del Jefe del Ejército, publicado, como antes se dice, en la edición de la tarde de ayer del «El País», dice así, textualmente:

«Gobierno y Ejército.—En relación con la crisis del Gabinete sobre la cual se han venido publicando en estos días diversos trabajos, hemos recogido impresiones de altos oficiales del Ejército en las que se admite como cosa segura que ninguno de los Secretarios que en los últimos tiempos han sido señalados como amigos afectuosos del Coronel Batista, saldrá del Gabinete. Los oficiales, con quienes hemos cambiado impresiones, nos aseguraron que eso siempre se estimaría como una agresión al Jefe del Ejército. Y que, además, las relaciones del Gobierno con el Ejército y, por tanto, con dichos miembros del Gabinete, es una cosa evidente, y que se puso de manifiesto recientemente, en la entrevista que sostuvo el Jefe del Estado con el Coronel Batista.»

EXIJA el SUPLEMENTO en ROTOGRABADO con esta EDICION

Electa la doctora María G. Carbonell, Presidenta de la Alianza Nacional Feminista

Dr. María G. Carbonell

EN la tarde de ayer tuvieron efecto en Prado 35, salones de la Alianza Nacional Feminista, las elecciones generales reglamentarias. Presidió el acto la distinguida Marquesa de Tiedra, ocupando la Secretaría la señora Margot P. de Pérez.

En la votación efectuada, en la que tomaron parte las representativas de las delegaciones presentes y contándose los votos de las que debidamente lo hicieron por correo, resultó electa por unanimidad la doctora María Gómez Carbonell, ex-Consejero de Estado y mujer de gran talento y amplia cultura.

También resultaron electas Pilar Prieto, vicepresidenta; Ofelia Replado, tesorera, y Margot P. de Pérez, secretaria.

La exaltación de la señorita Carbonell a la dirección de la Alianza Nacional Feminista ha sido acogida con general beneplácito, por tratarse de uno de los destacados valores femeninos de la hora presente.

Falleció en Matanzas otra de las personas lesionadas en el choque de la ruta de Coliseo

Han sido procesados ya el maquinista del tren 201 y el chauffeur del ómnibus

CARDENAS, julio 30. DIARIO Habana.—La joven Celia Menéndez, una de las víctimas de la catástrofe de Coliseo, que se encontraba recluída en el Hospital «Santa Isabel», de Matanzas, falleció en la tarde de hoy a consecuencia de las graves lesiones que recibiera.

LA LOCOMOTORA FATIDICA

Hoy fué traída a esta ciudad la locomotora fatídica número 805, que chocó con la guagua número 24 de la empresa «Omnibus Aliados», en Coliseo.

Dicha locomotora deja ver las huellas de la hecatombe en la defensa y plataforma central, teniendo rotos y quemados los faroles.

Fué llevada al taller de reparaciones de los Ferrocarriles en ésta, para ser arreglada.—**González Bacallao**, corresponsal.

PROCESADOS EL MAQUINISTA Y EL CHOFER

MATANZAS, julio 30. DIARIO. Habana. — En la tarde de hoy, el Juez de Instrucción doctor Villavicencio notificó el auto de procesamiento al maquinista del tren número 201, Rogelio Tabares, y al chofer de los «Omnibus Aliados» Angel Pérez Rodríguez, a quienes se estima responsables de la catástrofe de Coliseo, disponiéndose la libertad del resto del personal del tren.

Se ha señalado a cada uno de los procesados mil pesos de fianza para que puedan disfrutar de los beneficios de libertad provisional y cincuenta mil pesos para responder a las resultas de la responsabilidad civil.

El maquinista ingresó en la Cárcel, permaneciendo el chofer en el Hospital Civil en calidad de detenido.—**Lovio**, corresponsal.

LOS MUERTOS

Luis Otero Fernández, de Matanzas.
José Pérez, de Cárdenas.
Edmundo López.
Niño Florencio Tapia, de Matanzas.
Humberto Alcántara.
Carlos Oyarzábal, del central «Triunfo».
Antonio Díaz Arce.
Estela Rodríguez.
Armando Peláez, de Camagüey.
Caridad Dávila, de Matanzas.
José de Jesús Pérez, de Matanzas.
Jacobo Reyes.
Domingo Garrido, de la Habana.
Celia Menéndez.

LOS HERIDOS

Angel Pérez, chauffeur del ómnibus, gravísimo.
Roberto Beltrán, conductor, grave.
Rafael Estopiñán Perdomo, grave.
Amado Pelayo Cardoso, grave.
Aguedo León y León, grave.
Esther Ojeda, grave.
José Dueso Fernández, grave.
Florencio Tapia, grave.
Juan Tamargo.
Magdalena Menéndez.
María C. Piñero, grave.
Humberto Linares Fernández, grave.
Julián Jiménez, grave.
Magdalena Lagran, grave.
Leoncio Gutiérrez, menos grave
Delia Menéndez.
Dos individuos nombrados Ambrosio y Serafín, cuyos apellidos se ignoran.

SUMARIO DE ESTA EDICION

Anuncios Clasificados	18 19-20-21
Audiencia	2
Agricultura	3
Cables	22
Cables de España	13
Cartel del Día. (Teatros y Cines)	6
Católica. (Cultos para mañana e información general)	17
Columna Editorial	3
Consejo de Secretarios	17
Crónica Habanera	5-7-9
Crucigramas	4
Defunciones	10
Escenario y Pantalla. (Crítica)	6
Estado del Tiempo	12
Gacetillas	6
Gobernación	2
Guanabacoa al Día	11
Habaneras	4
Hacienda	3
Matanceras	11
Mercantil	16
Música y Músicos	17
Noticias de los Juzgados de Primera Instancia.—(Vida Civil)	8
Obras Públicas	17
Política	10
Puerto	8
Sanidad	5
Secretaría de Educación	3-17
Secretaría de Estado	11
Secretaría del Trabajo	2-11
Sociedades Españolas	8
Sports	14 15
Telegramas del Interior	10
Tribunales	2
Viboreñas	11
LECTURAS:	
Actualidad Internacional	22
Asia. (Por M. Emile Schreiber)	12
A Través de la Vida. (Por Héctor de Saavedra)	4
Ar Margen de la Historia. Mirabeau	4
Bromas y Veras. (Por Joaquín Aristigueta)	12
De Día en Día. (Por Tartarín de Tarascón)	12
El Remedio Eficaz. (Por Diplomáticus)	12
La Familia en Rusia. (Por León Ichaso)	13
La Realidad que se Impone. (Por XX)	13

UN CICLO DE CONFERENCIAS FUE INAUGURADO ANOCHE EN EL HOSPITAL MUNICIPAL

EN el salón de actos del Hospital Municipal fué inaugurado anoche un interesante ciclo de conferencias, las que serán pronunciadas los martes y viernes de cada semana ante los médicos y alumnos de los servicios municipales. Esta primera disertación fué, como serán las demás, teórico-práctica, a base de dibujos y proyecciones, y estuvo a cargo del doctor Manuel Gómez Morales, cirujano del Hospital antes mencionado. En la foto aparece dictando su conferencia, rodeado de distinguidos profesionales cubanos.

Enardecidos los estudiantes mexicanos con sus éxitos sobre los gobernadores callistas, piden al Gobierno que ordene la destitución de 3 más

En Villa Hermosa no se atreven a salir a la calle, por miedo a los amigos de Garrido Canabal. La organización de «camisetas rojas» no ha sido estorbada en su labor

MEXICO, D. F., julio 30. (AP).—Susurrábase hoy en los círculos oficiales que es muy posible el que Plutarco Elías Calles hijo, que fuera aparentemente derrotado en las elecciones que se efectuaron en el Estado de Nuevo León el pasado domingo, sea declarado triunfador sobre el candidato que se le oponía, general Fortunato Zuazua, el cual, según los primeros avances se había llevado la elección en Monterrey por mayoría de 7,000 votos, con amplio margen en los demás municipios. En las oficinas del «Partido Nacional Revolucionario», al cual pertenece Calles hijo se dice que mañana se conocerán los escrutinios oficiales.

Despachos de Los Morales, al periódico, «El Universal», consignan que tres partidarios de Calles fueron asesinados por los adictos del general Zuazua, durante los comicios.

Entre tanto, se da cuenta de que los estudiantes desterrados de los Estados de Guanajuato, Chiapas y Oaxaca, incitados en su atrevimiento por el fácil éxito obtenido en la lucha librada contra el Gobierno del Estado de Tabasco, se proponen ir con expediciones a la reconquista de sus derechos, según se anuncia en los círculos universitarios. Los propósitos de tales expediciones son de obtener la deposición de los Gobernadores que se muestran desafectos al estudiantado.

Ya 200 estudiantes universitarios se han inscripto para la marcha sobre Guanajuato, reclamando la destitución del Gobernador Melchor Ortega, el cual, como el Gobernador Ignacio García Toledo, de Oaxaca, y el coronel Victorico Grajales, de Chiapas, ha sido acusado de mantener un régimen de opresión y abusos.

Mañana se verá la acusación contra el Gobernador del Estado de Querétaro, senador Saturnino Osornio, el cual está acusado de haber inducido el asesinato del español Ríos para despojarle de la concesión de la Lotería Estatal.

Entre tanto, despachos de Villa Hermosa aseguran que el nuevo Gobernador del Estado de Tabasco, general Aureo C. Calles, no ha quebrantado aún el poderío que allí ejerce Garrido Canabal, contra quien los estudiantes se encuentran enfadados. Calles ha respetado las organizaciones de las «Camisas Rojas», que son conocidos en todo México por su hostilidad a los estudiantes y su servilismo a Garrido Canabal.

Un telegrama de Ciudad del Carmen dice que los estudiantes que habían salido en una expedición hace poco con rumbo a Villa Hermosa, fueron detenidos por un cañonero federal, que los ha llevado prisioneros a esa población, del Estado de Campeche, en un evidente plagio.

Dícese que en Villa Hermosa los estudiantes no se atreven siquiera a salir a la calle, por el temor de ser víctimas del furor de los polizontes de Garrido y los grupos armados de que dispone.

Se cree que la Comisión Permanente del Congreso acuerde el desafuero del Gobernador del Estado de Querétaro, Osornio, por la muerte del español Ríos.

¿Recuerda usted?

La civilización avanza y con ella el Mundo sufre las más grandes trasmutaciones.

Hay algo, sin embargo, que no varía: el interés de los niños por las historietas.

¿Recuerda usted las que su abuelita le contaba? y... ¿las que leyó en no sé qué libro y en no sé cuál magazine olvidado?

Proporciónele, pues, a su hijo la manera de disfrutar de aquel placer sin límites que usted gustó, adquiriendo los suplementos de muñecos en colores que ofrece el DIARIO DE LA MARINA, los jueves y domingos.

Suscríbase hoy mismo al DIARIO DE LA MARINA por el teléfono M-7911 y por $1.20 al mes hará la felicidad de su hijo y tendrá el periódico más veraz y mejor informado de Cuba y el único que ofrece un suplemento diario en Rotograbado

CARTA DE CARLOS M. DE LA CRUZ A NUESTRO DIRECTOR

Habana, Julio 26 de 1935.

Dr. José Ignacio Rivero,
Director del DIARIO DE LA MARINA,
Habana.

Mi estimado amigo:

Me interesa fijar algunos puntos, no con propósitos de polémica, sino para concretar mi posición con respecto a tus «Impresiones» de ayer.

Yo no afirmo, «un día y otro, que no habrá elecciones». Afirmo, un día y otro, que el plan y sistema adoptados no son apropiados para llegar a un verdadero estado o régimen de «jure». Por ello he reclamado con insistencia las elecciones previas para una Convención Constituyente.

Creo que, por el momento, existen graves dificultades para la celebración de unas elecciones de carácter general. Por no hacer muy extensa esta carta y para no propiciar el criterio de que trato de todos modos de interrumpir esas elecciones, dejaré de enumerar esas dificultades.

El otro juicio que expresas en tus «Impresiones» o sea, la aparente contradicción que supones existe entre el hecho de no ser yo partidario de elecciones generales inmediatas y el propósito, no obstante, de ser candidato presidencial por el Partido Liberal en las próximas elecciones, tiene su fundamento y su explicación lógica en la circunstancia de que yo, al ver el error que se comete de desechar las elecciones de Convención Constituyente, hube de participar en la disolución de un partido que se organizó para ese solo propósito. Pero como ciudadano que respeta las disposiciones emanadas del Gobierno, dirijo mis pasos, primero, sin salirme del estado legal y jurídico, y después acato las disposiciones trazadas por la mayoría de los partidos, aunque no deje de señalar, como lo he venido haciendo y lo repito, el error en que se incurre sin tales propósitos y determinaciones. Todo lo cual demuestra que no predomina en mí la ambición de obtener la más alta investidura representativa, sino el propósito de que Cuba pueda resolver cuanto antes su trágico conflicto, de la manera más positiva.

Concreto, pues, mi posición, en cuanto al criterio expresado en tus «Impresiones», en estos dos puntos:

Primero: que yo no represento un obstáculo insuperable para la celebración de las próximas elecciones señaladas para el 15 de Diciembre.

Segundo: que como ciudadano respetuoso de las Leyes de su país, he acatado la que dispone la celebración de esas elecciones; y en concordancia con dicha ley, desenvuelvo mis actividades cívicas.

Me interesa que fijes esta aclaración. Y sin entrar en otros detalles que puedan provocar polémicas innecesarias en estos momentos, te saluda, tu afectísimo amigo,

Carlos Manuel de la Cruz.

Bolivia ratifica la prórroga de Poderes a Sorzano Tejada hasta el 15 de Agosto del 36

LA PAZ, julio 30. (AP).—El Senado ha ratificado la prórroga de poderes en favor del Presidente provisional, Sorzano Tejada, hasta el 15 de agosto de 1936, convocándose a elecciones para la Constituyente, que deberían efectuarse en mayo del año que viene. Ahora, el proyecto ha sido enviado a la consideración de la Cámara de Diputados. Solamente votó en contra el senador Quezada Alonso.

Un mensaje de Sumner Welles a Unión Social

La política de cooperación satisface al Gobierno de los E. U. por su buen resultado

LA ejecutoria de la Unión Social Económica de Cuba, que responde al elevado programa que el lector conoce, repercute ya de manera inducable en las esferas gubernamentales de los Estados de Unidos de Norte América. Al cablegrama que anteanoche trasmitieron a Mr. Sumner Welles los Presidentes de la mencionada institución y de la Asociación de Colonos de Cuba, correspondió presto el Subsecretario de Estado de Washington. Un mensaje de verdadera cooperación, cuya trascendencia deducirán nuestros lectores enseguida. Dice así:

«Washington, julio 30 de 1935.
Sr. José Manuel Casanova,
Presidente Unión Social Económica de Cuba.
Habana.

Esta mañana he recibido el agradable telegrama firmado por usted y por el señor Mouriño, Presidente de la Asociación de Colonos de Cuba, informándome de la ceremonia de ayer de develación de los retratos de Martí y del Presidente Roosevelt, presentados por la Unión Social Económica de Cuba a la Asociación de Colonos de Cuba, e informándome de los discursos pronunciados en esa ocasión, en los representantes del capital cubano, los obreros y la cultura que componen la Unión Social Económica, prometen los esfuerzos de esa importantísima organización para mantener y fortalecer los lazos de tradicional amistad entre nuestros dos países. Me ha sido de sumo placer comunicar el contenido de su mensaje al Presidente y al Secretario de Estado Puede tener la seguridad de que los resultados mutuamente beneficiosos de la nueva política de cooperación entre los Estados Unidos y Cuba, han dado a cada miembro de este Gobierno la más profunda satisfacción. También deseo expresar a usted y a sus asociados mi profunda gratitud por el mensaje personal que contenía su cable. Anticipo con el mayor placer la oportunidad que me será presentada de saludar a usted y a sus asociados en su visita a Washington el próximo mes. Sírvase aceptar mis cálidos saludos personales.

Sumner WELLES.»

Mr. Caffery se entrevistará hoy con el Presidente de la República, pues embarca para los E. Unidos

En el Consejo de esta tarde se han de abordar algunos asuntos de interés que se encuentran pendientes. Entre ellos es muy posible que se discuta la «Escala Mendieta»

INFORMO a los repórters, esta madrugada en Palacio, el Secretario de la Presidencia doctor Agustín Acosta que hoy a las once de la mañana visitará al Presidente de la República el Embajador de los Estados Unidos en la Habana S.E. Jefferson Caffery.

Acto de mera cortesía—añadió el doctor Acosta— en el que el distinguido diplomático se despedirá del Jefe del Estado, a causa de su viaje a Wáshington, para donde saldrá esta misma tarde.

Según noticias el Embajador regresará a la Habana el miércoles próximo.

A propósito del viaje de Mr. Caffery los repórters de Palacio no obtuvieron el menor informe, aún cuando aquél se atribuye a razones económicas relacionadas con el intercambio comercial entre los Estados Unidos y Cuba, acrecentadas por virtud del Tratado de Reciprocidad.

EL SORTEO EXTRAORDINARIO PRO-ORIENTE

El Presidente de la República firmó anoche el decreto-ley disponiendo la verificación de un sorteo extraordinario de la Lotería Nacional, cuya recaudación se destinará a la reconstrucción de la carretera que une a Santiago de Cuba con el Santuario del Cobre y a la terminación de las obras del Hospital para Tuberculosos, «Doctor Lebredo», enclavado en terrenos del Sanatorio «La Esperanza».

EL PLAN DE REAPERTURA DE LOS INSTITUTOS

Según se dijo anoche en Palacio, una comisión de profesores de los Institutos Provinciales de Segunda Enseñanza visitará en horas de la mañana de hoy al Presidente de la República, a presencia del Secretario de Educación.

En dicha visita los profesores presentaron al Jefe del Estado y al Secretario un plan sobre la estructuración de los nuevos Institutos y su reapertura.

Se estima que dicho plan es semejante al que se proyecta en relación con la Universidad de la Habana.

PARA UNA CARRETERA

Noticias palatinas dan cuenta de que el Consejo de Secretarios de esta tarde será votado un crédito con destino a la reconstrucción de la carretera entre Ciefuegos y la Sierra, donde será edificado un sanatorio para tuberculosos.

EL PROBLEMA DE LA UNIVERSIDAD

Al Consejo de Secretarios llevará el Secretario de Educación, doctor Aurelio Murillo, el proyecto de decreto-ley relativo a la entrega de la Universidad a una Comisión integrada por profesores y graduados, la cual tiene la encomienda de formular un plan de estructuración de la nueva Universidad.

EL SECRETARIO DEL TRABAJO

Acompañado del doctor Marino López Blanco, Subsecretario del Trabajo, estuvo anoche en Palacio, el doctor Emilio Gaspar Rodríguez, Secretario de dicho Departamento.

El doctor Rodríguez celebró una breve conferencia con el Presidente de la República. A propósito de ella dijo que había tenido por objeto soludarlo.

EL SECRETARIO DE HACIENDA

Telefónicamente informó anoche a los reporters palatinos el Dr. Maximiliano Smith, que ya repuesto de la dolencia que le venía aquejando, concurrirá hoy a despachar con el Presidente asuntos de las dos secretarías que desempeña: la de Hacienda y la de Gobernación.

El Dr. Smith manifestó que a medida que transcurren los días se afirma más la seguridad de que habrá elecciones el 15 de diciembre.

EL SECRETARIO DE COMUNICACIONES

El doctor Pelayo Cuervo, Secretario de Comunicaciones, estuvo conferenciando con el Presidente de la República hasta altas horas de la madrugada de hoy.

LA CUESTION DE LA CRISIS

Cuando, pasada la una de la madrugada, el Secretario de la Presidencia abandonaba sus oficinas de Palacio, respondiendo a preguntas de los periodistas, ratificó su declaración del día anterior diciendo que no hay crisis en el Gabinete.

da en el Consejo de hoy—1uoalu4E

—Luego esa cuestión no será tratada en el Consejo de hoy?—interrogaron los reporters .

—No hay para qué tratarla, puesto que la crisis no existe.

LA ESCALA DE PENSIONES DE LOS VETERANOS

Se aseguraba anoche en Palacio que hoy será discutido en Consejo el proyecto estableciendo la escala definitiva de pensiones a los veteranos de la Independencia.

OLA DE CALOR EN SANTIAGO DE CUBA

SANTIAGO de Cuba, julio 30. DIARIO. Habana. Desde hace veinte años, Santiago de Cuba no sufría el calor excesivo que está reinando actualmente, que es agotador. Las personas que residen en el centro de la ciudad, se trasladan a las afueras, en busca de aire fresco.

La ola de calor es objeto de generales comentarios.

Lea AVANCE todas las tardes. Dirigido por José I. Rivero.

M.E.C.D. 2016

EXCLUIDOS DE FIANZA PANCHITO DIAZ Y 17 ENCAUSADOS MAS EN EL PROCESO DE OBRAS PUBLICAS

DIARIO DE LA MARINA

Fundado en 1832
Dirigido hasta 1919 por D. Nicolás Rivero y Muñiz.
OFICINAS: HABANA, PRADO 103.—NEW YORK, Joshúa B. Powers Inc. 220 E. 42nd. St.

Editado por la Cía. DIARIO DE LA MARINA (S. A.) cuyo programa consiste «en la defensa de los intereses generales y permanentes de la Nación cubana, de los especiales de la Colonia española establecida en la misma y de la unión y armonía entre los diversos elementos que conviven en el país». Art. 1º de los Estatutos.

Teléfonos del Diario

Dirección	M-3578
Administración	M-7911
Suscripciones	M-7911
Quejas	M-7911
Clasificados	A-3333
Jefe Redacción	A-3205
Redacción	M-7913
Sports	M-7912
Ag. Guanabacoa	XO-1584

PRECIOS DE SUSCRIPCION AL «DIARIO DE LA MARINA»

Habana y Provincias

Mes	$ 1.20
Trimestre	3.25
Semestre	6.25
Año	12.00

Extranjero

Trimestre	$ 4.25
Semestre	8.00
Año	15.00

Edición Dominical (Para el extranjero solamente)

Semestre	$ 3.00
Año	5.00

Probado que José M. Cano mató a René Cortina en defensa de su vida, fué puesto en libertad

La inspección ocular le fué favorable por entero, por lo que el Fiscal retiró la acusación. El acusador, en vez de pena de muerte, sólo pedirá para él veinte años

Fué decisiva en favor de José Manuel Cano Hernández la práctica de la prueba de inspección ocular llevada a cabo, a las dos de la tarde de ayer, en el lugar en que pereció René Cortina, Gervasio y San José, el 27 de diciembre del pasado año; tanto, que el Fiscal Dr. Francisco Ponte Domínguez, convencido de que Cano mató a Cortina en legítima defensa de su integridad física personal, concurriendo los tres requisitos esenciales en que se fundamenta dicha eximente, retiró la acusación contra aquél y, por consiguiente, interesó su absolución. Y el Tribunal de cinco Magistrados, que presidido por el Dr. Leopoldo Meruelos, conoció del asunto, apenas quedó el juicio concluso para fallo, dispuso la libertad de José M. Cano, mediante providencia, por haber acordado fallo absolutorio; y José Manuel Cano, que durante siete meses estuvo preso a las resultas del proceso, quedó libre en horas de la noche, saliendo del Castillo del Príncipe acompañado de sus familiares y amigos, y también de su defensor, el Dr. Francisco M. Casado Romay, quien desde los primeros momentos reclamó para su patrocinado la eximente completa de legítima defensa, y que ha obtenido un positivo éxito profesional que lo ha consagrado una vez más.

La última etapa del juicio de este proceso que tan vivos comentarios suscitó en determinadas esferas sociales se desenvolvió durante la tarde de ayer, comenzando con la ya citada inspección ocular, a la que asistió el tribunal que integran, además del Dr. Meruelos, Presidente, los doctores José Vidal Bosque, Juan Manuel Navarrete, Manuel Caíñas y Gonzalo Alvarado, Magistrados, el Fiscal Dr. Francisco Ponte Domínguez, los letrados doctores Rafael Pola Montoro y Francisco M. Casado, acusador y defensor, respectivamente, el procesado Cano y varios testigos, reproduciéndose el momento en que Cano, ante el inminente riesgo que corría su vida, disparó contra Cortina, produciéndole diversas heridas que le causaron la muerte poco después; dió fe del acto el Oficial de Sala de la Audiencia, doctor Abelardo Aguiar de la Torriente, en funciones de Secretario.

El resultado de la prueba fué el que anteriormente consignamos y ello decidió al representante del Ministerio Público a retirar la acusación en el sentido arriba expresado; también el acusador modificó sus conclusiones, pidiendo veinte años de reclusión, por homicidio, con agravante de reincidencia, en vez de pena de muerte, por asesinato, como hasta entonces había interesado.

Una vez reanudado el acto en el local de la Sala Tercera y Tribunal Pleno de la Audiencia, pues así se acordó con el consentimiento de las partes, y presentados dichos escritos modificativos, manteniendo el suyo el doctor Casado, de absolución por legítima defensa, informaron sucesivamente los doctores Pola Montoro, Ponte Domínguez y Casado Romay; los tres estuvieron muy acertados en sus respectivos puntos de vista; el doctor Pola se excedió en el cumplimiento de su deber como acusador y su esfuerzo mereció alabanzas; el doctor Ponte, como siempre, fué brave y macizo, y el Dr. Casado manejó los hechos y los fundamentos de Derecho con singular maestría, desmenuzando los antecedentes y concomitantes del suceso y aportando abundante prudencia del Tribunal Supremo de Cuba y la tesis de la Escuela Positiva.

Se nombrará a los jefes del Cuerpo de Policía según sus grados y no por los puestos

Se acaba de hacer otro movimiento en el mencionado organismo. La Secretaría de Gobernación hizo saber los nombramientos hechos. Personal técnico designado

La Secretaría de Gobernación dió a conocer el último movimiento de personal en el Cuerpo de la Policía Nacional, que es como sigue:

Nombrando Capitanes a los señores José García y García, Hermenegildo de Belauzarán y Valdés, José B. Martínez Fernández, Jorge Hernández Volta, Juan Arias y Arocha y Alvaro Moreno Rodríguez, los que continuarán en el desempeño de las funciones que tienen encomendadas.

La plaza de Teniente Coronel, Segundo Jefe, se denominará Teniente Coronel, ratificándose en dicho cargo al Sr. Antonio Brito Rodríguez; la plaza de Comandante Secretario, Jefe de Oficinas, que desempeña el señor Antonio Sánchez Ferrer, la de Comandante Pagador que sirve el señor Oscar de Varona y Leyva; la de Comandante, Director de la Escuela de Instrucción, que ocupa el señor Miguel de la Fe y Valdés; y las de Comandantes Inspectores de Distritos que desempeñan los señores Rafael Hidalgo y Fernández, Enrique Ibarzábal y Sicre ,Eugenio Menéndez y Martínez y Eleuterio Vega y Pérez, se denominarán Comandante; así como la de Comandante Inspector, Letrado Consultor, que desempeña el doctor José A. Suárez y Fernández, se denominará Comandante-Auditor; nombrando para dichos cargos a los señores anteriormente mencionados y ratificándolos en las funciones que venido desempeñando.

Nombrar Primeros Tenientes Médicos, a los Tenientes Médicos Doctores Francisco Marill Hermoso, Armando de Armas Calvo y Juan Govea Peña; Primer Teniente Cirujano, en la vacante por ascenso del que desempeñaba dicha plaza, Dr. Antonio Rodríguez Díaz, el Dr. Héctor Amado César Sotolongo y Alvarez, y Primer Teniente Médico, médico especialista en garganta, nariz y oídos, al Teniente Médico Dr. Alberto Lavín y Padrón.

Nombrar Primeros Tenientes Dentistas, a los Tenientes Dentistas doctores José F. Clemente y Clemente, Oscar Hernández Hernández y Gustavo Ballovera y Zerquera.

Nombrar Primer Teniente Farmacéutico, al Teniente Farmacéutico encargado del almacén de Sanidad, Dr. Antonio María Pozo y Herrera.

Nombrar Segundos Tenientes, Médicos auxiliares, a los Oficiales Clase Quinta, Facultativos auxiliares, doctores Manuel Alonso Hernández y Adolfo Santana y González.

Nombrar Primeros Tenientes, Dentistas (excedentes) a los doctores Victoriano Viñas Martorell y Vicente Ferrer Ortega.

Nombrar Segundos Tenientes, Dentistas auxiliares (excedentes) a los Oficiales Clase Quinta, Facultativos auxiliares, doctores Juan D. Roche Lanzarranzola y Víctor Sardiñas y Noda.

Nombrar Teniente Auditor al doctor Angel García y Silva.

Nombrar Primer Teniente Veterinario al Dr. Nicolás Ronquillo Velarde, y Primeros Tenientes a los señores Enrique Bernal y Tobar, Vicente Braga Fornagueras, Rafael Campos Egües, José Lara Vega, Juan Iglesias Larrinaga, José Puig Morales, Carlos Aguabella Grima, Wenceslao Alvarez Alfonso, Serafín Abelenda Márquez, Oscar Barreto Pino, Ramón Becerra Valdés, Gustavo Balín Torres, Pedro Barrios Montenegro, Leopoldo Cabrera Arencibia, Rogelio Cruz Pérez, Alejandro N. Cabrera Hernández, José M. Caballero Castro, Miguel Cuevas Concepción, Antonio Delgado Marquetti, Israel Encinosa Angulo, Manuel Fernández Fernández, Julio Fernández Trevejo, Eliseo Figueroa Vila, Aurelio Fernández Seoane, Domingo García Nieto, Manuel Guasch Apolinar, Tomás González Torres, Conrado Goenaga Placeres, Valentín García Otero, José Hernández Valdés, Manuel de J. Hernández y Rodríguez, Manuel Hernández Hernández, Manuel Lamas Vázquez, Vicente López Serrano, Vidal López Cubas, Jesús Lorenzo Crisanto, Agustín López Montero, César Lavastida Lamota, Paulino López Migoya, Luis Martínez Rodríguez, Manuel M. C. Martínez González, Alfredo Mendional Masvidal, Pablo Martínez Martínez, Pedro Morales Maulet, Pedro Machado Llambí, Manuel Ponce Alvarez, Juan Francisco Padró Solano, Conrado Pérez Murietas, Juan de Dios Pérez Plasencia, Eladio Pardillo Leyva, Francisco Piñeiro Prieto, Sebastián Quintana Barroso, Oscar Quirós Ayala, Ramón Randín Silva, Miguel Ruiz González de Larrinaga, Carlos Rodas, Raúl Roque Soto, Leandro Rodríguez Pérez, Matías Robledo Pandiella, José Santos Iglesias, Carlos Sánchez Lagunas, Ramón Santana García, Abilio Suárez Capón, Pío Peña Corrales, Teodoro Enrique López, José Morales Aguilera, Mario Rodríguez Cárdenas y Ernesto Pérez Chávez, y Segundos Tenientes a Emilio Presas García, Ramón Valestena Carranza y Nicolás Ruiz Madueño.

Lea AVANCE todas las tardes. Dirigido por José I. Rivero.

A los 25 acusados restantes se les señala una fianza de $3,000 para tener libertad provisional

El Servicio Secreto localiza tanques de gasolina, piedra y un cilindro en la finca del Subsecretario. 21 miembros del «Aguila Negra», presos anoche. Mendoza retenía las cédulas

Tal como anunciamos ayer, el juez de instrucción de la Sección Primera, Dr. Pedro Renato Silva, dictó resolución por ante el secretario Antonio E. Ledo, declarando procesados, con exclusión de fianza, al señor Francisco Díaz, Subsecretario de Obras Públicas, y a diecisiete encartados más en el proceso por malversación de caudales públicos, que instruye, y procesados, también, con fianza de tres mil pesos para gozar de libertad provisional, a veinticinco, sumando cuarenta y tres los encausados, todos los que deberán prestar fianza de 20 mil pesos para asegurar las responsabilidades civiles.

El auto de procesamiento a que aludimos dice, textualmente, lo que sigue:

«Auto juez doctor Pedro Renato Silva y Martínez.

«Habana treinta de julio de 1935.

«Dada cuenta con el sumario número 471 de 1935; y

«Resultando: que según aparece de lo actuado, con noticias el Servicio de Inteligencia del Ejército Constitucional, de que el Subsecretario de Obras Públicas, Francisco Díaz Rodríguez, puesto de acuerdo con Jesús Martínez Noriega y otros empleados de ese Departamento, se habían apropiado y usado distintos materiales y efectos propiedad del Estado en beneficio de ese funcionario, empleando además a distintas personas como jornaleros de esa Secretaría, sin que en realidad prestaran tales servicios o utilizando los servicios de otros en su provecho personal, acreditándose en muchos casos, a los obreros, días de trabajo que no realizaban, para emplearlos en propagandas y gestiones políticas a favor de Francisco Díaz Rodríguez, que se dice pretendía ser nominado para el cargo de Alcalde de esta ciudad; practicaron investigaciones en la Secretaría de Obras Públicas y en la finca «Vergara» ubicada en Jaimanitas, propiedad del citado Francisco Díaz Rodríguez, consignando que en ella se habían hecho edificaciones utilizando grandes cantidades de cemento, ladrillos, cartón para techado, zinc, tablas, tablones, procedentes todos de los almacenes de la Secretaría de Obras Públicas; que se construyó un tramo de carretera dentro de esa finca, utilizando la piedra y gravilla propiedad del Estado; que unos ciento ochenta cocoteros procedentes de la finca del general Herrera, que en la actualidad se encuentra bajo el control del Gobierno, fueron trasplantados a dicha finca «Vergara»; y que en la misma prestaban sus servicios diversos jornaleros que cobraban por la referida Secretaría de Obras Públicas. Además se consignó también por el citado Servicio de Inteligencia Militar, que diversos empleados y jornaleros de la citada Secretaría prestaban sus servicios solamente en la sección de la mañana, utilizando el resto de las horas laborables en hacer gestiones políticas en beneficio del citado Subsecretario Francisco Díaz Rodríguez, según se deja consignado anteriormente.

«Resultando que las personas que aparecen haber intervenido en los hechos relatados anteriormente, lo son: Francisco Díaz Rodríguez, Subsecretario de Obras Públicas; Jesús Martínez Noriega, Jefe del Personal de Limpieza de Calles; Antonio Calderón Villegas, capataz de la propia Secretaría; Félix Torres Cabrera; Francisco Ramos Reloba; Alisio Herrera Díaz; Manuel Heres Hevia; Enrique Canales González; Fernando Ríos Cupull; Amado Fernández de Velasco; Gustavo Iduarte Rodríguez; Hilario Gómez Pérez; Ricardo Peña Ordóñez; Luis Gregorio Canales y González; Emilio Riveiro Vidal; Miguel González Barrios; Santiago Fernández Valdés; Pablo Torres Cabrera; Ignacio Santa María Alvarez; Ernesto Piñol Fernández; Juan Marín Pérez; Ramón Montenegro Gutiérrez; Ricardo Cuevas Díaz; Mamerto Valdés, s.o.a.; Camilo González Chávez y Acosta; Gerardo Rodríguez Curbelo; Santiago Fernández Pons; Francis González Barrios; Tomás Falcón García; Gabriel Quiza Fernández; Pedro Mendoza Zayas; Diego Valdés Salvador; Ramón Blanco del Pozo; Felipe Ponce Armas; Victoriano García y García; Vicente Pineda Borrego; Arcadio López González; José Leal Martínez; Eduardo Almeida Hernández; Roberto Hernández Ruiz; Rufino Alvarez Menéndez; Estanislao Díaz Calderón y Ricardo Pérez Martínez.

«Considerando: que el que provee estima necesario decretar la prisión provisional con exclusión de fianza de los acusados Francisco Díaz Rodríguez; Jesús Martínez Noriega; Antonio Calderón Villegas; Félix Torres Cabrera; Francisco Ramos Roloba; Alisio Herrera Díaz; Manuel Heres Hevia; Enrique Canales González; Fernando Ríos Cupull; Amado Fernández de Velasco; Gustavo Iduarte Rodríguez; Hilario Gómez Pérez; Ricardo Peña Ordóñez; Luis Gregorio Canales y González; Emilio Riveiro y Vidal; Miguel González Barrios; Santiago Fernández Valdés; Pablo Torres Cabrera, teniéndose en cuenta para ello el estado de alarma que han producido los hechos investigados y la frecuencia con que han ocurrido otros análogos, sin que esa exclusión alcance a los restantes acusados, o séase, Ignacio Santa María Alvarez; Ernesto Piñol Fernández; Juan Marín Pérez; Ramón Montenegro Gutiérrez; Ricardo Cuevas y Díaz; Mamerto Valdés, s.o.a.; Camilo González Chávez y Acosta; Gerardo Rodríguez Curbelo; Santiago Fernández Pons; Francisco González Barrios; Tomás Falcón García; Gabriel Quiza Fernández; Pedro Mendoza Zayas; Diego Valdés Salvador; Ramón Blanco del Pozo; Felipe Ponce Armas; Victoriano García García; Vicente Pineda Borrego; Arcadio López González; José Leal Martínez; Eduardo Almeida Hernández; Roberto Hernández Ruiz; Rufino Alvarez Menéndez; Estanislao Díaz Calderón y Ricardo Pérez Martínez, los que pueden gozar de libertad provisional prestando cada uno de ellos fianza en metálico por la cantidad de tres mil pesos moneda de curso legal.

»Notifíqueseles íntegramente y oportunamente este auto instruyéndoseles de los recursos y términos que la ley les concede, así como del derecho que les asiste de aconsejarse de letrado, para lo que se les concede un plazo de veinticuatro horas, durante el que no se practicarán en este sumario diligencias algunas que no sean de carácter urgente.

Requiéraseles para que dentro de una audiencia presten fianza en metálico cada uno de ellos, por la suma de veinte mil pesos moneda de curso legal con el fin de asegurar las responsabilidades civiles que en definitiva puedan corresponderles por razón de esta causa y si no la presentaren, embárgenseles bienes suficientes a cubrir dicha suma, formándose para tratar de este particular y del de la prisión provisional los respectivos incidentes.

Tráiganse a la causa los antecedentes penales y de moralidad y conducta de los procesados.

»Líbrense para cumplir la notificación y requerimiento dispuesto los despachos que sean oportunos.

»Elévense copias de esta resolución a la Superioridad y al señor Fiscal.

»Lo mandó y firma el señor Juez de Instrucción de la Sección Primera.—Lo certifico.—Pedro Renato Silva.—Antonio E. Ledo. Es copia».

EL SERVICIO SECRETO OCUPA TANQUES DE GASOLINA, PIEDRAS, CEDULAS Y REGLAMENTOS DE LA ORDEN DEL AGUILA NEGRA EN LA FINCA DEL SEÑOR FRANCISCO DIAZ

En informe rendido ayer por el Servicio Secreto del Ejército, se hace constar que fueron localizados en la finca del señor Francisco Díaz, en Arroyo Arenas, varios tanques llenos de gasolina, un depósito de piedras para la construcción de una carretera y un cilindro de Obras Públicas que iba a ser utilizado en sus obras particulares; también fueron ocupadas en la casa 1.300 cédulas electorales, así como reglamentos y tarjetas de inscripción de la Orden del Aguila Negra, en cuyos estatutos figura la supresión de la Secretaría de Defensa Nacional, así como el establecimiento de un Ejército Mínimo Nacional y constitución de una Guardia Rural Mínima; en esos Estatutos se trata, igualmente, de la reducción de la Marina de Guerra de acuerdo con las necesidades de la Marina mercante, que se crearía en su oportunidad.

Termina el informe expresando que se ocuparon relaciones de los inscriptos en la Orden del Aguila Negra, los cuales eran obligados a contribuir con una cuota mensual, so pena de ser declarados cesantes en sus cargos.

El cabo Abad Gil, del Servicio Secreto del Ejército, que desde el comienzo de las investigaciones ha actuado directamente, continúa sus pesquisas y en breve rendirá amplio y detallado informe a la superioridad sobre las mismas.

EXCLUIDO EL SR. FRANCISCO DIAZ DEL PROCESO POR LA OCUPACION DE LAS CEDULAS EN CASA DE PEDRO MENDOZA Y PROCESADO ESTE.

El doctor Emilio López Centellas, Juez de Instrucción de la Sección Quinta dictó ayer auto de procesamiento en causa que se radicara por infracción del Código Electoral, con motivo de la ocupación de cédulas electorales en el domicilio de Pedro Mendoza, Marqués de la Torre, 88, en el Reparto Santos Suárez.

Por esa resolución el doctor López Centellas excluye del procedimiento al señor Francisco Díaz por haberse comprobado que no tuvo anticipación alguna en esos hechos, y se procesa, con fianza de trescientos pesos para gozar de libertad provisional, al citado Pedro Mendoza, por dicho delito, toda vez que se hizo responsable de la tenencia de dichos documentos. Esta causa lleva el número 896 de 1935.

VEINTIUN MIEMBROS DE LA ORDEN DEL AGUILA NEGRA FUERON DETENIDOS ANOCHE POR LA JUDICIAL

Anoche por disposición del Comandante Raimundo Ferrer, Jefe de la Policía Judicial, su activo auxiliar señor Manuel Rey, llevó a efecto con miembros a sus órdenes, la detención de diversas personas por aparecer sus nombres en una lista que fué ocupada en la Secretaría de Obras Públicas como pertenecientes a la organización «Orden del Aguila Negra», que preside el subsecretario de esa dependencia señor Francisco Díaz.

Los detenidos son Otilio Oliva, vecino de Cerrada del Paseo número 28; Abelardo Jorge Madan, de Sitios 125; Emilia Madan y Madan, de Sitios 125; Amparo Vázquez Rosa, de 10 de Octubre 189; Enrique Biosca Jordán, de N, y San Lázaro, Manuel Martínez Vázquez, de San Lázaro 76, Víbora; Leonardo Garrido Obela, de San Lázaro 8-B; Luz Divina Garrido Ruiloba, Hortensia Garrido Ruiloba y Juana Ruiloba Garrido, todos de San Lázaro 8B, Víbora; Celia Arredondo y Rodríguez, de San Joaquín 33; Aurelio Pérez Chávez, de E, entre 11 y 12, Vedado; Mercedes Más González del mismo domicilio que el anterior; Emilio Juantorena y Apestegui, de Avenida del Porvenir 38; José Montano Cardoso, de Monte 384; Manuel Riañe Infante, de San José 192, Filiberto Jiménez Vázquez de 10 de Octubre 189; Policarpo Lafón y Domingo Lafón, hermanos, de Atarés 3; Antonio Díaz Fadraga, de Estación de Samá, Marianao y Juan Pablo Castro Virosa, vecino de Coronel Primelles número 780, en Marianao, en total 21.

Los detenidos fueron remitidos a la Cárcel a disposición del Tribunal de Urgencia número Uno, que conoce de estos hechos, son, pues, sesenta los que serán juzgados el día 6 de agosto entrante.

El señor Manuel Rey, auxiliar del Comandante Ferrer, ordenó a sus subalternos la práctica urgente de minuciosas investigaciones con el propósito de comprobar si es cierto que todas las personas que aparecen inscriptas en la Orden del Aguila Negra, estaban de acuerdo en realizar los actos punibles ordenados por sus directores.

ADELANTA EL ESTUDIO DEL BANCO AGRICOLA

Miembros de la organización Orden del Aguila Negra, que fueron detenidos anoche por la Policía Judicial, ya que aparecen sus nombres en una lista ocupada en la Secretaría de Obras Públicas. Son en número de veintiuno y quedaron encarcelados a disposición del Tribunal de Urgencia Número Uno, que conoce del asunto y que lo juzgará el día 6 de Agosto.

Existe manifiesto deseo de que se termine esa labor antes de la ida de Schwults para los E. U.

La Ley de Seguros de la Argentina tiene algunas medidas que se pueden aplicar a Cuba. Esta tarde se reunirá el Tribunal de Subastas para la adquisición de nuevo material

(NOTAS DE LA SECRETARIA DEL TRABAJO)

En la reunión celebrada ayer en el Capitolio por los distintos miembros de la Comisión designada por el Gobierno para el estudio de la legislación del Banco de Cuba, se acordó, después de aprobar la totalidad del proyecto confeccionado por el experto norteamericano Mr. E. B. Schwults, reunirse a partir de hoy, todas las noches, a las nueve y media, en el mismo lugar del segundo piso del Capitolio, para discutir todo el articulado del proyecto y hacerle las necesarias modificaciones, antes de próximo sábado, fecha en la que retornará a los Estados Unidos Mr. Schwults.

A la junta de ayer asistieron los Secretarios de Comercio y Agricultura, doctor Antonio Beruff Mendieta e Ingeniero Carlos de la Ronda, respectivamente; el doctor Mario Núñez Mesa, Secretario de la Comisión; el Asesor Legal de la Secretaría de Comercio, doctor Alfredo González Muñoz; los señores Berrayarza, por los Colonos, doctor Ramón J. Martínez, por los hacendados; doctor Rosillo por los cafeteros y el señor Pedro López Oña por los productores de frutos menores.

SE REUNIRA ESTA TARDE EL TRIBUNAL DE SUBASTA DE LA SECRETARIA DE COMERCIO

Para esta tarde, a las cuatro, está dispuesta la reunión del Tribunal de Subasta de la Secretaría de Comercio se ha recibido una copia del Proyecto de Ley de Seguros redactado por la Comisión de Códigos del Senado Argentino, con fecha 11 de Septiembre del pasado año, que, a juicio del doctor Virgilio Ortega, experto en la materia, entiende que ofrece algunas disposiciones que pudieran adaptarse a la Legislación de Seguros de Cuba. Entre ellas, merecen especial mención las siguientes:

a) Exigencia de un depósito de garantía o fianza a las compañías extranjeras, por cada ramo en que operen; y de un capital líquido no perjudicado, a las compañías nacionales, por las mismas cantidades que el depósito de garantía o fianza exigido a las compañías extranjeras; b) Exigencia del mantenimiento en la República Argentina de todas y cada una de las reservas en bienes y valores argentinos; c) Exigencia de la inversión de dichas reservas en bienes y valores argentinos hasta no menos del 85 por ciento de las mismas; d) Exigencia de la publicidad de los Balances Generales y análisis de sus partidas, todos los año, en relación con sus negocios argentinos, excluyendo los demás; e) Estableciendo un procedimiento especial para los casos de quiebra de las compañías de seguros, a las que no se les aplicará el derecho común; f) Prohibición de efectuar seguros con las asociaciones de individuos formadas de acuerdo con el plan denominado «Lloyds»; g) Estableciendo fuertes sanciones para las compañías de seguros y para los mediadores que sin estar expresamente autorizadas para ello gestionen seguros en el territorio Argentino; h) Estableciendo sanciones para las Compañías que no cumplan las disposiciones contenidas en dicha Ley; e i) Autorizando al Superintendente de Seguros para castigar, administrativamente, con multa hasta de 500 pesos, sin recurso alguno, salvo el de reconsideración a las compañías o personas que en cualquier forma no cumplan la referida Ley.

LA INSPECCION GENERAL DE COMERCIO

Con motivo de encontrarse enfermo el señor Rafael Vélez Mayorga, Inspector General de Comercio, lo ha sustituido reglamentariamente el señor Pedro Antonio Jiménez, Jefe del Negociado de Inspecciones Comerciales y Multas, y funcionario muy competente, que en seguida, ha despachado todos los asuntos relacionados con la expresada Dirección.

CLANDESTINAJE AUTORIZADO

AL comentar ayer la creación, dentro del reglamento sobre abasto de leche, del nuevo tipo de «distribuidor o intermediario», expusimos la sorpresa por esto producida y el peligro que encerraba de grave daño para la salud pública.

Pero a medida que analizamos esa idea saltan a la vista los distintos e irremediables males que caerían sobre nuestra población si esa medida fuera puesta en vigor.

La leche, por sus condiciones especiales fáciles para la proliferación bacteriana, constituye un alimento que requiere no sólo medidas de absoluta seguridad higiénica para su obtención, sino que necesita aún más cuidado en su manipulación, envasado y distribución.

Todas las ordenanzas sanitarias modernas restringen su manipulación, colocándolas en manos responsables y sujeta a procedimientos científicos.

Sin embargo, la Comisión Técnica Nacional de Leche, olvidando quizás los motivos básicos de su constitución y desconociendo las causas fundamentales que dieron origen a su existencia, caloriza la continuación del clandestinaje de la leche creando la mayor liberalidad concebible en materia de tanta trascendencia para la salud pública.

Cuando en todos los demás países cultos se han ido restringiendo y limitando los intermediarios entre el productor y el consumidor, se trata ahora, entre nosotros, de autorizar la libre recolección y venta de la leche sin restricciones sanitarias ni económicas de clase alguna.

Lógico resulta que mientras más se aumente y complique la manipulación y distribución de la leche, más difícil resultará la fiscalización sanitaria de la misma, sufriendo directa e irremediablemente sus fatales consecuencias nuestra población que, lejos de consumir el alimento sano y nutritivo necesario, ingiere un caldo maligno y repleto de bacterias nocivas a la salud.

Actualmente y por liberalidades no reglamentarias aceptadas por el negociado de Abasto de Leche, venimos experimentando los daños incalculables causados por el clandestinaje de la leche.

Se ha generalizado esa ilegalidad en tal forma, que resulta ya totalmente imposible para la Sanidad la vigilancia sanitaria de la leche con todas las funestas consecuencias que ello produce.

Si ahora a esos comerciantes clandestinos se les legaliza su irregular comercio y se les autoriza la continuación de su ilícito e inhumano negocio, tal parecerá que hay un especial interés en atentar contra la salud pública.

Retroceder de ese modo después de tantos años de luchas científicas y sanitarias, a los sistemas y procedimientos de antaño, olvidando cuanto la ciencia aconseja y la más elemental prudencia sanitaria ordena, resulta tan increíble que nos resistimos a pensar que nuestra Sanidad, y muy especialmente la Junta Nacional, puedan admitirlo.

Autorizar libremente al que lo desee, sin solvencia moral ni material, sin garantía alguna, sin requisitos sanitarios, sin inversión de capital, para que recoja y venda leche a su albedrío, originará sin duda la ruina inmediata de los verdaderos productores de leche y de los legítimos industriales, produciendo, igualmente, la más completa desmoralización sanitaria y económica en la industria lechera con indiscutible descrédito para la sanidad y perjuicio irreparable para la salud del pueblo.

Ante el Tribunal de Urgencia se han de ver hoy dos casos en los que se pide pena capital

Uno es el frustrado secuestro del niño Walfrido Pérez y el otro la exigencia de dinero al industrial Cortés. Ha sido trasladado a Güines el Juez Dr. Humberto Olivera

Se constituirá hoy el Tribunal de Urgencia número Uno en tribunal de cinco miembros para conocer de dos casos en que se interesa pena de muerte por el Ministerio Fiscal para los acusados; son éstos Cecilio Lui de Cárdenas, al que se imputa el haber tratado de secuestrar el niño de ocho meses Walfrido Pérez, el 15 del actual, en la villa de Guanabacoa; y Octavio Calero Ravelo, al que se acusa de participar en la exigencia de dinero al industrial en el ramo de tabaco José Cortés, bajo amenazas de secuestro. Este caso es continuación y defiende a Calero el doctor Jenaro González Brito, quien mantiene conclusiones absolutorias.

Posiblemente integren tribunal en ambas causas los doctores Miguel A. Busquet, Presidente en propiedad de Urgencia número Uno, y José R. Cabezas, Manuel Gómez Calvo, José M. Subirats y José P. Ferrer Saavedra, Magistrados. De Fiscal actuará el doctor Ramiro Cuesta.

LA DOCTORA CARMELINA GUANCHE ANTE URGENCIA

El Tribunal de Urgencia número Uno comenzó ayer el juicio contra la doctora Carmelina Guanche, Alcaidesa de la Cárcel Nacional de Mujeres de Guanabacoa, a la que se acusa de propaganda comunista dentro del penal. El caso se suspendió hasta nuevo señalamiento, para que comparezcan a declarar los miembros de la Sección de Investigaciones que practicaron diligencias. La defensa de la doctora Guanche está a cargo del doctor José Agustín Martínez.

ABSUELTO EL INDUSTRIAL HERIBERTO CORDERO

Acusado de coaccionar la labor de sus empleados en su establecimiento de sastrería «El Sol», sito en la Manzana de Gómez, fué juzgado ayer el industrial Heriberto Cordero. El Fiscal, doctor Ramiro Cuesta, retiró la acusación, por no haberse demostrado las acusaciones. Y el Tribunal absolvió al acusado, que fué defendido por el doctor Mario Alfonso Caballero.

Otros casos de Urgencia fueron: condenados, Pedro Cong y Tomás González, por portación de armas, a multa de 31 pesos; absueltos, Guillermo Hernández, Francisco Andrade, Luis Hernández, de asociación ilícita y Gregorio Fernández, de tenencia de armas.

TRASLADADO A GUINES EL DOCTOR H. OLIVERA

La Sala de Vacaciones del Tribunal Supremo, en funciones de Sala de Gobierno, acordó ayer tarde trasladar al Juzgado de Primera Instancia e Instrucción de Güines, al doctor Humberto Olivera Sendra, que desempeña igual cargo en Morón. Ocupa el doctor Olivera la vacante producida por el sensible fallecimiento del doctor Ernesto R. de León.

CONCLUSIONES DEL MINISTERIO FISCAL

El Fiscal de la Audiencia ha pedido estas penas:

Cinco meses y nueve días de arresto mayor para Raúl del Castillo Tió, por cohecho mediante exigencia; dos multas de a 25 pesos cada una, para José Lee, por dos delitos de cohecho; cuatro años y dos meses de prisión, para Ambrosio Pérez, conocido por «Mamá Inés» o «Sagüita», por lesiones graves con las agravantes de uso de arma prohibida y reincidencia; dos años de reclusión para Ramón Gutiérrez Gutiérrez, por falsedad en documento oficial; seis meses de arresto mayor y multa de 500 pesos para Hortensia Castillo Balsinde y Pedro Martínez Cardenal, por delito contra la salud pública; dos meses y diez días de arresto y multa de 300 pesos para José Chan, Manuel Lim y Francisco Wong, por dicho anterior delito y cuatro meses y diez días y multa de 300 pesos para José Betancourt Rodríguez, también por delito contra la salud pública.

Los ladrones obtuvieron un botín de unos dos mil pesos en una casa de Camagüey

CAMAGUEY, julio 30. DIARIO Habana. En el domicilio del señor Manuel Bretón Pichardo, rico propietario de ésta, y en los momentos en que la familia se hallaba en el campo, penetraron los ladrones, los que violentaron una ventana del piso segundo para lograrlo.

Los cacos se llevaron ropas y otros objetos por valor de dos mil pesos.

El teniente Duménigo con personal a sus órdenes, actúa para esclarecer el suceso, esperándose que pronto caerán en manos de la policía los autores del robo. HERNANDEZ, Corresponsal.

INTOXICADO

En el Primer Centro de Socorro fué asistido de graves síntomas de intoxicación, Marcelo Mona Fernández, de 16 años de edad, vecino de Compostela número 156. Sufrió ese daño, según dijo a la policía, después de haber comido pescado, estimando estuviera en mal estado.

Se suicidó un ex secretario de un Juzgado

Quedó cesante durante la última reorganización. Era joven y fué revolucionario

Al medio día de ayer puso fin a su existencia, destrozándose el cráneo de un certero balazo, el joven Martín Leal Bolaños, natural de la Habana, de 32 años de edad y vecino que era de la casa Habana número 109.

Leal, que hace poco fué dejado cesante como Secretario del Juzgado de Primera Instancia del Norte de La Habana, no pudiendo soportar la tragedia que se cernía sobre su hogar, decidió escapar de la vida por la puerta falsa del suicidio.

El joven ex secretario judicial, después de arreglar sus pertenencias, se encerró en su habitación y con un revólver Colt, calibre 38, que con licencia portaba, se hizo un disparo en la cabeza.

La inquilina principal de la casa, señora Juana Barquín de Fernández, que era como una madre para Leal, al escuchar la detonación, corrió al departamento de donde partió, viendo aterrada cómo Leal se retorcía sobre un charco de sangre. Sin pérdida de tiempo lo recogió y trasladó al Primer Centro de Socorro, donde expiró.

El médico de guardia, doctor Nemer, reconoció el cadáver de Leal, apreciándole una herida producida por proyectil de arma de fuego en la región parietal derecha.

El capitán Pérez, al mando de la Primera Estación, se constituyó en la casa de socorro, procediendo a ocupar en las ropas del occiso un carnet y una carta de la Secretaría de Justicia, donde se le notificaba que con fecha cinco de julio, había quedado cesante del Poder Judicial, debido a la última reorganización que se llevó a cabo.

Ante el capitán Pérez, prestaron declaración la señora Barquín y la señorita Adelina Leal Bolaños, hermana del desaparecido.

Ambas expusieron que desde que Martín fué notificado de su cesantía, se mostró apesadumbrado, sin que desde ese instante tuviera sosiego alguno, estimando que esa fuera la causa que lo determinó a consumar su obra.

Martín fué revolucionario. Luchó incansablemente hasta que cayó el régimen machadista, colocándose poco después en el Poder Judicial. Según sus amigos y familiares, Leal era de afiliación nacionalista y acompañó al Presidente Mendieta y al general Menocal, en la malograda aventura de Río Verde.

El doctor Renato Silva, Juez de Instrucción de la Sección Primera, ordenó que el cadáver de Martín fuera entregado a sus familiares.

Comicios de los veteranos bomberos el domingo próx.

A LOS VETERANOS BOMBEROS

De orden del señor Presidente de esta Asociación, Capitán Rafael Vélez Mayorga, tengo el honor de citar a todos los veteranos bomberos de la Habana, para la junta general de elecciones y asuntos generales, que habrá de celebrarse el domingo 4 de agosto próximo, a las 3 de la tarde, en la Estación Magoon, Zulueta entre Animas y Virtudes.

La Habana, julio 29 de 1935.

Teniente Leopoldo Massana Pérez,
Secretario.

M.E.C.D. 2016

UN SOLDADO MUERTO A TIROS POR OTRO ANOCHE EN UN PARQUE DEL BARRIO DE SANTOS SUAREZ

ESTUDIA HACIENDA LA EMISION DE 10.000,000 DE PESOS EN CERTIFICADOS

Columna Editorial

RECTIFICACION NECESARIA

EN una serie de ocho vigorosos artículos, tan sólidos en la doctrina como nutridos en la argumentación, se ha demostrado desde las columnas del DIARIO que los ejercicios de oposición constituyen un procedimiento muy poco seguro y eficaz para la provisión acertada de cátedras en los planteles de enseñanza.

Pudiéramos añadir de nuestra cosecha varias razones más a las muchas e irrebatibles que en aquellos trabajos se adujeron, pero preferimos compendiar en breve resumen los motivos que, a juicio nuestro, hacen necesaria la suspensión de la ley que dispone la celebración de las oposiciones a plazas de Profesores de las Escuelas de Segunda Enseñanza y su sustitución por un medio más racional, adecuado y moderno de prueba de aptitudes tan complejas como las que debe reunir un catedrático.

Débese pues, abolirse para siempre el arcaico, ineficaz y desacreditado sistema de oposiciones:

a) porque son éstas una reminiscencia anacrónica, conservada por la rutina, de los viejos, gárrulos y aparatosos ejercicios escolásticos de las universidades medioevales, en que el claustro y los estudiantes, después de escuchar las estériles disputas y disertaciones sobre puntos nimios de casuística, y en medio de vocerío atronador y airadas discusiones, movidos más por la pasión de escuela, el sentimiento de la región, la simpatía personal, o la esperanza de favor, otorgaban el lauro a uno de los disertantes;

b) porque ninguna nación de alta cultura las ha conservado y en la misma España que las mantiene con notable detrimento y lastimosa deformación del personal docente de sus Universidades e Institutos, existe, desde hace no pocos años, un poderoso movimiento de protesta contra el sistema y ninguna de las nuevas corporaciones doctas, tales como el Centro de Estudios Históricos, que dan tono, dirección e intenso relieve a la vida intelectual contemporánea de España, emplea las oposiciones como medio de selección de los obreros de una cultura moderna, seria y laboriosa;

c) porque las oposiciones no permiten apreciar, ni siquiera por remota inferencia, las cualidades morales y el carácter del candidato, que forman, sin género de duda, la más alta, si no la principal porción del conjunto de atributos que debe poseer todo maestro;

d) porque no son propicios los actuales momentos a celebrar un acto de tan compleja índole y tan graves consecuencias, pues, a pesar de los bien intencionados y perseverantes esfuerzos del Gobierno, no se ha restablecido el imperio sereno de la paz y la reflexión en los espíritus;

e) porque a los defectos intrínsecos y generales de que adolece todo sistema de oposiciones por ley ineludible de su propia naturaleza, se añaden en el Reglamento dictado errores y anomalías de tanta monta como:

1) las normas arbitrarias establecidas para la calificación de los servicios y méritos de los opositores;

2) la índole, a todas luces impropia, de los temas que forman los cuestionarios;

3) la circunstancia de ser uno mismo el temario para tres ejercicios tan diferentes en su duración, carácter y finalidad;

4) la composición de los tribunales en los que se da asiento y voto a personas no familiarizadas con la enseñanza, las cuales, forzosamente, habrán de juzgar los ejercicios con criterio ajeno a las reglas de la didáctica;

5) el modo verdaderamente singular de constituir el llamado escalafón, mejor diremos, de asignar las cátedras según el preferente orden de suficiencia de los candidatos;

6) la imposibilidad de graduar con acierto el valer de tan crecido número de opositores en unos ejercicios convocados para proveer **simultáneamente más de ciento ochenta cátedras.**

Por todas las razones expuestas y otras de no menos peso que omitimos por no hacer interminable y enfadoso este editorial, entendemos que este Gobierno, que ha dado claras, patrióticas y reiteradas pruebas de que no se aferra ciegamente a ideas preconcebidas ni a normas dictadas en momentos en que la urgencia y la confusión hacen difícil, sino imposible el acierto, sabrá magnánimamente rectificar una disposición contra la cual levantan su voz al unísono el buen juicio, la experiencia, la pedagogía y aquel otro sexto sentido, que debe presidir con suave pero omnímodo imperio a todos los actos de los gobernantes justos y previsores: **el sentido de la oportunidad.**

Se le ha hecho ver la falta de billetes para las transacciones mercantiles en nuestra capital

La propia falta se nota en el Interior. Se estima que la emisión puede producir al Estado un beneficio total de $4.500,000. El proyecto parece que va a cristalizar

Hablando ayer un repórter del DIARIO con algunos funcionarios de la Secretaría de Hacienda, en torno a la posibilidad de que el Gobierno lance una nueva emisión de diez millones de pesos plata, le manifestaron sus creencias de que, no obstante el precio alto del metal en el mercado mundial, esa nueva acuñación pueda producir al Estado unos cuatro y medio millones de pesos de utilidad.

El precio actual de la onza Troy de plata en el mercado, según los cables, es de unos 68 centavos aproximadamente, lo que daría un costo de metal de 5.200.000 pesos, teniendo en cuenta el peso de 24.0566 de nuestros discos de un peso.

El costo de acuñación, seguro, flete y transporte se elevaría a muy cerca de los 400.000 pesos. De ahí que la emisión de los diez millones cueste algo más de cinco y medio millones, con una utilidad apreciada de 4,450 pesos, suma suficiente para hacer frente al pago de sueldos atrasados y trabajos urgentes de obras públicas que ofrecerían ocupación a un buen número de obreros y haría circular el dinero rápidamente por toda la Isla.

Se estudia por la Secretaría de Hacienda la emisión de otros diez millones de certificados plata, a causa de que el mercado tiene absorvido los diez millones en circulación, siendo casi imposible, en estos días, obtener que los bancos hagan los pagos en billetes, sino que nuevamente se ve la carga de plata en manos de los clientes al efectuar sus operaciones mercantiles, y hasta a los empleados, en casi su totalidad, se les ha cambiado los cheques en plata.

Las emisiones de plata emitidas por el Gobierno alcanzan la suma aproximada de 26 millones de pesos, y se cree que bien pudiera llegarse a esa nueva emisión de certificados, recogiendo a su vez su equivalente en pesos plata, que responderá también al billete circulante.

De todos modos, estos son estudios que están llevando a cabo funcionarios de la Secretaría, y que una vez terminados, serán sometidos a la consideración del Secretario doctor Smith, quien a su vez los llevará al Consejo de Secretarios.

UNA RECLAMACION QUE DEBE ESTUDIARSE

El Alcalde Municipal de la Habana ha dado cuenta al Secretario de Hacienda de que en dicha Alcaldía se viene tramitando un expediente iniciado por una reclamación presentada por la compañía «Corporación Inmobiliaria», S. A., la que alega ser dueña de una extensión de terreno equivalente a 9,200 metros en el mismo lugar donde se encuentra fabricado el Hospital Infantil, enclavado en la manzana comprendida por las calles F, G, 27 y 29, del barrio de Medina, y solicitando el Alcalde en su propio escrito, que por la oficina correspondiente se le informe de cuantos antecedentes pueda aportar la Sección de Bienes del Estado, relacionado con el dominio de la referida manzana de terreno, y de su deslinde, a ser posible; significando a su vez, que los repetidos terrenos estuvieron ocupados por los pabellones dedicados a tuberculosos del antiguo Hospital «Calixto García».

LAS PENSIONES DE VETERANOS

Todavía demorará varios días el pago de las pensiones a veteranos y sus familiares, por no conocerse oficialmente en la Secretaría de Hacienda, la escala aprobada desde mayor general hasta soldado, ya que ha sufrido una nueva modificación en cuanto al alcance de la pensión.

EL "GRAFF ZEPPELIN" HA SIDO DESPLAZADO POR EL MODERNO DIRIGIBLE "LZ 129"

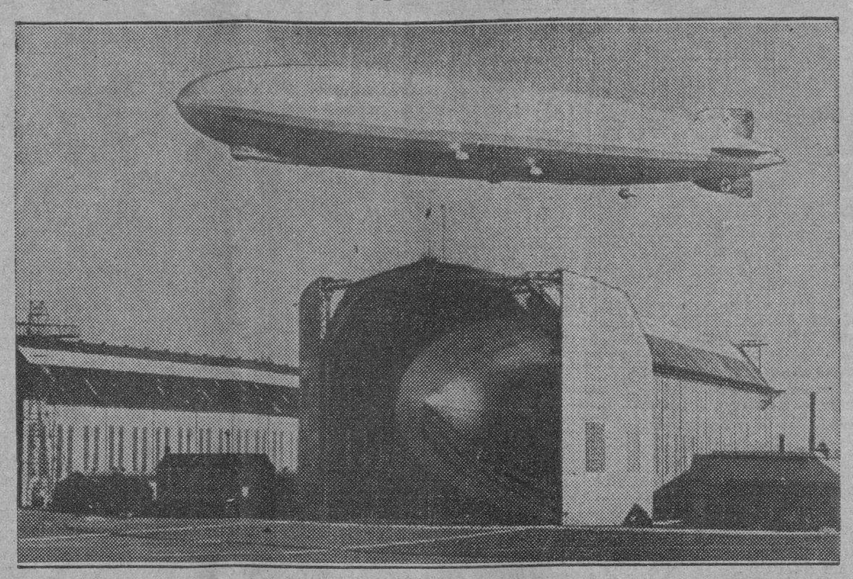

El «Graff Zeppelin», la formidable nave aérea que asombró al mundo con sus hazañas en el espacio, ha sido desplazado por su gemelo el «LZ-129», que se construye en Friedrichshaffen, Alemania, y que puede verse aquí en su hangar, cuando estaban dándose los últimos toques para su terminación. «LZ-129» tendrá 812 pies de largo y 135 de altura y estará listo para la navegación en el próximo mes de Octubre.

El victimario, que no fué visto por nadie, logró fugarse sin que haya sido identificado

Con ellos iba una mujer, que se marchó con el matador. Supónese que sea la de la víctima. El drama surgió de pronto, sin que el agredido tuviera tiempo de defenderse

José Ramón Hipólito González, de 27 años de edad, perteneciente a la Primera Compañía del Primer Batallón de Artillería destacado en la Cabaña, fué muerto anoche en el parque de Santos Suárez por otro compañero, del que se ignoran las generales, al agredirlo con un revólver, desapareciendo con una mujer que lo acompañaba.

Conducida la víctima al centro de socorro de Jesús del Monte por el vigilante 1913, Rogelio Rojas, falleció poco después. Reconocido el cadáver, presentaba las siguientes heridas producidas por proyectil de arma de fuego: una en la región mamaria derecha, con salida de la bala por la espalda, y otra en la región glútea izquierda, sin orificio de salida.

LAS ACTUACIONES

En los primeros momentos creyó la Policía que González se había suicidado, pero más tarde pudo saber que había sido agredido a tiros por un compañero, que logró desaparecer, según declaración prestada por Juan Manuel Jorrín Pérez, vecino de San Indalecio 27, quien informó que había visto a dos militares sentados en un banco del parque situado en la calle de Zapotes, estando acompañados de una mujer, cuando sintió dos detonaciones y vió caer a uno de los militares, mientras el otro, tomando por el brazo a la mujer, tranquilamente se alejaba del lugar del drama.

INVESTIGA LA POLICIA

El capitán Sánchez de la Duodécima estación, y el inspector del Distrito, García Montero, del Ejército, han comenzado sus investigaciones para aclarar el hecho, estimando que éste fué originado por la mujer desconocida que les hacía compañía.

LO OCUPADO

La víctima llevaba un revólver cargado, una medalla de experto tirador, otra del 4 de Septiembre, y la suma de once pesos 47 centavos en efectivo.

BUSCAN A UNA MUJER

La Policía trataba esta madrugada de localizar el paradero de Angélica Albo, mujer del soldado González, por suponer que ésta sea la que lo acompañaba cuando tuvo lugar el hecho. Según noticias, reside por la Maestranza y diariamente acude al cabaret «La Verbena».

Urge la construcción de los pabellones oficiales de la Feria de La Habana

El Consejo de Secretarios se reunirá hoy. Creemos que hoy mismo, en esa reunión, debe quedar resuelto el problema de iniciar la construcción de los pabellones oficiales, con que estarán representadas las Secretarías de Agricultura y Comercio en la Feria de la Habana. El Gobierno, que ha mostrado deseos tan firmes y valiosos de cooperación en esta materia, comprendiendo el sentido nacional que anima ese acontecimiento, no puede dilatar la construcción de esos pabellones. El anteproyecto presupuestal de los mismos ha sido estudiado. Solo falta la orden de emprender esos trabajos.

Nada mejor que iniciarlos inmediatamente, para que, en un momento dado, no se acumulen todos los trabajos, dificultándose de esta manera, unos a otros. Hay que aprovechar el tiempo y el tiempo urge, porque solo quedan tres meses para la inauguración de la Feria de la Habana, la cual se efectuará el 16 de noviembre del presente año.

Es preciso saber que al gran acontecimiento acudirán cientos de expositores, porque el comercio y la industria de Cuba, con una clara visión de la realidad, quieren mostrar a todos su esfuerzo creador y victorioso.

Eso supone la construcción de numerosos pabellones y todo indica que en un momento dado, más de mil obreros estarán trabajando en los terrenos de la Feria para dar cima al esfuerzo. Pero es mejor que lo que pueda hacerse hoy no se deje para mañana, precisamente para lograr en todos los trabajos, no un apresuramiento febril, sino una buena coordinación. Por eso creemos que sin más dilación y sin más tardanza, debe iniciarse la construcción de los pabellones oficiales que representarán a las Secretarías de Agricultura y Comercio en la Feria de la Habana.

Una comisión de revolucionarios visita al DIARIO

Protestan los dirigentes de la hora Renovación del hecho, que iba dirigido contra ellos

Anoche recibimos en nuestra redacción la visita de una comisión de destacados revolucionarios de la época de Machado—que actualmente integran el **staff** de la hora de radio «Renovación»— presidida por los señores Fernández Trueba y Montesinos con el fin de informarnos del asalto que fué objeto la Estación de Radio de García Serra, por elementos que ellos estiman contrarios a la Revolución.

Dicen nuestros visitantes que hacen pública protesta de lo que consideran un asalto y tentativa de secuestro, pues estiman que otra idea no podían llevar más de quince individuos armados con revólvers y gomas y portando frascos de aceite de ricino, propósito que no llegaron a realizarse por la pronta y eficaz intervención de la Policía.

«Así mismo queremos consignar —continuaron diciéndonos los revolucionarios visitantes— que este ataque a la hora «Renovación» puede considerarse también un ataque a la Revolución, por lo que nos creemos en el deber de dar la voz de alerta a todos los revolucionarios para que unidos de nuevo formemos una barrera que no permita el resurgimiento de los elementos y procedimientos que tantas vidas y sangre nos costara hasta el doce de agosto de 1933.

«La hora «Renovación»—terminaron manifestándonos nuestros visitantes ha mantenido, mantiene y mantendrá los puros ideales de la Revolución y no es precisamente con estos hechos con los que se nos va a amedrentar».

Esta tarde será clausurada la exposición de repujados de C. Pazos en el Lyceum

Se efectuará la clausura de esta exposición de repujados en metal, cuero, madera en los salones del «Lyceum», de 5 a 6, con asistencia de numerosas personalidades del mundo artístico y social.

Un distinguido grupo de amigos de la expositora organiza un simpático acto de despedida que tendrá efecto esta tarde a las cinco, en los salones de dicha sociedad.

Se tiró desde el puente al Río Almendares

Se trata de un anciano que carecía de trabajo y tenía enferma de cuidado a su Sra.

José Víctor Regueira, de 23 años de edad, vecino de Genios número 4, dió cuenta a la policía que su padre José Antonio Regueira Fraga, natural de España, de 53 años de edad y de su propio domicilio, desde el día anterior había desaparecido de su residencia.

Como quiera que el autor de sus días, carece de trabajo y tiene a su esposa enferma, el joven Víctor teme que aquél pueda haberse suicidado, por cuyo motivo hace la presente denuncia.

Ayer tarde, el Juez de Instrucción de la Sección Segunda, a cuya autoridad se le dió cuenta con la denuncia, tuvo noticias de la Policía de Marianao, que el señor José Antonio Regueira se había suicidado, arrojándose desde el Puente de Almendares al Río.

El cadáver del suicida fué recogido y llevado al Necrocomio de Marianao, donde más tarde fué entregado a sus familiares.

CIGARRERO LESIONADO

Alberto Torrás, de 68 años de edad, cigarrero y vecino de Serafines 51, en Jesús del Monte, fué asistido de una herida por avulsión en el dedo índice de la mano izquierda, que se causó trabajando en una máquina de confeccionar pitillos, en la fábrica de Calixto López, situada en Zulueta número 48.

Cien mil personas fueron afectadas por el último tifón que sufrió Formosa

ANTUNG, Manchukuo, julio 30. AP.—Ha descargado sobre la parte meridional de la Manchuria un violento tifón, el más recio que en los últimos tiempos ha castigado al país, arrojando de sus casas a unas 100 mil personas, que se han refugiado en distintos lugares. El río Yalú acabó con 15.000 casas, al desbordarse de curso.

No se tiene siquiera un cálculo aproximado del número de las víctimas, debido a que las comunicaciones se han interrumpido. Unicamente ha comenzado a trabajar, tras de una corta interrupción, el ferrocarril de Antug a Mukden. Los demás, siguen paralizados.

Esta ciudad se inundó en parte, habiendo 720 obreros trabajando en el rescate de los damnificados.

Multitud de casas han quedado destruídas en diferentes partes del territorio meridional de Manchukuo.

La indemnización pagada a los remolacheros suma $9.530,934

WASHINGTON, julio 30. (AP).—De acuerdo con las estadísticas publicadas por la Secretaría de Agricultura, los productores nacionales de azúcar de remolacha han recibido hasta el mes de junio, de acuerdo con la ley Costigan-Jones, $9.530,934 en pagos de saldo y recompensa, pagándose $19.250,000 más en lo que resta del año a los cosecheros.

Los bonistas de O. P. creen en un acuerdo

El Senador Nye dice que se han hecho progresos en la obra de zanjar ese pleito

WASHINGTON, julio 30. (AP.)—El senador Nye, que recientemente fué designado para presidir la Comisión Protectora de Tenedores de Bonos, ha declarado que se han hecho verdaderos progresos en el camino de una solución de las diferencias entre los tenedores americanos de bonos cubanos de Obras Públicas y el Gobierno de la Habana.

Dijo que los planes de la organización se hallan todavía en una fase inicial, y que probablemente no podrá dar a conocer un programa definitivo hasta fines del mes próximo, agregando que la Comisión, en el año que duró la presidencia del difunto senador Bronson Cutting, había realizado una gran labor en pro de los inversionistas americanos, quienes poseen 40.000,000 en bonos de Obras Públicas emitidos por el régimen de Machado.

Como los intereses de esos bonos no se han pagado, la Comisión ha elevado su protesta al Gobierno de Cuba, indicando que ha dado preferencia a los tenedores de los bonos de Speyer y Morgan, así como de los bonos azucareros de Chadbourne.

Declaró el senador Nye hoy que había encontrado a las autoridades cubanas dispuestas a recibir sugestiones para el arreglo de las diferencias y que confía en que se podrá llegar a un acuerdo. El Gobierno de la Habana, siguió diciendo Nye, se muestra deseoso de ayudar a los bonistas, pero cree que todavía se necesitarán muchas negociaciones para lograr la solución satisfactoria del problema.

Reiteró que no es conveniente por el momento hacer ningún anuncio acerca de los detalles del programa de su Comisión, añadiendo que sus conocimientos del caso son muy limitados todavía y que el problema requiere considerable estudio.

El senador Burton Wheeler, demócrata de Montana, es asesor de la Comisión. Ha sido designado un representante extraoficial en la Habana con el fin de que reciba directamente las consultas que deseen hacerle los tenedores individualmente.

28.000,000 de libras de manteca importó Cuba de los EE. UU. en diez meses

WASHINGTON, julio 30. (AP).—El hecho de que se diga que hayan sido embarcadas a Cuba por la República Argentina 40 toneladas de manteca carece de importancia, según enuncian los dirigentes de la AAA, teniendo en cuenta el volumen mucho mayor de ese producto que los Estados Unidos han embarcado a Cuba. También se ha dicho que la tasa de fabricación no se aplica a las exportaciones de manteca, por lo cual no es cierto que la manteca argentina esté desalojando, por más barata, a la de los Estados Unidos en el mercado de Cuba.

De acuerdo con el convenio de comercio que con Cuba existe, según dicen los referidos funcionarios, Cuba importó durante los diez meses que se cuentan desde septiembre de 1934, de los Estados Unidos, 28.000,000 de libras de manteca, o sea, un 115% más que en igual período de 1933.

DIJO QUE NO TENIA DEUDAS

Antonio Raimundo Otero, de Crespo 72, dió cuenta a las autoridades que adquirió la bodega situada en dicha casa, del que era su propietario, Manuel González, el que juró no tener deudas, siendo lo cierto que debía el teléfono, la luz y las contribuciones, por lo que se considera perjudicado en la suma de 100 pesos.

El cultivo del gusano de seda en gran escala, fácil en Cuba, dará trabajo a centenares de familias

La Secretaría de Agricultura llevará a cabo una verdadera fiscalización de la venta y distribución de semillas para evitar las adulteraciones. Poda en las playas «Viriato»

Manuel Díaz Cuevas, por algunos años ganador del Concurso Nacional del Maíz, residente en el Término de Placetas, ha obtenido ahora buenos resultados en el cultivo del gusano de seda, según lo ha comunicado al Secretario de Agricultura, al que sugiere se intensifique la campaña para que la sericultura se propague en nuestro país y facilite trabajo a gran número de familias.

Como recordatorio al público diremos que el gusano de seda se alimenta comiendo las hojas de la morera; de ahí que la Secretaría de Agricultura, no ahora, sino desde hace años, emprendió una campaña a fin de multiplicar dicha planta, para poder fomentar la explotación de la seda.

LA DISTRIBUCION DE SEMILLAS

Sobre la venta y distribución de semillas llevará a cabo una fiscalización la Secretaría de Agricultura con el propósito de proteger a los agricultores de las adulteraciones o ineficacia de dicha semilla.

Con ese propósito han sido designados los señores Oscar Arango, Antonio Portuondo y Rodolfo Arango, para que estudien y modifiquen, en lo que estimen conveniente, el proyecto de decreto presentado por el Jefe de la Oficina de Inspección de Semillas, del Departamento.

LA EXPORTACION DE HABAS DE LIMA

Todo agricultor que exporte Habas Lima al estado verde, hacia los Estados Unidos de Norte América, está en la obligación, de acuerdo con el Decreto 1314 de 1926, de notificar a la Oficina de Sanidad Vegetal de la Secretaría de Agricultura, con anticipación a la fecha en que vaya a hacer la siembra, el lugar en que se vayan a realizar las mismas. Asimismo estará obligado a realizar desinfecciones contra la Maruca y otras plagas, conservando libre de éstas sus plantaciones sin las cuales no podrán ser exportadas.

Los jefes de la Sanidad Vegetal están tomando las medidas necesarias para que le exportación de Habas Lima se garantice en todo sentido.

PODA DE PLANTAS EN DOS PLAYAS

Con motivo de la pudrición del cocotero, la Brigada Volante de la Sanidad Vegetal de la Secretaría de Agricultura, llevó a cabo en estos días en las playas denominadas Viriato y Biltmore Yacht Club, ambas en el reparto Country Club y San Pedro, respectivamente, una poda general de 560 plantas; 140 destruídas por enfermedad y 140 inspeccionadas.

POSIBLES CATEDRATICOS

El Inspector General de Enseñanza de las Granjas Escuelas, con vista del resultado de las oposiciones llevadas a cabo recientemente para proveer las vacantes en dichos centros escolares agrícolas, ha propuesto el nombramiento de los siguientes aspirantes que mejores notas obtuvieron en dichos exámenes:

Armando Díaz y Enrique Ubieta Robaina, de P. del Río; Salustiano González Alfonso, de la Habana; Arturo Comas Pons, y Jesús M. Quintero Tandrón, de Matanzas; Fernando González Juliá y Arnoldo Bueno Agüero, de Camagüey; y Manuel Fernández Ayán y Manuel de J. Riera, de Oriente.

Se cree que la comisión de los bonistas gestionará una transacción con el Gobierno

El Comité de la Bolsa de la Habana recibió ayer una amplia información de los Estados Unidos, en que se define la línea de conducta que se propone seguir el comité de Washington

El Comité de la Bolsa de la Habana, para la defensa de los derechos que asisten a los tenedores de bonos de Obras Públicas, recibió ayer por cable del Comité de Bonistas Americanos, la siguiente información que el mencionado organismo de la Bolsa local nos pide hagamos pública por medio de estas columnas:

«Washington D. C. julio 30.

En nombre del Comité de Tenedores de Bonos de la República de Cuba, su asesor legal, Senador Burton K. Wkeeler, ha hecho público que ha sido designado Presidente del Comité el Senador de los Estados Unidos Gerald P. Nye, de Nort Dakota.

Dice la declaración publicada: «Aún cuando la reciente muerte del Senador Bronson Cutting, fué una pérdida lamentable para este Comité y también para la Nación, los bonistas han sido decididamente afortunados al obtener como sucesor del desaparecido, al Honorable Gerald P. Nye, Senador de los Estados Unidos, por Nort Dakota, antiguo asociado del Senador Cutting en el Senado y personalmente familiarizado con la historia de los Bonos cubanos de Obras Públicas, que se encuentran suspendidos en sus servicios, conocimiento de la materia que procede de la investigación sobre este financiamiento que fué realizado por el Comité de Banca y de Moneda del Senado.

Esta investigación fué realizada por el Juez Ferdinand Pecora, ante el Comité del Senado y durante su curso provocó la mayor simpatía del Senador Nye hacia los miles de desventurados inversionistas americanos que pusieron $40.000.000.00, de sus ahorros en estos Bonos cubanos, en el año de 1930 solamente para obtener que los pagos prometidos por tales bonos quedaran defraudados tres años después y desde entonces no se haya satisfecho ninguna cantidad por cuenta de los mismos».

El Senador Nye es Miembro del Comité de apropiaciones del Senado, del Comité de Comercio, del Comité de Privilegios y elecciones, de terrenos públicos y mediciones, y de la Comisión de Territorios y asuntos Insulares y también es Presidente del Comité Especial de Investigación de las industrias de municiones, que ha traído la atención internacional en los meses recientes, por la revelación de las estrechas conexiones que existen entre ciertos manufactureros de municiones y las incitaciones para la guerra.

Continúa expresando la declaración del Comité de Bonistas: «La notable mejoría de las condiciones económicas en Cuba, durante el pasado año, es el resultado directo de la aprobación por el Congreso de la Ley Costigan-Jones, de Estabilización del Azúcar y del Tratado de Comercio firmado con Cuba por el Secretario de Estado Hull, el pasado mes de Agosto por el cual se confiere a la Isla de Cuba, el beneficio de la tarifa más baja en azúcar que jamás se haya otorgado. Estos factores políticos extendidos por los Estados Unidos a Cuba, concedidos durante el pasado año fiscal, han permitido a esta Nación percibir en impuestos especiales de Obras Públicas, destinados por las leyes cubanas y por el convenio de empréstitos a estos Bonos, cantidades suficientes para pagar los servicios de los Bonos de Obras Públicas, más de cuatro veces la suma requerida para los intereses de tales Bonos y más de dos veces la cantidad necesaria para pagar en total los intereses que están acumulados por la suspensión del servicio.

En vista de la mejoría extraordinaria de la situación financiera del Gobierno de Cuba, el Secretario de Hacienda de Cuba, anunció que todos los intereses devengados o vencidos y los atrasos en los plazos de amortización de los empréstitos a Cuba, de Speyer y de Morgan así como también de los Bonos azucareros de Chadbourne, emitidos con posterioridad a la venta de estos Bonos de Obras Públicas, a nuestros conciudadanos, serán pagados durante el año fiscal iniciado el primero de Julio de 1935, a pesar de que Cuba no ha podido hacer ninguna provisión en el nuevo presupuesto para pagar un solo centavo a los tenedores de los $40.000.000 de Bonos de Obras Públicas, que equivale a a algo más que la mitad de toda la deuda exterior de Bonos de la República combinada.

Este comité ha venido manteniendo una actitud de sincero y amistoso buen deseo hacia el Gobierno del Presidente Mendieta, en Cuba, sigue expresando la declaración del Comité de Bonistas, y de una manera expresa se ha inhibido de formular ninguna demanda de pago de lo que en derecho se adeuda a los tenedores de bonos, a fin de evitar dificultades al Gobierno de Mendieta durante el período de perturbaciones políticas por que ha venido atravesando recientemente. Pero el propósito de descriminación por parte del Gobierno de Cuba, contra los tenedores de bonos de Obras Públicas, es tan ofensivamente contrario al convenio expreso que hizo Cuba cuando los tenedores de Bonos pagaron sus dineros por tales títulos, que este Comité se ve compelido a llevar a cabo una actuación consecuente con aquel trato, a fin de obtener una acogida equitativa y el pronto pago de los intereses que se adeudan a los tenedores de los Bonos que han colocado la defensa de los mismos en manos del Comité».

Aún cuando el Senador Nye, nuevo Presidente del Comité de Bonistas, no estima conveniente publicar en estos momentos de qué medios se intenta valer el Comité para obtener la satisfacción de los propósitos de los bonistas, se tiene entendido que el Comité se propone dirigirse al Gobierno de Cuba, para iniciar una negociación inmediata procurando una transacción. Se cree que el Gobierno de Cuba, no solamente como demostración de buena fé, sino también para proteger sus propios intereses económicos habrá de cooperar con el Comité de Bonistas en llegar a un inmediato ajuste de los intereses no satisfechos a los bonos de Obras Públicas.

El Comité de Tenedores de Bonos de la República de Cuba, además de contar con el Senador Wheeler Presidente y con el Senador Wheeler como asesor, dispone de los servicios del doctor Thomas H, Healty Decano auxiliar de la Escuela de Servicio Exterior de la Universidad de Georgetown; del Profesor J. Fred. Rippy, de la Universidad de Duke, del doctor Max. Winkler y de Albert F. Coyle, de 120 Broadway en New York City, este último actuando como Secretario del Comité, la firma Katz and Sommerich, Abogados de la Ciudad de New York, actúan como Consejeros.

Una planta de radio a punto de ser asaltada

Arrestados seis individuos a los que se acusa de intantar el asalto de referencia

Seis individuos acusados de haber intentado asaltar anoche la estación de radio C M C U, situada en San Francisco 13, en la Víbora, y de la que es Administrador el señor Jorge García Sierra, fueron arrestados por la Policía Nacional, logrando fugarse otros hasta el número de quince, que habían acompañado en la intentona a aquéllos, según la investigación policíaca.

Se nombran los detenidos: Aniceto Roquet González, de 35 años, chofer, vecino de Suárez Vigil 2, en La Ceiba; Abelardo León Sánchez, de 27 años, chofer, de Moreno 67; José L. Pendás Santos, de 40 años, chofer, de Real 129, en Marianao; Domingo Pérez Gárciga, de 28 años, Subdelegado de la Ruta 20, de los «Omnibus Aliados», vecino de Corral Falso 161, en Guanabacoa; Luis Arrizurieta Fernández, de 36 años, Inspector de dicha Ruta, vecino de Real 99, en Marianao, y Amado León Sánchez, de 32 años, Administrador de la expresada Ruta y con domicilio en Parque 22, en el Cerro.

Se hizo constar por el teniente López, de la Sección de Investigaciones de la Policía Nacional, que, con noticias de que la expresada planta iba a ser asaltada por un grupo, con varios de sus subalternos y auxiliado por el personal de la «perseguidora» número 18, se personaron en el lugar indicado, pudiendo observar que frente a la misma se encontraba el automóvil 12944, con seis individuos en su interior, así como otro automóvil, también con pasajeros, que logró desaparecer, mientras ellos arrestaban a los primeros.

Presentados todos en la Sección de Investigaciones, Amado León declaró, que había llegado a la citada planta con el propósito de solicitar una copia de lo que se había hablado contra su persona en los días 28 y 29 del actual. Agregó que una vez en el interior de la planta a instancias del señor García Sierra, fueron arrestados por la policía. A los detenidos se ocupó, a cada uno de ellos, un revólver calibre 38, cargado, estando autorizados para portarlos por licencias expedidas por el Secretario de Gobernación, el Supervisor de Marianao y el comandante Mariné, debido a que en la pasada huelga habían sido amenazados de muerte por los comunistas.

Todos fueron enviados al Vivac a disposición de la autoridad judicial correspondiente.

Los británicos hacen gestiones cerca de Italia

Están llegando los miembros de la Liga para rebatir el grave problema italo-abisinio

(Por The Associated Press)

GINEBRA: Comienzan a llegar los delegados a la reunión del Consejo extraordinario de la Sociedad de las Naciones, en que se discutirán las cuestiones que interesan al problema italo-abisinio.

PARIS: Anthony Eden, Secretario de Asuntos de la Sociedad de las Naciones de la Gran Bretaña, y Pierre Laval, Presidente del Consejo de Ministros de Francia, discuten extensamente los problemas relacionados con la cuestión abisinia. No se ha llegado a ningún acuerdo efectivo.

ROMA: Italia moviliza tropas sobre Abisinia y envía delegados de paz a la conferencia de la Sociedad de las Naciones.

ADDIS ABEBA: El ejército de línea, compuesto de 10,000 hombres, sale de la capital a tambor batiente y banderas desplegadas, consignándose que van al frente de operaciones. Se asegura que las tribus de la Somalia que se encuentran bajo la dominación italiana se han insurreccionado.

LONDRES: En círculos autorizados se consigna que la Gran Bretaña trata de convencer a Italia de que debe transigir en el litigio con Abisinia, mediante ciertas concesiones de carácter económico.

EL CABO: La Agencia Reuter dice que el Emperador Haile Selassie se ha dirigido a todos los blancos que quieran servir como oficiales voluntarios en su ejército, para que vayan enseguida a Etiopía, a luchar contra los italianos.

DOS NUEVOS ACCIDENTES AUTOMOVILISTICOS MATANZAS

MATANZAS, julio 30. DIARIO. Habana.—Se han registrado hoy dos nuevos accidentes en la carretera Central, cerca de Jovellanos.

El ómnibus 490 de la empresa «Isla de Cuba», manejado por Enrique Marrero, arrolló a Francisco Sánchez Arencibia, causándole graves lesiones, y en el kilómetro 165, frente a la finca «La Fermina», el ómnibus 40 de la empresa «Flecha de Oro», manejado por Fernando García López, arrolló a Leopoldo Acosta Rodríguez, causándole también gravísimas lesiones, siendo detenidos ambos choferes.—Lovio, corresponsal.

El "Waco" tuvo que volver de nuevo a Detroit

Sufrió en el camino una ligera interrupción. Lo tripulaba el Capitán Povey

A las diez de la mañana de ayer el Jefe del Cuerpo de Aviación Militar comandante Valls, recibió cable del capitán Povey anunciándole que partía rumbo a la Habana, con el teniente Orta, tripulando el avión perseguidor Waco, recientemente adquirido en los Estados Unidos por el Ejército Constitucional y que forma parte de la nueva flotilla de dicho Cuerpo.

Posteriormente, el comandante Valls recibió otro cable, en el que se comunicaba el capitán Povey que ya a algunas millas de distancia de Detroit había tenido que regresar a dicha ciudad por haber sufrido el aparato una pequeña interrupción.

M.E.C.D. 2016

HABANERAS

LA MODA ACTUAL

PATRON NUMERO 945

Hay modelos juveniles, como estos que presentamos, y a la vez que ofrecen el aspecto serio que debe llevar una señora. El el traje, al igual que la chaqueta, poseen líneas finas y encantadoras que harán resaltar el garbo y distinción de una señora de buen gusto.

El patrón va acompañado de instrucciones precisas en castellano, habiéndolo en todas las tallas. Con sólo llenar debidamente el cupón que va al pie de esta Sección se lo enviarán a vuelta de correo acompañado de las explicaciones.

NOTAS DE PARIS

Las capas que se vieron en las fiestas celebradas por **Le Grand Saisson** eran vaporosas y diáfanas con los cuellos adornados con plumas de paraíso, **aigrette** con abanicos pequeños de las mismas plumas.

Los adornos de los trajes eran de plumas también colocados en el borde las capitas que hacían juego con los adornos de cabeza. La princesa A. de Broglie llevaba una capita de terciopelo color rubí acompañando un traje de **satín** color pensamiento-azul que combinaba a maravilla con el rosa, al estilo de los trajes medioevales.

La condesa de Moustier apareció envuelta en un **echarpe** sari de tamaño enorme en el color rosado de los **sweet-pea** y otras damas lucían preciosos modelos de **faille** blanca sobre los cuales aparecían ruches elegantes de tul rosado con panelos largos que arrastraban y eran creaciones felices de **Chanel** que los confeccionó en varios tonos de rosado.

La marquesa de Polignac llevó un traje de **Lelong** en tela de óvalos de **satín** sobre un fondo de **faille** blanca. La capa corta era de un raso grueso en un tono más subido terminando en un cuello en forma de boa de piel fino. El abanico era de plumas de avestruz rosado pálido montado en un varillage de cristal rosado.

Veíanse por todas partes trajes drapeados de **flat crepé** que encontraron su inspiración en las pinturas de los maestros primitivos, llamando la atención la bellísima **Lady Abby** con un vaporoso vestido que lucía drapeados muy originales.

Madame Stenberg llevaba un traje madoma de crepé blanco con voluminosas mangas drapeadas en forma de **echarpe** que le caían casi hasta el suelo donde asomaban unas sandalias plateadas.

LINGERIE ELEGANTE

Al mirar la colección de camisas de dormir en las tiendas elegantes hay que confesar que su atracción es irresistible, no sabiéndose cuál va a escoger, si las floreadas o esos diseños tan delicados como los que lucen en la porcelana de Dresde, o esas combinaciones de crepé y **chiffón** con incrustaciones de encajes.

Hay unas camisas de crepé Ninón blanco, coquetonamente ribeteado con rojo creyón que resultan elegantísimas y otras de creé corrugado salpicado con florecitas en azul, amarillo y rojo que se hacen estilo Imperio con largas tiras que se amoldan al busto.

Los contrastes son los que más se destacan en la **lingerie** moderna, viéntose verdaderas originalidades. Hay otro modelo de Ninón en un tono rosa **zinnia** mate salpicado con amarillo que carece de adorno, consistiendo su elegancia solamente en el corte.

DIARIO DE LA MARINA
Prado y Teniente Rey
Departamento de Patrones
Habana.

Incluyo $0.20 Cts. en sellos de Correo para que me envíe el patrón No. Tamaño No. que ustedes despacharán a la dirección que indico abajo lo más pronto posible. En caso de que demore más de treinta días tendré derecho a que me devuelvan el dinero.

Nombre —

Dirección —

Ciudad —

Provincia —

Debido a la gran cantidad de pedidos que diariamente recibimos y para simplificar el trabajo y el más rápido despacho de los Patrones, rogamos observen las siguientes indicaciones al pie de la letra: Los pedidos deben hacerse solamente por correo, adjuntando en sellos de correo o giro postal el importe de cada Patrón que es de VEINTE CENTAVOS.

Se demora de quince a veinte días en hacer la entrega del Patrón, el cual despachamos por correo a la dirección que se nos indique. No tenemos los Patrones aquí. Estos nos los envían de los Estados Unidos de acuerdo con nuestro pedido.

Todo lo que se salga de estas indicaciones contribuirá solamente a demorar y entorpecer los trabajos de esta Administración.

Dr. M. Costales Latatú

Profesor de Clínica Quirúrgica de la Universidad
ENFERMEDADES DE SEÑORAS — CIRUGIA ABDOMINAL
Paseo de Martí 98. Honorarios: Lunes-Miércoles-Viernes
Teléfonos M-3472 y F-4187 DIEZ PESOS 3 a 5 p. m.

A Través de la Vida

Por HECTOR DE SAAVEDRA

MISTERIOSO

La inmensa mayoría del público ignora cómo se hace una película cinematográfica. Algunos han recibido una vaga explicación o se lo figuran de un modo que pueda ser admitido por la lógica natural de los hechos materiales. Pero el total de la gente acepta el espectáculo estupendo o maravilloso, sin meterse a averiguar, ni a pensar siquiera, cómo se hará aquello que es una obra de la naturaleza y no del hombre.

Así hay muchas cosas que se acogen sin explicación, con lo cual se demuestra la insignificancia del individuo en sí o colectivamente, que se estima con derecho a ser un espíritu dirigente y que, en realidad, no es sino una parte ignorantísima de una masa, que subsiste gracias a la inteligencia y al trabajo de unos cuantos cerebros privilegiados.

Pero no hay duda alguna de que si hay algo estupendo en la ficción que puede inventar el hombre es en eso que presenta en el cinematógrafo, y que tiene mucho de misterioso y de mágico. Porque las mayores y más claras inteligencias podrán explicar, por lógicas deducciones, que esas escenas de individuos en equilibrio sobre lo alto de un rasca-cielos o en la punta de una torre, son tomadas a raíz del suelo y sin peligro alguno, como las vistas que se obtienen en interiores de escenarios convenientemente preparados.

Pero ante escenas de otro género queda absorto el espíritu, porque no puede comprender cómo ha podido hacerse que un acorazado sea echado a pique y se vea lentamente irse inclinando hacia el mar y luego hundirse tragándose a centenares de personas que se lanzan al agua o que son arrastrados por la inmensa mole que desaparece en el abismo.

Una escena así, que sólo en el cinematógrafo pudiera abarcarse en sus más pequeños detalles, es la que se contempla, absorto, en esa película titulada «La Batalla», cuyo argumento está tomado de una novela famosa de Claude Farrére, el autor de «Los Civilizados» y otras más basadas en asuntos del extremo Oriente.

En este drama de la guerra entre Rusia y Japón se contempla desde un acorazado japonés toda la maniobra del ataque a otro barco de guerra de la escuadra rusa. Se admira y se sigue anhelante, como si uno mismo participara del peligro que corren todos y que hace numerosas víctimas, el bombardeo «científico» al acorazado ruso, que al fin sucumbe y es hundido. El espectáculo es estupendo.

No sé, ni he podido comprender que aquello pueda ser una ficción, porque las proporciones del «sujeto» no permiten manejarlo en un escenario, como sucede en esas obras tan brillantes como entretenidas, en que hay mucha lujosa estancia, escenas de recepciones o fiestas y un gran entra y sale y uso del teléfono, con el consabido final de un beso interminable.

Todo eso es bello, pero banal. El gran interés está en la verdad y en la natural exhibición de las cosas tales como han sucedido. De ahí el éxito de esas Revistas Mundiales que le permiten a uno contemplar en diferentes puntos, acontecimientos como las fiestas celebradas últimamente en Inglaterra, en honor de sus reyes. Jamás podré olvidar el espectáculo grandioso de las doscientas mil personas que se sentaron en el Stadium de Chicago, en el Congreso Eucarístico, al cual asistí, hace algunos años. Pues bien, a pesar de que me obsequiaron con un buen lugar, no vi nada más que la inmensa multitud, y el gran espectáculo no lo gocé hasta que no lo dió la pantalla, en sus detalles más interesantes.

De las cosas que más hacen amar la vida, creo que el cinematógrafo es de las primeras. Ha resuelto los mayores problemas, ilustrando a las gentes, objetivamente, que es la mejor de las enseñanzas, y mostrándole cosas que jamás hubiera podido contemplar.

También ha expuesto cómo se consigue ser «el perfecto ladrón», aunque para ello no creo que haya tenido que hacer grandes esfuerzos.

Se ofreció un ponche de honor a los periodistas

Al ser inaugurado el club cultural «Flora Mora», sito en Escobar número 80, altos, la presidenta del mismo señora María Guitián de Planiol, ofreció un ponche de honor a la prensa capitalina.

Dicho acto, que se celebró a las 5 de la tarde, resultó muy brillante, ya que al mismo asistieron muchas destacadas figuras de la sociedad habanera.

La concurrencia engen eral fué gentilmente obsequiada y en particular los periodistas, quienes agradecieron los honores de que se les hacía objeto.

USE TERMOSAN PARA SUS DOLORES

FARMACIA DROGUERIA DE "JOHNSON" DE TURNO LOS LUNES Obispo No. 30 TELEFONO-A-2129

LA MAYOR 35 EDIFICIOS 700 EMPLEADOS SARRÁ DROGUERIA ABIERTA TODOS LOS DIAS TODA LA NOCHE LOS MARTES A-8026 A-3641

FARMACIAS de turno hoy

MIERCOLES

HABANA.

Ave. Bélgica 2, por Dragones M-4117
Carlos III y Ave. Menocal .. U-8308
Ave Independencia (Carlos III) 88 .. ..
Ave. de la República y Campanario M-4446
Habana y Lamparilla M-8772
Ave. de Simón Bolívar (Reina) 107.. .. .. M-4188
B Massó (Escobar) 48 .. .. U-6813
Castillo y Santa Rosa M-4655
E. Palma y A. Arias (Trocadero) M-5052
Gral. Carrillo (S. Rafael) 37 M-5588
Gral. Carrillo (S.Rafael) 172 U-7077
Gral. S Figueras (Suárez) y y Apodaca M-5190
Inquisidor 1 .. .. A-6412
Luz y San Ignacio M-6677
M. Aldama (Amistad) y San José A-6668
Máximo Gómez (Monte) 246 . M-5086
San José y R. M Alonso, (Gervasio) U-6969
Tenerife y Carmen M-5121
Villegas No. 33 .. .. M-4030
Zenea y A. M. Lazcano, (Manrique) M-4160
Zenea (Neptuno) y Oquendo U-6924
Presidente Zayas, (O-Reilly) 30, esq. a Cuba A-8550

VEDADO.

Calle 7 (Calzada) 84 .. .. .. F-6271
Calle 9 esquina a 4 .. .. .. F-6161
Calle 12 y 15 .. .. F-3339
Calle 23 y G F-6119

VIBORA

10 de Octubre (Jesús del Monte) 695 .. .. I-7678
Milagros y Felipe Poey I-7633
San Francisco y Buenaventura I-7207

JESUS DEL MONTE Y S. SUAREZ

Rodríguez y Dolores I-7612
Santos Suárez 10 .. .. I-7332
Juan Delrado y Lacret I-7755

LUYANO

Juana Alonso e Infanzón X-2371

CERRO

Agua Dulce 10 .. ..
Calzada del Cerro 859 .. .. .. I-7486
Cosme Herrera (Palatino) y Atocha I-7719

NOTA.—Este grupo deberá prestar servicio público todo el día y toda la noche de los domingos siguientes: Enero 20, Marzo 3, Abril 14, Mayo 26, Julio 7, Agosto 18, Septiembre 29, Noviembre 10 y Diciembre 22.

SUSCRIBASE Y ANUNCIESE EN EL «DIARIO DE LA MARINA»

azul, amarillo y rojo que se hacen estilo Imperio con largas tiras que se amoldan al busto.

Los contrastes son los que más se destacan en la **lingerie** moderna, viéntose verdaderas originalidades. Hay otro modelo de Ninón en un tono rosa **zinnia** mate salpicado con amarillo que carece de adorno, consistiendo su elegancia solamente en el corte.

MENU DEL DIA

Almuerzo

Toronjas con hielo y azúcar.
Revoltillo de habichuelas.
Costillas de carnero asadas.
Ensalada de chayotes.
Panetela sencilla con almíbar.

Comida

Fruta bomba natural.
Puré de frijoles blancos.
Pollo asado con jalea.
Ensalada de aguacate.
Cafiroleta.

RECETAS DE COCINA

Panetela Sencilla

Se bate media taza de mantequilla con media de azúcar y cuando ésta se asienta disuelta se le agregan cinco yemas de huevos batidas. Aparte se bate una clara bien y se le pone una cucharadita de **baking** y por último se le agrega dos tazas de harina de Castilla cernida, colocándose en un molde engrasado con mantequilla, cocinándose al horno.

M. R. de FONTANILLS.

Solución al Crucigrama anterior

	H	O	J	A	S		C	A	M	A	S	
C	A	N	A	S		C		S	O	L	A	S
I	B	I			M	A	R			A	L	A
M	A	S		C	O	R	A	L		S	A	L
E	N		C		N	O	N		S		D	I
R	A		A	S	O		A	N	A		O	N
A		A	M	O		C		I	L	O		A
	O	R	E		M	A	L		T	R	I	
C		O	R	O		S		R	A	A		A
I	O		O	S		A		I	R		A	R
T	I	A		O	I		R	E		U	R	O
A	R	R	E		E	R	A		U	N	A	S

CRUCIGRAMA

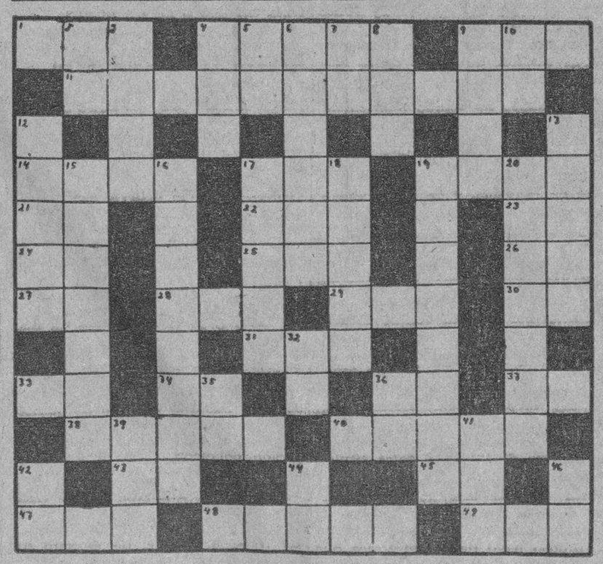

HORIZONTALES

1.—Río de Galicia.
4.—Echar más sal que la necesaria.
9.—Epoca.
11.—Una de las Pequeñas Antillas.
14.—Extremidad posterior de alguna cosa.
17.—Lista, nómina o catálogo.
19.—Juguete (pl.)
12.—Especie de flecha que usaban los antiguos turcos.
22.—Oficial del ejército turco.
23.—Voz que se usa repetida para arrullar a los niños.
24.—Dios del Sol.
25.—Adverbio de cantidad.
26.—Associated Press.
27.—Pronombre.
28.—Tiempo del verbo ser.
29.—Sacudimiento violento que hacen las bestias con los pies hacia atrás.
30.—Nota musical.
31.—Alabanza.
33.—Cierta hiedra de la China.
34.—Es (en inglés).
36.—En (en inglés).
37.—Nota musical.
38.—Ninfa de los bosques.
40.—Que se distingue bien.
43.—Igual al 23.
45.—Conozco.
47.—Ansar.
48.—Montaña del desierto de Sin.
49.—Iglesia catedral.

VERTICALES

2.—Antes meridiano.
3.—Riel.
4.—Preposición.
5.—Fórmula de la plata.
6.—Lago de Europa.
7.—Contracción.
8.—Nivel.
9.—Líquido volátil de olor fuerte y sabor picante.
10.—Nota musical.
12.—Planta aroidea, de flores amarillas.
13.—Creador del género llamado fábula.
15.—Oportunidad.
16.—Filósofo griego de Cirene.
17.—Parte o división de alguna cosa con dependencia de ella.
18.—Trozo pequeño y delgado de una piedra.
19.—Río de la América Meridional.
20.—Persona que habla en público.
32.—Obras Públicas.
35.—Conozco.
36.—Número romano.
39.—Altar.
41.—Cabeza de ganado.
42.—Moneda mexicana.
44.—Artículo.
46.—Río de Italia.

AL MARGEN DE LA HISTORIA

MIRABEAU

SARTINES, el teniente general de policía, se lo advirtió a Luis XV:

—Si no rectifica Vuestra Majestad, va a ocurrir algo terrible.

Y «El Bien Amado», después de enterarse de que la revolución no se produciría hasta después de su muerte, lanzó la frase conocida y lapidaria de «¡Después de mí, el diluvio!»

Y el diluvio se desencadenó sobre su sucesor, el muy ingenuo y bonachón Luis XVI, que no supo—o no pudo—detener el paso gigantesco de la terrible revolución.

Cuando el sucesor de «El Bien Amado» ascendió al trono de Francia, le fué muy difícil gobernar. ¡Renovación!, clamaron al mismo tiempo la corte y el Parlamento, la aristocracia y el pueblo, la Iglesia y los magistrados. Pero, para renovar, hacía falta oro, mucho oro.

Agotadas por completo las reservas de Francia, por los gastos exagerados del Rey Sol y de Luis XV, Luis XVI se hallaba en la miseria. Y como era imposible echar sobre el pueblo la carga de nuevos tributos y no había probabilidades de obtener empréstitos exteriores, se recurrió a la convocación de los Estados generales.

Los Estados generales los integraban la nobleza, el clero y el pueblo. La corte, «al convocarlos, contnado con las dos primeras clases, creía dominar la tercera. Previamente se decidió que los votos fueran por clases y no por individuos, pues, de este modo, el rey tenía un margen de dos votos contra uno a su favor.

Pero los diputados del estado llano no se dejaron engañar y exigieron que los votos fueran individuales. El clero y la nobleza se opusieron, negándose a deliberar sobre el asunto. La corte cerró el salón de sesiones, para evitar escándalos innecesarios; pero los diputados alquilaron el local que ocupaba el juego de pelota y allí dejaron constituída la asamblea. El primer acuerdo fué el de ocupar, de un modo violento, con el clero y la nobleza—o solos, si aquellas clases se negaban a secundarlos—el local que primitivamente les había sido asignado.

La sesión real de los Estados se verificó. El rey recibió a todos los diputados. Después del discurso de rigor, frío y confuso, Su Majestad Cristianísima abandonó la sala. Los nobles y los sacerdotes lo siguieron; pero los representantes del estado llano no se movieron. Y con toda tranquilidad continuaron la asamblea.

En vista de aquella desobediencia inaudita, el señor marqués de Dreux-Brezé, gran maestro de ceremonias de Palacio, entró a desalojarlos.

—¿Habéis oído las órdenes del rey? ¡Salid en seguida! Así lo quiere y lo manda Su Majestad!

Silencio absoluto. El marqués no se inmutó.

—Señores, es preciso obedecer. Nada tenéis que hacer aquí.

El rey, Nuestro Señor, ha dispuesto que salgáis.

Nuevo silencio, esta vez hosco y agresivo. El marqués se exaltó.

—¿No queréis salir? Bien. Yo sé lo que tengo que hacer.

Entonces, el conde de Mirabeau—que se consideraba tribuno del pueblo, a pesar de su origen aristocrático—se puso de pie. Con arrogancia magnífica, dijo:

—Señor marqués, podéis llevar a vuestro amo, el rey, la respuesta de la Asamblea. Estamos aquí por la voluntad del pueblo y no saldremos sino por la fuerza de las bayonetas.

¿Qué ocurrió entonces? Los diputados, en loca exaltación, dieron ¡mueras! al soberano. Las palabras de Mirabeau caldearon los ánimos. Y se puede asegurar que aquella frase del conde fué el comienzo de la revolución.

J. S. A.

Lea AVANCE todas las tardes. Dirigido por José I. Rivero.

PURIFIQUE su estómago e intestinos, con LECHE de MAGNESIA de PHILLIPS el antiácido-laxante ideal

Para la higiene de su boca, use la PASTA DENTIFRICA PHILLIPS favorita de las estrellas de Hollywood

M.E.C.D. 2016

Contra DEBILIDAD tome FITINA

Espolvoree POLVO FLIT Mata todo insecto rastrero

PRODUCTO DE LOS FABRICANTES DEL FAMOSO FLIT

Busto desarrollado y reconstituído con las saludables y reconstituyentes: PILDORAS ORIENTALES

Solicite gratis hoy el folleto descriptivo, se lo enviamos bajo sobre sin membrete. Dirijase a P. ORIENTALES. Apartado 1244.—Habana.

PLANCHAS DE GASOLINA la más perfecta, la mejor, la mas barata, VEALAS
FERRETERIA OLAVARRIETA
Neptuno 106, entre Campanario y Perseverancia.
A-9480, LA LLAVE

Crónica Habanera

EN SUS DIAS

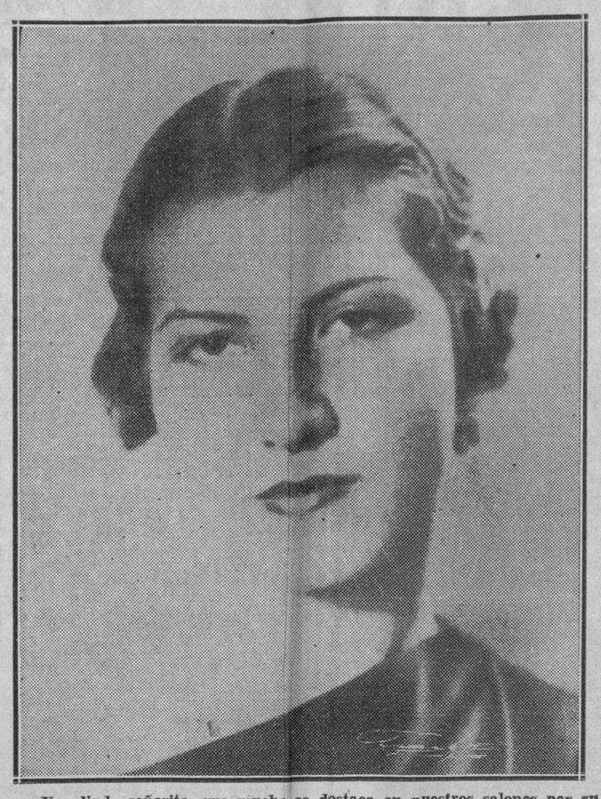

Una linda señorita, que mucho se destaca en nuestros salones por su simpatía y gentileza, está de días hoy.

Nos referimos a María de la Torriente y Morales, hija adorada del coronel Leandro de la Torriente y de su distinguida esposa María Luisa Morales.

Felicidades.

SANTOS DE HOY

San fgnacio de Loyola es la festividad católica del día.

Celebra su santo la respetable señora María Ignacia Pérez viuda de Chaumont, a la que enviamos un saludo especial.

La señora viuda de Chaumont pasará su día en el campo en unión de sus hijas y de su nieta.

También están de días las señoras Ignacia Quesada de Ecay, María Ignacia Lancis viuda de Moré, Ignacia Torriente de Fernández y Sarah Gutiérrez Lee de Landa, la gentil dama.

Saludamos igualmente a un grupo caballeros.

El coronel Ignacio Almagro y su hijo el conocido joven Ignacio Almagro y Carrillo.

Ignacio Irure, estimado caballero y clubman.

Otro distinguido caballero, Ignacio Cervantes.

Ignacio Zayas y O-Farrill, conocido sportman.

Un grupo de médicos.

El doctor Ignacio Toñarely, prestigioso galeno.

El doctor Ignacio Benito Plasencia, retirado hoy de su profesión.

El doctor Ignacio Bustillo.

Y el joven especialista, doctor Ignacio Calvo Tarafa.

Entre los letrados, tres jóvenes y conocidos doctores, Ignacio Remirez, Ignacio del Valle e Ignacio Morales y Herrera, alto funcionario de la carrera judicial.

El doctor Ignacio Weber y su hijo Ignacio.

El distinguido ingeniero Ignacio de Vega.

Ignacio Plá, Delegado general de la Asamblea Suprema de la Cruz Roja Española en Cuba y su hijo Ignacio.

Los jóvenes Ignacio Mendoza, Ignacio Cervantes, e Ignacio Mendieta.

El doctor Ignacio Herrera.

Ignacio Algarra, distinguido amigo, que acaba de ser designado Cónsul de la República.

El doctor Ignacio Pineda Margarit, cirujano dentista.

Ignacio Montalvo, Ignacio Castañeda, Ignacio Ponce de Ledón, Ignacio Ituarte, José Ignacio Medel, Ignacio Tamayo, Ignacio Montiel, Ignacio de la Puente.

Ignacio Díaz; Ignacio Arocena; Ignacio del Campo; Ignacio Andino; Ignacio López Anduja; Ignacio Uriarte; Ignacio Rodríguez Alégre; Ignacio Escarpenter.

Ignacio Ruiz, Ignacio Fernández, Ignacio Berard.

Ignacio de Quesada, Segundo Jefe de la Policía Técnica.

Ignacio F. Pichardo y su hijo Ignacio Pichardo Bauzá.

El doctor Ignacio G. Noble.

Y por último, un compañero muy querido, Ignacio Rivero. Director del Rotograbado del DIARIO DE LA MARINA, y su simpático hijo Ignacito.

LOS CONDES DE COVADONGA

Muy festejados, llenos de congratulaciones.

Así están viéndose desde su llegada a la Habana los Condes de Covadonga, matrimonio de tan alto rango como el ex Príncipe de Asturias, don Alfonso de Borbón y su encantadora esposa Edelmira Sampedro.

En su honor se celebró ayer tarde en señorial mansión del Vedado, un cocktail party, cordialísimo y animado.

Ofrecido fué por el conocido caballero Elicio Argüelles y su esposa tan gentil y tan interesante María Luisa Menocal, los que reunieron un grupo selecto de sus amistades.

Los dueños de la casa, amables como siempre, se deshicieron en atenciones para los festejados y para la selecta concurrencia reunida, entre la que se encontraban las siguientes personas:

El ex Presidente de la República, general Mario G. Menocal y su bella y distinguida esposa, Mariana Seva.

El Embajador de los Estados Unidos, Excmo. Sr. Jefferson J. Caffery.

El Director del DIARIO DE LA MARINA, doctor José I. Rivero y su bella esposa Silvia Hernández.

Los Condes del Rivero.

Los Marqueses de Tiedra.

María Herrera viuda de Seva.

Edelmira Robato Viuda de Sampedro.

Mina Pérez Chaumont Viuda de Walsh.

El señor Luis Lutti, Primer Secretario de la Legación Argentina y señora Crucita M. de Lutti.

El Encargado de Negocios del Brasil Sr. Carlos M. de Thompson Flores, y señora Rita Martins de Thomson Flores.

El general José Martí y señora Tetí Bances; Luis Mendoza y señora Consuelo Lamar; Ignacio del Valle y señora Rosa Perdomo; Mayito Menocal y señora Beba Almagro y Raúl Menocal y señora Conchita Martínez Pedro.

Doctor Eduardo Alfonso y su interesante y gentilísima esposa Carmelina Guzmán, nuestra estimada compañera de la crónica de «El Mundo».

Bebito Argüelles y señora Carmela Sampedro; Eugenio Sardiña y señora Georgina Menocal; Pedrito Hernández y señora Mercedes Menocal; Chano Sampedro y señora Lala Carreño.

María Dolores Machín Viuda de Upmann.

Totó Mederos Viuda de Sampedro.

Leopoldo Aguilera y señora Isis Ortiz; Conrado W. Massaguer y señora Elena Menocal; Enrique Arango y señora Ofelia Cortina.

Charo Menocal de Cunningham.

María Teresa Demestre de Armenteros.

Un grupo bellísimo de señoritas.

Lo formaban Elizarda Sampedro; María Luisa Menocal; Luisa Carlota Párraga.

Bebita Lasa.

María Antonia y Silvia Freyre; Teresita Rionda y Carola Mazorra.

Y, además, este grupo de caballeros:

Carlos Warner, Tercer Secretario de la Embajada Americana; señor Capoano Blasco, Attaché Civil de la Legación Argentina.

José María Lasa; Alfredo Zayas; Juan Montojo; Leopoldo de Goicoechea; Marcial Truffin; Emilio Bacardí; Julio Rabell; José Rionda y Alfredo de Castro.

Con gran esplendidez fué servido, al dar las nueve, un buffet magnífico, que se hallaba dispuesto en elegante mesa, adornada con verdadero chic.

Hicieron los honores de la casa, con los señores de Argüelles, su madre, la respetable y bondadosa señora Luisa Cueto de Menocal, sus hermanos la elegante dama Ana María Menocal y el doctor Rafael Menocal y Nena Valdés Fauli y sus hijos, los jóvenes esposos Elicín Argüelles y Micaela Freyre y el joven Fernando Argüelles.

También, en honor de los Condes de Covadonga, se celebró el sábado una comida, ofrecida por sus hermanos los jóvenes y simpáticos esposos Chano Sampedro y Lala Carreño.

Tuvo lugar en la hermosa residencia que, en el Cotorro, posee la respetable dama Blanca Massino viuda de Hierro.

La mesa decorada con magnífico buen gusto, lucía un riquísimo centro de porcelana antigua y preciosos candelabros del mismo material.

Fueron comensales.

La señora viuda de Hierro y sus hijos, la gentil dama Amalia Hierro y el distinguido matrimonio Alejo Carreño y Blanca Hierro.

Los Condes de Romero.

Segundo Casteleiro y su bella esposa Olga González Hierro.

Gustavo González del Valle y Alicia Godoy de González del Valle; Manuel Angel González del Valle y Esther Herrera de González del Valle; Manolín Hierro y Nena Garcini de Hierro.

Raúl Godoy y su gentilísima esposa Alicia López Aldana.

El Director del DIARIO DE LA MARINA, doctor José I. Rivero.

Y el doctor Rubén Ortiz Lamadrid.

Después de la comida llegaron otros invitados, entre ellos la Marquesa de Villalta y su hija, la joven dama Alicia Herrera.

Fué un acto animadísimo.

CLUB CUBANELECO

El sábado próximo en sus hermosos salones de la calle 17, celebra el Club Cubaneleco su acostumbrado baile mensual para socios, el que será amenizado por la Orquesta Nacional de Manolo Boffill y por el Septeto Gloria Matancera.

También el día 18 estará de fiesta el Club Cubaneleco, pues ofrecerá una comida bailable de seis a doce p. m.

Ambas fiestas prometen resultar animadísimas.

DE ALTA

Después de varios días de estancia en la Clínica del Centro Médico Quirúrgico ha sido dada de alta, por el notable cirujano doctor Ricardo Núñez Portuondo, la señora Mercedes Muro, esposa del señor José Varela Meitín, alto empleado del departamento de Contaduría del Municipio habanero.

Nuestra felicitación.

CLAUSURA DE UNA EXPOSICION

Para esta tarde, a las cinco y media, está señalada en los salones del Lyceum, la clausura de la Exposición de Carmen de Pazos.

Exposición interesantísima por la que han desfilado artistas y escritores, poetas, músicos, en fin todo lo que representa el arte en Cuba, teniendo para la expositora los mejores elogios.

Carmen de Pazos, apesar de su juventud, es ya una artsista consagrada en el difícil arte del repujado en cuero y metal, cuyas dificultades ha sabido vencer obteniendo en su obra el éxito más encomiástico.

La felicitamos y le deseamos que continúe su admirable labor.

DE VIAJE

Amletto Battisti, Presidente de la Compañía Uruguaya para el Fomento del Turismo y caballero amable y distinguido, ha embarcado rumbo a Europa.

Va acompañado de su gentilísima esposa Madame Battisti.

Feliz viaje.

MARIA ADAMS

Una gran artista, que vuelve a la escena.

Trátase de María Adams, aquella magnífica cantante que tanto se le aplaudió en nuestros escenarios, cuando triunfaba por su arte depurado y por sus excelentes cualidades.

Vuelve a la escena en las mejores condiciones, dotada de las soberbias facultades artísticas que fueron la admiración de otros tiempos.

María Adams se presentará en la tarde del día ocho próximo, en la escena del teatro «Fausto», con un programa difícil y bello.

Le auguramos un éxito.

EL RECITAL DE PEPITO ECHANIZ

Recital de piano, selecto, interesante.

Lo ofrecerá el viernes seis de agosto, en el hermoso Auditorium nuestro genial pianista Pepito Echaniz.

Pro Arte Musical que sabe aquilatar los méritos del que realmente vale, ha contratado a este gran pianista cubano tan pronto supo se encontraba en la Habana.

Muchos los deseos de volver a escuchar al artista.

Con tal motivo Pro Arte Musical ha puesto a la venta las localidades no ocupadas por los socios a precios verdaderamente bajos; cinco pesos los palcos, un peso la luneta y cincuenta centavos el segundo balcon.

Escogido el programa de este concierto, en que triunfará Pepito Echaniz con su arte, con su gusto.

LA ZARZUELA

Grandes rebajas de precios. Todas las telas, todos los encajes, todos los adornos y todos los artículos en General han sido rebajados más de la mitad de su costo. Procure visitar esta casa.

«LA ZARZUELA», Neptuno y Campanario. Teléfono: A-7604.

En notas próximas lo daremos a conocer.

(Continúa en la página SIETE)

Repondrán a 30 médicos de los que se cesanteó

Un intenso brote de fiebre tifoidea en Ciego de Avila. Campaña contra el paludismo

(DE LA S. DE SANIDAD)

En la sesión que ha de celebrar supuesto —hoy miércoles— el Consejo de Secretarios gestionará distintos créditos para atender los servicios sanitarios que en el vigente presupuesto han quedado sin consignación», declaró ayer a los repórters el Secretario de Sanidad, agregando:

«Entre dichos servicios se encuentra el de Post-Poliomielitis, para el tratamiento de los niños inválidos por dicha enfermedad y del que el jefe el doctor Gabriel Gómez del Río. Para dicho servicio pediré un crédito de 7,500 pesos. También gestionaré crédito para reponer a más de 30 médicos cesantes desde el día primero de julio, así como para obreros dedicados al saneamiento y de sinfección».

Antes de abandonar el despacho, los repórters interrogaron al Jefe de la Sanidad sobre la anunciada crisis en el Gabinete, en la que con insistencia se dice presentará su renuncia, declarando:

«No sé nada de la crisis del Gabinete. No he renunciado, ni tengo motivos para hacerlo mientras cuente con la confianza del señor Presidente de la República, al lado de quien he estado durante todo el período revolucionario contra Machado y con quien estoy identificado».

Posteriormente supimos que el Secretario de Sanidad celebró una conferencia con el Director del ramo, tratando sobre la campaña contra el paludismo, la cual se iniciará de acuerdo con la Fundación Rockefeller en el pueblo de Marianao, conforme ya anunciamos hace más de tres meses.

BROTE DE TIFOIDEA

Un brote de fiebre tifoidea se registra actualmente en el pueblo de Ciego de Avila, según anunció ayer el Jefe Local doctor Toledo, habiendo ocurrido nueve casos en el central «Baraguá»; tres en el «Algodones»; uno en el barrio Norte y otro en el barrio Sur.

CONGRESO MEDICO

El Gobernador de Oriente ha sugerido al Jefe Local de Santiago de Cuba la conveniencia de celebrar un Congreso de Patología Regional Cubana y Medicina Social en aquella región.

DADOS DE ALTA

Fueron dados de alta ayer los niños Aníbal Pérez Estenoz y José Domínguez Alonso, los cuales padecieron de Poliomielitis Anterior Aguda.

DENIEGAN UNA SOLICITUD

La Dirección de Sanidad dió cuenta ayer al señor Oscar Peña, residente en Trinidad Santa Clara, no poder proceder a la solicitud presentada para establecer una funeraria en dicho pueblo, por no reunir los requisitos exigidos por las Ordenanzas Sanitarias en sus artículos 265, 271 y 272.

2,649 PESOS DE MULTAS

A comerciantes, industriales, propietarios de casas, etc., le fueron impuestas el pasado mes, según nota facilitada por la Pagaduría de la Dirección de Sanidad 2,649 pesos por distintas infracciones.

Lea AVANCE todas las tardes.

Dirigido por José I. Rivero.

VENTA del PESO

Siempre interesante. Nunca más que ahora.

Mercancía flamante... nueva... la mejor que el dinero puede comprar y que ahora adquiere usted por la tercera parte de su verdadero valor.

Y además, $600.00 de regalo.

NO ES RIFA NI SORTEO.

Por cada peso que usted gaste recibirá un cupón que llenará en su casa y remitirá a LA CASA GRANDE para optar por los $600.00

Los $600.00 están repartidos en cheques (del 1 al 5) cantidades en números redondos, sin centavos. Cuatro cheques en mercancías y UNO EN EFECTIVO. Ninguno menor de $50.00. Cada cupón tiene cinco espacios que corresponden con cada cheque. Llénelos poniendo, a juicio suyo, las cantidades de cada cheque.

Las cinco primeras personas que acierten recibirán el regalo. El escrutinio se hará el día 31 de agosto ante el notario A. ROMAGOSA.

POR RADIO: Diariamente de 7 a 8 p. m. desde la estación CMCD (La Voz del Aire) en 960 kc. iremos dando la relación de las cartas recibidas y número de orden que les corresponde. Amenizará la orquesta RUDDY que dirige EDUARDO BAUZÁ.

Regalo de $600

La Casa Grande

VOGUE PARIS

El Creyón Ideal

UNICAMENTE SE QUITA CON JABON

VENTA ESPECIAL

Artículos de utilidad y para adorno.—Lámparas para todos los usos.—Vajillas y Cubiertería.—Joyería fina y fantasías.

VEA NUESTRA EXPOSICION

Joyeria "El Gallo" San RAFAEL e INDUSTRIA TEL. A-2738

AGOTAMIENTO

BAYER

El Tónico Bayer renueva las reservas de fuerza y vigor

TÓNICO BAYER

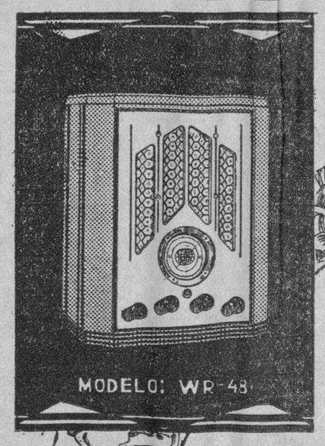

París, Madrid, Roma, Londres, Australia, Berlín, Norte y Sur América

¡En fin... lleva usted a su hogar todas las partes del mundo!
¡Una maravilla en Ondas Corta y Larga!
Todo eso lo tiene usted adquiriendo el nuevo y sensacional modelo

W R 48

Circuito super heterodino con control de volumen automático; bocina electro dinámica y cuadrante de sintonización tipo aeroplano.

Este es un Radio de la más alta calidad, a un precio moderado por solo, $70 completo con sus Radiotrons.

PASE POR NUESTRO SALON DE EXHIBICION Y PIDA UNA DEMOSTRACION

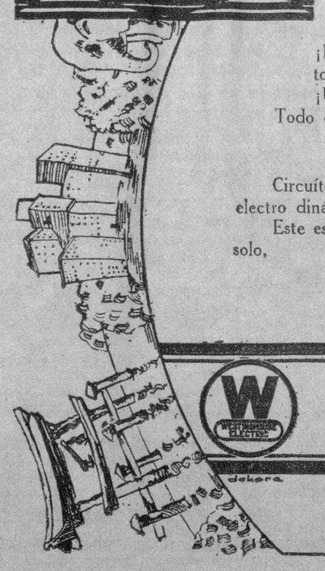

COMPAÑIA WESTINGHOUSE ELECTRIC DE CUBA

SAN JOSE 16 Y 18 TELF.: M-6931. HABANA

M.E.C.D. 2016

NACIONAL
¡HOY! ¡POR ULTIMA VEZ!
TANGO BAR -- Carlos Gardel
LA AMENAZA
Paul CAVANAGH y Gertrude MICHAEL
20c. Antes de las 6½. 30c. Después. 10c. Tertulia.
MAÑANA: CLIVE DE LA INDIA RONALD COLMAN

Escenario y Pantalla

CAMPOAMOR: «EL LOBO HUMANO»

La teratología cinematográfica, bastante copiosa, contaba hasta ahora como su figura más destacada al célebre monstruo creado por el cerebro calenturiento de Frankenstein. Pero he aquí que ahora le ha salido un rival bastante peligroso: el Lobo Humano, de que se nos da escalofriante noticia en la película estrenada ayer en el «Campoamor».

Todas estas películas tienen un ambiente muy semejante, que el cine resuelve con una técnica análoga. Parajes sombríos, cielos bajos y renegridos, vegetación hirsuta, relámpagos, truenos: algo así como el lugar que imaginamos para las brujas de «Macbeth». Esto en cuanto al paisaje. En otros aspectos tenemos: leyenda, superstición, magia negra, personajes obsesos, laboratorios de imponente apariencia, en los que se cultiva una nueva alquimia, que no difiere de la medioeval más que en la utilización de grandes y costosos equipos.

De todo esto hay, naturalmente, en la película a que nos referimos. Se trata de un hombre que se adentra en el corazón mismo del Tibet para buscar una rara planta —la «marifasa lumina lupina»—, cuyas flores, que se abren sólo bajo la caricia lunar, tienen la virtud de servir de remedio contra un tipo especial de locura: la «lobomanía». El hombre atacado de este morbo tiene su crisis una vez al mes, coincidiendo con el plenilunio. Entonces su cuerpo adopta formas y actitudes lobunas; su garganta emite el aullido peculiar del lobo y siente el impulso irresistible de lanzarse sobre las gentes y estrangularlas.

Sin duda alguna estamos frente a una superchería análoga a la del «vampirismo», que tan extendida estuvo y está aún en ciertas zonas de la Transilvania. En casi todos los pueblos existen supersticiones de este tipo, que se transmiten de generación en generación, junto con las leyendas y consejas.

El cine posee recursos notables para recoger estas fábulas, cuya realización exige un gran aparato escénico. Por otra parte, la fotografía es una gran aliada del misterio. Alguien ha dicho que «toda sombra en un lienzo, tiene siempre algo de sombra chinesca». El cine no se libra de esta propensión. La fotografía, al proyectarse agrandada en la pantalla, dramatiza, por sí sola, seres, lugares y cosas.

En esta película se ha utilizado con mucha eficacia lo escénico y lo fotogénico, para producir los resultados truculentos que el asunto requería. Así la acción resulta esotérica, macabra, crispadora.

El papel principal del «film» lo hace Henry Hull, cuya máscara lobuna es un acierto tan señalado como el monstruo de Karloff.

También hace un papel importante en este «film» el excelente actor Warner Oland.

Francisco ICHASO.

NOTAS

JEANETTE MAC DONALD EN EL ENCANTO

Nuevamente una película es aplaudida en este teatro. «Oh, Marietta», la maravillosa producción musical de la Metro Goldwyn Mayer, ha logrado esta manifestación espontánea del distinguido público que ha concurrido en gran número desde su estreno. En «Oh, Marietta», la lindísima Jeanette MacDonald y el nuevo ídolo del cine, Nelson Eddy nos deleitan con sus voces de oro. Un romance musical glorioso del inmortal compositor Víctor Herbert que vivirá eternamente en la memoria de los que vean esta lindísima joya.

El lunes, «Los caballeros nacen», movida película que nos cuenta cómo la juventud de hoy sabe aceptar las dificultades de la vida y llegar a conseguir sus anhelos. Por primera vez se presenta en todo su realismo lo que han dado en llamar «ardiente juventud» y que no es más que el despertar de la vida a los anhelos del amor. Interpretan esta poderosa cinta: Franchot Tone, Ann Dvorak, Jean Muir, Margaret Lindsay, Ross Alexander y Nick Foran.

Pronto: Janet Gaynor y Lew Ayres en «La doncella de postín». Más adelante, la rubia de platino, Jean Harlow, con William Powell y Franchot Tone en «En busca del amor».

NACIONAL: «TANGO BAR» Y «LA AMENAZA»

Hoy, por última vez, en programa doble y a los popularísimos precios de 20 centavos entrando antes de las 6.30, y 30 centavos después de esa hora, exhibe el Nacional la obra póstuma del infortunado cantor argentino Carlos Gardel, «Tango Bar», acompañada en todos los turnos por la más escalofriante producción de misterios que ha presentado la pantalla hablada hasta la fecha, «La amenaza», que tiene por protagonistas a Gertrude Michael, Paul Cabanagh y Henrietta Crosman.

«Tango Bar» se exhibe a las 4.20, 6.30 y 10.15, y «La amenaza», a las 2.30, 5.20 y 8.20. Completan el programa el cartón animado de Popeye, «Si no te callas, te doy», la comedia «Maridos de escotillón» y el noticiero de asuntos mundiales. La entrada a tertulia vale sólo 10 centavos todo el día.

Mañana, y por un día solamente, debido a las insistentes peticiones, la empresa del Nacional exhibe la grandiosa y espectacular producción de los Artistas Unidos «Clive de la India».

El viernes: «El Duque de Hierro», una brillante reconstrucción de la historia de Europa de 1815-1816, en la que se refiere al último episodio de las campañas de Napoleón Bonaparte.

Es un valioso documento animado el que ahora nos ofrece el cinema parlante, y debemos felicitarnos de que el tema haya sido escogido por los productores ingleses, ya que por muchas razones, la de la nacionalidad, entre ellas, no tendrían disculpa alguna para justificar equivocaciones de detalles, ni falsedad alguna.

«El Duque de Hierro» tiene por protagonista al más grande actor inglés, George Arliss, y podemos asegurar que el viernes será día de gran acontecimiento en el Nacional.

MAÑANA: DALIA IÑIGUEZ EN EL PRINCIPAL

Para mañana, a las 9.30 de la noche, se ha dispuesto la nueva audición poética de Dalia Iñiguez. Gran entusiasmo se advierte por parte de nuestro público que sigue ansioso de escuchar a esta maestra del arte de la recitación. La demanda de localidades hace esperar que esta gran fiesta de arte se verá favorecida por una gran cantidad y calidad de público y no dudamos que los amantes de la recitación reciban una emoción inolvidable al oír de labios de la incomparable Dalia los vigorosos poemas de Rubén, de García Lorca, de Machado, de Tomás Morales y las dulces estrofas de Casona Juan Ramón y de Saulo Torón.

Dalia Iñiguez.

Han sido atentamente invitados el Conde y la Condesa de Covadonga.

El programa de mañana es de los más bellos que ha confeccionado la gran artista de la palabra; en él vemos combinados admirablemente y con un acertadísimo buen gusto poemas de opuesto carácter que hacen de la audición poética un momento inolvidable, ameno.

Los precios para este nuevo recital de la declamadora cubana son: luneta, 80 centavos y un peso; butaca, 60 y 40 centavos

EXITO DE «EL LOBO HUMANO» EN EL CAMPOAMOR

Una inmensa ola de público invadió desde temprano este teatro para presenciar el estreno de la escalofriante producción de la Universal: «El Lobo Humano», que se repite hoy en todas las tandas y seguirá exhibiéndose durante toda la semana. ¿Qué es el «Lobo Humano»? Permitid una explicación: «El Lobo Humano», es durante el día un hombre, por la noche una fiera más terrible que los lobos verdaderos de los bosques. ¿Existen lobos humanos? La leyenda asegura que sí... y si quiere usted convencerse de su existencia venga a ver este horroroso drama «El Lobo Humano», magistral, maravilloso, espeluznante que os brinda la Universal, la casa creadora de monstruos, que se ha asombrado de su última obra. Interpretan esta película Henry Hull, Valerie Hobson, Warner Oland y cientos de actores distinguidos. Como complemento del programa y para alegrar al auditorio, se exhiben la simpatiquísima comedia «Con Pie de Plomo», con Zasu Pitts y Thelma Todd y la Variedad musical: «Una Tarde en Broadway». Los precios son: 20 centavos antes de las 6:30, 30 centavos después. Niños a todas horas 20 centavos y Tertulia 15.

El martes dos hombres y una mujer azotados por un huracán de odios y celos, enfrentándose con la muerte en una odisea de desesperado coraje y de amor inextinguible, Ann Sothern, Ralph Bellamy y John Buckle en el magnífico drama de la Columbia «Motines en Alta Mar».

Pronto: una joya del cine en español «El Alma de Bandoleón» con la reina del tango, Libertad Lamarque, los cantantes Ernesto Fama y Charlo y la grandiosa orquesta típica de Lomuto conocida en el mundo entero.

DE LOS ARTISTAS TEATRALES

La Asociación Cubana de Artistas Teatrales cita por este medio a todos sus asociados para la Asamblea General Ordinaria, que ha de verificarse el día 5 de agosto a las 4 y 30 de la tarde en el local del Centro Castellano, sito en Egido 2, altos.

Ruega la más puntual asistencia el señor E. Medrano, Secretario de esta institución.

George Arliss en

"EL DUQUE DE HIERRO"

EL VIERNES EN EL

Teatro NACIONAL

Una brillante reconstrucción de la Historia Europea de 1815-1816, en lo que se refiere al último episodio de las campañas de Napoleón Bonaparte, nos la ofrece la British Gaumont de Londres, en la maravillosa película que se estrena el viernes próximo, en el Teatro «Nacional» con el título «EL DUQUE DE HIERRO», o séase el Duque de Wellington, el mejor general de su época, que es personificado en el film por George Arliss, al que la crítica señala como el mejor actor de la época actual.

Es un valioso documento animado el que ahora ofrece el cinema parlante, y debemos felicitarnos de que el tema haya sido elegido por los productores ingleses, ya que por muchas razones, la de la nacionalidad, entre ellas, no tendrían disculpa alguna para justificar equivocaciones de detalles, ni falsedad histórica.

Sabemos, y nos complace decirlo al público, que «EL DUQUE DE HIERRO», película interesantísima como espectáculo, por la emotividad de su acción, merece además, todos los elogios, por el buen empeño que en su «filmación» han demostrado los gerentes de la British Gaumont, invirtiendo una fabulosa suma en la construcción de escenarios, atrezzos y trajes, copiados, con autorización oficial de los Museos de Francia e Inglaterra.

«EL DUQUE DE HIERRO», es película que instruye y deleita al mismo tiempo.

Y debe atraer numerosa concurrencia el viernes al Teatro «Nacional».

GACETILLAS

«RAYITO DE SOL», MAÑANA, EN PRADO

Shirley Temple, el descubrimiento más sensacional del año, aparece en su mejor película para la Fox «Rayito de Sol».

«Rayito de Sol» fué concebida cómo un vehículo para Shirley Temple por David Butler, que dirigió la película. El tema del argumento le fué escrito por un incidente real que sucedió en un aeródromo comercial cerca de Los Angeles.

De nuevo James Dunn aparece junto a Shirley, lo que tiene a la graciosa nena encantada. Jimmy apareció como su papá en «Seamos optimistas» y «El encanto del hogar» y Shirley tiene adoración por él.

Los que han visto la película aseguran que «Rayito de sol», es la mejor y la más conmovedora de las producciones que Shirley ha protagonizado. La obra hace reír y llorar y no le faltan escenas de intensa emoción.

El reparto que secunda a Shirley y a Jimmy incluye a James Darwell, Lois Wilson, Judith Allen, Theodore Von Eltz, Dorothy Christy, Jane Withers, Charles Sellon, Bradon Hurst y Walter Johnson.

«Rayito de sol» será estrenada mañana jueves primero de agosto, en el simpático teatro «Prado».

FAUSTO: «ESTRELLA DE MEDIA NOCHE»

Un grandioso programa R. K. O Radio presenta el popular teatro «Fausto», que comienza sus funciones continuas a las 2 y 30 de la tarde y a los precios de costumbre, 20 centavos entrando antes de las 6.30 y 30 centavos después de esa hora. En los turnos de 3.30, 6.15 y 9.45 «Estrellas de media noche», película policíaca de mucho interés, y que tiene por protagonistas a William Powell y Ginger Rogers; a las 2.20 y 8.30 «Venus en flor», por Ann Shirley y Tom Braom. Completan el programa la comedia «Edward, que te pierdes» y el noticiero.

El viernes la obra póstuma de Carlos Gardel, «Tango Bar».

Pronto: «Aguilas humanas» y «La sombra del vampiro».

NEPTUNO: «OS PRESENTO A MI SEÑORA»

Los habitués del simpático teatro «Neptuno» encontrarán hoy miércoles el siguiente programa, en la función que comienza a las 2.30: «Os presento a mi señora», simpatiquísima comedia que tiene por intérpretes a Silvia Sidney y Gene Raymond; ocupa los turnos de 2.30, 6.15 y 9.45, y a las 4.30 y 8.30 «Déjame amar», fina producción de la Paramount por Ida Lupino y el apuesto galán Richard Arlen. Completan el programa el noticiero mundial y un cartón.

Las funciones en «Neptuno» son a base de 20 centavos entrando antes de las 6.30 y 30 centavos después de esa hora.

Mañana jueves: «El crimen del casino», por Paul Lukas.

El viernes «Tango Bar», la última producción del malogrado actor Carlos Gardel.

El día 6: «Rayito de sol».

CAMPOAMOR
EXITO GRANDIOSO!
HOY
LUNES
"EL LOBO HUMANO"

CARTEL DEL DIA

POR LOS TEATROS

MARTI: Las viudas de Gardel y Contra la República del crimen.

POR LOS CINES

ENCANTO: A-4433.—A todas horas: ¡Oh... Marietta! con Jeanette Mac Donald, comedia y revista.

NACIONAL: A-3730.—A todas horas: Tango bar, con Carlos Gardel, comedia y revista.

CAMPOAMOR: A-7054. — A todas horas: El lobo humano, con Warner Orland, comedia y revista.

FAUSTO:—Estrella de media noche y Venus en flor.

NEPTUNO:—Os presento a mi señora y Déjame amar.

PAYRET:—La hermana San Sulpicio y Un pobre diablo.

TRIANON: — La viuda alegre y Frente al destino.

REGINA: — Contra el imperio del crimen y La mujer extraviada.

RIALTO: — Contra el imperio del crimen y La mujer extraviada.

RIVIERA:—La princesa de Kansas y Deseable.

AUDITORIUM:—Roberta y La Venus de oro.

PRADO: — El incomprendido y Un pobre diablo.

TOSCA:—Dos más uno, dos y Cuarteto Vocal Buenos Aires.

MODERNO:—La vida nocturna de los dioses y Boliche.

LARA:—Superstición y El capitán odia el Mar.

LIRA:—Follies Bergeres y El último caballero.

UNIVERSAL:—La serie completa de El jinete rojo.

OLIMPIC:—Viva la vida y El valle del Nudismo.

VERDUN:—La edad de la inocencia y Donde los pecadores se citan.

VEDADO:—Bolero y Rumba.

INGLATERRA:—El velo pintado y El gato y el violín.

WILSON: — El velo pintado y El gato y el violín.

FLORENCIA:—Oliver el octavo, De bote en bote y La primera equivocación.

CUBA:—Los amores de Cellini y El poderoso Barnum.

ROJO: — El carnaval de la vida y Boliche.

ACTUALIDADES:—La mujer de su casa y El payaso del circo.

ESMERALDA:—Secretos de Chateau e Imitación de la vida.

BELGICA:— Entre Madame y Voluntad esclava.

VIOLETA:—El hombre del bosque y Tres lanceros de Bengala.

BOHEMIA:—Noche azul y Valvenes del amor.

VALENTINO:—La tercera alarma y Lindas y sabrosas.

IDEAL:—A falta de pruebas y Un capitán de cosacos.

IMPERIO: — Mala a pesar suyo y Aquí está mi corazón.

NORA:—Sombras del pasado y Los cuatro ases.

MARAVILLAS:—Atención, señoras y El desfile del amor.

«CONTRA LA REPUBLICA DEL CRIMEN» EN EL MARTI

Esta noche, a las 10.30, vuelve a escena la revista de palpitante actualidad, en un acto y doce cuadros, original de Carlos Robreño, con música del maestro Rodrigo Prats y evoluciones de Julio Richards, «Contra la República del Crimen», estrenada anoche con gran éxito. Para esta revista, Manolo Roig ha pintado una decoración.

A las 8.45: «Las viudas de Gardel», sainete-revista en un acto, dividido en seis cuadros, original de Agustín Rodríguez, con música de Gonzalo Roig.

El sábado, a las 5.15, gran tanda elegante extraordinaria. Subirá a la escena: «Contra la República del Crimen», el último gran éxito y habrá Mosaicos especiales, tomando parte Candita Quintana, Alberto Garrido, Julito Díaz, Julio Gallo, Miguel de Grandy, Arturo Vila y las vicetiples.

Se ensaya: «La crisis», revista de Julito Díaz y Rodrigo Prats.

Próximamente: «La Emperatriz del Pilar», obra del buen tiempo viejo, original de Gustavo Robreño, con música de Jorge Ankermann.

EL CONCIERTO DE LA ORELLANA

Rosario G Orellana, cantante cubana de revelantes méritos, se despide del público de la Habana, con un recital que nos ofrece el domingo 4 de agosto a las 10:30 de la mañana en el teatro «Auditorium».

Ese día acudirán a oírla, cuantos saben de las magníficas facultades de la artista, atraídos por el programa, lleno de números atractivos, el cual ha sido seleccionado con verdadero gusto artístico, presentándonos, además, varios números cubanos que han sido escritos especialmente para este concierto.

Rosario embarca para New York en esa misma semana, para cumplir contratos adquiridos en esa ciudad.

La acompañará al piano, el notable pianista Pablo Miquel, de todos conocido y que cubrirá algunos números del programa.

Las localidades están a la venta, a precios populares. Luneta $1.00, 0.80 y 0.60 el primer Balcón y 0.40 y 0.30 el segundo. Pueden adquirirse en la contaduría del teatro F-4455 y por el A-8353.

TRES CONCIERTOS DE LAS DAMAS ISABELINAS

Como prometimos ampliamos hoy detalles sobres los 3 conciertos populares que organizados por las Damas Isabelinas, comité Pro-Lucha contra la tuberculosis, se celebrarán en la Arena «Cristal», de la Calzada de Infanta, los días 4 de agosto, jueves 8 y domingo 11, a las de 9 de la noche.

El primero será un festival de música española, que tendrá de solista, al valioso tenor Francisco Naya, con la Orquesta Filarmónica de la Habana, bajo la dirección de Amadeo Roldán.

En el tercer concierto tomará parte como solista la notable cantante cubana Luisa María Morales.

Nuestra sociedad, siempre dispuesta a coadyuvar a una obra benéfica como esta que desenvuelve un grupo de damas, asistirá en pleno ese día a la Arena «Cristal», que ha sido cedida por sus empresarios, como contribución a la campaña antituberculosa de las Damas Isabelinas.

Los precios serán los siguientes:

Por abono para los tres conciertos: Sillas de ring, $2.50, preferencias, $1.00 y 60 centavos la grada.

Por función, Silla de Ring, $1.00, preferencias, 60 centavos, gradas 20 centavos.

TEATRO CARRAL
Guanabacoa
AGOSTO
15
JUEVES
Tradicional Baile
LA MASUCAMBA
Entrada 60 Cts.

Lea AVANCE todas las tardes. Dirigido por José I. Rivero.

NO SEA UD. EL UNICO QUE NO VEA
la grandiosa película española..!!
LA HERMANA SAN SULPICIO
Todos los días se llena de público el teatro con
IMPERIO ARGENTINA
HOY en PAYRET 29¢ Antes de las 6½ 30¢ Después
A las 3.20 - 6.20 y 9.50 Tertulia 10¢

RIALTO: «CONTRA EL IMPERIO DEL CRIMEN»

El simpático cine «Rialto», se llena a diario con las regias películas First National que se están exhibiendo. «Contra el imperio del crimen», es una película que lo mantiene a usted en constante emoción y sobre todo el trabajo de James Cagney, que está admirable; también están muy bien Margaret Lindsay y Ann Dvorak. La otra película es «Almas extraviadas», un argumento muy romántico y bello, tiene un lujo grandioso y sus artistas son admirables: Bárbara Stanwyck, Frank Morgan, Ricardo Cortez y Lyle Talbot. Se completa el programa con una comedia y una bonita variedad.

Precios: 20 centavos luneta y preferencia a todas horas.

Mañana: dos grandes películas, «Amor de Vanessa», de Robert Montgomery y Helen Hayes y «Pobre diablo», de Charles Butterworth.

Sábado: «La pimpinela escarlata», de Leslie Howard.

BELGICA Y VIOLETA: HOY DOS REGIAS CINTAS

En el simpático y confortable «Bélgica» de Egido y Corrales, teléfono M-3970, que presenta diariamente los mejores programas de la ciudad, ha combinado para hoy la Empresa un grandioso programa. Comienza con comedia y variedad, Extraordinaria y super excelsa joya «Entre madame» de Elissa Landi. Estupenda producción «Voluntad esclava» de J. Holliday. Mañana «La mina fantástica», y Marie Galante»

«Violeta» otro concurrido cine, de Monte y Rastro, teléfono M.5570, con su inmejorable temperatura, sonido y proyección, anuncia para hoy, en tanda y noche, dos estupendas y valiosas películas, comenzando con preciosa comedia y variedad. Sensacional y bella super producción «El hombre del Bosque» de E. Scott. Una de las más maravillosas joyas del cine «Tres lanceros de Bengala», de Cary Cooper. Mañana «El derecho propio» y «Marie galante»

CUBA Y ROJO: GRANDES PELICULAS

«Cuba» el más confortable del barrio, con su temperatura primaveral, buena proyección y perfecto sonido, situado en Suárez y Corrales, teléfono M-9796, ofrece hoy, en tanda de 5 y noche 8.15 Emocionante Cameril Fox. Suntuosa y bella producción «Los amores de Cellini» de Frederic March y E. Bennett. Regia y monumental joya «El Poderoso Barnunn» de W. Beery y A. Mejou. Mañana «Pasaporte a la fama» y «Boliche».

«Rojo el acreditado cine de Monte y A. Recio, teléfono M-4794, por sus grandes programas y ventilación temperatura, sonido y proyección, anuncia para hoy, en tanda y noche dos soberbias y atractivas películas. Comedia y variedad, Regia y brillante super joya «El carnaval de la vida» de Lee Tracy. Grandiosa e incomparable producción con exquisita música «Boliche», de Irusta Fugazot, Demare, «Padre e hijo» y «El Poderoso Barnum».

ENCANTO HOY
UNICO en CUBA en REFRIGERACION
Glorioso romance musical
JEANETTE MacDONALD
NELSON EDDY
con FRANK MORGAN
"Oh MARIETTA"
del inmortal Victor HERBERT

PAYRET: «LA HERMANA SAN SULPICIO»

Ultimo gran día de la superproducción española que ha llenado el teatro durante 9 días, «La Hermana San Sulpicio», que interpretan Imperio Argentina y Miguel Ligero La más perfecta de las películas españolas con la que se ha anotado otro hit el teatro «Payret». Además Metro presenta «Un pobre diablo», linda película de Una Merkel. Una revista y el cartón en colores «Los pingüinos», completan el programa.

Mañana: «El demonio de las carreras».

El sábado y el domingo: «David Copperfield».

Próximamente: «Rumbo al Cairo» y «Felipe Derblay», el éxito más grande de la cinematografía europea será presentada durante una semana en «Payret».

TRIANON: «LA VIUDA ALEGRE»

En la tanda de las 4: Jean Parker y Charles Bickford en «Frente al destino», valiosa película de la Metro; revista Metro y la bella creación de Maurice Chevalier y Jeanette Mac Donald, titulada «La Viuda Alegre».

A las 8.30: «Frente al destino».

En la de 9.45: revista Metro y «La Viuda Alegre».

Mañana: Rosita Moreno y el malogrado cantante argentino Carlos Gardel en «El día que me quieras».

Viernes, sábado y domingo: la grandiosa producción de la maravillosa chiquilla Shirley Temple y el gran actor James Dunn, titulada «Rayito de sol».

REGINA: «CONTRA EL IMPERIO DEL CRIMEN»

Grande es el éxito que está obteniendo diariamente las exhibiciones en «Regina» de «Contra el imperio del crimen», emocionante película en la que James Cagney luce admirablemente y realiza un papel que está hecho expresamente para él: le secunda Margaret Lindsay y Ann Dvorak. También sigue en el programa la bella producción «Almas extraviadas», de Bárbara Stanwyck, Ricardo Cortez, Frank Morgan y otros. Se completa el programa con la variedad «Deportes emocionantes» y la comedia «Marineros por fuerza». Los precios 15 centavos mayores hasta las 6.30 y 20 después.

Mañana: dos estrenos, «Amor de Vanessa», romántica película de Robert Montgomery y Helen Hayes y «Pobre diablo».

Sábado: «La pimpinela escarlata», de Leslie Howard y Merle Oberon.

RIVIERA: «LA PRINCESA DE KANSAS»

Hoy en las tandas elegantes de 5.15 y 9.45 se estrena la simpática comedia de la Warner, por Joan Blondell, Glenda Farrell y Robert Armstrong, que se titula «La princesa de Kansas», revista, cartón y alfombra. A las 4.15 y 8.15, a petición se exhibe la gran producción por Jean Muir y George Brent, que se titula «Deseable».

Mañana jueves: gran matinée a la 1.30, se estrena la simpática producción por Joan Blondell, Glenda Farrell y Robert Armstrong que se titula «La princesa de Kansas»; además la gran producción musical por Dick Powell «Las explotadoras de 1935», revista, cartón y alfombra

Viernes 2: «El demonio de la carrera», por Lyle Talbot.

Sábado 3: estreno de la gran producción por el Rey del tango Carlos Gardel, que se titula «El día que me quieras».

AUDITORIUM: «ROBERTA»

Gran programa presenta en sus carteleras de hoy el teatro «Auditorium», de Calzada y D, Vedado; teléfono F-4455, con sus precios de 20 centavos todos por la tarde, 30 centavos mayores y 20 centavos niños por la noche y tertulia a todas horas 10 centavos. En las tandas de 5.15 y 9.45, además de una revista, a petición y por última vez la gran película «Roberta», por Irene Dunne, Fred Astaire y Ginger Rogers. En los turnos de 4.00 y 8.30: la lujosa producción «La Venus de oro», por Miriam Hopkins, Joel McCrea y Fay Wray.

Mañana: gran matinée especial a la 1.30: revista, cartón, comedia, la emocionante película «La víctima del dragón», por Warren Williams y Margaret Lindsay. Episodio 1o. de la serie «La sombra borrosa» y la espectacular película «Los temerarios del aire», por James Cagney y Pat O-Brien. A las 5.15 y 9.45 «Los temerarios del aire». A las 8.30: «La víctima del dragón».

PRADO: «EL INCOMPRENDIDO»

La empresa del teatro «Prado», de Prado y Trocadero, anuncia en sus carteleras de hoy la magnífica producción de la Fox «El incomprendido», con el gran pequeño actor Jackie Cooper. Además aparecen en este film el actor favorito de otros tiempos Thomas Meighan, Jackie Searl, Dorothy Petterson, O. P. Heggies y muchos otros. En esta película vemos cómo una mujer destroza la vida de un infeliz muchacho que adora a su padre. Es una humana, tierna y conmovedora producción que arrancará más de una lágrima a todo hombre o mujer. Esta película se exhibirá en los turnos preferentes de 3.30, 6.30 y 9.30.

Cubren los turnos de 2.15, 5.00 y 8.30, la colosal comedia «Un pobre diablo», con el inigualable actor cómico William C. Field y la simpatiquísima Una Merkel. Además una revista con los últimos acontecimientos mundiales, una comedia y un cartón.

Mañana estreno de la grandiosa producción de la Fox «Rayito de sol», con la encantadora niñita del cine Shirley Temple.

UNIVERSAL: «EL JINETE ROJO»

Hoy, y por última vez, se presenta en el gran «Universal» del mayor confort la serie completa de la emocionante obra en 15 episodios «El jinete rojo» de 30 rollos, llenos de acción, misterios e intrigas, por el valeroso cow boy Buck Jones, es una espeluznante super-serie en donde las reyertas, los revólvers, los puños y las recortadas están siempre en continuo movimiento. Se completa el programa con una comedia y variedad.

Mañana jueves: «La novia universitaria» y «Plomo y acero».

Viernes: «Los temerarios del aire» y «Masacre.

FLORENCIA: HOMENAJE A EL GORDO Y EL FLACO

Están de plácemes los niños del barrio, pues este simpático cine «Florencia» de San Lázaro y San Francisco, teléfono U-6758, les obsequia con el grandioso homenaje a los célebres cómicos Stan Laurel y Olive Hardy, que tanto les hace reír exhibiendo cuatro de sus mejores películas: Olive VIII» «De bote en bote», «La primera equivocación» y «Salto atrás». Precios mayores hasta las 6.30 diez centavos y después quince centavos, niños cinco centavos, hasta las 6.30 y después diez centavos. Mañana «Follies Bergers» y «La Venganza de Drumond».

TOSCA: CUARTETO VOCAL «BUENOS AIRES»

Hará su debut en las tandas de 5 y 8.30 el aplaudido «Cuarteto Vocal Buenos Aires» (gran evocación a la música argentina) y en la pantalla se estrena la cinta hablada en español de Rosita Moreno y Valentín Perera, titulada «Dos más uno, dos». Noticiario, cartón y comedia. Los precios a las 5: luneta 15 centavos; niños, 10; balcony, 10; en la tanda de las 8.30, luneta 20 centavos; niños, 10 y balcony 10. Mañana jueves 1o., este mismo programa con la despedida del «Cuarteto Vocal Buenos Aires». El sábado 3 y domingo 4: «Cuando el diablo asoma», de Joan Crawford.

MODERNO: «LA VIDA NOCTURNA DE LOS DIOSES»

Hoy vuelve a la pantalla en los turnos de tarde y noche que con tanto éxito se estrenó ayer, «La vida nocturna de los dioses» de Alan Mowbray, Peggy Shannon, Wesley Barry; «Boliche», de Irusta, Fugazot y Demare; un cartón-comedia, y una revista Universal. Luneta hasta las 6:30: 10 cts.; después 15 cts. Niños 10 cts.

Jueves y viernes, dos días de grandes acontecimientos en beneficio de los muchachos. Niños 5 cts. hasta las 6:30. El programa es de lo más atrayente, «Los jinetes del rey», de Carl Brisson y Mary Ellis; «La ley del oeste», de Jackie Coogan y Randolphe Scott; comedias, cartones y revistas. Niños 5 cts. hasta las 6:30.

Sábado y domingo: «Cuando el diablo asoma», «La novia universitaria» y «Oliver el Octavo», de Stan Laurel y Oliver Hardy.

LARA: «SUPERSTICION»

Dos regias y muy valiosas películas forman el portentoso programa que para hoy se anuncia en el confortable, fresco, ventilado y céntrico «Lara» de Prado y Virtudes, teléfono A-1542. Función continua de 2 a 11:30 a precios de costumbre. Comedia y variedad. Magistral superjoya de grandioso argumento «Superstición» de Jack Holt. Estupenda y regia producción «El capitán odia el mar» de Víctor Mac Laglen.

Mañana: el mayor acontecimiento del año, con la última película filmada por el infortunado Carlos Gardel, «El día que me quieras» que constituyó un éxito enorme al estrenarse en el «Nacional», también se exhibe «Aquí está mi corazón».

LIRA: «FOLLIES BERGERE»

Están de plácemes los asiduos concurrentes a este cine «Lira» de Industria y San José, teléfono M-4474, el preferido de las familias, por el magistral y grandioso programa que para hoy anuncian sus carteleras. Función de 2:30 a 6:30 y de 8:15 a 11:30. Precios hasta las 6:30 damas y caballeros 10 cts., despues 15 cts. Niños a todas horas 5 cts. Revista de asuntos internacionales y variedades. Preciosísima, atractiva y de gran presentación en lujo la incomparable joya «Follies Bergere» de Maurice Chevalier y M. Obregón. Estupenda y regia superproducción «El último caballero» de George Arliss y César Romero.

Mañana: «Rumba» y «Melodía de arrabal».

OLIMPIC: «VIVA LA VIDA»

«¡Viva la vida!», es una opereta cómica, en español, cuyos papeles principales están a cargo de Rosita y Conchita Montenegro, y que está perfecta en sonido, fotografía e interpretación. Esta linda joya se estrena hoy, en el cine «Olimpic», de Línea y B, en el Vedado, teléfono F 6263, en turnos de 5:15 y 9:45, habiéndose dispuesto para las tandas sencillas de 6:30 y 8:30, una comedia y una copia nueva de la instructiva cinta científica «Elysia» o «El valle del nudismo», que se exhibe complaciendo infinidad de peticiones. Hasta las 6:30, 15 cts, y 20 cts. después. Niños y tertulia 10 cts. a todas horas.

Mañana y pasado: «Bella Adelina» por Irene Dunne; el domingo, empieza la serie «El caballo infernal», por Frankie Darro; «Capturado», por William Haines, «Una mujer de su casa», por Ann Dvorak, y «Contra el imperio del crimen» por James Cagney.

Desde el lunes 5 de agosto nuevos precios de verano: de lunes a viernes, hasta las 6:30 luneta 10 cts. y después 15 cts. Menores y tertulia a todas horas 5 cts.

VERDUN: «LA EDAD DE LA INOCENCIA»

Como de costumbre se verá lleno en el ventilado y cómodo teatro «Verdún» de la calle de Consulado, teléfono A-9206. Estrenos diarios: Para hoy presenta las carteleras en todos los turnos principales la encantadora película de un valioso argumento que lleva por título «La edad de la inocencia» por John Boles e Irene Dunne, en segundo lugar se llevará a la pantalla por un reparto especial de estrellas donde figura Clive Brook y Diana Wynyard titulada «Donde los pecadores se citan», revistas, cartones y comedias

Los precios serán como de costumbre: matinée y tanda 5 cts. todos. Por la noche: mayores 10 cts. y niños 5 cts.

Mañana: «En el fondo del corazón» y «Grandes ilusiones».

VEDADO: HOMENAJE A RAFT Y LOMBARD

Función realmente selecta, la que hoy se les brinda en el coquetón cine «Vedado», de B, entre 27 y 29, en el Vedado, teléfono F-3128, con motivo del homenaje a George Raft y Carole Lombard, la distinguida pareja de los bailes clásicos modernos. Se exhiben sus dos grandes y resonantes triunfos: «Bolero» y «Rumba», aparte de un cartón y una variedad.

Los precios no han sido alterados: por la tarde, luneta 10 cts. Niños y tertulia 5 cts. Por la noche, luneta 15 cts. Niños y tertulia 10 cts.

Mañana: la serie completa de «La sombra borrosa». El viernes: la copia nueva de «Una noche de amor» de Grace Moore, y para el sábado, la función en que la empresa Alvarez-Hernández verá las innumerables simpatías con que cuenta en el Vedado.

WILSON: «EL VELO PINTADO»

Belasccani y San Rafael, U. 5863, diez centavos de una y media a seis y media y quince centavos, después niños diez centavos, a todas horas.

Hoy, tarde y noche, revista semanal la emoción comerial. «La conquista del aire», y el cartón «Rin van winkle» y las regias super producciones «El velo pintado» joya extraordinaria, estupenda foto opereta, con partes en colores, por Ramón Novarro y Jeanette Mc. Donald.

A las 5 p. m. «El velo pintado» y «El gato y el violín».

Mañana «El vuelo nocturno» por Helen Hayes y Clark Gable y El velo pintado, por Greta Garbo.

Sábado «La vida nocturna de los Dioses».

Domingo «Los jinetes del Rey», grandioso espectáculo por Carl Brisson y Mary Ellis.

(Véase más GACETILLAS en la página OCHO)

M.E.C.D. 2016

APIOLINA
CHAPOTEAUT
CURA RETARDOS
DOLORES MENSTRUALES
En todas las Farmacias
SALUD DE LAS SEÑORAS

"¡Imagínate mi orgullo—!"

"CUANDO me preguntan qué hago para conservar tan fuerte y sano a mi bebé. Jamás se enferma—no llora—siempre está contento. El secreto está en la alimentación. Lo he criado con cocimiento de Quaker Oats, un alimento que favorece el desarrollo de los músculos, los huesos y la dentadura, que enriquece la sangre y le proporciona a su cuerpecito todo lo que necesita para su perfecto funcionamiento. A toda madre recomiendo el Quaker Oats para sus hijitos."

LA IMAGEN DEL CUAQUERO SOLO EN EL LEGITIMO
Quaker Oats
D-47

Antes del 28 de AGOSTO

cambie sus envolturas del Jabón LA LLAVE

por cupones del Concurso de los Millones

El primer sorteo de Septiembre será el sorteo final del Concurso. Todos los cupones numerados iguales al premio mayor de la lotería recibirán de regalo 26 billetes enteros. Todos los números de la Lista Oficial resultarán agraciados.

Lave y friegue con el jabón del pueblo. Premios semanales y grandes premios finales. Cambie las envolturas por cupones numerados del Concurso de los Millones.

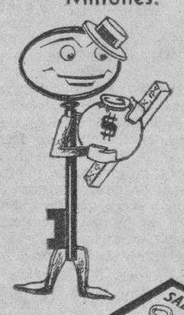

LIMPIEZA Y RIQUEZA

Jabón LA LLAVE

LA LOTERIA GRATIS

✝

E. P. D.

EL SEÑOR

Alberto Sarabasa y Blanco

HA FALLECIDO

Y dispuesto su entierro para las cinco de la tarde del día de hoy, los que suscriben, viuda, hijos y hermanos, ruegan a sus amistades se sirvan acompañar el cadáver desde la casa mortuoria, Avenida de los Presidentes No. 40, altos, Vedado, hasta el Cementerio de Colón, atención que agradecerán.

La Habana, 31 de Julio de 1935.

Isabel Estébanez Vda. de Sarabasa; Isabel y Alberto Sarabasa y Estébanez; Dolores y Carmen Sarabasa y Hernández; Antonia S. Vda. de Estébanez; Luisa, Ricardo e Ignacio Sarabasa y Blanco; Felipe, Antonia, José, Luis y Zoila Estébanez.

Crónica Habanera

(Continuación de la Pág. CINCO)

QUINCE AÑOS

Llega con la fecha de hoy la suspirada edad de los quince, para una señorita graciosísima, Graciella Fernández y Campanioni. Tenga con tal motivo nuestra felicitación, cordial y afectuosa.

CELEBRARON SU SANTO

Martha Bosch y Pi, muy graciosa y encantadora figurita, celebró su santo el lunes último, viéndose con tal motivo halagadísima.

También en la misma fecha estuvo de días la simpática Marta Puente, hija del ingeniero Puente, jefe del Canal de Albear, y de su esposa Cachita de la Torre.

Felicidades para ambas.

AIDA ESTRADA MORA

Está hoy de días y nos complacemos en saludarla por separado, la linda señorita Aida Estrada Mora.

Aunque no recibirá, muchas serán las felicitaciones que llegarán hasta ella de sus muchas amistades.

CASINO ESPAÑOL

Muy animado y concurrido el te bailable del pasado domingo, en el balneario del Casino Español en la playa de Marianao.

Fiesta organizada por el entusiasta Comité de la Playa, que preside el correcto caballero señor José María Ibáñez y amenizada por la celebrada orquesta «Happy Happy», maestro Ulacia.

Numerosa y selecta la concurrencia.

Allí estaban, que recuerde, las siguientes conocidas damas y damitas.

Señoras: Sabina Echeguren de Pardias, esposa del Presidente del Casino, señor Bernardo Pardias.

Isolina Cuervo de Fernández Viña, esposa del Secretario General del Casino, señor Valeriano Fernández Viña.

Dolores Iturmendi de Soler; Pilar Trías de Ibáñez; María Alonso de Arena; Aurora B. viuda de Iglesias; Otilia Suárez de Rodríguez; Avelina G. d ePérez Barros; María M. de Firmat; Marcela G. de Ruiz; Angélica La Torre de Rodríguez; señora Galletti de Arazoza.

Virginia S. viuda de Viadero.

Teodora de Aldecoccea; Consuelo V. de Lage; «Chea» Gihart de González; Emilia V. de Galletti; María La Torre de Galletti; María Bellas de del Prado; Providencia León de Moré; Rosa Llanes de Hernández; Julia M. de Mayo; María Fuentes viuda de Alvarez; Consuelo Inclán de García; Mercedes Pérez de Menéndez; Lolita G. de Gispert; Angela G. de Lorenzo; Eloisa Areces de Pérez; Elisa R. de Orbiz; María Luisa Lopetegui de Suárez; Mercedes Monteagudo de Rodríguez; Cristina Mañas viuda de Fors; Trinidad Sánchez de León; «Sira» García; Dulce Briñas de Heria; Laura L. de Yaniz; María Josefa Ruiz de Agra; Justina P. de Fina; Soledad G. de Llamas; Rosa V. de Canales; Aurelia Pajares de Garayburro; señora viuda de Gil; María González viuda de Gutiérrez; señora viuda de del Río; América de Rey; señora de Muñoz; María Teresa Alvarez de Zabaleta; señora de Fernández Nespral.

María Teresa Pérez de González Quijano; Concepción R. de López; Ana María López de Murias; Conchita Ferrer de Tellaeche; Leonor G. de May; Regina Alvarez de Vázquez; Nieves Cortés viuda de Gómez; Luz Cuadra de Díaz del Real; señora de Badell; Agueda Capote de Ayala; Celeste Rivas de Aristigueta; Blanca Batista de Fernández; Hortensia G. de Llamazares; señora de Nieto; María Teresa Lubín de González; Julia M. de Mayo; Carmen del Rosal de Suárez; Leonor A. de Pérez.

Conchita Viñas de Roldán.

«Nena» Magriñá de Simo.

Elena Crictofel de Yáñez.

Lolita Lescura de Castro; Clemens Lescura de Ullastres; Estrella López de Ullastres; «Lala» Raimundo de La Cerda; «Cuca» García de Díaz Granda; Isabel G. de Valdivia; «Millita» García Pedrosa de Martín; «Nena» García Pedrosa de Fernández; Ana Luisa Mederos; Concepción Mederos de Martínez; Julia Ajuria de Blanco.

Mercedes Montes de Oca de Hernández Figueroa; «Cuca» Alvarez de Fernández; Josefina Fernández de Cacheiro; Silvia Fuentevilla de Zamorano; Carmen Cullell de Román; Fe Menéndez de Santeiro; Margarita Pérez Tabío de Fernández; Hilda Ortiz de Fernández; Carmen Veiga de Zorrilla; Emilia G. del Llano; Aurora de León de Antich; señora de Ferrero; Caridad Herrera de González Portuondo; Anita Ortega de Estapé Catalina Munguía de Alejo.

Josefina Menéndez de Cienfuegos.

Sarita Sigarroa de González; «Teté» Romero de Quirós; Dulce María Iribes de Zanon; Lupe Marco de Acevedo; Pilar Humada de Carreras; Violeta García de González; Herminia Naranjo de Larcada; Antonia Camps de Ullastres; Gloria Argilagos de Oliveros; Josefina Calvo de García Loyola; Blanca Causa de Cobián; Aurora de Ayala; Ondina V. de Salabarría; Blanca G. de Mauricio.

Matilde Patton de Aguilera.

Esmeral de Piedra de Llaca.

María Oliva de Otero; Mrs. Cageao; Estel de Valery; María Fleites de Montesinos; «Nenita» Torres de Sánchez; Angela Neglia de García; Antonia María Martínez de González; Sarah Sánchez de Ayala; Anita Riera de Prats.

Elisa C. de Roca.

Concepción del Castillo viuda de Viñas; señoras de Incera; de Hernández; de Pérez; Margarita Menéndez de Marina.

Señoritas; Julita Fina; Lolita Plá y Espada; Melba, «Cuca» y Blanquita Díaz Ganza; Ofelia Suris y «Cuca» Incera.

Ofelia Pérez Daple; «Nela» Arias; Mercy, Amparito y Carmita Menéndez Pérez; Isabel Menéndez; Graciella López; Georgina Tavío; Olga Lavín; Delia Prada; Ana Luisa Baygorri.

Edilia y Mary del Prado; Aurorita Menéndez.

Elvira Caballero; Elsa y «Yeya» Rodríguez; Rosita Canales; Ada Vieta; Pura López; Pura García; Mercedes y Santa Rodríguez Monteagudo; Rosita y María Luisa Lopetegui; María Reyes; Eloisa Sánchez Santosá Silvia García; «Nina» y María Herminia Alvarez Fuentes; María Antonieta González Quijano; Conchita Carás; Caridad Moreno; Solita G. Romero; Zaida Gómez; Carmen y Beba Agra; Carmita y Conchita López Rubert; Margot Echenique; Mary y «Nena» Firmat; Olga May; Lolota Mayo; Hilda Rodríguez; Conchita Muñoz; Elsa y Nora Gonzjlez; Estela Morales; María Enríquez; «Fina» Mederos; Gilda Rivas; Esther González; Mercedes Río; Juan María Gutiérrez; Nereida Hernández; Josefina y «Chachita» Llamas; Coralia María González; Francia Neglia; «Nena» Munguía.

Ofelia Sánchez Bollo; Angeles Tellaeche y Emma López Goldarás.

Marité García Humada.

Lydia y Berta Galletti.

«Mara», Martica y «Mimí» Gil.

Elvira Valery; Julita González Coho; Mercy Heria; Conchita Roldán Viñas; Hya Serrallonga.

«Lalita» y «Marilta» Yañiz.

Cira Ortega.

Martica Rivas; «Nena» Martínez; «Teté» Gispers; Renne Caso; «Chichia» Rey; Margot Salas; María Teresa Sánchez; Aída Rodríguez; Felita Inclán; Alma de Piedra; Rosita Antich; Carmita Lorenzo; Adela Díaz; Mercedes Loredo; María Teresa Vigil; Moraima Díaz; Evangelina Aristigueta; Idalia Gou; Ada Arnao; Gonzalina Fernández Batista; Rosita Pascual; Judith Nieto; María Luisa Sigarroa; Matilde Cristofol; Mercy Fleites; Juanita Montesinos; Daissy Losa; Georgina y Rosalina Santiesteban; Ana María Bravo; «Tita» Argelia y Rosa Inés Moré; Olga, Emérita, «Maruca» y Mariana Ferrero; Margot Pérez Barros; Josefina Gutiérrez; Susana Sánchez; «Tita» Rodríguez; Zaida Cabrera; Gisela Roger; Georgina Pérez; Celia Palacio; Margot Ayala; Luz y Marina Cancelo; Ofelia y Cristina Noste; María Luisa Vázquez; Josefina Izquierdo; María Rosa Bertot; Margarita Torres; Carmen Garmendia; «Lala» Molinero; Celia María Zamora; «Nena» Caso; Estrella Naranjo.

«Maricusa» Llamazares.

Margot Pardias.

Rosita Rodríguez Suárez.

Dulce María, Mercy, «Teresita» y «Pilarín» Gómez Ichazo.

Soly y Cary de Arregui y María Antonia de Pedro.

Ofelia Vázquez de Alvarez; «Chuchú» Pérez; Esperanza Bárcenas; Cloty Rodríguez; Anita Badell; Elsa Fernández Nespral; Australia López Clarisa Ferrer; Roca Fernández Nespral; Paquita y Lolita Alvarez Alonscé Ada Soravilla; Sarah Radillo; Jocelyn y Enid Pantoja; Angeles Tellaeche; Leticia Pluma; María Abascal.

María, Hilda y Berta Fonollar.

Vera Hernández; Purita, Hatty y Violeta López Cardero; Lila Valdivia; Gertrudis Mariño; María Teresa Capote; Olga Brito; Isabel González; «Patro» Hernández; Vera y Lolina Coste; María Luisa Hernández; María Sánchez; Araceli y Loretico del Río; Bebita Serra; Gloria Reguero; Caridad Cos; Manolita Aparicio.

Martica Ruiz y Graciella Gálvez Aluija.

Esperanza, Julia, Antonia y Luisa Iglesias.

«Nena» Pérez; María Sánchez; Aurorita Prats.

Hoy martes, a las 9 p. m., ofrece el Casino, en su casa de Prado y Animas la anunciada conferencia del doctor Héctor R. Yova, sobre hipnotismo y telepatía.

(Continúa en la página NUEVE)

S A N A T O R I O

PARA ENFERMEDADES NERVIOSAS Y MENTALES DEL

DR. ARMANDO DE CORDOVA

Profesor de Enfermedades nerviosas y mentales de la Universidad Nacional

En una extensión de una caballería de tierra, con frondosa arboleda y jardines, donde los pacientes pueden hacer vida al aire libre. Arroyo Arenas. — Kilómetro 17 de la Carretera Central. Teléfono número 26.

Consultas en la Habana: Industria 122 esq. a San Miguel. Lunes, miércoles y viernes, de 3 a 5 y en el Sanatorio por la mañana.—Teléfono: A-6674.

Los nuevos estampados en nuestra venta

Fin de Temporada

Una venta Fin de Temporada ofreciendo los restos de las existencias de verano tendría, realmente, un escasísimo interés. Era preciso importar lo más nuevo, lo último que haya salido al mercado, para que tuviera trascendencia el suceso. Y esto es lo que ha hecho «La Filosofía»: traer nuevas mercancías—ventajosísimamente adquiridas—y brindárselas a ustedes en las mismas condiciones: bajo el signo de unos precios insospechadamente bajos, como corresponde a un Fin de Temporada de «La Filosofía».

Vean ustedes, como ejemplo, los precios de algunas de las nuevas telas recibidas:

Seda fría

Una gran variedad de este crepé estampado que el público ha bautizado con el nombre de «seda fría» por la agradabilísima sensación de frescura que produce. Dibujos nuevos, de verano, y también para el otoño.

Vara **$0.58**

Linolanes finísimos. Estampados de seda. Surtido muy variado. Vara **$0.26**

Batistas estampadas, en colores firmes. Nuevas colecciones. CORTE DE 4 VARAS. **$0.70**

Voiles-piqué muy finos. Los últimos dibujos. Gran variedad. Vara **$0.30**

Tafetanes lisos, en más de 50 colores distintos. Vara **$0.80**

Crepé celanés, en más de 40 dibujos diferentes, todos nuevos. Vara **$0.64**

Triple sheer. Una tela de excelente calidad, muy fresca. No se arruga. Estampaciones copiadas de los últimos patrones franceses. Vara **$0.93**

El verano no ha terminado para usted,

. . . pero para nosotros sí

LA FILOSOFÍA

¿CONSIGUE Ud. LECHE PURA?

Cuando vea que a su niño no le aprovecha su régimen alimenticio, dele

LECHE MALTEADA DE HORLICK

de pura leche de vaca, trigo y cebada. Rica en vitaminas, de alto valor nutritivo y sabor delicioso, a los niños les encanta. Los hace fuertes y sanos.

Igualmente valiosa para las madres lactantes, para convalecientes y ancianos incapacitados para asimilar los alimentos.

En farmacias y almacenes de víveres.

✝

E. P. D.

EL SEÑOR

Francisco A. Baya

Presidente de este Banco

HA FALLECIDO

Y dispuesto el traslado de sus restos de Lamparilla 78 (Funeraria Infanzón) al muelle del Arsenal para las ocho de la mañana del día primero de Agosto, los que suscriben ruegan a las personas de su amistad se sirvan acompañarlos en dicho acto, favor que siempre agradecerán.

La Habana, Julio 31 de 1935.

BANCO CENTRAL DE CUBA

Manuel Menéndez.

Presidente P S.

Dr. José M. Vidaña.

Secretario

M.E.C.D. 2016

SOCIEDADES ESPAÑOLAS

La sociedad "Hijas de Galicia" acaba de obtener para su gran sanatorio un valioso cirujano

Un acto de trascendental importancia tuvo lugar en el día de ayer en el sanatorio «Concepción Arenal», de «Hijas de Galicia» al efectuarse la toma de posesión del cargo de cirujano - ginecólogo (especialista en enfermedades de la mujer) el doctor José Antonio Clark, eminente hombre de ciencia que goza de justa fama.

El acto se efectuó con la asistencia de distinguidas personalidades, entre las que se destacaban el director de la Casa de Salud, doctor Antonio F. Barrera; el Presidente Social, señor Luis Cotarelo; los miembros de la Junta Directiva, señores José Castro Molina, secretario; Cándido Méndez, tesorero; Dámaso Pérez Valenzuela; Jaime Domínguez; Vicente Barro; Antonio Requejo; José A. Yáñez; Manuel Palmeiro, miembros del Cuerpo Facultativo, así como numerosas asociadas que demostraban su alegría al reconocer que sus dirigentes sólo luchan para lograr nuevas y constantes mejoras, tanto en los departamentos de la Casa de Salud, como en el Cuerpo Facultativo que, en menos de un mes se ha visto reforzado en dos ocasiones; primero, con los doctores Adolfo González García; Félix E. Porras Díaz; y Ovidio Miranda; ayer, con el doctor José Antonio Clark, que demuestra capacidad indiscutible, por haber ocupado durante su carrera puestos de la importancia de cirujano del Hospital Mercedes, cirujano de la Casa de Salud «La Benéfica», director general de Beneficencia y actualmente cirujano jefe del Hospital Calixto García, lugar este último donde tuvo oportunidad en días pasados de realizar 22 operaciones de apendicitis que constituyeron un record para la cirugía moderna por el período de tiempo tan corto que empleó en realizar el conjunto de las 22 apendicitomías.

Es de notar que en los diferentes cargos ocupados por el doctor Clark, dedicó preferente atención al estudio de las enfermedades de la mujer.

El acto de ayer en el sanatorio Concepción Arenal, constituye, pues, uno de los más lisonjeros éxitos de la actual Junta Directiva de «Hijas de Galicia» que no cesa de conquistar para sus asociadas las mejoras necesarias, a fin de que, sin reparo de ningún género, sea considerada la institución como un verdadero centro de garantía para la mujer y el niño.

Como se labora en la quinta de la As. Canaria

Por ser de gran interés para los señores socios y asociados de la simpática asociación Canaria, damos a conocer hoy algunos detalles en relación con los eficientísimos servicios que se vienen prestando en su hermosa Casa de Salud «Nuestra Señora de la Candelaria».

El Cuerpo Médico viene dando consultas en aquel Sanatorio desde las siete de la mañana hasta las doce m., viéndose en las horas que tienen señaladas los doctores José Pereda y Gálvez Fernando Rosell, Emilio Blanco, Gregorio Vázquez Pérez, y Alfredo H. Froment, sus consultas constantemente concurridas. Además se ofrecen consultas en sus casas particulares y local social, conforme publicáramos en días pasados.

El Departamento del Laboratorio que viene desarrollando una labor muy activa, se encuentra abierto los días laborables de 8 a 11 a.m. y de 1 a 4 p. m. En el mes último se realizaron en este departamento a cargo del doctor Bethencourt, 698 análisis.

La Farmacia de la Casa de Salud al frente del cual se encuentra el doctor Manuel Suárez Pérez, auxiliado del competentísimo práctico señor Domingo Cárdenas, está todos los días de servicio desde las siete de la mañana a las diez de la noche habiéndose despachado durante el pasado mes 5460 fórmulas, aparte de las inyecciones, patentes, utensilios y material de curaciones.

Por el Departamento de Rayos X. y Fisioterapia se atiende a los socios y asociadas todos los días hábiles de 1 a 11 de la mañana. El total de trabajos realizados por este Departamento ascendió en junio último a 765 comprendiéndose Radiografías, Fluoroscopías, diatermia, corrientes farádicas terapias profundas terapias superficiales, electroagulación y ultravioleta.

Los dentistas atienden a los socios en sus consultorios particulares y en el gabinete de la Casa de salud. El doctor Oscar de la Nuez, atendió 52 socios y asociadas y el doctor Gabriel García Garganta 32, recibiéndose los más cálidos elogios por los excelentes servicios y delicada antención que prestan estos facultativos.

Aprovechamos a la vez la oportunidad para recordar a los socios y asociadas que para utilizar cualquier servicio de la casa de Salud, así como para asistir al Consultorio Médico y Cuarto de Curaciones del local Social, es requisito indispensable la presentación del recibo de mes de la fecha y estar provisto del carnet de identificación.

LOS NATURALES DE ARZUA ORGANIZAN UN BANQUETE

Entre las buenas fiestas sociales que se aproximan, se destacará con perfiles propios el magno banquete de la institución galaica «Partido Judicial de Arzúa», que tendrá efecto el domingo, día 4, en los jardines de «La Polar».

Como es de suponer, asistirán a dicho acto muchas distinguidas personalidades entre ellas, el señor Cónsul de España en Cuba; el señor Díaz, alto empleado del Consulado; y el doctor Nicolás Sierra, presidente-administrador de la empresa ya mencionada.

La organización del mencionado banquete, al que seguirá una sobebia m inee bailable, es perfecta, ya que está a cargo del presidente general, señor Ricardo Somoza; del secretario, Manuel Mosteiro; así como de los señores Presas, Manuel de Dueñas y Sánchez Abucide.

Como final, diremos que hoy se reunirá la Directiva a las ocho y media de la noche en el Centro Gallego, para ultimar los detalles de este acto, que constituirá un acontecimiento.

ACTOS PARA HOY

(A LAS OCHO Y MEDIA DE LA NOCHE)

CENTRO ASTURIANO: Continuación de la junta ordinaria de Directiva en el palacio social.

NATURALES DEL CONCEJO DE NAVIA: Junta general ordinaria muy importante en el Centro Asturiano. El secretario general, señor Juan Fonfría, ruega la asistencia de todos los socios.

CLUB ALLANDES: Junta general ordinaria en el Centro Asturiano.

JUVENTUD ASTURIANA: Sesión del Comité de Damas y de la Sección de Recreo y Adorno en sus propios salones de Prado 115, altos.

CLUB TINETENSE DE LA HABANA: Junta general reglamentaria en el Centro Asturiano, para la que cita el secretario, señor José Garrido.

ASOCIACION CANARIA: Junta de la Sección de Intereses Morales y Materiales en su local de Prado y Neptuno.

COLONIA LEONESA DE CUBA: Junta general ordinaria en los salones del Centro Castellano, sitos en Egido número 2, altos.

PARTIDO JUDICIAL DE ARZUA: Sesión extraordinaria de la Directiva en el Centro Gallego, para tratar del espléndido banquete que dicha institución se dispone a ofrecer el próximo domingo en «La Polar».

HIJOS DEL CONCEJO DE VILLAYON: Junta general ordinaria en el Centro Astur.

FIESTAS PROXIMAS

CENTRO GALLEGO: Colosal verbena el 3 de agosto por la noche en su palacio de Prado y San José.

CLUB DEPORTIVO ASTURIAS: Magnífica fiesta bailable «Una noche en Venecia» el próximo sábado, amenizada por tres famosos conjuntos musicales.

PARTIDO JUDICIAL DE ARZUA: Banquete de confraternidad social el día 4 de agosto a la una de la tarde en los jardines de «La Polar».

SOCIEDAD BENEFICA BURGALESA: Gran jira social el día cuatro de agosto por la tarde, en Lisa Club.

HIJOS DEL PARTIDO DE LALIN: Banquete en honor de sus asociados el 4 de agosto en el salón Trianalta de «La Polar».

TERRAZA DEL CARMELO: Magníficos bailes el domingo por la tarde y por la noche, amenizados por la orquesta Alfaro, y el quintento de Tomé, antes los Barcaleses. Dicha terraza, está situada en Línea y 18, en el Vedado.

DEPORTIVO LUYANO: Gran fiesta bailable el cuatro de agosto en sus salones de Teresa Blanco número 49.

El próximo sábado, regia verbena en el C. Gallego

Pocos días nos separan del sábado, día señalado para la celebración del gran acontecimiento social que la Sección de Orden ha denominado «La Mariposa» y del que hemos venido ocupáundonos con todo lujo de detalles, a juzgar por los cuales no cabe dudar que esta verbena ha de hacer época en la casa solariega de los gallegos, siempre alegres y rumbosos, que saben mirar de frente a la adversidad, sin que para ellos constituya un hecho trascendente en su vida cotidiana.

La vanguardia de la Sección de Orden, integrada por jóvenes entusiastas y dinámicos, muy avezados a las lides verboneras, no se dan punto de reposo en acumular novedades y atractivos sorprendentes para este singular festival, en el que habrá sorteo de estuches preciosos y delicados regalos a granel para el bello sexo, como justo homenaje a la preferencia que siempre ha sentido por las verbenas del Centro Gallego, que la noche del sábado estará radiante de belleza, dando una sensación de encantamiento.

«La Mariposa» tendrá su corolario apropiado en la música: conjuntos de primer orden, especializados en cada género de baile, como Hermanos Martínez, Antonio María Romeu, Belisario López, Sonora Matancera y Cubano de 1927 sin que falte tampoco el Quinteto Tomé para los que gustan del ritmo de la música hispánica, pondrán una nota de suprema alegría en el ánimo de los bailadores. En fin, que será una fiesta toda color, luz, belleza y regocijo, digna por todos conceptos de la prestigiosa sociedad que la celebra y a la cual se le han fijado de pensión 80 centavos exclusivamente para los caballeros.

Datos sobre la excursión del "Dependietes"

La excursión proyectada por la Sección de Propaganda de la Asociación de Dependientes a Varadero, ha despertado entusiasmo entre el Cuerpo Social para visitar Varadero y la Delegación que tiene establecida la Asociación en la progresista ciudad de Cárdenas. Son numerosísimas las adhesiones que se vienen recibiendo en la Sección de Propaganda y es seguro que será extraordinario el éxito que habrá de alcanzar el simpático proyecto. En vista del interés que ha despertado, el señor Pedro Gil, presidente de dicho organismo, viene realizando las diligencias encaminadas a dar a la excursión la mayor importancia, haciendo que resulte digna de las iniciativas que la Sección pone a contribución en cada acto que celebra para hacer buena la fama de que goza, en mérito a su constante y valiosa acometividad, en favor de los prestigios de la benemérita institución.

Para conocimiento general de las personas que se han interesado, solamente se expedirán tickets para esta excursión hasta el día 5 del próximo mes en cuya fecha quedarán cerradas las solicitudes.

ASUNTOS DE IMPORTANCIA FUERON TRATADOS ANOCHE EN EL CTRO. DEPENDIENTES

De acuerdo con lo anunciado, anoche tuvieron efecto dos asambleas generales en la Asociación de Dependientes, a las cuales asistiron numerosos asociados, y en las que se abordaron temas de trascendental importancia para la institución. Demás está decir que don Avelino González presidió con su peculiar acierto.

En primer término la masa social conoció el acta de la sesión anterior, la que fué aprobada por unanimidad, así como el informe de la comisión de glosa.

Luego se abordó el problema que confronta un cobrador cesante, cuya situación será resuelta dentro de lo posible.

Y como detolle culminante del acto celebrado anoche en el Centro de Dependientes, se trató, con el entusiasmo que es de suponer, de los médicos y empleados cuya cesantía se decretó en fecha no lejana. Este asunto motivó los más vehementes debates, no llegándose a conclusiones definitivas.

LA RENUNCIA DE DON AVELINO

En vista del apasionamiento que dicho tema produjo en varios miembros de la junta general, don Avelino González, con la serenidad que le caracteriza, dijo que había sido llamado en ciertos momentos difíciles para «salvar la Asociación». Que se le había dado en aquella fecha un amplio voto de confianza, y que ahora, al ver que no todos los asociados interpretan equitativamente sus empeños, no tiene inconveniente alguno en presentar su renuncia como presidente del Centro de Dependientes.

Esta declaración tuvo la virtud de impulsar a sus muchos simpatizadores a rogarle que desistiese de su propósito. No obstante, don Avelino persistió en su idea hasta que se dió por terminada la junta.

Se espera que, al fin, volverán las aguas a su cauce, ya que hasta los enemigos políticos de don Avelino reconocen en éste un presidente ideal para estos tiempos precarios.

IMPONENTE MANIFESTACION DE DUELO FUE EL SEPELIO DE DON RAMON GARCIA

La conducción de los restos de don Ramón García Menéndez al Cementerio de Colón, efectuada ayer, en horas de la mañana, constituyó una imponente manifestación de duelo, asistiendo a la misma numerosas y distinguidas personalidades de la banca, la industria y el comercio capitalinos, así como de la colonia española, en cuyos sectores don Ramón contaba con extraordinarias simpatías.

Al llegar el cadáver a la necrópolis, le fué dicho un solemne responso. Y poco después de habérsele dado sepultura, la enorme concurrencia hizo constar su pésame ante quienes presidían el duelo, a saber: los hijos del extinto, señores Ramón y José Antonio García Alvarez; su hermano, señor Francisco García Menéndez, y sus hijos políticos señores César García Pons y doctor Mario Remírez.

Reiteramos a los familiares del que fuera ejemplar ciudadano don Ramón García Menéndez, nuestro pésame más sentido. Descanse en paz su alma bondadosa.

SERVICIO DOMICILIARIO MUY EFICIENTE PRESTA «NTRA. SRA. DEL PILAR»

El director de la clínica «Nuestra Señora del Pilar», ha recibido gran número de cartas elogiando la magnífica organización del servicio a domicilio que tiene establecida esta sociedad. Los doctores Pedro Beade; Joaqun Corbera; Valentín García; Manuel García; Santiago Segurola; Melchor González; Núñez Tolosa y demás médicos encargados de este servicio, se desviven por acudir rápidamente a cuantos avisos reciben de asociados enfermos que desean los visiten en su domicilio. Complacidísimos están los socios de «Nuestra Señora del Pilar» por tan espléndido servicio, que contribuye, en gran parte al aumento de nuevas inscripciones que se observa a diario en dicha prestigiosa institución.

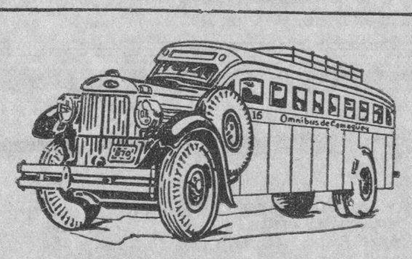

OMNIBUS DE CAMAGÜEY
--Los Mejores de Cuba--

NUEVO TURNO DIRECTO HASTA HOLGUIN

Desde el día 27 de Abril quedará establecida una nueva salida de la Habana a las 4.30 de la mañana, llegando a Holguín a las 6.10 de la tarde.

Además continuarán nuestras salidas para Camagüey y Santiago, a las 6.00 y 7.30 a. m. y 12.30, 4.30, 7.00 y 11.00 p.m.

Reserve su asiento con anticipación por nuestro teléfono M-1715.

o personalmente en nuestra Estación en el Hotel "PASAJE" por Zulueta, entre San José y Teniente Rey.

Haga siempre sus viajes en nuestros Omnibus, son los más cómodos, los de mayor seguridad, los mejores de Cuba.

SEGURIDAD — CONFORT — HORARIO FIJO

YU'AN HEE SEE

RIE...

La última y sensacional novela de ambiente oriental de

SAX ROHMER

EL FELIZ CREADOR DE

FÚ-MANCHÚ

ROMANCE AMOROSO
INTRIGAS DESCONCERTANTES
TORTURAS REFINADAS
MISTERIO IMPENETRABLE
MODERNA PIRATERIA

SE EMPEZARÁ A PUBLICAR EN

Bohemia

92 PAGINAS 10 Cs.

EL VIERNES DIA 2 DE AGOSTO

Declarada sin lugar la demanda establecida sobre nulidad de una cédula para validar un invento

Los Juzgados tienen amplia labor con el número de casos de accidentes que reciben. Solicitan pensiones varios veteranos. Apelaciones. Nuevos divorcios. Una demencia

NOTICIAS DE LOS JUZGADOS DE PRIMERA INSTANCIA

Exhortos.—De Cienfuegos, en el divorcio seguido por Margarita Díaz contra Evelio Herrera, al de Almendares.

—De Camagüey, en el divorcio de Alfredo Vivat contra América de los Angeles Verdes, al Norte.

—De Ciego de Avila, en accidente a Domingo Blanco, al Centro.

—De Marianao, en abintestato de Benito Armada, al Sur

—De Marianao, en divorcio seguido por Ignacio Sánchez contra María Nogueras, al Oeste.

—De Cienfuegos, en el seguido por Pedro Alvarez contra Compañía Mercantil Marítima, S. A., al Este.

Jubilaciones—Las de Rufino Mofino Moreno y Montes de Oca, al Oeste, y Baldomero Masó y Bez, al Este.

Pensiones de veteranos.—Las solicitan como tales: Soledad Hernández Oviedo, al Norte; Manuel Morales Orrego, al Oeste; Arturo González Quijano, al Centro.

Apelación.—La de Mercedes Cao Gutiérrez, contra Rodolfo A Will, al Oeste.

Desahucio.—Cía. Ingenio Azucarero de Matanzas, S. A, contra Cuban Cane Sugar Corporation, al Este.

Sobre adición de apellido.—Ignacio José Silverio Mendivil, al Este.

Declaratoria de herederos—Eduardo Amado Varela, al Oeste.

Demencia.-Francisca Rodríguez, al Sur.

Mayor cuantía.—María P Esquivel contra Juliana Peñalver, al Centro.

Divorcio por recíproco disenso.—Higinio López Saavedra y Florentina González García, al Sur.

Accidentes del trabajo—Turnados los ocurridos a: Andrés Guerra, al Norte; José Clemente Llerena, al de Almendares; José Ferreiro, al Norte; Telesforo Ramos, al Sur; Enrique Blasco al Este; Higinio Naranjo, al Oeste; Secundino Morejón, al Centro; Enrique González, al de Almendares; Lorenzo Ramos, al de Almendares y Octavio Acosta, al Centro.

DIVORCIOS EN TRAMITACION

Norte, Gárate.—En el divorcio seguido por Mario Jiménez contra Graciella Blanco, se suspende el curso del juicio en virtud de la acumulación promovida en el Juzgado del Oeste.

Sur, Gárate.—En el divorcio seguido por Antonio Molina y Almeida contra Felipa Digna Pérez y Sosa, se ha dictado auto por el que se acuerda que la demandada quede depositada en poder de su hermano señor Alberto Pérez Sosa; que el hijo habido del matrimonio quede en poder de la madre; y se señala como pensión alimenticia que habrá de pasar el marido para la mujer la suma de 15 pesos mensuales y para el hijo la de 10 pesos mensuales

—En el divorcio seguido por Miguel Brión Pimental contra Gladys Fernández Gutiérrez, se ha dictado sentencia por la que se declara con lugar la demanda incidental establecida por la demandada contra el actor y en su consecuencia se condena a éste a que abone a la señora Fernández una pensión alimenticia ascendente a la tercera parte del haber que por cualquier concepto perciba.

Este Montiel.—En el divorcio que por los trámites del recíproco disenso establecieran Vicente Luis de la Valette y Estela de la Bárcena y Escasena, se ha dictado sentencia por la que se declara con lugar la demanda y en su consecuencia disuelto el vínculo matrimonial existente entres ambos cónyuges.

—En el divorcio seguido por Josefa Iglesias García contra Enrique Ramón Alberto Cardoso y González, se manda a emplazar al demandado por término de nueve días.

Oeste, Baños.—En el divorcio que por los trámites del recíproco disenso establecieran Pablo Manuel Restituto Machado y Mato e Isabel Gertrudis Rosario y Alfonso, se ha dictado sentencia por la que se declara con lugar la demanda y en su consecuencia disuelto el vínculo matrimonial existente entre ambos cónyuges.

Almendares, Whitmarsh.—En el divorcio seguido por Esther Allouis y Varona contra Evelio Illas y Fernández, se señala el día 7 de agosto próximo para recibir la prueba testifical.

ASUNTOS GENERALES EN TRAMITACION

Norte, Gárate.—En el procedimiento sumario de la Ley Hipotecaria seguido por Francisco González contra José Manuel Rodríguez, se tiene por consignada la suma de 10 pesos, la que se entregará al apoderado del ejecutante.

—En el mayor cuantía seguido por Enrique Berenguer y Bosque contra J. Ulloa y Compañía, se admite la apelación establecida por el demandante y se mandan elevar los autos a la Audiencia.

—En el procedimiento sumario de la Ley Hipotecaria seguido por Inocencia Sánchez Morris contra Luis González, se tiene por consignada la suma de 20 pesos, la que se entregará a Sánchez o a su apoderado.

—En el ejecutivo seguido por Luis Pujol contra Vaquero y Urrecha, se previene a los peritos Agapito Cabrera y Rafael Portas que practiquen la tasación de los bienes embargados.

Sur, Gárate.—En el menor cuantía seguido por José Alvarez contra Glicerio Puebla, vecino de Manicaragua, en cobro de pesos, resto de la venta de una carroza fúnebre; el demandado contestó la demanda y estableció reconvención.

Este, Daumy.—En el menor cuantía seguido por Teresa Fernández Escalante contra Antonio Linares y y Guardeño, se admite la demanda y de la misma se confiere traslado con emplazamiento al demandado para que dentro del término de nueve días comparezca en autos.

Oeste, Baños.—En los autos que tratan de la demanda incidental sobre nulidad de actuaciones establecida por Alfredo Incera y Navas contra el doctor Oscar A. Montero y Baldarrain, sustanciada esta demanda sobre relación jurada establecida por el doctor Oscar Montero en cobro de honorarios, se ha dictado sentencia por la que se declara sin lugar el incidente sobre nulidad de actuaciones promovido por el actor, declarando asimismo válidas las diligencias practicadas e imponiéndosele las costas al señor Incera Navas.

Almendares, Whitmarsh.—En el rollo formado para conocer de la apelación establecida contra la sentencia dictada por el Municipal del Vedado en el verbal seguido por Alfredo Pérez y Ortega contra Luis Antonio Pérez, se ha dictado sentencia por la que se confirma la del Municipal.

Centro, Piedra.—Se declara intestado el fallecimiento de Eugenio Hernández y Naranjo y por su única y universal heredera a su madre natural Candelaria Naranjo, sin otro apellido.

Centro, Boudet.-En el mayor cuantía seguido por Pedro Du-Quesne y Montalvo contra Patrick H. Smith, se ha dictado sentencia por la que se declara con lugar la excepción de falta de acción y sin lugar la demanda establecida sobre nulidad de una cédula de privilegio de invención y otros pronunciamientos, sin hacer especial condena de costas. Por la expresada se declaró sin lugar la demanda reconvencional interpuesta por el demandado contra el actor.

Con 1,900 toneladas de carga y numerosos pasajeros llegó a la Habana el vapor "Oriente"

También llegó el «Virginia», en el cual embarcó el Secretario del Consejo de Estado Dr. Mario Lamar. A punto de morir un sanitario marítimo en un accidente

(INFORMACION GENERAL DEL PUERTO DE LA HABANA)

El «Oriente», de la New York and Cuba Mail S. S. Co., llegó ayer procedente de New York. Trajo para la Habana, además de un importante cargamento de mercancías consistente en 1900 toneladas, 38 pasajeros y conduce 155 turistas que regresarán en el propio barco a New York estarde.

Pasajeros del «Oriente» con destino a la Habana, fueron: el exportador William Pinner; el señor Isaac Spatz y señora; Henry Taylor; el abogadao americano Thomas Barrett; el comerciante inglés Norma Blanck; Tomás Orizuela; Anniette Cianciamino; Edward Brabkin; el banquero Conrad Esner y señora; el también banquero Aaron Fletcher; Charles Flos; Luisa Garlad; Delio González y señora; el joven Vicente González Rubiera; María Gorostiza; Clara Herrera; Jules Kramer; el médico venezolano doctor Rafael López; Albert Marck y señora; el comerciannte italiano Andre Milano; Herbert More; José Morales y señora; Evelio Morales de los Ríos; Claudina Norma; Ana L. Pasqualino e hija y Manuel Pernas.

Devuelto por las autoridades de Inmigración, llegó el cubano Juan de Pedro.

Entre los pasajeros en tránsito del «Oriente», anotamos al abogado William Calhoun; al banquero Alfred Clark y familia; el ingeniero John Cowler; doctor Alfred de Cato y señora; el pintor americano Thomas Ramsey; el periodista Edward Radin; la artista Belle Rogat; el periodista V. Leroy Smith y señora.

Un cadáver

En el Oriente llegó el cadáver del joven Oscar Alvarez Aguirre, que falleció en los Estados Unidos y será inhumado en el Cementerio de Colón.

El «Virginia», que también llegó ayer, trajo para la Habana 79 pasajeros y conduce carga y 532 pasajeros en tránsito para California.

Llegaron por este barco el señor Raoul Abasola y señora; el banquero inglés William Alexander; Eugenio Cámara; Gilda León; Albert Malin; Elena Pérez e hijas; David Rudner y familia; Saul Zaxac y familia; Alfredo Basarrate Mazón; Enna de Torre e hijas; Dolores Marabotto; Narciso E. Doval; Josefa Fernández; Lilia Carmizo; José Iglesias; Francisco Fernández de Lara; Flora Magari e hija; Oscar Mechosos; Manuela Oliva de Malo; Guillermo Melo; María Mijares; Rosa Morgan; Augusto Navarro; Josefa Ortiz; José Requena; Enna Reyes; María Rivas; Carmen Rizo; Ana Rosa Robainas; Henry Toro; René Valdés y familia; Ondina Visiado y otros.

El tránsito.

Entre los pasajeros en tránsito del «Virginia», anotamos al senador americano doctor Alexander Fleiffer y señora; al editor Arthur Blake y señora; al actor Joseph Grant e hija; el Almirante norteamericano Stolair Smith, quien es Jefe del Arsenal de Norfolk; el Vicealmirante Claverius, Jefe del Noveno Distrito Naval; Mrs. John Wanamaker, de Filadelfia y New York; el autor dramático Vinton Fredly y familia y otros.

En el «Virginia» embarcó el doctor Mario Lamar, Secretario del Consejo de Estado, en unión de su señora.

El «Haafagre»

Con cargamento de abono llegó de Boston el vapor noruego de este nombre.

El «E. Palma»

El ferry «E. Palma» llegó de Key West, con carga general.

Un repatriado

Por el vapor «Virginia», ha llegado, repatriado, el joven cubano Narciso Eduardo Duval, quien fué llevado al Servicio de Investigaciones, por si tiene algún asunto pendiente.

Tienen que estar al corriente

El Capitán de la Policía Marítima, señor Oscar Hernández, ha dictado una circular disponiendo que a partir de mañana día 1 de agosto, todos los guías, agentes de turismo, dueños de lanchas y remolcadores y cuantas otras personas ejerzan industria o comercio en el puerto de la Habana, tienen que tener en lugar visible los recibos y carta de pagos de haber contribuido o pagado las contribuciones y arbitrios para poder ejercer en el puerto de la Habana, por cuya razón el que no pueda demostrar que está al corriente no podrá trabajar.

Salidas

Salieron ayer: el President Johnson, para San Francisco; el Estrada Palma, para Key West; el Virginia, para San Francisco.

La Recaudación

La Aduana de la Habana recaudó ayer la cantidad de $78.432.20.

Averiada la lancha de la Sanidad

Ayer tarde entró en el puerto con objeto de tomar un cargamento de 50 mil sacos de azúcar, el vapor Botnia, que procedía de Filadelfia.

Con objeto de pasarle la acostumbrada visita sanitaria, tomaron pasaje en la lancha «Dr. Milanés», el doctor Díaz, asistido por el guardia sanitario señor Jesús Sami.

Debido a que el patrón de la lancha de la Sanidad abordó la escala del «Botnia» de proa a popa, y por efecto de la maniobra del fondeo, dicha escala del «Botnia» se trabó en la toldilla de popa de la lancha, destrozándola y arrastrando al señor Sami, quien esos momentos trataba de ganar la escala, donde ya, afortunadamente, estaba el doctor Díaz.

Sami cayó al agua, siendo atraído por la hélice del barco, pero dado los avisos consiguientes al Capitán, se logró parar rápidamente la máquina y Sami pudo agarrarse a una de las aspas de la hélice, donde fué recogido por una lancha sin otra novedad que el consiguiente susto.

Las pistolas de un marino americano.

Por avión, y rumbo a la Estación Naval de Guantánamo, llegó ayer el marinero americano James Bosrick. Este portaba dos pistolas en su equipaje, las que le fueron ocupadas por la Aduana y entregadas a los alistados de la Marina, Morell y Domínguez, quienes las llevaron a la Estación de la Policía Marítima, donde, previa la intervención del Cónsul americano en la Habana, le fueron entregadas al marino para que las lleve a su destino.

El Capitán del Puerto

Le han sido concedidos tres días de licencia para que concurra a un acto de justicia en el interior de la República, al Capitán del Puerto, señor Eduardo Hernández, quedando al frente de la Capitán del Puerto, el segundo teniente Jorge Ferrer.

Usaba un carnet para ir a bordo

El alistado de la Marina, Antonio Parrado, procedió a la ocupación de un pase permanente dado por la Aduana a Guillermo Sardiñas, tarjeta que usaba, según expresa, para recibir a pasajeros distinguidos.

La Policía Marítima ha elevado a la Dirección de Aduanas un informe sobre este caso, diciendo que Sardiñas es conocido por el «Chino Williams» y que fué chofer del coronel Jiménez, Jefe de la Liga Patriótica, trágicamente muerto en Prado y Virtudes, cuando la caída de Machado.

Dos lesionados

Armando González y Edelmiro Gómez, resultaron lesionados en ocasión de estar trabajando en el puerto.

LA SOCIEDAD BURGALESA IRA PRONTO A LISA CLUB

El entusiasmo de la Comisión Organizadora de la gran fiesta que ofrecerán los burgaleses el día cuatro de agosto en la finca «Lisa Club», va cada día en aumento, y no dudamos que las numerosas adhesiones que se han recibido se verán aumentadas con la asistencia de muchos burgaleses que ansían tomar parte en este acto de fraternal camaradería, que todos los años celebra la Sociedal Benéfica Burgalesa.

La Comisión Organizadora hace saber a los burgaleses no asociados, que deseen tomar parte en dicho acto, que puede dirigirse a la Secretaría de la referida sociedad, situada en el local del Centro Castellano, en Egido No. 2, desde las ocho y media a las diez de la noche, donde se les dará toda clase de talles, pudiendo también solicitarlos al tlfno. A-4040.

EL SR. ALONSO MENENDEZ RECIBIRA UN HOMENAJE EN EL «DEPORTIVO ASTURIAS»

Con motivo de aproximarse el 7o. Aniversario de su inauguración, el Club Deportivo Asturias en la Junta de Directiva, celebrada últimamente acordó nombrar una comisión que se encargará de organizar una espléndida fiesta para el día 11 de agosto, fecha en que se ha de conmemorar tan fausto acontecimiento.

Aunque no está totalmente perfilado el programa, podemos adelantar algunos interesantes detalles: — 1o.: Un banquete, que será dedicado al socio No. 1, el entusiasta sportman señor Alonso Menéndez. Decir banquete en el Deportivo Asturias, es ponerle el sello a un espléndido yantar que al mismo «Camacho» daría envidia). — 2o.: Concurso individual de bolos, con premios especiales para los triunfadores, entre los que luce Alonso Menéndez como un peligroso contrincante, pues, discípulo aventajado de Máximo el de Fríes, piensa eclipsar a su maestro. Además habrá partidos libres entre verdaderos ases del astur deporte. — 3o.: Baile de socios e invitados, entre los que Ismael no reconoce rivales.

Otro número que se está estudiando para incluir en el programa es un «match de boxeo», cuyos contrincantes no podemos revelar todavía; pero sí podemos decir que son «pesos completos» contra «realtos»...

Oportunamente ampliaremos detalles en este sentido.

OCHO DIAS NECESITO EL YATE «OCEANIC» PARA CUBRIR LA TRAVESIA MIAMI-HABANA, POR AVERIAS

En la mañana de ayer arribaron al puerto en el pequeño yate «Oceanic», el norteamericanos Winthrop E. Ray y el cubano Manuel L. Guevara, quienes han sido protagonistas de una aventura que estuvo a punto de costarles la vida.

Según refieren, salieron el día 22 del corriente de Miami para la Habana. En tres ocasiones, durante el viaje, fueron rudamente combatidos por tormentas de verano, que para la frágil embarcación eran a modo de ciclones. Desde la primera acometida, el «Oceanic» sufrió importantes averías que lograron reparar. Pero una última avería de mayor importancia se registró en el motor y entonces la embarcación hubo de quedarse al garete varios días, con escasez de provisiones y agua. Los tripulantes se mantuvieron serenamente, hasta que al fin las corrientes los llevó cerca de las costas de Key West, donde fueron auxiliados por otra embarcación, pudiendo así llegar a la Habana.

Ocho días necesitó el «Oceanic» para hacer la travesía entre Miami y la Habana, por las causas antedichas.

Votarán los Centinelas de la República de acuerdo con sus más íntimas convicciones

Confío en la verdadera disciplina de mis compañeros que saben ser centinelas. En la turbulenta máquina política, se mueven diversas ideologías y tendencias. Nuestro apostolado, hay que mantenerlo intangible, para que no entren las pasiones desencadenadas en los espíritus menos resistentes. Cada uno de nosotros, como ciudadanos de la República, cumplirá debidamente con los deberes que le conciernen, acudiendo a la hora comicial, para depositar en la urna, la voluntad impecable de la conciencia en favor de aquellos que merezcan el respeto y la consideración de cada uno.

Quien invoque el nombre de «centinela» para intervenir en las luchas políticas, quebranta el juramento prestado al ingresar en la Institución.

Me consta el grado de maquinaciones que se vienen teniendo para quebrantar la causa que hemos abrazado, pero los eternos maldicientes, los ambiciosos y egoístas que tal hacen, pierden su tiempo lastimosamente. Y no sólo pierden ese tiempo aludido, si que, a la vez, se revelan como lo que son en la vida social.

Abrazado al ideal que libremente adopte, nada ni nadie me hará claudicar. No soy otra cosa que un soldado más al servicio de Cuba.

Manuel ZABALA PEREZ,
Presidente de la Dirección Ejecutiva «Centinelas de la República».

GACETILLAS

INGLATERRA: «EL VELO PINTADO»

San Rafael y Consulado, M-5527, 10 cs. de 1:30 a 6:30 y 15 cs. después. Niños 10 cts. a todas horas.

Hoy, tarde y noche, revista semanal, la emoción cómica «Eva y la moda», y el cartón «Hermanos náufragos», y las superproducciones «El velo pintado» regia super-extraordinaria joya por Greta Garbo y Cary Grant; y «El gato y el violín» fotoopereta, con partes en colores, por Ramón Novarro y Jeanette Mac Donald.

A las 5 p. m.: «El velo pintado» y «El gato y el violín».

Mañana: «El vuelo nocturno» por Helen Hayes y Clark Gable; y «El velo pintado» por Greta Garbo y Cary Grant.

Sábado: «La vida nocturna de los dioses».

Domingo: «Los jinetes del rey», grandiosa producción de espectáculo, por Carl Brisson y Mary Ellis.

ACTUALIDADES Y ESMERALDA: DOS REGIOS PROGRAMAS

Está asegurado hoy un lleno en el coquetón y fresco «Actualidades» de Monserrate 8 y 10 teléfono M. 5575, ante el grandioso y muy interesante programa que hoy se exhibe en función de 2 a 11.30 con preciosa comedia y variedad. Magistral super joya «La mujer de su casa», de Bette Davis y George Brent. Monumental producción de argumento valioso «El payaso del circo» de mucha risa, por Joe E. Brown y F. Mc Hught. Mañana «Bella era una dama», y «Aprendió de los Marinos.

«Esmeralda» este simpático y siempre concurrido cine de Monte 242, teléfono M. 5575, con los adelantos más modernos del cine, cuenta para hoy, en tanda y noche con la exhibición de dos preciosas y exquisitas películas. Comedia y variedad. Grandiosa super excelsa joya «Secretos de Chateau» de Claire Dood y Alice White. Una de las más valiosas películas del cine: «Imitaci de la vida» de Claudette Golbert y Waren Willam. Mañana: «El Derecho a la Felicidad» y «El tango en Broadway».

M.E.C.D. 2016

EXCURSIONES

Sábado 3 de Agosto

a CARDENAS, Ida y Vuelta, 1a. clase: $1.30

a su llegada a Cárdenas los excursionistas dispondrán de ómnibus para Varadero que cobran 15 cts. por el pasaje en cada dirección.

" CIENFUEGOS, Ida y Vuelta, 1a. clase $2.50

" CIENFUEGOS, combinando con ómnibus, paseos marítimos, Hoteles, almuerzo, etc. $3.50

El tren especial saldrá de Estación Central a las 11.45 p. m. el Sábado, llegando a Cárdenas a las 4.00 a. m. y a Cienfuegos a las 6.00 a. m. del Domingo 2. Regreso de Cienfuegos a las 5.00 p. m. y de Cárdenas a las 7.17 p.m., llegando a la Estación Central a las 11.00 p.m., el mismo domingo.

Informes adicionales y folletos descriptivos:

Teléfono A-4034 y A-1879

Ferrocarriles Unidos de la Habana

Crónica Habanera

(Continuación de la Pág. SIETE)

CUMPLEAÑOS

En la fecha del domingo celebró su cumpleaños una señorita muy graciosa y muy bonita, Consuelito Valdés Maribona. Reciba nuestro saludo.

NACIONAL

Anuncian para hoy las carteleras del Nacional las últimas exhibiciones de «Tango Bar», obra postuma del infortunado cantor argentino Carlos Gardel.

Y con ellas las últimas exhibiciones también de «La Amenaza», que tiene por protagonista a Gertrude Michael, Paul Cabanagh y Henrietta Crosman.

Mañana, por un día solamente a petición de innumerables asiduos al Nacional, se exhibirá «Clive de la India», la grandiosa y espectacular producción de los Artistas Unidos.

Y el viernes «El Duque de Hierro», una brillante reconstrucción de la historia europea de 1815-1816.

Triunfa el «Nacional».

EL RECITAL DEL CUARTETO CLASICO

Tal como estaba previsto, un lucido y magnífico acontecimiento artístico y social, constituyó el recital ofrecido por el Cuarteto Clásico de la Habana, el domingo último en el hotel Nacional.

El gran Salón de Plata del hotel, se vió invadido en su totalidad por una gran concurrencia, que aplaudió incesantemente la exquisita labor de los componentes del Cuarteto, interpretando el programa combinado.

Programa muy interesante, en el que figuraron obras de Haydn, Dittersdorf, Pastor, Borodine y Beethoven.

Esta entidad, cuyos conciertos han menudeado en estos últimos tiempos, realizando con ello una labor de divulgación artística, ha de constituirse en sociedad de conciertos.

Apenas lanzada la idea, ya son muchos los elementos de nuestra sociedad que se han inscripto en ella, ya que por una módica cuota tendrán derecho a un concierto cada dos meses.

RECITAL DE CANTO

En el Conservatorio Internacional de Música, que dirige la culta profesora María Jones de Castro, se celebrará esta tarde, a las cinco y media, un magnífico recital.

Lo ofrecen los alumnos de canto del maestro A. Helmer con arreglo a un programa espléndido.

Helo aquí:

Primera parte

1—G. Pergolessi: «Stizzoso mio stizzoso Aria».

2—Gounod: «Serenata». (Graciela Corrons, soprano).

3—F. Durante: «Danza danza fanciulla», por Eugenio Moré, tenor.

4—S. Rachmaninoff: «The Soldiers Bride», por Amparo Cadenas, soprano.

5—Mozart: «Don Giovanni Aria Madamine», por Roberto Nieto, bajo.

6—Mendelssohn: Dúo «Now are we Ambassadors», por Amparo Cadenas y Roberto Nieto.

Segunda parte

1—Schumann: «Der Nusbaum».

2—G. Paisiello: «Chi vuol la Zingarella», por la soprano Anita Giralt de Alvarez.

3—Palacios: «Granada», por el tenor Eugenio Moré.

4—Mayerbeer: «L. Africana» (Aria del Sonno», por la soprano Amparo Cadenas.

5—M. Glinka: «La Vida por el Czar» (Aria), por el bajo Roberto Nieto.

6—Rubinstein: Dúo, por la soprano Graziella Corrons.

LA BODA RIVERO-COLOMA

Ha sido anticipada para el sábado 10 del próximo mes de agosto, la boda de la encantadora señorita Mary Coloma Aguirre y el caballeroso joven Manuel Rivero y Magman, que en un principio se anunció para el domingo 11.

La solemne ceremonia se llevará a efecto a las doce del día en la Iglesia Parroquial de Monserrate, que lucirá un adorno floral de gran belleza, obra de la «Casa Trías», el elegante jardín del Vedado, cuyos floristas exquisitos tendrán a su cargo también el ramo de mano para la gentil «fiancée» y el adorno del automóvil de los novios.

Serán padrinos de este simpático enlace la señora Aurora Aguirre de Coloma y el señor Manuel Rivero Gándara.

Tema para la crónica.

LA FIESTA DEL VIERNES

Próxima ya la fecha del Garden Party benéfico.

A medida que se acerca aumenta el entusiasmo en la sociedad habanera, cuyos elementos más destacados se disponen a ofrecerle todo su apoyo.

Júbilo, alegría, animación serán las características de la fiesta del viernes, para la que los salones, terrazas y jardines del Hotel Nacional serán objeto de adornos y de una iluminación especial.

No habrá gastos de ninguna clase para los asistentes.

Solamente la presentación en la puerta de un ticket del «Sweepstakes», los que se podrán adquirir también la tarde y noche de la fiesta a la entrada del Hotel.

En el salón restaurant, para las personas que deseen se servirá un menú magnífico a un precio especial.

El baile reinará en diferentes lugares, amenizado por tres conjuntos musicales de los más afamados de la Habana; la Orquesta Havana Casino; la Orquesta de Romeu Junior y el Septeto Graciano».

Podemos augurar que esta fiesta será un brillantísimo acontecimiento social, ya que entre sus organizadores figuran personas tan prestigiosas como las damas que integran los patronatos de las veintitrés instituciones benéficas establecidas en esta capital, afiliadas a la Asociación Cívica de Beneficencia.

«EL LOBO HUMANO»

Ayer fué estrenada en el simpático teatro «Campoamor» la magnífica producción «El lobo humano».

Esta cinta, que nos presenta un horripilante drama, gustó extraordinariamente a la numerosa y selecta concurrencia que asistió.

Se lucen en la interpretación Henry Hull, Warner Oland y Valerie Hobson.

Toda la semana ocupará el cartel de «Campoamor», siendo sustituída el martes próximo por «Motín en alta mar», de Ralph Bellamy y Ann Sothern.

Entre las damas que asistieron ayer se encontraban:

La Condesa del Rivero.

María Arango de Etchegoyen; María Teresa Valdés Pagés de Albertini; María Broch de Fernández; Margarita Vassallo de Bilbao; Matilde Truffin; María Martín viuda de Plá.

Maximina Marimón de Farrés.

Clara Marchena de Maduro.

Alicia López Aldana de Godoy; Margarita Scull de Alvarez; Isabel Alpizar de Paz; Estela Díaz Cruz; Elena Alfonso de Casuso; Matilde Portela.

Mercy del Monte de Maciá.

Margot del Monte de Cruz.

Manolita Coello viuda de Ramos Izquierdo; Carmita Fabré viuda de Demarest; María Teresa Aixalá de Entrialgo; Clarita Yániz de Carbó.

Josefina Martínez Armand de Kindelán.

Olguita Pérez Etchegoyen de Suárez.

Hilda de León de Entenza.

Carmen Cerra de Fernández Villasuso; Clarissa Ruiz de Smith; Betty Paz de Posada; Helena Lobo de Montoro; Consuelo Alvarez Cerice de Arango; Consuelo Ferrer de Palma; Isabel Silva de Roger; María Cameza de Solís.

Carmen Hermínia Carranza de Maruri.

Alicia Godoy de González del Valle; María Eugenia Alguesvives de González del Pozo; Engracia Somoano de Pella; Dulce María Chacón de Salas.

Tessie Moreno de Rivero.

Conchita Bosque.

Julita Plá.

Conchita Fernández Longa de Giquel; Matilde Díez de Lissaragui; Carmen Teresa Santos de Muñoz; Carmen G. Abreu de Planells.

Margarita Contreras de Beck.

Bebé Solar de Bassin; Alejandrina del Junco de Aranda; Guillermina Rasco de Rasco; Alicia Foyo de Aguilera; Rosita Fabar de Rodríguez Penín.

Conchita Urrutibeascoa de Lasa.

María Montoro de Selgie; María Meso de Fernández; Amelia Portela de Zayas; Amelia Alvarez de Morejón; Amelia Morejón de López Miranda; Mercedes Valdés Leal; Nelly de la Torre de Recio; Alicia Bernal de Rivera.

Josefina Bardeci de Betancuort.

Rosalía Bardeci de Centeno.

Lucía T. de Noguer; Gloria Alvarez de González Vals; Mary Butler de Daniel; Engracia Somoano de Pella; Lidia Dotres de Díez.

Lucila Noguer de Ovies.

Bebita Alonso de Belt.

Mily Mendoza de Ferrer.

María Teresa Alonso de Díaz; Trinidad Rosales de Díaz; María Reyes de Muxó; Cristina de la Torre; María Alvarez de Rodeigo.

Señoritas:

Ana María Edward Bello, hija del Ministro de Chile.

Bebita Lasa; Ora Albarrán; Georgina Martín; Mary Fabar; Margarita Madrazo; Carmen Rosa Larcada; Conchita López Bosque.

Lolita y Peggy Coroalles.

Carmita de Cárdenas.

Ena Bermúdez.

Marion Rodríguez; María Luisa Bilbao; Panchita Steeger; Gloria Betancourt; Alicia Dopico; Silvia López Miranda; María Fabré; Margarita Demarest.

Josefina Font.

Elsa y Emma Maduro.

María Teresa Freyre.

Julita y Nenita Paz Alpizar; Magda Vázquez Bello; Rosa Herrera; Berta Albarrán; Marta y Elvirita Rosafort; Lala Lezama; Marina Argain.

Beba Montero.

Beatriz Muñoz.

Antoñica y Carmen Planells.

Lourdes Ramos Izquierdo; Carmelina Muñoz; Raquel Jaquet; Josefina y Hortensia Knight; Piedad Chacón; Carmelina García Baeza; Ofelia López Gobel.

Mercedes Sosa.

Carmelina Gamero; Georgina Pellegrín; Lolita, Estela y Asunción Rodelgo; Cristina y Alicia Solares; Luisa María Hernández.

Adria Giquel.

Carmen Luisa y Marietta Aenlle.

Inés de la Hoya; Lucila Hernández; Caridad Castro; Beba y Carmelina Robre.

UN NUEVO SERVICIO

«El Clavel», el gran jardín nacional de los hermanos Armand, cuyo auge es mayor cada día, pondrá en servicio, a partir de mañana, día primero de agosto, seis magníficos camiones de elegante carrocería.

Trátase de seis hermosos carros de línea moderna, que duplicarán la eficiencia del servicio que siempre han brindado a su numerosa y distinguida clientela los hermanos Armand.

«El Clavel», siempre en primera línea, nos da una nueva prueba de su organización comercial de primer orden.

VISITA

En la mañana de ayer visitaron la «Casa Trías», el gran jardín del Vedado, en la calle 12, los Condes de Covadonga.

El joven aristócrata español, que es nuestro huésped de honor, quedó encantado de la gran variedad de flores que pudo admirar en la «Casa Trías», para cuya organización perfecta, a la altura de las grandes florerías de Europa y los Estados Unidos, tuvo los más cálidos elogios.

Los Condes de Covadonga hicieron en aquel conocido jardín algunos encargos de flores para corresponder a las muchas que ha recibido desde su retorno a nuestra capital la joven Condesa, nuestra bella compatriota.

En aquel jardín tan afamado fueron atendidos por sus gerentes, nuestros buenos amigos Luis y Pepito Trías.

Luis de POSADA.

HOY último día de la gran Venta popular de julio

Aún tiene Vd. oportunidad de beneficiarse con nuestras excepcionales ofertas

Acuda hoy..!

Fin de Siglo

SAN RAFAEL Y AGUILA TELS. M-5991-92

Los jubilados han designado más directivos

En Pinar del Río y Matanzas se paga con retraso. Detalles de la última asamblea general

Ultimamente tuvo efecto en el Centro Gallego la asamblea general convocada por la Federación Nacional de Jubilados y Pensionados del Retiro Civil.

Una nutridísima concurrencia colmaba el salón de Prado y San José, donde tantos actos sociales se celebran. De todas las provincias vinieron delegaciones, y muchos términos se hicieron representar por amigos de la ciudad o dieron voto amplio de confianza al presidente y secretario.

Dió comienzo la asamblea ocupando la presidencia el señor García Sierra, la secretaría el señor Arturo Oñate y la tesorería el señor Oscar Núñez. Dadas las 3 y 30 de la tarde, hora señalada por la convocatoria, y después de haber explicado el presidente el objeto de la reunión, concedió veinte minutos de receso para la confección de las candidaturas; terminada aquélla fueron designados miembros escrutadores los señores doctor Adolfo Puig y Ronquillo. Como hubo muchas candidaturas mixtas, se prolongó el escrutinio, que dió el siguiente resultado:

1o. Vicepresidente, Carlos Méndez Rodríguez; 2o. Vicesecretario, Guillermo Cacho Negrete; 2o. Vicetesorero, Bernardo de Córdova.

Vocales: 11: Carlos Sarría Ponce; 12: Arturo Van Caneghem; 13: Victoriano Escobar; 14: Domingo Díaz Manrique; 15: Gustavo Pina; 16: Francisco Díaz Castro; 17: Eduardo Moreno; 18: Manuel Codina; 19: Pablo de la Concepción Fernández; 20: Matías Rodríguez Prango; 21: Enrique Cusell; 22: Augusto Pestaña; 23: Raúl Rosado Ayer; 24: Eduardo Villaverde; 25: Juan del Río Casal; 26: Augusto Cañas; 27: José Arias; 28: Juan Cañes Caraza; 29: José Sigarroa; 30: Juan de Castro.

Entre aplausos fueron tomando los electos posesión de sus cargos, y se procedió en seguida en la segunda parte de la orden del día, después que el secretario aclaró ciertas interpretaciones del Reglamento, pedidas por el doctor Poo.

El secretario dió lectura a varios cuadros demostrativos de los ingresos y egresos que por cada término ha tenido la cuenta de la jubilación y, de lo que resulta un promedio de $20.000.00 con lo que contribuyen los Gobiernos y Municipios a la Caja de Jubilaciones.

Se dió cuenta de un escrito del Contador central de Hacienda, dirigido al señor presidente, por el que acompaña un trabajo estadístico con gran precisión y valor donde hay hecho un estado comparativo de los ingresos en Julio de 1934 al del mes de Mayo, que se está liquidando, hay un aumento de $50.000.00 mensuales; déficit que resulta por ascender los pedidos de fondos cursados a la apreciable suma de $199.688.20 de los que aún no se han pagado, esperando el ingreso de Julio $58.301.38 que importa el pago a provincias.

La asamblea acordó a propuesta del señor Sierra un voto de gracias para el señor Beruff, Director General de Contabilidad, por su fina atención al proporcionar tan acabado trabajo.

Seguidamente se dió cuenta con las informaciones que se tenían de las delegaciones de Pinar del Río y Matanzas sobre el disgusto existente allí por el hecho de la demora del pago a esas provincias como a las demás, a pesar de haber recibido sus pensiones los que cobran por las pagadurías de la capital; fué ese un tema que el presidente pidió que se tratara con toda amplitud ya que allí había más de cuarenta delegaciones representadas y todas no participaban de igual criterio.

INTERCAMBIO DE SALUDOS

El doctor Antolín García fué delirantemente aplaudido cuando en nombre de su delegación contestó con frases muy cariñosas y sentidas para los habaneros la cálida salutación que por su conducto el señor Sierra enviaba en nombre de la asamblea a los compañeros de Villaclara y a las demás delegaciones allí representadas. Igualmente se expresó el señor Ruiz Monteagudo, en nombre de la delegación de Cienfuegos, dando las gracias por el saludo del señor Sierra a Femenias y Solazabal, presidente y delegado de Cienfuegos.

Seguidamente la asamblea conoció de la carta que por el presidente le fué dirigida recientemente al doctor Laredo Brú, como presidente del Consejo de Estado, informándole que los jubilados habían perdido toda la fe en las promesas que se le habían hecho sobre la Ley Edreira.

DELEGACIONES REPRESENTADAS

Concurrieron a la magnífica asamblea los delegados siguientes:

Regla: Florencio Balbuzano; Guanabacoa: José María Leanes; Santiago de las Vegas: Avelino Rojas, Celestino Cano, Manuel Rodríguez y Nicolás Ramos; Guanajay: Eliseo Montano; Madruga: Gral. Eliseo Figueroa; Agramonte: Manuel de Cárdenas Majol; Cárdenas: Oswaldo Tolón; Santa Clara: Dr. Antolín García y Antonio Gómez Robati; Cienfuegos: José Ruiz Monteagudo; Sagua la Grande: Dres. Rafael Mariscal y José Urzais; Camagüey: Oscar Avila Morgado, Coriolano Garcini, Dr. Salvador Llinás y Agustín M. Santelices; Morón: Waldo Quintana Santos; Holguín: Caridad L. Aguilera Feria; Banes: Arturo Castek.

Y las siguientes delegaciones que no pudiendo concurrir delegaron en el señor presidente, Camilo García Sierra:

Pinar del Río; San Cristóbal; Los Palacios; Güira de Melena; Santa María del Rosario; Máximo Gómez; Pedro Betancourt; San José de los Ramos; Colón; Palmira; Camajuaní; Ranchuelo; Cruces; Cifuentes; Vueltas; Abreus; Placetas; Trinidad; Ciego de Avila; Florida; Santiago de Cuba; Palma Soriano; Mayarí; Manzanillo; Gibara y Alquízar.

A avanzadas horas de la tarde terminó esta justa cívica de los viejos servidores del Estado.

Almorranas

El tormento y sufrimiento tan terribles de las almorranas, pueden aliviarse al instante y curarse pronto usando el Ungüento Cadum. Haga por conseguir una caja en seguida.

SE FELICITA CRUCES POR LA DESIGNACION DEL JUEZ MUNICIPAL

El Presidente de la Cámara de Comercio de Cruces nos remite copia—que por su extensión nos vemos imposibilitados de transcribir—del escrito que han dirigido al Fiscal del Tribunal Supremo de Justicia y al de la Sala de Gobierno del propio Tribunal y de la Audiencia de Santa Clara, felicitándole por el acierto tenido al designar al doctor Ricardo Fernández López, para el cargo de Juez Municipal, en funciones de Correccional, del Término, ya que reúne las condiciones propias para el cargo por su capacidad, honradez y caballerosidad.

SUSCRIBASE Y ANUNCIESE EN EL «DIARIO DE LA MARINA»

†

E. P. D.

EL SEÑOR

FRANCISCO A. BAYA

HA FALLECIDO

Después de recibir los Santos Oleos

Y dispuesto el traslado de sus restos para el día 1o. de Agosto a las 8 de la mañana, de Lamparilla No. 78 (Funeraria Infanzón) al Muelle del Arsenal, los que suscriben, hermanos y amigos ruegan a las personas de su amistad se sirvan acompañarlos en dicho acto y oficios religiosos que se celebrarán en sufragio de su alma.

La Habana, Julio 31 de 1935.

Louis Z. Baya; William P. Baya (ausente); Mrs. W. G. Stephens (ausente); Mrs. Nell Braddy (ausente); Miss Mary Hendersos; Dr. José M. Vidaña.

(Se ruega no envíen coronas).

POMPAS FUNEBRES

BERNARDO GARCIA

Zanja 75, esq. a Belascoaín. Telfs. U-7310, U-7650.

A TODOS LOS QUE PADECEN

de ESTREÑIMIENTO, MALAS DIGESTIONES CARGAZÓN de la LENGUA — ENTERITIS INFARTOS BILIARES

Tomen por la noche, al acostarse, dos comprimidos de

Lactolaxine Fydau

Este remedio es un poderoso reeducador del intestino, el único capaz de curar el Estreñimiento y las afecciones que de él derivan.

La LACTOLAXINE FYDAU, admitida en los Hospitales de Paris, la prescriben las eminencias médicas en todos los países.

LABORATORIOS BIOLÓGICOS ANDRÉ PARIS, 4, R. de La Motte-Picquet, PARIS (Francia).

De venta en todas buenas farmacias.

El verano es insoportable en los Estados Unidos. Cuba posee una brisa deliciosa, el mayor atractivo para los vacacionistas norteamericanos.

Laboremos TODOS por atraerlos y TODOS obtendremos beneficios.

Salpullido

El salpullido y otras afecciones similares de la piel, que tanto molestan a los niños durante el verano, desaparecen enseguida con el uso del

BAYER

JABON DE AFRIDOL

M.E.C.D. 2016

PROCLAMADO EL DR. ITURRALDE CANDIDATO A ALCALDE POR EL PARTIDO RENOVACION LIBERAL

RAPIDAS

CONTINUAN INGRESANDO valiosos elementos en el Conjunto Nacional Democrático. Acompañado de Charles Lyn visitó ayer al General Menocal el teniente del Ejército Libertador y rico colono de la circunscripción de Palma Soriano «Periquito» Brunet,antiguo liberal y figura de arraigo en Oriente.

También visitó al expresidente, el Dr. Infiesta, Alcalde de San Diago del Valle.

AGUSTIN ACOSTA PARA Senador y Máximo Rodríguez Alonso para Representante, parecen ser valores ya consagrados en la región matancera.

LA DESIGNACION DE Arturo Hevia para jefe de los Fosos Municipales ha sido un «positivo acierto del joven y prestigioso Alcalde de la Habana Dr. Guillermo Belt.

EL DR. RADIO CREMATA aspira a ser nominado candidato a Representante por el Partido Liberal. El Dr. Cremata es un joven abogado de extraordinarios méritos.

EL DR. VALDES COLLAZO, de Alquízar, ha declarado que no seguirá al Dr. Miguel Mariano Gómez.

CONTINUA SIENDO MUY visitada por elementos del liberalismo la residencia del Dr. Carlos Manuel de la Cruz.

UNA COMISION DE ELEMENTOS del CND del Vedado visitó ayer al General Menocal, para rogarle aceptara figurar como candidato a delegado en dicha barriada.

LARGA ENTREVISTA CELEBRARON ayer en el Capitolio el Presidente del Consejo de Estado doctor Laredo Brú y el máximo líder del PUN señor Justo Luis del Pozo.

EL INGRESO DEL DR. ALONSO Pujol en el nacionalismo le da a este Partido un valioso aporte intelectual y político. El Dr. Alonso Pujol es uno de nuestros jóvenes letrados de más sólida preparación.

LUIS F. ARGUELLES activo nacionalista del barrio de Chávez nos informa que ya está unificado el PUN en dicha barriada y que todos han estado contestes en que los tres delegados sean Baizán, Belt y Beruff Mendieta y Presidente el señor Ramón Noriega.

EN UN CONOCIDO café de esta Capital departían anoche el Gobernador Gálvez, el líder nacionalista y Presidente de la Municipal de Cienfuegos Dr. Morales Patiño y otros elementos del PUN villareño. El Coronel Gálvez nos dijo que se encontraba en la Habana, para atender asuntos particulares. Morales Patiño para resolver problemas afectos a sus correligionarios de la Perla del Sur.

MOVIMIENTO POLITICO

Un manifiesto del Jefe del Partido Liberal Sr. Ramón Vasconcelos.—Invitación a afiliarse en el Conjunto Nacional Democrático. —Actividades centristas con motivo del próximo regreso del Dr. Céspedes.—Actos políticos de todos los Partidos.— Charles Lyn se entrevista con el Gral. Menocal.—Destacado elemento del liberalismo ingresa en el CND.—Notas de las oficinas de los Partidos.—Otras noticias muy interesantes sobre el movimiento de la política nacional

EL DOCTOR ITURRALDE, CANDIDATO A ALCALDE

Ayer tuvo efecto en el Departamento 546 de la Manzana de Gómez, la constitución de la Asamblea Municipal del Partido Renovación Liberal habiéndose proclamado en dicho acto la candidatura del destacado revolucionario y político doctor Rafael Iturralde, para Alcalde de la Habana en las próximas elecciones.

La Asamblea fué presidida por el señor Pedro G. Celorio y de Secretarios fungieron los señores Bartolomé Rodríguez y Ricardo Orta. También ocupó puesto prominente en la mesa el máximo líder de dicho Partido doctor Iturralde.

Después de haber respondido al pase de lista la totalidad de los delegados, fué aclamado, por unanimidad el siguiente Comité Ejecutivo: Presidente, Pedro G. Celorio; Vices, José Hernández Mesa, doctora Hortensia Puig, Irmina Rodríguez, Emilio Kriegohoff. Director Político, Nicolás Duarte, Secretario de Actas y Vice, Ricardo Orta y Fé Mason. Secretario de correspondencia y vice, Bartolomé Ramírez y Julio Suárez. Tesorera y vice, Aida Rodríguez y Pío Elosegui y Vocales, Luis Santos, Joaquín Alfaro, Alfonso Losada, Marcelino Ortspo, Raul García, Efrain García, Reinaldo Blanco, Juan Soler, Enrique Robaina, Ventura Hernández, Ricardo Sánchez, Cipriano Páez y Silvestre Herrera.

Usaron de la palabra distintos oradores, entre los que resaltaron los señores Hernández, Mesa, señora Rodríguez, Colin Duarte, Luis Santos. Cipriano Páez, Ricardo Orta, Julio Suárez y otros, que destacaron los méritos del doctor Iturralde como revolucionario y político.

Entre los acuerdos adoptados figuró el de intensificar una campaña de propaganda en favor de la candidatura a caldicia del doctor Rafael Iturralde.

SECTOR FEMENINO DEL CND EN SAN JUAN DE LOS YERA

Reunido en la residencia del señor doctor Juan Manuel Fleites, el sector femenino del CND del término de San Juan de los Yeras y bajo la presidencia de la Delegada Provincial señora Cristina Martínez, se efectuó la constitución de comité de dicha Agrupación en este pueblo, habiendo sido electa Presidenta la activa conjuntista Amparo Bermúdez.

En dicho acto fué proclamada la candidatura del General Menocal para Presidente de la República en los próximos comicios.

CONSTITUIDO EN EL BARRIO SAN LEOPOLDO EL COMITE DE DAMAS NACIONALISTAS

Anoche, en Animas 147, barrio de San Leopoldo, tuvo efecto la constitución del Comité de amas Nacionalistas de dicho barrio.

Asistió al acto una nutrida concurrencia, entre la que se destacaban el Coronel Baizán, doctor Casabuena, Galo Acea, Aurelio Cárdenas, Luis Argüelles, Julio Carrera y el leader de la juventud Nacionalista señor Ramón Noriega.

La directiva eecta fué la siguiente:

Presidente, señora Selecta Zequeira, Secretaria Ana María Perelló y Director Político Aurelia Cárdenas Ferrán.

Se proclamó la candidatura del Coronel Baizán para Gobernador, doctor Casabuena y Beruff Mendieta para enadores, y para Representante el señor Francisco Vilabrille.

También se proclamó al joven Ramón Noriega para Concejal.

JUVENTUD REVOLUCIONARIA NACIONALISTA DEL LUYANO

En días pasados quedó constituído en la calle de Santa Felicia 1 el Comité de la Juventud Revolucionaria Nacionalista, en el barrio de Luyanó, a la que concurrieron los principales dirigentes de dicha Agrupación así como distintas representaciones del PUN de esta capital.

Después de darle a la Directiva electa que presidirá el señor José Alburquerque usó de la palabra el señor Román González, Presidente de la Juventud Nacionalista de la Acera del Louvre, en aquella barriada, quien expresó en breves y elocuentes palabras la significación del acto que se celebraba, a continuación también usaron de la palabra los señores Carlos Abreu y Juan J. Sabater, que hizo el resumen.

AVANZADA FEMENINA DEL PUN EN ZULUETA

En el pueblo de Zulueta, tuvo efecto el pasado sábado la constitución del Comité Gestor Municipal de Avanzada Femenina del PUN, habiéndose celebrado dicho acto en el domicilio particular del líder nacionalista villareño señor Justo Chinea. La directiva electa fué la siguiente: Presidentas de Honor, Señoras Carmela Ledón de Mendieta, Norberta Rodríguez de Pire y Concha Borges de Fernández. Directoras Políticas, Persia Morales, Lucrecia Rodríguez, Alejandra Meilán, Evella Verez, Delia Morales, Leonor Santana y Fidela López. Secretaria de actas y vice: María García Chinea y Lidia Castillo. Secretaria de Correspondencia y vice: Juanita Cruz y Julia García. Tesorera y vice; Blanca Mederos y Guadalupe Artiles y 50 vocales.

También se nombró una comisión de Propaganda integrada por diez damas y se acordó por unanimidad proclamar las candidaturas de los señores Oscar Lastra, para Alcalde de ese Término; Justo Chinea, Miguel Suárez Fernández y Arturo Miró Barnet para Representantes por la provincia de Santa Clara.

Distintos oradores usaron de la palabra, entre ellos, don Francisco Martínez, Rafael Sosa Navarro, Manuel Chinea, Carlos Alegret, Antonio F. Gómez y Justo Chinea que hizo el resumen. El acto fué amenizado por una conocida orquesta zulueteña y la concurrencia fué obsequiada con un exquisito ponche que fué denominado «Pun».

UN MANIFIESTO DEL JEFE DEL PARTIDO LIBERAL

Aprobado por el Ejecutivo Nacional del Partido, el señor Ramón Vasconcelos, Jefe del liberalismo, nos envía el siguiente Manifiesto:

AL PAIS

El doctor Miguel Mariano Gómez, Jefe de Acción Republicana, ha publicado un Manifiesto en la prensa explicando, a su modo, las causas de la ruptura del pacto entre su Partido y el PARTIDO LIBERAL; pero incurre en tales omisiones e inexactitudes, que nos obliga a quebrantar el propósito de no malgastar en ociosas polémicas el tiempo y las energías que necesitamos para la reconstrucción de nuestros organismos.

No vamos a pormenorizar sobre hechos que son de todos conocidos ni a insistir sobre circunstancias cuya justificación corresponde al juicio futuro. Pero consideramos de vital importancia, por amor a la verdad histórica, fijar con exactitud nuestra posición en este asunto para que la opinión no se extravíe y se desvanezcan las dudas caso de haberlas.

No podemos negar que el LIBERALISMO no es producto de un esfuerzo improvisado, como tantas otras organizaciones políticas que actúan en el escenario de nuestra vida pública; el liberalismo es producto de una tradición política que nace con la República y que tiene su raíz en la manigua libertadora, con lagunas de errores, pero a la vez con jornadas gloriosas para la Libertad y la Democracia. El liberalismo es el centinela más avanzado de una y otra, en todas las revoluciones que se han sucedido hasta la última década. La revolución de Agosto se hace para defender los derechos constitucionales secuestrados por minorías gubernamentales. La revolución de Febrero se inspira en el mismo propósito de reivindicación ciudadana. Y en la práctica de Gobierno y en las normas de militancia, es el PARTIDO LIBERAL en toda época el que dá la nota de tolerancia y eficiencia, dos cualidades que rara vez van unidas en nuestros climas políticos. EL PARTIDO LIBERAL pelea si es preciso cuando le cierran el camino de la legalidad, pero en ningún caso se ensaña con el vencido, en ningún momento impone la humillación al enemigo que acepta los hechos consumados. Su administración es siempre constructiva: el balance de cada cuatrenio de Poder del liberalismo significa una serie de progresos materiales.

Al producirse la caída del régimen pasado, cuyos errores nadie trata de justificar, pero de los cuales no es responsable el PARTIDO LIBERAL, representado por sus masas, el furor revolucionario no dá cuartel, no establece distinciones, acosa a todo el que tenga antecedentes liberales, proscribe hasta al Partido mismo y castiga como acto punible o al menos repudiable, cualquier intento de reintegrar a la vida normal de la política toda esencia de liberalismo activo.

Ingertado en la tradición, los liberales traemos a la nueva organización, un espíritu de avance irresistible; porque entendemos que si es justo conservar los jugos de la experiencia política que representa la tradición, también lo es que se acepten y asimilen los aportes del tiempo nuevo en cuanto contribuyan a robustecer y no a desnaturalizar la contextura mental y política de nuestro Partido.

Por ésto, sin ceder un ápice en la defensa de nuestros atributos tradicionales representados por el nombre y el emblema, modernizamos nuestros Estatutos, llamamos a fila a la juventud, incluímos en nuestro Programa las reivindicaciones de todas las clases y hacemos de la reforma económico-social la base de nuestra plataforma de Gobierno.

Cuando el Partido Acción Republicana, después de haberse beneficiado durante año y medio de los recursos del Poder y de haber intentado por todos los medios el desplazamiento de los liberales, ora con su intervención directa en la prohibición del uso de nombre y emblema antiguos, ora con el sistema del soborno mediante la oferta de credenciales; cuando Acción Republicana, agotados los medios para convertirse en un partido realmente nacional, ya sin Carteras y sin ayuntamientos, aunque con algunas posiciones ventajosas todavía, viene hacia el PARTIDO LIBERAL, no vé en él a una organización llena de máculas, rezago de un pasado bochornoso, sino al tronco originario del cual se desprendió y en el cual puede recobrar pujantes vigores con la absorción de la misma savia que asciende incesantemente por la raigambre que se hunda en la tradición. Vino Acción Republicana hacia nosotros y nosotros, sin reservas mentales, sin fobias y subconscientes haciendo buena esa tradición de transigencia y cordialidad, le abrimos los brazos, le ofrecimos la mejor posición, como lo hubiéramos hecho con cualquiera otra tendencia liberal ,porque nuestro único objetivo era y es engrandecer a nuestro Partido, purificarlo en el sacrificio ,ennoblecerlo en la prueba, y no hacerlo un partido de odios, en espera de oportunidades para tomar revancha.

Los liberales, pues, acogimos con lealtad a los marianistas, olvidando sus recientes ataques desde el Poder; les ofrecimos la Presidencia de la República para su jefe; sin atenernos literalmente a las bases del pacto, en vez de la quinta parte en los cargos, les dimos mucho más de lo pactado; en casos como el del Gobierno de Matanzas, indicamos para ocuparlo a un marianista, sin corresponderle; sólo teníamos interés en borrar las líneas divisorias entre los miembros de la gran familia liberal. El doctor Miguel Mariano Gómez parecía sentirse satisfecho de su regreso al liberalismo; y el día en que los Delegados de todas las provincias, venciendo dificultades económicas, escrúpulos no disimulados, se reunieron en la Habana para ratificar el pacto y aclamar al candidato, el doctor Gómez declaró que aquel «era el día más feliz de su vida». Pero su conducta posterior y sobre todo las de sus amigos reñía con esas declaraciones. Por momentos se veía que la fusión no fraguaba; en los Términos Municipales los aliados se convertían en competidores; que la hostilidad del marianismo contra los liberales, por suponerlos «manculados», aumentaba, y que poco a poco los tentáculos de Acción Republicana se extendían por entre las asambleas ortodoxas presionándolas para desintegrarlas.

Así vino a ser la fusión una guerra intestina entre dos tendencias liberales. Las masas no reaccionaban, el candidato se mostraba cada vez menos identificado con ellas, las semanas corrían y la incertidumbre era cada vez mayor. El propio candidato daba una sensación de derrotismo que contagiaba a sus más entusiastas partidarios. Hasta que vino la designación de las comisiones de inscripción. Entonces se desenvolvió un vasto pugilato a través de las provincias. Los marianistas exigían participación en todas las localidades, por sistema; reclamaban alcaldías, senadurías, gobiernos provinciales, aplicando las bases del pacto como si fueran capitulaciones deshonrosas.

Sin fondos electorales, comprimidos en su propia casa, entregados como prisoneras a los amigos del doctor Gómez, los liberales concluyeron por plantear a los jefes del Partido la disyuntiva de defenderlos o cancelar el pacto. El propio doctor Gomez respondía a las quejas alegando que no podía oponerse a las demandas de sus amigos, los que al verse defraudados en sus afanes de absorción en las comisiones, abandonaron a los liberales y rodearon a su jefe, hijo de un caudillo liberal, liberal él mismo que todo se lo debe a nuestro Partido, y el cual lejos de pagar con una despedida cortés los honores y deferencias recibidos en el liberalismo, se marchó sin volver la vista, con desdén olímpico, despechado, e inventó el pretexto de las conexiones con el exilio.

No hubo buena fe en el pacto sino por parte de los liberales, que se entregaron a discreción desde el primer momento; mientras los marianistas, que debían haber disuelto a Acción Republicana, la dejaron intacta como partido olítico, no reunieron nunca su Asamblea Nacional para aprobar la fusión, y a las tres horas de haberse ésta roto, presentaban sus cuadernos con las comisiones completas en todas las provincias, lo que demuestra una preparación subterránea de tres o cuatro semanas. En vez de un partido hubieran tenido partido y medio.

Ahora Acción Repuplicana, que repudia a los liberales, se apropia indebidamente la denominación de «liberal» y hace un llamamiento a todos los liberales que deseen aliliarse,, a la vez que dirige telegramas a los jefes provinicales y municipales del liberalismo para que deserten hacia el marianismo.

De ese modo el fracaso político del doctor Miguel Mariano Gómez y de Acción Republicana, unido al fracaso del fianciamiento de la campaña y a la incapacidad de proselitismo se le dá el carácter de una condenación del machadismo que no juega ningún papel en el pacto con los liberales.

Esta es, a grandes rasgos, la historia de la fusión y de su quiebra. EL PARTIDO LIBERAL no ha perdido un solo hombre de sus filas; el contrario, muchos marianistas que regresaron a su casa, no quieren repetir la aventura del hijo prodigo Ahora, sin enemigos internos disfrazados de aliados y con las vías del porvenir francas, los liberales nada tienen que temer. Estrechando filas, marchando disciplinadamente a la reorganización y a las urnas, apoyando en la experiencia de la tradición el espíritu del tiempo nuevo, respetando los procedimientos democráticos y practicando una selección en las candidaturas compatible con esos procedimientos, el PARTIDO LIíBERAL será un Partido de Gobierno por excelencia, sin rencores, sin extremismos, depurado en la desgracia y aleccionado por estos dos años de persecuciones, suficientes para que no recaiga en errores funestos y para que se esfuerce por reconquistar la confianza y el afecto de todo el pueblo cubano, volviendo a ser lo que fué: el campeón de la democracia y el arquetipo de la capacidad constructiva.

RAMON VASCONCELOS.
Presidente del Directorio Nacional del Partido Liberal.

VISITAS AL DR. C. M. DE LA CRUZ

Muchas visitas de elementos liberales desfilaron ayer por la residencia del doctor Carlos Manuel de la Cruz en Línea y D, entre ellas, el Comandante Enrique Recio, Chalón, Carlos Fraile, Capestany, Tomé Acost; Piedra; Haedo; Finalés; Reinoso; Eladio González; Fausto Menocal; Francisco Prieto; Fernando J. del Pino; Arturo Alemán; Fico López; Carlos Pérez; Joaquín Mendoza; Antonio Fernández; Coronel Benítez; Solaún; Miguel de Castro; Angel Oarinde; Conde; de Oro; Venerio; Herrera; Zayas; Pelayo; Nodarse de Armas; Recera; Hoyos; Ricardo Gómez; Romeo Hernández; Magín Pérez; Mario López; José Fernández y otros. Todos cambiaron impresiones políticas con el doctor Cruz.

Lea AVANCE todas las tardes.

Dirigido por José I. Rivero.

LAS AFILICIONES EN EL CONJUNTO NACIONAL DEMOCRATICO

Los electores que simpaticen con el programa del Conjunto Nacional Democrático—el cual se ha unido la Alianza Nacional Feminista— pueden concurrir a partir del próximo domingo a la oficina de inscripción de afiliados del barrio correspondiente a producir su filiación.

Comité de Damas del CND.

SE REUNIRAN MAÑANA JUEVES EL COMITE MUNICIPAL CENTRISTA Y TODOS LOS PRESIDENTES DE BARRIOS

Mañana, jueves, a las 4 p.m., en Obrapía 40 altos, se reunirán conjuntamente el Ejecutivo Municipal de la Conjunción Centrista de la Capital y todos los presidentes de barrio, los que han sido citados al efecto, en cuya reunión se tratará de designar las comisiones que habrán de concurrir a recibir al doctor Carlos Manuel de Céspedes, que llegará a Cuba, procedente de España el día 7 de agosto próximo, en representación de los distintos barrios de la Capital. Como se sabe, el Ejecutivo Nacional acordó no hacer recibimiento oficial al doctor Céspedes, complaciendo los deseos reiterados del candidato de los Centristas, quien ruega de una manera sincera no se le haga recibimiento alguno, prefiriendo recibir a todos sus amigos en su casa dos o tres días después de su llegada a la patria que fundara su ilustre progenitor, el Padre de la Patria cubana.

Se aprovechará esta reunión de los Presidentes de Barrios para que el doctor Aménabar, Presidente del Ejecutivo Nacional, a quien se debe en en los últimos dos meses en la Hagran parte el movimiento Centrista bana, explique la forma de actuar de todos los miembros del Comités de Barrio tan pronto se inicie el período de inscripción el primer domingo de agosto próximo.

DORA JIMENEZ HABLARA MAÑANA POR RADIO

La señora Dora Jiménez, Asesora de la Vanguardia Femenina y líder femenina de la Conjunción Centrista, hablará mañana desde la Estación CMOA, periódico hablado «El Diluvio», desde donde se radia todos los días la propaganda Centrista. La Confreencia de la señora Jiménez versará sobre «La actuación equivocada de la «Alianza Femenina», de 6 a 7 de la tarde.

INVITA VASCONCELOS A INSCRIBIRSE EN EL LIBERALISMO

Se convoca al pueblo de Cuba, que goce del derecho de sufragio, o sea, que tenga cédula electoral, que se afilie al «Partido Liberal», concurriendo a ese fín ante las comisiones de inscripción que funcionarán en cada barrio de la República, a partir del próximo domingo 4 de agosto, hasta el 18 del mismo mes, inclusive, en los lugares que ya se han señalado.

Las oficinas estarán abiertas para realizar las inscripciones, durante esos días de 4 de la tarde a 8 de la noche, en los barrios rurales y de 8 a 12 de la noche en los barrios urbanos, excepto los domingos que serán de 8 de la mañana a 12 de la tarde, de 2 a 6 de la tarde y de 8 a 11 de la noche tanto en los barrios rurales como en los urbanos.

Y para general conocimiento se expide la presente en la Habana a 31 de julio de 1935.

(do.) **Ramón Vasconcelos.**
Presidente de la Asamblea Nacional del Partido Liberal.

Defunciones ocurridas en la Habana

HASTA LAS 4 P. M.

Juan Martín, blanco, 54 años, Luyanó 21, tuberculosis pulmonar.

Pedro Díaz Díaz, negro, 4 meses, Fábrica y Azpuru, toxi-infección.

Bárbara Betancourt, blanca, 89 años, Infanta 18, arterio esclerosis.

José Soler Pascual, blanco, 55 años, Hospital C. García, embolia cerebral.

Isidro Sánchez Montalvo, mestizo, 1 año, Damas 24, tuberculosis pulmonar.

Concepción Palenzuela, blanca, 2 años, Herrera 31, Diarreas y enteritis.

Carmelo Puentes, blanco, 14 días, Barrio Isla de Pinos, debilidad congénita.

Delia Martínez, negra, 18 años, H. Las Animas, tuberculosis pulmonar.

Rafaela de la Rosa, mestiza, 27 años, H. C. García, septicemia.

Luisa Leal Leal, negra, 90 años, Cerro 472, senilidad.

Carlos Fariña, blanco, 5 meses, Vives 157, toxi-infección intestinal.

Angel Luzmende, negro, 79 años, H. C. García, hernia estranguladа.

José Piñón Campos, blanco, 54 años, Ave. Pereira sin número, oclusión intestinal.

Jesús Ferreiro, blanco, 27 años, H. C. García, absceso hepático.

Orlando Rojo, blanco, 9 años, H. Infantil, toxi-infección intestinal.

Vicente C. Toirac, blanco, 17 años, Corrales 241, pleuresía.

Mario Brown, negro, 9 meses, Justicia s. n., Cueva del Humo, enteritis disentérica.

Francisco Prieto, blanco, 40 años, Q. La Benéfica, bocio exoftálmico.

Serafín López, blanco, 43 años, H. C. García, traumatismo por aplastamiento.

Teodora Cordero, mestiza, 87 años, M. Luisa y J. Miguel Párraga, miocarditis crónica.

Benjamín Zuzacta, blanco, 57 años, San Miguel 226, nefritis.

Juana García Ibarra, negra, 18 meses, 2 número 289, Vedado, gastro enteritis.

Juana Cobians, blanca, 57 años, Zapata 5, cáncer del pulmón.

Eliseo Linares, blanco, 25 años, H. Las Animas, fiebre tifoidea.

Emilio Orrego Díaz, blanco, 3 años, Hospital Mercedes, toxi-infección intertinal.

Aquilina Siscoseat, blanco, 42 años, Primer Centro Socorro, tuberculosis pulmonar.

Si Ud. tiene CATARRO —

Ud. necesita un REMEDIO —

vea las BOTICAS —

en las PAGINAS AMARILLAS

de su DIRECTORIO TELEFONICO

Para todo lo que Necesite Consulte las PAGINAS AMARILLAS

Información Telegráfica del Interior de la Isla

Por nuestros Corresponsales a través del hilo directo del DIARIO

PINAR DEL RIO

ABSUELTO POR EL CORRECCIONAL

CONSOLACION DEL SUR, julio 30. DIARIO. Habana.—Hoy se celebró el juicio correccional contra los señores osé González, Evaristo Rodríguez, Alfonso Martínez y Benigno Millares, acusados por el teniente Trujillo, de la Policía Municipal, de desobediencia y otras faltas.

No habiéndose comprobado la acusación fueron absueltos, manifestando el juez que aquel era un asunto político y que estaba dispuesto a actuar con energía, aplicando la Ley estrictamente, castigando por igual a todos, sin atender a diferencias políticas. —*Menéndez*, Corresponsal.

HABANA

APARECIO AHORCADO UN HOMBRE EN PUENTES GRANDES

MARIANAO, julio 30. DIARIO. Habana.—Un motorista de la División de Zanja y Galiano, al pasar por el puente de hierro próximo a la Estación de Puentes Grandes, vió en el río el cadáver de un hombre, dándole cuenta al jefe de la Estación, que a la vez lo comunicó a la Policía. Se trasladó momentos después a dicho lugar el oficial Solís, que en unión de varias personas extrajo el cadáver, siendo trasladado al Necrocomio del Cementerio.

IDENTIFICADO

Momentos después se personó en la Jefatura de Policía José Víctor Regueira, vecino de Genios 4, manifestando que había reconocido el cadáver como el de su padre, José Antonio Regueira y Fraga, natural de España, de 54 años de edad, haciéndose cargo del mismo para atender a sus funerales. Estímase que el autor de sus días se suicidó arrojándose al río.

ELEVADAS A LA AUDIENCIA DOS CAUSAS

Hoy elevó a la Audiencia el Juzgado de Instrucción, la causa contra Andrés Roca Pacheco y Ceferino Aguin Valdés, por exigencia de diez mil pesos a la señora Rosa de Chagoy Seely. Los procesados están excluídos de toda fianza. También se elevó a la Audiencia de la Habana la causa por la muerte del vigilante Julián B. Guerrero, que apareció asesinado en el pueblo de Caimito. Hasta ahora se ignora quién o quiénes fueron los autores del crimen.

UNA MADRE SECUESTRO A SU PROPIO HIJO

En el Juzgado de Instrucción se personó en el día de hoy Severino López Alonso, administrador del "Miramar Yacht Club", que radica en Marianao, denunciando por un acuerdo de la directiva, que el día 22 de los corrientes, a las diez de la mañana, se presentó en dicho Club un individuo que le dijo al portero, Matías Alonso, que deseaba verlo. En los momentos en que Matías abandonó la puerta, el desconocido se introdujo en el Club, haciéndolo a su vez por otra de las puertas dos individuos más, los que se llevaron del brazo de la criada a un niño de pocos meses de nacido. Los desconocidos iban acompañados de una señora, nombrada Mercedes Morales Robelin, madre del niño, y esposa del doctor Eduardo Suárez Rivas, el que tramita su divorcio de la señora Morales. Agregó en la denuncia López, que el niño había sido llevado al citado Club por su tía, nombrada René Suárez. Se sabe que el menor está actualmente con su mamá. — *A. Martínez*, Corresponsal.

SANTA CLARA

HALLAZGO DE UN CADAVER EN LA BAHIA DE CIENFUEGOS

CIENFUEGOS, julio 30. DIARIO. Habana.—Por el sargento de la Policía Marítima, Antonio López Mesa y los vigilantes de ese Cuerpo, Ildefondo Igorra y Aurelio García, fué recogido cuando flotaba en las aguas, bajo el espigón del muelle de los Ferrocarriles Unidos, el cadáver de Luis Madrigal, de 58 años, vecino de Reina 56. Reconocido por el médico forense, doctor Fernández Tablada, le apreció dos heridas contusas en la región frontal.

Un hermano del occiso, nombrado Juan, declaró que Luis había intentado suicidarse hace días, arrojándose al paso de un tren en marcha.

El cadáver fué entregado a los familiares, con la obligación de presentarlo mañana para la práctica de la autopsia.

DOS NUEVAS PUBLICACIONES EN CIENFUEGOS

Ha comenzado a publicarse en esta ciudad el semanario "I Centinela", dirigido por el señor Narciso Lorente y administrado por el señor Anselmo Romero.

Se anuncia para el día primero de agosto la salida del periódico diario "El Telegrama", dirigido por el señor Abelardo Varona, director propietario del semanario "Jagua".

Larga vida deseamos a ambos colegas.

CONDENADOS LOS AUTORES DE UNA REPUGNANTE PROFANACION

El juez correccional, doctor Rosado, condenó hoy a ciento ochenta días de encarcelamiento a Benito Lando, y a sesenta días a Antonio Garmendía, acusados de profanación de la tumba y cadáver de Luisa Valdés, hecho ocurrido hace meses en el cementerio "Acea", el cual levantó unánime protesta e indignación en esta sociedad.

Ramón I. Fernández, alias "Chiquitín" y Miguel Iznaga, que gozan de libertad provicional, mediante fianza, no comparecieron, dictando el juez auto de procesamiento.

Fueron absueltos en este juicio, Hilario Oñas, Miguel Ortiz y Juan Medina.

Fué muy felicitado el fiscal del Partido, doctor Juan E. Calderaro, quien ante severo interrogatorio a más de treinta testigos, probó la culpabilidad de Lando y Garmendía, para quienes pidió el máximo de la pena por el repugnante hecho realizado por prácticas de la brujería.

EL NUEVO AEROPUERTO CIENFUEGURO

Ha sido suspendido temporalmente el servicio aéreo de correspondencia y pasaje con Cienfuegos, por la Compañía Nacional Cubana de Aviación, en tanto no están terminados los trabajos de acondicionamiento del nuevo aeropuerto "Jaime González", sito en los magníficos terrenos del demolido ingenio "Tartabull". Jaime González era el nombre edel inolvidable aviador cienfueguero qu efué una de las primeras víctimas de la aviación en Cuba.

Los trabajos del nuevo aeropuerto se llevan a cabo por cuenta del Municipio y el Alcalde, doctor José Antonio Cabrera, asegura que serán terminados dentro de breves días, debiéndose la demora a las continuas lluvias.—*Obdulio*, Corresponsal.

COMENZO A REFINAR EL CENTRAL "RAMONA"

RANCHO VELOZ, julio 3.. DIARIO. Habana.—A las doce del día de hoy comenzó a refinar el central "Ramona". Después de cuatro meses de inactividad, multitd de obreros han encontrado ocupación. Reina general entusiasmo.—*Sarabia*, Corresponsal.

ORIENTE

DETENCION DE UN ACUSADO DE HABER ASESINADO A SU ESPOSA

SANTIAGO DE CUBA, julio 30. DIARIO. Habana.—Soldados del Puesto de Cueira detuvieron en la finca "Chapala" al prófugo Juan Morey, conocido por "Totina", acusado de asesinar a su esposa, Felicidad Cardoza, hecho ocurrido en el barrio Gran Tierra, en Baracoa.

MUERTO DE UNA CUCHILLADA POR SU CUÑADO

Se efectuó el sepelio del comerciante Juan Antonio Pupo, muerto de una cuchillada por su cuñado, Apelio Batista, por rivalidades comerciales. El hecho ocurrió en el barrio Samá, en la villa de Banes.

Batista, el agresor, fué detenido.

PRORROGA DE LOS CARNAVALES EN SANTIAGO

El supervisor Pino, en vista de las solicitudes de los elementos de esta sociedad, ha accedido a prorrogar los tradicionales carnavales los sábados y domingos hasta el día de San Joaquín, rigiendo las mismas disposiciones anteriores. Las carrozas, máscaras a pie, comparsas, etc., podrán transitar por las calles.

ESPECTACULAR SUICIDIO DE UNA JOVENCITA

En el lugar conocido por "Monte Alto", en el barrio Mir, término de Holguín, la joven Ana Guerra Pérez, de 16 años, se encerró en una habitación en su domicilio con propósitos suicidas rociándose el cuerpo con gasolina y prendiéndose fuego. Los familiares, tras derribar la puerta del cuarto, la encontraron convertida en una antorcha humana, siendo el móvil contrariedades amorosas.— *García*, Corresponsal.

DIVISION ENTRE LOS VETERANOS SANTIAGUEROS

SANTIAGO DE CUBA, julio 30. DIARIO. Habana.—Los veteranos de esta ciudad se encuentran divididos en dos tendencias, existiendo dos Consejos Territoriales, uno presidido por el señor Manuel Grand ay otro por el comandante Esteban Rojas.

Dicha división surgió porque el Consejo Territorial que preside el señor Manuel Granda, tomó el acuerdo, en época de Machado, de conceder una medalla al tristemente célebre ex comandante Arsenio Ortiz. Los veteranos de Oriente, en una asamblea celebrada en 1933, destituyeron a Granda, eligiendo presidente al que lo es actualmente, comandante Esteban Rojas.

Granda ha presentado demanda en

Granda ha presentado demanda de desahucio contra sus propios compañeros en el juzgado municipal del Sur, estando pendiente de resolución.

Granda ocupa actualmente la administración de la Zona Fiscal de esta ciudad.—*García*, Corresponsal.

M.E.C.D. 2016

Guanabacoa al Día

RESTABLECIDA

Encuéntrase nuevamente en su elegante residencia de la Víbora la elegante señora Ofelia Casado de García, restablecida de la intervención quirúrgica a que fué sometida en días pasados por el eminente cirujano doctor Pepito Lastra en la Clínica de la Asociación Cubana de Beneficencia.

Mi enhorabuena por tan feliz resultado, con mis votos por que su salud no vuelva a quebrantarse.

«LAS MIL Y UNA NOCHES»

Pocos días nos faltan para presenciar el espectáculo más maravilloso que se haya llevado a efecto en esta Villa, desde hace muchos años a la fecha.

La monumental verbena «Las Mil y una Noches», que organizan los miembros del Consejo San José de Calasanz, número 2,750 de los Caballeros de Colón, tiene embargada la mente de la juventud guanabacoense.

El comentario diario es el deseo de que lleguen los días 3 y 4 del próximo agosto ,para asistir a ella, fechas en que se celebrará esta grandiosa fiesta.

Una preciosa y fantástica iluminación lucirán todos los jardines de los manantiales «La Cotorra», sede de esta verbena.

Serán ocho los conjuntos musicales que dejen oir un variado programa de música bailable; son ellos:

Jazz-Band, «Havana Casino» orquestas: Antonio María Romeu, «Gris», con Fernando Collazo y «Polar» con Alberto Aroche; Septetos «Nacional de Piñeiro» y «Los Invasores»; Quintetos «Los Barcaleses de París» y Monterrey».

Durante toda la noche habrá comunicación con la Capital de la República y Regla, por las Rutas 3, 5 y 29 de los «Omnibus Aliados».

Y ahora como he venido prometiendo y haciendo con los demás barrios hoy voy a dar a conocer las personas que integran el alegre barrio americano.

Señoras Elvira Balloveras, caritativa y bondadosa dama muy estimada y querida por todos, es quien preside este barrio.

La secunda hábilmente en la vice presidencia la señorita Ocilia Aguirre.

Con la cooperación de las señoritas Florencia Bitchman, Nelia Bassart, Hortensia Bassart, Araceli Perea, Osmara Perea, Iraida Grela, Amparito de la Cuesta, Mercedes Menéndez y las señoras Eleodora Pérez de Bitchman, Juana Perea de Hernández y Rosa Mato de Perea.

Para mi crónica de mañana «La Tómbola».

ONOMASTICO

En la festividad del lunes celebraron su fiesta onomástica las simpáticas y gentiles señoritas Marta Hidalgo Franca y Marta González Brijías.

Un grupito muy gracioso y encantador compuesto por las niñas Marta Suárez Carral, Marta Valle Carral, Marta Fernández Suárez, Marta Suárez Hidalgo, y Marta Rodríguez Fernández.

Todas ellas recibieron múltiples felicitaciones y obsequiaron a cuantos fueron a testimoniarles sus afectos, con un exquisito y expléndido buffet.

A esas demostraciones no faltó la mía.

DALIA INIGUEZ

Un acontecimiento social lo será el recital que el sábado 31 de agosto, a las nueve de la noche, ofrecerá en el teatro «Carral», la excelsa recitadora cubana Dalia Iñiguez.

Será presentada tan genial artista al público guanabacoense, por el estimado amigo y compañero señor Luis de Castro.

Al sólo rumor de que se trataba de obtener de la más grande intérprete de la poesía castellana, viniera a esta Villa, fué tanto el interés despertado que hace augurar el más rotundo de los éxitos.

El programa que se ha confeccionado es sencillamente extraordinario, el que daré a conocer en mi próxima crónica.

Las localidades se encuentran ya a la venta en la contaduría del teatro «Carral» y en las oficinas de la tienda «Los Precios Fijos», al precio siguiente: Palco con seis entradas $4.00. Lunetas numeradas hasta la fila 15: $0.70. Luneta desde la 16 en adelante $0.50. Entrada general $0.40. Tertulia $0.30.

DE DIAS

En el día de ayer encontrábase de días el atento y correcto joven Sergio Presmanes y Fernández, hijo muy querido de los amables esposos Margot Fernández de Presmanes y Segundo Presmanes.

No lo celebró debido al reciente fallecimiento de un familiar allegado.

Reciba el buen amiguito mi saludo.

«LA TUTELAR»

Con motivo de estar próxima la fecha en que se festejará a la excelsa Patrona de Guanabacoa, la Virgen de la Asunción, he recibido la siguiente carta:

«Desde tiempo inmemorial la Virgen de la Asunción ha sido para la Villa de Guanabacoa, el encanto y atractivo más emocionante y sus funciones y procesiones han revestido siempre el esplendor y solemnidad de los grandes acontecimientos populares.

Próxima ya la fecha gloriosa de esas fiestas y dispuestos los católicos a conmemorarlas con creciente fervor y entusiasmo, invitamos a todo el vecindario para que tome parte en los cultos que se celebrarán en la parroquia desde el día primero de agosto, hasta el 25. Invoque a su excelsa Patrona y así se harán los hijos de Guanabacoa, acreedores a las bendiciones de su cariñosa madre.

Al mismo tiempo rogamos a todos contribuyan con limosnas al mayor esplendor de los actos religiosos y les manifestamos que a nombre y representación de la parroquia, ha sido designada una comisión de personas muy devotas de la Asunción, que recorrerá los establecimientos comerciales, industriales, sociedades, empresas y domicilios de familias católicas para recoger los fondos necesarios a tal fin. Dicha Comisión está formada por los señores Felipe Lima, Juan Balloveras, Julián A. Betancourt y Alfredo Suárez, Tesorero, a quienes deben entregar únicamente sus limosnas cuantos desean cooperar a la glorificación de nuestra Patrona.

Cualquier otra Comisión que se presente que no sea la señalada, está desautorizada y deben negarle su concurso.

(Fdo). El Párroco, **Fray T. de Soloeta.**

La Camarera: Señora **Nieves Lugo de Lima.**

A las 7 de la noche del día de hoy, se izará la bandera con repiques de campana, señalándose así el comienzo de los actos a raalizar de acuerdo con el programa confeccionado, que oportunamente daré a conocer.

Para este acto se me encarga invite por medio de mi crónica a todos los feligreses para el mayor lucimiento.

Una lluvia de estampas con la milagrosa imagen de Nuestra señora de la Asunción, y perfumadas flores se dejará caer en los momentos de izarse la bandera de «La Tutelar», a los acordes de una banda de música.

SAN IGNACIO DE LOYOLA

Hoy celebrarán su fiesta onomástica la atenta y distiguida dama señora Ignacia Fresquet de López.

Y el doctor Ignacio Sánchez Zayas, prestigioso médico, Jefe de los servicios de Sanidad Municipal.

En tan fausto día deséoles reciban las sinceras demostraciones de cariño y afecto de sus numerosas amistades y que él, esté colmado de toda clase de dichas y felicidades.

TEATRO «CARRAL»

En la noche de hoy, se proyectará en el teatro «Carral», la siempre interesante obra cinematográfica: «Imitación de la Vida», por Claudette Colbert y Warren Williams, siguiéndole en turno la no menos interesante cinta «Rivales», que interpretan Charles Bickford y Helen Wickson.

José R. Arango de la Maza.

DECANO DE LOS CORRESPONSALES

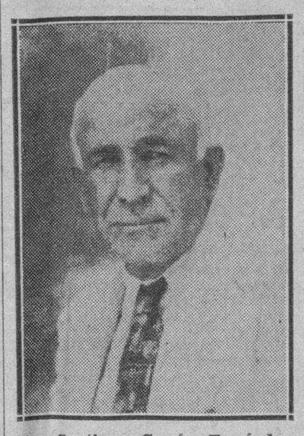

Sr. Santiago García Fernández, Decano de los Corresponsales del DIARIO.

Un viejo amigo de esta casa, a la que ha prestado muy apreciables servicios, acaba de ser exaltado por nuestro Director al cargo de Decano de los Corresponsales del DIARIO DE LA MARINA.

Nos referimos al Sr. Santiago García Fernández, delegado del Centro Gallego y corresponsal de nuestro periódico en Mayarí desde hace la friolera de 26 años. El señor García Fernández está muy bien relacionado y disfruta de generales simpatías en aquella población oriental.

El nuevo Decano de nuestros Corresponsales, a quien siempre tuvimos por un amigo incondicional del DIARIO, nos dice a propósito de su reciente designación: «Me parece que el DIARIO DE LA MARINA es algo que me pertenece, al que tengo que defender siempre y que no me acostumbraría a dejar de representarlo. ¡Son tantos años!»

Felicitamos sinceramente al antiguo amigo y compañero, deseándole muchos éxitos en sus valiosas gestiones.

Japón enviará una misión a Sur y Centro América para que haga compras de azúcar algodón y café

Se propone de este modo preparar el terreno para la expansión comercial que desea llevar a cabo. Colombia necesita copra en abundancia y solicita cotizaciones

NOTICIAS DE LA SECREARIA DE ESTADO

El Negociado de Ciudadanía y Migración de la Secretaría de Estado expidió en el día de ayer Pasaportes a Eustaquio Saiz y Varona, José Iglesias y Lemus, Calixto Montoulieu y García, Gervasio Cruz y Desdin, Alfredo Guitian y Remeu, Norberta San Martín y Man. Certificados de Nacionalidad a Federico Araña y González, Domingo Acosta y Rodríguez, Ernesto Entralgo y Morán, Francisco Beato y Armas, Angel Pardo y López, Andrea González y González. Cartas de Naturalización a Isidoro Padrón y Alfonso, Mauricio Corchón, Narchal, María Duany y Navarro, Francisco Ramón del Cueyo, Felipe Martínez y López, Antonio García y Nolasco, Francisco Fonteboa y Paz, Everardo Rendueles y García.

COLOMBIA IMPORTA COPRA

El Agente Consular de Cuba en Barranquilla, República de Colombia, señor Enrique Buitrago Recuero, ha comunicado a la Secretaría de Estado en aquella ciudad se están importando grandes cantidades de copra para la fabricación de grasas y aceites vegetales. Y añade que los directores de las fábricas de esos productos le han manifestado que están dispuestos a comprar toda la copra que se les pueda despachar mensualmente, y esperan que se les remitan los precios de la plaza de la Habana para proceder inmediatamente a efectuar pedidos en gran escala.

MISION COMERCIAL JAPONESA

El Encargado de Negocios de Cuba en el Japón, doctor Américo Cruz, ha informado a la Secretaría de Estado que hace poco tiempo tuvo efecto en Tokío una reunión de los representantes de las distintas compañías exportadoras japonesas que comercian con los países de Centro y Sur América, con el fin de llegar a un acuerdo y encontrar la fórmula de intensificar el comercio con estos países, y al efecto, acordaron, en principio, mandar una Misión Comercial a la América del Sur y Centro América con el objeto principal de efectuar arreglos comerciales para comprar los distintos artículos que producen dichos países, tales como azúcar, algodón, petróleo y café.

La resolución definitiva sobre la constitución de esa «Misión Comercial» fué objeto prnicipal de una reunión que tuvo efecto el día 25 de este mes bajo los auspicios del Departamento de Comercio e Industria.

Las mencionadas compañías exportadoras japonesas han formado un Consejo de Control de las ventas de los países del Centro y Sur América bajo el apoyo del Departamento de Comercio e Industria con el nombre de «Japan-Central-South América Trade Control Council».

SE PIDEN INFORMES DE FIESTAS EN CUBA

El Cónsul General de Cuba en New York, señor Pablo Suárez, ha comunicado a la Secretaría de Estado que el Director de la Revista «American Exporter», radicada en el número 370 de la Séptima Avenida, de aquella ciudad, se ha dirigido a dicho Consulado General en la forma siguiente, previa traducción al español:

«Nosotros desearíamos obtener una lista de las exhibiciones, carnavales, centenarios, exposiciones, o cualesquiera otra fiesta, ya sean nacionales, municipales o privadas que tengan lugar en su país durante el otoño de este año, o durante el año de 1936».

La Secretaría de Estado le dió traslado de esta solicitud a la Corporación Nacional del Turismo, que es la llamada a informar sobre el particular.

Se ofrecerá el sábado un cariñoso homenaje a uno de nuestros buenos musicólogos

El próximo sábado, a la 1 p.m., y en el Patio Andaluz del Hotel Inglaterra, los integrantes de la orquesta de cámara del Círculo de Bellas Artes ofrecerán un banquete-homenaje al conocido musicólogo cubano, señor Joaquín Rodríguez Lanza, quien acaba de ser designado director del Conservatorio Municipal de Música e Inspector de Música de la Secretaría de Educación.

Dicho acto promete resultar lucidísimo, ya que al efecto han enviado adhesiones los Conservatorios Peyrellade, Falcón, Nacional, Internacional, Flora Mora, Estrada, González Molina, etc., así como algunos del interior de la Isla. Además, asistirán representaciones de otros muchos centros culturales y artísticos de esta capital.

En dicho acto de confraternidad y afirmación artística, se hará entrega al señor oJaquín Rodríguez Lanza de un busto admirable, cuya ejecución se debe al señor Carlos M. Era, profesor de escultura del Círculo de Bellas Artes.

Compañía Trasatlántica Española

SERVICIO DE VAPORES CORREOS TODO EL AÑO.

El vapor correo
"HABANA"
saldrá el día 19 de AGOSTO, para
VIGO, CORUÑA, GIJON, SANTANDER y BILBAO
"vía: NEW YORK"

El vapor correo
"MARQUES DE COMILLAS"
saldrá el día 17 de AGOSTO, para
LAS PALMAS, Canarias, CADIZ y BARCELONA
"vía: NEW YORK"

Salidas para VERACRUZ:
Vapor "MARQUES DE COMILLAS", ... Agosto, 8
Vapor "HABANA". . . . . Agosto, 13

AGENTES GENERALES:
GARCIA & DIAZ, Ltda.—Palacio de la Lonja.—Apartado número 1690. Telf. M-6911, M-6912.— Habana, Cuba.

MATANCERAS

APOTEOSIS DE DOLOR

El sepelio de la señora Tapia.

Exteriorización magnífica de las consideraciones y los respetos de que gozaba en la sociedad de Matanzas la señora Cecilia Dávila, fué el acto imponente, elocuentísimo y soberbio de la tarde del pasado lunes.

Toda la población matancera, sin distingos de razas, de esferas y de rangos, se dió cita en el sepelio de la venerabilísima matrona, que era tronco de una de las familias más prestigiosas y más antiguas de nuestra Atenas.

Un gentío enorme seguía la carroza en que fueron conducidos hasta la Necrópolis de San Carlos, los mortales restos de la infortunada dama, que como su nieto, enterrado la víspera; y como su esposo, hoy en grave estado en una clínica, resultó víctima del horripilante accidente de Coliseo.

No conocen muchos, seguramente, que hubiera podido salvar la vida la señora Dávila si, en los instantes pavorosos de la catástrofe, se aleja, como hubiera podido hacerlo, de aquel aquelarre... pero en su afán de salvar al nieto, y en su angustia por encontrarlo, permaneció entre las llamas, sufriendo con estoicismo, en la búsqueda del que irrescatado con vida, propició también su muerte. Carbonizado fué hallado después el cadáver del niño Tapia, que precedió en su viaje a la eternidad a su abuela, en sólo veinticuatro horas.

Las calles del itinerario del entierro se hallaban repletas de personas que con lágrimas en los ojos, presenciaban el desfile de autos y más autos, de cuantos acompañamos a los Tapia en aquel dolorosísimo momento.

Cuando llegaba al Cementerio el carro fúnebre, aún subían la cuesta de Milanés, los acompañantes en la peregrinación.

Se esperó un gran tiempo allí, para dar sepultura al cadáver, y a pesar de los minutos qce transcurrieron, no fuimos pocos los que llegamos sólo para oír las frases que, ahogadas por el llanto, pronunciaba como despedida del duelo, el hijo de la finada, doctor Luis Tapia Dávila, director de la Clínica Matanzas y director del Hospital Civil.

Médico insigne, apóstol de su ciencia, benefactor a la sombra, sin estridencias ni alardes, el doctor Luis Tapia y sus hermanos, en medio del inmensísimo dolor que los aqueja, tienen que haberse sentido confortados en aquellos trágicos momentos, porque el dolor de los suyos, vióse bien claramente que era también el dolor de Matanzas entera: de su pueblo y de su sociedad; de sus clientes y de sus amigos, y de cuantos, conocedores de la causa de su duelo, compartieron con él, el espanto, la tribulación y la congoja que a todos nos sobrecogió.

Una inmensa cantidad de ofrendas florales llegaron hasta la capilla ardiente de la señora Cecilia Dávila de Tapia, y la siguieron después en su última jornada en la tierra, en carros varios que alineábanse en el cortejo.

Daré algunas de éstas:

Del jardín de Amézaga, las coronas del doctor Guillermo Caballero y familia; de Manuel Gutiérrez Migoya y señora; de la viuda de Ortiz Coffigny e hijos; de Francisco Ducassi y Bertha Casas; de Ricardo Chávez y familia; de Conrado Caballero; de Ezequiel Caballero y María Eulalia Badía; de Marcos Hernández; de Ana María y Yuya; de Don Antonio Casas e hijos; del doctor Arturo Casas y Margot Silveira; de los empleados de la Clínica Matanzas; de Rosendo Vallín y señora; de Florencio y Joaquina; de la familia Macías Peralta; de Isabel y José Hernández; de las amigas de Julita; de Bertha Beracierto de Amézaga.

Con la firma del triunfal «Rosal», de Matilde Dans, otra legión de ofrendas preciosas.

Procedía del «Rosal» la gran corona que llevaba esta dedicatoria: «A mamá, sus hijos»; la hermosísima de Luis y Gloria Alberty; la de su nietecita Nenita, toda de azucenas; la de sus hijos Ignacio y Margot; la del Gobernador de la Provincia, doctor Lorenzo Delgado; la de los empleados del Gobierno; la de la Clínica Matanzas; la de la clínica «Villar»; la de Juan Quirós y Amparo Gorris; la de Lorenzo Haza y señora; la del Dr. Tejeiro y familia; la de Hilda Villa, de la Logia «Libertad»; de la señora viuda de Miranda e hijos; la de Dorticós y señora; la de los hermanos Ramos Guardado; la del doctor Pérez Cuba y señora; la del comandante Domingo Pérez Arocha y familia; la de la Asociación «Irene Toland»; la de los profesionales y empleados del Hospital Civil; la del salón «Biscuit»; la de Huberto González Horta; la de la familia Flor Jorganes; la de Herminio y Jacomino y cien y cien más que no pude anotar en el carnet.

En ramos, en bandejas, en cestos y en cajas, había un verdadero tapiz de pétalos en aquella capilla.

Y con estas flores perfumadas que llegaban sin cesar a la residencia de los Tapia, amontonábanse también las del espíritu y la amistad, que en demostraciones elocuentísimas, confortaban en su aflicción a esos hijos modelos, que en las horas de la tarde de ese aciago día 27 de julio, fueron heridos impiadosa, horripilantemente, por los secretos designios de un destino ante el que nos rebelamos e incomprendemos en ocasiones como la presente.

Prueba de lo impresionante de este duelo ha sido el acuerdo de nuestras sociedades de cerrar sus puertas en señal de luto, suspendiéndose en el Casino la conferencia de Buesa, anunciada para la mañana del domingo, y la exposición de Tarascó, en el Liceo, la noche del sábado.

Pretender traer aquí una relación de las personas que asistieron al sepelio de la señora Cecilia Dávila de Tapia, sería pretender contar las gotas de agua en el mar.

Un mar humano, integrado por seres de todas las razas, de todas las esferas, formaban ese cortejo, que con sus hermanos presidía el buen médico que a la excelsitud de su ciencia, suma la excelsitud de su espíritu y de su corazón magnánimo, abierto siempre a todas las bondades y a todos los desprendimientos.

Desde el primer magistrado de la Provincia, nuestro Gobernador, hasta el más humilde obrero de nuestras industrias figuraron en ese acto de la tarde del pasado sábado, porque lo mismo a la cabecera del primero que a la del último, el doctor Tapia ha sabido ser el hombre desinteresado, amante de su profesión y esclavo de su deber, para prestar sus auxilios al que sufre y a los que a él acuden.

Y como premio a esas virtudes, he ahí la compenetración y el unánime sentir de toda la población matancera.

La desgracia ha sido inmensa; pero tan inmenso como ésta ha sido el dolor del pueblo al que ha herido.

Sirvan de lenitivo al jefe de esa familia, que en su retiro de la Clínica «Matanzas» llora la pérdida de su esposa y de su nieto, y sirvan también a los hijos desolados, porque eran hijos modelos, la demostración que Matanzas les ha dado de cuán grandemente se ha identificado con su duelo.

SAN IGNACIO DE LOYOLA

La festividad del día.

Llega con este último del mes de julio, la fecha en que celebran su onomástico, caballeros tan distinguidos de la sociedad yumurina, como Ignacio Uriarte, director del Liceo, y su hijo el cumplido gentleman Ignacio Uriarte y Oliva.

Ignacio Sarasua y su hijo Ignacio Sarasua y Fernández, hoy bajo el peso del dolor de esa catástrofe de Coliseo, en que pereció el joven Luis Otero y Fernández, sobrino y primo, respectivamente, de esos amigos.

Ignacio de los Santos, Ignacio del Puerto e Ignacio Rodríguez.

Ignacio Rivero y Alonso, director del Suplemento de Rotograbado del DIARIO DE LA MARINA, al que tanto se quiere en esta gran familia del decano de la prensa cubana.

Y José Ignacio Lovio y de Ximeno, al que hago llegar hasta la finca «El Carmen», de esta provincia, mi más cariñoso saludo.

Tengan todos un feliz día.

MARTA HARVES

En sus días.

Objeto de todos los halagos, de las congratulaciones todas, fué la encantadora jeune fille, hija, la más pequeña, del subadministrador de la Fábrica de Jarcias, Bernardo Harves y su distinguida esposa Estrella Brito.

En la campestre residencia de ese matrimonio, enclavada en los dominios del antiguo ingenio «Palacios», en los terrenos de Oña, reuniéronse en la tarde del lunes las amiguitas de la inteligentísima Marta para romper una «piñata» que, pródiga en obsequios y chucherías miles, derramó sobre cada uno de los invitados a la lucida fiesta de la niña Harves, un caudal de presentes.

Parmi les invitées a la recepción de Marta Harves: los niños del magistrado Reyes, los del Dr. Calderón, los de los esposos Pita-Domínguez, los Llorens y Guiteras, los García y Bilbao, los Peña, los Alonso, Williamson, Ponjuán y Lourdes García Polanco.

Las señoritas Herlinda Urréchaga, Rosita de la Campa, que acompañaban a las princesitas de la casa, Minche y Margarita, esta última la fiancée de Santy Bilbao.

Una gentil pareja en esa fiesta: el capitán Eduardo Argilagos con Esther Pura García Polanco, cuyas bodas han sido fijadas para el mes de octubre próximo.

Y entre las damas: Mrs. Williamson, Mrs. Kelly y Juana María Domínguez de Pita, Lolita González de Calderón, Marijta Rodríguez de Urréchaga, Graziella Peña de Ponjuán, Esther Polanco de García, Inés Guiteras de Llorens, y la distinguida esposa del doctor Panchito de los Reyes.

Con la esplendidez característica en Bernardo Harves y Estrella Brito se obsequió a cuantos acudieron en la tarde del martes a congratular a su hija Marta.

Un lunch esplendidísimo hizo las delicias de todos.

EL BAILE DEL CASINO

Se pospone.

La fiesta anunciada par el próximo sábado en los salones del Casino Español ha sido suspendida por el duelo que aflige a la familia Tapia.

No se fija nueva fecha para ese baile aún.

Y así tengo encargo de hacerlo saber a los asociados del Centro hispano, por conducto de mi buen amigo Mariano Sánchez Gil, el creador en Matanzas de ese zapato marca «Palo Gordo», que tiene record inigualado en duración y se destaca por su elegancia y la comodidad de su horma.

ESTELA ZAPICO

Muy mejorada.

Estuvo de cuidado la gentilísima jeune fille, pero es ya afortunadamente su estado tan satisfactorio, que la tranquilidad y el sosiego han renacido en la residencia de la señora Caridad Gómez ciuda de Zapico.

A interesarse por la salud de Estela llegan de continuo a aquella casa de la calle de Independencia sus infinitas amistades.

Por el total restablecimiento de la señorita Zapico formula votos el cronista.

EL GRUPO INDICE

Su próxima fiesta.

Suspendida el domingo la conferencia que había de pronunciar en los salones del Casino el poeta José Angel Buesa, se ha fijado para ella la tarde del próximo domingo 4 de agosto a las cinco de la tarde.

Hará la presentación del conferencista la doctora señorita Carmen Urréchaga.

Y recitará poesías de Buesa la señorita Serafina Núñez, del Círculo de Bellas Artes de la Habana.

Las invitaciones repartidas para este acto, que el duelo de los Tapia hizo posponer, servirán para el domingo 4.

NUEVO CRISTIANO

Por la gracia del bautismo.

Con el nombre de Humberto fué sacado de Pila en la tarde del 27 de agosto el pequeño hijo de los esposos Humberto Báez Ramos y Clara Luz Ruiz Jiménez, siendo sus padrinos Marcelo Báez y Matilde Ramos Quesada.

Unas elegantes esquelas se han repartido como souvenir de ese acto, una de las cuales llega a la mesa del cronista.

LA ULTIMA NOTA

Para saludar a Mario R. Silca, cronista del gran diario camagüeyano «Libertad» y su blonda y gentil esposa Ana de Ribeaux, que han venida a pasar unos días en «Villa Bilbao», en la Playa, con sus hermanos el joven matrimonio Ribeaux-De San Doval.

Mi bienvenida a esos viajeros, a los que deseo estancia gratísima en nuestro quartier de Bellamar.

Manolo JARQUIN.

Viboreñas

LOS SANTOS DE HOY

Entre los que señala el calendario están San Ignacio de Loyola y Santa Elena, señalando además a esta santa las fechas del 13 y 18 del próximo mes de Agosto.

Prefiere la de hoy la bella y muy graciosa figulina Elena Gonzalez y Benitez, por ser también su compleaños.

Elena, junto con sus amantes padres recibirá a sus amistades íntimas en horas de la tarde, en un recibo sin carácter de fiesta.

Presente tengo en sus días al querido ex-condiscípulo el Ingeniero Ignacio de la Vega.

Al señor Ignacio Irízar, que en la Bolsa de la Habana ocupa un cargo de confianza, el que pasará el día de hoy fuera de su hogar, en unión de su distinguida esposa la Sra. Josefina Saavedra y lindísima heredera Marthica.

Los señores Ignacio Formoso, Ignacio López Mesa e Ignacio Iturbe.

Y los apreciables jóvenes Ignacio Rodríguez Sánchez, Ignacio Luis Gómez y mi querido sobrino «Chago» Bosch y del Castillo.

Muchas felicidades les deseo.

BODAS DE ORO

Los cincuenta años de casados, bodas que no todos tienen la inmensa dicha de celebrar, los cumpen mañana, y yo anticipadamente les dedico mi más expresiva felicitación, los respetables y distinguidos esposos Sra. Amalia Toledo de Camaraza y el señor Antonio Camaraza, los que rodeados de sus amantísimos hijos y demás familiares celebrarán tan memorable fecha dichosos y saludables.

Y entre los numerosos y afectuosos mensajes que hasta su hogar llegarán, quiero sea el mío el primero, por lo que anticipadamente los saludo, los felicito y les deseo cumplan y celebren también sus Bodas de Diamante, los sesenta años de su inquebrantable unión.

UNA CLAUSURA

Se efectúa hoy, en el Lyceum, la de la notable exposición de repujados en madera y en metal, de la notabilísima artista Carmen Pazos.

Muy concurrida ha de verse como en días anteriores.

Yo le reitero mi más expresiva felicitación por el brillante éxito que ha obtenido.

LUIS DIAZ ORTEGA

Al fin, tan estimado y cumplido joven tuvo que ser sometido a una delicada y triple optración, pues su mal, lejos de mejorar iba minando su salud impidiéndole dedicarse a sus habituales labores.

La realizó el anterior viernes, por lo que ya puede asegurarse su éxito, el afamado cirujano doctor Torroella, en la clínica del hospital «Nuestra Señora de las Mercedes», en la que permanece Luis esmeradamente atenatendido.

Yo espero, y así lo deseo vivamente, consignar en breve el inicio del perfecto estado de su salud, dedicando ahora al doctor Torroella mi enhorabuena por su nuevo y muy brillante triunfo.

EN EL SALON GUARINA

En este coquetón salonciito del estimado y consecuente amigo don Alfredo Frigola, en el que se reunen frecuentemente familias tan distinguidas como las de Barreto-Brú, Puig, Solís, Ayala, señoritas Fernández Sotillo, las hermanas Martínez y tantas otras, he tenido oportunidad de charlar con el querido amigo «Angelito» Gutiérrez, que recientemente fué elegido Presidente del Casino de Santos Suárez.

Y desmiente él categóricamente los «infundios» corridos del «desesperado» estado de dicho club, lo que me demostró, agregándome:

«¿Cuál de nuestras Sociedades disfruta de una próspera vida? Todas pasamos épocas mejores, regulares y si se quiere «apuradas», mas el Casino de Santos Suárez, a pesar del «lamentable estado en que lo dejó su anterior directiva, no cerrará sus puertas».

Contamos con las mayores simpatías de las familias de Santos Suárez, como lo demostraron las figulinas (así dice Vd.) asistiendo numerosísimas a nuestro último recibo, habiendo recibido muchas felicitaciones y peticiones de la celebración de otro recibo, el que efectuaremos en la primera quincena del próximo agosto como corresponde galantemente.

Conste, pues, amigo Castillo, que el Casino de Santos Suárez por ahora no desaparecerá y mucho lamenta la Directiva que presido, que tal cosa «contrarie» a muchos.....

Así se expresó Angelito, y cuando él lo afirma, no tengo inconveniente en afirmarlo tan expresivamente como lo hizo él.

EXAMENES DE FIN DE CURSO

Han empezado ya, desde el lunes, en el Colegio-Academia de Comercio, que competentemente dirige el jóven profesor estimado amigo Guillermo Rodríguez Lavín, en su local de 10 de octubre y Carmen.

Forman el tribunal para el Colegio: el señor Evelio López Toca, Presidente de la Junta de Gobierno de la Escuela Profesional de Santa Clara, que presidirá, el señor Roberto López Casaléiz, el Director Guillermo Rodríguez Lavín y la señorita Alicia, su hermana que de manera tan eficaz lo secunda en sus labores culturales.

Forman el tribunal para la Academia:

Con los señores López Toca y López Casaléiz, los señores Roberto Carricaburo, Jaime Gener, Gabriel García, J. E. Casalins, Fermín Rodríguez Lavín, Richard Linder y el Director

El próximo domingo día cuatro, será la entrega de Premios y Títulos, con una atractiva fiesta en la que tomarán parte los alumnos del Cuadro de Declamación, amenizada por la banda de música de la Casa de Beneficencia y Maternidad, dirigida por el teniente Raúl Valdés e Hidalgo Gato.

Prometo al amigo Guillermo dar cuenta del nuevo triunfo que desde ahora le auguro.

CLUB DEPORTIVO DE SANTOS SUAREZ

Armando Vélez, activo Presidente de Propaganda y Prensa, dáme más pormenores del gran baile que se celebrará el próximo sábado día tres, amenizado por dos valiosos conjuntos musicales.

Las familias ya están recibiendo sus invitaciones, y en cuanto a los que deseen asistir, tienen que pasar por la Secretaría, para obtener una invitación especial.

NUEVO CRISTIANO

Es en mi poder un elegante souvenir así impreso:

«El niño Victoriano Antonio Germán de la Milagrosa, nació en la Habana el día 12 de mayo de 1935, a las 11.45 a. m.

Padres: Laura Pumarejo Suhc, Victoroiano Antonio de la Sota.

Padrinos: Laura González Mazo, Victoriano de la Sota, ausentes, y en su representación Antolina Pumarejo de Buigas y doctor José Manuel Buigas Azoy.

Fué bautizado en la capilla de los RR. PP. Pasionistas de la Víbora, por el R. P. Luis de la Dolorosa, el día 26 de julio de 1935, a las 3 y 30 delatarde».

Muy agradecido permanezco a los padres y padrinos del nuevo y gracioso cristianito, deseando que siempre lo vean disfrutar de larga y saludable vida.

CLUB ATLETICO DE CUBA

El gran baile, el ya anunciado para la noche del próximo sábado día 3, a las nueve de la noche, promete ser un éxito, pues el programa bailable estará a cargo de tres excelentes conjuntos musicales.

Baile de socios al que serán invitadas, como es costumbre por la galante directiva del querido amigo Pepe Navarro, las distinguidas familias, y serán limitadas las invitaciones personales, las que pueden solicitarse ya en la secretaría.

COMPROMISO AMOROSO

Sea mi última nota hoy para saldar una deuda que tenía, en la que he incurrido por causa ajenas a mi voluntad.

Mi estimadísima amiga la bella señorita Matildita Vigil, recientemente ha formalizado sus relaciones amorosas con el cumplido joven José Paz, el que pidió su mano a sus padres, los esposos señora Matilde Higuera y señor Pelayo Vigil Bonachea.

No es tarde para felicitar a tan apreciables novios, y lo hago con la sincera admiración de siempre a Matildita, a la que dedico mi más expresiva enhorabuena junto con su afortunado prometido.

Urbano del CASTILLO

Se investigan los conflictos en industrias

Autorizada la inscripción de varios sindicatos obreros en varios pueblos. Las licencias

(DE LA S. DEL TRABAJO)

A propuesta del Director del ramo el Secretario del Trabajo dispuso ayer se lleven a cabo investigaciones para conocer de los conflictos denunciados por infracciones de las leyes sociales en los siguientes pueblos:

Fábrica de calzado «El Morro», de Rancho Boyeros; entre el sindicato de Escogedores de Tabaco en rama y los patronos; de Los Palacios entre los señores Quintero y Compañía, fabricantes de tabaco, y la señora Herminia Lasa, de Cienfuegos; la separación de cinco obreros que reclamaron jornal mínimo, en la colonia María Isabel, Chambas; a Cárdenas para resolver el conflicto entre los propietarios de los cafés «Ambos Mundos» y «Correos», con sus empleados; a Güines para resolver el conflicto existente entre el propietario de la panadería «San Agustín» y el señor Oscar Sánchez; a La Salud para investigar irregularidades en las escogidas de tabaco; a Guayos por conflicto entre la Asociación de Escogedores de Tabaco en Rama y los patronos; y a Güira de Melena, para resolver el conflicto existente entre el Sindicato de Panaderos y los afiliados al mismo.

INSCRIPCION DE SINDICATOS

Fueron autorizadas ayer las inscripciones en la Secretaría del Trabajo de los sindicatos de Obreros Panaderos y Repartidores de Güines, Delegación de la Habana; Gremio Unión de Estibadores de Buques del Puerto de Casilda, y, finalmente, Sindicato Agrícola Azucarero del Central Reforma.

REPOSICIONES ORDENADAS

Se ordenó ayer la reposición de los señores Manuel Agustín Manresa, en la plaza de chófer fijo que desempeñaba en la Ruta 32, de Omnibus Aliados; de José Dolores Acea, en el Salón Payret; de Rafael Rangel y Manuel Minsal, en los cargos que desempeñaban en los Ferrocarriles Unidos de la Habana, División de Luyanó; y de Abelardo Vega Arredondo, en la Havana Electric, como Auxiliar del Departamento de Tráfico.

LAS LICENCIAS A LOS EMPLEADOS

Por Resolución del Subsecretario del Trabajo, a propuesta del Jefe del Personal, se ha confeccionado un voluminoso Libro Oficial en el ue constarán las licencias que por diversos motivos se concedan a los empleados del Departamento especificando mes, año y número de días.

CONDENADO A CADENA PERPETUA POR MATAR A SU ESPOSA

PINAR DEL RIO, julio 30. DIARIO, Habana.—La Sala de Vacaciones de la Audiencia pinareña acaba de dar a conocer la sentencai impuesta al procesado Benito Malagón Fabelo, quien dió muerte a su esposa, Rosa Mirabal Guanche, en Bahía Honda. La Sala impuso a Malagón la pena de cadena perpetua.—*G. Rodríguez*, Corresponsal.

Viaje por los grandes buques "Presidentes" de la
DOLLAR LINE
HABANA -- NEW YORK
Y VICE-VERSA

Próxima salida para New York:
Jueves AGOSTO 8
Vapor "PRESIDENTE PIERCE"
Llegando a New York el Domingo a las 10 a. m.

Precios del pasaje:	Ida.	Ida y Vuelta.
PRIMERA CLASE..	$ 75.00	$ 108.75
CLASE TURISTA..	50.00	75.00

Los vapores «Presidentes» salen de New York todos los jueves a las 4 p.m., y los boletines se expenden a precios sumamente ventajosos.

Todos los camarotes son amplios y dan al exterior. Camas espaciosas, agua corriente, caliente y fría, amplios closets, ventiladores eléctricos y numerosas comodidades más. Excelente comida y un personal atento a todos los deseos del pasajero. Camarotes con baño privado a módico precio adicional.

Señores Comerciantes: Consúltennos acerca de las muchas ventajas de embarcar sus mercancías por los grandes buques de la Dollar Lines.

DOLLAR STEAMSHIP LINES
Oficios 24. Telfs. A-8226, M-8826. Habana.

M.E.C.D. 2016

De Día en Día

NO sé cuánto le pagarán por el trabajo que realizan.

Pero, aunque les pagaran veinte pesos diarios, yo—que gano bastante menos—le llamaría de todos modos a su rertibución «jornales de miseria o de hambre».

Me estoy refiriendo a tres jovencitas a las que he visto marchar por las calles más céntricas, anunciando no sé qué producto, de esta guisa: a la cabeza de ellas, y vestido de «energúmeno», un sujeto haciendo sonar estruendosamente una campanilla detrás de él, siguiéndole, en fila india, las tres jovencitas, uniformadas con gorritas cuarteleras negras, saya del mismo color y blusa verde.

Me dió tristeza verlas (tengo hijas) y no quise fijarme en más detalles. No sé, por tanto, lo que anuncian. Sólo sé que van haciendo por la calle un papel ridículo, convertidas en motivo de mofa y que es muy lamentable que haya quien explote el hambre en esa forma, mil veces más cruel que la de pagar a peseta la docena de calzoncillos.

¿No podría la Alianza Femenina o cualquier otra institución feminista evitar esos atentados a la dignidad de la mujer?

Se habla de que serán procesados el maquinista, el conductor y el fogonero del tren de carga que chocó en Coliseo con un ómnibus, pereciendo catorce personas y resultando heridas diecinueve, pasajeros todos del ómnibus destrozado.

La noticia de referencia marca un cierto grado de apasionamiento, motivado, sin duda, por la conmiseración hacia las víctimas de esta dolorosa ocurrencia, pudiendo asegurarse que si por una de esas extrañas casualidades los pasajeros del ómnibus hubieran resultado ilesos y el tren se hubiera descarrilado matándose sus empleados, a estas horas se estaría hablando de procesar al chauffeur y al conductor del ómnibus.

El apasionamiento, en fin, adquiere su mayor relieve en este caso, desde el momento en que se incluye entre los procesados al fogonero del convoy ferroviario, un empleado que sólo tiene la misión de echarle paletadas de carbón a la fornalla, en los trenes de carbón, o regular la entrada del petróleo en los quemadores, cuando se trata de trenes que emplean este combustible.

En una palabra, es lo mismo que si por virtud de un choque automovilista se procesara al chauffeur... y al empleado del garage que le llenó el tanque de gasolina.

En relación con los acontecimientos de estos días, el seor Justo Luis del Pozo hizo las siguientes manifestaciones:

«Lo que pudo haber pasado, pasó ya y no tuvo importancia ninguna. Muchos rumores, mucho laborantismo y al final, nada. Una tempestad en un vaso de agua».

Con que, ya lo sabéis: aunque otra cosa opinen algunos sectores, verbigracia, el de los empleados de Obras Públicas, lo ocurrido no fué nada entre dos platos. Total, una tempestad en un vaso de agua. ¿Y qué es un vaso de agua para un Pozo?...

TARTARIN DE TARASCON

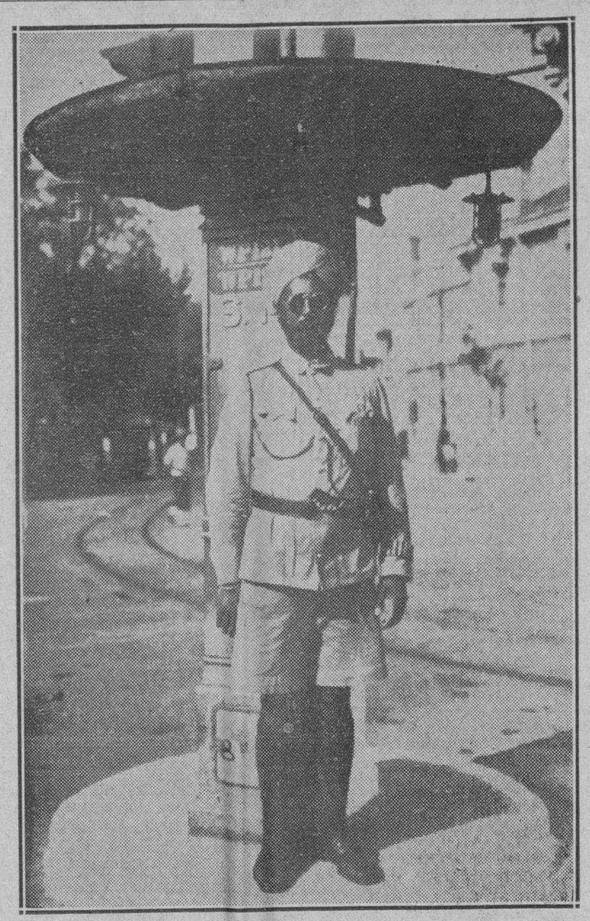

Un policía hundú del barrio internacional de Shanghai.

ESTADO DEL TIEMPO

Nota del mediodía del martes:
Desde el Golfo de México y Estados del sur hacia el este, sobre el Atlántico, continúa la presión moderadamente alta y el tiempo bueno. En el mar Caribe la presión es normal y el tiempo también bueno.

Pronóstico para hoy miércoles:
Buen tiempo. Calmas y vientos flojos a frescos del nordeste al sur. Algunas turbonadas diseminadas por el territorio.

Observatorio Nacional.

ASIA-1935

VI

Las noches de Shanghai. La tristeza de los dancings. La pasión del juego. El bandidaje.

(Por nuestro enviado especial M. EMILE SCHREIBER)

El gran repórter francés M. Emile Schreiber acaba de emprender un viaje de información al Extremo Oriente. El eminente repórter, salió de París acompañado de Madame Schreiber, pasando por Palestina, Irak y Persia. Hizo su primera escala en Jodhpur, capital de Rajhputana, uno de los reinos indígenas más poderosos de la Federación.

El objeto principal del viaje de M. Schreiber es estudiar la situación política y económica del Japón, a cuyo fin dedica la mayor parte de sus actividades. Sin embargo, al atravesar la India, Siam y China, ha recogido impresiones sobre la situación actual de estos países, observaciones que constituyen la materia primordial de sus primeros artículos.

RUEGO me perdonen los lectores por despertar su atención con este título tan evocador y tan cargado de promesas.

En vano he buscado en Shanghai los lugares llenos de encanto, que varios colegas míos han descrito.

Sin duda existen en este puerto internacional de tres millones y medio de habitantes, dancings, cabarets y otras múltiples distracciones. Digamos, ante todo, que, por primera vez, estos lugares de perdición no se encuentran en la zona francesa, sino en la internacional y en el barrio chino.

No os hablaré de los espectáculos rusos, tan numerosos como desprovistos de interés, cuando ya en París y en toda Europa hemos asistido a sus diversos géneros, conociendo, por tanto, lo que son capaces de hacer los rusos en este orden de ideas.

Hablemos de los placeres chinos. Este pubio, como la mayoría de los de Oriente, conserva su dignidad en medio de las orgías. Los dancings son inmensos, tienen buenas orquestas, pero su tenue iluminación produce malestar y una vaga tristeza reina en el ambiente. A los chinos les gusta bailar en la penumbra y no por razones equívocas: ceñidas en largas y sedosas túnicas cerradas hasta el cuello, las jóvenes bailarinas, las «taxi-girls», como ellos dicen, no son nada provocativas. Sentadas en actitud discreta hacen tapicería, lejos de las mesas destinadas al público. Ni una sonrisa, ni una mirada atrevida; esperan como buenas muchachas (parece que, a veces, lo son realmente), que un joven las invite a bailar. El camarero chino las observa y al final reclama al cliente, además del importe de su consumación, tantos céntimos como piezas haya bailado. Todo esto es muy moral... y muy aburrido! He observado que, con menor elegancia y peor olor, se siguen las mismas normas en los dancings de marineros.

Naturalmente que puede surgir una aventura, pero es tal la discreción, que el observador más atento no advierte el coloquio. Entre las «taxi-girls» hay algunas bonitas, pero casi todas son escuálidas, menudas y, sobre todo, inexpresivas. Sus rostros impasibles y su mirada dura carecen de atracción.

Fuera de los dancings, hay establecimientos destinados al canto. La acción se desarrolla en un ambiente chino, que recuerda los cabarets similares españoles, a pesar de carecer de la gracia, el frenesí, y el entusiasmo que hacen el encanto de estos últimos. Cada artista, casi inmóvil, entona gangosamente una melopea, acompañada por una deficiente orquesta, demasiado oriental. El público ingiere tazas de te en cantidad y el aburrimiento invade el espíritu con mayor rapidez que en el dancing.

Mucho más animados y más curiosos son los canídromos, —donde tienen lugar las carreras de galgos—, y el frontón de pelota vasca, en que compiten los más famosos pelotaris que llegan de España pagados a precio de oro. Miles de chinos y chinas, desde el más rico comerciante hasta el último coolie, acuden por la noche a estos espectáculos y asaltan delirantes las taquillas de apuestas mutuas, pues ningún pueblo es tan jugador como el chino.

También hay en Shanghai una especie de «Luna Park», donde, fuera del gran cine central, funcionan una docena de pequeños teatros, representando operetas y dramas, y el público pasa de unos a otros por el mismo precio.

El espectáculo más característico de Shanghai nos lo dió a conocer la policía francesa. Su acción, limitada naturalmente a esta zona, consiste en combatir a los bandidos. En China todo el mundo habla de ellos, como antes se hablaba de los gangsters en Chicago. Durante nuestra estancia, un residente inglés, muy conocido en Shanghai, fué muerto accidentalmente en una refriega entre policías y malhechores.

«Un bandido chino, me explica el jefe de posta francés, es casi siempre un hombre de bien, necesitado. Si la fortuna le sonríe, si tiene éxito en su empresa, o si gana en el juego, comprará un terreno para cultivarlo, o un pequeño comercio, que hará fructificar, y nuestro hombre se convertirá en un buen ciudadano. Pero en el periodo preciso en que se dedica al gangstrismo, es sumamente peligroso; armado hasta los dientes, ataca sin cuartel, pues sabe que es hombre muerto si tiramos nosotros primero.

Generalmente, el proceso es el siguiente: Un «coolie» en la miseria, se alista como soldado. Se convierte en bandido, con uniforme o sin él, a las órdenes de un general chino. Por una razón o por otra, el general que ya no necesita sus servicios, le licencia; y el ex-soldado, sin empleo, aprovechando las lecciones recibidas, opera por su cuenta. Esto, me dice el policía, es un bandido».

Estando las concesiones mejor vigiladas que el barrio chino, parece sorprendente que los malhechores escojan estas zonas como campo de operaciones, pero es que los almacenes y los particulares, son mucho más ricos en este radio de la ciudad.

No transcurre nunca una semana sin que haya en la concesión francesa varias tentativas de robo, de asalto o de secuestro. Si los transeuntes o los vecinos dan la voz de alarma a tiempo, las Jefaturas de Policía envían inmediatamente un camión con treinta hombres (rusos, tonquineses, chinos), provistos de los armamentos más modernos, equipados de corazas y protegidos por escudos contra balas.

Habiendo presenciado una de estas alarmas, pudimos ver como rusos, tonquineses y chinos, en uniforme, bajaban en veinte segundos, desde sus casernas respectivas, pero separada, y saltaban al camión pa preparado para el combate.

Cada año varios policías franceses, rusos o asiáticos, son víctimas de los foragidos.

¿Por qué,— se preguntarán los lectores,— siguen afrontando los franceses estos peligros en Shanghai? ¿Qué interés tiene Francia en proteger un barrio chino? ¿No ha renunciado Inglaterra a su concesión de Hankéou, después de la intervención japonesa en Shanghai, en el año 1932? ¿Por qué no sigue Francia su ejemplo?

Primeramente, Inglaterra parece lamentar esta capitulación acordada con demasiada rapidez, en un momento de pánico de uno de sus representantes. Pero la llave de este problema no está en Shanghai, sino en Indochina.

Francia no dispone de ningún puesto avanzado y fortificado equivalente para la protección de indochina; goza en Shanghai de una situación preponderante, gracias a la fuerza adquirida, y mientras mantenga esta concesión, la Indochina no tiene nada que temer. Shanghai es, si se quiere, «un testigo», y como nada cuesta conservarlo, resulta doblemente ventajoso para Francia.

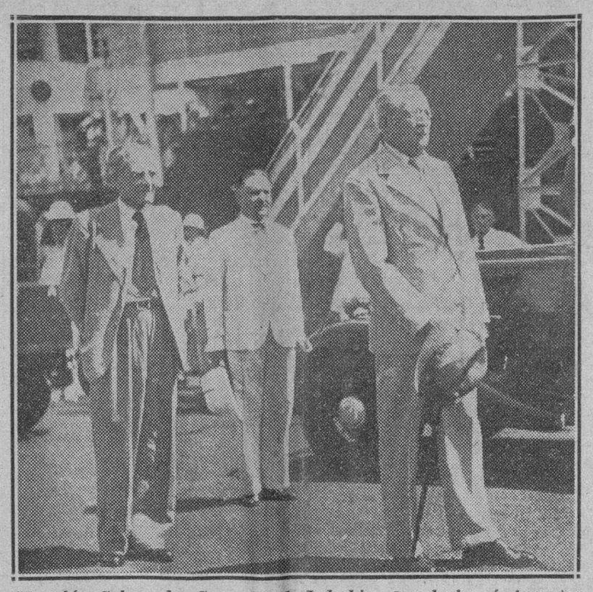

M. Robín, Gobernador General de la Indochina, la colonia más importante de Francia en el Oriente.

Bromas y Veras

Por Joaquín ARISTIGUETA

LA Secretaría del Trabajo ha anunciado su propósito de modificar los términos de la Ley del «Todos por Ciento».

Puedo asegurar que esa ley se hizo festinadamente, una tarde de nerviosismos, bajo una lluvia de balas, y a la carrera. Y también puedo afirmar que si el Gobierno que la puso en vigor hubiera seguido gobernando, al palpar los resultados de su disposición se habría apresurado a rectificar. Yo lo puedo asegurar porque lo sé y, además, debe suponerse porque en aquel gobierno había letrados talentosos como Giraudy que no hubiera persistido en la retroactividad tremenda y, mucho menos, en la terrible imprevisión de lanzar a la miseria a los niños y mujeres nativos que dependen del extranjero padre y marido: porque tan cubanos son esas mujeres y esos niños, como Grau San Martín que firmó el decreto, y clama al cielo que, por efectos de una ley, sólo puedan comer los cubanos fuertes y hayan de morirse de hombre los que no pueden ganárselo.

Otra modificación que habría tenido la ley, sería la insólita discriminación de los cubanos nacionalizados, contra todos los principios jurídicos del mundo civilizado y contra todo principio moral: porque, por tal camino, hemos venido a dar en que Cuba tiene ciudadanos sin patria, que no los deja en libertad de vivir en su propio suelo ni pueden reintegrarse a la patria nativa que abandonaron legalmente.

Otra terrible consecuencia de tal disposición, tomada tan sin consulta ni previsión de los resultados, es el aumento de los indigentes extranjeros, más sus hijos y esposas cubanos. En los Estados Unidos, donde también se han tomado médidas drásticas, estas han consistido en la obligación, al inmigrante, de nacionalizarse norteamericano y, en su defecto, REEMBARCARLO por cuenta del Gobierno, lo uno como razón profiláctica para el desempleo nacional y, lo otro, porque al inmigrante se le debe el pasaje que, para venir, al amparo de un derecho humano y de las leyes escritas, se pagó de su bolsillo: y como la nueva ley le niega los beneficios que antes tenía (por los cuales hizo el gasto) al quitársele los beneficios es deber darle la indemnización de su pasaje. Así que por humanidad, por defensa del desempleo nativo, y por obligación de derecho y de civilización, no se podía dejar a los españoles (porque la ley, como bien dice el Secretario del Trabajo, sólo ha afectado a los españoles) con sus mujeres y con sus hijos cubanos, sin trabajo, sin comida, y sin posibilidades de adquirirlo. Condición esta de acorralamiento, como de perros rabiosos, que ha producido abandonos de familias, disoluciones y suicidios y que me extraña no haya producido también bandidajes. Ah; y que también ha producido muchos rompimientos de relaciones entre prometidos, pues el joven español que pensaba crear familia y hogar en Cuba, y se vió amenazado (si no ya castigado) por una ley implacable que habría de impedirle trabajar, lógicamente se hizo la reflexión juiciosa de que no podía engrosar la lista larguísima de los desesperados, que no saben qué hacer con su mujer y con sus hijos y que unos han huído, otros se han matado y, los más, se van muriendo de hambre poco a poco, que es como mata la caridad pública impotente.

Algunos, los menos, como medio de salvación se fueron a España con su familia; los ha habido que se llevaron hasta los suegros, cubanos nativos, pues todos vivían del «odioso» español. Y estos están sufriendo una aclimatación terrible, porque aquellos inviernos son duros y, como la inmensa mayoría de esos españoles son aldeanos, han ido a parar a las aldeas. Y en las aldeas de Europa entera, hay que trabajar; mujeres y hombres han de arrancar a la tierra el pan de la boca y el fuego del hogar, para los meses de hielo. Y los niños cubanos, acostumbrados a la caricia de este sol, y las mujeres cubanas habituadas a las telas vaporosas, sienten en las carnes la mordedura del frío como un tormento indescriptible. Y sólo quienes saben lo que es esa tenaza del hielo, pueden soponer lo que representa, para una mujercita cubana, femenina, débil, habituada a la placidez de la vida hogareña y bien surtida de un trabajador en Cuba, levantarse a las cuatro de la mañana, de una mañana, con el cristal de la escarcha en el campo y el agua dura en las charcas, para lavar en el río, metiendo las manos entre los cuchillos del hielo, las ropas del niño y del marido.

No; los gobernantes cubanos no se han puesto a pensar en toda la gama de dolor que, en los niños y en las mujeres cubanos, ha producido la ley del «Todos por ciento» que tiene, como fin, el propósito irónico de defender a los cubanos.

Una ley que destruye la economía, atenta contra el propio trabajo y mata de hambre a toda una generación...

Nadie sabe lo que es cada nuevo día, que esa ley brutal rige.

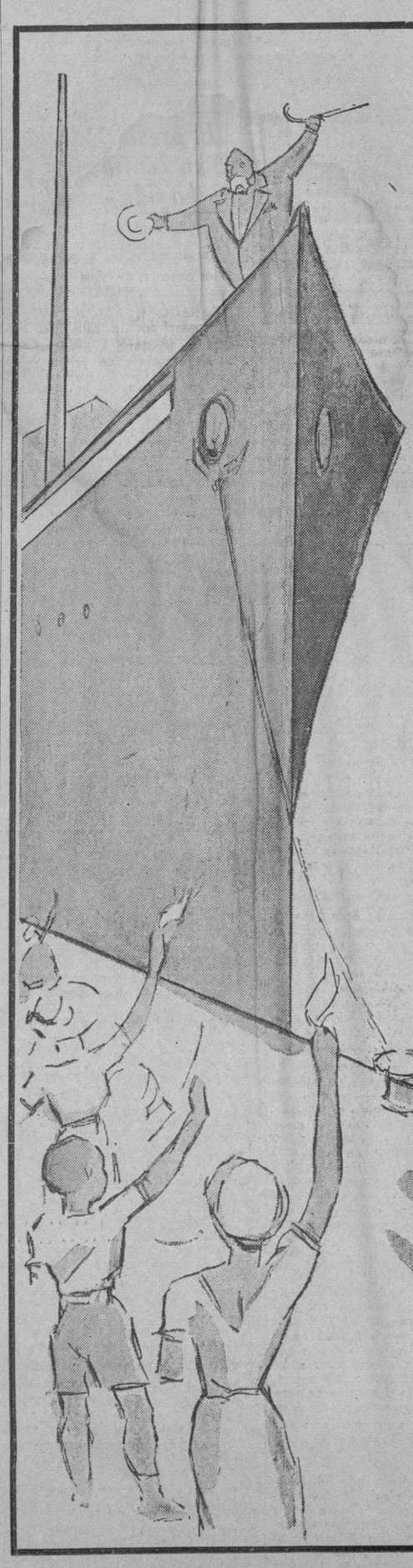

DON JULIO,

el Santa Claus del Verano,

se despide hoy

de la sociedad cubana.

Don Julio, emocionado por su éxito al frente de EL ENCANTO, se despide hoy de la sociedad habanera brindándole un magno conjunto de especialísimas ofertas en cada uno de nuestros 50 departamentos, a virtud de las cuales usted puede habilitarse hoy para todo el año por la más modesta cantidad imaginable. Don Julio corresponde así a la exquisita adhesión que toda la Habana ha prestado a su magno esfuerzo económico en función del cual las

Magnas Ofertas de JULIO: el mes de "El Encanto"

que hoy terminan, han superado la cifra de venta de todas las celebradas en los años anteriores.

Don Julio, al invitar a usted a que se beneficie con su último magno esfuerzo económico, le envía un cordial saludo y espera el honor de su visita para despedirse de usted hasta el próximo año. Don Julio embarca esta noche, a las 11 p. m., con rumbo a tierras lejanas.

¡Apresúrese a aprovechar los últimos momentos de esta formidable oportunidad!

El Encanto

A.A.C.

La interesante audición que ofreció el Cuarteto Clásico deleitó a los concurrentes

En horas de la mañana del domingo tuvo lugar en la Sala Plata del Hotel Nacional, el magnífico concierto que había anunciado el Cuarteto Clásico de la Habana.

Una concurrencia de lo más selecta la invadió materialmente, tributando repetidas ovaciones a los ejecutantes, que estuvieron a la altura de siempre.

Presidieron el acto Monseñor Manuel Arteaga, Provisor General del Arzobispado de la Habana, el doctor Gonzalo Aróstegui, los directores de la academia de La Salle del Vedado y de la de Carlos III, y del Colegio Champagnat, de la Víbora.

Los autores interpretados fueron Haydin, Ditteradorf, Pastor, Borodine y Beethoven, mereciendo una especial mención la ejecución que el cuarteto del Nocturno de Borodine obra difícil en todos sentidos, que será repetida, a instancias de numerosas personas, en el próximo concierto que se ofrezca.

El Cuarteto Clásico ,según se nos informa, se habrá de constituír en sociedad de conciertos, siendo ya numerosos los elementos de nuestra mejor sociedad que se han inscripto para disfrutar, mediante una cuota reducida, de un concierto cada dos meses.

Visitó el Subsecretario de Gobernación en el Príncipe a su amigo Sr. Francisco Díaz

En su visita de ayer a la Cárcel de esta ciudad, el Subsecretario de Gobernación, señor Alfredo Alvarez, tuvo oportunidad de hablar brevemente con el señor Francisco Díaz, de quien es antiguo y particular amigo.

Interrogado sobre ello ,se limitó el señor Alvarez a informar que había visita al señor Díaz y se le había ofrecido amistosamente.

El Cuarto Centenario del desembarco de Hernando de Soto será conmemorado

WASHINGTON, julio 30. AP. El Senado aprobó ayer una resolución concediendo un crédito de 500 mil pesos con destino a la participación federal en la Exposición Pan-Americana de Tampa, anunciada para 1939, con la cual se conmemorará el 4o. centenario del desembarco de Hernando de Soto, conquistador español. La medida ha sido enviada a la Cámara de Representantes.

También autoriza la entrada en el país, con destino a la Exposición de objetos procedentes del extranjero, exentos del pago de Aranceles.

Ofrecerá el Dr. Llanes una conferencia el día 2 en la Escuela Privada de Derecho

El próximo viernes día 2 de agosto, a las cinco y media de la tarde, ofrecerá una conferencia en los salones de la Escuela Privada de Derecho el Profesor de Derecho Penal de la misma, doctor Carlos A. Llanes.

El tema es el siguiente: «Las orientaciones de la legislación post-revolucionaria».

FALSIFICAN LA FIRMA DE LA RAZON SOCIAL ANGULO, TORAÑO Y CIA.

Los señores Angulo, Toraño y Cía., S en C., de esta capital, nos ruegan hagamos público haberse emitido varios cheques a la orden del portador con cargo al banco Nova Scotia, falsificando la firma de dicha razón mercantil, con los cuales han sido sorprendidas algunas importantes casas de comercio.

Los referidos comerciantes hacen público, por este medio, que solamente tienen cuenta corriente con la casa bancaria N. Gelats y Cía., y que en ningún caso extienden cheques a la orden del portador.

M.E.C.D. 2016

HEMEROTECA MUNICIPAL
ENTRADA
21 AGO. 1935
MADRID

No publicaremos ningún trabajo que no sea realizado por nuestros fotógrafos, que estarán debidamente identificados con el carnet del Diario de la Marina

DIARIO DE LA MARINA

LA HABANA, MIERCOLES, 31 DE JULIO DE 1935

SUPLEMENTO DIARIO EN ROTOGRABADO; DE ACTUALIDAD MUNDIAL TELEFONO M-3775

MOMENTO EN QUE era coronada por la señora Graciela Arambarry de Pérez André, esposa del Gobernador de Oriente, la señorita Mariana Marzal, Reina del Carnaval de Santiago de Cuba. En la foto aparecen dos de sus damas de honor y el teniente Pino, Supervisor de la ciudad (Foto D. M.)

EL PRINCIPE de Asturias, don Alfonso de Borbón, en amable plática con nuestro Director, Dr. José I. Rivero. Aparecen también en la foto la marquesa de Villalta, Olga González Hierro de Casteleiro, Lala Carreño, Alejo Carreño, Gustavo y Manuel Angel González del Valle, Rubén Ortiz Lamadrid y Manolín Hierro (Foto D. M.)

LA REINA del Carnaval de Santiago de Cuba, señorita Mariana Marzal, y sus Damas de Honor, después de la coronación en el Palacio Provincial de Oriente. En la foto aparece también el teniente Angel Pino, Supervsor de la ciudad, director del certamen (Foto D. M.)

EN LA RESIDENCIA campestre que en el Cotorro posee doña Blanca Massino, viuda de Hierro, se ofreció una comida a los condes de Covadonga. En la foto aparecen el Príncipe de Asturias, Alejo Carreño, la señora de Godoy, la dueña de la casa, Ortiz Lamadrid, Lala Carreño, el conde del Romero y Olga González Hierro de Casteleiro (Foto D. M.)

PUBLICO numeroso y selecto que llenaba por completo el local donde tuvo efecto el gran concierto ofrecido por el Cuarteto Clásico Habanero. Presidió la fiesta de arte Monseñor Manuel Arteaga, los directores de planteles de enseñanza religiosa y otras personalidades (Foto D. M.)

DE VIAJE.—Embarcaron para México, después de haber contraído matrimonio, el señor Nicolás Rivero y Machado y su bella y gentil esposa, la señora Raquel Pérez de Rivero. Aquí los vemos en pose especial para nuestra publicación (Foto D. M.)

GRUPO DISTINGUIDO y selecto. Aparecen Amalia Hierro, Alicia López Aldana de Godoy, la condesa de Covadonga, Esther Herrera de González del Valle, Lala Carreño de Sampedro, Alicia Godoy de González del Valle y Alicia Herrera. La foto fué tomada en Villa Blanca, residencia de la señora Blanca Masino viuda de Hierro, donde se ofreció una comida a los condes de Covadonga (Foto D. M.)

LOS JOVENES esposos Nicolás Rivero y Raquel P. de Rivero, partieron hace poco rumbo a México, a donde va el señor Rivero en misión consular. En la foto aparecen rodeados de sus padres, los condes del Rivero, y de familiares de ambos viajeros (Foto D. M.)

CUARTETO CLASICO de la Habana compuesto por los notables profesores E. González Mantici, G. García Ortega, José Valls y Armando Molina, momentos antes de dar comienzo al gran concierto ofrecido a la sociedad habanera el pasado domingo (Foto D. M.)

M.E.C.D. 2016

ACTUALIDAD ESPAÑOLA

es un hecho que—
la Crema Dentífrica Listerine quita la película y las manchas de los dientes con sorprendente rapidez, sin gastar el esmalte.
...Y PURIFICA EL ALIENTO
E79
CREMA DENTIFRICA LISTERINE

UN INMENSO y entusiasta gentío de toda la región levantina y de numerosos puntos de España asistió, en el campo valenciano de Mestalla, al acto organizado por Derecha Regional Valenciana, y al que daba alta significación política la presencia del señor Gil Robles, con la de los señores Aizpún y Lucía, y la confirmada trascendencia que se atribuía al discurso del jefe de Acción Popular. Una vista del campo de deportes valenciano durante el mitin

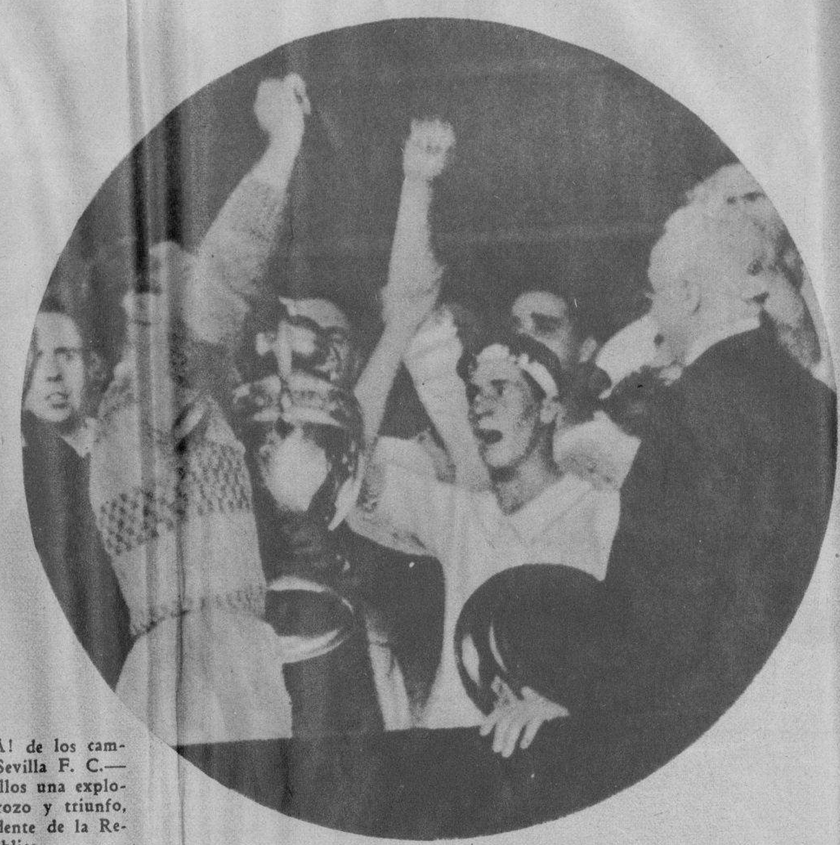

EL ¡HURRA! de los campeones —el Sevilla F. C.— que es para ellos una explosión de alborozo y triunfo, ante el Presidente de la República

HA DADO comienzo la XXIX Vuelta ciclista a Francia, la más terrible y agotadora de cuantas pruebas ciclistas se celebran en el mundo. En ella toma parte un equipo español, compuesto de ocho corredores, y cuatro más, que intervienen individualmente

DESCUBIERTA la lápida que da el nombre de Bartolomé Mitre a una calle de Madrid. El alcalde de la capital de España, el embajador de la Argentina, los señores Muñoz Seca y Répide y otros concurrentes al acto

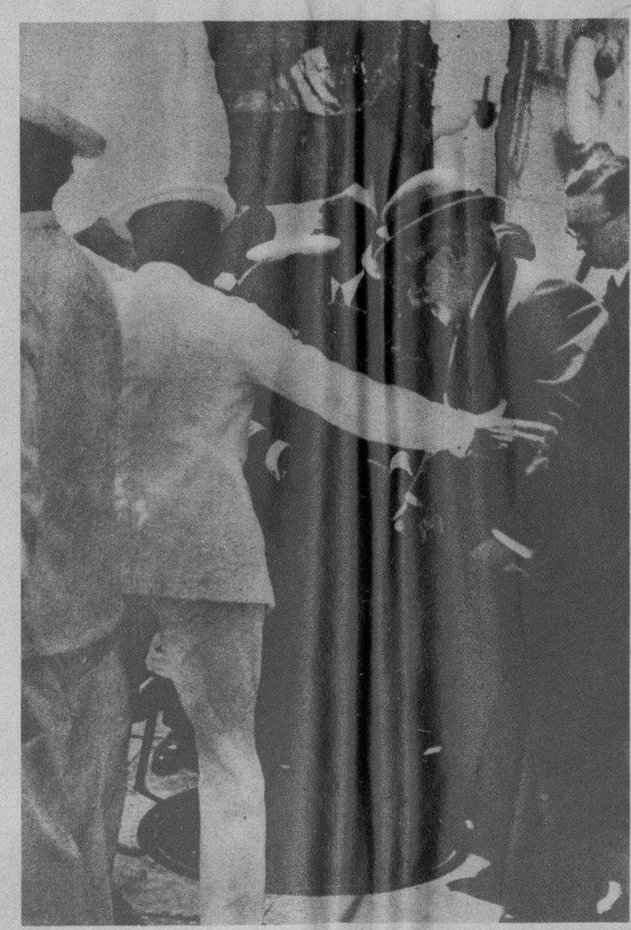

EL MINISTRO de Marina, al entrar en el submarino B-6, en el que realizó una excursión, acompañado de las autoridades de la Armada española

UNA DE LAS bellas alfombras de flores naturales que adornaron las calles por donde pasó la procesión de Corpus Christi en Santa Cruz de Tenerife

LA LINDISIMA Carmelita Díaz de Mendoza, en la interpretación de un baile ruso, durante la fiesta de danzas clásicas en Bellas Artes, en Madrid

EL CONCURSO de elegancia automovilista en el Retiro, Madrid, fué nutridísimo. Figurando distinguidas señoritas y algunas encantadoras y populares artistas. He aquí un momento del desfile de coches ante el Jurado

M.E.C.D. 2016

EL MINISTRO de Relaciones Exteriores de Polonia, Mr. Beck, después de su visita al Canciller Hitler siguió viaje al balneario de Reichenhall. En la estación del ferrocarril Mr. Beck, su esposa e hija, despidiéndose del Barón Von Neurath (Foto Wide World)

próximamente aparecéran en esta sección emocionantes fotografías de gran interés humano.

LOS TOROS SAGRADOS. El principio fundamental de la religión egipcia era la adoración de la Naturaleza, siendo el Sol su deidad máxima. Los animales les merecían también una gran devoción y entre ellos, el toro principalmente (De "Cleopatra", Param.)

TRIUNFADORA en la milla. Mostrando una gran resistencia y no poca velocidad, Leonore Kight, venció a todas las nadadoras que se le opusieron en la distancia de una milla. La competencia tuvo lugar recientemente en Manhattan Beach, en el Estado de New York (Foto Wide World)

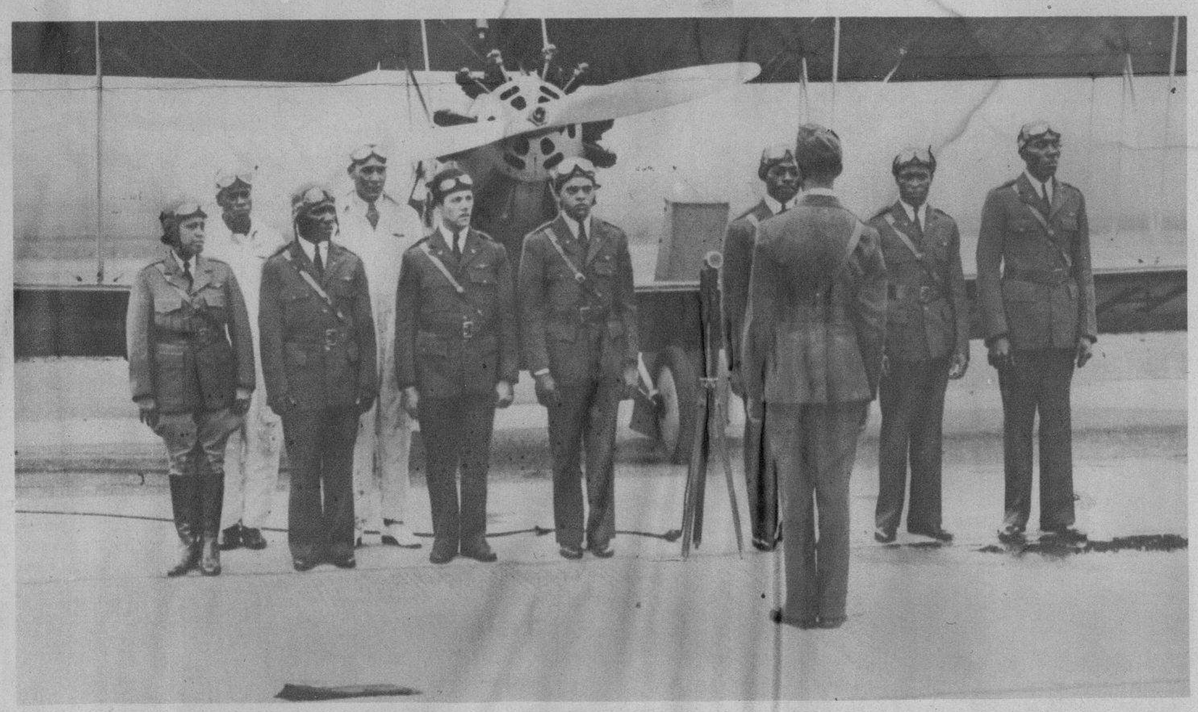

MOSTRAMOS el primer escuadrón de aviadores de la raza de color—todos residentes de Harlem, en New York—que acaban de recibir sus títulos de pilotos. Dentro de poco se dirigirán a Etiopía, donde se pondrán bajo las órdenes del Emperador Haile Selassie (Foto Wide World)

VISITA de cortesía. El Rey Leopoldo de Bélgica y su esposa, la Reina Astrid, visitaron ha poco un barco de guerra de la Marina de los Estados Unidos, y en éste fueron agasajados por el comandante y la oficialidad (Foto Wide World)

HÉI CHIEN SHIH, a la izquierda—el primer Embajador del Manchukuo al Japón, fué fotografiado con Koki Hirota, Ministro de R. E. del Celeste Imperio, el día que el primero presentó sus cartas credenciales en la Oficina de Estado del Japón (Foto Wide World).

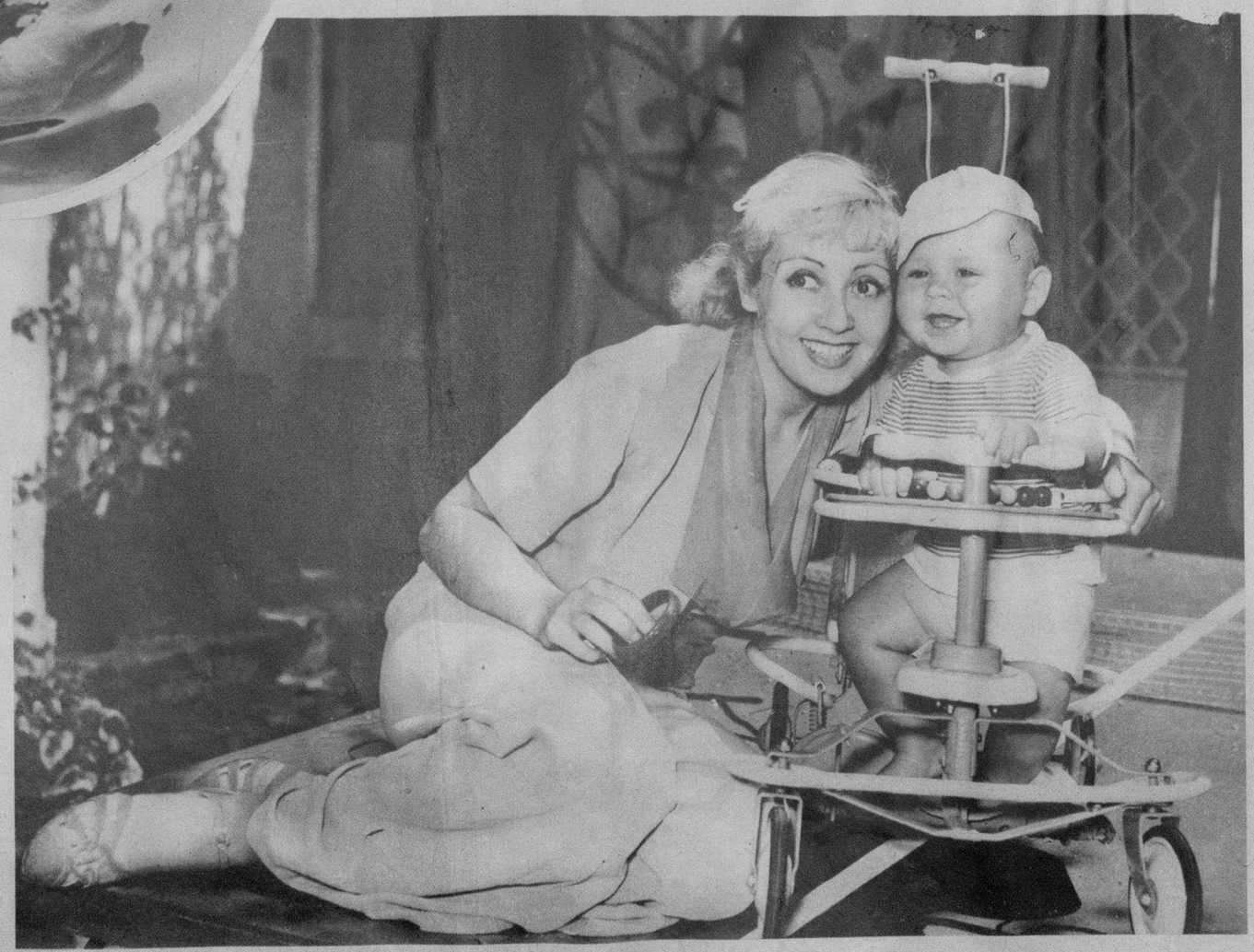

NORMAN Scott Barnes, de nueve meses, hijo de Joan Blondell, la simpática y atractiva estrella de la pantalla, y de George Barnes, "cameramen". Según lo que se dice por tierra de Cinelandia el matrimonio Barnes-Blondell es uno de los mejores llevados (Foto Wide World)

M.E.C.D. 2016

DRIL BLANCO
GARANTIZADO $100 LEGITIMO
Thos Taylor Sons
TRADE MARK
IMPORTADO POR SOBRINOS DE NAZABAL

EL GOBERNADOR de la Provincia de Oriente, doctor Angel Pérez André, en unión del señor Pedro Díaz, Presidente de la Asociación de Comerciantes de Santiago de Cuba y demás asistentes al Congreso de Agricultura (Foto D. M.)

BATALLADOR, incansable en la guerra como en la paz, siempre estaba dispuesto a acudir donde eran necesarios sus servicios... George Arliss, en su personificación de Wellington, en la película "El Duque de Hierro", que se estrena en el Nacional el viernes

LLEGO A LA HABANA a bordo del vapor "Zacapa", de la Gran Flota Blanca, una excursión numerosa de socios de la Junior Chamber of Commerce, de San Antonio, Texas, que hacen un viaje alrededor de distintos países del Caribe. Fueron recibidos en el muelle de Santa Clara por Mr. Roy C. Austin, agente de pasajes de la United Fruit Co. y los delegados de la Comisión Nacional del Turismo (Foto D. M.)

EN LA RESIDENCIA del capitán F. García Alonso y de su distinguida esposa Lolita Morera de García Alonso, tuvo efecto una fiesta infantil celebrada con el objeto de festejar a su hijito "Quico", que cumplía cuatro años de edad. En esta foto lo vemos momentos antes de romper la clásica "piñata", rodeado de sus amiguitos (Foto D. M.)

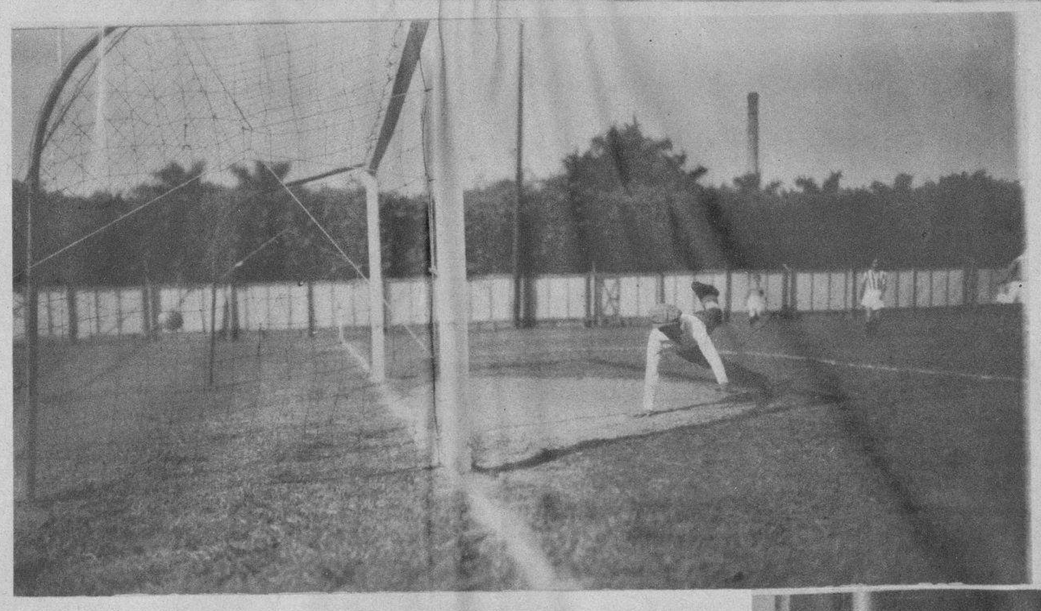

AYRA en una de sus mejores tardes. Este excelente jugador no permitió que el Iberia se anotara tantos. En esta foto lo vemos cuando paraba un goal. El partido fué ganado por los muchachos del Centro Gallego, con el score de 7x1 (Foto D. M.)

MOMENTO en que Barquín, portero del equipo de foot ball del Iberia, trataba de parar un tanto que marcó el Centro Gallego. Este ganó el partido por el crecido score de 7x1 (Foto D. M.)

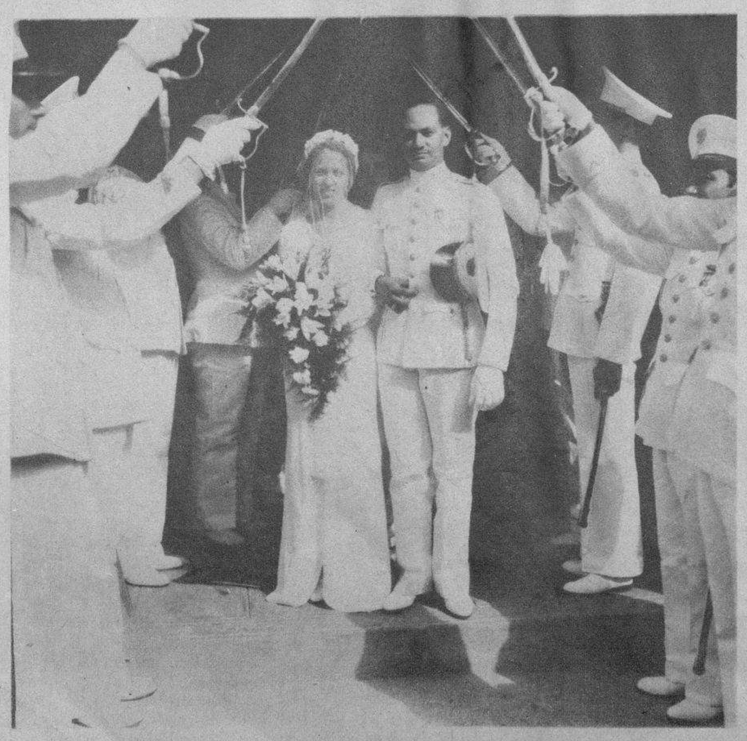

BODA.—Recientemente contrajeron matrimonio el primer teniente cuartelmaestre y Comisario del Cuerpo de Ingenieros, señor David Granda Roque, con la señorita Elvira González. El acto tuvo lugar en el Puesto "Miguel Angel Hernández", en el Vedado (Foto D. M.)

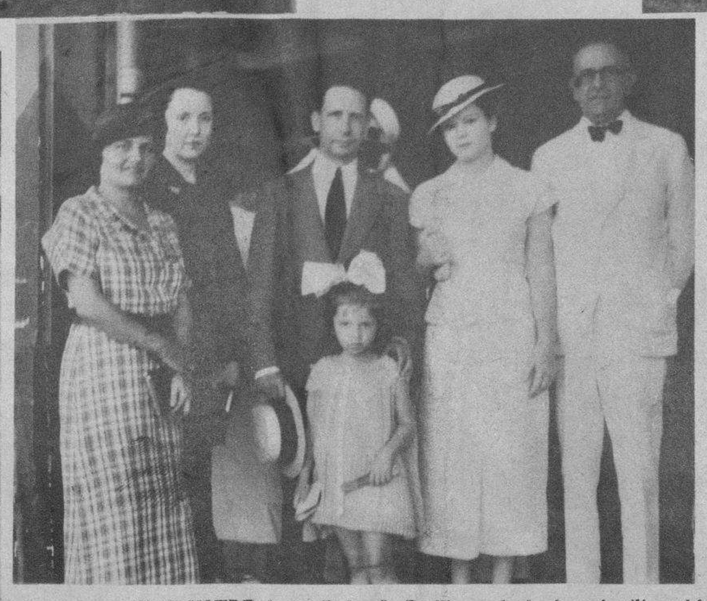

EL ILUSTRE doctor Pedro A. Barillas, rodeado de su familia y del doctor Enrique Roig, antes de partir con rumbo a los EE. UU. El doctor Barillas seguirá en breve hacia Bruselas, donde asistirá, especialmente invitado, a un Congreso de Medicina (Foto D. M.)

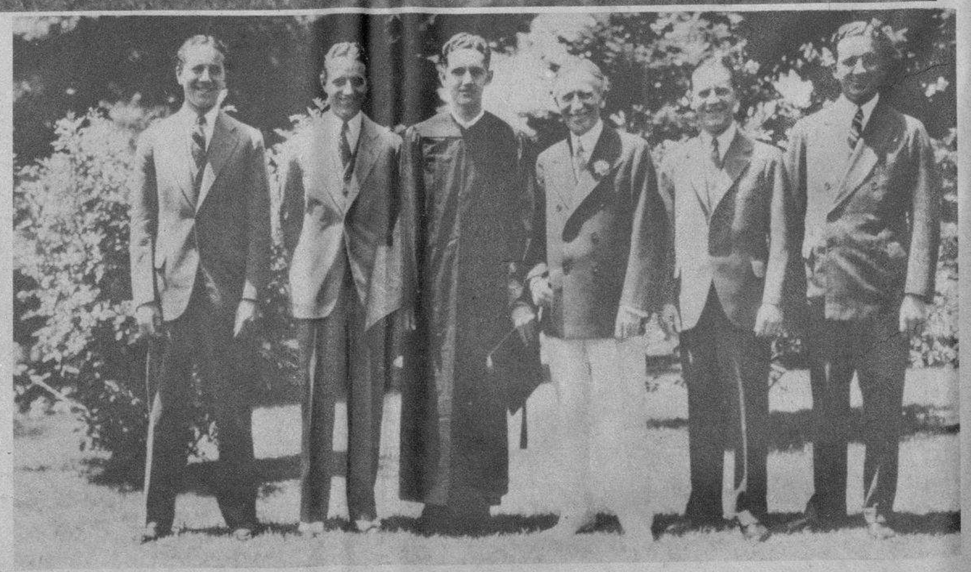

MR. HARVEY FIRESTONE en compañía de sus cinco hijos, jóvenes que se han graduado en la famosa Universidad de Princeton. Se nombran, de izquierda a derecha, Leonard, Raymond, Harvey y Russell (Foto Wide)

DINERO del 1 al 5% Con garantía de joyas "LA IDEAL" Neptuno e Industria

M.E.C.D. 2016

HEMEROTECA MUNICIPAL ENTRADA 21 AGO. 1935 MADRID

9A SECCION

TELEFONOS: Dirección .. .. .. 4-8277 · Jefe de Redacción A-3708 · Sección de Sports M-7913

DIARIO DE LA MARINA

TELEFONOS: Quejas .. .. M-7911 · A. Clasificados .. A-3553

9A SECCION

AÑO CIII · EL PERIODICO MAS ANTIGUO DE CUBA · LA HABANA, MIERCOLES. 31 DE JULIO DE 1935 · ACOGIDO A LA FRANQUICIA POSTAL · PAGINA TRECE

LA ACTUALIDAD

LA FAMILIA EN RUSIA

Por LEON ICHASO

EL primer acuerdo que se tomó en el Congreso celebrado por las mujeres comunistas de Rusia fué el de pedir al Gobierno una protección eficaz y decidida para la familia rusa, que el amplísimo y facilísimo divorcio, rayano allí al amor libre, está destruyendo.

Son, en efecto, realmente alarmantes las estadísticas que en sus comentarios sobre esta petición cita el periódico «Izvestia». En 1934 el número de divorcios llegó al 37 por 100 de los matrimonios efectuados; en el mes de mayo de 1935, asciende al 44 por 100. Después de recoger estos datos hace resaltar el mencionado diario de Moscou que «las dos terceras partes de los matrimonios que se divorcian tienen algún hijo y que sólo una décima parte de los padres cumplen con el deber de atender a la prole que nació del matrimonio disuelto». Glosando este hecho, escribe el mismo periódico, vocero del Gobierno: «La ligereza en los asuntos de la familia, es un crimen y la depravación una ofensa contra la moralidad del régimen soviético». De acuerdo con este criterio, pide el «Izvestia» que se prohiba el divorcio de los matrimonios que tengan hijos.

Es en Rusia, es en el país en que bastaba una simple firma de los cónyuges en la Comisaría, para la disolución del matrimonio; es en el país en que apenas había más familia que la del Estado y en que la mujer era simple y exclusivamente una ciudadana, en donde se pide el amparo del hogar y la limitación del divorcio.

No extrañamos que sean las mujeres las que lo soliciten. Son ellas las que más graves daños reciben del egoísmo, de los abusos y de la sensualidad del hombre con el divorcio. Y son, sobre todo, sus hijos, la multitud de aquellos niños infelices abandonados, los más cruelmente perjudicados. El sentimiento de maternidad que la naturaleza incrustó en las entrañas femeninas y que no podrá jamás sofocar ninguna fuerza humana, es el que gritó imperativa e incontrastablemente dentro de las mujeres para pedir el retorno a sus hogares perdidos y destrozados y para volver a ser madres, verdaderamente madres.

Y tanto pudieron sus clamores, que el mismo Stalin, tan poco propicio al sentimentalismo y a las emociones intimamente tiernas, advirtió a sus Comisarios que la familia rusa había de ser tratada «con la mayor consideración» y que los padres que abandonasen a sus hijos serían castigados con la mayor severidad.

Al fin se ha convencido Stalin de que no hay sociedad ninguna, por muy radical y soviética que sea, que pueda subsistir sin familia. Y la familia—claro está— no puede perdurar sin un matrimonio estable; sin un matrimonio al cual el Estado, en vez de propiciar a la inconsistencia y a la relajación, garantice y solide con sus leyes protectoras.

Post scriptum.—Tenemos ante nosotros la «Memoria del curso de 1934-1935 del Colegio de «La Inmaculada Concepción». Está dedicada al Arzobispo de la Habana Monseñor Manuel Ruiz, «en testimonio de filial afecto».

«Ciencia y virtud; he ahí la perfecta educación»—dice el ilustre prelado en su honda y sintética exhortación a las niñas y a las maestras del Colegio.

Y esa ciencia y esa virtud brotan de todas las páginas de la citada Memoria; de la maternal y sabia alocución de la Directora, Sor Concepción Crespo, a sus alumnas; de las deliciosas y sugestivas «Instantáneas del Curso», en que se anotan con sencilla intimidad, las ingenuas alegrías, los días de luto, las visitas cuotidianas de familiares y amigas, las fiestas patrióticas y las fiestas cristianas, las regocijadas excursiones, las instructivas veladas. Ciencia y virtud transpira el jugoso y fino Mensaje que con el lema: «No solamente podemos ser buenos, sino mejores», envía a las niñas de la «Inmaculada» su Director, el Padre Chaurrondo. Ciencia y virtud la evocación que de las «Figuras de Familia», es decir, de la fundadora, con San Vicente de las Hijas de la Caridad, y de otros Hermanas no menos santas, hace el mismo Padre Chaurrondo. Ciencia y virtud el «Discurso de despedida» de la alumna graduada Margarita Cimadevilla, tan gozosa por el triunfo alcanzado, como triste por el adiós; la carta de otra de las alumnas graduadas, Conchita Castriello Sueira, cariñosamente agradecida al Colegio; la breve, pero sustanciosa nota de la señora Pilar M. de Blank, Directora del Conservatorio Nacional de Música, sobre la enseñanza de ésta en el referido plantel, y las poesías y los cuentos que embellecen y amenizan el Album.

No extrañamos que sea también el de «La Inmaculada» uno de aquellos colegios en cuyas aulas llenas se patentiza la confianza de las familias cubanas.

De ciencia y de virtud se han formado los Paúles, regidos en Cuba por su Visitador y Subdirector al mismo tiempo de las Hijas de la Caridad, el Padre Antonio López Aguirrer y todas las profesoras de «La Inmaculada».

EN CINCO PROVINCIAS ESPAÑOLAS LA TEMPERATURA ES DE 42 GRADOS

FAVORABLE A ESPAÑA LA CUENTA DEL TESORO

Se dió el caso, no ocurrido en España hace muchos años de que hay sobrante de 24 millones

En Badajoz quedó constituída la Federación de Sindicatos obreros y profesionales. sin orientación política alguna. El Ministro de Agricultura, Velayos, dice que no dimite

MADRID, julio 30. (WP).—El ministro de Hacienda, Sr. Chapaprieta, en la entrevista que celebró hoy con un periodista, manifestó que en el día de ayer se dió el caso, no registrado hace muchos años, de que la cuenta de Tesorería centralizada en el Banco de España, aparezca con un saldo de veinticuatro millones de pesetas a favor del Estado.

Agregó que había sido regla general hasta ayer que la cuenta de Tesorería apareciera constantemente con un saldo negativo para el Tesoro, en atención a que los pagos eran siempre mayores que el producto de la recaudación.

El hecho se debe, según el ministro, a que en los tres últimos meses ha habido un aumento en la recaudación de más de cien millones de pesetas y, además, porque los gastos han sido recortados en los mismos meses en cerca de setenta y tres millones de pesetas.

SE CONSTITUYEN EN BADAJOZ SINDICATOS APOLITICOS

BADAJOZ, julio 30. (WP).—Se ha contituído en esta ciudad la Federación de Sindicatos obreros y profesionales, ajenos a toda actividad política y cuyo objeto será únicamente la defensa del bienestar económico de los afiliados.

La Federación cuenta ya con treinta y cuatro sindicatos que se han constituído últimamente.

La formación de esta Federación constituye un rudo golpe para los socialistas y comunistas que venían haciendo intensa agitación en esta provincia.

EL MINISTRO DE AGRICULTURA, SEÑOR VELAYOS, NO DIMITE

MADRID, julio 30. (WP).—El ministro de Agricultura, señor Velayos, ha desmentido los rumores que circularon hoy por esta capital, de los cuales se había hecho eco la prensa. Según los mismos, pensaba presentar la dimisión de la cartera por motivos de salud.

Afirma el señor Velayos que se ve obligado a continuar al frente del ministerio, entre otras razones por las felicitaciones que ha recibido en gran número con motivo de haber aprobado el Congreso la ley de revisión de la ley de reforma agraria.

La revolución marxista está de nuevo a nuestras puertas, dice José A. Primo de Rivera

El Director de «El Ideal» de Granada», don Fernando Eguía ha perecido y un acompañante resultó gravemente herido al caer el automóvil en que viajaban en el fondo de un barranco

MALAGA, julio 30. (SE.)—El espíritu revolucionario socialista no ha desaparecido en España, de acuerdo con las manifestaciones hechas en un discurso ante sus partidarios, por el líder fascista, don José Antonio Primo de Rivera, hijo del que fué dictador bajo la Monarquía. El orador agregó que constituía un fatal error creer que el peligro revolucionario había terminado, «cuando la revolución marxista se halla de nuevo a nuestras puertas ya.»

El líder fascista analizó la situación del país y declaró: «Nosotros no estamos satisfechos con la presente situación. Y no nos satisface tampoco el simple hecho de que no haya luchas a tiros por las calles de las ciudades. Estamos preparados y sabemos la realidad de la situación y por ello seremos nosotros mismos los primeros en comenzar a disparar con balas si la actual situación no varía.»

El discurso del señor Primo de Rivera ha causado sensación.

ACCIDENTE AUTOMOVILISTA

GRANADA, julio 30. (SE.)—Cuando regresaba de una excursión a Málaga don Fernando Eguía Partimez, director del diario «Ideal», acompañado del comerciante granadino don José Alcaide, y por causas que se desconocen, cayó por un terraplén el coche en que viajaban, conducido por su propietario señor Eguía, desde una altura de unos veinte metros, dando varias vueltas de campana y quedando destrozado el vehículo ne el fondo del barranco. Los ocuyantes quedaron bajo los restos del mismo.

Era un coche que pasó por el lugar del accidente unos momentos después, fueron trasladados los heridos a Granada, ingresando el señor Eguía en el Sanatorio de la Purísima, donde se le practicó una delicadísima operación. Poco después dejó de existir dicho señor. El señor Alcaide resultó con heridas en la cabeza y vientre, de pronóstico reservado, y después prestársele asistencia facultativa pasó a su domicilio.

El accidente ha sido comunicado al ministro de la Guerra, señor Gil Robles, quien ha enviado un telegrama de pésame.

MITIN SOCIALISTA

RIBADEO, julio 30. (SE.)—Se celebró un mitin socialista, en la Casa del Pueblo.

Intervinieron Jacinto Calvo, presidente de la entidad de Lugo, y el diputado a Cortes Anastasio de Gracia, que disertó sobre temas políticos, estudiando la actuación del Gobierno y la acusación contra el señor Azaña. Fueron aplaudidos entusiásticamente.

El acto se vió concurridísimo, quedando fuera del local, sin poder entrar en él, numerosísimo público.

IMPORTANTE INCENDIO EN SALAMANCA

SALAMANCA, julio 30. (SE.)—Se declaró un importante incendio en la casa número 8 de la calle de García Barrado, donde se halla instalada la confitería «La Rosa de Oro».

El fuego se propagó rápidamente a la tienda inmediata, que es una carnicería de Marciano Sánchez.

Los vecinos, entre los que había numerosos niños que fueron sorprendidos por el fuego cuando dormían, se vieron impedidos para abandonar la casa porque las escaleras eran pasto de las llamas, desarrollándose muchas escenas dramáticas.

El salvamento se hizo por los balcones y tejados inmediatos.

La casa donde se inició el siniestro y la colindante quedaron completamente destruídas.

Han resultado heridos el dueño de la confitería, Juan Pérez, con quemaduras graves; su esposa, Primitiva Esteban, de pronóstico reservado; Angela Nieto, sirvienta, leve, y una hija de ésta, llamada Ramona Gil Nieto, de nueve años, con grandísimas quemaduras en el cuerpo.

Todos ingresan en el hospital provincial.

Los bomberos trabajaron activamente en la extinción del siniestro. El fuego quedó localizado a las ocho de la mañana.

Han sido varios los casos de heroísmo, entre ellos el del camarero del Casino de Salamanca, llamado Joaquín, que trepó por los balcones y logró salvar a varios niños.

En Valencia se halla dividido el autonomismo

El semanario de Barcelona, **La Rambla**, de la Esquerra, fué suspendido militarmente

VALENCIA, julio 30. (WP).—Han presentado sus dimisiones los representantes de la Derecha Regional Valenciana en el Ayuntamiento de esta capital y en la Diputación provincial.

El motivo de la renuncia ha sido su disconformidad con la tramitación por el partido autonomista valenciano de la subasta para la construcción de grupos escolares, para los que se destinan sesenta millones de pesetas.

La dimisión es objeto de comentarios por la división que significa en las filas del partido autonomista valenciano, que tiene representación en el Gobierno de Lerroux.

SUSPENDIDO UN SEMANARIO EZQUERRISTA

BARCELONA, julio 30. (WP).—La autoridad militar ha suspendido hoy la publicación del semanario ezquerrista «La Rambla», por artículos que ha publicado y que se consideran atentatorios a la tranquilidad pública.

Atacaron con ametralladora a una fábrica

ZARAGOZA, julio 30. (AP.)—Unos desconocidos dispararon hoy con ametralladoras de mano desde un automóvil sobre los obreros que abandonaban la fundición Averly, hiriendo gravemente a Mateo Martínez y José Allue.

Los obreros de la citada fundición pertenecen a una organización antimarxista titulada Paz y Trabajo.

La policía hace averiguaciones para descubrir a los autores del salvaje atentado.

UNA CASA DESTRUIDA Y OTRAS CON DAGOS, POR UN INCENDIO, EN FONSAGRADA

LUGO, julio 30. (SE.)—Se produjo un incendio en la casa del industrial de Fonsagrada D. Agustín Ferreiro Fernández.

El fuego se propagó a las edificaciones inmediatas, de doña Soledad Díaz Bermúdez y D. Constantino Díaz Díaz.

Bellas fiestas en Inglaterra en honor de la española proclamada "Miss Europa"

Por primera vez en la historia de estos concursos internacionales de belleza femenina recae sobre una muchacha española el título de «Miss Europa». Fué elegida entre quince concursantes por un número igual de jueces. «Miss España» fué coronada como «Miss Europa» con toda ceremonia y pompa por el conocido actor teatral Ralph Lynn, en Torquay, Inglaterra. En la fotografía aparece la señorita Navarro danzando al son de una gaita escocesa durante una fiesta de beneficencia celebrada en Torquay.

Moderno Sistema Pedagógico

Escuela de la Niñez

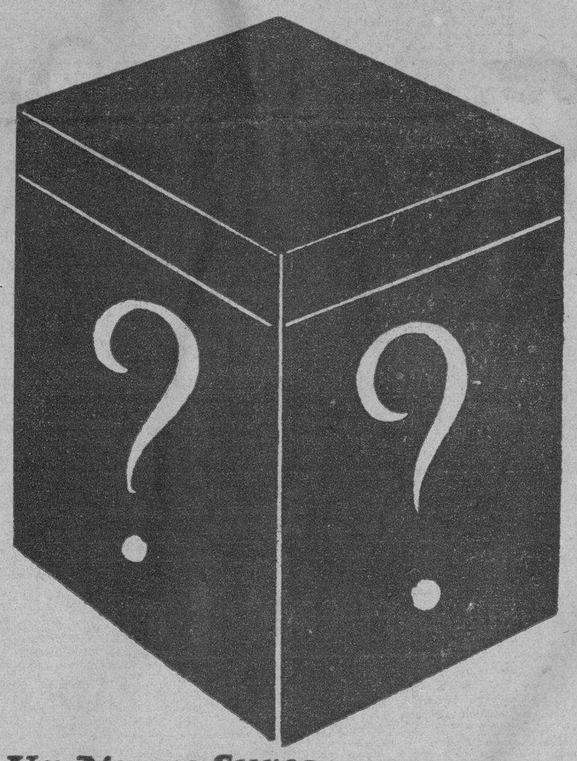

Un Nuevo Surco

EN LA TIERRA VIRGEN DE LAS IDEAS EL ARADO ABRIO UN NUEVO SURCO.
Y EN EL SURCO NUEVO Y EN LA TIERRA VIRGEN FLORECERA LA NUEVA SIMIENTE VIGOROSA Y ESPLENDIDA.

NUESTROS VALORES

Barritas de Chocolate y Leche ARMADA. Tan buenas como las mejores extranjeras. Compruebe esta afirmación.

CHOCOLATES Y GALLETITAS

Armada

REGALO DEL PALADAR

No permitirá el Gobierno las manifestaciones comunistas preparadas para el día 1ro.

Pide el Fiscal ocho penas de cadena perpetua y de quince años para otros ocho revolucionarios, por el secuestro de Pedregal y su familia y otros delitos. La Cierva, condecorado

MADRID, julio 30. (WP).—La ola de calor se agrava por la carencia de viento y la falta de nubes.

Esta tarde hizo en esta capital un enorme calor, llegando el termómetro a treinta y nueve grados centígrados.

Con motivo de esta ola de calor, las autoridades sanitarias han redoblado las medidas de precaución con el objeto de evitar epidemias.

En Toledo, Ciudad Real, Jaén, Murcia y Granada, según los telegramas recibidos en esta capital, el mercurio alcanzó los 42 grados.

Unicamente en el litoral del Cantábrico el promedio de temperatura máxima se mantiene en los veinticuatro grados.

SE PIDEN OCHO PENAS DE RECLUSION PERPETUA EN GIJON

GIJON, julio 30. (WP).—El asesor militar ha terminado la redacción del pliego de cargos contra Galo Río y veinte individuos más que participaron en la revolución de octubre del pasado año.

Entre los cargos que se hacen a los encargados figura el secuestro del ex-Ministro y actualmente vocal del Tribunal de Garantías Constitucionales, don José Manuel Pedregal, así como de su esposa e hija.

Se solicitan penas de cadena perpetua para ocho de los acusados y quince años para otros ocho así como la absolución para tres.

MEDIDAS DE PRECAUCION CONTRA LA ALTERACION DEL ORDEN

MADRID, julio 30. (WP.—En el Consejo de Ministros celebrado hoy bajo la presidencia de Lerroux se acordaron distintas medidas de precaución a fin de evitar alteraciones del orden público el primero de agosto, en que los comunistas celebran el Día Rojo Internacional.

Se han trasmitido órdenes a los Gobernadores Civiles de provincias al objeto de que impidan celebrar las manifestaciones que tienen anunciadas los comunistas para ese día.

El Consejo de Ministros acordó conceder al ingeniero señor Juan de la Cierva, inventor del autogiro, la Gran Cruz del Mérito Naval.

RECONSTRUCCION DE UN TEMPLO

MALAGA, julio 30. (SE).—La iglesia del pueblo de Ardales, que fué destruída durante los incendios de iglesias y conventos que se llevaron a efecto en 1931, ha sido completamente reconstruída ya y se ha abierto a todos los actos del culto.

El Gobierno español adopta precauciones a fin de evitar desórdenes el 1ro. de agosto

Se ha hecho saber a los elementos extremistas que no se tolerará la más mínima revuelta, y que, caso de ocurrir serán reprimidas con mano dura. Numerosos comunistas arrestados

MADRID, julio 30. (SE).—Después de la sesión del Consejo de ministros—en el cual debió discutirse el atentado frustrado contra el ministro de la Guerra, señor Gil Robles,— el Gabinete dirigió a los extremistas de izquierda un energico aviso de que los atentados contra el orden público y la seguridad personal de los ciudadanos no serán tolerados en manera alguna por el Gobierno.

En su nota, éste afirma que los mismos elementos que promovieron la revolución socialista de octubre, están de nuevo desarrollando extensas maquinaciones por toda España contra las cuales está dispuesto a proceder con energía suprema. El Gobierno, al mismo tiempo, hace frente a la agitación iniciada por las izquierdas en demanda de una ley de amnistía, declarando resueltamente que se opone a la campaña pidiendo el perdón de los complicados en la rebelión socialista de octubre.

COMUNISTAS DETENIDOS POR PRECAUCION

MADRID, julio 30. (SE).—Se ha anunciado que la policía, que ha venido practicando «raids» en los centros comunistas de aquí, en previsión de desórdenes temidos el primero de agosto —«Día Rojo»— ha arrestado a muchos de los líderes extremistas, los cuales serán puestos en libertad inmediatamente después de dicha fecha.

Se ha informado que ochenta supuestos comunistas han sido detenidos mientras celebraban un mitin clandestino en un establecimiento a orillas del Manzanares.

LOS SOCIALISTAS TOMAN PRECAUCIONES

MADRID, julio 30. (SE).— El comité ejecutivo nacional del partido socialista ha emitido una comunicación a todos los miembros del partido requiriéndoles se abstengan de hablar en público o escribir para publicación, sobre asuntos del partido, a menos que hayan obtenido con anterioación la aprobación del comité.

Este dice en su nota: «Muchos de nuestros compañeros escriben y emiten opiniones tan en disonancia entre sí, que estimos siendo sometidos al más completo de los ridículos. La oposición, valiéndose de esas opiniones y manifestaciones, hace constantemente creer que nuestro partido está dividiéndose».

LAS COMPRAS DE TRIGO

MADRID, julio 30. (SE).—En las explicaciones que ha dado sobre su proyecto de ley de control del mercado de trigo de España, el ministro de Agricultura, señor Velayos, expuso que era su deseo que el consorcio regulador del trigo estuviera compuesto de representantes de las asociaciones y sindicatos de productores nacionales, de los bancos interesados en esta producción, de los harineros y de los agentes comerciales de este ramo.

Esta junta sería encargada de regular el mercado del trigo, proponiendo al Gobierno los precios que habían de fijarse anualmente al grano en las diferentes regiones. La organización contaría con un comité provisional al que se encomendaría la redacción de reglas para lograr que compradores y vendedores convinieran en el precio del trigo. La actuación del consorcio no comenzará hasta que el Gobierno haya vendido todo el exceso de la cosecha que ahora está retirando del mercado.

El ministro, señor Velayos, tiene otros planes sobre la reorganización de la producción de remolacha para la industria azucarera que ha sido ya aprobada por el Gabinete.

SE ESCAPA UN OSO, SIEMBRA EL PANICO Y AL FINAL ACOMETE AL DOMADOR

VIGO, julio 30. (SE).— De una barraca instalada cerca de la iglesia, en el pueblo de Coya, donde se celebran las fiestas patronales, se escapó un oso, lo que sembró el pánico entre los concurrentes a los festejos. Los domadores salieron en persecución del animal, y logró alcanzarlo Serafín Fernández, que lo amarró; pero cuando se disponía a ponerle el bozal la fiera le acometió y le dió un zarpazo en la pierna, además de un fuerte mordisco. La intervención de varias personas impidió que el oso destrozase a Serafín, que fué asistido en la Casa de Socorro de lesiones graves.

El presidente de un centro obrero ha sido asesinado

Había organizado hace un año una nueva sociedad con los obreros «rompe-huelgas»

ZARAGOZA, julio 30. (SE.)—Al pasar por la calle del Pilar, Antonio Medrano Burruaga, natural de Plasencia de Jalón, y residente en Zaragoza, tres individuos que allí le esperaban apostados en la confluencia del callejón Latasa, le amenazaron con pistolas.

Antonio intentó defenderse, para lo cual sacó su pistola, y girando rápidamente sobre sí mismo, pretendió ganar la próxima esquina, pero no le dieron tiempo, pues hicieron sobre él varios disparos, que le alcanzaron, y cayó al suelo herido mortalmente.

Los agresores huyeron, abandonando en su huída dos cargadores de pistola calibre 9.

Una mujer que bajaba por las escaleras de la calle de Latasa vió huir a los agresores y comenzó a pedir auxilio.

Avisados los guardias, requisaron un coche particular, en el que llevaron al herido a la casa de socorros.

Interrogado el lesionado sobre la personalidad de sus agresores, manifestó que no los conocía; pero que tenía muchos enemigos.

En la casa de socorros apreciaron al herido un balazo en la región glútea izquierda, con orificio de salida; otro, en la misma región, sin orificio de salida; otra herida, gravísima, en la región lumbar izquierda, sin orificio de salida.

Además, presentaba intenso «shock» traumático y síntomas de gran hemorragia interna.

Dos horas después dejaba de existir, en la casa de socorros.

El muerto era presidente de la Sociedad «Paz y Trabajo», entidad creada el año pasado, a raíz de una huelga del personal de autobuses, con los que sustituyeron a los huelguistas.

La Sociedad fué constituída por él, que es quien, personalmente, reclutó casi todos los obreros que se presentaron a trabajar en las obras del puente del Pilar, deshaciendo la huelga que habían planteado los sindicalistas.

PRORROGA DEL «MODUS VIVENDI» CON EL SALVADOR

MADRID, julio 29. (SE).—Se ha convenido con la República de El Salvador la prórroga del anterior «modus vivendi» hasta el 31 de diciembre del corriente año.

VIDA ESPAÑOLA

La realidad que se impone

Por X. X.

A raíz del triunfo del bolchevismo se llenaron las cárceles de gentes; pero ya no gentes enemigas, de procedencia burguesa, contrarias al movimiento, o sospechosas al menos de andar en maniobras contra él, sino de gentes afectas, que una vez confirmada su victoria, continuaban matando y saqueando, y llenando de infamias los lugares hundidos en el terror.

—Pero no decían ustedes —le preguntaron a una nihilista de larga historia revolucionaria— pero no decían ustedes que en cuanto se asentara el movimiento se cerrarían las cárceles.

—Ah, claro! —respondió ella— pero eso es solamente la doctrina y esto es ya la realidad.

Yo he leído esta anécdota hace tiempo, pero no recuerdo donde. Recuerdo en cambio que leí asimismo en la obra de Kopotkine este argumento que alegaba él contra todos los que sueñan con la abolición futura de la pena de muerte en el Estado, o aún mejor, en la anarquía, que es el desideratum, a su juicio, de todas las perfecciones a que puede llegar la sociedad.

El criminal casi siempre es un ser irresponsable.

Así los soñadores en cuestión.

Y Kropotkine replicaba:

—Irresponsable, en efecto... Lo mismo exactamente que la víbora. La víbora es también irresponsable, y sin embargo me muerde y procuro aplastarle la cabeza.

A los que piensan aún que la pena de muerte está de más en los códigos actuales, hay que ponerles delante la experiencia española de estos años y el crimen villanísimo de ayer. La ruin, la farisaica, la grotesta sensibilería arrivista de un puñado de políticos, borró la pena de muerte en cuanto llegó a España la República, de nuestra legislación. Había que hacer algo grande! Había que levantar la humanidad! Había que agradar al «pueblo», ya que para esta clase de políticos el «pueblo» es sólo la chusma que asesina a los hombres por la espalda. Había que agradar al pueblo y se suprimió esta pena. El crimen se desbordó; apenas pasaba un día sin que el prestigio de España no se llenara de sangre, y para contener en lo posible la inundación de asesinos, se restableció esta pena contra la multitud de atracadores, pistoleros a sueldo de otra chusma agazapada en la sombra.

Y si disminuyeron los atracos, pero el crimen continuó; cambio de forma y de fin, pero siguió matando todavía. Y hoy vuelve a restablecerse para otros varios delitos la pena suprimida hace tres años. Aquella era la doctrina que quiza estaba bien como negocio, y esta es la realidad que es la que manda.

El crimen de ayer así: dos pistoleros aún que atracan a un modesto matrimonio, y róbanle cinco duros. La mujer infeliz los recrimina. Uno le dice al otro:

—Dale a esa, ya que no tiene dinero.

Y disparan y la hieren y la dejan moribunda.

Los reprende otra mujer, que está para dar a luz, y vuelve el pistolero a su consigna:

—Hay que darle a esa también.

Y disparan y la matan.

Irresponsables? Mentira! Qué han de ser estos malvados irresponsables de estas salvajadas? Pero bien ¡irresponsables! Si son irresponsables de verdad entonces son como víboras y es preciso aplastarles la cabeza.

Las Cortes no tendrán sesión hasta octubre

MADRID, julio 30. (AP.)—El presidente del Congreso de los Diputados, don Santiago Alba, declaró hoy que probablemente las Cortes no reanudarán las sesiones hasta el primero deOctubre en vez del 15 de septiembre como se había anunciado.

«El Gobierno—dijo Alba—está muy complacido del número de leyes que se discutieron en la pasada legislatura y cree que los diputados merecen unas verdaderas vacaciones».

Recordó alba que en la legislatura pasada se aprobaron ochenta proyectos de ley.

SE CONSTITUYO LA DIPUTACION PERMANENTE DE LAS CORTES

MADRID, julio 30. (WP.)—Hoy se ha constituído, de acuerdo con el precepto constitucional, la Comision Permanente de las Cortes, que durante todo el tiempo que permanezca cerrado el Congreso de los Diputados, entenderá en todos los proyectos de ley que le someta, con urgencia el Gobierno, sustituyendo, por tanto, a la Cámara legislativa.

La sesión se continuará mañana para la elección de los cargos de la misma.

CONDENADOS DOS COMANDANTES A OCHO MESES

MADRID, julio 30. (AP.) — Un consejo de guerra ra condenado a los comandantes Romero y Paniagua a seis meses de prisión por actos delictuosos realizados durante la revolución de Octubre del año pasado.

Se acusó a los comandantes de haber tratado de persuadir a las tropas a su mando que se unieran a las fuerzas rebeldes.

Como los citados comandantes han estado en urisión desde el mes de Octubre o sea cerca de nueve meses, fueron puestos en libertad inmediatamente.

PREMIER registered The Peak of Quality — Esta marca distingue a las camisas de la más alta calidad

OFRECEMOS MARCOS
PARA PAGAR SUS FACTURAS A LOS IMPORTADORES DE MERCANCIAS ALEMANAS A UN PRECIO VENTAJOSO
Teléfono A-9539

M.E.C.D. 2016

DESDE EL BULL PEN

Se reproduce en uno de los últimos juegos de la serie Yankees vs. Senadores, la misma jugada que se dió aquí en el invierno pasado, y que la Liga falló a favor de Miguel Angel González

Por GALI

Durante la temporada de base ball que celebramos aquí el último invierno en un bonito y feliz intento de restaurar el base ball profesional entre nosotros, se dió una jugada que Mike González protestó en su carácter de manager de los Claveles Rojos del Habana, y que la Liga falló a su favor, ordenando la nueva celebración del game protestado, pese a las protestas en contra de Dolf Luque, manager de los Azules, que fué el equipo perjudicado... Según recordamos, Belito Alvarez se encontraba en segunda y el catcher Fermín Guerra en la inicial, cuando Julio Rojo produjo un rolling durísimo por el territorio de Strike Valdés, segunda base del Almendares, que éste pifió momentáneamente... En el lance, Belito Alvarez llegó a tercera y Guerra a la intermedia, pero Strike Valdés quiso sacar a Belito fuera de la base, pues se había separado un poco, y la voló con el resultado de que la pelota llegó hasta la cerquita... Belito anotó, y Guerra, que había llegado a segunda en la pifia inicial de Strike, quiso hacerlo también pero los umpires le ordenaron que se detuviera en tercera... A Rojo le concedieron la intermedia... Mike González protestó el juego y ganó la protesta ante la Liga, al considerar ésta que, aunque era muy cierto que la regla decía que «el umpire, al otorgar el número de bases a los corredores tendrá buen cuidado en observar dónde se encontraban éstos al **momento en que la pelota fué pitcheada**», ellos entendían que existen dos jugadas en ese lance de Rojo y que los umpires debían considerar a Guerra como si estuviese en segunda, al otorgarle las dos bases.

Sobre aquella famosa protesta de Mike se dijeron muchas cosas interesantes, y entraron en juego entendidos en las reglas como José López (Lopito); Antonio Sánchez, Ramiro González, el coach del VTC; Tony Conejo y Palomo; Lilio Jiménez y otros más... Pero, la Liga no varió de opinión y los Alacranes tuvieron que jugar nuevamente el desafío... Bien, en estos últimos días acaba de darse una jugada similar en el primer juego de la serie de Yankees y Senadores, y, como en esta ocasión los umpires americanos fallaron desde el primer momento como consideró la Liga General Cubana que debieron haber fallado los suyos en el caso de los Rojos y Alacranes, el manager Joe McCarthy, de los Yankees, levantó en seguida la consiguiente protesta cerca de William Harridge, presidente de la Liga Americana, asegurando que los umpires se privaron al no considerar la posición de los corredores cuando la bola fué pitcheada... Harridge ha contestado ya... Falló en contra del New York, y dándole la razón a los umpires, pero, al mismo tiempo anuncia que en el próximo invierno pedirá una aclaración a esta regla durante el mitin de magnates de las Mayores, pues él estima, como nosotros, que el asunto no está perfectamente claro... Según las reglas del game —atendiendo a la forma en que están escritas— los umpires no pueden hacer otra cosa que otorgar las dos bases que se mencionan en el código, según sea la posición de los corredores en el momento en que la bola sea pitcheada... Pero, en el Big Show ahora, como antes en Cuba, aceptaron mejor el espíritu de la regla, que indica el otorgamiento de bases, según sea la posición de los corredores, al momento de cometerse la pifia.

Incidentalmente, la protesta presentada por McCarthy se basó en que el umpire Moriarty concedió el home a dos corredores senatoriales cuando el short stop Crosetti hizo una mala tirada a tercera, tratando de sorprender a un hombre que se había pasado de la base... (Justamente el caso de Strike Valdés)... En este lance de que hablamos, Buddy Myers se encontraba en segunda y Manush en la inicial, cuando bateaban un rolling por el campo de Crosetti... El short stop de los Yanks hizo juegos malabares con la pelota, dando tiempo a que Myer y Manush fuesen safes en tercera y segunda, respectivamente... Entonces, Myer se separó de la antesala, y al tratar de sorprenderlo, Crosetti la voló, abriendo las puertas del plate a los corredores... El umpire Moriarty dió el home a Myer y a Manush, pero McCarthy protestó, asegurando que sólo el primero tenía derecho a la goma, debido a que Manush estaba en la inicial, justamente, en el **momento en que la bola fué pitcheada!**

De la pelea del sábado saldrá el futuro competidor del campeón J. Coego

ASISTIRA ESTA NOCHE EL EX PRINCIPE DE ASTURIAS AL FRONTON JAI-ALAI

SPORTS DIARIO DE LA MARINA SPORTS

PAGINA CATORCE LA HABANA, MIERCOLES. 31 DE JULIO DE 1935 AÑO CIII

UN SINGLE DE BEN FREY DIO EL EXITO AL "QUERIDO CINCI"

Surgió la carrera de la victoria en el noveno acto, después que había dos outs

CINCINATI, julio 30. (AP- Bennie Frey ganó su propio juego hoy para los Reds de Cincinnati, pegando un single que empujó la carrera de la victoria en el noveno inninig. El score final fué de seis por cinco.

Este éxito cortó por completo la cadena de derrotas de los Rajos, y dejó muy mal parado al San Luis.

Derringer empezó pitcheando por el Cinci, pero saltó en el sexto inning cuando le hicieron cuatro carreras con dos triples.

El score:

SAN LUIS.

	V.	C.	H.	O.	A.	E.
Whitehead, 2b.	4	0	0	2	2	0
Rothrock, rf	4	1	3	4	0	0
Martin, 3b	3	1	1	0	1	0
Medwick, lf	4	1	2	1	0	0
J. Collins, 1b	4	1	1	7	3	0
Delancey, c	4	1	2	5	0	0
Moore, cf	3	0	0	2	0	0
Durocher, ss	4	0	1	4	2	1
Haines, p	3	0	0	0	0	0
Heusser, p	0	0	0	0	0	0
Frisch, xx	1	0	0	0	0	0
Hallahan, p	0	0	0	1	0	0
Totales	34	5	10	26	8	1

xx bateó por Heusser en el 9o.

CINCINNATI

	V.	C.	H.	O.	A.	E.
Byrd, cf.	4	0	1	1	1	0
Goodman, rf	5	1	1	6	1	0
Herman, lf	5	1	3	3	0	0
Bottomley, 1b	5	2	2	11	0	0
Riggs, 3b	4	0	1	2	2	0
Lombardi, c	3	0	0	2	2	0
Comorosky, z	0	1	0	0	0	0
Frey, p.	1	0	1	0	1	0
Myers, ss	4	1	2	1	3	0
Kampouris, 2b	3	0	0	1	3	0
Campbell, c	1	0	1	0	0	0
Derringer, p	2	0	0	0	0	0
Brennan, p	0	0	0	0	0	0
Sullivan, zz	1	0	1	0	0	0
Hollingsworth, p	0	0	0	0	0	0
Slade, 2b	1	0	0	0	0	0
Totales	39	6	13	27	13	0

z corrió por Lombardi en el 8o.
zz bateó por Brennan en el 7o.

Anotación por entradas;

San Louis .. ..000 014 000—5
Cincinnati .. ..001 000 131—6

Empujadores: Medwick 2. J. Collins, Delancey, Durocher, Byrd, Herman, Riggs, Frey, Myers, Campbell. Two base hits: Delancey, Rothrock, Goodman, Battomley, Campbell. Three base hits: Delancey, Medwick, Collins. Stolen bases: Martin: Goodman, Double play: Durocher, Whitehead a Collins. Quedados en bases: San Luis 4, Cincinnati: 10. Bases por bolas: Haines 1, Heusser 1 Derringer 2. Strike outs: Haines 1, Heusser, 1, Hallahan 1. Hollingsworth 2, Hits a Haines 9 en 7 y un tercio innings, Heusser 2 en dos tercios, Hallahan 2 en dos tercio , Derringer 9 en 5 y un tercio, Brennan 1 en 1 y dos tercios, Hollingsworth 0 en 1, Frey 0 en 1 id Dead ball: Haines a Lombardi. Gana Frey. Pierde: Hallahan. Umpires: Rigler, Stewart y Stark.

LOS EJEMPLARES DEL SWEEPSTAKES CUBANO, CANDIDATOS AL "FUTURITY", CORRERAN MUCHO DURANTE AGOSTO PROXIMO

COLDSTREM, uno de los potros de dos años que tienen más chance para ganar el Futurity de este año. Es hijo de Bull Dog y ha ganado últimamente importantes carreras en Chicago.

Los caballos que han de entrar en el Sweepstakes saldrán mucho a la pista

NEW YORK, JULIO 30. — Los elegibles para el Futurity que se correrá el 12 de Octubre, evento que congregará en Belmot Park a lo más granado de la afición hípica y que para los cubanos entraña además la circunstancia de que, en esa carrera se discernirán los ganadores de los premios de los Sweepstakes de la Asociación Cívica de Beneficencia tendrán buenas oportunidades de demostrar sus condiciones y hasta de ganar buenas bolsas en los eventos del mes de Agosto.

Varios stakes se correrán durante el referido mes en Saratoga, con bolsas que fluctúan desde $10.000 hasta $50.000.

El día 3, primer sábado de Agosto, la carrera más importante para potros de dos años en el Oeste será decidida en Arlington Park, Chicago.

La refrida carrera conocida con el ya famoso nombre de Arlington Futurity se corre en opción a sumas que solamente en este evento representan de $50.000 a $60.000.

Casi puede compararse en importancia al Futurity de Belmont Park, pero esta carrera tiene para Octubre el mayor interés de la «season», o sea que en ello se decide el primer Sweepstake de la serie que inicia la Asociación Cívica de Beneficencia y esa circunstancia añade importancia a la justa de Belmont Park.

Mrs. Isabel Dodge Sloan, una de las más distinguidas propietarias de caballos de los Estados Unidos, cuyas cuadras el Brookmeada Stable, ha paseado sus triunfantes colores por las pistas del mundo, ha enviado ya a New York dos potros de primera calidad para justas en el Belmont Futurity. Los nombres de ambos potros son Delphinium y Clocks.

Delphinium no es ya un desconocido, pues fué el ganador del National Stallion Stakes, una de las carreras de importancia corrida en la temporada de Primavera en Belmot Park.

Coldstream y Tontagel son dos de los candidatos favoritos para la carrera chocagoense y los dos son también favoritos del Futurity de Belmont Park y ya daría algo cualquiera por poseer un boleto del Sweepstake Nacional de Cuba cuya suerte dependiera de las patas de Coldstream o Tintagel.

Sin embargo, como en las listas de elegible s figuran igualmente White Cockade, Shark, Speed, Postage Due y Bold Venture, muchos tal vez preferirían que sus boletos correspondieran a tan selectos ejemplares.

Todos los potros que se encuentran inscriptos en el Futurity, serán embarcados a Saratoga, después de haber justado por los valiosos premios del gran meeting veraniego.

VENCIO EL SAN LUIS BROWNS AL TEAM DE MICKEY COCHRANE

Demuestran los Carmelitas que no tienen favoritismo dentro de la lucha de la Liga

DETROIT, julio 30. (AP). Los Browns de San Luis, demostraron no tener favoritismo hoy, iniciaron la serie con los líders de la Liga ganándoles el primer game con un score de 8 por 6.

Doce hits conectaron los bateadores carmelitas al pitcher Escolar Rowe, siendo uno de ellos el home run de Julius Solters. El zurdo Russ Van Atta se llevó el crédito de la victoria, aunque tuvo que retirarse del juego en el séptimo, después de dos hits y un largo fly dieron al Detroit su tercer carrera.

Un rally de tres en el séptimo, contribuyó mucho a vencer al escolar.

El score fué:

SAN LUIS

	V	C	H	O	A	E
Lary, ss	5	1	2	5	2	0
Burns, 1b	3	1	1	9	1	0
Solters, lf	4	2	3	3	0	0
Coleman, lf	4	2	3	3	0	0
Coleman, rf.	3	0	0	4	0	0
West, cf	4	1	0	4	1	0
Hewsley, c	4	0	1	2	1	0
Clift, 3b	4	2	3	0	3	0
Carey, 2b	4	1	1	0	6	0
Van Atta, p	2	0	1	0	0	0
Knott, p	2	0	0	0	1	0
Thomas, p	0	0	0	0	0	0
Totales	35	8	12	27	15	0

DETROIT

	V	C	H	O	A	E
White, cf	4	2	2	2	1	0
Cochrane, c	5	1	2	3	1	0
Gehringer, 2b	5	0	1	3	5	0
Greenberg, 1b	5	1	2	8	0	1
Goslin, lf	3	0	1	1	0	0
Rogell, ss.	5	0	0	1	1	0
Fox, rf	4	1	2	0	0	0
Owen, 3b	4	0	0	3	0	0
Rowe, p	2	0	1	0	1	0
Sullivan, p	0	0	0	1	0	0
G. Walker, z	1	1	1	0	0	0
Clifton zz	1	0	0	0	0	0
Totales	39	6	12	27	9	1

z bateó por Rowe en el 7o.
zz bateó por Sullivan en el 9o.

Anotación por entradas:

San Luis .. ..001 400 300—8
Detroit .. .. 000 111 20—6

Empujadores: Solters, 3, Cary 2, Gehringer 2, Greenberg, Cochranes, Fox, Rogell, Lary, Hemsley y Van Atta. Two base hits: Clift, Cochrane y Walker. Three base hits: Carey y White. Home runs: Fox y Solters. Stolen bases: Lary, Sacrifice: Coleman. Double plays: Rogell a Gehingen a Greenberg. Quedados en bases. San Luis 2, Detroit 9 Bases por bolas: Rowel, Van Atta 1, Knott 1, Thomas 1. Strike outs: Rowe 6, Sullivan 1. Van Atta 2. Hits a Van Atta. 7 en 5 5y dos tercios innings, Rowe 12 en 7 Sullivan 0 en 2, Knott 5 5en 2 y dos tercios, Thomas 0 en dos tercios; Wild Rowe y Knott Gana: Van Atta. Pierde Rowe: Umpires: Dineen y Kolls.

REFORZADO EL PROGRAMA DE BOXEO CON EL BOUT DE PROENZA Y EL VASCO B. MENDIETA

Los aficionados podrán disfrutar el próximo sábado de un gran programa boxístico en la Arena Cerveza Cristal. Buscando un contrario para el Campeón de los ligeros, Joe Coego

Menos mal que la enfermedad de Sixtico Morales sirvió para algo. Parga tuvo tiempo para redondear el programa próximo, como se desmuestra fácilmente al saber el público que Blas Mendieta, peso mediano vasco, cubrirá otra pelea estelar teniendo de contrario a Pedro Proenza.

Es decir, el sábado tendremos dos peleas grandes, la de Sixtico Morales y Legón, como número final del cartel y la de Mendieta y Proenza. Los dos combates han sido matcheados a diez rounds, número suficiente de asaltos para que haya un ganador efectivo. Ni Sixtico tiene nada ganado ni Mendieta tampoco y este es el mejor incentivo que presenta cada bout. Pero comentémoslo por separado.

LEGON CON BUEN CHANCE

Antes que nada hay que reconocer una gran verdad: los actuales pesos ligeros cubanos se distinguen por todo menos por ligeros. Son auténticos cilindros. Sixtico y Legón, Coego y Sila. Pero entre Sixtico y Legón nos quedamos con el segundo. Se mueve mejor y con más soltura y este factor puede ser decisivo el sábado próximo en la Arena Cristal. El camagüeyano ,además, pega tanto o más que el de Sancti Spíritus aunque el ahijado de nuevo cuño de Pincho tiene una ventaja, y grande, a su vez: que pega duro y bien con ambos puños. Legón se distingue por su derecha, aunque la izquierda causa bastante estragos en la anatomía del contrario.

El encuentro luce muy parejo y quizás ganara Sixtico si lleva al cinq una preparación adecuada como es de esperar después de la suspensión y gozar de siete días más para prepararse.

MENDIETA EN UN APRIETO

En cuanto al choque de Don Pedro el Cruel y el Vasco Mendieta, la cosa es diferente. Aquí puede ganar cualquiera. Los dos pegan lo suficientemente para imponer un knockout. El criollo más que el invasor, pero ésto lo hace más seguido y sabe puntear mejor.

El sábado el público va a gozar de lo lindo. Son dos encuentros estelares que han de levantar el entusiasmo de los concurrentes.

Antes de poner punto final, recordemos que la pelea Sixtico-Legón es eliminatoria. El vencedor será matcheado con Kid Sila el día 17 de Agosto en La Polar, para sacar el superviviente como el aspirante lógico a la corona que ostenta Joe Coego el ambidiestro de la Havana Electric.

Otro match de todos estrellas

Se efectuó ayer entre los líders de la Ass. Americana y ganó el Minneapolis: 4x3

MINNEAPOLIS, julio 30. AP.— Un home run de Joe Hauser, primera base de los Mineros de Minneapolis, líderes de la Asociación Americana, dió hoy el éxito al team en el match de «Todos Estrellas», que se efectuó en esta ciudad ante 8,000 espectadores.

El score final fué de 4x3.

Hauser fué a batear de emergente por el pitcher Perrin, y metió la pelota en los stands, con un hombre en las bases, para dar las dos carreras que hacían falta para ganar.

El Minneapolis actual, líder de la Asociación Americana, tuvo que jugar con el Team de Estrellas de la Liga ,siguiendo el programa trazado desde principio de temporada. Esta es la atracción anual de este circuito. el Minneapolis jugó también el match estelar del año pasado y ganó con score de 13 por 6.

El score:

ALL-STARS

	V.	C.	H.	O.	A.	E.
Marshall, Mil., ss.	4	0	1	2	3	0
Haney, Tol., 3b.	3	0	0	1	0	0
McManus, St. P. 3b	1	0	0	0	3	0
Stump., KC., cf.	1	0	0	2	0	0
Cooney, Ind., cf.	3	1	1	1	0	0
Alexander, KC., 1b	4	0	1	8	0	0
Gullic, Mil., lf.	4	2	2	1	0	0
Powers, To.., rf.	4	0	0	1	0	0
Waner, St. P., 2b.	4	0	1	1	1	1
Ogrodowski, Mil., c.	4	0	1	7	0	0
Stratton, St. P., p.	1	0	1	0	0	0
Lawson, Tol., p.	1	0	0	0	1	0
Thompson, Lou, x.	1	0	1	0	0	0
Susce, Tol. xx.	0	0	0	0	0	0
Tising, Lou., p.	0	0	0	0	0	0
Braxton, Mil, p.	0	0	0	0	0	0
Totales	35	3	9	24	8	1

x Bateó por Lawson en el 7o.
xx Corrió por Thompson en el 7o.

MINNEAPOLIS

	V.	C.	H.	O.	A.	E.
Cohen, 2b.	4	0	0	1	7	0
Harris, 1b.	4	0	1	11	1	1
Gill,s lf.	4	0	0	2	1	0
Arlett, lf.	3	1	2	1	0	0
Gaffke, cf.	4	1	3	4	0	0
Norris, ss.	3	0	1	1	4	1
Ganzel, 3b.	4	0	0	1	1	0
Hargrave, c.	1	0	0	1	0	0
Leitz, c.	3	1	2	4	0	0
Kolp, p.	0	0	0	0	0	0
McKain, p.	2	0	0	0	0	0
Perrin, p.	0	0	0	0	1	0
Sundra, p.	0	0	0	0	1	0
Hauser, z.	2	1	1	1	0	0
Totales	34	4	10	27	16	2

z Bateó por Perrin en el 7o.

ANOTACION POR ENTRADAS

All Star . . . . 000 201 000—3
Minneapolis . . 000 000 22x—4

SUMARIO

Empujadores: Hauser 2, Gaffke, Leitz, Gullic 2, Wmer. Two base hits: Arlett, Cullic. Home runs: Hauser, Gullic. Sacrifice: Norris. Doble plays: Norris a Cohen a Harris. Quedados en bases: Minneapolis 8, All Star 7. Base por bolas: McCain 1, Sundra 1, Lawson 1. Struckotus: Sundra 4, Stratton 1, Lawson 3, Tising 1. Hits y runs: Kolp 2 y 9 en 3; a McKain 4 y 3 en 3; a Perrin 2 y 0 en 1; a Sundra 1 y 9 en 2; a Stratton 0 y 0 en 3; a Lawson 4 y 0 en 3; a Tising 3 y 2 en 1; a Braxton 3 y 2 en 1.

SEGUNDA QUINIELA

	Tantos.	Pagos.
1.—Barrios	5	$ 3.62
2.—Sarmiento	5	1.68
3.—Epifanio	6	1.88
4.—Labat menor	2	3.93
5.—Pascau	0	2.24
6.—Betancourt	3	3.93

Ganador EPIFANIO.

TERCE RPARTIDO

	Tantos
Montes menor y Barrios, blancos	30
Pascau y Betancourt, azules	20

Ganador: BLANCOS.

HABANA-MADRID

Programa de la función de esta noche que comenzará a las 8.30.

Primer partido a 25 tantos

Girón y Betancourt, blancos, contra Ortega y Labat mayor, azules. A sacar ambos del cuatro 14 y medio

Primera quiniela a 6 tantos.

Girón, Betancourt, Ortega, Labat mayor, Pedrito y Barrios

Segundo partido a 30 tantos

Pedrito y Labat menor, blancos, contra Ugalde y Epifanioa azules. A sacar ambos del 14 y medio.

Segunda quiniela a 6 tantos

Labat menor, Ugalde, Epifanio, Constante, Azpeitia y Valenzuela..

Tercer partido a 30 tantos

Constante y Azpeitia, blancos, contra Valenzuela y Aníbal, azules. A sacar los primeros del 14 y los segundos del 14 y medio.

Se preparan dos carreras largas para el programa hípico de mañana jueves

Una a milla y cincuenta yardas y otra a milla y furlong. Por primera vez entre semana. Las condiciones parecen propiciar la cristalización de esos dos eventos

ENTRE CAZADORES

—Campeonato de Rifle.
—Se efectuará el día 11.
—Hay tres candidatos.

Este año tendremos Campeonato Nacional de Rifle. En los dos últimos no nos explicamos por qué motivo no se efectuaron, como antes esa clase de competencia en la cual era uno de los más distinguidos tiradores «Pepillito» Cueto, que era en el Club de Cazadores, lo que ahora Miguel Prats y Carlos Quintero: «robador de premios».

En la justa de este año habrá que apuntar muy fino, pues el título anda entre Miguel Prats, Carlos Quintero y Carlos Sauvaile. Este veterano tirador es uno de los más entusiasmados, y lo prueba el hecho de que estuvo dando batalla con relación a lo que trata la Base Quinta de la convocatoria, que era el único punto de mira de Sauvalle, ya que parece le querían dar la maja con la mira fija.

He aquí la Convocatoria para el Tiro del Séptimo Campeonato Nacional de Rifle:

El día once (11) de Agosto de 1935 se celebrará el campeonato nacional de rifle de Cuba, a las 8:30 a.m. en los terrenos del Club de Cazadores del Cerro, en la Habana, bajo las siguientes bases:

1a.—Podrán tomar parte en este campeonato todos los ciudadanos cubanos y los extranjeros residentes en la república con un año de anticipación a su convocatoria. Todos deberán solicitar su inscripción antes de la tirada y abonar en la tesorería del club la suma de $3.00 m.o. que se dedicará a cubrir los gastos que origine el campeonato. El club reembolsará a su favor la demasía si la hubiere y tiene la obligación de cubrir el deficit si resultare.

2a.—La inscripción y pago de la cuota podrá hacerse por carta certificada dirigida al secretario del club.

3a.—El presidente del club designará a las personas que han de actuar como directores del tiro y tomador de tiempo.

4a.—No podrán usarse rifles de mayor calibre que el .22 quedando excluidos expresamente los de alta potencia.

5a.—Las miras serán libres.

6a.—Las personas nombradas por el presidente del club tendrán amplias facultades para resolver cualquier diferencia que surgiere, y sus fallos serán inapelables de acuerdo con las reglas de la Asociación Nacional de Rifle de los E.U.A., que regirán en todo o que en estas bases no esté previsto.

7a.—La distancia será a cincuenta (50) yardas, y se tirarán diez (10) cartones de los reglamentarios para esa distancia disparándose cinco (5) tiros en cada cartón.

8a.—El tirador que obtenga el score más alto será proclamado campeón nacional de rifle y obtendrá una medalla de oro con la correspondiente inscripción. El que obtenga el segundo lugar una medalla de plata y el que quede en tercer lugar una medalla de bronce.

9a.—Si el vencedor perteneciese a alguna sociedad o club legalmente constituidos en la república y que tenga galería para rifle podrá optar por que en ella se discuta el próximo campeonato siempre que lo haga saber al presidente de este club dentro de los 30 días siguientes al que se discuta y que la sociedad o club a quien se haya cedido lo comunique por escrito dentro del mismo tiempo de 30 días. De otro modo se entenderá que el Club de Cazadores del Cerro queda encargado de su próxima organización para que se discuta en su galería.

10a.—La galería de rifle de este club estará abierta para todos los que se inscriban una semana antes de la celebración del campeonato desde las seis de la mañana hasta las seis de la tarde.

CLUB CAZADORES DEL CERRO
M. Prats, Director de la Galería.

Si se llenan las dos carreras largas que aparecen en el libro de condiciones para la fiesta de mañana jueves será la primera vez que en los programas entre semana pueden gozar los fanáticos de dos justas de largo metraje.

La quinta carrera de mañana está designada para que se corra a milla y cincuenta yardas si los propietarios secundan al Secretario de Carreras en el empeño de este de celebrar esa competencia. Parece la condición propicia para que se llene la carrera por que es para ejemplares de tres años y más que no hayan ganado nunca a milla y distancia mayor. Los pesos son igualmente propicios por que los de tres años cargarán 100 libras y los mayores 108 con una libra extra por cada carrera ganada en otras distancias durante el año. El precio de reclamo es de trescientos pesos y habrá un aumento de tres libras extra para los ejemplares que se justiprecien en 400 dólares. No habrá ventaja de jinete aprendiz.

La otra carrera será a milla y furlong y debe ocupar el último turno del día. Es también para tres años y más para ejemplares que no hayan ganado cuatro carreras en el mitin. De modo que podrán entrar todos los que no hayan pasado triunfalmente por la varilla en cuatro ocasiones y ya se sabe que no se cuentan las victorias obtenidas los miércoles que se ha corrido.

Los pesos serán así: los de a tres años, 103 libras y los mayores 111. A fin de dar un chance a los que hayan ganado muy pocas veces, se penaliza con tres libras extra a los que hayan ganado en tres ocasiones con dos libras a los que hayan ganado dos veces y en cambio se rebajan 3 libras a los que no hayan ganado hasta ahora. El reclamo asciende a 400 pesos lo cual significa que podrá entrar en grupo bastante bueno, pero los entrados por 300 pesos tendrán tres libras de rebaja que los equipara con los de mayor precio.

LAS OTRAS JUSTAS.

En la primera carrera de la tarde se presenta el chance, uno más a los dueños de caballos que no hayan ganado desde el día 25 de noviembre último. Parece raro pero todavía hay ejemplares que permanecen libres de culpabilidad en cuanto a haber ganado alguna carrera durante el año. Esta es su dorada oportunidad. Será la competencia a cinco furlongs y el reclamo no pasa de doscientos pesos.

Una de las justas más interesantes de la fiesta de mañana jueves será la sexta carrera que es del tipo abierto. A cinco y medio furlongs con peso de 105 libras los de tres años y 110 libras los mayores. Se penaliza con una libra por cada carrera ganada en el año. El reclamo de 400 pesos parece adelantar que habrá un grupo en esta justa de bastante buena clase.

Hay competencias además para los que no hayan ganado tres veces en el año; para no ganadores de dos justas desde el siete de junio, para los que estén en un «slump» y no hayan podido ganar desde el 24 de mayo. A seis furlongs, cinco y cinco medio respectivamente.

Esperamos un programa lleno de atractivos para las carreras de mañana jueves.

Lea AVANCE todas las tardes.

Dirigido por José I. Rivero.

Buenos matches de basket anoche en el "Asturias"

Los juveniles van encontrando poco a poco su juego steady y ofrecen mejores exhibiciones

Otros dos matches discretos, aceptables, buenos para caer ya en el capítulo de los «excelentes», se ofrecieron anoche en el floor del Club Deportivo Asturias en opción al campeonato juvenil que ha organizado la sociedad.

Los clubs teams indicados para competir libraron una aceptable batalla, y al final se vió que los muchachos están entrando ya en forma, como augurio de que pronto han de brindar al público las mejores exhibiciones del año.

En el primer match de la noche salieron airosos los players del Bauta que lograron una anotación favorable de 33 sobre el quinteto del Vedado Atlético, que se quedó en 25.

En este match se destacaron: J. A. Fernández, J. Martínez y Ulmo, por el Vedado Atlético, mientras que por los muchachos del Bauta, sobresalieron P. González, J. Castro, J. M. Robainas y A. Fety.

Después actuaron el Deportivo Asturias y el ADC, llevándose la decisión los boys del Deportivo Asturias, con score de 41 por 25.

En este juego representó un role muy importante en la decisión, el trabajo efectivo de E. Santalla, L. Santana, B. Muñiz y L. Gutiérrez, por el Deportivo Asturias, mientras que por el ADC, fueron R. Hartman, R. Fojo y R. Serrano.

Los scores fueron:

A D C

	Fig.	Fog.	Fc
B. Fojo, F.	1	1	3
R. Hartman, F.	8	1	3
R. Serrano, C.	1	0	3
E. Peón, G.	0	1	4
M. Rodríguez, G.	0	2	4
O. Aguirre, G.	0	0	2
R. Roque, G.	0	0	2
Totales	10	5	22

ASTURIAS

	Fig.	Fog.	Fc
E. Santalla, F.	5	1	2
L. Gutiérrez,	2	1	1
L. Santana, C.	3	4	4
O. Suárez, G.	0	1	4
F. M. Malo, G.	2	1	4
B. Muñiz, G.	3	1	0
A. Paz, G.	1	0	2
Totales	16	9	17

Resultado:
ADC. Primer half: 15. Segundo half: 10. Total: 25.
Asturias. Primer half: 20. egundo half: 21. Total: 41.

VEDADO ATLETIC

	Fig.	Fog.	Fc
A. Ulmo, F.	2	2	4
E. Cosculluela, F.	0	0	4
J. A. Fernández, C.	4	3	4
J. Martínez, G.	2	2	3
R. Aurrich, G.	0	1	2
R. Castro, F.	0	1	1
Totales	8	9	18

S. I. R. DE BAUTA

	Fig.	Fog.	Fc
R. Jiménez,	1	1	3
P. González, F.	6	1	3
J. Castro, C.	2	0	4
H. Abella, G.	0	1	2
J. M. Robainas, G.	2	3	4
A. Feyt, F.	2	1	3
R. Gutiérrez,	0	0	2
C. Leal, G.	0	0	2
Totales	13	7	23

Resultado:
Vedado. Primer half: 10. Segundo half: 15. Total: 25.
S. de Bauta. Primer half: 15. Segundo half: 18. Total: 33.

Referee: R. Azcárate. Umpire: H. Muñoz. Anotador: B. Pichardo. Cronometrista: J. Valdés.

Labat menor batallará hoy contra Ugalde y Epifanio en el Frontón Habana-Madrid

Pedrito será el compañreo del Cachorro. Betacourt contra Labat Mayor en el primero. Un partido bien equilibrado en el utrno final. Los pagos de ayer

Con un partido que seguramente resultará altamente interesante dará comienzo esta noche la gran función del Habana-Madrid. Dos zagueros buenos en magnífica forma que en cualquier partido lucen bien se miden en ese match inicial. Nos referimos a Betancourt y Labat mayor. Los delanteros son dos muchachos modestos, pero que se vuelven locos por ganar. Y son Girón que acompañará a don Luis y Ortega que será el auxiliar del hermano del Cachorro.

Para el segundo partido se ha reforzado a Ugalde que esta noche contará con Epifanio de compañero mientras que el Cachorro se defenderá con Pedrito en los cuadros delanteros. Ello equilibra mucho esta justa por que en la forma en que se encuentra Labat menor es difícil que lo derroten.. Pero es indudable que la pareja que forman Mingo y el Maestro es una de las más fuertes que pueden oponérsele al Rey del cuadro de la Bombonera.

El equilibrio de la justa permite augurar una lucha intensa, y como siempre que juegan estas estrellas hay batalla de altura hoy se presenta una oportunidad más a los asíduos concurrentes a la Bombonera de gozar de un partido formidable en el turno estelar.

Para que la noche en el Habana-Madrid resulte perfecta en el turno final se encontrarán dos parejas que están jugando muchísimo. Constante y Azpeitia defenderán el color blanco mientras que Valenzuela y Aníbal son los almendaristas de esta ocasión

Es un match también de alto equilibrio, en que es difícil encontrar siquiera una ligera superioridad, sea esta en la zaga o en los cuadros delanteros y si realmente existe nosotros francamente no la encontramos.

Una función formidable la de esta noche en Habana-Madrid

RESULTADO OFICIAL DE LA PUNCION CELEBRADA ANOCHE

PRIMER PARTIDO

	Tantos
Torres y Cuobta, blancos	23
Pedrito y Buendía, azules	25

Ganador: AZULES.

PRIMERA QUINIELA

	Tantos.	Pagos.
1.—Torres	0	$ 2.70
2.—Cubota	1	1.88
3.—Pedrito	4	1.88
4.—Buendía	3	3.09
5.—Girón	6	3.94
6.—Barrios	4	2.89

Ganador: GIRON.

SEGUNDO PARTIDO

	Tantos
Constante y Montes, blancos	30
Sarmiento y Epifanio, azules	23

Ganador: BLANCOS.

RESULTADO DE LOS JUEGOS CELEBRADOS AYER

LIGA NACIONAL

Filadelfia, 11. New York, 5.
New York, 8. Filadelfia, 2.
Cincinnati, 6. San Luis, 5.
Chicago, 9. Pitts

Se encuentran los Cubs de Chicago a un solo juego de los N. Y. Gigantes

PIERDEN YANKEES Y TIGRES, Y VENCEN LOS MEDIAS BLANCAS DE CHICAGO

Es casi seguro que Walter Johnson salte de la dirección de los Indios de Cleveland. El sábado se efectuará una conferencia en Detroit, y puede que tras ella surja un nuevo manager del team. Alva Bradly no está conforme con la marcha del club y se habla de la posibilidad de que Ruth sea nombrado en su lugar.

SPORTS — DIARIO DE LA MARINA — SPORTS

AÑO CIII — LA HABANA, MIERCOLES, 31 DE JULIO DE 1935 — PAGINA QUINCE

El team americano de tennis que luchaba por la Copa Davis ha sufrido este año la derrota más aplastante que recuerda en sus últimas 24 salidas por el famoso trofeo. Allison y Budge, sus dos ases, fueron vencidos ayer, y éste concedió a Inglaterra los cinco puntos consecutivos de la serie.

TOPICOS FUTBOLISTICOS

Por PETER

—Anoche en la Federación.
—Sobre el Athletic Bilbaíno.
—Plato fuerte el domingo.

Anoche en la Federación.

Hubo junta ordinaria del Comité Directivo para conocer los asuntos que había sobre la mesa, que no eran pocos por cierto, pero nosotros sólo vamos a dar cuenta de los más importantes, los que tiene mayor interés para la afición, ya que mañana, como de costumbre, publicaremos la nota oficial que redacta el dúoneo Manolo García y firma el señor Jesús Lacera, como Secretario de dicho organismo.

—Tomó posesión del cargo de Tesorero de la Federación el señor Antonio Castañeda, quien fué provisto de una carta calzada con las firmas de los señores Presidente y Secretario del Deportivo Puentes Grandes, habilitándolo para ocupar dicho puesto, el cual le corresponde reglamentariamente una vez que se retiró el Fortuna y no se pudo jugar la Serie de Promoción.

—El señor José Martínez, Delegado del Deportivo Centro Gallego pidió la palabra para conocer el «status» de los balances de la Asociación de Foot Ball de la República de Cuba. Dijo el señor Martínez, que le parecía muy extraño que una organización como esa, que era la que tenía que dar las normas de las cosas bien hechas, no lo hiciera así en sus asuntos más importantes. El señor Presidente, Manuel Vila Otero, explicó que ya había estado al habla con el señor Ignacio Montalvo Casas, Tesorero del máximo organismo balompédico para que presentara todos los documentos en la forma legal.

—También habló el señor Martínez sobre el asunto del Athletic de Bilbao. Se mostró pesimista, más aún que Schopenhauer, que dicen los clásicos era el Campeón. Martínez cree que la Ward Line no tiene pasajes para esos jugadores en la fecha que han de regresar a la Habana con tiempo para jugar aquí. Y declaró también que sabía de muy buena fuente, que el Athletic no aceptaría la proposición que le hará la Habanera, que es la de $1.100 por un encuentro. El señor Vila Otero aclaró que no había problemas con relación a los pasajes de los muchachos, y que en cuanto a la parte económica espera que no han de poner reparos los vascos, ya que saldrán un miércoles de México para estar en la Habana el sábado, y como entonces su estadía no demoraría en esta más que tres días, no le parece mala la oferta. En resumidas cuentas, se acordó seguir las negociaciones, y a ese fin, el jueves irá una comisión de la Federación a entrevistarse con el señor Don Julio Blanco Herrera.

—Se lee una comunicación del Colegio de Árbitros por la que se conoce la renuncia con carácter irrevocable que ha hecho el compañero señor Pablo Ferré-Elías, de su cargo de Secretario de la organización. ¿Motivo? La actitud del Delegado del Olimpia, antes del match del pasado domingo en el Campo Cerveza Polar. Se aclaró después, de una manera diáfana, que no había sido el señor Ulpiano López, sino otro señor, que no tenía representación oficial ninguna. Se rogó al Secretario que retirara la renuncia, pero éste insistió. (Nos parece que hace mal el amigo Ferré-Elías. Una vez desaparecida la causa, y conocido además que la Federación respaldaba la actuación del Colegio en la designación del árbitro para el match Olimpia y Puentes Grandes, no hay por qué insistir en la renuncia. Recapacítelo el compañero, y vamos a ver si por primera vez nos va a complacer en lo que le pedimos. Por favor).

—Se leyeron las actas de los partidos celebrados el domingo en el Campo Cervezo Polar. A continuación el Presidente de la Federación hizo entrega al Presidente del Deportivo Puentes Grandes, el trofeo «Sandalio Cienfuegos», conquistado por los invictos Campeones de la Serie B. El Presidente del Puentes Grandes contestó a las frases del señor Vila Otero, con un corto «speech» en el que hizo patente el agradecimiento de la sociedad por las muestras de deportivismo que habían hecho gala, reconociendo todos los derechos de la sociedad.

—Y se habló de programa para el domingo en el Stadium Cerveza Tropical. Y en esto sí que podemos decir que los federativos botaron la pelota. ¿Qué plato creen ustedes que han «cocinado»? Pues nada menos que un match entre Deportivo Centro Gallego y Juventud Asturiana, para decidir el trofeo «El Gallo», que está pendiente de discusión. Y como si esto fuese poco, se iniciará el programa con un match de juveniles y otra exhibición, que pudiéramos llamar match de revancha, entre el Deportivo Puentes Grandes y el Olimpia. Así es que vayan preparándose para el domingo los que no padezcan del corazón, que a estos sí que les recomendamos que se queden en sus casas. Su salud peligra.

—Finalmente el señor Lacera habló sobre el hecho de que en vista de lo que sucede por el interior ,el Campeonato Nacional se va a dilatar, con perjuicio, entiend eél, de la Juventud Asturiana. Y se acordó ponerse en contacto con la Nacional para que cuanto antes se efectúe ese match.

A continuación van los acuerdos de la organización arbitral, y de los cuales hacemos referencia más arriba:

—Se dio lectura y aprobó el acta de la sesión anterior.

—Ratificar los informes rendidos en las actas de los partidos celebrados el pasado domingo en el Campo Polar, por los señores colegiados.

—No aceptar la renuncia presentada con carácter irrevocable de nuestro Secretario, Sr. Pablo Ferré-Elías, no porque no le falten razones para ello, sino por que el caso que nos señala en su carta debe de ser censurado por todo aficionado, puesto que el Delegado del Olimpia S. C. no solamente ha puesto en duda la seriedad de nuestro organismo al protestar indebidamente un arbitro que habíamos señalado, sino que además ha tenido la poca delicadeza de expresarse en formas muy poco corteses de nuestra institución y comprendiendo los motivos que le asisten a este ejecutivo protesta enfáticamente de la actuación que adoptó el Delegado, y respaldan en todo, las manifestaciones vertidas por el señor Ferré-Elías en cumplimiento de su deber.

—Amonestar severamente al árbitro señor Alfonso por los deseos manifestados fuera de la jurisdicción del Colegio, de querer actuar en un partido para el que no había sido nombrado, advirtiéndole (por el prestigio del Colegio) que en caso de que reincida en esta falta será castigado enérgicamente.

—El ejecutivo de la Asociación quedó citado para el sábado próximo a las 9 de la noche en sesión extraordinaria para proceder a la designación de los colegiados que habrán de actuar el próximo domingo.

Asociación Habanera de Árbitros de Foot Ball — Manuel Menéndez, Presidente.

JONRONEROS

Vergez, Phillies	2
Jackson, Giants	1
Stout, Giants	1
Vaughan, Pirates	1
Fox, Tigers	1
Higgins, Athletics	1
Richards, Athletics	1
Dickey, Yankees	1
Trosky, Indians	1
Washington, White Sox	1
Selters, Browns	1

LOS LIDERES

Greenberg, Tigers	27
Ott, Giants	23
Johnson, Athletics	20
Berger, Braves	20

TOTALES POR LIGAS

Nacional	458
Americana	441
Total general	899

ENTRE ESTOS JUGADORES AMATEURS PUEDE ESTAR EL MAS UTIL DE 1935

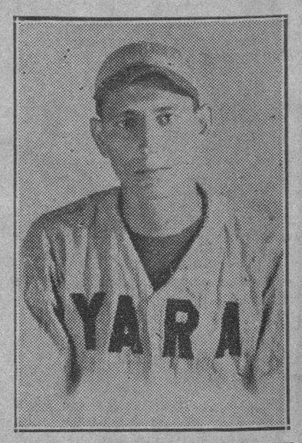

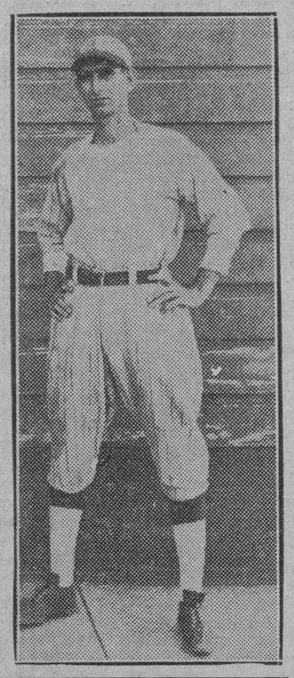

He aquí un grupo de excelentes jugadores de la Liga Nacional de Amateurs que luchan por el título del player más útil de la season de 1935. Todos se vienen destacando en sus conjuntos y hasta el presente han ofrecido muy impresionantes exhibiciones a los fans. En el gran conjunto de esta semana están: Mario Lecubet, el gran hurler de los blanquinegros del Fortuna; Eddy López, sensacional outfielder del VTC; Panchón Hernández y J. Torres, columnas poderosas del Yara; Antonio Palencia, short stop veterano del Teléfonos; Quilla Valdés, espectacular infielder del Hershey; J. Nieto, a gran primera base de los Tigres del Atlético, que está gozando de otra gran campaña, y M. Aguirre, del Yara, que es el «Acostica 1935». Siempre está por la goma y a pesar que le batean muchos hits, nunca se los pueden ligar a la hora precisa. ¿Será alguno de estos el más útil de la Liga este año?

Tras una débil arrancada el Fortuna se dispone a luchar por el gallardete

En la primera vuelta del Campeonato, muy perseguidos por la mala suerte, los Blanqui-negros sólo pudieron ganar 3 games. Ahora, jugando a todo vapor, han logrado esas victorias

PUEDE FINALIZAR EN SEGUNDO LUGAR

Cuando dió comienzo la temporada de base ball de los amateurs, Nick Pons, entusiasta y batallador manager de los blanquí-negros del Fortuna, nos aseguró que su equipo iba a dar mucho que hacer en la season, y prometió que el estado final de los clubs no le sorprendería más allá del tercer lugar.

«Tengo el pitching y el fielding, dos cosas esenciales para ganar en base ball —nos decía entonces el voluminoso Nick—. Por tanto, sólo tendré que buscar de los muchachos un batting ligeramente oportuno para consolidar las victorias».

El augurio no parecía malo, en efecto, pues examinada la novena fortunista en el papel se veía que presentaba tres pitchers formidables, como posiblemente no podía reunir otro team de la Liga, y contaba con una serie de jugadores experimentados —Menció, Cordeiro, Julio Núñez, Fajo y Pando— los cuales tenían calibre suficiente para ayudar al conjunto en cualquier empeño que se propusiera.

Pero, los «breaks» huyeron del lado de la novena durante toda la primera vuelta del campeonato, perdiéndose varios desafíos que debieron haberle correspondido fácilmente como victorias, y el resultado fué que el team abrió la segunda vuelta de la justa sepultado en la segunda división, con el siguiente record:

	J.	G.	P.	Ave.
Fortuna	7	3	4	.429

En estas condiciones, otro team cualquiera se hubiera desalmidonado, sin embargo, la realidad es que los fortunistas supieron «tragarse su medicina» como todo unos hombrecitos y continuaron luchando en espera de mejores tiempos.

Teniendo varios players enfermos, el manager Pons varió constantemente el line up, buscando afanosamente una combinación ganadora. Distintos players fueron probados en la inicial, y en el outfield. Torres cedió su puesto del campo corto al importado Arrabal, que no pudo hacer justicia a su fama, debido a dolores que padeció en el brazo. Y Cordeiro entregó el catching en manos del novato Méndez, que era una incógnita inquietante.

Las derrotas se sucedieron. El Teléfonos volvió a vencerles, y el Hershey repitió su hazaña de la primera vuelta, ganando con fácil anotación, pero, inesperadamente surgió la reacción del team, y ahora tenemos a los blanqui-negros en forma desconcertante, lista para dominar a la mejor oposición.

En más de una ocasión se ha dicho —y se ha podido comprobar— que a un buen contendiente, con madera de campeón, se le puede tumbar una o dos veces en un evento, pero, nunca definitivamente. Y este ha sido el caso del Fortuna. El team estuvo por el suelo durante la primera vuelta del campeonato, pero, la paciencia de Pons ha mantenido a los players en la lucha todo el tiempo, y ahora se están recogiendo los frutos de esa labor. El Fortuna está en una bonita racha. Está ganando con frecuencia, y sus leales, de vuelta en las graderías del VTC —que habían abandonado un tanto decepcionados— están entonando alegremente el viejo estribillo yankee, que dice:

«Happy, days are here again,
Oh, cheer again and laugh again».
(Los días felices han vuelto...
A reír y a cantar otra vez se ha dicho, señores!)

COMO ESTA EL TEAM

Ya ha confeccionado Nick Pons el line up regular de los blanqui-negros por todo el resto de la temporada.

Como dijimos en crónica anterior, el zurdo Zabala quedará permanentemente en la inicial, y sólo irá al box en casos excepcionales. Julián García y Mario Lecubet serán los pitchers regulares del team, y Tamayo Saco, que podrá vestir uniforme dentro de pocos días, será mantenido en el bull pen en calidad de relief.

Méndez, que cada día juega mejor, defenderá definitivamente el back stop, y Zabala, Pando, Fajo y Torres serán los infielders. Pando está jugando y bateando con mucha oportunidad, lo mismo que Fajo, y Torres parece la respuesta del cielo a las plegarias de Pons en demanda de un buen torpedero. El muchacho no ha cometido todavía un error en el campo corto y luce como un millón de pesos en oro a hora de iniciar los doble plays. El domingo inició uno muy oportuno frente al Atlético en el último inning del game, y selló así el éxito de su novena con score de 5 por 3.

Los outfielders fortunistas seguirán siendo Julio Núñez, Menció y Vallín, pudiendo turnarse el último con el popular y efectivo Cordeiro, cada vez que la novena esté en demanda de hitting.

Este team fortunista, con coaches experimentados como Orgazon y Cordeiro, debe representar un bonito role en lo que resta del campeonato amateur ,y nadie debe extrañarse si al final de la jornada termina en el segundo lugar, muy cerca de quien finalmente conquiste el pennant.

Para dar a ustedes una idea de la marcha ascendente del Fortuna, presentamos a continuación el record del team en la segunda vuelta del campeonato donde se verá que el team ha ganado ya tantos juegos como en la primera vuelta, a pesar de que aún faltan por celebrar dos games, que pueden ser de su lado.

El record actual del Fortuna en la segunda vuelta es:

	J.	G.	P.	Ave.
Fortuna	5	3	2	.600

Al team faltan por celebrar aún dos matches más en la vuelta—uno con el Vedado y otro con el Cubaneleco— que si caen a su favor le ayudarán a finalizar la vuelta con este record:

	J.	G.	P.	Ave.
Fortuna	7	5	2	.714

Recordemos que sumado al desafortunado de la primera vuelta, le darán un «gran total» dentro del campeonato, en esta forma:

	J.	G.	P.	Ave.
Fortuna	14	8	6	.571

ESTAN LOS CUBS A UN JUEGO DE LOS NEW Y. GIGANTES

Vencieron a los Piratas con score de 9 por 6, para aumentar su cadena de éxitos a 10

PITTSBURGH, Julio 30 (AP)—Elevando su cadena de victorias a 10 juegos consecutivos, los Cubs de Chicago derrotaron esta tarde a los Piratas con score de 9 por 6, para ganar medio juego en la lucha que sostienen con los Gigantes, que perdieron el primer game del doble header con el Fila.

Larry French, pitcher estrella de los Cubs, saltó del box en el primer inning cuando los Piratas le anotaron cuatro carreras, pero Big Bill Lee le sustituyó con éxito y el Pittsburgh no pudo batear más de cuatro hits en el resto del game.

El score fué:

CHICAGO

	V	C	H	O	A	E
Galan, lf	4	2	1	3	0	0
Herman, 2b	5	3	2	5	3	0
Cavarretta, 1m	5	0	0	9	0	0
Hartnett, c	5	1	3	4	0	1
Demaree, cf	4	0	0	2	0	0
Klein, rf	5	1	2	3	0	0
Hack, 3b	3	0	1	0	1	0
Jurges, ss	4	1	1	1	4	0
French, p	0	0	0	0	0	0
Lee, p	4	1	1	0	0	0
Totales	39	9	11	27	8	1

PITTSBURGH

	V	C	H	O	A	E
Jensen, lf	3	1	1	6	1	0
L. Waner, cf	4	2	1	4	0	0
P. Waner, rf	4	1	2	1	0	0
Vaughan, ss	4	2	2	3	2	0
Young, 2b	4	0	1	0	1	3
Thevenow, 3b	4	0	0	1	5	0
Suhr, 1b	3	0	0	9	0	0
Padden, c	3	0	0	3	0	0
Lucas, x	1	0	0	0	0	0
Brown, p	0	0	0	0	0	0
Weaver, p	3	0	0	0	0	0
Totales	33	6	7	27	9	3

x Bateó por Padden en el 9o.

Anotación por entradas:

Chicago	240 300 000—9
Pittsburgh	400 000 020—6

Empujadores: Herman 2; Hartnett 3; Vaughan 4; Thevenow, Cavarretta, Klein 2. Two base hits: Herman, Hartnett, Jurges P. Waner, Klein. Three base hits: Vaughan, Hack. Home runs: Vaughan. Double plays: Jurges, Herman y Cavarretta. Quedados en bases: Chicago 6; Pittsburgh 2. Bases por bolas: French 1; Lee 1; Brown 1; Weaver 2. Strike-outs: Lee 3; Weaver 1. Hits: a French 9 en 1; Lee 4 en 9; Brown 6 en 1-2/3; Weaver 5 en 7-1/3. Game Lee. Pierde Brown. Umpires: Reardon; Magerkurth y Sears. Tiempo: 1:58.

PIERDEN LOS NEW YORK YANKEES UNA BUENA OPORTUNIDAD

Fueron vencidos por los Atléticos, cuando una victoria le hubiera acercado a los líders

FILADELFIA, julio 30. (AP)—Los Atléticos de Filadelfia restaron hoy a los Yankees una hermosa oportunidad de acercarse a los líders del campeonato, cuando les propinaron una derrota de 6 por 5 en el primer game de la serie. Esta caída ha representado la novena derrota del New York en sus últimos doce juegos.

Un home run de Paul Richards, con un hombre en las bases en el sexto inning puso al Filadelfia en la delantera, y preparó el camino para propinar a Red Ruffing su sexta derrota del año. Pinky Higgins también contribuyó con un home run.

Los Yankees sacaron a Mahaffey del box en el quinto, con un rally de cuatro carreras, pero Marcum terminó bien.

El score:

NEW YORK

	V.	C.	H.	O.	A.	E.
Hill, lf	5	0	0	2	0	0
Rolfe, 3b	5	0	2	1	1	0
Selkirk, rf	5	1	1	0	0	0
Gehrig, 1b	5	1	2	10	2	0
Dickey c	4	2	2	3	0	0
Lazzeri, 2b	4	0	1	2	4	0
Chapman, cf	4	0	1	3	0	0
Crosetti, ss	4	0	1	2	5	1
Ruffing, p	3	1	1	1	0	0
Malone, p	0	0	0	0	0	0
Combs, x	1	0	0	0	0	0
Murphy, p	0	0	0	0	1	0
Totales	40	5	11	24	13	1

x bateó por Malone en el 8o.

FILADELFIA

	V.	C.	H.	O.	A.	E.
Finney rf	4	0	0	1	0	0
Cramer, cf	4	1	2	7	0	0
Johnson, lf	4	0	0	4	0	0
Foxx, 1b	3	1	0	6	1	0
Higgins, 3b	4	3	2	2	1	2
Mcnair, ss	4	0	2	1	1	0
Warstler, 2b	3	0	1	0	0	1
Richards, c	4	1	1	5	0	0
Mahaffey p	1	0	0	0	0	0
Marcum, p	1	0	1	1	0	0
Totales	32	6	9	27	3	3

Anotación por entradas:

New York	010 040 000—5
Filadelfia	010 302 00x—6

Empujadores: Lazzeri, Higgins, 2, Mcnair, Richards 3, Selkirk, Dickey 3. Two base hits: Chapman, Mcnair. Three base hits: Dickey. Home runs: Higgings, Dickey, Richards. Double plays: Gehrig, Crosetti a Gehrig, Crosetti, Lazzri a Gehrig. Quedados en bases: New York 8. Filadelfia 5. Bases por bolas. Ruffing 3, Strike outs Mahaffey 2, Ruffing 3, Marcum 2, Hits a Hahaffey 10 en 5 innings, Marcum 1 en 4 Ruffing 7 en 5 dos tercios. Malone 1 en 1 y un tercio, Murphy 1 en 1. Wild Mahaffey, Gana: Marcum. Pierde: Ruffing.

Gilberto Torres sigue en bonita racha en el Milwaukee Club, de la Ass. Americana

El día 21 de Julio derrotó a los Coroneles de Louisville, dejando en 8 hits al team. Varios ex-players de las Mayores fueron fácilmente dominados. El Indianápolis lo derrota

Dimos hace días la notica de las dos últimas salidas de Gilberto Torres, el orgullo de Regla, que ha puesto en alto el nombre deportivo de su localidad, ofreciendo impresionantes exhibiciones en la Asociación Americana.

Hoy vamos a dar los scores, en los cuales podrán apreciar los fanáticos el bello trabajo del popular hijo de don Ricardo, pitcher estrella que fué de esos esforzados muchachos de Regla, que tan buena demostración vienen ofreciendo en el campeonato de la Liga Nacional, pese a las circunstancias en que actúan.

Pitcheando al Louisville, el pasado día 21, Gilberto alcanzó un triunfo de 5 por 4, habiendo saltado del box en el octavo inning, después que, víctima de un mal momento, recibió varios hits seguidos que valieron por varias carreras. Pressnell terminó el game.

En el otro desafío, Gilberto perdió con score de 4 por 3, habiendo tenido que terminarse el juego en el séptimo inning, debido a las leyes dominicales del Estado.

MILWAUKEE

	V.	C.	H.	O.	A.	E.
Marshall ss	5	0	0	3	8	1
Storti, 2b	4	0	1	2	1	0
Kloza lf	4	0	0	1	0	0
Doljack rf	3	1	1	0	0	0
Guillic cf	4	1	1	3	0	0
Winard 1gb	4	2	3	15	1	1
Trapp 3b	4	1	2	0	2	0
Detore c	3	0	1	3	0	0
Torres p	2	0	0	0	2	0
Pressnell p	1	0	0	0	3	0
Totales	34	5	9	27	17	2

LOUISVILLE

	V.	C.	H.	O.	A.	E.
Rosen cf	4	1	1	3	0	0
Brack rf	4	1	1	3	0	0
Simons lf	4	1	2	3	0	0
Rollings 1b	3	0	0	6	1	1
Van Camp 1b	1	0	0	1	0	0
Sigafoos 3b	3	0	2	1	0	0
Thompson c	3	0	0	4	0	0
Ringhofer c	1	0	0	0	0	0
Adair 2b	4	0	1	3	5	0
Funk ss	4	0	0	2	3	0
Peterson p	2	0	1	1	0	0
Nekola p	1	0	0	0	0	0
Sewell	0	1	0	0	0	0
Olivares	1	0	0	0	0	0
Totales	35	4	8	27	9	1

Anotación por entradas

Milwaukee	000 302 000—5
Louisvile	000 000 040—4

Sumario:

Empujadores: Trapp 3. Detore; Wingard; Simons; Sigafoos; Ringhofer; Adair. Two base hits: Gullic; Wingard. Three base hits: Trapp, Detore, Adair. Double plays: Marshall a Wingard; Marshall; Wingard a Detore; Adair a Rollings 2. Quedados en bases: Milwaukee 5; Louisville 9. Bases on balls: Peterson 2; Nekola 1; Torres 5. Struck out: Peterson 3; Nekola 1; Torres 1. Hits: a Peterson 8 en 3 y un tercio innings; Nekola 1 en 3 dos tercios; Torres 6 en 7 (pitched to five batters in eight) Pressnell 2 en 2. Balk: Torres. Winning pitcher: Torres. Losing pitcher: Peterson.

Segundo juego.

MILWAUKEE

	V.	H.	O.	A.
Marshall ss	3	2	2	0
Storti 2b	3	1	2	1
Kioza lf	3	1	2	0
Webb rf	2	0	3	0
Gullic cf	3	1	1	0
Wingard 1b	3	0	4	1
Trapp, 3b	2	0	0	3
Doljack	1	0	0	0
Detore c	3	1	4	1
Torres p	2	1	0	2
Rensa	1	0	0	0
Totales	26	7	18	8

Anotación por entradas

Milwaukee	000 210 0—3
Indianapolis	100 201 x—4

Sumario:

Error: Bluege. Runs batted in Gullic; Stephenson; Wingard; Sherlock 2; Detore, Stoneham. Three base hit: Cooney. Home run: Detore. Stolen bases: Sherlock 2. Sacrifice hits: Webb, Bedore. Double plays: Bluege a Sherlock a Heath; Bedore a Sherlock a Heath. Quedados en bases: Indianapolis 6; Milwaukee 2. Bases por bolas: Torres 4. Struck outs: Torres 4.

INDIANAPOLIS

	V.	H.	O.	A.
Bluege ss	4	0	1	4
Cotelle, cf	3	0	2	0
Cooney cf	2	2	3	0
Stephenson lf	2	1	2	0
Heath 1b	3	1	10	0
Bedore 3b	2	1	1	4
Sherlik 2b	2	2	3	4
Sprintz c	1	0	0	0
Stoneham	1	1	0	0
Riddle c	0	0	0	0
Logan p	3	0	0	0
Totales	23	8	21	12

La división de honores con los Phillies les costó medio juego a los New York Giants

Ganaron los Giants el segundo game, después de haber perdido el primero con score de 11 por 5. Parmelee fué bateado libremente en el primer choque y Bowman contuvo al N. York

NUEVA YORK, julio 30 (AP.)—Víctima de un desbordamiento de hits en el primer choque, que perdieron con score de 11 por 5, los New York Giants se repusieron en el segundo juago del doble header, ayudados por el soberbio pitching de Hal Schumacher, y derrotaron a los Filadelfia Phillies con score de 8 por 2, para dividir honores en la tarde.

Los dos home runs de Johnny Vergez, encabezaron el ataque de 16 hits que desplegaron los Phils sobre Parmelee y Allan Stout en el primer juego, pero Schumacher ponchó a diez antes de debilitarse en el octavo inning para ganar el segundo.

Mientras tanto, los Cubs de Chicago derrotaron a los Piratas y por este motivo la delantera de los Gigantes quedó reducida a solo un juego.

El triunfo de Schumacher fué el décimoquinto de la temporada y al obtenerlo solo permitió ocho hits.

Los scores fueron:

Primer juego:

FILADELFIA

	V.	C.	H.	O.	A.	E.
Allen, cf	5	1	1	4	0	0
Haslin, ss	4	2	1	5	1	1
Watkins, lf	4	2	3	2	0	0
John Moore, rf	5	2	3	1	0	0
Camilli, 1b	5	0	2	8	0	0
Verger, 3b	5	2	2	3	2	0
Todd, c	5	1	3	3	2	0
Gómez 2b	3	1	1	1	4	0
Bowmon, 2b	3	0	0	0	2	0
Totales	39	11	16	27	11	1

NEW YORK

	V.	C.	H.	O.	A.	E.
Joe Moore, lf	5	0	0	4	0	1
Critz, 2b	4	0	0	3	4	0
Terry, 1b	4	0	1	10	0	0
Ott, rf	3	1	1	1	0	0
Leiber, cf	4	2	3	2	0	0
Jackson, 3b	4	1	1	2	4	0
Danning, c	4	0	2	2	3	0
Bartell, ss	4	0	1	3	2	0
Parmelee, p	1	0	0	0	1	0
Stout, p	2	1	1	0	0	0
Weintroub (1)	1	0	0	0	0	0
Totales	36	5	10	27	14	1

(1) Bateó por Stout en el 9o.

ANOTACION POR ENTRADAS

Filadelfia	010 201 304—11
New York	000 300 101— 5

SUMARIO

Empujadores: Gómez, John Moore 3, Todd, Jakson 3, Vergez 3, Allen, Haslin, Stout, Watkins, Bartell Two base hits: Todd 2, Allen, Watkins, Bartell. Three base hit: Watkins. Home runs: Jackson, Vergez 2, Stout. Sacrifice: Bowman. Double plays: Critz, Bartell y Terry; Bowman, Haslin y Vergez. Quedados en bases: New York 5, Filadelfia 5. Bases por bolas: Parmelee 1, Stout 2, Bowman 1. Strike outs: Bowman 3. Hits: a Parmelee 7 en 3 1-3 innings; a Stout, 9 en 5 2-3. Pierde: Stout.

Segundo juego:

FILADELFIA

	V.	C.	H.	O.	A.	E.
Allen, cf	5	0	2	4	0	0
Haslin, ss	5	1	1	2	5	0
Watkins, lf	4	0	1	2	0	0
John Moore, rf	4	1	0	2	0	0
Camilli, 1b	3	0	0	7	0	0
Vergez, 3b	3	0	2	2	0	1
Todd, c	4	0	0	2	1	0
Gómez, 2b	4	0	0	3	2	0
Jorgens, p	1	0	0	0	2	0
Bivin, p	1	0	1	0	0	0
Walters, (1)	1	0	1	0	0	0
Mulcahy, p	0	0	0	0	0	1
Lucas (2)	1	0	0	0	0	0
Totales	36	2	8	24	10	2

(1) Bateó por Bivin en el 7o.
(2) Bateó por Mulcahy en el 9o.

NEW YORK

	V.	C.	H.	O.	A.	E.
Joe Moore, lf	5	0	2	1	0	0
Critz, 2b	5	0	0	0	2	0
Terry, 1b	2	1	0	6	1	0
Ott, rf	2	1	2	1	0	0
Leiber, rf	4	1	1	1	0	0
Jackson, 3b	4	2	1	2	1	0
Mancuso, c	4	1	2	13	1	0
Bartell, ss	2	2	0	2	1	2
Schumacher, p	4	0	1	1	2	0
Chagnon, p	0	0	0	0	0	0
Totales	32	8	9	27	8	2

ANOTACION POR ENTRADAS

Filadelfia	000 000 020—2
New York	015 000 20x—8

SUMARIO

Empujadores: Schumacher 3, Leiber, Jackson, Mancuso, Vergez 2. Two base hit: Mancuso. Bases robadas: Vergez. Sacrifices: Bartell 2, Double play: Gómez Haslin y Camilli. Quedados en bases: New York 10, Filadelfia 9. Bases por bolas: Jorgens 2, Schumacher 2, Bivin 3, Mulcahy 2. Strike ouas: Schumacher 10, Bivin 2, Chagnon 1. Hits: a Jorgens 8 en 2 innings; Bivin 0 en 4; Mulcahy 1 en 2; Schumacher, 8 en 7 1-3; Chagnon, 0 en 1 2-3. Dead ball: Mulcahy a Leiber. Wild pitch: Schumacher. Gana: Schumacher. Pierde: Jorgen.

LOS SEIS DE LA FAMA

	J.	V.	C.	H.	Ave.
Vaughan, Pir.	82	298	76	118	.396
Medwick, Car.	93	381	84	142	.373
Vosmik, Ind.	87	365	50	129	.354
Bucher, Det.	63	237	43	83	.350
Cramer, th.	86	384	59	129	.336
Cochrane, Tig.	76	274	67	92	.336

YA ESTAN A TRES JUEGOS Y MEDIO LOS MEDIAS BLANCAS

El triunfo obtenido ayer, en tanto el Detroit perdía, les pone al borde del primer lugar

CHICAGO, julio 30. (AP).—Los Medias Blancas de Chicago, que se encuentran en el tercer lugar de la Liga Americ

AUNQUE DE UN MODO TIMIDO, LOS REFINADORES SALIERON DE NUEVO AL MERCADO DE NEW YORK

Bolsa de la Habana

COTIZACIONES OFICIALES DE LA BOLSA DE LA HABANA

COTIZACION OFICIAL

Bonos y Obligaciones	Comp.	Vend.
República de Cuba:		
Speyer, 1904	101	107
Deuda Int, 1905	83½	86
Cuatro y medio, 1909	94	—
Morgan, 1914	100	107
Morgan (5½) 1923	93¼	94½
O Públicas (5½) 1945	32¼	34
Obligs Oro (5½) 1935	18	30
Recibos de Depósito de Obligaciones Oro	12	20
Azúcar (5½) 1949	84	100
Rep Cuba, Morgan (Seriados) 5½% — 1927:		
H Vence 1 julio 1935	93⅛	100
I Vence 1 julio 1936	92	100
J Vence 1 julio 1937	91	100
Ayunt Hab 1a Hipt	96	110
Ayunt Hab 2a ipt	96	110
Centro Asturiano	25	—
B Territorial Serie B	42	54
Cervecera	36	42
Cervecera Oblig no hipt	8½	14
Gas	100	—
Hav Elec (Consol)	36¼	39
Hav Electric. Debentures Obligs no hipt	4¾	6
Jarcia Matanzas	95	—
Edificio La Metropolitana, S A	10	—
Mercados de Abasto y Consumo 1a Hipt	37	50
Nueva Fábrica de Hie'o	99	101
Papelera Serie B	85	—
Teléfono	83	—
Unidos	10	—

ACCIONES	Comp.	Vend.
Banco Territorial	—	—
B Territorial (Benef)	—	—
Cervecera	26	50
Fec C Consolidados de Cuba, P	3½	4½
Cuba, R R	6	—
Fibras y Jarcia	10	—
Hav Elec Utilities Com, P 6 por 100	34	40
Hav Elec Utilities Com, P 5 por 100	12	20
Hav Elec Railway Com, preferidas	3	6
Hav Elec Railway Com, comunes	¼	1½
Jarcia, P	35	—
Jarcia P Ex-Div en Acciones	35	—
Jarcia, C	5	—
Licorera de Cuba	4	8
Mercantil, La (Seguros)	78	12
Metropolitan Auto	100	—
Naviera, P	7	12
Naviera, C	1	4
Nueva Fábrica de Hie'o	135	—
Nueva Fábrica de Hielo, beneficiarias	—	—
Pesca, P	20	—
Pesca, C	4	—
Teléfono, P	43	50
Teléfono, C	10	—
Unidos	2½	3
Unión Oil	1	5

COTIZACION A TERMINO
Ayer, a las 3.30 p. m.
Entregas: días 15 y último de mes

Bonos y Obligaciones	Comp.	Vend.
República de Cuba:		
Speyer, 5 por 100	101	110
Deuda Interior	84	86
Speyer, 4½ por 100	94	100
Morgan, 5 por 100	100	108
Morgan, 5½ por 100	93½	95
O Públicas, 1945	32⅝	33½
Obligaciones Oro	18	50
Recibos de Depósitos de Obligaciones Oro	12	20
Azúcar	84	100
Julio 1935, H Morgan	94	100
Julio 1936, I Morgan	92½	100
Julio 1937, J Morgan	91	100
Ayuntamiento, 1a	96	106
Ayuntamiento, 2a	96	106
Centro Asturiano	25	40
Cervecera Internacional	37	45
Cervecera Internacional, Obligs no hipt	8½	—
Gas y Electricidad	100	110
Hav Elec Railway Co	36	39
Hav Electric Ry Comp. Obligs no hipt	4¾	6¼
Jarcia de Matanzas	95	103
Nueva Fábrica de Hie'o	98	105
Pap Cubana, Serie B	85	100
Cuban Telephone Co	83	—
Un dos	10	—

ACCIONES	Comp.	Vend.
Cervecera Internacional	27	50
Fec C Consolidados, P	5¼	4⅝
Cuba Railroad, P	5	—
H E Utilities, Prefs	34½	40
H E Utilities, Pretes	12	20
Hav Elec Ry Co, P	3	6
Jarcia, P	32	45
Jarcia, Ex-Divdo en Acciones	33	44
Jarcia, C	5	8
Licorera de Cuba	4⅛	7
Naviera, P	7	10
Naviera, C	½	2
Nueva Fábrica de Hielo	120	—
Nueva Fábrica de Hielo, beneficiarias	27	—
Teléfonos, P	43½	50
Ferrocarriles Unidos	2½	2⅝
Unión Oil Co	1⅝	3

Arribos y Exportaciones

Arribos, Exportación, Consumo y Existencias de azúcares en los puertos de Cuba, por años naturales, sin distinción de zafras. Toneladas de 2240 libras. Conversión de sacos a toneladas a la base de 6.8923 por 1. Embarques de refinado convertidos a su equivalente en crudos.

Semana term. julio 27:

Arribos	70.799
Exportación	87.581
Consumo	2.000
Existencias	412.529
Total desde enero 1:	
Arribos	1.782.842
Exportación	1.538.410
Consumo	41.307
COMPARACION CON EL AÑO ANTERIOR	
Semana term. julio 28:	
Arribos	39.461
Exportación	54.317
Consumo	280
Existencias	632.766
Total desde enero 1:	
Arribos	1.503.670
Exportación	1.090.959
Consumo	25.238

EXPORTACION
Semana

N.Y., Fila, Boston y Balt.	59.401
Nueva Orleans	6.641
Norfolk y Ptos. Atl. Golfo.	9.029
R. Unido y R.U. órdenes	6.593
Holanda	6.965
Otros países	2.902
	87.531
1935: Total hasta julio 27.	
N.Y., Fila, Boston y Balt.	697.266
Nueva Orleans	273.327
Savannah	60.642
Galveston, Texas y Houston.	51.914
Norfolk y Ptos. Atl. Golfo.	63.567
Chicago	3.408
Canadá	1.463
R. Unido y R.U. ordenes.	281.661
Francia	50.634
Holanda	26.246
Otros países	25.207
	1.538.410
1934: Total hasta julio 28	
N.Y., Fila., Boston y Balt.	438.108
Nueva Orleans	28.722
Savannah	10.010
Galveston, Texas y Houston.	18.062
Norfolk y Ptos. Atl. Golfo.	119.000
Canadá	23.261
R. Unido y R.U. órdenes.	327.210
Francia	64.555
Holanda	19.119
Japón, China y Hong Kong.	6.827
Otros países	30.935
	1.099.859

RESUMEN

Enero 1 a Julio 27, 1935	
Europa	365.251
Canadá	1.463
Varios	18.570
	385.289
EE. UU. (a)	1.153.121
	1.538.410
Enero 1 a Julio 28, 1934	
Europa	437.003
Canadá	23.261
Varios	11.642
	471.906
EE. UU. (b)	618.953
	1.090.859

(a) Incluye 51.223 toneladas para reexportar.
(b) Incluye 10.761 toneladas para reexportar.

Lamborn, Hutchings y Co.

EDICTO

DOCTOR RENE GARCIA DE LA VEGA Juez de Primera Instancia del Este de esa Capital.

HAGO SABER: que en el procedimiento sumario hipotecario seguido por Ernesto Tito Vidal y Somoillán contra el Centro Gallego, Sociedad de Instrucción, Recreo, Sanidad y Protección al Trabajo, por providencia de esta fecha se ha dispuesto, se proceda al pago del dos por ciento de tracción del semestre moratorial vencido en Diciembre de 1934, señalándose al efecto para el pago de los tenedores de cupones correspondientes a la serie A, o sea a los bonos de UN MIL PESOS, el día SEIS DEL ENTRANTE MES DE AGOSTO A LAS NUEVE DE LA MAÑANA; para el pago de los tenedores de los cupones de la serie B; o sea los correspondientes a los bonos de QUINIENTOS PESOS, el día SIETE DEL PROPIO MES A LAS NUEVE DE LA MAÑANA; y para el pago de los tenedores de cupones de la serie C, o sea los correspondientes a los tenedores de los bonos de CIEN PESOS, el día OCHO DEL PROPIO MES A LAS NUEVE DE LA MAÑANA, en el local de este Juzgado, sito en el piso tercero de la casa número diez y siete del Paseo de Martí.

Y para su publicación en un periódico de mayor circulación de esta Ciudad, se libra el presente en la Habana a veinte de Julio de mil novecientos treinta y cinco.

Dr. René García de la Vega.
Ante mí:

BUFETE DE JOSE I. RIVERO
Notario: FELIPE RIVERO
Chacón No. 8 HABANA
Teléfonos: M-1872 A-8142

LADRILLOS del TEJAR 'TOLEDO'
Consistencia, Uniformidad y Servicio.
Telf: FO-7016 Marianao.

TABACO

Los fabricantes locales y del Norte han vuelto esta semana al mercado, y su interés principal está puesto en las capas, rezagos y bancos de la nueva cosecha de Partido y Vuelto Abajo.

También compran algunos lotes viejos de tripas de Vuelta Abajo, cuyas existencias se reducen cada día más.

El señor Francisco González, fabricante de Tampa, registra en la presente semana más de quinientos tercios de esas tripas viejas.

Otros fabricantes de Tampa y de esta capital se interesan por algo de lo que queda disponible de la misma procedencia e igual tiempo.

Y además registran pequeños lotes del tapado de Partido. Mayores los han de comprar muy pronto, y también de capas y bancos de la nueva cosecha de Vuelta Abajo.

ENTRADAS DE TERCIOS

Entraron en la plaza las partidas de tercios y pacas siguientes:

De Pinar del Río, para José González y Compañía, 66.

De Cumanayagua, para I. Kaffenburgh Son, 200.

Del mismo Cumanayagua, para Manuel Junco, 80.

De Pinar del Río, para Cano y Hermanos, 313.

De Consolación del Sur, para H. Duys y Compañía, 157.

También de Consolación, para Cano y Hermanos, 37.

ACTIVIDAD EN EL CAMPO

Jorge Medio, de la casa Godínez y Hermano, compró el tabaco en matules de la finca «Corralillo», que era de Wifredo Fernández.

Manuel Alonso, para Hijos de Facundo Gutiérrez compró en «La Fragua», término espirituano, la vega en matules de Hilario Martínez.

Los mercaderes de Kaffenburgh compraron una vega en la finca «La Estrella», de Báez, y otra vega, también en matules, en el Bagá, de la misma zona.

José María Rouco para la firma Sidney Rothschild, compró casi todo el tabaco de las fincas «El Mamey», «Aguas Negras» y otras de Las Lomas de Fomento.

Jacinto Callejo, de Placetas, compró en La Manigua otra vega en matules.

GANADO

PRECIOS EN PIE

Precios pagados por compradores, entregado el vacuno en el punto de origen, y en esta capital el de cerda y lanar:

	Ctvs. Libra
Vacuno, a	3½
Cerda, de 7 a	8
Lanar, a	2½

LOS PRECIOS DE LA CARNE

Los precios que rigen en los Mataderos de esta capital para las carnes, son los siguientes:

	Ctvs. Kilo
Vacuno, a	16
Cerda, de 25 a	30
Lanar, de 15 a	20

MATADERO DE LUYANO

Se sacrificaron ayer, en el Matadero de Luyanó:

	Cabezas
Vacuno	80
Cerdos	34
Carneros	35

MATADERO INDUSTRIAL

Se sacrificaron ayer, en el Matadero Industrial:

	Cabezas
Vacuno	129
Cerdos	66
Carneros	42

CARROS ENTRADOS

Llegaron 10 carros de Camagüey con ganado vacuno para el Matadero Industrial.

MERCADO DE GRANOS

Cierre ayer, en Chicago, recibido por Luis Mendoza y Compañía:

Trigo:	
Julio	90⅝
Septiembre	91¾
Diciembre	92⅞
Maíz:	
Julio	82⅝
Septiembre	76¼
Diciembre	63⅞
Centeno:	
Septiembre	45⅝
Diciembre	45⅝
Trigo de Winnipeg:	
Julio	84¾
Agosto	84⅞
Diciembre	—

MERCADO DE MANTECA

Cierre ayer, en Chicago, recibido por Luis Mendoza y Compañía:

Septiembre	14.82
Diciembre	13.35
Mayo	12.62
Granel	14.95

MERCADO DE PIELES

Cierre ayer, en New York, recibido por Luis Mendoza y Compañía:

Septiembre	9.90
Diciembre	10.25
Marzo	10.56
Nuevo:	
Junio	10.84

MERCADO DE CAFE

Cierre ayer, en New York, recibido por el hilo directo de Luis Mendoza y Compañía:

Septiembre	4.92
Diciembre	5.03
Marzo	5.13
Mayo	5.20
Julio	5.22

MERCADO DE ALGODON

Cierre ayer, en New York, recibido por el hilo directo de Luis Mendoza y Compañía:

Septiembre	11.46
Diciembre	11.36
Enero	11.34
Marzo	11.26
Mayo	11.22
Julio	11.18

MERCADO DE METALES

Cierre ayer, en New York, recibido por el hilo directo de Luis Mendoza y Compañía:

Cobre	7.65
Oro	35
Níquel	35
Plata	67¾
Zinc	4.77½
Plomo	4.15
Manganeso	23
Lata	52.70

CAMBIOS EN NEW YORK

Cierre ayer, en New York, recibido por el hilo directo de Luis Mendoza y Compañía:

Libra estrelina	4.96⅛
Francos	6.61
Pesetas	13.70

ACCIONES DE LOS BANCOS

Cierre ayer, en New York, recibido por el hilo directo de Luis Mendoza y Compañía:

Guaranty	300
Chase Bank	31¼
City Bank	29⅛
Irving	14¾
Chemical	48⅝
Bankers	68¾
First National	1.685
Hanover	126½
Boston	38¾
Royal Bank	145

Pero limitaron sus ofertas a 3.20, lo que hizo ineficaz la cesación del retraimiento

En el mercado de Londres se efectuaron algunas ventas, pagándose un precio equivalente a 9.85 centavos, libre a bordo. Existencias de azúcar en N. York: 447,855 sacos

El mercado de crudos de embarque estuvo ayer al mismo nivel del lunes, con limitadas ofertas de Puerto Rico y Filipinas a 3.25 y 3.30 centavos, derechos pagados, y de Cuba a la misma base, para embarcar unos y otros en agosto y septiembre.

Los refinadores, ante la firmeza de los tenedores, salieron de su actitud de retraimiento; pero con la pretensión de pagar no más de 3.20.

Los Futuros: Estuvieron quietos, acusando algún punto de baja. Las ventas en la Bolsa del Azúcar fueron del contrato número tres, ascendiendo solamente a 3,500 toneladas.

Sigue en New York la versión de que Cuba va a prohibir los embarques de azúcar a los Estados Unidos, a menos que hayan sido vendidos a un refinador, en cuyo caso los operadores se verían en la imposibilidad de obtener azúcar para entregarlo en Bolsa.

El Refinado: Se mantuvo, como en los días anteriores, a 5.10 centavos, acusando muy buenas extracciones, como es de deducir en esta época del año.

Mercado de Londres: Se han efectuado ventas de crudos hasta un total de 35,000 toneladas, al equivalente de 0.85 centavos libre a abordo Cuba.

Ayer había crudos ofrecidos al equivalente de 0.86. Los futuros cerraron allí de ¼ de penique más bajos a ½ más altos que al cierre del lunes.

Las cotizaciones de la Terminal fueron las siguientes:

	Cierre del 29	Cierre del 30
Julio	4/4½	4/4
Agosto	4/5¼	4/5
Septiembre	4/5	4/5
Octubre	4/5	4/5
Diciembre	4/5¾	4/5¾
Marzo	4/8	4/7¾
Mayo	4/9	4/9¼

Las Existencias: Las existencias de crudos en los almacenes afianzados de New York, eran ayer de 447,855 sacos, contra 447,861 el lunes.

Organizaciones que tienen anunciadas juntas para el estudio de varios asuntos

Además de la Directiva de la Cámara de Comercio de la República, que dijimos ayer, y de la General del Centro de Detallistas, que también anunciamos en nuestra edición anterior, se reúne la Sección de Licores y Alcoholes de la Asociación Nacional de Industriales, con el objeto de tratar sobre varios problemas que tienen delante.

Pide la Lonja una medida de mucha equidad

Desea que se suspendan las subastas por falta de pagos de impuestos, por la prórroga

Por Decreto-Ley número 97 («Gaceta Oficial» del 25 de julio actual), se concede un plazo de 30 días naturales, para que los deudores por impuestos comprendidos en el Decreto-Ley número 10 de 1934, puedan acogerse a sus beneficios.

Dentro de dicho plazo deberán solicitarlo en escrito dirigido a la oficina recaudadora correspondiente, y acompañando a la solicitud la tercera parte del total adeudado, y pagar los otros dos plazos en dos términos sucesivos, también de 30 días naturales cada uno.

Los deudores que habiéndose acogido a la referida Ley faltaron a los convenios, volverán a adquirir los derechos a esa amnistía si satisfacen dentro de un plazo de 60 días naturales la totalidad de lo que adeudaren de los años 1933-1934 y 1934-1935.

«Pero esta Ley tan clara—nos declaró el Secretario de la Lonja,—que concede plazos a los contribuyentes para acudir a pagar, la desnaturalizan ciertos centros del Gobierno, como la Zona Fiscal del Centro, que se empeña en que a pesar de los 30 días concedidos, se pague en el acto y se hagan solicitudes de momento, pues de lo contrario siguen adelante las subastas. La doctrina jurídica y la lógica indican que si se concede un plazo de 30 días para pagar, puede hacerse el pago en cualquiera de dichos 30 días, y por tanto, ni se puede obligar a pagar antes, ni mucho menos se puede seguir adelante una subasta, en cobro de esa cantidad cuyo término de pago ha sido prorrogado».

La Lonja del Comercio ha solicitado se suspenda la subasta del Café Nacional, sito en Belascoaín y San Rafael, porque ello perjudicaría a los múltiples acreedores de la firma propietaria. «Creemos que se accederá a ello, porque el propósito de las amnistías y sus prórrogas no puede ser otro que ayudar a los contribuyentes, y máxime en un caso como el que nos ocupa, en que existen acreedores legítimos que serían perjudicados con la subasta», nos añadió el doctor Moreno de Ayala.

MERCADO DE LONDRES

LONDRES, julio 30. Luis Mendoza y Cía. El oro en barras se cotizó hoy a 140 chelines, 5 peniques, contra 140 chelines 7 peniques.

El mercado de la plata estuvo quieto a 30.3-16, sin variación. Mercantil

Máquinas de Sumar
UNDERWOOD-SUNDSTRAND
Casteleiro y Vizoso

Cotizaciones

NUEVA YORK, julio 30. A.P.—Cotizaciones al cierre de la Bolsa de New York:

Acciones: 1.679.580.
Bonos: $10.595.700.

COTIZACION DE LA PESETA
La peseta española se cotizó al cierre del mercado ayer, a razón de 7.28.33 por dólar.

COTIZACION DEL FRANCO
El franco francés se cotizó ayer al cierre del mercado, a razón de 15.10 por dólar.

COTIZACION DE LA LIBRA
La libra esterlina se cotizó ayer, en el mercado local, a 4.96½.

HABANA CLEARING HOUSE
Las compensaciones de cheques entre los Bancos asociados al Habana Clearing House, ascendieron, en la liquidación de ayer a $1.484.666.62.

CAMBIOS

Tipos de venta al cierre ayer, en Bancos de esta capital:

New York, cable	1/10P.
New York, vista	1/10P.
Londres, cable	4.96½
Londres, vista	4.96¼
Madrid, cable	13.73
Madrid, vista	13.71
París, cable	6.62
París, vista	6.61
Italia, cable	8.23
Italia, vista	8.21
Bélgica, cable	17.04
Bélgica, vista	17.02
Alemania, cable	40.40
Alemania, vista	40.38
Toronto, cable	⅛P.
Toronto, vista	Par.
Hong Kong, cable	52.10
Hong Kong, vista	52.00
Amsterdam, cable	67.90
Amsterdam, vista	67.88
Buenos Aires, cable	26.85
Buenos Aires, vista	26.83
Suiza, cable	32.71
Suiza, vista	32.70

VENDEMOS MARCOS ASKI
a tipo ventajoso
Telf. M-2972

CIERRE DE LOS VALORES EN LA BOLSA DE N. YORK

NUEVA YORK, julio 30. (Por el hilo director de Luis Mendoza y Cía) En general, el mercado de acciones tuvo hoy tono reaccionario aunque en conjunto no hubo señal alguna de debilidad. Absorbida la liquidación de utilidades de primera hora, la actividad disminuyó sobreviniendo un tono más sostenido. De los tres grandes grupos, las ferroviarias fueron las más firmes y los servicios públicos los más débiles. Las emisiones petroleras se reanimaron al estímulo de los pronósticos alentadores que en materia de ganancias hacen las publicaciones financieras.

A nadie le ha sorprendido el retroceso de hoy, que no fué prolongado ni extenso. Considerando el alcance de los recientes eventos es indudable que las acciones tenían derecho a alguna corrección de lo posición interna. A la larga el mercado ha de salir ganando con haberse visto sujeto a ese proceso. —**D. F. Underhill**

PRECIOS DE LA BOLSA DE NEW YORK DE LOS AZUCARES CRUDOS PARA ENTREGAS FUTURAS

HABANA, JULIO 30 DE 1935—(Por el hilo directo de Luis Mendoza y Co.)

Anterior	Meses	Abre.	Máx.	Mín.	Cierre.
CONTRATO NUMERO 1					
—	Mayo	—	—	—	—
—	Julio	—	—	—	—
2.31	Septiembre	2.30	2.30	2.30	2.30
2.41	Diciembre	2.39	2.39	2.39	2.39
—	Enero	—	—	—	—
—	Marzo	—	—	—	—
CONTRATO NUMERO 3					
2.14	Mayo	2.14	2.14	2.14	2.14
2.18	Julio	2.18	2.18	2.18	2.18
2.28	Septiembre	2.27	2.27	2.25	2.27
2.29	Diciembre	2.29	2.30	2.28	2.29
2.07	Enero	2.07	2.07	2.07	2.07
2.09	Marzo	2.09	2.09	2.07	2.09

GODOY-SAYÁN
SEGUROS Y FIANZAS
(INSURANCE AND BONDING)
TELÉFONOS: M-9866. M-9867.
AGUIAR 77. HABANA, CUBA

VALORES

Sin que ninguno de los profesionales nos lo explicase, se advirtió ayer indecisión en los bonos de Morgan del cinco y medio por ciento. En cambio, los del cinco actuaron con marcada firmeza, e igualmente los de las dos emisiones de Speyer, los del Plan de Estabilización del Azúcar y los de la Deuda Interior 1905. La emisión más activa fué la de los de Obras Públicas, pues los profesionales demostraron acentuado interés en la compra de este papel.

Mantuvieron la firmeza de los días anteriores los bonos de las empresas de servicios públicos y de las compañías industriales.

También siguieron firmes las acciones preferidas de la Cuban Telephone y las fundadoras y beneficiarias de la Nueva Fábrica de Hielo.

Los demás valores que se cotizan en la Bolsa de la Habana ,no ofrecieron cosa merecedora de apuntarse. Actuaron en igual situación que los días anteriores.

Las operaciones que se efectuaron fueron a base de bonos de Obras Públicas principalmente, dentro de los tipos de la cotización de la Bolsa local; en otros bonos de la República; en varios de los industriales y de servicios públicos, y en distintas acciones.

PRODUCCION DE PETROLEO

TULSA, julio 30. (Por el hilo directo de Luis Mendoza y Cía). La producción media diaria de petróleo crudo de los Estados Unidos durante la semana finalizada el 27 de julio sumó 2,748.80 barriles; merma de 19.686 respecto a la semana anterior.

El Oro y la Plata

Cotizaciones efectuadas ayer, al cierre de la Bolsa de la Habana:

Plata contra billete americano	99⅛	99½
Oro acuñado contra billete americano	159	170

CARTA SOBRE EL CIERRE EN LA BOLSA DE CHICAGO

NUEVA YORK, julio 30. (Por el hilo directo de Luis Mendoza y Cía). El mercado de trigo abrió más bajo a causa de la prolongada debilidad de Liverpool. El temor a que llueva en la Argentina, sumado al aumento de las ofertas de trigo ruso motivaron la baja del mercado británico. Las noticias del noroeste siguen siendo alcistas, pero el mercado local tropezó con ventas generales de liquidación de utilidades por cuenta de las casas comisionistas en todos los momentos de firmeza. Por ahora al menos, el mercado parece haber descontado buena parte de la situación alcista. Hay que observar muy de cerca la situación extranjera, puesto que esos mercados no se han dejado alarmar todavía por la plaga de tizón norteamericana. Seguimos opinando que dada la estrecha relación ultimamente establecida entre nuestro mercado los del exterior conviene vender trigo en todos los avances acentuados.

El maíz tropezó con ventas por cuenta de casas comisionistas a causa de la debilidad inicial del trigo. Hoy llegaron algunos informes indicando que la calor reinante en el Oeste y Suroeste ha causado daños en la cosecha de maíz, pero la situación del trigo es la que prepondera. Seguimos aconsejando comprar diciembre en todos los retrocesos.

La manteca estuvo sostenida todo el día no obstante las ventas de liquidación de utilidades, pero según informes particulares la producción va a ser inferior a la normal hasta 1936. Los puercos estuvieron de 0 a 5 más bajos.

Monte de Piedad de la Habana

ADMINISTRACION

En cumplimiento de lo dispuesto por el Reglamento de esta Institución, se cita por este medio a los dueños de Lotes de Alhajas cuyos números a continuación se expresan, para que acudan a este Establecimiento a rescatar o prorrogar los lotes nuevamente, pues de no verificarlo antes de las 12 del día 6 de Agosto próximo, se procederá a la venta en Almoneda Pública que tendrá efecto en este local, Paseo numero 4, el día 7 (miércoles) a las 2 de la tarde y los días 14 y 21 de dicho mes, sin que para ello sea necesario nueva publicación.

Habana, Julio 29 de 1935.

Augusto V. MIRANDA,
Administrador-Depositario.

CONTADURIA

Relación de los Lotes que se citan, cuyos empeños no han sido prorrogados ni rescatados en sus respectivos vencimientos:

Números: 27425; 27545; 27564; 27565; 27584; 27712; 27730; 27783; 27796; 27844; 27848; 27887; 27888; 27893; 27905; 27978; 27985; 27986; 28001; 28006; 28011; 28024; 28059; 28060; 28105; 28123; 28129; 28160; 28172; 28191; 28192; 28205; 28206; 28216; 28219; 28226; 28235; 28238; 28253; 28254; 28267; 28277; 28281; 28303; 28313; 28315; 28322; 28341; 28362; 28385; 28411; 28441; 28443; 28457; 28540; 28541; 28567; 28568; 28579; 28590; 28593; 28610; 28624; 28640; 28674; 28694; 28754; 28794; 28796; 28803; 28839; 28842; 28888; 28889; 28897; 28898; 28918.

Habana, Julio 29 de 1935.

Alfredo MEUNIER,
Contador-Interventor.

Bolsa de New York

Cierre de ayer por el hilo directo de L. Mendoza y Ca.

—A	
Am Radiator	17
Adams Expr	7⅜
Air Reduc	148
Alaska Jun	15½
Alleghany	1⅛
Allied Chem	160
Allis Chal	25⅜
Amer Can	142
Am Car Fou	23⅜
Am F Pow	4⅝
Amer Ice	23¼
Amer Inter	8⅝
Amer Loco	17½
Am P Light	4
Amer Smel	42⅜
Amer Sugar	54⅞
Am Sug, p	—
Amer T and T	130½
Am Tobac A	98
Am Tobac B	99¾
Am W Works	11⅝
Am Woolen	7⅞
Anaconda C	15⅞
Atchison	54¼
Atlan Coast	23⅛
Atlan Ref	23½
Aus D Goods	13⅝
Auburn Auto	26
Aviat Cor	3
Amer Bank	27¾
Amer Metal	20⅝
—B	
Baldwin Lo	3¾
Balt and Ohio	13¼
Bendix Avi	16¾
Best and Co	47⅝
Beth Steel	36½
Borden Co	25⅝
Briggs	37⅜
Brook Man	41⅜
Byers A M	16⅞
—C	
Can Pacif	10
Cann Mills	33⅞
Case T Mach	67
C de Pasco	57¼
Ches and Ohio	45⅛
Chi R Isl	1⅛
Chrysler	58⅞
Coca Cola	227½
Col Carbon	89⅜
Comm and Sout	1⅜
Congoleum	36¾
Cons Cigar	8
Cons Gas	27
Cons Oil	8¼
Cont Can	88
Cont Oil	25⅝
Corn Prod	70¼
Coty Inc	4⅛
Cuba Co	1
Cub Amer S	5¾
C Am Sug, p	61
Cmm-l Solv	20
Chesapeake	44½
Col Fuel	2¼
Cruc Steel	24
Cons R Cuba	—
—D	
Del Hudson	34⅜
Del and Lack	15½
Drug Inc	9¼
Dupont	107
—E	
East Kodak	148
El Auto Lit	24¾
El Pow Lig	3¾
Elec Bond	9¾
Erie (R R)	9⅝
—F	
Fox Film C	15⅛
Frep Texas	26⅛
—G	
Gen A Tank	38⅞
Gen Asphalt	19½
Gen Elec	29⅜
Gen Foods	36⅞
Gen Motors	38
Gen Sig Ry	33
Gillet Saf	16½
Gimbel Bros	3¼
Good Dust	16½
Goodrich R	8¼
Goodyear	19⅛
Gen Bronze	7¼
Great North	20⅞
—H	
Hershey, com	79
Homestake	—
Houston Oil	14⅛
Hudson Mot	8½
—I	
Ill Cent	15
Inter R T	13⅛
I B Machine	183
Int Cement	31⅝
Int Nickel	28
Inter Tel	10⅛
Illin Glas	95¾
—J	
Johns Mansv	64⅝
—K	
Kroger Groc	30
Kresge S S	25¼
Kelvinator	12⅛
Kennecot	20
—L	
Lambert Co	23⅝
Ligg Myers	117
Loew's Inc	39
Loose Wiles	40⅛
Lorillard	24⅛
Louisv Nas	41½
Ludlum Stl	22⅜
Lehman Cor	90¾
Liquid Carb	34¼
—M	
Macy (H R)	44¼
May Dep-t	46⅜
Montgomery	31⅝
Miss Pac, c	1½
Miss Pac, p	2½
Minn Honeyw	105
—N	
Nash	13½
Nat-l Dist	26
Nat-l Bisc	31¼
Nat-l Cash	16⅞
Nat-l Dairy	16⅜
Nat-l P Li	9¼
N Y Central	20
North Amer	18⅛
Norfolk and W	85
Nort Pacif	19
—O	
Ohio Oil	11¼
Otis Elev	18¾
—P	
Packard Mot	4⅞
Paramount	4¼
Pennsylvann	26⅛
J C Penney	79⅞
Pullman Co	45⅝
Pub Serv	38½
Proc Gamble	52½
Pure Oil	8⅞
Puerto Rico	23¾
—R	
Radio Corp	6½
Rep I Steel	17½
Reynolds	52⅝
Royal Dutch	41⅞
—S	
Safeway Sts	38⅞
Sears Roeb	51¼
Simmons Co	12⅝
Soc Vacuun	13
St Paul, p	1⅝
So Pacific	19⅝
South Ry	7¼
Stan Brands	16
Stand Gas	3¾
Stan N J	47
Stan Oil C	33
Stewart War	12⅝
Studebaker	3½
Sun Oil	69½
—T	
Texas Co	19⅝
Texas Gulf	34½
Timken Roll	49
—U	
Union Carb	64¼
U Pacific	107½
Union Oil	17½
United Cor	3¾
Uni Cor, pfd	37
Unit Fruit	76
U S Rubber	13⅜
U S Steel	43⅜
U Aircraft	16⅞
U S Ind Alc	41
—V	
Vanadium	16
—W	
Warner Bros	5
West Union	40⅝
West Elec	64½
Woolworth	61¾
W Wrigley	78½

Bonos de Cuba

Cierre ayer, en ZNew York, recibido por el hilo directo de Luis Mendoza y Compañía:

	Comp.	Vend.

En el Consejo de Secretarios de hoy se acordará entregar el Alma Máter a seis catedráticos

Seleccionados los locales en donde se instalarán las Escuelas de Segunda Enseñanza en nueve poblaciones. Las subastas de material. Habrá tardes artísticas en Educación

En horas de la tarde de ayer estuvo reunida en el hemiciclo de la Secretaría de Educación la Comisión de Subastas del departamento, estudiando las proposiciones presentadas en las convocadas para abastecer las escuelas públicas de material de kindergarten y de corte y costura.

Presidió la sesión el doctor Santiago García Spring, Subsecretario de Educación; actuó de secretario el doctor Arístides Hernández y concurrieron como vocales los señores José M. Alemán, Rodríguez Valiente, Roberto Verdaguer y Joaquín Peláez.

En definitiva se determinó recomendar la adjudicación de las referidas subastas entre las siguientes casas comerciales, Texidor, Carasa y Compañía, Cultural S.A., Pintado y Compañía y Royal Trading Co.

LAS TARDES ARTISTICAS DE LA DIRECCION DE LA CULTURA

A partir del mes de agosto se celebrarán en el Salón de Actos de la Secretaría de Educación las «tardes artísticas de la Dirección de la Cultura».

Consistirán en unos actos sencillos en los que se hará la presentación de nuestros valores nuevos, a fin de inyectar un poco de estímulo a nuestros artistas y literatos en general.

El proyecto preparado ha causado excelente impresión al doctor Leonardo Anaya Murillo, Secretario del departamento, que se encuentra dando calor a la idea para que plasme en una halagadora realidad.

Los programas que se combinan serán de los más variados, a fin de no cansar al auditorio.

ALQUILADOS DISTINTOS LOCALES PARA LAS ESCUELAS DE SEGUNDA ENSEÑANZA

Durante un rato prolongado conferenció ayer el doctor Leonardo Anaya Murillo, Secretario de Educación Pública, con el doctor Tomás Jardines, Inspector General de la Secretaría, quien le dió amplia cuenta de los locales que había alquilado ya para la instalación de las Escuelas de Segunda Enseñanza, que comenzarán a funcionar para el nuevo curso.

Le mostró fotografías de la fachada y del aspecto interior de las mismas y los planos sobre la distribución de sus distintos departamentos, quedando el doctor Anaya altamente satisfecho de la ingente labor rendida por el doctor Jardines en ese sentido.

Hasta ahora se tienen ya escogidos locales en la calle Real, Artemisa; San Julián 3, Güines; Rafael de Cárdenas 19, Guanabacoa; Samá 15, Marianao; Avenida de Céspedes y la calle 12, Cárdenas; Colegio Mario Pando, Remedios; Martí y Avenida de Carmen Rivalta, Sagua la Grande; Santa Clara 185, Cienfuegos; e Independencia 13, en Sancti Spíritus.

Los contratos se firmarán el día 15 de agosto.

Hoy, por la tarde, saldrá para Camagüey y Oriente el doctor Jardines con el fin de continuar la labor que viene desarrollando de una manera tan encomiástica, ya que los alquileres resultan reducidos y los edificios escogidos se prestan perfectamente para el establecimiento de planteles de esa naturaleza.

Según se nos hubo de comunicar ayer en la Pagaduría de la Secretaría de Educación, hoy se procederá a pagar al personal administrativo y subalterno de la Universidad de la Habana, sus haberes correspondientes al mes de julio.

Para ello ha estado laborando activamente dicha dependencia.

Respecto al pago del sexto plazo de atrasos a los catedráticos, podemos informar que la petición de fondos ha sido formulada pero que aún la situación no ha sido hecha.

LLEVA ANAYA AL CONSEJO EL DECRETO SOBRE LA UNIVERSIDAD

Al Consejo de Secretarios que se habrá de celebrar en el día de hoy, el doctor Leonardo Anaya Murillo ha de presentar el decreto-ley por el que se dispone, cumpliendo las bases acordadas en principio, la entrega de la Universidad de la Habana a una comisión, integrada por nueve profesores y tres graduados de reputación, que se encargarán de la estructuración de dicho centro de enseñanza.

El doctor Guerra López, Rector de la Universidad, estuvo departiendo ayer con el doctor Anaya a dichos efectos manifestando a su salida que se encontraba, muy satisfecho del resultado de su entrevista y que su impresión acerca del problema universitario era francamente optimista, pues estimaba que todo quedaría resuelto dentro de la mayor armonía y que el triunfo que se alcanzase no sería de unos ni de otros sino de la República.

Aunque no facilitó nombre alguno de los que resultarían en definitiva los integrantes de la comisión profesoral de que se ha venido hablando, declaró que serían todas personas rectas, de independencia y amplitud de criterio y ajenas a toda clase de compromisos.

Se dan hasta ahora como seguros integrantes de dicha comisión a los doctores Ortega e Inclán, por Medicina, Guerra López y Dolz, por Derecho, y don Carlos de la Torre y Luciano Martínez, por Letras y Ciencias.

Oficialmente no se ha suministrado tampoco ningún detalle sobre las personas indicadas.

La apertura del curso, sin embargo, no parece que podrá ser inmediata, ya que a la labor de confección de estatutos y planes tendrá que suceder la celebración de oposiciones para cubrir las cátedras vacantes y la resolución de otros asuntos de importancia.

El doctor Guerra López, consignó asimismo, respondiendo a las preguntas que se le hicieron, que contaba con la buena fé y el amor a la Universidad del verdadero estudiantado.

EL CENTRO ESCOLAR DE BANES SE CONSTRUIRA EN TERRENOS DEL MUNICIPIO

Teniendo en cuenta que la escuela de Banes, en que se educó el coronel Batista, se encuentra situada en un barrio extranjero, en terrenos también extranjeros, según arroja la inspección realizada, se ha pensado en el Negociado de Construcciones Escolares de la Secretaría de Educación, que sería más conveniente para la población cubana que el centro escolar en proyecto se construya en terrenos del Municipio de Banes, en el mismo centro de la población.

EL DOMINGO SE EFECTUARA LA ORDENACION DE DOS CURAS EN LA M. I. CATEDRAL

El próximo domingo día cuatro de agosto, tendrá lugar en nuestra Sta. Iglesia Catedral la imponente ceremonia de ordenación de dos jóvenes alumnos de nuestro Seminario.

El señor Diácono José Manuel Once y Echaurrién de Presbítero y el señor Minarista Manuel Colmena y Jiménez de Subdiácono. La ceremonia dará comienzo a las siete de la mañana siendo Pontífice de ordenación el Exmo señor Arzobispo de la Habana.

Por este motivo se invita cordialmente a todo el pueblo católico a dicha ceremonia y de un modo especial a sus compañeros y distinguidas familias y a todos aquellos que les honran con su amistad.

Los vegueros necesitan el Banco Agrario

En la reunión de Pinar del Río no se pronunció nadie contra la citada institución

San Luis, julio 27 de 1935.
Sr. Dr. José I. Rivero,
Director del DIARIO DE LA MARINA.—Habana.

Muy señor mío y amigo:

Ruégole la publicación de las siguientes líneas en su leído diario, como aclaración a un escrito que suscribe el señor J. E. Suárez Murias, bajo el epígrafe «¿Necesitan los vegueros tener Banco Agrario?», a fin de que no se extravíe la opinión pública por versiones interesadas o no, pero que se apartan de la verdad.

Gracias anticipadas, y ordene a su affmo. amigo y s. s.

Leonardo Mármol.

«SOLO LA VERDAD NOS PONDRA LA TOGA VIRIL»

Sr. J. E. Suárez Murias.
Distinguido señor:

Aunque el referido escrito que aparece en la página trece del DIARIO del 21 del actual va dirigido al señor presidente de la Federación de Cosecheros de Tabaco de Pinar del Río y supongo que este señor, si lo ha leído tendrá el gusto de contestarle categóricamente, he creído de mi deber, como asistente a dicha reunión, referirme a su «indagatoria para saber cómo operan en Vueltabajo».

En la reunión provocada por el Honorable señor Secretario de Agricultura con asistencia del experto americano Mr. Schwultz, en la Oficina Provincial de Agricultura de Pinar del Río, para cambiar impresiones con los agricultores de esta provincia a fin de indagar sobre la conveniencia de la implantación de un Banco Agrícola en la nación, se hallaban presentes, citados por el señor Armando Aguilar en su carácter de presidente de la Federación de Cosecheros de Tabaco de Pinar del Río, varios vegueros de tabaco de los términos de San Juan y Martínez, San Luis, Consolación del Sur y Pinar del Río, en representación de sus respectivas asociaciones de cosecheros y, por tanto, se notaba la completa ausencia de dueños de comercio ni conocidos refaccionistas a que se hace alusión en el mencionado escrito; los presentes eran todos vegueros de tabaco, unos dueños, otros partidarios y todos sembradores de tabaco a quienes interesaba el asunto que se iba a tratar y, por lo tanto, acudían gustosos a la invitación hecha por el señor presidente de la Federación, a indicación del Honorable señor Secretario de Agricultura.

Al efecto, después del primer cambio de impresiones, las asociaciones de cosecheros de la provincia, por medio de sus voceros presentes o persona autorizada para expresar a la referida autoridad nuestro parecer acerca de la necesidad de implantar un Banco Agrícola de refacción, expresaron al mencionado experto las condiciones desastrosas en que actualmente se encontraba la producción agrícola por ellos representada, y la **necesidad de que dicho Banco viniera a solucionar el conflicto que confrontaba el veguero en esta provincia.**

El referido experto Mr. Schwultz, na vez abierto el acto, hizo a los presentes cuantas preguntas le sugirió su alta misión informativa, siéndole suministrados los datos que necesitaba para el ejercicio de dicha misión, y **nada más.**

La Asociación de San Juan y Martínez entregó un escrito recibido de la Comisión Nacional de Defensa del Tabaco Habano, informando todo lo que en el mismo se interesaba, a juicio de los cosecheros de ese término, como después lo hicieron todas las demás asociaciones que recibieron dicho pliego informativo y todos, según nuestras noticias, convenían en la necesidad de la implantación del referido Banco, hablan de refaccionistas o comerciantes que se interesaban en la **no implantación de dicho Banco,** cuando nada de eso hubo en dicha reunión ni escuchamos que se pronunciaran las alusiones a que hace referencia.

Los asistentes, repito, eran todos vegueros pobres, porque ya en Pinar del Río son tan escasos los vegueros ricos, que casi me atrevería a asegurar que **no existen,** absorbidos por circunstancias que no voy a explicar por no hacer demasiado larga esta aclaración; pero que se han ido empobreciendo, precisamente por la necesidad de facilitar a sus partidarios o sembradores los recursos necesarios para poder cosechar su producto; pero vegueros de tabaco y no comerciantes o refaccionistas especuladores en esa clase de negocios: esos, **no estaban presentes,** y por tanto errado todo cuanto se haya dicho en ese sentido.

La necesidad de que el Banco de Refacción Agrícola sea una realidad que esperan ansiosos los agricultores que estaban presentes y todo el que siembra o cultiva algún pedazo de tierra en esta provincia, fué manifestada por todos y **pedida por todos** los que asistieron a dicha reunión, de la que salieron muy satisfechos por las manifestaciones del Honorable señor Secretario de Agricultura, y después de suministrar al experto Mr. Schwultz cuanto éste deseó saber.

Esa es toda la verdad y no debe extraviarse la opinión pública con otras manifestaciones cuyo origen ignoramos.

Muy atento de usted,

Leonardo Mármol,
Secretario de la Asociación de Cosecheros de San Luis de Vueltabajo.

CRONICA CATOLICA

CULTO CATOLICO PARA MAÑANA

EN LA IGLESIA DE SAN FRANCISCO

Los quince jueves a Jesús Sacramentado a las cinco de la tarde, con exposición, estación, Santo Rosario ejercicio, cánticos, sermón bendición y reserva. Después de esta, por ser víspera de la festividad de la Porciuncula y de Nuestra Señora de los Angeles, se cantará solemne Salve, a la cual se invita de un modo especial a los terciarios Franciscanos.

EL JUBILEO DE LA PORCIUNCULA

Desde las doce del día primero de agosto a las doce de la noche, del día dos del mismo mes se gana en las iglesias franciscanas el Jubileo de la Porciúncula, o sea Indulgencia Plenaria «toties quoties», es decir tantas veces, cuantas visitaren la iglesia, rezando en cada visita seis Padre Nuestros Ave Marías y glorias, confesando y comulgando.

En la Habana puede ganarse en la iglesia de San Francisco, en Santa Clara y en la Parroquia de Casa Blanca.

En Guanabacoa, en la Parroquia y en la iglesia de Santo Domingo, ambas de Padres Franciscanos.

EN LA IGLESIA DE REINA

A las cuatro y media de la tarde, solemne Hora Santa para los Celadores y socios del Apostolado de la oración, invitándose a los fieles.

EN MARIA AUXILIADORA.

El jubileo circular. La misa del Sacramento a las ocho de la mañana. A continuación, la exposición de S. D. M. A las cinco de la tarde Santo Rosario, visita a Jesús Sacramentado, sermón, bendición y reserva.

EN SAN NICOLAS DE BARI.

Los jueves semanales eucarísticos con el siguiente programa: A las 8 de la mañana, misa de Comunión general. Después de la misa, bendición, con el Santísimo Sacramento. A las cuatro y media de la tarde. Hora Santa con sermón por Monseñor Lobato, bendición y reserva.

EN LAS REPARADORAS.

La Asociación Eucarística Popular celebra adoración reparadora al Santísimo Sacramento de siete y media de la tarde a diez y media de la noche. Se invita a los fieles.

EN LA CAPILLA DE LOS MISIONEROS CLARETIANOS

En la capilla de los misioneros del Inmaculado Corazón de María, de los Hijos del Beato Antonio María Claret, sita en Tulipán y Cerro a las 5 de la tarde los quince jueves en honor de Jesús Sacramentado, a los cuales invitan los Padres Claretianos

EN LA IGLESIA DE JESUS DEL MONTE

A las tres de de la tarde, exposición de S. D. M. A las cinco de la tarde, Santo Rosario, ejercicio de los Quince Jueves. Hora Santa por el Párraco R. P. José Rodríguez Pérez, bendición y reserva.

EN LA IGLESIA DEL PILAR

A las siete y media de la noche exposición, santo rosario, Hora Santa, con sermón por el R. P. Arias, S. J. bendición y reserva

El Párroco R. P. Agustín Morillas, suplica la asistencia a sus peligreses y de un modo especial a los Celadores y Socios del Apostolado parroquial de la Oración.

LA GUARDIA DE HONOR DEL CORAZON DE JESUS DE LA IGLESIA DE LA MERCED

El director de la Guardia de Honor del Corazón de Jesús de la Iglesia de la Merced, nos invita a los siguientes actos religiosos:

Viernes 2. A las ocho de la mañana, misa cantada exposición de S. D. M. ejercicio de los Primeros Viernes bendición y reserva.

A las cinco de la tarde, exposición de S. D. M., estación, Santo Rosario, ejercicio de la Hora Santa, sermón por el director, bendición, y reserva.

Muy agradecidos a la cortés invitación. . .

RECORDATORIOS A LOS CABALLEROS CATOLICOS DE LA UNION 29.

Recordatorio número 1. Debido a que el día primero de agosto próximo es jueves, la Junta Directiva se celebrará reglamentariamente el primer lunes de mes día 5 de agosto, por consiguiente la Junta general se celebrará el jueves día ocho de agosto, caso análogo que tuvimos el pasado mes de agosto.

Recordatorio número 2. De acuerdo con lo aprobado en la última Convención, todo hermano debe poseer su carnet de Identificación, si usted no lo tiene, envíe dos fotografías al Secretario y ordene su carnet.

Las fiestas a la Virgen de la Merced

Invitación.

Los siete sábados a la Virgen de la Merced.

La junta directiva de la B. I. Esclavitud de Nuestra Señora de la Merced invita a los cultos de los 7 sábados que preceden al Novenario y gran fiesta del 24 de septiembre y que tendrán lugar en la Iglesia de la Merced.

Programa: Todos los sábados a las ocho y media de la mañana misa cantada, ejercicio de los siete sábados y salve.

Intención de la misa de los siete sábados: día tres de agosto, primer sábado, por el alma de la señora Inés Gutiérrez. Día 10 de agosto segundo sábado: Por el alma de la señora Inés Gutiérrez. Día 17 de agosto tercer sábado: por la señorita María Teresa Gastón, Día 24 de agosto, cuarto sábado, por la señora Elena Mora. Día 31 de agosto, 5 sábado: por la señorita Margarita Gastón. Día 7 de septiembre; sexto sábado: por la señora Ketty de Fuster. Día 14 de septiembre, séptimo sábado, por una devota de la Virgen de la Merced.

Notas: Inculgencias. Confesando y comulgando en los siete sábados se gana indulgencia plenaria.

A todos los devotos de la Merced suplicamos una limosna para celebrar el novenario y la fiesta del 24 de septiembre.

La Escuela Técnica de Oriente se transformará en Escuela de Artes y Oficios dentro de poco

A los retirados escolares se les han pagado ya 21 de las 31 mensualidades que se les adeudaban. Se ordena el pago al personal de Educación que no es de plantilla

(NOTICIAS DE LA SECRETARIA DE EDUCACION)

Durante breves momentos estuvo charlando el Sr. Secretario de Educación Pública, doctor Leonardo Anaya Murillo, con los repórteres que cubren dicho sector.

Respondiendo a las preguntas de estos declaró en el transcurso de la misma que la Escuela Técnica de Oriente sería convertida en Escuela de Artes y Oficios, con un plan similar al del plantel de esa misma denominación que existe en la Habana y el cual sería reformado con el fin de adaptarlo a las necesidades verdaderas de dichos planteles.

Agregó que serían abiertos para el nuevo curso escolar posiblemente para el día primero de octubre, con su profesorado antiguo, aunque depurado, y que a los títulos que expidieran se les daría validez oficial y serían exigidos para el ejercicio de determinadas actividades.

Sobre las Escuelas de Comercio y las de Agrimensura, manifestó que serían abiertas también para dicha fecha y confirmó las noticias publicadas a ese respecto, incluyendo las referentes a la ratificación del profesorado en general de las mismas en las provincias de la Habana, Camagüey y Oriente.

Acerca de las Escuelas de Segunda Enseñanza señaló que la Ley 179 se llevaría avante, como acuerdo del Gobierno que era, y que las oposiciones para cubrir las doscientas cátedras vacantes en las mismas tendrían lugar en la fecha indicada, agregando que ya se habían alquilado varios de los locales en que se habrían de instalar las mismas, misión de la que encuentra encargado el doctor Tomás Jardines, Inspector General del departamento.

Habló también sobre las Escuelas Normales, indicando que ya se estaba laborando activamente para hacer en sus planes y reglamentos todas las modificaciones que se estimen oportunas y que recomienden las circunstancias y que el cursillo que aún no se había terminado se liquidaría una vez que fuera echada a andar de nuevo.

21 MESES SE HA PAGADO A LOS RETIRADOS ESCOLARES

Haciendo el cómputo de los últimos meses que se han pagado a los retirados escolares, se tiene que de las treinta y una mensualidades que se le adeudaban le han sido abonadas veinte y una.

Por estas razanos han hecho llegar su agradecimiento, por diversos conductos, el doctor Leonardo Anaya Murillo, a quien deben principalmente el haber podido cobrar las dos terceras partes del dinero que se les adeudaba.

SE CREA LA ESCUELA DE COMERCIO DE MATANZAS

Una Comisión del Colegio de Contables de Matanzas visitó ayer la Secretaría de ducación con el fin de recabar del doctor Aanaya la creación de la Escuela Profesional de Comercio de Matanzas.

Integraban dicha Comisión los señores José Campos, José A. Bilbao, Ismael Quiroga, elmo Tolmo y A. Martínez.

Se les comunicó que era propósito decidido del Secretario de Educación establecer el referido centro de enseñanza para el nuevo curso por lo que salieron extremadamente complacidos.

Todo el personal temporero de la Secretaría de Obras Públicas fué cesanteado por R. Williams

Es intenso el descontento entre esos modestos burócratas, se creían amparados por el decreto I, de Mayo 8. Se repondrá a una parte; pero la mayoría quedará en la calle

(NOTAS DE LA SECRETARIA DE OBRAS PUBLICAS)

Ayer fué remitida una Circular a todos los Negociados del Departamento de Obras Públicas por el señor Secretario, decretando la cesantía, con carácter general, de los empleados temporeros. En dicha Circular se ordenaba a los Jefes enviarían una relación con la propuesta de aquellos empleados que sean imprescindibles para mantener la eficiencia de los servicios, siempre dentro de los créditos consignados para sus Negociados. La noticia produjo la consternación consiguiente, debido a que la plantilla de esta Secretaría es muy reducida, y un ochenta por ciento de los empleados son temporeros. En estos momentos tiene un problema importante que resolver, porque a antiguos y competentes Jefes y empleados se les ha quitado de la plantilla, dando sus plazas a otros empleados de nuevo ingreso, pasando aquéllos de la plantilla a la nómina de temporeros, por lo que resulta ahora afectado numeroso personal en todos los Negociados, que en muchos casos resultan ser los que llevan el peso del trabajo en las oficinas.

Gran descontento se advertía entre el personal temporero, que se creía amparado por el decreto-ley número 1 de mayo del corriente año, que en su artículo IV establecía la inamovilidad de los empleados fieles al Gobierno con motivo de la huelga.

Los Jefes de Negociados ayer mismo confeccionaron la relación del personal que trabaja a sus órdenes y cargo que desempeña cada empleado. La opinión reinante era de que una gran parte quedará cesante, debido a la insuficiencia de los créditos destinados al personal de plantilla.

NUMEROSOS ORDENANZAS CESANTES

Ayer fueron llamados todos los ordenanzas del departamento, en número de unos ciento cuarenta, de los cuales se destinaron al servicio de mozos de limpieza unos treinta, dejando cesantes a los demás.

ENTREVISTAS CON EL SECRETARIO

Fueron visita del Secretario, señor Ruiz Williams, el capitán Carlos Hernández, ayudante del Presidente de la República; el teniente Alonso, ayudante del coronel Batista y otros oficiales del Ejército. También se entrevistó con el Secretario el coronel Pérez Abreu, que fué a tratar sobre el monumento al Generalísimo Máximo Gómez.

El Secretario estuvo despachando numerosos asuntos de la Secretaría con el pagador general, señor García Bango; con el Jefe del Negociado de Contabilidad y con otros Jefes de Negociados.

LAS OBRAS DE HOLGUIN

Estuvo a recibir instrucciones del señor Secretario el ingeniero Oñate, de la División Norte de Oriente. En breve darán comienzo las obras de las carreteras de Banes y Antilla.

Se ha autorizado la continuación de las obras de Holguín, con carácter urgente, la construcción de los puentes de las calles Maceo y Presas, para ultimar las obras de pavimentación de dichas calles.

LAS OBRAS DE LA AVENIIDA DEL PUERTO

En los primeros días del entrante mes de agosto, se procederá a la ejecución de las obras de embellecimiento de la continuación de la Avenida del Puerto en el litoral del Castillo de la Punta. El Castillo quedará rodeado de un foso, como el que tuvo en sus primitivos tiempos, en toda su circunferencia.

UN ANFITEATRO AL AIRE LIBRE

Anexo al Parque Luz Caballero, en la Avenida del Puerto, se construirá un anfiteatro al aire libre, con el propósito de que puedan celebrarse en el mismo distintos actos públicos, retretas, etc. Será un local sin techo, y con capacidad suficiente para albergar gran número de espectadores.

EL NEGOCIADO DE CONSTRUCCIONES CIVILES

Informes obtenidos en el Negociado de Construcciones Civiles y Militares, nos permiten asegurar que no existe duda alguna, sobre la situación del Palacio Nacional de Justicia, y la del monumento al Generalísimo Máximo Gómez, en los lugares ya señalados; el primero en la antigua Cárcel de la Habana, y el segundo en el lugar en que está erigiéndose. Las opiniones particulares no pesarán nada en las determinaciones ya ultimadas del departamento—nos dijo un alto empleado del mismo. Es un asunto definitivamente resuelto.

A LA APROBACION DEL SECRETARIO

El Jefe del Distrito de Santa Clara ha elevado al Secretario el contrato celebrado con el señor Néstor Cano y Lazo, para las obras adicionales en la carretera de Santa Clara a Sagua la Grande.

EL CAMINO DE LA VIGIA

Se han dado instrucciones al ingeniero jefe del Distrito de la provincia de la Habana para que proceda a confeccionar el proyecto y presupuesto correspondiente para las obras que son necesarias en el camino de la Vigía a la Invasión.

LAS INVESTIGACIONES DEL SERVICIO DE INTELIGENCIA

El Jefe de la Sección de Investigaciones del Servicio de Inteligencia Militar continúa sus trabajos de revisión y comprobación de nóminas de la documentación del Negociado de Compras y demás departamentos de la Secretaría, de acuerdo con los jefes respectivos, tomando nota minuciosa de todo para la redacción del informe que elevará al Juzgado.

LA CALLE ARZOBISPO DEL CERRO

Han terminado las obras de reconstrucción de la calle Arzobispo y la construcción de sus aceras en el Cerro. Los vecinos de la misma y el Centro Asturiano hicieron llegar su gratitud al departamento y a los señores García Méndez, administrador de la casa de salud «Covadonga» y Enrique Pertierra, que hicieron numerosas gestiones para que se llevaran a efecto dichas obras.

SE FRACTURO EL BRAZO EN UNA GUAGUA

En el Hospital Militar de Columbia fué asistido de la fractura del brazo derecho, Apolonio González Hernández, natural de Canarias, de 57 años de edad, vecino de la finca "El Clavel", en el pueblo de San Antonio de los Baños. Declaró a las autoridades, que viajaba en un ómnibus de la ruta 2, sin que sepa el número ni las generales del chauffeur, y que al llegar a la Calzada 10 de Octubre, en ocasión en que llevaba el brazo derecho fuera de la ventanilla, dicho ómnibus se aproximó a un poste, sufriendo dicha fractura. Ingresó en la Quinta Canaria.

- MUSICA Y MUSICOS -

UNA OPINION SINCERA

Es la del admirado pianista Ernesto Lecuona y como la creemos sincera y buena, no vacilamos en reproducirla aquí:

«Con verdadero gusto te remito mi más sincera opinión sobre la personalidad, recia y bien definida, del fraterno amigo mío y magnífico compositor, Gustavo Morales.

Tu sabes que con el enorme trabajo que tengo para mi próximo concierto y, además, queriendo hacer un buen análisis de las obras de Morales, que escuché en su concierto-presentación, no he podido enviarte mi opinión franca y sincera que con gusto te remito.

Las obras de Morales, en block me parecen perfectamente realizadas y originalmente presentadas, pues con tan pequeño conjunto: un violín, un clarinete, un cello y tres pianos, me hicieron el efecto de que estaba oyendo una orquesta sinfónica. Te confieso que ha sido para mí una verdadera sorpresa este esfuerzo, y este profundo conocimiento que tiene Gustavo Morales de los pianos, que, como pianista que soy, puedo declarar que están admirablemente tratados, dándome la impresión exacta de que en esos pianos estaban todos los efectos que pueden producir todos los instrumentos de una gran orquesta.

«El Escorpión», obra de matices, de riqueza rítmica, perfectamente tratada, en un «pequeño» conjunto que sabe a «grande», es una obra impresionista en grado sumo... Su «Danza del Escorpión», el número uno de la suite, es «danza» y a veces me parecía ver sobre la escena todo el movimiento coreográfico que sugiere esta música.

En «Tristeza» y en el canto del último número de «El Escorpión», mi admiración llegó al límite al ver la voz, profundamente manejada, a la manera de otro instrumento. La voz, llevada así, puede oírse con halago, pues tu sabes que otros compositores, modernos y contemporáneos, hacen más bien «equilibrios» con las voces, produciendo efectos antivocales.

«San Francisco de Asís», obra mística, maravillosamente orquestada, para otro pequeño conjunto, a mi entender, es lo mejor logrado del concierto. La instrumentación de esta obra es aterciopelada y pura en sus sonoridades, a pesar de la grandiosidad con que está «vestido» el número 2, «Visita al Papa». Las estridencias de ciertos pasajes de esta obra nunca se sobreponen al ánimo del oyente, hecho a la pureza y al «terciopelo» de estas sonoridades. El número 6, «MUERTE», es algo grandioso, pues está admirablemente realizado, desde el punto de vista impresionista... «Yo tuve ante mis ojos» a un santo que se extinguió. El efecto de las campanas que preceden al momento de la muerte, es una impresión fiel, así como los efectos de órgano en este número y en otros.

«CASABLANCA» es obra de tendencia netamente contemporánea. El ritmo y el sabor son perfectos... Yo que he estado en el Africa del Norte, esta «Casablanca», me ha hecho revivir la luminosidad y la vida de aquellos pueblos. El número 2. «Deslumbramiento de Luz», ES ESO, Y NO OTRA COSA. Es lo que yo vi al llegar a aquellas playas del Africa del Norte. He podido ver la partitura de «Casablanca» y he comprobado que está erizada de dificultades, de grandes efectos sonoros, compendiados en tan pequeño conjunto. Las estridencias de «Casablanca», politonales en su mayoría, saben a «gloria».

Los compositores modernos y contemporáneos, han abusado y abusan de los acordes de «once» y «trece»... Morales emplea estos mismos acordes de manera armónica, y no inarmónica, produciendo efectos de plenitud sonora. Estas estridencias de Morales, no son las mismas que estamos oyendo, de vez en cuando, por esta Habana alegre y confiada... pues conseguir romper el oído, con disonancias antiartísticas, y propiciarle a uno, una buena dosis de aspirina, no es uno de los fines que se propone el «buen» compositor. Desgraciadamente, en este género de música que yo admiro «desde lejos», no están todos los que son, ni son todos los que están... pués los conozco «a la manera» de Godard, Durand etc., que se sintieron de un día para otro, Stravinsky, Ravel, Honegger, etc...

No quiero terminar estas impresiones mías sin hacer llegar al señor Secretario de Educación, a la señora Dulce María Borrero de Luján y a tí, mi felicitación por habernos brindado la presentación de nuestro compatriota y notabilísimo músico, Gustavo Morales».

Así ha escrito Lecuona sobre Morales.

RECITAL DE CANTO

Por los alumnos del profesor A. Helmer, se efectuará un recital de canto en los salones del Conservatorio Internacinal, en la tarde de mañana a las 5 y media.

El programa que transcribimos a continuación es variado e interesante:

PRIMERA PARTE

1-G. Pergolessi. Stizzoso mio stizzoso Aria.
2-Gounod. Serenata.
Graziella Corrons (soprano)
3-F. Durante. Danza danza fanciulla.
Eugenio Moré (tenor)
4-S.Rachmaninoff. The Soldier-s Bride.
Amparo Cadenas (soprano)
5-Mozart. Don Giovanni Aria Madamine.
Roberto Nieto (bajo)
6-Mendelssohn. Duo. Now are we Ambassadors.
Amparo Cadenas y Roberto Nieto

SEGUNDA PARTE

-1Schumann. Der Nusbaum.
2-G. Paisiello. Chi vuol la Zingarella.
Anita Ramírez Giralt de Alvarez (soprano)
3-Palacios. Granada.
Eugenio Moré (tenor)
4-Meyerbeer. L. Africana-Aria del Sonno.
Amparo Cadenas (soprano)
5-M. Glinka. La Vida por el Czar. Aria.
Roberto Nieto (bajo)
6-Rubinstein. Duo.
Graziella Corrons, (soprano)
Isabel Montero (mezzo-soprano)

EN EL CLUB «FLORA MORA»

Un numeroso grupo de alumnos de la eminente pianista Flora Mora, ha constituido un club con fines culturales, que cuenta ya con crecido número de miembros. Y, con motivo de la inauguración de su domicilio social —Escobar 80, alts— habrá de celebrarse, mañana, lunes, una brillante fiesta para la cual hemos sido atentamente invitados por su presidenta, la distinguida señora María Guitián de Planiol.

Esta nueva entidad nace con propósitos culturales y artísticos, especialmente musicales y es producto de la obra, larga y fecunda, de nuestra gran instrumentista Flora Mora, que ha dado lo mejor de su vida y de su arte, a la nueva generación, educada en su Academia particular.

EL CONCIERTO FARELLI - BOVI

Con gran éxito y brillantez celebróse en el «Auditorium» la audición musical brindada por la Academia que dirigen con tanto acierto los esposos Tina Farelli y Arturo Bovi.

El selecto auditorio aplaudió con cálido entusiasmo los diversos números del programa que comprendía arias y canciones diversas de autores como Donizetti, Massenet, Leoncavallo, Mascagni, Verdi, Toselli, Puccini, Strauss, Frimi y otros más.

Isabelita Elías distinguióse en la interpretación de «Un di vedremo», de Madame Butterfly y varias canciones.

Oneida Padilla, Margarita Barroso y Graciela González Teuma también consiguieron aplausos por su participación en diversos n-meros, así como los señores Rolando López, Panchito Naya, Guillermo Almeida y Roberto Miró.

El coro de señoritas del estaba formado por Hilda B. de Carcas, Adolfina Fernández Grave de Peralta, Dulce María Bryon de Roselló, señoritas Claty Ortiz, Silvia Guzmán, Gilda Gonse, Graciela Alfonso, Haidée Barroso, Luisa R. de Bustamante, Panchita Lozano, Adela Yaume, Rosa Valenzuela, Meche Arregui, Irene Pando, Berta Cabello, Rosita Franchi Alfaro, Estela Díaz Cruz, Ana María García Robion y Beatriz Aguiar.

MAGNO FESTIVAL SINFONICO

Las Damas Isabelinas que realizan obra tan meritoria en pro de los tuberculosos, se aprestan a recaudar fondos para su noble y humanitaria causa, celebrando un gran festival sinfónico que estará a cargo de la Orquesta Filarmónica de la Habana, bajo la dirección hábil y experta del maestro Amadeo Roldán.

Este Festival se compondrá de tres conciertos que se efectuarán al aire libre en la «Arena Cristal», cedida galantemente por sus propietarios.

El primer concierto será el domingo 4 de agosto; el segundo el jueves 8, y el tercero y último el domingo 11, todos a las 9 de la noche.

El primer programa estará dedicado a la música española. Para el segundo programa, el maestro Roldán quiere que el público sea quien pida lo que desee oír, para cuyo fin, pueden escribir cuanto antes a las Damas Isabelinas, Dispensario de Jesús del Monte, o a la Orquesta Filarmónica de la Habana, Teniente Rey número 71.

El tercer programa será dedicado a la música cubana.

A este Festival Sinfónico debe concurrir toda la Habana, no sólo por lo que significa artísticamente, sino también para corresponder como merece la llamada caritativa de las Damas Isabelinas.

LO QUE DICEN SOBRE MORALES

Entre las cartas recibidas en la Secretaría de Educación sobre el concierto y la obra de Gustavo Morales, se ha recibido una muy entusiasta de un señor nombrado Juan del Río que entre otras cosas dice:

«El Maestro Morales tiene derecho, descontando el apasionamiento que pudiera influir en mi juicio el hecho de ser cubano, a todo lo mejor que un pueblo agradecido está obligado siempre a conceder a un hermano que honra a nuestra Patria, como la honra él.

«Abránse las puertas a la Cultura, Sr. Secretario, cuesto lo que cueste, que si a los 18 años en que leí «Diego Corrientes» y «El Judío Errante» hubieran caído en mis manos esos cuatro cuadernos de Cultura que repartís, —el de Martí sobre todo, no tendría que acusar a los hombres del pasado, de tantas fuerzas perdidas en la juventud de mis coterráneos, por la insidia de ellos; no tengo columna en ningún periódico para decirle estas cosas pero puede tener la seguridad de que el abrazo que le envío, no es de quien tenga un ojo puesto en su actuación y el otro en su interés particular, sino ambos ojos para mirar lo que Vd. dispone y un corazón para amarlo, como se ama a la Patria y a los hombres que a la Patria encumbran».

El señor del Río no pensó al escribir las anteriores líneas, que ellas, después de todo, vieran la luz en un periódico.

Y para otra oportunidad guardamos opiniones tales como las del maestro Fernando Carnicer y el popular y admirado Ernesto Lecuona, sobre la música de Morales, que sin duda, nuestros lectores gustarán de conocer.

CONSERVATORIO PROVINCIAL DE MATANZAS

En este Conservatorio que dirigen las señoritas Condom y Ruiz de la Torre, celebráronse exámenes de fin de curso y un concierto que resultó muy lucido, en días pasados.

El programa del concierto, que mereció la aprobación y el aplauso del numeroso auditorio, fué el siguiente:

Primera Parte

* Minué, J. S. Bach. Montserrat Martí.
Gavotte Gracieuse (a 4 manos), A. Moffat. Matilde Caraballo y Juan Quirós.
* Für Elise, Beethoven. Dalia Rodríguez.
* (a) «Jugando a correr», Loeschorn.
* (b) «Cuento curioso», Stephen Heller. Zenaida Madrera.
«La Gráce» (a 4 manos), Bohm. Dalia Rodríguez y Edelmira Roces.
Vals Op. 69, Op. No. 1, Chopin. Matilde Caraballo.
* «Granada», Albéniz, Edelmira Roces.
Minué en Sol mayor (a 6 manos) Beethoven. Estrella Guerrero, Nicolasa Maldonado y Leida Mateo.

Segunda Parte

Concierto en Re menor (a dos pianos), W. A. Mozart.
Allegro. María Luisa y Zoraida Nieto.
Romance, Julia Pumariega y Agustina Carreras.
Concierto en Sol menor (a 2 pianos), F. Mendelssohn.
* Presto.
Agustina Carreras y Jaime Silvestre, Alumnos graduados de este Conservatorio.

ACONTECIMIENTOS ARTISTICOS

Dos son los que embargan en estos momentos y resultan ser el tema de nuestro ambiente musical: la reaparición en un futuro próximo del Cuarteto Clásico que dirige el eminente violinista cubano maestro Juan Torroella y el almuerzo de confraternidad y afirmación artística que ofrecerán el sábado 3 de agosto en el hotel «Inglaterra» los miembros de la Sección de Música de Cír

Anuncios Clasificados Ultima Hora

VENTAS

48— CASAS

CASAS, SOLARES E HIPOTECAS

AMPLIACION ALMENDARES, CAlle 12 sombra, jardín, portal, sala, 3 cuartos, baño intercalado, hall, comedor fondo, traspatio frutales, garage, cuarto y servicio criados. Facilidades de pago: $3,250.

HABANA: CALLE LEALTAD, DOS plantas, sala, comedor, cocina y baño, en los bajos; y dos cuartos, en los altos: $1,800.

VEDADO: CALLE 23, ESQUINA DE fraile, 36.32 por 50: 1,816 metros. Magnífico solar para residencia o edificio de Apartamentos. Facilidades de pago.

HABANA: CALLE ACOSTA, UNA planta, establecimientos, 240 metros. Trato por años. Rentando 100 pesos mensuales: $6,000.

SI DESEA COMPRAR, VEANOS. SI desea vender, véanos, también. Le conviene usar nuestra organización, que cuenta con las mejores ofertas en el momento. Estamos a sus órdenes.

MIRO Y LINARES.
Aguiar 71, bajos.
A-8577.

MAGNIFICA INVERSION: TRES CAsitas modernísimas (Cerro), cerca Primelles. Jamás desalquiladas. Tienen portal. Las tres: $2,000. Una sola: $750.00. Se enseñan, personalmente. Cite: I-6732.

VENDO UNA CASA, DE TRES PLANtas, cerca del Parque: $7,000 ;otra, dos plantas: $4,500; y una esquina: $4,500, con establecimiento; otra casa, pegada a la Calzada: $2,000. Vale el doble. Aprovechen esta oportunidad. Arrojo, Belascoaín 50, de 1 a 4.

VENDO CASA 3 PLANTAS CENTRO ciudad, média cuadra de Monte 8 mil pesos. M-7874.

49— SOLARES

VEDADO: SE VENDE SOLAR, DE 13.66 por 50, dos cuadras Paradero, 13 entre 20 y 22. Primera oferta razonable, al lado del Edificio Govea. I-7788.

50— FINCAS RUSTICAS

VENDO FINCA RUSTICA, ENTRE San Francisco y Cotorro: una y tres cuartos: $5,000; otra, dos caballerías: $6,000; y 20,000 metros, a 6 centavos metro .No corredores. Gómez Colón. A-8040.

51— ESTABLECIMIENTOS

UNICAS GANGAS, VERDAD: BODEgas, Lecherías, Vidrieras de Tabacos ,Café, Cantina, a: $500.00, $600.00 y $700.00. La mejor Bodega, en 3,000 pesos, a plazos, con casa para vivir. Al año, se paga sola. Mucha cantina. Arrojo, Belascoaín 50.

53- AUTOMOVILES-ACCESORIOS

VENDO UN OVERLAND WHIPPET, cerrado. Perfectas condiciones. $95, Verlo 10 de Octubre y Santa Catalina, Garage. Dueño: Poey 9, Víbora.

FAMILIA, POR EMBARCAR, VENde sus automóviles: Buick del 31; Ford del 30 al 31 y Graham Paige del 30. Todos están completamente nuevos. No corredores, Línea número 75, esquina a 2, Vedado. Pida informes en la Bodega.

CHEVROLET 1934, CUATRO PUERtas, dos meses de uso ,completamente nuevo. Informan: Jesús del Monte 79. Telfs. M-6212 y A-1763.

SE VENDE UN CAMION CHEVROlet de 4 cilindros, de 1 tonelada, con gomas de aire. Muy barato. Informes Reyes y Quiroga (Carbonería). J. del

SE VENDE UN CAMIONCITO OVER land Giupe o lo cambio, 40 kilómetros galón, si usted viene, hace negocio. 13 y C, Vedado, Antonio.

AUTOMOVIL CERRADO, 4 PUERtas, vestidura cuero, seis cilindros chapa .particular, .amortiguadores Westinghouse, pintado y ajustado. Marca «Hudson», $400-00. Tercera y Baños. Vedado. 53

54— MAQUINARIAS

SE VENDE UN JUEGO DE MAQUIna completo, de Hojalatería, tamaño grande. Traído del Norte hace seis meses. Calle Sol 46, Habana.

MAQUINARIA: MOTOR FIAT, CHIco, para lancha u otros usos. Precio razonable. M-7410.

ESTAMOS HACIENDO EL REPARTO comunista más racional y justo entre paisanos, soldados y marinos, facilitándoles capital antes de poseerlo, lo que significa bienestar para usted y los suyos, con nuestros juegos de cuartos, comedores, salas, despachos, bufetes, burós, mesas de Oficina y máquina, sillones fijos y giratorios, etc. La sillería irrompible de Viena «Thonet-Mundus», modelos nuevos y a precios más bajos, por medio de nuestras facilidades de pago, en Galiano 94, la Casa Ros y Novoa. Nos damos jabón Castilla natural Rosnovoa.

PESA TOLEDO DE 1300 LIBRAS. De plataforma grande. Se vende. San Ignacio 16. Plaza de la Catedral.

56— MUEBLES Y PRENDAS

GANGAS: LUJOSOS JUEGOS DE cuarto, 3 cuerpos ,completos, desde 125 pesos; comedor, Renacimiento, con cuero repujado, desde $90.00. Véalos y se convencerá, San Nicolás 63, entre Neptuno y San Miguel.

SOLAMENTE A PARTICULAR, SE vende un juego de cuarto, con seis piezas, en magníficas condiciones, en 25 pesos. Calle Tercera número 5, entre Gertrudis y Laguerueta, Víbora.

MUEBLES: PRECIOSO JUEGO DE comedor Americano, como nuevo. Llamar en horas laborables: M-7410.

VENDO $23 JUEGO CUARTO NUEvo, de 3 cuerpos, baratísimo; comedor caoba regalado; sala 9 piezas $30. Día y noche. 10 de Octubre 93, frente Alejandro Ramírez.

LIQUIDACION POR POCOS DIAS
juego recibidor: $20.00; neveras: $5.00; Juegos cuarto: $20.00; camas: $3.00; sillas: $0.50; mesas: $2.00; escaparates, carpetas, piezas sueltas, de todas clases; silla con ruedas, para inválidos. «La Moderna», Salud numero 3, entre Galiano y Rayo. A-6620.

59— RADIOS

SE VENDE UN RADIO «MAJESTIC» con su mueble de lujo, un juego de mimbre, una mesa de comer con dos tablas. Ave. República 102, altos.

VENDO MI RADIO, MODELO 1935, onda corta y larga, prácticamente nuevo, melodiosas voces. Véndolo en 35 pesos. Véalo: Plasencia 21, bajos, esquina Desagüe, cerca de Infanta. Casas de Gómez Mena.

NO LO DEJE PARA MAÑANA
Radio Atwater Kent 1935: $34.00; Crosley, preciosísimo, elegante: $35.00 Lafayette 1934, elegantísimo mueble: $40.00; Day-Fan, extraordinaria belleza: $44.00; RCA., siete bombillos: $15.00, Monte 217, altos. M-8542.

VENTAS

61— DE ANIMALES

SE VENDEN DOS VACAS JOVENES una próxima a parir, la otra buena lechera, da de 8 a 10 litros. Country Club Park, 5a. Avenida y Avenida Real del Oeste. De 8 a 10 a.m.

62— OBJETOS VARIOS

SEÑORA O CABALLERO: NO SUfra de los pies. Encárguenos su calzado a medida. Modelos elegantes. Especialidad para pies delicados o defectuosos. Pasamos a domicilio, «El Rosal», Real 65, Puentes Grandes. FO-3421. Aceptamos encargos a toda la Isla. Escríbanos.

DINERO-HIPOTECA

63— SOLICITUD

HIPOTECAS DESDE EL 7%
Según garantía y lugar. Tenemos varias partidas, desde 2,000 a 30,000 pesos. Fraccionadas o colocadas en una sola operación. Seriedad y rapidez.

MIRO Y LINARES.
Aguiar 71, bajos.
A-8577.

PARA EL HOGAR

73— INTERES PARA EL HOGAR

CORTE Y COSTURA, SISTEMA Machado. Directora: Srta. Herrera. Clases a domicilio. Hacemos Patrones y vestidos de señora, desde 50 centavos. Telf. F-3459.

ENSEÑANZAS

75— PROFESORAS Y PROFESORES.

SE ENVIA GRATIS
Interesante prospecto ilustrado del Colegio de Escolapios de Guanabacoa, Habana. Plantel de primer orden, establecido desde 1857. Pídalo simplemente en una postal, dirigida al Rvdo. P. Rector de dicho Colegio.

ALQUILERES

84— HABITACIONES

O'REILLY 51
Se alquilan amuebladas, espaciosas y frescas habitaciones, en este moderno edificio, agua caliente y fría, abundantes baños, buen servicio y teléfono. Estricta moralidad.

ALQUILO EN MI RESIDENCIA, frescas habitaciones, una de ellas con terraza, toda asistencia. Párraga esquina a San Mariano, altos, chalet «Mercedes». Teléfono I-6572.

DOS HABITACIONES ALTAS, CON baño privado. Se alquilan juntas o separadas, con todo el servicio, en casa respetable, con vista al mar, frente al Parque del Maine. Muy frescas. Calle O. número 10, entre 17 y 19. Telf. U-5909

EN CASA PARTICULAR DE TODA moralidad, se alquila una habitación anexa al baño sin muebles ni comidas a señora o señorita sola. Se exigen y cambias referencias. Galiano 36, altos. 84

ALQUILO DOS HERMOSAS HABItaciones juntas en la azotea, con todo servicio. En la misma se solicita un socio de cuarto. Aguila 133 altos, entre San José y Barcelona.

SE ALQUILA, EN SAN LAZARO 286, bajos, cerca del Parque Maceo, dos habitaciones amplias, con servicio y cocina independiente.

87— HABANA

MODERNO SEGUNDO PISO, MUY fresco, Infanta 102-A., casi esquina San Rafael, recibidor, sala, cuatro cuartos, baño intercalado, comedor, cuarto y servicio para criados. Llaves, Encargado. Informes: M-1559.

NEPTUNO 160, SEGUNDO PISO, ENtre Escobar y Gervasio: sala, recibidor, 5 cuartos, dos baños, gran comedor, cocina gas, calentador. Abundante agua, fresca y servicio de criados. Prats: A-9573.

ALQUILANSE LOS ALTOS DE SAN San Lázaro 125, entre San Nicolás y Galiano: sala, saleta, cuatro habitaciones, baño, comedor y cocina. Espléndida ventilación. Informan en los bajos.

SE ALQUILAN LOS ALTOS, DE BElascoaín esquina a Lealtad. Compuestos de sala, comedor, dos cuartos, baño intercalado. Vean a Regino. Informes: Telf. A-8903.

SAN JOSE 226, LOMA DE LA UNIversidad, altos modernos y frescos, sala, dos cuartos, lujoso baño y cocina de gas. Llaves en los altos, derecha. Informes: M-2863 y F-2124.

MALECON 27-A., PRIMER PISO, TErraza, sala, recibidor, cuatro habitaciones, lujoso baño, comedor al fondo, cuarto y servicio criados. Informan en los bajos.

MAGNIFICOS BAJOS: $45.00
Progreso 14, frente National City Bank, sala, saleta, 4 cuartos, soberbio baño intercalado, comedor, cocina, cuarto y baño de criados. Muy moderna. Excelente vecindario. Llave, Portero. Informes: F-5843.

88 VEDADO

CALLE DOS NUMERO TRES, VEdado: Alquilo la planta alta de esta hermosa casa ,capaz para regular familia, con todas las comodidades. Terrazas, costado y frente. Llave, en los bajos. Informes: Prado número 90, por Animas. Telf. A-8903.

MODERNOS BAJOS: $20.00
Recién pintados. Muy buenos vecinos, Calzada 37, entre J. y K., Vedado: jardín, portal ,sala, comedor, 2 cuartos, baño y cocina. Llave, Bodega. Informes: F-5843.

VEDADO: ALQUILO CASITA INTErior, 12 pesos, dos meses en fondo: sala, comedor, cuarto baño, cocina. Persona educada, sin niños. F-5138. Calle 27 número 338, entre A. y Paseo.

90—MARIANAO Y SUS REPTOS.

SE ALQUILA, EN COUNTRY CLUB Park, casa de una planta, 4 cuartos, baño ,sala, comedor, garage para dos máquinas, cuartos de criados, jardín, con mucho terreno. Informes: Calle Tercera número 381, entre 2 y 4. Vedado.

91— J. DEL MONTE Y LA VIBORA

FELIPE POEY 27, ENTRE MILAgros y Santa Catalina, moderna, portal, sala, recibidor, 4 cuartos, baño intercalado, saleta, cocina, cuarto y servicio de criados. Llave, al lado. Informan: F-6405. C. número 8, Vedado.

ALQUILO UNA CASA, CON SALA, recibidor, dos habitaciones, 12 pesos, Vista Alegre número 6, entre Armas y Lawton. Muy cómoda y muy fresca. Lo mejor de la Víbora.

ALQUILO, EN 28 PESOS, VERDADEro Sanatorio. Punto, el más alto de la Víbora. Modernos y preciosos bajos: jardín, portal habitable, comedor, dos hermosos cuartos, cocina de gas y carbón, agua constante, fría y caliente. Calle Luz y Morell, una cuadra de la Calzada. Telf. I-1222.

ALQUILERES

VIBORA: PATROCINIO 9, A MEDIA cuadra del Paradero de los Tranvías. Alquilo casa moderna, portal, sala y saleta corrida, tres cuartos, baño intercalado, comedor al fondo, cuarto y servicio de criados, cocina, patio y traspatio. Agua abundante. Precio: 40 pesos. También se alquilan altos modernos, frente al Paradero de los Tranvías, entrada independiente ,sala, 3 coartos, comedor, baño, cocina y patio: 23 pesos. Telf. I-7788.

98— ALQUILERES VARIOS

CASA EN HABANA, DE DOS PLANtas, moderna o antigua. Se prefiere que tenga en los bajos, algún comercio. Hasta $10,000.

EN LA ZONA DE «HABANA VIEJA», casa antigua o terreno yermo, para fabricar, que tenga por lo menos 30 por 50 metros. Total: 1,500 metros cuadrados. Precio, según situación.

EN LA CALZADA DEL MONTE, DE una a dos plantas, esquina o centro, moderna o antigua. No importa la renta. Hasta $30,000.

EN EL VEDADO, CASA DE UNA planta. No importa que haya que hacer reparaciones. Que tenga, por lo menos, cuatro cuartos y garage. De 23 a Línea y de Paseo a la entra- Hsta $10,000.

EN EL VEDADO, CASA DE DOS plantas independientes, con cuatro cuartos, en cada planta y demás comodidades. No importa que no tenga garage, pero sí que sea moderna. Precio, hasta $14,000.

EN EL VEDADO O HABANA, EDIficio moderno. Se prefiere de esquina, que sea buena inversión. Pagamos hasta $40,000.

Escríbanos, véanos o llámenos...
Estamos a sus órdenes:
MIRO Y LINARES.
Aguiar 71, bajos.
A-8577.

SAN MIGUEL DE LOS BAÑOS
Se alquila la casa de Villaoz. Informan en la misma o en el teléfono F-5787. 98

SE SOLICITAN

103- CRIADAS Y CRIADOS

SOLICITAMOS, PARA CUATRO DE familia, una criada joven, soltera, con buenas referencias. Calzada 120, entre 6 y 8, Vedado. Sueldo: 15 pesos.

UN MATRIMONIO SOLO, SOLICITA una muchacha, que sepa trabajar. Sueldo: 12 pesos. No importa pagar más, si cumple bien. Bruzón letra C., altos, casi esquina a Pozos Dulces.

SE SOLICITA UNA MUCHACHA espaola que esté acostumbrada a servir y tenga referencias, para criada de manos. Sueldo: $15 pesos. Montoro 4, altos, entre Carlos III y Lugareño. 103

SOLICITO UNA JOVEN ESPAÑOLA, para la limpieza, por horas. Tiene que traer referencias. Se da uniforme. Para tratar, desde las 9, en adelante, en Campanario 59, bajos.

105- MANEJADORAS

SE SOLICITA UNA MANEJADORA, blanca, de mediana edad. Buena salud y referencias. C. número 230, entre 23 y 25, Vedado, de 3 a 5.

AGENTES Y VENDEDORES

OFRECEMOS UNA BUENA OPORtunidad a personas activas, especialmente jóvenes, que deseen obtener una utilidad de $2.00 a $4.00 diarios, Manzana de Gómez, Departamento 449. De 8 a 12 a. m.

115- OFICINAS

SE DESEA COLOCAR UNA COCINEra. Sabe cumplir con su obligación. Tiene referencias. Informan: Telf. M-4887.

117- SOLICITUDES VARIAS

UNA SEÑORA SOLA, DESEA ENcontrar otra señora, para vivir en familia. Se piden referencias. Calle 8 número 210, entre 21 y 23. Telf. F-5732.

INDUSTRIALES Y COMERCIANTES
Cubano, conocedor del mercado americano, por haber sido comerciante-comisionista, en N. York, varios años, regresa a dicho país para establecerse, y desea conexión con industriales y comerciantes que deseen negocios, para representarlos. Puedo dar referencias de capacidad. Escriban para entrevista, a Luis. Aguila 39, bajos.

SE OFRECEN

118- CRIADAS Y CRIADOS

SE OFRECE MUCHACHA, DEL PAIS, blanca, para cocinar y limpiar, siendo corta familia, o de manejadora. Sabe trabajar. Tiene referencias y prefiere dormir fuera. Sueldo, no menos de 15 pesos. Telf. M-8086.

SE OFRECE UNA JOVEN ESPAÑOla, para el servicio fino de cuartos y costura. Sabe trabajar y atender ropa fina de señora. Telf. M-7789.

SE DESEA COLOCAR UNA ESPAñola, para cocinar, solamente. Prefiere La Habana y duerme fuera. Telf. M-4253.

SE DESEA COLOCAR UNA ESPAñola, para cuartos y coser. Cose por figurín, o para todos los quehaceres de casa chica. Tiene referencias. Telf. F-4449.

SE DESEA COLOCAR UNA JOVEN española, para cocinar y limpiar casa chica. No se coloca menos de 15 pesos. Telf. M-2183.

SE DESEA COLOCAR UNA JOVEN, blanca, del país, para la limpieza. No le importa hacer otros quehaceres. Tiene recomendaciones de las casa donde trabajó. Telf. FO-7393.

SE DESEA COLOCAR UNA MUCHAcha española, recién llegada, para cuarto, cocinar o lavar. Sabe cumplir con cualquiera de estos trabajos. Informan: Diez de Octubre 606, «La Rosa Blanca». Telf. I-1553.

SE DESEA COLOCAR UNA ESPAñola, para un matrimonio. En la misma, otra, por horas. Informan: U-3339.

SE DESEA COLOCAR UNA JOVEN española, de criada de mano. Sabe servir a la rusa. No le importa salir al campo y plancha ropa fina de señora . Tiene buenas recomendaciones. F-6029.

SE DESEA COLOCAR UNA ESPAñola ,para cuartos. Entiende de costura y sirve a la rusa. Prefiere el Vedado. Telfs. F-6256 y F-4747.

SE DESEA COLOCAR UNA JOVEN española, de criada de mano o manejadora. Sabe coser y cocinar, para corta familia. Telf. FO-3421.

SE DESEA COLOCAR UNA SEÑOra española, de mediana edad, para los quehaceres de una casa o para cocinar a corta familia. También una lavandera, desea ropa para lavar. Telf. F-6760.

SE OFRECEN

118- CRIADAS Y CRIADOS

SE DESEA COLOCAR UNA JOVEN española, para criada de mano o manejadora. Es formal y tiene referencias. Telf. M-6272.

SE DESEA COLOCAR UNA CRIADA de mano o de cuartos. Sabe cumplir con su obligación. Tiene buenas referencias. U-6068.

DESEA COLOCARSE UNA JOVEN española para criada de manos o cuartos, sabe cumplir con su obligación, tiene referencias. Teléf. U-5688.

DOS ESPAÑOLAS DESEAN COLOcarse una para criada de mano o cuartos, la otra de cocinera, tienen buenas referencias Telf. I-6693.

SOLICITO TRABAJO, LIMPIEZA DE habitaciones, coser y bordar o manejar niños, tengo práctica; lavar, planchar ropa fina. Tengo referencias teléfono F-5373. 118

SE DESEA COLOCAR UNA MUchacha española, para criada de mano. No le importa cocinar, siendo corta familia. Informan: M-1088.

SE OFRECE UNA JOVEN ESPAÑOla, para habitaciones y coser. Corta por figurín y acostumbrada al servicio fino. Es cumplidora. En la misma, otra, por horas, para limpieza. Telf. F-4747.

SE DESEAN COLOCAR DOS ESPAñolas, una para criada de mano o para cuartos; y la otra, para manejadora. Tienen referencias. Telf. F-3315.

DESEA COLOCARSE UNA ESPAÑOla para criada de manos o cuartos a matrimonio solo, sabe cumplir con su obligación, es limpia y trabajadora, tiene buenas referencias. Teléfono M-3284. 118

119- COCINERAS Y COCINEROS

SE DESEA COLOCAR UNA SEÑOra, de regular edad, para cocinar, a corta familia. Sabe cocinar a la criolla y española. Tiene buenas referencias. Telf. F-3304.

SE OFRECE BUENA COCINERA, ESpañola, de mediana edad. Sabe toda clase de comida, a la criolla y española. Hace repostería. Tiene buenas referencias. Gana buen sueldo. Telf. M-4488.

SE DESE ACOLOCAR UNA COCINEra española, de mediana edad. Cocina criolla y americana. Duerme en la colocación. Calle 12 número 90, entre Línea y 11, Vedado. Telf. F-3437.

SE OFRECE UNA JOVEN ESPAÑOla, para cocinar. Sabe de repostería o para limpiar a matrimonio solo, en casa de moralidad. Sueldo: 15 pesos, en adelante. No duerme en casa. Telf. F-5712.

SE DESEA COLOCAR UNA INGLEsa, de cocinera y repostera de primera. Cocina criolla, americana, española y francesa. Habla bien español. Tiene las mejores referencias. Telf. FO-1753.

ESPAÑOLA DE MEDIANA EDAD, para cocinar a un matrimonio solo o corta familia, y ayudar a los quehaceres de una casa chica, buenas referencias, sabe todas sus obligaciones, duerme en el acomodo, si lo desean, no tiene pretensiones, no va al Vedado. Sólo para Jesús del monte y Víbora. Teléfono I-6154.

ESPAÑOLA, DESEA COLOCARSE para cocinar y limpiar, corta familia, sabe su obligación, tiene referencias, no llamen menos de 15 pesos. FO-2674. 119

JOVEN INGLESA DESEA COLOCAR se de cocinera repostera, cocina criolla y americana, no duerme en la colocación, tiene referencias. Informan F-6116. 119

DESEA COLOCARSE UNA BUENA cocinera blanca y cumplidora, tiene buenas referencias. 27 y A. Vedado. Teléfonos: F-4747 y F-6256.

SE DESEA COLOCAR UNA SEÑORA española, de mediana edad, para cocinar y limpiar. Tiene recomendaciones. Telf. M-7313.

MESTIZA, HABLA INGLES Y ESpañol, solicita empleo para cocinar, o cocinar y limpiar, siendo corta familia o caballeros solos. No duerme en la colocación, ni saca comida. Telf. M-2545. Digan sueldo.

SE DESEA COLOCAR UNA ESPAñola, para cocinar, o si es corta familia, para cocinar y limpiar. Informan :Campanario 20.

120- MANEJADORAS

SE DESEA COLOCAR UNA JOVEN americana, de manejodora, para niños no mayores de 2 años. Tiene buenas referencias y habla correctamente su idioma. María. M-3339.

SEÑORA ESPAÑOLA, DE MEDIANA edad, desea colocarse para manejadora. Tiene mucha experiencia en niños recién nacidos. Tiene magníficas referencias de las casas donde ha trabajado. Sueldo que pretende: de 15 a 20 pesos. Llamar: Telf. F-2475.

SE OFRECE UNA MANEJADORA con buenas referencias. Informan: calle 30 esquina a 7a. Av. Reparto Miramar. Teléfono FO-2870.

125- CHOFERES

SE DESEA COLOCAR UN CHAUFfeur en casa particular, es formal Informan Consulado y doce, Reparto Almendares, Zapatería italiana.

DESEA COLOCARSE CHOFFER ESpañol muy práctico, con buenas referencias y cumplidor. 27 No 332. Vedado. Teléfonos F-4747 y F-6256.

131- OFERTAS VARIAS

DESEA COLOCARSE SEÑORA JOven para dormir fuera, hotel o clínica, casa particular, tiene recomendaciones. Calle 17 y 6, Almendares, teléfono FO-3950. 131

SE OFRECE MATRIMONIO SIN HIjos de 28 años, él para cocinar y ella para otros quehaceres, no le importa salir al campo. Teléfono A-9108.

PROFESIONALES

1— ABOGADOS Y NOTARIOS

GUSTAVO A. GONZALE, MANDAtario JudicialOfrezco a propietarios de la Habana cobrarles o administrar casas, etc., doy garantías en efectivo o en propiedades y referencias. Tomo casa grande para subarrendar y compro casa pequeña barata hasta en Marianao. Escríbanme provisionalmente a Rotario 20, Camagüey.

ALBERTO CUERVO, PROCURADOR. Me hago cargo de toda clase de demandas, desahucio, divorcios, carta de ciudadanía, etc., Véame, aunque no tenga dinero. Alberto Cuervo, La Metropolitana 342. M-2808.

Dr. Angel Fernández
DIVORCIOS
Muy rápidos, de 5 a 30 días. Plazos cómodos en toda la República, a cubanos y extranjeros. Matrimonio notarial, en su domicilio, Obrapía 17, de 9 a 12 y de 2 a 7 p. m. Telf. A-3060.

NOTARIA JULIO CAPÓ DALLY. La Metropolitana, Departamento 410

(Más ANUNCIOS PROFESIONALES en la página DIECISIETE)

PROFESIONALES

2— DRES. EN MEDICINA.

DR. OCTAVIO RIVERO
Asma, Tuberculosis y enfermedades pulmonares. Ex-asistente del Servicio del Profesor Saye, (Barcelona), Jefe Clínico del Dispensario Antituberculoso Municipal. Consultas diarias, Campanario 43. Consultas de 5 a 7. Teléfono A-5848. 2

INSTITUTO "HIGIA"
Zanja 2, altos, entre Galiano y Rayo. Teléfono: M-6605. Consultas gratis, de 8 a. m. a 8 p. m. **Enfermedades Venéreas.** Tratamiento moderno, garantizando la curación de la gonorrea en pocos días. Servicios de enfermeros y a domicilios. Inyecciones Neosarvasán, Diatermia. Precios módicos.

DR. ANTONIO PITA
MEDICINA GENERAL Y ENFERMEDADES NERVIOSAS Y ENDOCRINAS
Contando con el mejor Instituto de Fisioterapia de Cuba. Tratamiento efectivo de la neurastenia, Impotencia, Enfermedades crónicas y glandulares. Nuevo método de estimulación del simpático. Consultas de 2 a 4 p. m. $2.00. No visita, ni da Consultas por Correo. Consulta a hora especial: $10.00. **San Lázaro 45, entre Prado e Industria.**

IMPOTENCIA, FLUJOS, DEBILIDAD SEXUAL
Consultas por CORRESPONDENCIA. Reserva absoluta. Si desea curar prontamente, envíeme sus síntomas detalladamente y $1.00 en giro postal y recibirá a vuelta de Correo, toda la atención científica que su caso requiere. Exito garantizado. Dr. Félix Rodríguez García, Médico Psicoanalista, San Rafael número 143. Telf. U-4484, Habana.

DR. A. AVENDANO FABRE
MEDICO PSICO-FISISTA
Consultas diarias, de 9 a 12 a. m. Soledad letra A., esquina a Zanja. Tratamientos especiales. Métodos ultra modernos. Terapia Físico mentalista. Exito garantizado. Julio: (mes de consultas gratis).

4— DENTISTAS

NO MAS PIORREA
Por rebelde que sea la Piorrea, se cura con un frasco de Antipiorreico Onarres. De venta en Droguerías y en el Laboratorio Avenida Simón Bolívar No. 141. Teléfono M-4050.

DR. JOSE M. GATELL
CIRUJANO DENTISTA
Precios: una extracción, sin dolor: $1.00 Limpieza: $1.00. Empastes desde $1.00. Corona, oro 22 kilates: $4.00. Dentaduras: $10 00. Demás trabajos, a precios económicos. Facilidades de pagos. Consultas: de 8 a 8, Habana 93, entre Obispo y Obrapía. Telf. A-8335

5— COMADRONAS

MARIA F. MOLINA, COMADRONA de la Cooperativa Médica «La Purísima» y particular. Ultimos procedimientos modernos. Precios módicos. Consultas gratis, diaria, Neptuno número 206-B., altos. Telf. U-4090.

CONSUELO RUDA: COMADRONA ex-interna de la Casa Salud «Balear». Inyecciones intravenosas a domicilio. Consultas grátis de 8 a.m. a 6 p.m. Belascoaín No. 74, (altos), esquina a Jesús Peregrino. Teléfono U-5824. P-4

7— CLINICAS.

GABINETE DE LA CORPORACION CLINICA
CUBA 55½, ESQUINA SANTA CLARA. TELEFONO: A-8030. Tratamiento de las enfermedades por MEDICOS ESPECIALISTAS. ALMORRANAS, curación radicalmente, sin OPERACION. IMPOTENCIA Y DEMAS ENFERMEDADES. (RAYOS X. ANALISIS). PARTEROS, (OCULISTAS), DENTISTAS Y COMADRONAS. RECONOCIMIENTOS: $1.00. CONSULTAS: $0.50. Tatuajes, (SENOS), arrugas, delgadez, obesidad y otros defectos, son quitados, (CORREGIDOS). ATENDEMOS: DE 1 A 7.

COMPRAS

9— CASAS

COMPRO CASA EN LA HABANA, hasta $10.000, que sea moderna y esté en buen punto. Pago al contado. Informes: Manrique 43, altos. Teléfono A-9173. 9

COMPRO CASA DE TRES O CUAtro cuartos, garage etc., en línea de tranvías o cuando más a una cuadra, en Víbora o Santos Suárez. Ferreiro. San Rafael 136.

DESEO UNA CASA EN LA VIBORA con sala, saleta, tres cuartos y comedor al fondo, baño intercalado, que esté situada en la parte alta y cerca de la línea, que no llegue a $3000. Trato directo. No pago corretaje. Teléfono A-7684 de 1 la 5.

COMPRO CASA DE DOS PLANTAS, esquina comercial, desde Reina a San Lázaro, Belascoaín a Prado. Informes: U-3384 a partir de las 6 p.m.

15— MAQUINARIAS

COMPRO TRACTOR DE SEGUNDA mano un tractor de 30 H.P. con estera de las marcas Caterpillar o Cletrak que sea en buenas condiciones. Informa: R. Lusso, call e 25 No. 3, teléfono U-1854.

PESAS Y MEDIDAS

COMPRO PESAS Y ROMANAS USAdas. Automáticas y corrientes. Completas e incompletas. Todas marcas. Pago mejor. Escriba: Juanito Lapiume, Oquendo 40, esquina San José. Telf. U-4584.

17— MUEBLES Y PRENDAS

U-2530: COMPRO
toda clase de objetos: plata, porcelana, jarrones, columnas, lámparas, pianos, libros, máquinas de coser y escribir, compro todo de valor. Pago más que nadie. Negocio rápido. Liquido casas completas. 17

ORO, PLATA Y PLATINO
Compramos en joyas, objetos o monedas rotas. Facilitamos dinero sobre joyas

BAHAMONDE Y COMPAÑIA
Amistad 94, casi esquina a San José.

A 9304: COMPRO MUEBLES, MAquinas coser ,escribir, radios, porcelanas, oro, platino, brillantes. Trabajo noche, día y día festivos. Voy al campo. Operaciones rápidas. Telf. A-8304.

M-3400: COMPRA MUEBLES, MAquinas escribir, coser, archivos, burós, lámparas, porcelanas, jarrones vajillas, muñecos bronce, alfombras, neveras, bales, maletas, objetos plata, oro, Armando Duvillere. M-3400. Compra todo. 17

COMPRO MUEBLES
Vendo y cambio.
«LA CASA GRIS».
Juegos completos, neveras, burós, cajas, piezas sueltas de todas clases. Vendemos barato y cambiamos, Angeles 5. M-2914.

A7795 COMPRO MUEBLES
PAGO MAS QUE NADIE
MONTE 85
CAMBIAMOS Y VENDEMOS

COMPRAS

17— MUEBLES Y PRENDAS

A-4198, COMPRO MUEBLES, MAquinas coser, escribir, neveras, burós, lámparas, pianos, baúles, maletas, libros, porcelanas. Pago bien. Negocio rápido. A-4198.

M-3400: COMPRA MUEBLES, MAquinas escribir, coser, archivos, burós, lámparas, porcelanas, jarrones, vajillas, muñecos, bronce, alfombras neveras, baúles, maletas, objetos plata ,oro. Armando Duvillere M-3400. Compro todo. 17

A-8013 COMPRO MUEBLES, MAquinas de coser, radios modernos, burós, libreros, escaparates, lunas, nev eras, mesas, aparadores y vitrinas, pago bien y paso en seguida. A-8013. 17

M-7084, COMPRO MUEBLES, MAquinas coser, escribir, neveras, burós, lámparas, pianos, baúles, maletas, libros, porcelanas, pago bien, negocio rapidísimo.

M-9144 COMPRA MAQUINAS COser, escribir, oficinas completas objetos arte, adornos, liquido casas completas, baúles, maletas, todo lo que quiera vender. camión en puerta dinero en mano.

DESEO COMPRAR A PARTICULAres, una máquina Singer, de ovillo central y una nevérita moderna. Avisen: M-1542.

DINERO SOBRE JOYAS, MUEbles, máquinas escribir y coser. Módico interés. Se liquidan a precios baratísimos, infinidad de objetos, procedentes contratos vencidos. "La Nacional", Villegas 93, entre Teniente Rey y Amargura.

U-1505: COMPRO MUEBLES FInos y corrientes: máquinas escribir, coser, archivos, pianolas, baúles, objetos de Arte, bronces, porcelanas, plata, juegos de café, vajillas, cuadros. Compro todo. Telf. U-1505.

COMPRAMOS Y EMPEÑAMOS
Muebles, joyas, ropa y toda clase de objetos que abarca el préstamo. Módico interés. Mucha reserva en las operaciones, Gloria e Indio. Telf. A-6827.

M-2655: COMPRAMOS, CAMBIAMOS Y VENDEMOS
Muebles, máquinas de coser, escribir, juegos, piezas sueltas, neveras, radios, equipajes, vidriera, mostradores. Visítenos, no le pesará, «La Regente», Salud número 14, entre Rayo y San Nicolás. M-2655.

ORO Y PLATA
Compramos prendas, monedas de oro, cubanas, americanas y otras naciones. Juegos u objetos de plata, de cualquier clase, sanos o rotos.

CARBALLAL Y HERMANOS
San Rafael 138, entre Gervasio y Belascoaín. U-5744. Pagamos más que nadie y vamos a domicilio.

A 9560: COMPRO MAQUINAS DE COser, máquinas de escribir, burós, archivos metálicos, prendas, objetos de Arte, baúles, maletas, ropa de hombre. Llame: A-9560.

A-7795: COMPRO
Muebles modernos y todas clases. Pagamos más que nadie. Vamos en seguida a domicilio, Monte número 85, entre Aguila y Amistad. También los alquilamos y vendemos a los precios más bajos. **Recuerde: A-7785.**

COMPRAMOS
MUEBLES, MAQUINAS ESCRIBIR Y coser, y usadas. Recibimos muebles en fondo de su compra, pagándolos a buen precio. **Diaz y Chao,** Neptuno No. 197 y 200, entre Belascoaín y Lucena. U-5154. C-9

U-5846: COMPRO MUEBLES FInos y corrientes, máquinas escribir, coser, archivos, pianolas, baúles, objetos de Arte, bronces, porcelanas, plata, juegos de café, vajillas, cuadros. Compro todo: U-5846.

A-6620: COMPRO MUEBLES
Máquinas coser, pianos, radios, baúles, maletas, máquinas de escribir, maniquíes. Todo mueble de Oficina. Pago más que nadie. **«La Moderna»,** Salud 3. Telf. A-6620.

COMPRO ORO Y PLATA
Platno. Monedas de oro. Pago los mejores precios. Reserva absoluta en las operaciones. «La Nacional», Villegas número 93, entre Teniente Rey y Amargura. A-9915.

19— LIBROS E IMPRESOS

SE DESEA COMPRAR UNA JURISprudencia al Día, completa, de ocasión. Llame al teléfono A-7707, pregunte por Aniceto.

21—INSTRUMENTOS DE MUSICA

COMPRO PIANO, DE TODAS LAS marcas, que no tengan comején. Llame: Telf. M-3040.

CAMBIOS

24— CASAS

SE CAMBIA HERMOSA PROPIEDAD en el Cerro, propia para industria, almacén, o para ambas cosas y vivienda, con 3,914 metros cuadrados de superficie, de los que

VENTAS

11— FINCAS RUSTICAS

33 CABALLERIAS: $17,000
Dos horas del Capitolio, en ómnibus, por Carretera Central. Toda laborable y en producción, río chucho Feble y en producción, río chucho Ferrocarril, 30 casas, trabajadores y tabaco, maíz, arroz, frutos menores. Renta: $1,600, adelantados. Contrato por dos años, o se entrega sin contrato. Se puede dejar $4,000 moratoria. Urge venta, Metropolitana 538. Telf. M-7539.

51— ESTABLECIMIENTOS

CARNICERIA, TRABAJANDO CON refrigeraciónp erfecta ultra moderna, se alquila por no poder atenderla. Marchantería selecta y asegurada. Oportunidad única. Informa Rafael, Crespo 29, bajos.

VENDO BARATO ESTABLECIMIENTO de víveres. Vende 20 pesos diarios, marchantería fija de contado. Véame, que nos arreglaremos. No puedo atenderlo. Informa Rafael, Crespo 29, bajos.

SE VENDE, POR NO PODERLA atender su dueño, la tienda de ropa situada en la calle de Amistad No. 41, entre Neptuno y San Miguel, en la misma informan.

CAFECITO LECHERIA SITUADO EN esquina mucho tránsito, 18 pesos, venta diaria, precio: $550 contado. Vendo una bodeguita criolla surtida en 250 pesos. Villegas y Teniente Rey Vidriera Café Alfredo.

VENDO ESTABLECIMIENTO COMpra-venta. Muebles (rastro) muchas existencias, buen camión. Lugar céntrico. Se cede el negocio por $1,900, que lo valen casi las existencias. Teléfono A-8873.

BODEGA CANTINERA MUCHAS existencias 20 pesos alquiler, centro de la Habana. La cedo a balance condicional. Vendo una vidriera tabacos y billetes, calle Obispo, en 450 pesos. Villegas y Teniente Rey, vidriera Café Alfredo.

SE VENDE, POR NO PODERLA atender la dueña, Vidriera del Hotel Perla de Cuba, Amistad 132. Telf. M-5515.

SE VENDE UNA CANTINA DE BEbidas situada e n el mejor punto de la Habana, por no poderla atender su dueño. Informan Prado 113.

VENDO ESQUINA CON ESTABLEcimiento, 40x33, todo fabricado, renta $300-00 solo recibo. M-6774: R. Pérez. 51

VENDO O CAMBIO POR PROPIEDAD
Estación de Servicio de Automóviles, en la mejor Calzada de La Habana, 3 tanques independientes, local propio para ampliar negocio, con vivienda. En cambio doy vuelto en efectivo, si es necesario. Informes San José y Belascoaín, Café. Sr. Alvarez.

VENDO O CAMBIO GARAGE, POR finca o casa. Garantizo 150 pesos de utilidad mensual, cerca del Capitolio, 45 máquinas en estorage. Venta de gasolina. Doy o recibo diferencia. Informes. Suárez, Café, Belascoaín y Figuras o Lealtad y Carmen.

52— BOVEDAS Y PANTEONES

VENDO BOVEDA, CON TAPAS DE marmol, en $160.00. Otra, toda forrada, en $260.00. Félix Rodríguez. F-6258 Calle 12 número 229, entre 23 y 25.

GANGA: SE VENDE, EN 230 PESOS, bóveda de marmol, con su osario, a la entrada del Cementerio. Lista para su uso. Informes: U-6783, después de las 12 p. m.

53- AUTOMOVILES-ACCESORIOS

VENDO MI AUTO PARTICULAR, completamente como nuevo, Essex Super Six en $250.00, la mejor oportunidad. M-2602. González.

SE VENDE CUNA FORD DEL 31 DE 5 pasajeros $290. San José 101, Taller de Pintura 53

SE VENDE CAMION GRAHAM BROthers en perfecto estado de funcionamiento, carrocería intacta y gomas nuevas. Véalos en San Miguel 179, (Ninon). 53

SE VENDE CUÑA FORD, COUPE, pintada y revestida, recientemente. Gomas nuevas. Mecánicamente perfecta. Chapa nueva. Puede verse en Diez de Octubre número 727, Garage «Radiador», Víbora. Precio reducido. 53

CUÑA GRAHAM PAIGE, CUATRO asientos, seis ruedas metalizadas 30 kilómetros por galón. Urge venderla. También Essex cerrado, cinco pasajeros. Son dos regalos. Dueño: Altarriba número 4, Víbora, de 2 a 6

GANGA: SE VENDE UN FORD, DE 4 puertas 1934, con muy poco uso en perfectas condiciones. No se quieren corredores. FO-1407.

SEDAN DE 4 PUERTAS 1931, EN perfectas condiciones de mecánica. Bueno de pintura y gomas. FO-1407, de 12 a 2 p. m. y de 7 a 9 p. m.

TENGO SEDAN DE 4 PUERTAS, DE lujo 1933, gomas nuevas, pintura, y mecánica, en perfectas condiciones Figuras número 2-C. Pregunten po Hernández.

SEDAN DE 4 PUERTAS 1934, EN perfectas condiciones de mecánica pintura y gomas, Aguila número 120, segundo piso. Pregunten por Mario.

TENGO FORD, CERRADOS Y ABIERtos, de 1930, 1931, 1932, 1933 y 1934. Todos revisados en nuestro taller, con garantía de la Agencia Ford, autorizada. Puede verlos, de 8 a 12 a. m. y de 2 a 6 p. m. Belascoaín 171. Pregunten por Pablo.

GANGAS: MARQUETTE, ABIERTO, seis ruedas alambre; Dodge del 31 chiquito, cerrado; Buick del 29, abierto. Se dan baratos y hago cambios. Apestarán 51, esquina a Tulipán.

VENDO MI FORD CERRADO, DOS puertas, del 29, magníficas condiciones de mecánica. Doy facilidades. No intermediarios. Telf. F-2644.

VENDO AUTOMOVIL, CUNA NASH, en perfectas condiciones, propia para vendedor. Calle G., entre 23 y 25, Vedado.

SE VENDE UN OAKLAND DEL 28, cerrado, 4 puertas, pintura nueva. Muy barato. Informan: Soledad 24, esquina San Rafael.

VENTAS

53- AUTOMOVILES-ACCESORIOS

CHEVROLET SEDAN PARTICUlar con 6 ruedas en buen estado se vende en L No. 148 (altos) entre 15 y 17, Vedado, en $375.00, contado

SE VENDE UN SINFIN FORD DEL 27, en buen estado. Para informes: San José No. 81. 53

CAMIONCITO LIGERO «CHEVROlet» cerrado, propio para tostadero café, panadería, gomas, acumulador carrocería nuevo. Se vende a la primer oferta razonable. Garage Cuba 59 entre Amargura y Teniente Rey.

SE VENDE UN CAMIONCITO FORD cerrado, de pedales. La carrocería vale dos veces más que lo que se pide por todo. Para verlo: Calzada del Cerro 821.

BUICK DEL 31, CINCO PASAJEros, abierto, en buenas condiciones. También se cambiaría por solar con algo fabricado. Informes: Luz 97.

GANGA POR EMBARCARME VENdo mis automóviles, abiertos y están como nuevos y con nueva pchapa, Chevrolets, 6 cilindros, Oatlans, del 28, un Marquete. Informes en Oficios No. 29, Jesús Pérez. 53

AUTO MUY BUENO CINCO PASAjeros, 4 puertas, seis cristales. San José 113, Garage. 53

VENDO MAQUINA CERRADA 4 puertas marca Nasch, en perfectas condiciones de gomas y pintura. Teléfono FO-3232, informan, preguntar Antonio Rodríguez.

SE VENDE UN CHEVROLET DEL 28 y otro del 27, completamente en buenas condiciones. Pueden verse en Príncipe número 14, Garage.

MARMON 68 SEDAN OCHO CILINdros, con carburador Ford económico Motor pintura, vestidura, cuero y gomas en perfecto estado. Cualquier prueba. Empedrado 49, bajos.

VENDO BUICK DEL 28, EN PERfectas condiciones; Chrysler abierto, perfectas condiciones; Graham Paige 31, cerrado, 4 puertas; cuña Dodge, convertible, en perfecto estado. Amargura y San Ignacio, Garage Granda.

CASI REGALADO AUBURN TIPO Sport capota convertible, fuelle, gomas, acumulador, pintura todo nuevo. Seis ruedas alambre. Baúl con herraje niquelado. Todo magnífico Informan A-8603. 53

TENGO UN FORD 1934, DE DOS puertas, vestidura de cuero, pintado de verde. Doy facilidades para pago, Hotel Royal Palm, Departamento 504, Alejandro Sobrino. A-7277.

VENDO CUPE FORD, COMERCIAL, del 35; camión cerrado para reparto. Chevrolet, dos puertas, del 30; chasis Ford, del 33, completamente nuevos. Zanja 81. Morales y Doreste.

CHEVROLET 1934 SEDAN EN magníficas condiciones, con facilidades de pago. Informa Julio, Agencia Chevrolet, 25 entre Marina e Infanta.

FORD SEDAN CON RDIO DEL 34, en perfecto estado, con facilidades de pago. Informa Julio, Agencia Chevrolet, 25 entre Marina e Infanta.

CHEVROLET SEDAN 2 PUERTAS con bal, del 34, casi nuevo, con facilidades de pago. Informa Julio, Agencia Chevrolet, 25 entre Marina e Infanta.

FIAT CASI NUEVO CON FACILIdades de pago. Informa Julio, Agencia Chevrolet, 25 entre Marina e Infanta.

VICTORIA FORD 31, EN BUENAS condiciones, se da barato. Alvarez, F-5622. 53

MARMON SEDAN 4 PUERTAS, MUY bonito se vende casi regalado. Agencia Ford de Marianao. Real y Avenida de Columbia.

SE VENDE UN MARMON CERRAdo, de siete pasajeros y ruedas de alambre. Muy barato. A toda prueba. Por el costo de las gomas. Lucena 8 y medio. Garage.

SE VENDE CUÑA FORD, COUPE, pintada y revestida, recientemente. Gomas nuevas. Mecánicamente perfecta. Chapa nueva. Puede verse en 10 de Octubre número 727, Garage «Radiador», Víbora.

MUY BARATO VENDO, CABRIOlet de 4 asientos, 6 ruedas. Todo en excelentes condiciones, de 9 a 1, en Habana y Lamparilla. Ravelo.

GARAGE VENTA ACCESORIOS
Y gasolina, situado salida principal Habana, equipado completamente todo, y colindante a gran taller reparaciones. Véndese baratísimo. Facilidades pago. Informes: Suárez, Café de Belascoaín y Figuras, o en Lealtad y Carmen. 53

VENDO FORD 1934, DOS PUERTAS, vestidura de cuero. Doy facilidades de pago. Tomaré Ford o Chevrolet de 4 cilindros, en cambio. No trato con corredores. O. C. Griffin, Hotel Royal Palm. Telf. A-7277, Departamentos 504 y 505.

VENDO FORD V-8 1932 DE 2 PUERtas, facilidades de pago, no trato con corredores O. C. Griffin, Hotel Royal Palm. Teléfono A-7277

54— MAQUINARIAS

Planta de Hielo
Se vende una compuesta de 2 compresores y 3 condensadores con capacidad para 12 toneladas cada compresor. Tanque de salmuera con 140 moldes para hielo de 150 libras cada uno, Máquina de vapor de 60 caballos de fuerza; una bomba de 5» y 2 motores eléctricos de 25 caballos. Todo a un precio sumamente barato. También ofrecemos 3 calderas de vapor. Aproveche esta oportunidad
CIA. LECHERA DE CUBA. S.A.
CONCHA 1, HABANA
Teléfono X-2456

VENTAS

54— MAQUINARIAS

GRAN LIQUIDACION
DE AUTOMOVILES EN EL TALLER DE MECANICA DE ACOSTA Y VALDES
San Francisco 4 a una cuadra esquina Tejas, M-6757, camiones que regalamos Graham Brothers de 2½ toneladas, Internacional 2½, Chevrolet ¾, cerrado, Ford ¾, Dodge Bhothers cerrado, ¾, Ford 1½, chassis o carocería abierta, todos garantizados. Compramos cualquier automóvil, admitimos cambio.

IMPORTANTE, SE VENDE:
Un comprensor de amoníaco de 9 por 9, marca La Berne de 35 toneladas con su motor eléctrico de 50 caballos con sus correas, tensor y demás accesorios correspondiente, dos bombas centrífugas casi nuevas de 100 galones por minuto y su motor eléctrico acoplado. Se puede ver trabajando a toda satisfacción. También un recibiente de amoniaco y un aparato como condensador de amoníaco de capacidad para 40 toneladas de hielo. Todo se da barato. Contestar al Apartado 2399, Ernesto Erman.

SE VENDEN DOS PLANTAS ELECtricas Delco-Light de kilowatt y medio. Garage Europa calzada de Concha casi esquina a Luyanó.

A PRIMERA OFERTA, VENDEMOS maquinaria reconstruida: Tostadores café, 15, 30, 100 y 125 libras, para gas o carbón; molino de bolas, para Laboratorio, motor gasolina 1½ HP, molino maíz; máquina hacer helados; prensa hidráulica, con bomba; galletera Day, con motor; clavilleros portátiles; máquina fregar vajilla; estufa para conservar pan caliente; molinetas de carne; máquina hacer bacon, (tocineta); planchadora Hoffman; secadora ropa (Tumbler); moldes para pan y maquinaria para todas las industrias, Cooperadora Comercial Cubana, S. A., Teniente Rey 25. M-2373. Apartado: 1614.

CORCHO EN PLANCHAS, ESPAÑOL, para neveras y cámaras frigoríficas. Existencias siempre. Servimos pedidos en todas cantidades. Precios sin competencia. Cooperadora Comercial Cubana, S. A., Teniente Rey número 25. M-2373. Apartado: 1614

«EL CENTRAL»: COMPRA Y VENta de maquinarias, motores de petróleo, gasolina, eléctrico y de vapor, molinos de harina y sal; bombas de agua y tuberías; trasmisiones, poleas, correas, chumaceras, calderas y efectos eléctricos. Cristina 38-D., esquina a San Felipe. X-1615. Vicente Sánchez.

PESAS Y MEDIDAS

PESAS DE MOSTRADOR, BASCUlas usadas, de diferentes marcas. Garantizadas. Liquido baratas, procedentes de Compañías que cambian por pesas nuevas «Toledo». M. Amengual, Agencia de Pesas «Toledo». A-7807, Habana y Chacón.

56— MUEBLES Y PRENDAS

SE VENDE ELEGANTE JUEGO DE cuarto, 8 piezas caoba. Se da barato. Verlo desde las 9 a.m. Virtudes 119 B, 2o. piso derecha. 56

GANGA DESCOMUNAL: POR 10 10 por ciento de su costo se vende un regio juego de comedor grande completo enchapado, casi nuevo. Es una obra maestra de ebanistera. Urge su venta. Salud 98, bajos. 56

FAMILIA PARTICULAR, VENDE cuarto, 3 cuerpos, último modelo: $90.00; comedor, Renacimiento Español: $75.00; living room; lámparas: $5.00. Salud 54, entre Escobar y Lealtad. 56

REGALO. NECESITO VENDER MIS muebles de sala, 35 pasos, de cuarto, 8 cuerpos, $50, $15.00 y $45.00. Mesita de radio, $1.00. Corrales 324, Belascoaín. 56

POR EMBARCAR, VENDO JUEGO de cuarto, 3 cuerpos, último tipo; comedor Renacimiento, cuero legítimo; otro, Arte Moderno: $55.00; sala, con espejo fino: $45.00; lámpara: $5.00, Concordia 127, bajos, entre Gervasio y Belascoaín.

SE VENDE UN BURO, CON SU SIlla, dos libreros y varios muebles. Todos como nuevos. Informan: Telf. U-1830.

VENDO VARIOS JUEGOS CUARtos, cedro y caoba. Todos modernos, desde el más modesto hasta el más lujoso, por menos de la mitad de su valor; y varios chaislognes y butacones de cuarto, baratísimos. Necesito vender en seguida. Pueden verse en cualquier momento, en San Rafael 143-B., entre Aramburo y Soledad.

DOS JUEGOS CUARTO, ULTIMO TIpo, un mes de uso; el de dos cuerpos: $19.00; el de tres cuerpos, menos de $32.00; radio y los demás muebles, baratos, Neptuno 220, entre Aramburo y Soledad.

SE VENDEN TRES ESPLENDIDAS cómodas, un juego de biblioteca, jarras antiguas, abanicos, vajilla porcelana y cristales. Cuadros de firmas y otros objetos y muebles. Pueden verse de 10 a 12 y de 2 a 6 en 23 No. 18 esquina a I, Vedado.

POR EMBARCARME, SE DA CASI regalado, un escaparate de tres cuerpos, una coqueta y cuatro sillas. Todo casi nuevo y moderno. Informes: Lamparilla y Villegas, Barbería.

REFRIGERADOR ELECTRICO, POR embarcarse su dueño se vende un refrigerador moderno, de la acreditada marca «Crosley». Informes: F-6651 apartamento 808.

VENDO MAQUINA «SINGER», DE oficio central. Está completamente nueva. Se da barata, por no necesitarla. Véala: Angeles 23, bajos, entre Maloja y Sitios. Casa particular

MI JUEGO DE CUARTO: $20.000; EL de 3 cuerpos: $30.00, moderno y muchos muebles más, que los doy regalados. Quito mi casa de huéspedes; radio: $15.00; ortofónica: $7.00. Sitios número 40, entre San Nicolás y Rayo.

POR $1.50 Y HASTA $5.00
Relojes suizos, modernos, niquel cromo, bolsillo y pulsera. **Se garantizan.** Extenso surtido en joyería fina.
BAHAMONDE Y COMPAÑIA
Amistad 94, casi esq. a San José.

VENTAS

56— MUEBLES Y PRENDAS

NO EMBARCO, NI ME REDUZCO, pero vendo baratísimo mi juego de sala, cuarto, comedor, 2 sillones de portal y radio Victor. Salud 35, esquina Manrique.

REGALO EN 25 PESOS, RECIBIDOR seis piezas, de uso, modernista, como nuevo. Suspiro 8, bajos.

VENDO JUEGO DE CUARTO, TRES cuerpos: $32.00; otro, último tipo, 8 piezas, comedor; sala, 9 piezas. Todos caoba, Arte Moderno; sillones, lámparas, nevera de 4 puertas, Vitrolite, Estrella 129.

LAMPARAS ALEMANAS DE SALA y cuarto, proceden de una liquidación. Véalas en Concordia 166, esquina a Aramburo, (bodega) de 12 a 6. 56

UNA GANGA A PARTICULARES. SE venden los muebles y lámparas de una casa juntos o separados. Urge mucho la venta. Blanquizar 80, altos, esquina a Compromiso. Luyanó.

REMATO MAQUINA ESCRIBIR, MImiógrafo. Balanzas Toledo, molino café, radios, cocina carbón, agua caliente, vidrieras, caja caudales, juego cuarto, microscopio, extinguidores incendio, jugo eléctrico, relojes encender-apagar vidrieras Egido 18.

MAQUINA SINGER, OVILLO CENtral, en perfecto estado: $23.00; juego de sala, Arte Moderno: $28.00; otro, de mimbre: $17.00. Prado 31, bajos, entre Refugio y Genios.

SE VENDE NEVERA DE 3 CUERpos, de porcelana, esmaltada, buen precio. Alturas Almendares, calle de Almendares 37. 56

POR EMBARCAR, VENDO UN JUEgo de cuarto, tres cuerpos, nuevo; Chevrolet Sedan del 32, chapa particular, de este ejercicio y gomas nuevas. Dirijase a Rastro número 1-F.

¡OPORTUNIDAD!!! BONITO JUEGO cuarto señorita, 9 piezas, buen estado. Precio mínimo: $35.00. Atendemos solamente particulares, no comerciantes. Calle E (Baños), No. 116 altos, Vedado, entre 23 y 25.

SE VENDE JUEGO DE CUARTO DE caoba nuevo de 3 cuerpos y una betaina y un aparador, una mesa, una nevera, se reforman muebles y se barnizan. Calle 12, entre Dolores y Concepción, Reparto Lawton, Pasaje Iberia. Teléfono X-2113. 56

OBJETOS ARTE
Realizamos gran surtido jarrones de porcelana finos, figuras de bronce, marfil, biscuit, lámparas, alfombras, gobelinos, pianos, radios, joyas e infinidad de objetos propios para regalos.
'La Predilecta'
SAN RAFAEL, 141, entre Oquendo y Soledad.
TELEFONO U-2530

FAMILIA, VENDE LUJOSO JUEGO cuarto, moderno; magnífico comedor, Renacimiento; sala, moderno; reloj pie, Renacimiento; lámpara, San Miguel 97, bajos, entre Lealtad y Campanario.

VENDO JUEGO DE CUARTO, TRES cuerpos: $32.00; otro, último tipo, 8 piezas, comedor; sala, 9 piezas. Todos caoba, Arte moderno; sillones, lámparas, nevera de 4 puertas ,Vitrolite, Estrella 129.

MUEBLES BARATOS
Vendemos muebles, finos y corrientes, nuevos y de uso, máquinas de coser, escribir y equipajes. Visítenos y ofrezca lo que quiera, por lo que necesite, «La Regente», Salud 14. Telf. M-2655.

La Casa Mosquera
San Rafael 129 y 131. Telf. U-5437
Amueble su casa con gusto y con poco dinero. También le cambiamos sus muebles o hacemos el negocio que más le convenga. Háganos una visita, no perderá tiempo. La Casa Mosquera, San Rafael 129 y 131. Teléfono U-5437. Facilidades pagos.

"LA HONRADEZ"
MUEBLES USADOS Y NUEVOS
Juegos de cuarto, comedor y sala. Renacimiento y Arte Moderno. Frigidaire General Electric; máquina de massage Vita, eléctrica, radios, cocina eléctrica, porcelana, neveras. Compramos, cambiamos y alquilamos. No compre sin ver nuestros precios. **Monte número 85. Telf. A-7795.**

Muebles, Neptuno y Soledad
Donde encontrará un gran surtido en los estilos más en moda. A plazos, con grandes facilidades. Al contado, los liquidamos.

Compramos Maquinas Singer
También muebles y cambiamos por nuevos. Neptuno número 235, esquina a Soledad. U-1360.

EXCELENTE APARATO DE CALIStenia, con ventilador portátil, sin motor, con una potencia hasta de 30 HP., le será obsequiado, en Galiano 94, a todo comprador del jabón Castilla natural, Rosnovoa. Además, puede adquirir, a plazos cómodos, muebles nativos y los irrompibles de Viena, J. Naveira, S. en C

BAULES Y MALETAS
Los liquidamos por la mitad de su valor. No compre, sin ver nuestros precios, en Gloria esquina a Indio. Telf. A-6327.

VENTAS

31— MUEBLES Y PRENDAS

POR EMBARCAR, VENDO JUEGO de cuarto, 3 cuerpos, último tipo; comedor Renacimiento, cuero legítimo; otro, Arte Moderno: $55.00; sala, con espejo fino: $45.00; lámpara: $5 00, Concordia 127, bajos, entre Gervasio y Belascoaín.

MUEBLES Y RADIOS A PLAZOS COMODOS
Juegos de cuarto, sala, comedor y recibidor
desde
$1.00
semanal
CAO Y VARELA
Neptuno número 127, entre Gervasio y Belascoaín.
Compramos y cambiamos y alquilamos muebles.

ESPLENDIDOS RECIBIDORES
Forrados en terciopelo. Gran salón dorado, con tapicería AUBUSSON y alfombra. Dos Bultell, mesa y reloj de carey y bronce, piezas únicas en La Habana. Servicio de plata para te, platos y fuentes. Linda vajilla DRESDEN, pintada a mano. Buena mantelería y muchos objetos de Arte. I. esquina a 11, Vedado.

OBJETOS DE ARTE
Joyas porcelanas, figuras bronce y marfil, objetos plata, lámparas, radios, Frigidaire, relojes de pared y pie, gobelinos, juegos cuarto, sala, comedor, juegos cubiertos de plata, muebles antiguos. También tenemos enorme surtido en joyería fina. "Los Tres Hermanos", Consulado número 94. A-4775.

JUEGOS CUARTO, SALA, COMEDOR y piezas sueltas, de oportunidad. Grandes facilidades pago. Cambiamos, alquilamos y reformamos muebles, «La Predilecta», San Rafael 171, entre Oquendo y Marqués González. U-1729.

CASA ARECHAGA
«EL SIGLO»
TALLER DE EBANISTERIA
Si usted necesita muebles, visite esta casa, donde encontrará preciosidades, por poco dinero. Compre directamente y comprará lo mejor. **Manrique 189. Telf. A-6135.**

MAQUINAS, BUROS Y JOYAS
Radios, ropa. Empeño, compro y vendo: máquinas escribir, sumar, calcular, coser, archivos, cajas, burós, mimeógrafos, pupitres, equipajes, objetos de Arte, satélites y mesas. Llame y vea: Monserrate 39 y Parque Zayas. **A-8054.**

REGALO MUEBLES
LE BRINDAMOS LOS MEJORES muebles desde los más modestos a los más lujosos, por módico precio. Grandes facilidades de pago. Especialidades en fabricación. Díaz y Chao, Neptuno 197 y 200 entre Belascoaín y Luceno. U-5154.

MUEBLES A PLAZOS
No pierda esta oportunidad. Tenemos muebles para todos los gustos y situaciones, desde:
$1.00
Semanal.
"LA GRANADA"
Neptuno 191 y 193. Telf. U-4490.

OBJETOS DE ARTE
En bronce, porcelana y Onix. Lámparas de todas clases. Muebles en todos estilos, cuadros, gobelinos, alfombras, neveras, radios, baúles, maletas y otros objetos. Se realizan a precios de situación. Compramos y cambiamos. **«La Casa Inglesa», Salud y Rayo. M-7179.**

FAMILIA PARTICULAR, VENDE cuarto, 3 cuerpos, último modelo: $35.00; comedor, Renacimiento Español: $75.00; leaving room; lámpara: $5.00. Salud 54, entre Escobar y Lealtad.

VENDO JUEGO CUARTO 3 CUERpos con chifonier, $35.00 Radio Atwater Kent de mesa, 5 bombillos, $25.00. Urge venta. Galiano 114, altos de «La Vajilla», por Zanja, primero, izquierda. 56

OBJETOS ANTIGUOS
A precios de verdadera ganga, por abandonar ese negocio. Aproveche la oportunidad de comprar barato, artículos de indiscutible mérito.

CARBALLAL Y HERMANOS
San Rafael 138, entre Gervasio y Belascoaín. **Telf. U-5744.**

MUEBLES EN GANGA
Juego de cuarto Arte Moderno. $4.00 mensuales. comedor, caoba último estilo $2.00 mensuales; sala o recibidor, modernismos. $2.00 mensuales; juego cuarto 3 cuerpos caoba últimas creaciones $5 00 mensuales
Precios muy bajos.
"LA EMINENCIA', NEPTUNO 188

MUEBLES EN GANGA
Juegos cuarto: $30.00; sala, $15.00; comedor: $30.00; escaparates, $9.00; con lunas: $15.00; mesas correderas: $4.00; aparadores: $6.00; seis sillas y 2 sillones: $10.00; máquinas coser. Se cambian y compran toda clase de muebles, pagando más que nadie. Se dá dinero sobre joyas, muebles y objetos de Arte.
LA PRINCESA, SAN RAFAEL 107 entre Escobar y Gervasio. U-7926.

VENTAS

56- MUEBLES Y PRENDAS

LIQUIDAMOS UN LOTE DE PAlanganeros de hierro esmaltados, con espejo, palangana y jarro de porcelana, en Galiano 94, J. Naveira, S. en C. 56

URGEME VENDER HOY MISMO juego cuarto 3 cuerpos, $3; otro regio 3 cuerpos, $57; sala, $30, comedor, recibidor sillones, lámpara, baratísimos (ganga), Escobar 9, bajos, San Lázaro y Lagunas.

SE VENDE UN JUEGO DE CUARTO arte moderno francés, piel de oso blanca, lámparas óleos, espejos en Prado 43, bajos. Particulares solamente. 56

SE VENDE JUEGO DE CUARTO DE caoba nuevo de 3 cuerpos y una betaina y un aparador, una mesa, una nevera, se reforman muebles y se barnizan Calle 12, entre Dolores y Concepción, Reparto Lawton, Pasaje Iberia. Teléfono X-2113.

VENDO LUJOSA NEVERA VITROLIte, propia para comercio, costó 900 pesos, por $140. Estrella 129.

VENDO JUEGO COMEDOR ARTE qués González 35, entre Pocito y J. moderno, por $55, costó $200. Mar-Peregrino. 56

Muebles Baratos
A verdaderos precios de ganga. Liquidación permanente de juegos de sala, cuarto y comedor.
VENGA A VERNOS EN SEGUIDA
Ahorrará dinero. Facilidades de pago. Tomamos sus muebles a cambio, «La Casa López», Belascoaín 76, entre Jesús Peregrino y Pocito. Telf. U-4541

VENDO EN $25.00, JUEGO CUARTO, moderno, regio, de tres cuerpos, baratísimo: sala, nuevo, moderno, nueve piezas: $30.00; comedor, regalado. Jesús del Monte 93, frente Alejandro Ramírez.

VENDEMOS MUY BARATO UN JUEgo de mimbre, de recibidor, un juego cuarto caoba de caballero y un espejo dorado de medallón, aproveche esta ganga, Belascoaín 68. Teléfono: U-3145. 56

VENDO ELEGANTE JUEGO CUARto color caoba, 3 cuerpos, $30; juego sala, $9; Aparador, $5; lámpara sala, $5; bastonera, $3. Lealtad 145 B, bajos, entre Reina y Salud.

SE VENDEN TODOS LOS MUEBLES completos de una casa, por tener que embarcarme. Hay preciosidades. Crespo No. 42, altos Sr. Porto.

BAULES Y MALETAS
Los liquidamos por la mitad de su valor. No compre, sin ver nuestros precios, en Gloria esquina a Indio. Telf. A-6327.

MAQUINAS DE ESCRIBIR
Máquinas de sumar, calcular, coser, muebles de Oficina, joyerías finas y relojes, equipajes de calidad. Compro, empeño y vendo, «La Confianza», Suárez 7. Telf. M-9603.

57— UTILES DE OFICINAS

CAJA MOSLER, 6 PUERTAS,, VENdo máquinas escribir, sumar, archivos, burós, libreros, sillas giratorias, carpetas, banquetas, Kardex, satélites, estantes, tarjeteros, bancos, Compostela 43, entre O-Reilly y Progreso. M-8638.

MUEBLES OFICINA, VENDO Y compro: archivos, burós, máquinas escribir, sumar, calcular, cajas hierro, ventiladores, Kardex, armarios acero, libreros, tarjeteros, satélites. Compostela 43, entre O-Reilly y Progreso.

MAQUINAS DE ESCRIBIR, SUMAR, calcular, mimeógrafos, archivos, Kardex, tarjeteros, burós, libreros, satélites, cajas, archivos hierro, bancos, carpetas, sillas, sillones, butacas. Progreso 3, entre Aguacate y Villegas. M-8638.

SALUD 11
Gran realización de muebles.
BAULES Y MALETAS
Cambiamos y compramos toda clase de objetos.
MUEBLES OFICINA
Archivos metálicos, pianos y radios.
Máquinas de coser y escribir.
Visítenos y compare.
M-9136

MUEBLES DE OFICINA, VENDO Y compro: archivos, burós, máquinas escribir, sumar, cajas, armarios acero, libreros, satélites, tarjeteros, mimeógrafos. "La Nacional", Villegas 93, entre Teniente Rey y Amargura. A-9915.

BUROS MAQUINAS ESCRIBIR
Compro, empeño y vendo; libreros, archivos, máquinas de coser, sumar, calcular, Kardex, equipos y joyas en general. Llame y vea: Monserrate 39 y Parque Zayas **Telf. A-8054.**

BOLSA DE MUEBLES
DE OFICINA
Agentes de los muebles de acero "YAWMAN AND ERBE"

COMPRAMOS Y VENDEMOS
Nuevos y de uso: Archivos de acero, muebles caoba, cajas caudales, tarjeteros, Kardex, libreros, mesas, mobiliario de colegios, procedente de remates. Compostela número 55, entre Obispo y Obrapía. A-7744.

VENTAS

57— UTILES DE OFICINAS

MAQUINAS DE ESCRIBIR Y SUmar portables y de oficina, liquidamos un lote procedente empeños, a bajos precios. Suárez 3, entre Monte y Corrales. 57

CAJAS HIERRO, ARCHIVOS, BUros, máquinas escribir, sumar, armarios acero, libreros, Kardex, ventiladores, percheros, sillas, sillones, butacas, archivos, banquetas, satélites, carpetas. Progreso 3 entre Aguacate y Villegas. M-8638.

MUEBLES PARA OFICINA, VENdo. Compramos máquinas escribir, sumar, calcular, mimeógrafos, Kardex, libreros, cajas seguridad. Compostela 43 entre O-Reilly y Progreso, frente National City Bank. M-8638.

58— LIBROS E IMPRESOS

OFRECEMOS: COMENTARIOS LEY Enjuiciamiento Criminal de Aguilera, 6 tomos, pasta $16.00. Código Penal reformado de Viada, 3 tomos, pasta, $17.00. Escríbanos. Librería Dulzaides, O.Reilly 60.

LIBRERIA «ALBELA», CONTINUAS novedades científicas y literarias. Libros Enseñanza Elemental y Superior, Revistas de Modas, Agencia exclusiva «La Femme Chic», de París; «Chic Parisién», y todas sus publicaciones, las mejores del Mundo. Pídalas en esta librería. Compra y venta libros antiguos, con grabados preferentemente cubanos o que traten de Cuba. Belascoaín y San Rafael, U-5788, Apartado 511, Habana.

59— RADIOS

RADIO VICTOR 1935, ESTA NUEVO. La propiedad lo garantiza. Lo doy menos de 30 pesos. Agradecería tratar con particular; y todos los muebles de casa, Neptuno 220, entre Aramburo y Soledad.

SE VENDE UN RADIO PHILIPS TIpo 2802 onda corta y larga, en magnífico estado y funcionando. Calle 23 No. 520 altos, entre 24 y 26, Vedado.

SE VENDE RADIO ELECTROLA Victor, nuevo, que costó $375, en 60 pesos. Buena oportunidad. Informes: FO-9235. 59

VENDO RADIOS DE TODAAS MARcas, muebles de todas clases, lámparas, neveras y refrigeradores. Grandes facilidades. A solicitud, llevo catálogos a domicilio. M-1542, Escobar 87 y medio, primer piso, esquina Neptuno.

VENDO RADIOLA R.C.A. 47 DE MUY poco uso. Oquendo No. 18 Apartamento No. 608. De 7 a 9 p.m.

VENDO RADIO R.C.A. 66 NUEVE tubos, gabinete, grandes voces, 85 pesos; otro Víctor ocho tubos, onda corta y larga, $65.00, aproveche oportunidad, Concordia 156 D, altos.

RADIO: ONDA CORTA Y LARGA, nuevo, elegante mueble. Precio de ocasión. Verlo a todas horas en Belascoaín esquina Sitios (Barbería)

RADIOS Y REFRIGERADORES, DE toda garantía, con gran facilidad para el pago, nuevos y de uso, Neptuno 162, segundo piso.

NECESITO DINERO
Radio Lafayette 1934, preciosísimo gabinete. Regalo en $40.00; Grunow, onda corta y larga, con garantía: 60 pesos; otro, modelo 1934: 16 pesos. Véalos, Monte 217, altos, esquina Figuras. M-8542.

60—INSTRUMENTOS DE MUSICA

VENDO FLAMANTE PIANO, GRANdes voces, sin comején, propio para profesional. Urge venta. No tengo pretensiones, Perseverancia número 1, casi esquina a San Lázaro.

LOTE DE PIANOS ALEMANES, franceses, americanos, garantizados sin comején, desde $25. Nuevos de caja, $175 y $200. Alemanes. Alquiler desde $2.00. Prats, Neptuno 70. A-9573.

SE VENDE UN PIANO, COMPLEtamente nuevo. Se da muy barato Monte 18, entre Aguila y Angeles. Casa de Música.

PIANO FRANCES, DE MARCA ALtamente famosa y que goce de un crédito intachable. Lo vendo, casi regalado. Venga y vea, Dragones entre Prado y Zulueta, frente Teatro Martí.

FAMILIA VENDE PIANO FINO COMpletamente nuevo, casi regalado, Véalo. Urge venta: 12 No. 7, entre F y G frente a Destilería Habana, Reparto Batista. 60

VENDO PLAMANTE PIANO, EN perfectas condiciones, melodiosas voces. Urge venta. Informes: Aramburu número 58, esquina a Zanja.

"LA PREDILECTA"
SAN RAFAEL 141

**PO

DINERO-HIPOTECA

65— BONOS Y VALORES

VALORES: COMPRO ACCIONES COMpañía Cubana de Electricidad. Compro y vendo Bonos y Acciones de todas las Compañía, cotizables y no cotizables en la Bolsa. Manuel Piñol, Obrapía 17.

BANCO ASTURIANO: COMPRO BOnos y Acciones Compro Acciones Compañía Cubana Electricidad. Compro y vendo Bonos y Acciones de todas Compañías, cotizables y no cotizables en la Bolsa, Manuel Piñol, Obrapía núm. 17.

N. GELATS Y COMPANIA
106 Aguiar 108, esquina a Amargura
CAJAS RESERVADAS
Las tenemos en nuestras bóvedas construidas con todos los adelantos modernos y las alquilamos para guardar valores de los interesados. En esta oficina daremos todos los detalles que se deseen

PARA LAS DAMAS

70- INTERES PARA LAS DAMAS

"GOTAS SUBLIMES"
Péinese con «GOTAS SUBLIMES», loción vegetal y se encontrará joven, dieciocho años de éxitos. No mancha las manos y en 7 días le devuelve su color exacto y hermoso y se ve libre de las canas por un año. Pidalas El Encanto, Los Precios Fijos, Peluquería Torre del Oro, Sarrá, Johnson, La Americana y Farmacias o a su representante R. Gualda, Lacret 489, Santos Suárez. I-6230. 70

CELESTINA: EXPERTA SOMBREREra. Haga sombrero de la tela del vestido. Tiño ,reforma, hago modelo que desee. Trabajos baratos. San Rafael 41 C. (1 cuadra Galiano) farola puerta 70

POR UN PESO, SE HACE EL VEStido que quiera Por 50 centavos, corto y entallo. Se dan clases de corte y costura, Manrique número 28, casi esquina a Animas.

ZAPATERIA «EL ROSAL», CALZAdo a medida, señoras, caballeros y niños. Especialidad pies delicados y defectuosos. Hacemos y forramos zapatos con tela de su vestido. Pasamos a domicilio. Real 65. Teléfono FO-3421 Puentes Grandes. dra Galiano.

APRENDA CORTE Y COSTURA
Sistema «Alemany», es la preparación más sólida y útil para la mujer. Estudios que ofrecen garantía. Modernos, completos, fáciles y agradables. Hágase profesora **titular**. Rechace antiguos métodos y modernice su trabajo, estudiando en el Instituto «La Central», San José 9. Inventora: Matilde A. viuda de Raurell. Aprenda en las Sucursales por mis competentísimas profesoras: (Sras Orfila, Luz 26); Sra. Romero, Octava y Tejar. Lawton); (Sra. Landa, Bernaza 47); (Sra. Juanita, Marqués González 29); (Srta. Hortensia, Atocha 6, Cerro); (Sra. Adela, Apodaca 22-B.); (Sra. Matutina, (Alejandro Ramírez 12); (Sra. Luz, Enrique José 71½, Camacho); (Sra. Vda. Faget, Colón 7, Colón; (Srta. Marina, Río 5, Matanzas); (Srta. Luisa, Ayllón 331, Cárdenas); (Srta. Nélida, Central Perseverancia); (Srta. Sierra, Casa Blanca); (Srta. Padilla, Lawton 29. Vibora); señora Cedelina, Luyano 249; Todas cortan moldes a medida y trajes. Clases con facilidades de pagos. Vendo métodos modernos, explicados al alcance de todas las inteligencias. Precio: 4 pesos, 20 centavos. Clases gratis al Interior. Infórmese. Remita sellos.

ELECTROLYSIS
EXTIRPACION DE LOS VELLOS
de la cara, muslos, piernas, etc., por medio de la electricidad. Tratamiento definitivo y garantizado. Sra Alexandra Calle Tercera No. 381, entre 2 y 4, Vedado. Habana.

SUS CANAS DESAPARECEN RAPIdamente, con la brillantina «Gema». No mancha. No es tintura. Mándenos dos centavos en sellos y enviaremos muestra. Productos «Gema», Avenida de Acosta 36, Vibora.

PARA EL HOGAR

73— INTERES PARA EL HOGAR

PROPIETARIO
Pinte su casa con lechada o aceite con aparato de mano moderno, con menos dinero le pintamos más. Bielsa, U-6587. 73

ENSEÑANZAS

75- PROFESORAS-PROFESORES

PROFESORA INGLESA, TIENE ALgunas horas libres para dar clases a personas mayores. Favor de llamar al teléfono F-3437. 75

FRANCES, MASOM, PROFESOR, prepara exámenes oposición programa oficial, Gramática Literatura, clases domicilio o casa, informan Librería Polvorín 124, 6.30 p.m. Aguila 69, altos, 7 am. a 10 p.m. teléfono A-5061. 75

CLASES ESPECIALES DE INGLES
El Profesor L. Verdecia, ex-Catedrático por oposición del Instituto de de Camagüey, ex-alumno del Profesor W. Tilley, de la Universidad de Columbia, Nueva York, ofrece a los aspirantes a Catedras de inglés que se sacarán a oposición en Septiembre, un curso que cubrirá todo el temario. Clases diurnas o nocturnas, colectivas o individuales. Los que simplemente deseen aprender pronto y bien el inglés deben solicitar hora cuanto antes, a causa de la escasez de tiempo. Teléfono M-7325, Virtudes 10, esquina a Industria. 75

TAQUIGRAFIA, MECANOGRAFIA, e inglés enseñado por competente profesora graduada en las Academias Berlitz y Pitman. Tres asignaturas por un módico precio. 10 de Octubre 506 I-5459. 75

ENSEÑANZAS

75- PROFESORAS-PROFESORES

PROFESOR GRADUADO EN LA Normal de Madrid, ofrécese para explicar a domicilio, clases elementales y superiores. Sistema didácticos novísimos. Pedrós, L. No. 164 teléfono F-1895.

DOY CLASES DE PRIMERA Y SEgunda enseñanza, en mi casa y a domicilio. Especialidad en Matemáticas. Informan: San Leonardo 15, altos. Telf. I-2218.

POR $1.00 MENSUAL: 8 ASIGNATUras. (Todas, inclusive, inscribiéndose hoy mismo. Aproveche inmediatamente: Inglés, Taquigrafía Pitman, Teneduría, Mecanografía, Gramática, Ortografía, Aritmética, Caligrafía. Teléfono: U-4782. (No es Academia).

INGLES PRACTICO, CON MI MEtodo y clase individual. Garantizo prepararle en cuatro meses, para sostener una conversación, Neptuno 162 segundo piso. 75

COMPETENTE PROFESORA PIANO y solfeo graduada Conservatorio Orbón, se ofrece para dar clases garantizando el adelanto del alumno. Cuotas módicas. 10 de Octubre 579, altos, I-5459. 75

PROFESOR DE BAILES: J. BANDE, Gloria número 25, entre Somerueelos y Cienfuegos, altos. Enseñanza rápida de Son, Danzón, Blues, Fox Trot, Pasodoble, als y Tango de Salón. También doy clases a domicilio. Precios módicos.

PROFESORA DE 1a. Y 2a. ENSEñanza, años de práctica. Clases a domicilio y en su casa. Preparatoria con inglés. Aritmética mercantil. Doy referencias. Teléfono F-2635.

LECCIONES DE GUITARRA
Canto, Piano y Mandolina. Plan rápido y económico. Jesús María y Habana, por Jesús María.

INGLES, TAQUIGRAFIA (INGLESA y española), Teneduría, Cálculos Mercantiles, Aritmética, Algebra, Caligrafía, Mecanografía y Ortografía. Enseñanza a domicilio, por el Profesor F. Heitzman, Monte 103, altos. M-9247.

TEACHERS FROM ENGLAND. GIves collective and individual classes in english to ladies and children only, well expierencer in teaching. Lens Court Calle 6 y 11 apartamento 3, F-5438. 75

PROFESORA DE FRANCES GRAduada Universidad París, da clases de francés y literatura a domicilio y en su academia. Prepara para exámenes d Estados Unidos, Universidad e Instituto Habana. F-2658.

BAILES: PROFESORES MAURICE
Y **Srta. Santander.** Verdaderos profesionales, procedentes de New York. Estilos modernísimos, europeos y americanos: Fox, Pasodoble, Son, Vals, etc. Bailes teatrales. Enseñanza rapidísima, día y noche. Precios mínimos. Visítenos sin compromiso, Acosta 79, altos. Vamos a domicilio.

"SAN ELOY"
Colegio y Academia. Fundado en 1907. Primera y Segunda Enseñanza. Preparatoria, Bachillerato, Comercio, Idiomas, Cultura Física, Cursos preparatorios especiales. Admitimos pupilos, medio pupilos y externos Cerro 620. Telf. I-6002. Pida prospectos.

BAILES MODERNOS (TOMASIN)
Positivamente enseño, con práctica: Danzón, Son, Paso Doble, Blues, Vals, Fox Trots, Tango Salón. Voy a domicilio. Seriedad y Garantía, San Nicolás 264, entre Gloria y Misión, a dos cuadras de Monte.

BACHILLERATO
PROFESORES DEL INSTITUTO
ACADEMIA «RABIÑA»
EL NUEVO CURSO COMIENZA EL DIEZ DE JULIO
Prepárese para los exámenes finales del mes de Septiembre. Puede recuperar el tiempo perdido. El curso comienza el diez de julio. Todas las asignaturas del Bachillerato, explicadas por profesores del Instituto. Cuotas módicas. También se cursan las asignaturas de la E. Profesional de Comercio. **Academia «Rabiña»**, Neptuno y Manrique, altos. A-9222 y M-7849.

DRA. PEDAGOGIA OFRECESE PAra dar clases en su casa o domicilio. Preparación ingreso cualquier centro superior. Precios módicos. Oquendo 23, altos, entre San Rafael y San Miguel. U-1505. 75

PROFESOR DE BAILES
Precios módicos. Enseñanza rápida y Son, Fox, Tango, Blues, etc., etc., Doy clases a domicilio. Ismael Servalló, Cárdenas número 3, segundo piso.

OBSEQUIO
DE LA ACADEMIA DE COMERCIO
LUIS B. CORRALES
Los que presenten quince centavos en sellos, recibirán una Aritmética Mercantil práctica. Clases: Teneduría de Libros, Taquigrafía, Ortografía e Inglés. Clases de Mecanografía: $1.00 mensual, una hora. Clases individuales, Lealtad 141, entre Salud y Dragones.

76— COLEGIOS

COLEGIO MOUNT SAINT JOSEPH, Baltimore, dirección Hermanos Xavier. Preparación colegio o comercio. Precios moderados. Vida doméstica. Informes: G.D. Apartado 2542, Habana. E-2

INTERNOS
¿Tiene problemas con sus niños? Nosotros lo resolvemos. Alta moralidad. Comida sana y abundante. Estudios comerciales. Corte y Costura «Alemany». Inglés diario. Colegio Academia Mercantil. Luz 26, Habana.

77— ACADEMIAS

ACADEMIA DE IDIOMAS ROBERTS, Malecón 31. Teléfono: M-2124. ¿Desea usted aprender inglés? Compre el método Roberts. Se recomienda por sí solo. Distinción. Eficiencia. Garantía. Cuarta Edición: $2.00.

ENSEÑANZAS

77— ACADEMIAS

ALUMNOS DEL INSTITUTO
Matricúlese en el gran cursillo organizado por la Cooperativa de Estudiantes y patrocinado por la Academia «Bravo». Clases por Catedráticos del Instituto. Cuotas: Preparatoria, Primero y Segundo Año: $4.00; Tercero y Cuarto Año: $5.00. Neptuno entre Belascoaín y Lucena. Telf. U-2627.

TAQUIGRAFIA GREGG, PITMAN, inglés-español) Contabilidad, Gramática, Mecanografía, Matemáticas, Bachillerato, Preparatoria, Escuelas Normales, Instituto, Cadetes, Enfermeras, Comadronas. Todas a domicilio: $500, una hora alterna, Trujillo, I-3803 77

ACADEMIA RABIÑA
EL NUEVO CURSILLO COMIENZA EL PRIMERO DE JULIO
BACHILLERATO
Clases individuales inglés, Francés, Alemán, Taquigrafía «Pitman» y «Gregg», Mecanografía, Ortografía, Teneduría de Libros, Correspondencia Comercial, Aritmética. TAMBIEN CLASES POR CORRESPONDENCIA. Ingreso E. Ingenieros, Arquitectos y Veterinaria. Curso Procurador. Pida **Prospectos. Neptuno 78 y 80, altos, esquina Manrique. Telfs. M-7849 y A-9222.** 77

INTERES GENERAL

Regalo de $50 a $100

Por pruebas de vendedores clandestinos de Medicinas sean o no robadas que no den Factura al Timbre Nacional.

Sr. Andreu - Tel. I-3515

PROPIETARIO. PINTAMOS CON lechada casa interiores y fachada, con aparato de mano moderno con menos dinero, pintamos más. Bielsa, U-6587. IG

TRADUCCIONES
Comerciales, Técnicas, Literarias.—Alemán, Español, Francés e Inglés. Nicolás Bravo Jr., teoléfono M-3075 y FO-2248. IG.

SEMILLAS DE HORTALIZAS, DE confianza, a granel y en sobres litografiados. Próxima semana llegará surtido esta temporada. Soliciten lista Precios. Comercial Agrícola. Habana 85, Habana. IG.

SELLOS
Por encargo de una casa alemana, se compran sellos de Correo, nuevos y usados, en cualquier cantidad. Manuel Cadenas. De 2 a 7, todos los días, incluso los festivos. Se va a domicilio. Llamar: Teléfono U-6301.

SI DESEA COMPRAR CUALQUIER artículo nuevo o usado, si desea saber donde se puede vender; si desea algún consejo industrial o técnico, etc. Fórmulas, Recetas, Servicio e Instrucción en todo, consúltenos y envíe $0.25 moneda americana. Casa de Información General y Servicio. 109-111 Broad St. New York, N. Y.

79— HOTELES

Hotel 'SAN CARLOS'
EL CALOR NO MOLESTA EN ESTE HOTEL
Frescas y ventiladas habitaciones. Agua a todas horas. Comida selecta, española y criolla. Servicio esmerado.
Precios por mes, con comida:
Una persona $30 á 40
Matrimonio $45 á 60
Hay apartamentos familiares. Egido y Monte.
PLAZA DE LAS URSULINAS

Hotel Roosevelt
AMISTAD Y SAN MIGUEL
$50 Matrimonio con tres excelentes comidas: mensuales.
Apartamentos para familias. Todos con baño privado. Elevadores día y noche. 79

THE SAVOY
F. Y 15, VEDADO
Telf. F-6616.
Situado en un lugar alto del Vedado. Con fácil y frecuente comunicación, con la Ciudad y Repartos. Rodeado de jardines. Con 600 metros de hermosos portales. Las habitaciones tienen ventilación directa, teléfono, baño privado, con agua fría y caliente. Precios moderados, incluyendo tres excelentes comidas. El servicio en mesas separadas, para cada familia.

HOTEL TROTCHA
CALZADA Y DOS, VEDADO.
Próximo a los Baños de Mar. Economía. Confort. Amplias y frescas habitaciones con baño privado y todo servicio, rodeado de jardines Una persona: 35 pesos. Dos personas, desde 55 pesos. F-1076.

ALQUILERES

79— HOTELES

HOTEL «VANDERBILT»
Lo más alto, saludable y económico, Neptuno 309, esquina Mazón. Habitaciones de esquina, con baño privado, propias para quien convenga vivir cerca Universidad o los Hospitales Calixto García y Mercedes.

GRAN HOTEL LUZ
OFICIOS 35
Esta acreditada casa cuenta con grandes y frescos apartamentos y habitaciones, con o sin muebles. Agua caliente y fría, a todas horas, comedor, ascensor y salón de recreo, no igualado. Admitimos abonados y a la carta. Espléndida comida, a precios económicos. 79

CANADA, VILLEGAS 3
Cerca del Palacio Presidencial. Habitaciones muy frescas y grandes. Elevador, agua fría y caliente ,siempre. Arreglo para comidas, por tickets semanales.

HOTEL "LAS TULLERIAS"
PREFERIBLE POR LOS VIAJEROS DEL INTERIOR
Céntrico y económico. Espléndidas habitaciones para matrimonios, **Avenida de Bélgica 9,** (Monserarte), Habana. Telf. A-3648, frente al Parque Central.

HOTEL NEW YORK
Dragones 16, al lado Cuban Telephone, 100 habitaciones, baños privados, agua caliente, elevador. El más propio para familias del Interior. Máximo en comodidad, por mínimo precio. Abónese diario y por meses. Grandes rebajas. **Los mismos dueños del Hotel Boston**

Hotel ANDINO
S. LAZARO 490, ESQ. M. U-2553
Unico en su clase. Moderno, céntrico, amplio, fresco, saludable, frente Universidad. Conviene para los que necesiten vivir cerca de los Hospitales Calixto García o Mercedes. Habitaciones con baño privado, balcón, hermosa vista. Con 3 excelentes comidas: $45.00, matrimonios. Una persona, desde $26.00. Apartamentos con o sin muebles y vistencia. Precio sin competencia. Garage propio y ascensor. Esmerado servicio en mesas separadas.

HOTEL 'IDEAL ROOM'
PRADO 93-B., (POR PASAJE)
¿Desea vivir en casa tranquila, mejor que en su propia casa? Visite esta gran casa, aunque sea por curiosidad. Por dentro, la mejor. Precios para matrimonios, con comida y toda asistencia, desde $35.00 a $45.00. Hay apartamentos de dos habitaciones, con balcón y baño a Prado. Exíjense referencias de moralidad y pagos

80— CASAS DE HUESPEDES

VEDADO, LINEA No. 28, CASI ESquina J, Alquílanse toda asistencia, habitaciones baño privado. Buena comida, comodidad, eeconomía. Todos tranvías Omnibus por el frente. Teléfono F-6328. 80

HUESPEDES, PRADO 65 Y OBISPO 127, le brindan lugares céntricos magníficas habitaciones, algunas con baños privados y excelente comida a precios económicos Visítenos y saldrá complacido. A-9909.

GRAN CASA DE HUESPEDES, GAliano 22½, altos, se alquila una grande y fresca habitación, lavabo, agua corriente, balcón a Galiano, comida excelente. Teléfono A-7747.

81— CASAS DE COMIDAS

CASA DE COMIDAS SERVICIO DE cantinas a domicilio. Precios de situación, buena y abundante, pruebe y será nuestro cliente. Villegas 110.

82— APARTAMENTOS

PALACE APARTAMENTS
APARTAMENTOS HABITACIONE.
Con y sin muebles, baño privado, agua fría y caliente, frescos. Lo más céntrico y alto del Vedado. Calle25 y Avenida de Los Presidentes Desde $20.00 a $45.00. 82

APARTAMENTO CON SALA, COmedor y 4 cuartos, baño y cocina. Puede verse a todas horas. Padre Varela 120. 82

EN LA LOMA DEL MAZO, (LO MAS sano de la Víbora) y junto a los mejores Colegios. En gran residencia, se alquila un bonito apartamento alto, compuesto de sala, un cuarto y buen baño. Precio, por todo servicio, una dama: $35.00; dos personas: $55.00. Teléfono: I-3477. No enfermos. Se cambian referencias.

EDIFICIO
López Serrano
13 y L.—Tel. F-2832.
VEDADO
Apartamentos de dos cuartos, dormitorio, sala, comedor, cocina y baño; y de tres cuartos, dormitorio, sala, comedor, cocina, baño, cuarto y servicio de criados, incluyendo en la renta: luz, gas, refrigerador, teléfono y storage. 82

SE ALQUILA, PARA MATRIMONIO sin niños, en casa particular, un apartamento independiente, en la azotea, con teléfono. Tiene servicio. San Miguel número 106, altos.

ALQUILERES

82— APARTAMENTOS

CASAS DE APARTAMENTOS, ACAbados de pintar, modernos y ventilados: sala amplia, 4 cuartos, precioso baño intercalado, balcones a la calle, comedor, bonita terraza, cocina de gas, calentador, baño de criados. Apartamentos más chicos con todas comodidades. Precios razonables, Edificio Padrón, Neptuno 251, entre Aramburo y Hospital. U-5158 y U-5402.

CASAS-APARTAMENTOS ACABADOS de pintar, modernos y ventilados, sala amplia, 4 cuartos, precioso baño intercalado, balcones a la calle, comedor, bonita terraza, cocina de gas, calentador, baño de criados. Apartamentos más chicos, con todas comodidades. Precios razonables, Edificio Padrón, Neptuno 251, entre Aramburo y Hospital. U-5158 y U-5402.

EDIFICIO ARECES, PRADO 36, apartamentos y habitaciones con baño privado, agua caliente, elevador día y noche, precios razonables, con todo servicio. 82

EDIFICIO «ARCOS». SE ALQUILAN dos apartamentos pequeños, con luz, Calle F., entre 19 y 21, Vedado. Precio: $10.00. Informes: el Conserje.

J ESQUINA 21, VEDADO. APARTAmento cómodo a la brisa, con buena vista, sala, comedor, dos cuartos, hermoso baño completo intercalado. cuartico desahogo, etc. Informa Avelino. 82

83— DEPARTAMENTOS

SAN JOSE 84, ALTOS, A UNA CUAdra de Belascoaín, alquilo dos departamentos a matrimonio sin niños o señoras solas. Juntos o separalos. Unicos inquilinos. Verlos 8 a 11 y 2 a 6. 83

SAN PEDRO 12, ESQUINA SANTA Clara, habitaciones y departamentos amplios, muy frescos, vista a la bahía y aduana con lavabos, precios baratísimos. 83

ALQUILO MODERNOS Y CENTRIcos departamentos, altos y bajos, Gervasio número 202, esquina Maloja, una cuadra Secretaría Sanidad, agua fría y caliente, todas horas. Comodísimas escaleras. Informan: Encargados.

AMARGURA 31 ESQUINA HABANA, amplio departamento bajo, con dos habitaciones, lavabo, teléfono, luz, vista a la calle.

84— HABITACIONES

O-REILLY 85, CASA PARA FAMIlias, media cuadra Parque Central. Se alquilan habitaciones con comida a precio de situación, agua caliente, luz, teléfono, confort, estricta moralidad. 84

SE ALQUILA COMODA HABITAción a caballero de moralidad único inquilino se piden referencias. O-Reilly 82 segundo piso, entrada por Villegas, no molesten primer piso.

AMISTAD 15
CASA PARA FAMILIAS DE MORALIDAD
Se alquilan frescas y hermosas habitaciones, con lavabo de agua corriente, baños intercalados y teléfono. Desde $8.00. Exíjense referencias de pago y moralidad. 84

SE ALQUILA HABITACION, CON agua corriente, ventilada, balcón luz, teléfono, casa moral. hombre solo o matrimonio sin niños, Habana número 121, altos. Telf. M-1185.

SE ALQUILA HERMOSA HABITAción, vista a la calle, para matrimonio u hombre solo, en casa de familia, San Nicolás 67, entre Neptuno y San Miguel.

$4.50, ALQUILO HABITACIONES
amplias y ventiladas, al lado de Las Hijas de Galicia, Nuestra Señora de los Angeles número 98. Abundante agua, lavaderos modernos, traspatio para tender ropa. Acabadas de pintar. Más informes, Encargado: Telf. I-3173.

SE ALQUILA UNA AMPLIA Y VENtilada habitación: $8.00, a matrimonio solo, en casa de pocas personas, de moralidad, San Rafael número 109, bajos, entre Gervasio y Escobar.

CASA PARTICUULAR, ALQUILA amplia y ventilada habitación, muy clara, propia para dos caballeros, señoras o matrimonio, balcón a la calle. Hablo inglés, Habana 94, segundo piso, entre Obispo y Obrapía.

GALIANO 101, ENTRADA POR SAN José, altos de la Ferretería. Se alquila una habitación a la calle, lavabo de agua corriente y toda asistencia; otra, en la azotea, propia para hombres solos.

HUESPEDES: PRADO Y NEPTUNO altos de «Partagás», apartamentos para familias. Habitaciones, desde 10 pesos, con vista a Prado. Comida, si la desean.. Visite esta casa.

HABITACION AMPLIA, BALCON, magnífico baño privado, excelente servicio de comidas. Exclusivamente a personas honorables, que den referencias, Industria 138, frente al Teatro Campoamor.

EN CASA DE FAMILIA PARTICUlar, se alquila magnífica habitación, con su lavabo de agua corriente, Prado número 19, segundo piso

ALQUILO, EN CASA PARTICULAR, hermosa habitación, agua caliente teléfono y luz, a señora sola. No niños, ni animales, San José 216, bajos, entre Basarrate y Mazón. Cambio referencias. U-4280.

HERMOSA, CENTRICA Y FRESCA habitación, con balcón y lavabo. Se alquila en casa particular, Neptuno 73, primer piso, altos de «La Filosofía».

EN ELEGANTE RESIDENCIA PARticular, se alquila habitación lujosamente amueblada, con baño y comida, 25 pesos mensuales, a persona sola. Unico inquilino, entrada independiente. Referencias. Informan U-5373.

ALQUILERES

84— HABITACIONES

SE ALQUILA, A SEÑORA O SEÑORIta, una habitación amplia y ventilada, con lavabo. Para informes, diríjase a Prado 35, altos.

ALQUILO DOS HABITACIONES CON cordia 179 A, esquina a Aramburo, altos de la bodega. Informes y llaves en la misma teléfono M-6144.

OBRAPIA 49, PRIMER PISO, CASA familia acabada pintar, alquílase habitación fresca, espaciosa, baño intercalado, agua caliente, a hombre solo o matrimonio sin niños, exígense referencias. 84

ALQUILO HABITACION ALTA, grande y muy fresca, amueblada, a hombre solo. Av. Columbia e Infanta. Villa Pikin, Buen Retiro. Marianao. 84

MONTE, 407, BUENOS CUARTOS
con baño privado cada uno, baratísimos; Reina 18, Reina 14, Industria 96, Monte 371, alquilan buenas habitaciones a precios situación. Los encargados. 84

CASA DE FAMILIA DECENTE ALquila habitación amplia con balcón a la calle a matrimonio sin niños o hombres solos, también una cocina y comedor, San Rafael 55, altos, entre Manrique y Campanario.

SE ALQUILA UNA HABITACION INterior, clara y fresca, en casa de familia. En lo más céntrico de la Habana. Se piden y se dan informes. Amistad 65, altos.

SE ALQUILA UNA GRAN SALA con su recibidor propia para profesional en casa de familia o matrimonio sin niños. Personas de moralidad. Campanario No. 33, altos.

CRISTINA 73¾, AL LADO COMpañía Lechera, se alquilan habitaciones y departamentos muy baratos a personas de moralidad. Se desean buenas referencias. Hay agua abundante a todas horas. 84

HERMOSISIMA RESIDENCIA, PAra familias y caballeros honorables: amplias y claras habitaciones, frente al mar, con regios baños, teléfono y todas las comodidades. En la misma se da comida, San Lázaro número 75, esquina a Crespo. No se admiten animales. 84

SE ALQUILAN HERMOSAS HABItaciones y apartamentos, en Pocito número 16, casi esquina a Belascoaín. Se exigen referencias. Informan, en los mismos: Cuervo, Agente, Guanabacoa.

SE ALQUILA UNA HABITACION Y también una sala con balcón a la calle casa de familia respetable, Agua cate No. 13, altos.

ALQUILO AMPLIA HABITACION, en la azotea, vista a la calle, tres ventanas, muy fresca. Continuación de Prado, Cárdenas 65, altos. Cambiamos referencias.

CUBA 86, ENTRE TENIENTE REY y Amargura. Edificio moderno, fresco, tranquilo. Habitaciones con lavabos. luz, teléfono, agua abundante, desde ocho pesos. Dos meses. A-8309.

ALQUILANSE HABITACIONES HERmosísimas, propias para matrimonio, con agua corriente, baño caliente, moralidad, comida exquisita. Ingredientes de primera, manteca de chicharrón, aceite Bacells. Admito socio habitación (baratísimo). Punto inmejorable, Galiano 90.

FAMILIA PRIVADA ALQUILA cuarto, no hay otro inquilino, muchacha que trabaje en la calle o matrimonio: $8.50 mes, casa moral. Lagunas 11, moderno, primer piso, alto. Galiano y San Nicolás.

HERMOSA, CENTRICA Y FRESCA habitación, con balcón y lavabo. Se alquila en casa particular, con toda asistencia. Hay teléfono, Neptuno 73, primer piso, altos de «La Filosofía».

FAMILIA PARTICULAR, ALQUILA habitación con toda comodidad, únicamente a hombres solos; igual, dos que tres compañeros. Dos meses en fondo, Neptuno 162, segundo piso.

ALQUILO HABITACION, ELEGANtemente amueblada, a persona sola, con referencias, en casa honorable: 25 pesos mensuales, con comidas; y 15 pesos, sin comidas. Informan: Telf. U-5373.

ALQUILO EN LUGAR CENTRICO hermosa habitación con baño anexo y toda asistencia a matrimonio sin niños u hombres solos. Amistad 71, primer piso, esquina a San José.

CARLOS III 2, ESQUINA A BELAScoaín habitaciones con balcón e interiores, luz, teléfono, agua caliente, lavabo, comida si desea, propias para dos personas. 84

SE ALQUILA UNA HABITACION amueblada con lavabo, a hombre solo, casa de familia honorable. Agua cate 88 2o piso. 84

EN CASA DE FAMILIA, EN EL VEdado, a señoras solas, con o sin asistencia, se alquila una fresca y hermosa habitación. Se desean informes. Telf. F-3257.

VEDADO. K ESQUINA ONCE, PRImer piso alquílase dos habitaciones anexas baño, toda asistencia. Buena comida, comodidad. Una cuadra tranvías, ómnibus todas partes. Precios módicos. Teléfono: F-6328.

EN EL CASTILLITO DE LA CALLE 17 entre I y J. No 56 alquilo muy frescas habitaciones con todo servicio. 84

SE ALQUILA UNA HERMOSA Y ventilada habitación en casa de familia, para verla de 1 a 5 p.m. Lealtad 90, 2 piso.

SE ALQUILAN DOS HABITACIONES muy frescas con el baño al lado. Bernaza 50, segundo piso.

GALIANO 103, ENTRE SAN JOSE y Barcelona. Habitaciones espléndidas, desde $25.00. Dos: $38.00, con lavabos, agua caliente, abundante. Excelente comida, hermosa terraza. Sólo moral absoluta. M-7380.

ALQUILERES

84— HABITACIONES

ALQUILO 102 HABITACIONES AMplias, frescas, modernas y una sala con o sin habitaciones, propia profesional, acabados de pintar, buen baño, Galiano 57, esquina Concordia, 1er. piso. Entrada Concordia).

"EDIFICIO CUBA", SEIS PISOS,
Empedrado número 42. Se alquilan amplias y ventiladas habitaciones, muy baratas, elevador, lavabo, luz toda la noche. Orden y moralidad. Teléfono M-5113. B-4

ANIMAS 174, BAJOS, MEDIA CUAdra Belascoaín. Alquilo dos hermosas habitaciones, baño contiguo, a hombres solos o matrimonio. Se da comida.

OBISPO 82, POR VILLEGAS, UNA cuadra de Prado. Vean qué buenas habitaciones, con vista ala calle, bien amuebladas. Persona: $25.00. Dos: $35.00. Toda asistencia y agua caliente. M-8046.

VEDADO. ALQUILO EN CASA PARticular cuatro cuartos y capacidad para dos máquinas. I No. 18 esquina a 11. 84

OBISPO 82, POR VILLEGAS; Y O.Reilly 84, por Villegas, altos del Café. Vean qué buenas habitaciones, toda asistencia, bien amuebladas. Persona: $23.00. Dos: $35.00 y $38.00. Agua caliente. Hombres solos, matrimonios. M-8046. 84

85— NAVES Y LOCALES

SE ALQUILAN DOS GARAGES PAra máquinas o para guardar muebles juntos o separados en casa particular. 3a entre 10 y 12, Almendares. 85

SE ALQUILA MODERNO LOCAL propio para fonda, tiene cocina moderna, calentador, nevera, carbonera, muy barato. También sirve gran salón de billares. Salud 197, altos de 11 a 2 p. m. La llave e informan. 85

SE ALQUILA A UNA CUADRA DE Toyo, la casa Luyanó 24, preparada para café, fonda o establecimiento análogo. Informan en los altos.

SE ALQUILA ACCESORIA, EN CAMpanario 228; y departamentos, vista calle, en Rayo 94. Informan las encargadas, precio y condiciones.

ACOSTA 101 SE ALQUILA PARA INdustria o comercio. La llave e informes en los altos. 85

LOCAL, DE UNOS 370 METROS cuadrados, propio para estación de servicio y garage. Tiene tanque de gasolina soterrado, servicio de agua muy bueno y alumbrado, Blanco y San Lázaro. Puede verse, a todas horas. Sitio muy acreditado. 85

SE ALQUILA UN LOCAL BARATO y adaptado sanitario, propio para industria pequeña con frigidaire. Informes en Romay 42, teléfono M-5094

PROPIA PARA ESTABLECIMIENTO de joyería o depósito tabaco o exposición se alquila la casa Compostela 50 letra A entre Obispo y Obrapía con sus vidrieras y armatostes. Las llaves en Obrapía 48, bajos, Tostadero de café. Precio: 30 pesos. Informes: Mallada, Reina 104, Teléfono M-3741. 85

SE ALQUILA LA ESQUINA DE Vista Alegre y Juan Bruno Zayas, propia para comercio. Informes: Municipio No 3, C.

¡COMERCIANTES!
AQUI TIENEN EL
LOCAL PROPIO
PARA SU NEGOCIO
DAMOS CONTRATOS POR AÑO
A. Ramírez núm. 4.
Cerro y Colón.
Cruz del Padre núms 2 y 6.
18 entre 9 y 11.
Doce y 23.
Dragones núm. 64, esq. a San Nicolás.
Inquisidor núm. 27, esq. a Luz.
Inquisidor núm. 30, bajos.
O-Farrill y J. A. Saco.
Pasaje Infante y Goicuría.
O-Reilly núm. 29, esq. a Habana.
San Lázaro y Galiano.
GENIOS ESQ. A MORRO
Telf. M-6749.

87— HABANA

$23 H. UPMANN 19, ENTRE VALLE y Zapata, bajos, moderna, fresca sala, comedor, 3 habitaciones, baño intercalado, cocina. Informan: en la misma o altos café Vista Alegre, Departamento 1.

SAN LAZARO 120, SEXTO PISO, SAla, saleta, comedor, 3 cuartos, cuarto y servicio de criados, terraza con vista al Malecón. Puede verse a todas horas. Telf. M-5996, Hotel Saratoga.

SE ALQUILAN LOS ALTOS DE LA casa Campanario número 26, sala, saleta, cuatro cuartos grandes, comedor y terraza. Informan: Teléfono: M-4151.

SE ALQUILA, SAN JOSE 65, PRImer piso, sala, saleta, tres cuartos, baño completo. La llave en la misma. Informan: Angeles 14. Telf. A-7451.

CAMPANARIO 52, PRIMER PISC alto, moderno, fresco, sala, recibidor, cuatro habitaciones, baño intercalado, comedor, cuarto y servicio de criados. Informan: Campanario 54 principal.

ESPLENDIDOS BAJOS: 25 PESOS, Romay 25, tres cuartos, sala, saleta, cuarto, y servicio para criados. Abierto, de 8 a 12 y de 2 a 5. informan: Librería Albela. U-5733. 87

ALQUILERES

87— HABANA

SE ALQUILAN LOS ALTOS DE MAloja 24, con sala, saleta, tres cuartos, baño completo. Informan: Angeles 14. Telf. A-7451. 87

SE ALQUILAN LOS MODERNOS altos, Animas y Manrique. Compuestos de sala, comedor, cuatro habitaciones, baño intercalado. Informan: San Rafael 113. Telf. U-6567. 87

SAN JOAQUIN NUMERO 33, ALTOS se alquila, entre Monte y Omoa, con sala, comedor, cuatro cuartos, cocina y baño. Llave al lado, altos del 33¾. Dueño en Villegas 78, Ferretería. Telf. M-3502. 87

ALQUILO FRESCOS BAJOS, SAla, comedor, 3 cuartos, baño moderno y completo: 22 pesos, Rubalcaba 9, entre Antón Recio y San Nicolás, a dos cuadras de Monte. Verla de 10 a 12. M-3590. 87

$25.00, ALQUILO ALTOS MODERnos, Pozos Dulces número 3, entre Lugareño y Bruzón: sala, saleta, dos habitaciones, amplio comedor, baño intercalado, cocina, patio Abundante agua caliente. Amplitud y ventilación. Exijo referencias. Más informes: Telf. I-3173. 87

ESCOBAR 29, BAJOS, SALA, CINCO cuartos, comedor al fondo, dos servicios. Informan en los altos. 87

NEPTUNO 117, 2o. PISO
Casi frente a P erseverancia, se alquila espléndida casa con 4 habitaciones, 2 baños intercalados, sala, recibidor y demás comodidades. Informan: Malecón 310, bajos, teléfono U-2750. 87

ALQUILO ESPLENDIDA CASA, LUjosamente amueblada y con todas las comodidades, para familia de gusto, por 150 pesos mensuales, Aramburo número 6, entre Animas y Concordia. Una sola planta. 87

SE ALQUILA, MONTE 170, ALTOS, sala, saleta, cuatro habitaciones, comedor al fondo, baño intercalado

ALQUILERES

87— HABANA

EDIFICIO MENENDEZ. VIRTUDES y Escobar, alquilo tercero moderno fresco, sala, comedor, gabinete, tres habitaciones, cocina, doble servicio y cuarto criados. Informan: Gervasio y Virtudes, Bodega. 87

SE ALQUILAN LOS BAJOS DE CONsulado 55, para Oficina y vivienda, con zaguán, sala, saleta, 5 cuartos, dos baños y cocina. Informan, en los altos.

ALQUILANSE LOS ALTOS DE SAN Lázaro 125, entre San Nicolás y Gallano, sala, saleta, cuatro habitaciones, baño, comeodr y cocina. Espléndida veintilación. Informan en los bajos.

LEALTAD NUMERO 125, ENTRE San Rafael y San José, próximos a desocuparse bellísimos altos, con sala, antesala con división de columnas, y hermosas habitaciones, baño intercalado, comedor al fondo, servicios generales de servidumbre. Precio inisualado. Informes: Goizueta. F-3937.

ALQUILO ESPLENDIDO CHALET, San Rafael 302 esquina Ronda, sala, comedor, gabinete, cocina, cuarto criado con servicio, garage y 6 habitaciones con 2 baños, También alquilo apartamentos grandes y chicos.

ALQUILO, GLORIA 194, ALTOS, ESquina Rastro, sala, comedor, tres cuartos y uno grande, en la azotea, con abundante agua. Informan en la Bodega de Gloria y Rastro.

SE ALQUILA UN PRIMER PISO, EN Lamparilla 35, esquina a Compostela. Compuesto de sala, comedor, dos cuartos, cocina y demás servicios. Informan en los bajos.

ALQUILO, SAN RAFAEL 152¾, ALtos, entre Marqués González y Oquendo, con 6 cuartos, baño intercalado, comedor al fondo. Alquiler: 40 pesos. Llave en los mismos.

SE ALQUILA UNA CASA EN 15 pesos en la calle de Hornos entre Príncipe y 27, letra L, informan al lado, teléfono FO-2660.

FINLAY 85 (BAJOS) ANTES ZANja, a media cuadra Belascoaín y Escuela Medicina; alquilo espaciosa casa acabada decorar compuesta sala y saleta espléndidas, cuatro grandes habitaciones, comedor corrido al fondo, baño interior completo, patio, traspatio, cuarto y servicio criados. Llave en la misma 10 a 12 y 2 a 6. Informes: U-2904.

SE ALQUILA LA PLANTA BAJA, DE la casa Cienfuegos número 39, entre Gloria y Misión. Se compone de un gran espacio, en parte, cubierto con una amplia y sólida barbacoa.

ALQUILO SAN NICOLAS 145, DOS plantas, sala, saleta, cuatro cuartos cocina y servicios. Informes: Figuras 2 A, teléfono A-0384. 87

ALQUILO HERMOSOS ALTOS MANrique 76 entre San Miguel y San Rafael. Sala, recibidor, 5 habitaciones, comedor, baño, cocina, 2 cuartos criados y servicios. Llave en la misma. Informan: Empedrado 49.

¡CREALO: NO! TODAVIA PUEDE ALQUILAR A BAJO PRECIO VEA RELACION O LLAME AL TEL M-6747

CASAS

De sala, comedor, tres y cuatro habitaciones, baño intercalado, cocina, cuarto y servicio de criados:

Marina núm. 16-C	$7.00
San Lázaro núm. 12	$ 52.00
Marina núm. 2, (Carreño)	40.00
Subirana núm. 44, esq. a Pel ñalver	27.00
Trece núm. 6, esq. a M.	22.00

De sala, comedor, dos habitaciones, baño y cocina:

18 entre 9 y 11	20.00
12 y 23	18.00
Esperanza núms. 117 y 119	12.00
Correa 5-E., altos	15.00

GENIOS ESQ. A MORRO

VIRTUDES 143, PRINCIPAL, MOderno, sala, saleta, 5 cuartos, baño intercalado, salón comedor al fondo, cuarto y servicio de criados, cocina de gas, calentador y abundante agua. Informan mismo edificio. Teléfonos: U-1398 y M-6947. 87

$25.00: ESPLENDIDOS ALTOS DE esquina muy frescos, 3 habitaciones, baño completo intercalado, sala y comedor. Entre dos líneas del tranvía. Agua abundante. Vigía esquina Fernandina. 87

EMPEDRADO 49, SE ALQUILA HERmoso cuarto piso en edificio moderno con ascensor e incinerador. Sala, comedor, dos habitaciones, baño y cocina. Informa el conserje.

ARAMBURO Y ANIMAS, ALQUILO modernos pisos con sala, comedor, 2 y 3 habitaciones, baño y cocina. Llaves en misma. Informan: Empedrado 49. 87

VIRTUDES NUMERO 48, ENTRE Aguila y Galiano. Amplísimo local, cerca de novecientos metros de superficie, en el lugar más céntrico de la Ciudad. Edificación moderna, comodidad e higiene, propio para una importante industria o casa comercial. Precio muy rebajado. Informes Goizueta. F-3937. Imposible encontrar un local tan bien situado. Véalo.

ALQUILO AMPLIOS Y LUJOSOS ALtos, Manrique 75, media cuadra San Rafael, sala corrida, saleta o comedor corrido, 4 cuartos, lujoso baño de familia, amplia cocina, servicio de criados. En los mismos, de 9 a 11 y de 2 a 5.

ALQUILO AMPLIOS Y LUJOSOS ALtos, Villegas 9, media cuadra Parque Zayas, sala corrida, recibidor, gabinete, 2 cuartos, comedor corrido, baño familia completo, cocina, servicio de criados; y recibidor, 3 cuartos, baño de familia, gran baño, azotea, etc., altos. En los mismos, de 9 a 11 y de 2 a 5.

SAN RAFAEL Y LUCENA, PRIMER piso, sala, recibidor, 4 cuartos, baño intercalado completo, comedor al fondo, cocina, cuarto y servicio criados. Informes: Ferretería de Belascoaín y San Rafael. U-5215. Precio de situación.

SAN MIGUEL NUM. 51

Entre Galiano y San Nicolás. Próximos a desocuparse el entresuelo y pisos altos de esta hermosa casa. Se oyen proposiciones, para el arrendamiento de uno y otros. Pueden verse a todas horas. Para informes: F-1269 y A-9619.

SE ALQUILA, SAN JOAQUIN 33, ALtos, entre Monte y Omoa, sala, comedor, 4 cuartos, cocina y baño. Precio último: $30.00. Llave, al lado. Dueño: Villegas 78, Ferretería. Dos meses en fondo.

REFUGIO 41, PRIMER PISO ALTO, sala, comedor, cuatro habitaciones, dos servicios. Llave, Bodega esquina Industria.

SE ALQUILA UNA CASA CALLE Chávez 19 a una cuadra de Reina, tiene sala, saleta, 2 cuartos, cocina y comedor. La llave en la misma.

ALQUILO: SALA Y SALETA GRANde. Unico inquilino, para oficina, clases o comisionistas. Escobar 107, altos, casa moderna.

OQUENDO No. 21 ENTRE SALUD Y Jesús Peregrino, se alquila con sala, comedor, dos habitaciones bajas, una alta y servicios. Informan en la bodega de Salud y Oquendo.

Lea AVANCE todas las tardes. Dirigido por José I. Rivero.

88— VEDADO

SE ALQUILA MODERNO CHALET en calle 8 número 223, entre 21 y 23, Vedado Pueden verlo de 8 a 12. Informes: 17 esquina D. Sr. Manuel. 88

ONCE NUMERO 131, ENTRE K. Y L. Vedado, chalet estilo Español, cuatro cuartos, 2 baños, en la planta alta; jardín, portal, sala, comedor, pantry, garage y cuarto criados. Alquiler: 50 pesos. Informes: F-2124 y M-2863. 88

SE ALQUILAN LOS ALTOS DE LA casa Línea No. 63 esquina a A., compuestos de sala, recibidor, cinco cuartos, hall, comedor, dos baños intercalados, cocina, pantry, dble terraza, dos cuartos y servicio de criados y garage. Informan: M-1510.

ALQUILO UNA CASA EN EL VEdado calle 2 No. 170, con sala, saleta, comedor, pantry, Informes teléfono F-1195. 88

F. NUMERO 268, ENTRE 27 Y 29, edado, sala, comedoVr, cuatro habitaciones, dos baños, cuarto baño de criados, pantry, con o sin garage. Informes en el mismo. F-5487.

CALLE 17 CASA DE 7 CUARTOS, sala, saleta, comedor, garage, dos baños, $14.000, esquina Habana, Animas dos plantas establecimiento 7,,500 pesos. Zanja 119, García. teléfono F-1363.

14 171 ENTRE 17 Y 19, SALA, ANtesala, comedor 4 cuartos, baño, 3 terrazas, garage, cuarto de criada, cuarto chauffeur. Informan A-4486. Precio: $45. Llaves bajos.

ALQUILO MODERNOS ALTOS, 23 esquina a Cuatro, Vedado, recibidor, comedor, sala, 3 habitaciones, baño, cocina de gas, cuarto y servicio de criados.

SE ALQUILA LA CASA CALLE 15 entre 12 y 14, No. 498, compuesta de jardín, portal, sala, 3 cuartos, hall y traspatio. 88

F. NUMERO 268, ENTRE 27 Y 29, Vedado, sala, comedor, cuatro habitaciones, dos baños, cuarto baño de criados, pantry, con o sin garage. Informes, en el mismo. F-5487.

VEDADO, CALLE 9 No. 5, ALTOS, entre K y J, Alquilo casa moderna sala, saleta, 4 cuartos, baño intercalado, hall, comedor fondo, pantry, cuarto criados y chauffeur. Garage, 50 pesos. Llave bodega. F-1183.

ALQUILO MODERNOS ALTOS, PRImer piso, 23 esquina F., Vedado, recibidor, comedor, sala, cuatro habitaciones, baño, cocina de gas; y 23, esquina a 4, recibidor, comedor, sala, tres habitaciones, baño, cuarto y servicio de criados.

VEDADO: 29 ENTRE 28 Y 30, REparto Kohly, planta baja, portal, sala, comedor, 4 cuartos, 2 baños, cocina, un cuarto de trastos, $23, muy fresca . Informan en el alto.

SE ALQUILA CASA FRESCA Y COmoda, en lo mejor del Vedado. Cuatro número 26 entre 13 y 15. Precio: 32 pesos. Llave, al lado. Informan: M-7657.

89— CERRO Y PALATINO

PALATINO Y ESPERANZA, SE ALquilan dos casas, altos y bajos, 2 cuartos, sala, comedor y cocina y baño intercalado. Mucha agua.

CASA A 12 PESOS, BUENA, PORTAL sala, 2 cuartos y fresca, Prensa 19 esquina a San Cristóbal, una cuadra del tranvía del Cerro, llaves en bodega de esquina.

90—MARIANAO Y SUS REPTOS.

ALQUILO ESPLENDIDO CHALET de dos plantas completamente amueblado. Se compone de « terraza cubierta, sala, comedor, hall, pantry, cocina, cuatro habitaciones en los altos, baño de lujo completo, amplio garage, tres habitaciones para servidumbre con su servicio, terraza descubierta, jardín, refrigerador eléctrico, radio, etc. Situación inmejorable. Informan, y puede verse, de 2 a 6 p.m. en Avenida de los Aliados entre Columbia y calle 21, (Alturas de Miramar). 90

SE ALQUILA, EN EL REPARTO Kohly, a una cuadra de la Calzada de Columbia, Avenida Central 9, hermosa residencia, de dos plantas, cinco amplias habitaciones, dos baños intercalados, sala, comedor, biblioteca, pantry, cocina, servicio de criados y garag para dos máquinas. Puede verse, de 4 a 6. Informan: Telf. F-4538.

SE ALQUILA COUNTRY CLUB Park, casa de una planta, 4 cuartos, baño, sala, comedor, garage para 2 máquinas cuartos de criados, jardín con mucho terreno. Informes: calle 3a. 381 bajos, entre 2 y 4. Vedado. 90

AMPLIACION DE ALMENDARES: Séptima entre 11 y 12, jardín, portal, sala, comedor, cocina, cuatro cuartos, baño intercalado, patio, garage aparte, con dos cuartos y servicios. Informes: M-8767.

SE ALQUILA GRAN RESIDENCIA: de dos plantas, once habitaciones, garage muy grande y jardín, esquina Reparto Almendares, 14 y Primera. Informan: Diez de Octubre 199.

VIVA SALUDABLE: ALQUILAMOS los más hermosos, modernos, ventilados, cómodos e independientes altos, Almendares 11, entre 14 y 16, próximo Crucero, Tranvías Marianao-Playa, Colegios, Stadium Tropical, 3 cuartos, etc. Véalos, 2 a 6. Informamos: A-9115.

SE ALQUILA EN BELLAVISTA Y Segunda, media cuadra del Precinto, portal, sala, comedor, dos cuartos, cocina, baño, jardín, frutales, 12 pesos. 90

ALTURAS DE ALMENDARES. AVEnida de la Paz 75, chalet nuevo, elegante, cómodo, se alquila para Agosto primero. Cinco grandes dormitorios familia, dos baños, closets, garage, etc. Acera de la sombra y brisa, cerca tranvías y ómnibus, $75. Teléfono FO-1095. 90

91— J. DEL MONTE Y LA VIBORA

10 DE OCTUBRE 589 ENTRE SANta Catalina y San Mariano, alquilo casa con sala, comedor, cuatro cuartos, baño completo, patio y traspatio, Teléfono X-1250. 91

SE ALQUILA CASA MODERNA EN lugar fresco, San Carlos No. 17, Loma de Chaple. Jardín, portal, sala, saleta, 4 cuartos con 3 baños intercalados. Comedor al fondo, pantry y cocina, cuarto de criados, baño y terraza. Informes en los bajos. 91

SE ALQUILA LUJOSA RESIDENCIA en lo mejor de Santos Suárez, Goz 50, «Villa Fela» Tiene todas las comodidades. Informan en la misma de 2 a 6 p.m., precio: $60.00. 91

ALQUILO, MILAGROS 146, ENTRE D-Strampes y Juan Delgado, dobl línea tranvías, ómnibus, lujosa, grande, moderna, muchas comodidades, garage, patio, pérgola, lavaderos, traspatio. Verse, de 1 a 3: $60.00. Fiador: U-1946. 91

ALQUILO CASA QUIROGA No. 3, moderna, una cuadra Calzada, sala, 3 cuartos, comedor, baño completo, cocina, patio, informan 10 de Octubre 372, frente Iglesia. I-6266.

EN LA VIBORA

ALQUILO BARATOS LOS ALTOS San Anastasio 94, entre San Francisco y Milagros, terraza, sala, saleta, 4 cuartos, hermoso baño intercalado, galería corrida de cristal y persiana, cocina de gas, cuarto y servicio criados y un lavadero en la azotea. Agua abundante. Informan en los bajos. X-2805.

91—J. DEL MONTE Y LA VIBORA

LAGUERUELA 29, VIBORA. ALquilo casa moderna, con jardín, portal, sala, recibidor, 6 habitaciones, 2 baños (uno de gran lujo), garage y terraza al fondo. Precio: $40.00, (sin rebaja). Llaves al lado Informa M. Quiñones, teléfono M-5842.

ALQUILO ALTOS SAN RAMON No. 50, entre San Joaquín y Jesús del Monte, precio: $25.00, las llaves en la bodega. Informan: Jesús del Monte 230, teléfono I-5422.

ALQUILO VERDADERO SANATOrio, jardín, portal, dos grandes habitaciones, servicio sanitario completo, agua todas horas, Luz entre Morell e Iznaga, Víbora. Informan: Villa Juanita. I-1222.

LINDA CASA $20.00, JARDIN, PORtal, sala, amplio comedor al fondo, tres habitaciones, dos baños, hall, cocina. Carros y guaguas, media cuadra Dolores 62, entre Porvenir y Octava. Víbora. 91

ALQUILO CASA JARDIN, PORTAL, sala, recibidor, 3 cuartos, baño completo, comedor, cocina y servicios de criados. Carmen No. 150 A entre Goicuría y Mayía Rodríguez. Informa Ramos en la misma y en Monasterio 2, Cerro. 91

ALQUILO HERMOSA CASA, ARMAS 28, entre Santa Catalina y San Mariano. Alquiler: 28 pesos. Llave: Bodega de Armas y Santa Catalina, Víbora.

$9.00, CON TRES LUCES TODA LA noche, sala, cuarto, cocina, baño y azotea. Agua abundante, Armas número 72, entre Santa Catalina y San Mariano, Víbora. Telf. X-2068.

SE ALQUILA, O-FARRILL 43, ENtre Luis Estévez y Lacret, con sala, tres cuartos grandes, baño y muchas comodidades. Informan: O-Farrill 29. Telf. I-3722.

SE ALQUILA UNA CASITA EN LA Víbora en la calle Vista Alegre 32 entre Lawton y Armas, con portal, sala, 2 cuartos, comedor, servicio completo, cocina y patio Precio: 13 pesos. 91

ALQUILO 10 DE OCTUBRE 420, BAjos, portal, vestíbulo, recibidor, sala, cuatro cuartos, baño completo, comedor, cocina, ecuarto y servicio de criados, garage, cuarto y servicio de chauffeur. Informan F-2314.

92—STOS. SUAREZ Y MENDOZA

ALQUILO CASA 21 PESOS SANTOS Suárez, portal, sala, 3 habitaciones baño intercalado, comedor, cocina, patios, moderna, ventilada. Sola No. 22, entre Libertad y Pasaje, 2 meses en fondo. 92

CASITA INTERIOR SE ALQUILA en Cortina No. 42, entre Santa Catalina y Milagros, a media cuadra de la línea de Santos Suárez, $7.00.

AVENIDA SERRANO, ESQUINA A Santa Irene, chalet de dos plantas, 5 habitaciones y dos baños, en los altos; sala, living room, comedor, garage y demás servicios, en los bajos. Informes, al lado.

ALQUILO, VISTA ALEGRE 123, ENtre D-Strampes y Figueroa, altos, con cuatro cuartos, baño intercalado y comedor al fondo. Garage. Alquiler 30 pesos. Informan: Telf. I-5803.

93— LUYANO

ALQUILO CASITA, ACABADA DE construir. Calle 12, letra F, entre ómnibus por la esquina, propia para matrimonio Informan: Campanario núm. 59.

ROSA ENRIQUEZ No. 75, ENTRE Pedro Pernas y Matías Infanzón, hermosa casa para amplia familia, 20 pesos, dos meses en fondo. Informan Neptuno y Soledad. Jess Picos. U-1360. 93

94— LAWTON Y BATISTA

ALQUILO CASITA ACABADA DE construir, calle 12 letra F entre Concepción y Dolores, Lawton, tranvía y ómnibus la esquina. Propia para matrimonio. Informan Campanario No. 59. 94

97— GUANABACOA, REGLA Y CASA BLANCA

GUANABACOA. MACEO 8½, UNA casa para industria con 2 patios, suficiente agua. Informan en la esquina. 97

98— ALQUILERES VARIOS

ARROYO NARANJO: SE ALQUILA una hermosa residencia, cuatro habitaciones, sala, hall, gran comedor, baño intercalado, cocina, pantry, despensa, cuarto de criados y servicio, garage, portal al frente y fondo, tres mil metros terreno, muchos frutales y jardín. Se admiten proposiciones de compra. Informes, en la misma. Telf. A-9411, Calzada Bejucal número 72, entre Luz y Avenida Soto, a 50 metros del Paradero del Tren de Rincón. 98

TRASPASO CASA DE INQUILINA to por enfermedad. Buen punto. Informes: O-Reilly 32, bajos, teléfono M-3339. 98

ALQUILO PLANTA PASTEURIZAR leche en perfectas condiciones de funcionamiento a diez minutos de la Habana, por Carretera Central. Se da barata, con buenas garantías. F-4099 y X-1097. 98

PARA EL VERANO

Se alquila casa linísima, amueblada. En el campo, cerca de la ciudad Sarasota, y frente a la Bahía Sarasota. Diez minutos del Golfo de México. Seis cuartos, sala grande, comedor, biblioteca, cocina, piazza grande. Piso segundo: cuatro cuartos grandes y baño. Tercer piso: dos cuartos para criados. Garage para dos máquinas. Mucho terreno con árboles frutales y jardines. Precio razonable. Para información escrita: Mr. F. G. Crawford. Crawford Manor, Sarasota, Florida.

SE SOLICITAN

99- SOLICITUD DE ALQUILERES

DESEO ALQUILAR CASA MODERna, de Correa a Santa Emilia y de Serrano a la Calzada o inmediaciones, para corta familia, de 3 o 4 cuartos, con garage y cuartos de criados. Doy las garantías que se me pidan. Llamen: Telfs. F-1000 y F-2425. 99

SEÑORITA AMERICANA SOLICITA apartamento pequeño con o sin muebles, en Vedado, preferible en azotea. Precio razonable. M-7730 de 9 a 6. 99

102— AGENCIAS DE COLOCACIONES

AGENCIA DE COLOCACIONES «LA Habanera», U-1880. Se ofrece 1 criado de mano español y otro de camarero para casa de huéspedes, con referencias. Neptuno 255 esquina a Espada. 102

«LA MATANCERA»: A-7740, SERVImos rápidamente criadas, cocineras, choferes. Toda clase de servidumbre y empleados de ambos sexos, con referencias. Sol 111, entre Egido y Villegas B-9

103- CRIADAS Y CRIADOS

SE SOLICITA UN CRIADO QUE SEpa cumplir bien con su obligación. Que tenga referencias y duerma en la casa. Sueldo: 10 pesos. Calle 11 número 241, entre F. y G., Vedado. 103

SE SOLICITA UNA MUCHACHA, PAra cuartos, que sepa cortar y coser bien y traiga recomendacioón. Calle 22 número 34, entre Quinta y Séptima, Reparto Miramar. 103

SE SOLICITAN

103- CRIADAS Y CRIADOS

MATRIMONIO SOLO DESEA MUchacha par a limpiar la casa, lavar y planchar la ropa y hacer un poco de cocina. Avenida 9 No. 4 entre 20 y 22, Reparto Miramar. 103

SE SOLICITA UN CRIADO DE MAno, de la raza blanca, en San Benigno 61, esquina a Santa Irene, Jesús del Monte. Preséntese después de las 9 de la mañana. 103

SE NECESITA UNA MUCHACHA española, seria, que sepa cumplir con su obligación, para todos los quehaceres de corta familia, 15 pesos Calle K. número 168, entre 17 y 19, Vedado. 103

SE SOLICITA UNA CRIADA, PARA cocinar y limpiar. Tiene que dormir en la colocación. Informan: Calle B. número 186, altos, entre 19 y 21, Vedado. 103

SE SOLICITA UNA JOVEN ESPAñola para criada de mano, que sea trabajadora y duerma en la colocación, sueldo: 12 pesos. 24 esquina a 21, Vedado. 103

SOLICITO CRIADA DE MANO PAra cuartos y un pequeño lavabo. Que duerma en la colocación y tenga recomendaciones. Sueldo: $12. Para tratar de 10 a 12. San Benigno 55, esquina a San Bernardino. Jesús del Monte. 103

NECESITO UNA CRIADA ESPAÑOla, de experiencia. Que duerma en la colocación, San José 93-B., bajos. 103

SE SOLICITA UNA COCINERA JOven española, que sea formal y trabajadora y no saque comida. Para tratar, de 8 en adelante, Industria 164, primer piso. 103

SE SOLICITA ESPAÑOLA, JOVEN y formal, de 18 a 24 años, para criada de mano, con referencias. Sueldo 10 pesos y uniformes: Calle Paseo 269, esquina a 27, Vedado. 103

SE SOLICITA SEÑORA DE MEDIAna edad para todos los quehaceres de una casa de corta familia, ha de tener buenas referenvias. Sueldo: 12 pesos Monte 363. Letra B, 2o. 103

SE SOLICITA UNA CRIADA DE manos, de color, cubana, que duerma en la colocación. Si no tiene referencias que no se presente. Calle 29 No. 38 entre A y B, Vedado.

SE SOLICITA UNA JOVEN ESPAñola, que tenga referencias, para los quehaceres de corta familia, en Maloja número 23, altos, primer piso, que duerma en la colocación. Sueldo: 12 pesos. 103

104- COCINERAS Y COCINEROS

DESEO COCINERA CUBANA JOEN que duerma en la colocación, San Mariano 87, entre Juan Delgado y Goicuría, Víbora. 104

SE SOLICITA UN COCINERO REpostero que duerma en la colocación y sea persona formal. Sueldo: 18 pesos. Se exijen referencias. Para informes: Teléfono F-3041. 104

SOLICITO COCINERA Y REPOSTEra, española, sólo para cocinar. Que duerma en la colocación, sea limpia y tenga referencias. Calle Quinta número 56, entre C. y D., Vedado. Para tratar, de 9 a 12, de la mañana. 104

COCINERA REPOSTERA ESPAÑOla desea colocarse, tiene referencias teléfono F-6234. 104

SE SOLICITA UNA SEÑORA ESPAñola para cocinar y lavar en casa de comercio. Real No 13, La Lisa Bar Las Delicias, Marianao. 104

SE SOLICITA UNA BUENA COCInera repostera que quiera dormir en la colocación. Sólo para la cocina. Se exigen referencias. Informan en 20, entre 5a. y 7a., Miramar, de 8 a 11 y de el a 3. 104

SOLICITO UNA COCINERA ESPAñola, de mediana edad, que ayude a la limpieza y duerma en la colocación. Sueldo: 15 pesos. Ha de ser muy aseada. Informan: Nuestra Señora de los Angeles, (fondo Hijas de Galicia). 104

SE SOLICITA UNA MUCHACHA ESpañola para cocinar y limpiar, tiene que dormir en la casa, sueldo: 12 pesos. Calle de Mendoza , G. Gutiérrez, la Ceiba. 104

SOLICITO UNA JOVEN COCINERA, que sepa cocinar. Sueldo: 15 pesos, 6 y 21, altos, Vedado.

SE SOLICITA UNA BUENA COCINEra y repostera, blanca o de color, que sepa bien su obligación. Que sea muy limpia y duerma en la colocación. Que traiga recomendación. Sueldo: 8 pesos, Bella Vista 1, esquina a Primera, Arroyo Apolo, 3 cuadras del Apeadero Central.

105- MANEJADORAS

SE SOLICITA UNA MANEJADORA de color para un niño de 2 años, acostumbrada a manejar con buen carácter y con referencias. A No. 18, esquina Calzada. Vedado. 105

110- LAVANDERAS-LAVNDEROS

SE SOLICITA UNA LAVANDERA, que sepa lavar driles. Sueldo: 14 pesos. Calle Seis número 58, entre Calzada y Quinta, Vedado. 110

SE DESEA COLOCAR UNA ESPAñola para cocinar y limpiar, muy práctica para todo, para corta familia, teléfono U-5470, pregunten por Lola. 110

UN JOVEN CHINO LAVANDERO, fino, desea casa particular o criado de mano, sabe su obligación, informan zanja No. 8, 2o piso. Preguintar Rogelio Jó. 110

115- OFICINAS

SE SOLICITA UN EXPERTO CHAUfeur con muchos años de práctica y buenas referencias de casas particulares. Informan en 20 entre 5a y 7a Reparto Miramar, de 8 a 11 y de 1 a 3. 111

114- AGENTES Y VENDEDORES

NECESITO UN VENDEDOR, COMpetente y con garantía, garantizándole un promedio de 90 pesos mensuales. Informan: Fábrica de Tabacos, Animas número 185, altos, esquina a Soledad.

AGENTES PRACTICOS, SOLICITAmos. Buena remuneración. Sr. Mentzen, Obispo 59, Departamentos 2 y 3, de 9 a 11, exclusivamente. 114

SE SOLICITAN PERSONAS ACTIvas y bien relacionadas en la Habana y sus barrios, para emplearlas gestión negocios de Bubete y compraventa inmuebles. Teléfono M-7374. M. Gómez 555. 114

SOLICITAMOS 2 HOMBRES DE buena presencia y con referencias para emplearlos en importante compañía americana. Manzana de Gómez 218 de 8 a9 a.m. Señor Artola.

SOLICITAMOS AGENTES VENDEdores Habana e interior República, para vender los productos «Puros», directamente a consumidores. Informarán: Edificio Larrea, departamento 217. Interior, remitir dos sellos rojos. 114

SE SOLICITAN

114- AGENTES Y VENDEDORES

SE SOLICITA UN VENDEDOR CON experiencia, sueldo y comisión, Sr. Fariñas, de 3 a 5 p.m. Lagunas 98 y Belascoaín. 114

SOLICITAMOS REPRESENTANTES, en todos los pueblos del Interior: crema de afeitar, sin brocha, marca, calidad. Escribir: «Especialidades Nacionales», Infanta 87, altos ,entre Valle y Zapata, Habana.

NECESITO VENDEDOR COMPETENte y con garantía, garantizándole un promedio de $90.00 mensuales. Informan: Animas número 185, altos, esquina a Soledad.

CANCIONERO-SOUVENIR «CARLOS Gardel», con todas sus canciones. Muchísimos detalles interesantes. Biografía completa. Remita sellos de Correo a San Rafael 171, «La Predilecta», Habana. Precios especiales, en cantidades.

NECESITO DIEZ AGENTES BIEN portados para trabajar artículos americanos de gran aceptación. Hospital 100, bajos, preséntese de dos a cuatro p.m. 114

ATRACTIVA PROPOSICION PARA hombres interesados ganar sobre $100.00 mensuales en honorable ocupación, trabajando desde su casa. Pida informes Universal (Box 3, Station I, New York).

SOLICITAMOS AGENTES EXPERtos y competentes, en la venta de especialidades. Oficina de la Calvicie «Newsprout», Obispo 56. Telf. A-9508.

PARA LA HABANA E INTERIOR de la Isla, necesitamos vendedores activos, ganando magnífica comisión, por adelantado. Artículo fácil, atractivo y útil. Gorriarán y Michelena, Edificio La Metropolitana 309, Habana.

115- OFICINAS

SOLICITO TAQUIGRAFO Y MECAnógrafo o corresponsal en español e inglés, rápido y eficiente. Innecesarias referencias. Bufete Brito, calle Aguiar núm. 75.

NECESITO MUJER JOVEN PARA atender teléfono en oficina comercial y otra sepa escribir máquina, sueldo, $25. También necesito un chauffeur y un jardinero, 20 pesos. Compostela 58, agencia. 115

TAQUIGRAFA MECANOGRAFA. ESpañol-inglés, desea trabajar fija o por horas. Experiencia y referencias. No tiene pretensiones. Monte 133, Departamento No. 8. 115

SE DESEA COLOCAR UNA MUCHAcha española, de cocinera. Es buena cocinera. Tiene buenas referencias. Informan: F-5455.

116- SOCIOS

SE SOLICITA PERSONA FORMAL para ampliar un negocio. San Rafael 27, altos, departamento 1. 116

117- SOLICITUDES VARIAS

SOLICITO SEÑORITA, CON REFErencias, para atender un teléfono. Sueldo: 8 pesos. Informes: Teléfono A-8319, de 6 a 8 p. m. 117

UN EXDETECTIVE INGLES, CON muchos años de experiencia, desea colocarse con familia particular o caballero, como hombre de protección. Vapor número 43, Apartamento 52. piso. Telf. A-8030.

FACILITAMOS TRABAJO EN CASA, Habana e interior. Buena remuneración. Mande sellos para respuesta. Partida Publishing Co., Apartado 843 México, D. F. 117

HOMBRE DE CAMPO, ENTENDIDO soltero, de mediana edad. Sueldo: 20 pesos, casa y comida. Llamar a FO-7575. 117

PARA UNA FINQUITA CERCA LA Habana solicito práctico en agricultura vegetales y jardín, si casado, mujer ayudaría en algunos quehaceres casa. Diga edad nacionalidad, experiencia y pretensiones. Unicamente por escrito a José Fernández Fernández, Lamparilla 58, segundo piso, Habana.

SE OFRECEN

118- CRIADAS Y CRIADOS

SE DESEA COLOCAR UNA JOVEN española, para criada de mano manejadora. A-7484. 118

SE DESEA COLOCAR UNA SEÑORA española, de mediana edad, para cocinar y limpiar, en casa chica de matrimonio solo. Es muy seria. Tiene muy buenas referencias. Informes: Reina núm. 102. 118

SE DESEAN COLOCAR DOS ESPAñolas, una de criada de cuartos o mano; y la otra, para cocinar, lavar o por horas. Tienen referencias. Informan: 17 número 222, entre F. y G. F-6275. 118

SE DESEA COLOCAR UN JOVEN español, de criado, en casa particular. Sirve a la rusa y no le importa salir al campo. Tiene buenas referencias .Informan: Telf. F-6093. 118

SE DESEA COLOCAR UNA MUchacha española, para criada de mano, de cuartos o de manejadora. Tamsabe cocinar y cumplir con su obligación. Telf. A-5561. 118

SE DESEA COLOCAR UNA MUCHA cha española, para criada de mano o cuartos. Tiene referencias. Telf. M-4358. 118

SE DESEA COLOCAR UNA JOVEN austriaca, para comedor, cuartos criada de mano. Sabe coser, es seri y trabajadora. Tiene buenas referencias. M-3339. 118

CRIADO ESPAÑOL PRACTICO SE coloca, es limpio y formal, tiene magníficas referencias, no tiene pretensiones, sirve a la rusa, plancha ropa caballeros Informan M-6577. 118

SE DESEA COLOCAR UNA JOVEN española de criada de manos o manejadora. Informan Telf. M-3820. 118

DESEA COLOCARSE UNA MUchacha de mediana edal para limpieza o cocinar. Teléfono U-6921. 118

SE DESEA COLOCAR UNA ESPAñola, en casa de moralidad, pari cuartos y coser. Corta y cose por fi gurín. No le importa salir de temporada o al extranjero, si es familia respetable. Telr. A-8755. 118

SE DESEA COLOCAR UN JOVEN español, de criado de mano. Entiende de jardín. Tiene buenas referencias. Telf. I-7302. 118

SE DESEAN COLOCAR DOS JOVEnes españolas, una de criada de mano o de comedor. También sabe coser un poco. La otra, para cocinar y limpiar, siendo corta familia. No le importa salir al extranjero. Telf. F-2060. 118

SE DESEA COLOCAR UNA JOVEN española, para cocinar y limpiar. Duerme en la colocación. U-5470. 118

SE DESEA COLOCAR UNA ESPAñola de camarera, criada de mano o de cuartos. Pueden llamar al teléno M-4253. Duerme fuera. 118

SE DESEA COLOCAR UNA ESPAñola de cuartos o criada de mano entiende de costura, no menos de 15 pesos. Informan teléfono FO-2727. 118

SE OFRECEN

118- CRIADAS Y CRIADOS

DESEA COLOCAR UN JOVEN, SAbe de criado, de chauffeur y jardinero, tiene referencias. Teléfono F-7554. 118

SE OFRECE UNA ESPAÑOLA DE mediana edad para criada de mano en general o para habitaciones, es formal y duerme en la colocación. Tiene referencias. Teléfono A-6436. 118

SE DESEA COLOCAR UNA JOVEN española, de cuartos o comedor, es formal, sabe trabajar, tiene referencias. Teléfono U-1186.

JOVEN ESPAÑOLA, DESEA COLOcarse de criada de mano o cuartos, lleva tiempo en el país. Teléfono FO-2727. 118

SE DESEA COLOCAR UNA MUCHAcha de color, del campo, para criada de mano, sabe servir, tiene buen carácter, duerme en el acomodo, desea ganar buen sueldo. Telf F-6142. 118

SE DESEA COLOCAR UNA ESPAñola de mediana edad para coser, sabe coser a mano y a máquina y sabe cortar, no tiene inconveniente en limpiar una o dos habitaciones. Tiene muy buenas referencias. Informan por el teléfono F-6520.

SE DESEA COLOCAR UNA ESPAñola para criada de manos, sabe lavar y planchar ropa fina. Teléfono U-5470. 118

SE OFRECE UNA JOVEN ESPAÑOla, para criada de mano o comedor. Tiene referencias. Informan: Telf. U-1266.

SE DESEA COLOCAR UNA MUCHAcha española, sabe coser y cortar por figurín. No le importa limpiar algún cuarto. Telf. I-6645.

SE DDESEAN COLOCAR DOS MUchachas españolas, para cuartos o comedor. Tienen buenas referencias. Telf. A-3606.

SE DESEA COLOCAR UNA JOVEN española, para cuartos o comedor. Tiene recomendaciones y prefiere familia americana. Sueldo: 20 pesos. Informes: U-7030.

SE DESEA COLOCAR UNA MUCHAcha española, de criada de mano o para cuartos. Sabe repasar y cumplir con su obligación. Tiene muy buenas referencias. Telf. I-2690. 118

SE OFRECE UNA JOVEN ESPAÑOla, para el servicio fino de cuartos y costura. Sabe trabajar y atender ropa fina de señora. Telf. M-7789.

DESEA COLOCARSE SEÑORA MEdiana edad para criada, manejadora o limpiar y cocina de poco familia. Garantía y Respeto. Teléfono I-6255.

SE DESEA COLOCAR JOVEN ESpañola de criada de mano o criada de comedor, es formal y trabajadora, tiene referencias de las casas en que ha trabajado G y 15 Vedado F-5712.

**DESEA COLOCARSE UNA

DESDE WASHINGTON

EL REMEDIO EFICAZ

Por DIPLOMATICUS

ESPECIAL PARA EL «DIARIO DE LA MARINA»

EL interés con que en Cuba se sigue, a juzgar por lo que leo en el DIARIO, el ataque de los enemigos o adversarios de Roosevelt contra la AAA, es muy explicable. Con la AAA están ligados el sistema de cuotas y el Tratado de Reciprocidad, y con éste, el estado de bienestar o de miseria, en la actualidad del pueblo cubano. Si hay bienestar, el Gobierno puede mantener un presupuesto alto y pagar puntualmente a fin de mes, extremos los dos de fundamental importancia para que exista una situación política tolerable. Si el Tratado cayera, la crisis económica sobrevendría con tétrico carácter, y tras ella, la crisis fiscal, con sus corolarios de trastornos políticos y sociales. Esto es lo que racionalmente puede preverse y pronosticarse.

El ataque contra la AAA viene de varios frentes. Los industriales obligados a pagar «el processing tax», atacan la AAA sólo por esa razon; su hostilidad es de raíz económica y no política. Desde otros sectores se asalta el baluarte agrario del «New Deal» por motivos que, aunque económicos también en el fondo, se relacionan más con la política. Los discursos del senador republicano Vanderberg, líder de su partido en el cuerpo a que pertenece, y del senador demócrata Mac Carran, contra los convenios de reciprocidad, pronunciados en el Senado esta semana, persiguen objetivos electorales, aunque en terreno elevado y amplio.

Contra la oposición de los industriales, que van en pos de una declaración de inconstitucionalidad anulando el «processing tax», el Gobierno no tiene defensa. La opinión corriente en el foro es que el «processing tax» no resistirá la prueba ante el Tribunal Supremo y será echado abajo por éste. Semejante contingencia, aunque muy seria, no significa por sí misma la ruina del plan de la AAA. El Gobierno, con mayoría suficiente en el Congreso, puede lograr la aprobación de otro modo de recaudar fondos para indemnizar a los cultivadores, y en ese caso éstos no tendrían inconveniente en asentir a la continuación del plan de cuotas, esencial para que el Tratado de Reciprocidad continúe existiendo. El peligro de la declaración de inconstitucionalidad del «processing tax» es, por consiguiente, muy grave, pero no mortal.

En cuanto a las agresiones político-económicas de los republicanos y de algunos demócratas opuestos a Roosevelt, ofrecen menos gravedad. El Presidente cuenta todavía con suficientes votos en el Congreso para echarlas por tierra. Mi conclusión, sin ningún propósito de parecer optimista ni de inducir al público a que lo sea contra toda evidencia, es que el Tratado no corre riesgo por el momento. Mientras Roosevelt sea dueño de la situación, el Tratado, que es una consecuencia de la política económica y social de Roosevelt, en lo interior más que en lo exterior, se mantendrá. El Presidente no se resignará a verlo desaparecer, aceptando una derrota que le obligaría a renunciar a todos los objetivos perseguidos por Wallace y por Hull, sino en última instancia.

Cabe, sin embargo, en lo posible, que el asedio de sus adversarios llegue a tal punto, en caso de alcanzar éxito, que obligue al Presidente a la dolorosa renuncia de una parte de sus planes, y le induzca a pensar en la aceptación, como un hecho irremediable, de la destrucción del Tratado.

Contra este peligro, muy problemático, pero que puede surgir con toda su terrible gravedad, el Gobierno y el pueblo cubanos poseen un medio de defensa. Deben hacer conocer claramente a los directores responsables del Gobierno de los Estados Unidos, que una vuelta al azúcar al precio de medio centavo, como en el primer semestre de 1933, significaría un terrible estado de miseria en Cuba, que acarrearía nuevamente tremendas y destructivas convulsiones internas. Hoy, como en los últimos tiempos de la dominación española, los Estados Unidos, tienen, diga lo que quiera hipócritamente la diplomacia, un interés fundamental en que en Cuba impere un estado de paz y de orden, por lo menos de relativa paz y de relativo orden. Una situación desesperada de miseria haría ambas cosas imposible, como en otros casos bien conocidos; y, al fin y al cabo, los Estados Unidos se verían obligados en una forma u otra, a mediar o intervenir, para crear condiciones de vida tolerables que hagan posible la paz. Lo menos costoso y complicado para ellos —los Estados Unidos— es mantener unas relaciones mercantiles que impidan que el pueblo cubano se muera de hambre y pierda, desesperado, la cabeza.

Julio 23 de 1935.

EL FAMOSO PROFESOR DE PERIODISMO WALTER WILLIAMS HA FALLECIDO

COLUMBIA, Misuri, julio 30. (A. P).—Hoy falleció el doctor Walter Williams, de 71 años, profesor durante muchos años de la Escuela de Periodismo, fundada en la Universidad de aquí, y últimamente decano honorario de la misma. Fué también rector de la Universidad local.

600 TONELADAS DE ROCA CAYERON EN GIBRALTAR SIN CAUSAR VICTIMAS

GIBRALTAR, julio 30. (AP.).—Cerca de 600 toneladas de roca y arena cayeron hoy, desde el extremo Nordeste de la roca de Gibraltar, sin que se registrara ninguna desgracia personal.

La carretera que conduce a Sandy Bay, playa favorita, ha quedado bloqueada por los rocas y la arena.

EL FAMOSO PROFESOR .....

SE BUSCA UNA FORMA DE PROTECTORADO ACEPTABLE PARA ETIOPIA

ITALIA CONFIA EN LA DECISION DE LA LIGA

Incautación de barcos por el Gobierno

Se sugiere que Italia libre a Europa de la muy estúpida equivocación que es la Liga

ROMA, julio 30. (WP).—Italia, que espera con confianza los resultados de Ginebra, seguía esta noche desenvolviendo sus planes para el transporte de tropas a Etiopía, a cuyo efecto ha publicado en la «Gaceta Oficial» un real decreto que autoriza al Gobierno para incautarse de los buques italianos que reciben subvención del Estado. El decreto tiene efectos retroactivos al primero de enero.

Más soldados y oficiales embarcaron para el Africa hoy en víspera de la inauguración de las sesiones del Consejo de la Liga de las Naciones para tratar de la disputa entre Etiopía e Italia.

«La Tribuna», periódico de Roma, dice que la actitud del Gobierno es de «archiseguridad de que la Sociedad de las Naciones no puede en manera alguna tomar decisiones que están reservadas exclusivamente a Italia».

«Debido a esta archiseguridad—sigue diciendo el periódico—puede ser que haya llegado el momento de considerar si es esta la ocasión para que la Italia de Mussolini libre a Europa de la pesada y estúpida equivocación que constituye la Liga de las Naciones».

Mientras quinientos soldados y oficiales salían de Nápoles para el Africa Oriental, la prensa controlada no menciona siquiera la salida de seis de los siete representantes de Italia para Ginebra. El barón Pompeio Sloisi, jefe de la delegación italiana, espera conferenciar nuevamente con Fulvio Suvich, subsecretario de Estado.

EL GOBIERNO DE FRANCIA ADOPTA VARIAS MEDIDAS EN FAVOR DEL VINO Y AZUCAR

PARIS, julio 30. (AP.).—Por un decreto que suscribió hoy el Presidente del Consejo, M. Pierre Laval, se ha reducido en 90 céntimos el precio del kilo de azúcar refinado, fijándose en 1.76 francos, o sea, 5.25 centavos por libra, en fábrica, esperándose que el precio de venta al detall se reduzca a un equivalente de 9.6 por libra, contra 11.4 que se mantiene ahora.

En cuanto al vino, el Gobierno anuncia que comprará un total de 3.878,000 hectólitros de alcohol a 540 francos el hectólitro.

El Gobierno se encuentra decidido, por estas medidas y las disposiciones económicas que se han adoptado, a proteger la industria nacional del vino y el azúcar.

Para lograr estas finalidades se establece un régimen de economía dirigida.

Pangborn y Griffin están preparando un vuelo alrededor del mundo, abasteciéndose de gasolina tres veces, en el aire

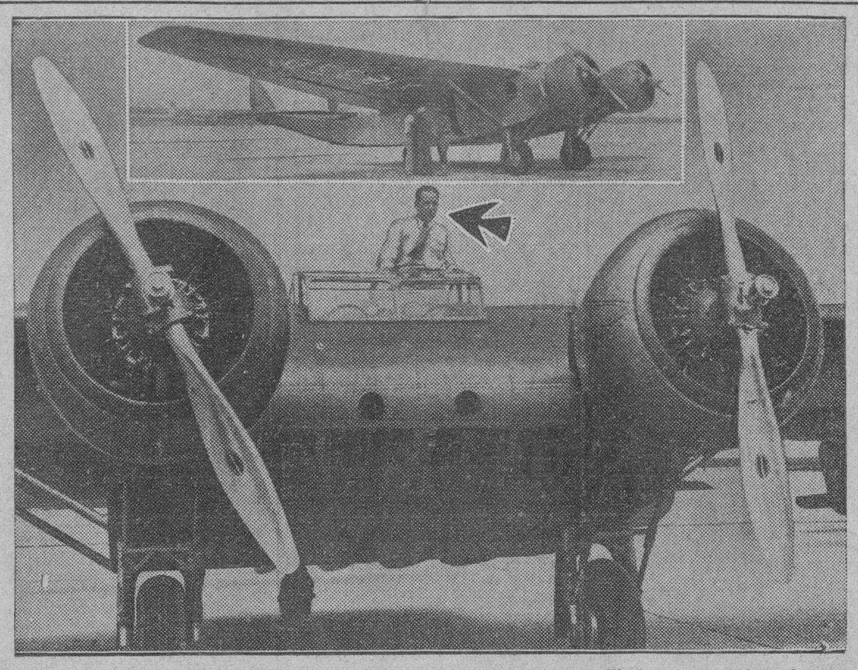

Clyde Pangborn (señalado con la flecha) y Bennett Griffin, aviadores trasatlánticos veteranos, esperan hacer un vuelo sin escalas alrededor del mundo, recibiendo gasolina en pleno aire, en este nuevo tipo de transporte Uppercu-Burnelli. Pangborn está haciendo pruebas en New York con dicho aparato, que parece tener una sola ala. En el vuelo alrededor del mundo recibirá gasolina en el aire solamente tres veces.

Recibió el Gobierno americano la formal protesta de Alemania por el insulto a su bandera

Por su parte, el Alcalde La Guardia, de Nueva York, ha dado cuenta a Wáshington de que los responsables de lo ocurrido a bordo del Bremen habrán de recibir el castigo adecuado

WASHINGTON, julio 30. (AP.)—Reconociendo oficialmente la existencia de actividades contra los judíos y los católicos en Alemania, el departamento de Estado habló hoy en favor de «la libertad religiosa e individual».

Al mismo tiempo, los funcionarios del departamento conocieron de una formal protesta alemana contra un supuesto indulto a la bandera nazi, arrancada por el populacho del trasatlántico «Bremen» en la bahía de Nueva York. Tan pronto se recibió la protesta de la Embajada alemana, el departamento la trasladó al Gobernador Lehman de Nueva York.

Casi inmediatamente se recibió noticia del alcalde La Guardia de Nueva York, informando que los complicados en el incidente de la bandera «serán castigados».

En respuesta a una carta de cuatro importantes organizaciones judías, el subsecretario Phillips declaró que los americanos consideran que la libertad religiosa y la libertad de conciencia «son los principios más fundamentales de nuestra civilización y credo político y que defendían el mantenimiento de esos conceptos en todos los países.

Agregó que se dará perfecta cuenta de «las experiencias que esos grupos (los religiosos) están sufriendo en Alemania».

Protestas análogas a las de los judíos se han presentado en el departamento de Estado por las organizaciones católicas. Alegando que en México existe una persecución religiosa, y piden que el departamento haga formales representaciones a México.

La carta de Phillip no hace mención de México, aunque su referencia a la libertad religiosa está concebido en amplios términos.

La campaña en pro de que se haga algo en vista de la persecución religiosa en México está apoyada por distintos miembros del Capitolio, donde se ha presentado proposiciones de ley invitando al departamento de Estado a actuar.

Aunque el departamento de Estado no ha dado a la publicidad el texto de la nota alemana se ha sabido que pide a las autoridades americanos que hagan esfuerzos para que sean castigados los que se apoderaron de la bandera nazi.

También se sabe que la nota no exige explicaciones. Wilbur J. Carr, subsecretario en los momentos en que ocurrió el incidente, dió explicaciones verbales al siguiente día del incidente, lamentando que individuos irresponsables maltrataran la bandera de una nación amiga.

El representante Dickstein, presidente de la Comisión de Inmigración de la Cámara, se opone a que se den explicaciones.

No se confirma la esperanza de que cese la persecución a católicos y judíos alemanes

Continúase dictando drásticas medidas, en varias comarcas para la disolución de entidades católicas y de «Cascos de Acero». Hitler no sabe en qué Partido debe apoyarse ahora

BERLIN, julio 30. (AP.).—Aunque las declaraciones que se hicieron ayer en los centros dirigentes del Gobierno de que en algo habría de modificarse la política contra los «enemigos del Estado», reaccionarios de todo género, dando pábulo a la consideración de que cesaría en parte la rudeza en las medidas contra los comunistas, católicos, judíos y veteranos, el Gobierno del III Imperio Alemán ha descargado tales golpes sobre los llamados «reaccionarios», que tales esperanzas desaparecieron.

En efecto, en Sajonia el Ministerio del Interior dispuso la disolución de los «Cascos de Acero», prohibiendo el empleo de sus insignias y uniforme y la celebración de actos públicos, a causa de que sus afiliados «han violado las leyes del Estado».

En el Sarre, que reciente se reincorporarse al Reich, el Comisario Joseph Buerckel dispuso la disolución de los grupos juveniles de la Acción Católica, tanto los de carácter meramente proselitario, como los deportivos y de educación política. También se les ha prohibido el uso de los uniformes, insignias, bandas, brazaletes, etc.

Por todo esto se conceptúa que las órdenes dadas por el Reichsfuehrer Hitler de que se observe una táctica menos violenta contra los elementos reaccionarios no han sido atendidas por nadie y que los llamados a ejecutarlas mantendrán sus programas regionales. Así, pues, en Alemania se contempla en estos instantes la confusión de los partidos y grupos de los nazis mismos, que aplican unos de un modo y otros de otro, los reglamentos y disposiciones de los comités de dirección. Se cree también que esta diversidad de ejecución de los puntos tácticos es el reflejo de las hondas divisiones existentes en el Gobierno mismo.

Se dice también, a título simplemente de rumor, que el Fuehrer ha resuelto cambiar de táctica en vista de las repercusiones que en el extranjero han tenido sus decisiones.

Cuando se creía, por esto, que ya se había calmado el furor de los nazis se produjeron los actos de Sajonia y el Sarre, que han obligado a cambiar de opinión, en cuanto a cuáles son los propósitos verdaderos de los dirigentes de la política alemana. Desde luego, como se esperaban acontecimientos más importantes en la campaña contra los católicos y los judíos, lo que ha acontecido ha podido ser disminuído en su importancia general.

Uno de los problemas más importantes que ante sí tiene el Fuehrer, según la versión más generalizada, es que él habrá de escoger entre los elementos radicales y los conservadores del Partido Nacional Socialista, sin que haya decidido nada, temeroso de que la lealtad que le ofrezcan no sea lo suficientemente fuerte, para apoyarse en ninguno de los dos grupos.

También ha corrido la voz de que Hitler ha querido contener las explosiones de furor personal, contra las agrupaciones tachadas de reaccionarismo, porque estos hechos provocan siempre en el extranjero reacciones en exceso fuertes.

Se dice, asimismo, que la fuerza del estallido de las pasiones populares ha sido tan intensa, que es realmente imposible contener a los que han dedicado a secundar los esfuerzos del Gobierno por acabar con los reaccionarios y elementos adversos a la forma actual del Estado.

En los estados alemanes, aunque el flujo de movimiento ya no es tan recio, se han registrado incidentes lo suficientemente graves para indicar que la hostilidad y animadversión contra esos grupos es incontenible.

En Halle fueron encarcelados siete hebreos y seis mujeres gentiles por «haber violado los principios de raza», y el burgomaestre de Nuremberg ha dispuesto que sólo se enarbole en los edificios públicos la bandera de la suástica, lo cual implica un apartamiento resuelto del principio de que era conjuntamente con el tricolor alemán el signo del Estado.

El burgomestre de Quedlinburg declaró que los judíos no tienen el derecho de penetrar en los museos o en la catedral local; la policía de Reckinghausen anunció la detención de diez laicos de la «Congregación de Hermanos de la Merced», por «prácticas inmorales».

EL DOCTOR COLIJN HA LOGRADO FORMAR NUEVO GABINETE, EN HOLANDA

LA HAYA, julio 30. (AP.).—Esta noche logró formar Gabinete el profesor Hendryk Colijn, con el apoyo, según se cree, de los católicos. En el Ministerio continúan varios de los ministros del anterior.

En Dinamarca han condenado a 2 americanos

Cumplirán 18 meses de cárcel por dedicarse al espionaje y luego han de ser exportados

COPENHAGUE, Dinamarca, julio 30.(AP). El mayor misterio rodea la causa que, por espionaje, se ha seguido contra George Mink y Nicholas Sherman, que alegan ser ciudadanos americanos, los cuales han sido condenados hoy por la Audiencia a dieciocho meses de prisión disponiéndose en la sentencia que una vez cumplida la pena sean deportados.

El tribunal se limitó a anunciar que los dos acusados han sido condenados de acuerdo con el artículo 105 del Código Penal, que castiga con dos años de prisión a cualquier residente en el territorio danés que ayude a un servicio de inteligencia extranjero.

En otros centros se ha sabido, sin embargo, que la policía ha encontrado pruebas contra los supuestos americanos. Dícese que en el apartamento de Mink encontró la policía una clave secreta que no pudo descifrar, enviándola a Berlín para que realice el trabajo la policía secreta del general Wilhelm Goering.

Otras pruebas, halladas también en la habitación de Mink no solamente le comprometen a él sino también a Sherman y a otros once individuos todos han sido arrestados pero después de las investigacones se dispuso la libertad de los once restantes.

Despachos de Washington dan cuenta que en el departamento de Estado americano consta que George Mink y Nicholas Sherman, residen en Nueva York, aunque se ignora la dirección de ambos.

Graves problemas se le presentan a Haile Selassie

La prohibición de exportar moneda causa la supresión del comercio importador

ADDIS ABEBA, Abisinia, julio 30. (AP.).—Nuevas ansiedades han surgido hoy para el Emperador Haile Selassie, ya de suyo preocupado con la movilización de las tropas ante el peligro de una invasión italiana y con el resultado de las negociaciones en el Consejo de la Liga de las Naciones que afectarán al futuro del Imperio.

Sus nuevas ansiedades son de carácter financiero. Los comerciantes e importadores suspendieron hoy sus negocios, negándose a realizar transacciones en vista de la baja que ha sufrido el thaler plata.

(El thaler María Teresa, según la agencia Havas, se cotiza actualmente al 70 por ciento de su valor o sea 13.50 por libra esterlina).

La situación financiera es más incierta a causa de que los indígenas no entienden las fluctuaciones del cambio. El thaler, que es moneda de plata, está sujeto a frecuentes fluctuaciones debido a los cambios que sufre el precio del metal.

El presente descenso del valor del thaler obedece a una disposición del Gobierno que prohibe su exportación. Los comerciantes que han suspendido sus negocios han hecho en señal de protesta contra una situación que favorece a los exportadores.

En los centros autorizados de Etiopía se dice que el Gobierno ha recibido confirmación de los anunciados levantamientos de los somalíes en el Somal Italiano. Los indígenas rebeldes han abandonado las cercanías de Ualual, escena de los incidentes que provocaron la actual situación entre Italia y Etiopía.

Un grupo de italianos abandonó hoy la capital etiópica.

No ha podido saberse todavía hacia que lugar se dirigen las tropas del Emperador de Abisinia que desfilaron ayer por esta capital, al mando del ex Ministro Dedjazmatch Haptemikael. Se rumora, sin embargo, que marchan rumbo a la frontera de Eritrea, colonia italiana del Nordeste.

El thaler María Teresa, que lleva fecha de 1780 y fué acuñado en Austria, es la única moneda que se usa en Etiopía. El difunto Emperador Menelik trató de establecer una nueva unidad monetaria en 1894, pero jamás se generalizó su uso. En grandes extensiones del país no se emplea moneda de ninguna clase, pues los indígenas aceptan vehículos, sal y otros artículos de primera necesidad en pago de sus productos o de su trabajo.

Un asesino fué lynchado por el pueblo indignado

Fué capturado y entregado por individuos de su misma raza y ayudaron a lyncharlo

LOUISBURG, North Carolina, julio 30. (AP.).—Mientras la guardia nacional y un importante destacamento de policías rurales del Estado hacían gestiones con el fin de impedir que el populacho tradujera en algún hecho lamentable, su indignación, Govan Ward, de 25 años de edad, de la raza negra, que había dado muerte a un agricultor blanco con un hacha, era linchado hoy.

El populacho que había arrestado al negro en los momentos en que se hallaba en poder del sheriff J. T. Moore, estaba formado no solamente de blancos, sino que entre ellos había algunos individuos de la raza de color.

A media milla del lugar en que Ward asesinó con un hacha a C. G. Stokes, fué ahorcado el negro, haciendo después los linchadores numerosos disparos contra el cadáver. Ocurrió el linchamiento unas cuatro horas después del asesinato de Stokes y cuando la guardia nacional y la policía trataban de impedirlo.

El sheriff, que temiendo cualquier acto de violencia por parte del pueblo, había sacado al asesino del condado, se vió en la necesidad de entregarlo al pueblo cuando estaba a diez millas de esta ciudad.

Dice Moore que unos veinticinco individuos, algunos de ellos negros, obligaron a que su automóvil se detuviera y se apoderaron del asesino y del delegado del sheriff T. J. Bean.

La multitud se llevó al negro a Hayesville, a mitad de camino entre Louisburg y Henderson, y lo linchó.

A presencia del numeroso público que se había congregado en el sitio en que fué ahorcado el negro, el médico forense R. A. Robbit ordenó que se bajara el cadáver.

Ward el asesino, después de cometido el crimen, trató de huir, siendo detenido por individuos de su misma raza, que lo entregaron a las autoridades y fué llevado a la cárcel, de donde fué extraído por el sheriff con el propósito de trasladarlo a Rocky Mount para impedir violencias por parte del pueblo.

Se asegura que Inglaterra no accede sino a que se hagan a Italia concesiones económicas

En Consejo de Ministros, Laval dijo que la guerra resulta inevitable si no se consigue aplacar a Mussolini y cree que Selassie aceptará el control italiano si no implica humillación

PARIS, julio 30. (AP).—Anthony Eden, sonriente aunque no optimista, y el primer ministro Pierre Laval, solemne y confiado, y confiado, conferenciaron hoy con el fin de hallar una fraseología que sirva de máscara a la sumisión de Etiopía a Italia.

En los centros oficiales se dice que Francia, convencida de que Mussolini irá a la guerra en el caso de que no logre lo que desea, hace esfuerzos al objeto de hallar una forma suave de protectorado que pueda aceptar el Duce.

La tarea a que dedican sus actividades el joven secretario de asuntos de la Liga de las Naciones y el primer ministro francés, según parece, no es otra que buscar una solución que sea aceptable para Italia y para Etiopía y que al propio tiempo salve del compromiso en que se halla la Liga de las Naciones.

Laval, que según se dice en los centros autorizados, dijo en consejo de ministros que la guerra es inevitable a menos de que se consiga aplacar a Mussolini, ha recibido autorización de sus compañeros de gabinete para negociar un arreglo en Ginebra. Laval cree que el Emperador Haile Selassie aceptará el control italiano siempre que no se cause una gran humillación a su país y a su persona.

El Gobierno francés está preparado para posibles hostilidades en el Africa.

Se ha ordenado el refuerzo de todas las guarniciones en la Somalia Francesa, donde se teme que los indígenas que simpatizan con Etiopía pudieran provocar disturbios. Un batallón de francotiradores senegaleses ha sido enviado al Este de Africa.

Los aranceles franceses sobre explosivos, aeroplanos y otros materiales de guerra se han elevado con el fin de que las colonias francesas en Africa no se conviertan en arsenales de Etiopía.

LA GRAN BRETAÑA SOLO ACCEDE A QUE SE HAGAN CONCESIONES ECONOMICAS A ITALIA

LONDRES, julio 30. (AP.).—Anthony Eden, que lleva las esperanzas de paz británicas a Ginebra, recomendará que las demandas de dominación de Abisinia formuladas por Mussolini sean modificadas en el sentido de que solamente comprendan amplias concesiones económicas, según se decía esta noche en los centros bien informados.

El ministro británico para los asuntos de la Liga de las Naciones dirá al barón Aloisi, jefe de la delegación italiana, que tal modificación haría posible la fácil y pronta solución de la disputa.

El Duce ha pedido por lo menos un protectorado político en Etiopía, demanda a la que se opone la Gran Bretaña. De hecho, si Aloisi o el primer ministro Laval de Francia plantearan la cuestión del protectorado, aunque fuese con modificaciones, Eden se verá obligado a rechazarla.

El consejo de ministros se reunió esta noche para estudiar la situación.

En la Cámara de los Comunes, Walter Runciman, ministro de Comercio, descubrió que en el mes de septiembre último se había concedido una licencia para la exportación de armas a Etiopía. Las peticiones que se hicieron desde entonces no se despacharon a causa de haberse hecho en el período en que se prohibió la exportación de tales embarques.

Eden salió para Ginebra, vía París, por aeroplano hoy. Si fracasa en sus esfuerzos para obtener la cooperación italiana para el arreglo pacífico de la controversia, insistirá en que el consejo de la Liga entre a tratar del fondo de tan enojosa cuestión.

Créese que los italianos serán los primeros en impedir que se llegue a ese caso.

Comentando las noticias acerca de supuestos preparativos militares británicos en el Sudán, un representante del Gobierno dijo que aunque el lago Tsana es una de las más importantes consideraciones británicas en la disputa etiópico-italiana, el Gobierno no tiene la menor intención de adoptar medidas militares para protegerlo.

En Inglaterra ayudan a los remolacheros

La producción se limitará a 560,000 tons. de azúcar blanca durante el año 1936

LONDRES, julio 30. AP. El Gobierno británico continuará prestando ayuda financiera a la industria del azúcar de remolacha, sin limitación alguna en el período de emergencia, según anunció hoy el ministro de Agricultura Walter Elliot, en la Cámara de los Comunes.

La producción se limitará a 560.000 toneladas de azúcar blanca en el año de 1936 y se designará una Comisión Azucarera independiente encargada de llevar a la práctica la política del Gobierno. Al propio tiempo se amalgamarán las fábricas de azúcar de remolacha en una sola corporación

La ayuda a la industria azucarera se hará de acuerdo con una escala basada en los precios que adquiera ese artículo en los mercados mundiales.

El Gobierno se propone invitar a los gabinetes de los dominios y colonias que exportan azúcar de remolacha a que examinen la posibilidad de entablar negociaciones internacionales para regular las ventas.

El aleman Kress, dispuesto a acudir ante los tribunales contra el Alcalde La Guardia

Siguiendo la tesis de que los alemanes no están amparados por el Tratado de 1925, le negó permiso para abrir una casa de masaje, en represalia por la persecución contra los judíos

NUEVA YORK, julio 30. AP. Paul W. Kress, de 37 años de edad, veterano alemán de la guerra mundial, está dispuesto a apelar a los tribunales de justicia para que le concedan la licencia que ha solicitado de la Alcaldía para poder dedicarse a explotar su profesión de masagista, en vista de que el alcalde F. H. La Guardia ha reiterado la tesis de que los alemanes no están amparados por el tratado comercial de 1925.

Kress, que ha estado luchando con el fin de no acudir a las oficinas de auxilio en busca de medios de sustento, dijo hoy que varios abogados se le han acercado ofreciéndole sus servicios.

«Apelaré a los tribunales si es necesario, para obtener la licencia que el Alcalde La Guardia me niega por ser alemán», dijo.

Las facciones pro-nazis y anti-nazis se han dividido más hondamente como resultado de este asunto y del ataque de que fué objeto el trasatlántico «Bremen» el viernes por la noche.

Destacamentos de policía se enviaron a los dos mítines que se celebraron en el barrio de Yorkville, en los cuales los oradores protestaron contra la teoría del Alcalde La Guardia de que la persecución de los judíos americanos en Alemania había anulado el tratado comercial con este país.

El Alcalde La Guardia, después de declarar que su actitud con relación a Kress no ha variado, dijo:

«Como es natural, si se hace ciudadano americano la cosa cambia de aspecto en lo que a mí respecta».

Un centenar de víctimas en el Manchukuo

Los asaltantes del Expreso llevaron a 25 pasajeros con ellos y están en la montaña

TOKIO, julio 30. (AP).—La agencia oficial japonesa, «Rengó» dice que de Heinking han salido fuerzas de la gendarmería apoyada por tropas niponas, en persecución de los salteadores que descarrilaron el expreso de Heinking-Tumen, matando a doce personas, e hiriendo a varias más y llevándose cautivos a otros 25 viajeros. Según parece, los salteadores se han refugiado en los macizos montañosos que cubiertos de bosques se encuentran entre el ferrocarril y el río Sungari, el cual por haberse desbordado sobre el campo contiguo, hace dificilísima la batida. Las tropas no han podido siquiera vadear la corriente.

En el tren viajaban 220 personas, registrándose un total de unas cien víctimas. La escolta se componía de treinta hombres, muchos de los cuales perecieron en el combate.

Despachos de Kalgan Mongolia, interior, afirman que el doctor Herbert Mueller, que fué secuestrado hace tres semanas, llegó a Paochang en el N. O., después de haber sido despojado de cuanto llevaba, la ropa incluso. El periodista Gareth Jones, que con él fué secuestrado, continúa en manos de los salteadores los que aparentemente exigen rescate.

ACTUALIDAD INTERNACIONAL

HAN salido diez mil abisinios de Addis Abeba hacia el que habrá de ser teatro de la guerra contra Italia. Nos dicen que esas fuerzas se encuentran perfectamente equipadas para la lucha. Somos escépticos. No se improvisa en tan pocos meses un ejército para combatir con armas anticuadas contra un adversario que se está preparando desde hace ocho meses para esta guerra y que, además, posee el impulso de vengar una derrota afrentosa. ¿Y la oficialidad? La guerra actual es un proceso técnico, un perfecto mecanismo, que exige destreza y preparación. Los ejércitos son instrumentos mecánicos, propios de nuestra civilización, y mal se amolda a su espíritu y técnica un pueblo como el abisinio, lleno de coraje, sí, pero carente de los fundamentos de cultura militar que son precisos para una campaña. En cuanto a los armamentos, ya hemos visto lo que han hecho los fabricantes de municiones con muchos estados de América, a los cuales han vendido artefactos anticuados, inútiles, obsoletos, cuando hay que ponerlos frente a un enemigo poderoso.

EN Alemania, según los cables de anoche, se ha tropezado con la falta de unidad en ciertos actos del régimen nazi. El mismo mal se registró en Francia y lo vemos padecido por México. Las revoluciones nunca ostentan desarrollo uniforme. Sus medidas se aplican de distinta manera en cada colectividad porque, en efecto, los ideales revolucionarios son productos sociales y cada haz de sociedad, cada elemento actúa inspirado por la comunidad, más o menos influenciada por los fundamentos básicos de la idea de la Revolución, según obren e influyan los caracteres topográficos, determina su producto propio y regional.

HA sido prorrogado en el mando el Presidente de Bolivia, Sorzano Tejada, hasta el 15 de agosto de 1936. Sorprende el que el Presidente electo, Franz Tamayo se aviniera tan fácilmente a declarar que "no cree que en su elección dejara sentir su modo de pensar el pueblo boliviano, porque el elemento más valioso se encontraba haciendo la campaña en el Chaco". En efecto, las elecciones se habían celebrado en plena contienda. Ahora, el 15 de agosto, Sorzano tenía que cesar. Era difícil que nadie aceptase en Bolivia la tarea de suscribir una paz de carácter penoso para la República. También era forzoso el licenciamiento del ejército. Por eso Sorzano Tejada, que durante su mando, iniciado en noviembre, no se apoyó sino en el cuartel general de Villa Montes, ha tenido que aceptar quedarse en la presidencia.

RESULTARON cien víctimas en el asalto del tren expreso de Hsingink al Sungari, en la Manchuria. Los japoneses dicen que fué un hecho de bandidaje. Más bien parece, por la particular hostilidad al Sol Naciente, un franco acto de guerra, una manifestación de que en la Manchuria no se está sobre un lecho de rosas. La aventura militar ha costado carísima al Japón. En las provincias nordorientales de China, que le arrebatara en 1932, no se ha podido establecer un régimen de colonización por los japoneses. En cambio, para intensificar ligeramente algunas actividades del país conquistado ha tenido que llamar a inmigrantes chinos. Significa esto que si, en efecto, Manchuria se colonizara, sería exclusivamente con chinos, por lo cual el militarismo nipón obra con cierta parsimonia, acaso con no pocos titubeos, temiendo que se construya allí, al sur del Amur, un estado que andando los tiempos pudiera ser su rival en Asia Oriental. El régimen de "diamiatos", que se quiere hacer extensivo a China, fracasará a la larga y Japón tendrá que arrepentirse de las conquistas de sus "ronin"...

CONTRA el Emperador Juan de Etiopía utilizaron los italianos al "ras" de Shea, Menelik; y contra Menelik, al "ras" Mangaschá. El procedimiento que se sigue ahora es otro. Ya no pueden entrar en juego las intrigas. Han perdido su valor con la derrota de Amba Alagi. Pero, en cambio, son los agentes del "Negus" los que insurreccionan a los vasallos de Italia, en la Somalia y en las marcas miyurtinas. En esta clase de diplomacia, el emperador Haile Selassie es, sin disputa, más hábil que el famoso Antonelli y esto será, en la dispersión del ataque, lo que haga más larga la guerra.

CIUDAD VATICANA, julio 30. (A. P.).—El Papa Pío, huyendo del excesivo calor que reina en Roma, saldrá mañana por la tarde para su residencia veraniega, Castillo Gandolfo, en las montañas

M.E.C.D. 2016