1 A SECCION 1

El DIARIO DE LA MARINA es el periódico más antiguo de Cuba. Fué fundado en el año mil ochocientos treinta y dos.

SERVICIOS ESPECIALES DE ESPAÑA

DIARIO DE LA MARINA

HEMEROTECA ... ENTRADA 12 AGO. 1935 MADRID

SERVICIO DE ASSOCIATED PRESS. Esta queda autorizada para usar nuestro servicio y noticias de información.

HILO DIRECTO CON NUEVA YORK

1 A SECCION 1

AÑO CIENTO TRES.—NUM. 177 — ACOGIDO A LA FRANQUICIA POSTAL — LA HABANA, SABADO, 27 DE JULIO DE 1935.—SANTOS PANTALEON, AURELIO Y SERGIO. — TIEMPO PARA HOY: BUENO, CON TURBONADAS. — PRECIO: 5 CENTAVOS

CONOCERAN 2 TRIBUNALES DE LOS DELITOS QUE SE ACUSA AL SUBSECRETARIO DE O. P. Y A 35 SUBALTERNOS

(INFORMACION DETALLADA EN LA PAGINA DOS)

DESPUES DE SALIR HACIA VARADERO, TUVO QUE REGRESAR EL COR. BATISTA, ATACADO DE FIEBRE

CARDENAS PARECE RESUELTO A DESTITUIR A LAS AUTORIDADES CALLISTAS

El mismo gentío que en Villa Hermosa celebraba manifestaciones contra Garrido Canabal, recibió de modo clamoroso al ex Presidente Elías Calles

Los agrarios de Tabasco y de Tamaulipas se consideran respaldados por el Gobierno. Levantaron el asedio que establecieron contra Matamoros. Se promete justicia

CIUDAD MEXICO, julio 26. (AP) Las tropas federales se han hecho cargo del mantenimiento del orden público en dos Estados, y los Gobernadores de otros dos Estados comienzan a tropezar con serias dificultades.

Las manifestaciones contra los directores políticos de Tabasco y Tamaulipas no han cesado.

Uno de los ejecutivos, el Gobernador Saturnino Osornio, de Querétaro, ha sido acusado de homicidio como resultado de la muerte de Enrique Río, de nacionalidad española, que era concesionario de la lotería del Estado, pero los problemas que se han planteado en los demás Estados se atribuyen directamente a diferencias políticas.

Las noticias de Chihuahua informan esta noche que el Gobernador Rodrigo Quevedo, otro de los ejecutivos que pasa por un momento difícil, ha recibido la petición de un gran grupo de agrarios que llegó a la capital del Estado de que dimita el cargo. Los agrarios han presentado una protesta en el Círculo Nacional Revolucionario contra la administración del Gobernador Quevedo. Le acusan los agrarios de favoritismo y de desgobierno.

Quevedo es uno de los partidarios del ex Presidente Plutarco Elías Calles.

En los círculos políticos de esta capital se predecía que el Gobierno ordenará que se lleven a cabo investigaciones acerca de la conducta de otros dos Gobiernos estatales por lo menos, los del Gobernador Páez, de Sinaloa, y del Gobernador Correa, de Sonora.

La investigación que se practicó recientemente en el Estado de Tabasco dió por resultado la destitución del Gobernador Manuel Lastra y la dimisión del general Aureo C. Calles como Gobernador provisional.

Los informes de Villa Hermosa anuncian la llegada del general Calles y dan cuenta de la ruidosa recepción de que fué objeto por parte del populacho que había estado celebrando manifestaciones de protesta contra la dictadura de Tomás Garrido Canabal, ex Secretario de Agricultura.

Las tropas federales custodian a Garrido Canabal, que no ha abandonado su residencia. Por vez primera en quince años sus enemigos políticos han podido organizar manifestaciones que recorrieron las principales calles de la capital.

Algunos de los manifestantes pedían a gritos que Garrido Canabal sea juzgado por los tribunales de justicia por la muerte de cinco estudiantes, durante los desórdenes políticos de Villa Hermosa.

La investigación federal acerca de la administración del Gobernador Rafael Villarreal en Tamaulipas continuará hoy, mientras las tropas federales hacen servicio de patrulla en Matamoros, donde mil agrarios, muchos de ellos armados, están acampados en los alrededores, dispuestos a defender la petición que han hecho a las autoridades para que depongan al Alcalde.

El Alcalde Rafael Munguía se ha negado a presentar la renuncia.

El Juez Pastrana Jaimes, de la Corte del primer distrito, ha formulado la acusación de homicidio contra el Gobernador Orsonio ante la Comisión Permanente del Congreso.

La víctima, del Río, fué hallada en su celda pendiendo de una cuerda, pero los investigadores federales han comprobado que del Río fué muerto a golpes y que después la Policía llevó el cadáver a la cárcel, simulando que se había suicidado. Dícese que el español había tenido ciertas dificultades con el Gobernador acerca de una multa que se había impuesto a la Lotería del Estado.

LOS AGRARIOS LEVANTARON EL SITIO QUE PUSIERON A MATAMOROS

MATAMOROS, Tamaulipas, julio 26. AP.—El «sitio» de los agrarios a Matamoros que comenó haca cuatro días, fué levantado esta noche cuando los líders recibieron informes del Gobierno Federal anunciándoles que la controversia política de Tamaulipas se solucionaría satisfactoriamente dentro de cuatro días.

Roberto F. García, representante de los agrarios, interpretó un telegrama de Silvano Barba González, ministro del Interior, en el sentido de que el Gobierno Federal está al lado de ellos en su campaña para destituir al Gobernador Rafael Villarreal y al alcalde Rafael Munguía de Matamoros.

«Quiere decir que el Gobernador Villarreal y el alcalde Munguía serán destituidos dentro de tres o cuatro días», dijo García. «Creemos que la causa de los agrarios ha sido vindicada».

González ha sostenido varias conferencias con el Gobernador Villarreal desde que comenzó la agitación a principios de semana, y ha estado en comunicación con el Presidente Cárdenas.

«He dado instrucciones al comandante de la sexta zona militar de México para que dé a usted y a los suyos toda clase de garantías—dice el telegrama—de manera que ustedes puedan volver a su trabajo y a sus granjas con la seguridad de que la situación política de Tamaulipas se resolverá satisfactoriamente dentro de cuatro días».

El Alcalde Munguía, aliado político del Gobernador Villarreal, se negó a hacer comentarios.

Los agrarios piden su destitución, dicen sus líders, porque se puso frente a ellos y se alió al Gobernador.

Inmediatamente después de recibir el telegrama, los líders agrarios se trasladaron en automóvil hasta el campamento de sus partidarios situado en el exterior de la ciudad, dándoles cuenta de la victoria.

Minutos más tarde comenzaron a alejarse los camiones en que habían llegado los agrarios, rumbo a sus respectivas fincas.

Se considera probable que el general Gabriel R. Cervera, comandante de la guarnición federal de Matamoros, continúe manteniendo el control de la ciudad por espacio de varios días. Sus soldados hace tres días ocuparon el Ayuntamiento, después que los agrarios presentaron un ultimatum pidiendo la dimisión del alcalde y en el cual amenazaban con una marcha sobre la ciudad.

LOS AGRARIOS DE TABASCO Y TAMAULIPAS APOYADOS POR EL GOBIERNO

CIUDAD MEXICO, julio 26. AP. Las manifestaciones locales contra los caciques políticos de Tabasco y Tamaulipas continaron durante el día de hoy; pero al anochecer los mil agrarios que han estado poniendo sitio a Matamoros, en Tamaulipas, indicaron que se proponían dispersarse.

Sus jefes dicen haber recibido un telegrama del ministerio del Interior participándoles que las autoridades federales han aprobado su causa, y predicen que la administración municipal de Matamoros, así como el Gobernador del Estado Rafael Villarreal, serán destituidos dentro de cuatro días.

LEVANTAN LOS AGRARIOS EL ASEDIO DE MATAMOROS

MATAMOROS, Estado de Tamaulipas, julio 26. AP. Después de haber comunicado el Secretario de Gobernación, Silvano Barba González, a los dirigentes de los agrarios que sitiaban a esta ciudad, que el gobierno federal vería de satisfacer «con simpatía», sus protestas, los campesinos que ponían asedio a las autoridades municipales de esta ciudad se retiraron. Se interpretaron las indicaciones en cuestión como señal de que el gobernador de Tamaulipas, Rafael Villarreal, habrá de saltar pronto de su puesto, conjuntamente con el alcalde Munguía, de esta ciudad.

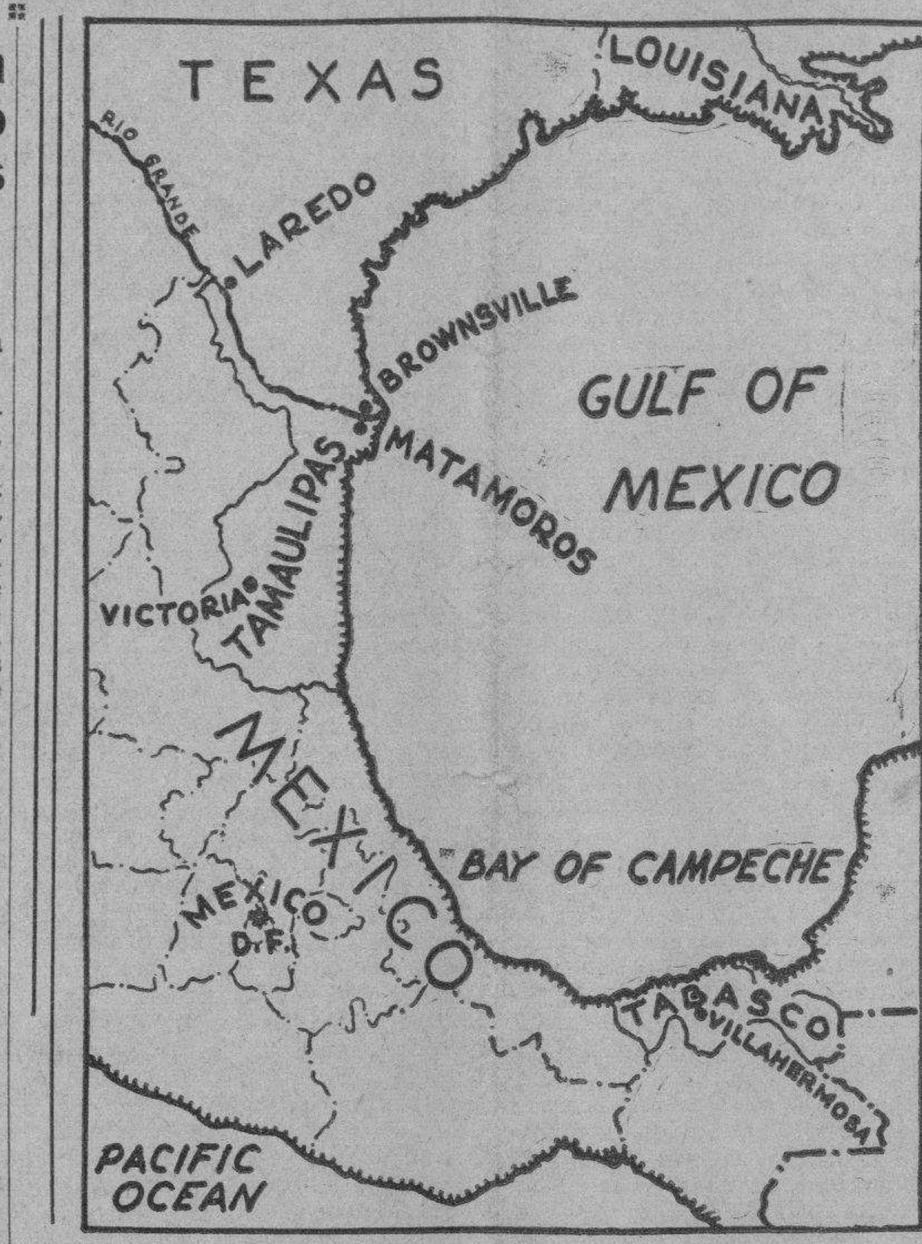

Los agrarios que se encontraban cercando la ciudad de Matamoros pidiendo la dimisión del alcalde Munguía, se han replegado, al asegurarles el Secretario de Gobernación de México, Barba González, que en la capital se veían con simpatía sus exigencias. Se ha querido ver en esto una insinuación de que tanto Munguía como su protector, el gobernador Rafael Villarreal, reputado amigo del general Calles, no continuarán por mucho tiempo en sus actuales posiciones. Villarreal sostiene que él cumple con la Constitución del Estado y con la Carta de Querétaro; pero que se le trata de hacer saltar por existir una vieja querella entre él y el señor Portes Gil (arriba) ahora Presidente del Partido Nacional Revolucionario de México, que viene a ser el brazo civil de la actual situación mexicana, que preside el general Lázaro Cárdenas (abajo). También en el Estado de Tabasco ha actuado la guillotina cardenista, logrando hacer salir de su puesto al gobernador tabasqueño, Lastra, hechura de Garrido Canabal, que durante los últimos diecisiete años, era dueño y señor absoluto de esa fracción. — (Fotos Associated Press).

Llegará el día primero de Agosto un nuevo avión de combate para el Ejército

Han partido rumbo a los Estados Unidos el capitán Povey y el teniente Horta, con el objeto de traer el nuevo avión adquirido por el Ejército, marca «Waco», que es de los primeros que ha construído la mencionada fábrica destinado a operaciones de persecución y combate para el Ejército americano.

El próximo día primero llegará a la Habana el mencionado avión.

El Congreso de Agricultura en Stgo. de Cuba

La Secretaría de Agricultura se encontraba representada allí por cuatro delegados

SANTIAGO DE CUBA, julio 26. DIARIO. Habana.— Esta mañana dieron comienzo los Congresos Regionales de Agricultura en los locales del Centro de Veteranos, Ayuntamiento y Gobierno Provincial, con representaciones de los delegados de las zonas este, norte y sur de esta provincia.

Una vez organizados los temarios y finalizados los trabajos previos, dió comienzo el Congreso Provincial de Agricultura en los salones del Palacio provincial, bajo la presidencia del Gobernador doctor Pérez André, entusiasta iniciador de estos provechosos Congresos que tienen la simpatía del comercio, industria y agricultores en general.

El acto dió comienzo a las tres de la tarde, ejecutando la Banda Municipal el Himno Nacional. Asistieron varios Alcaldes, los cónsules de Haití, Santo Domingo y Venezuela; el señor Pedro Díaz, Presidente de la Unión de Detallistas; inspectores de Agricultura del término; el Jefe de Inspectores señor Félix Artiles, así como varias «Señorita Agricultura» en representación de distintos términos.

Representando a la Secretaría de Agricultura vinieron de la Habana el doctor Julián Acuña; los ingenieros Enrique López, Carlos González del Valle y Juan Tomás Roig.

También asistieron nutridas representaciones de la industria, banca, comercio, detallistas, caficultores, agricultores, ganaderos, hacendados, colonos, etc.

El Director del DIARIO DE LA MARINA —que fué invitado al Congreso especialmente— estaba representado por el corresponsal que suscribe.

El Gobernador Pérez André abrió el acto pronunciando un brillante discurso que fué trasmitido por la Estación de Radio CMKC.

Se acordó organizar secciones para estudiar los temas presentados sobre agrología, litotécnica, fitopalogía, ingeniería rural, selvicultura, zootecnia, sociología rural, etc.

Dichos temas ascienden al número de 178. Las comisiones se reunirán mañana para presentarlas en horas de la tarde al plenum del Congreso que durará tres días.

El señor Constantino Pupo, en representación de los ganaderos de Holguín, solicitó del Congreso que se oponga al Tratado con el Uruguay y Chile, por ser perjudiciales a la ganadería y agricultura cubana, acordándose por unanimidad enviar telegramas de protesta al Poder Central.

El maestro Núñez Parra presentó valiosas muestras de la industria de la seda, hojas de morera y gusanos cultivados en el huerto escolar de Victoria de las Tunas, acordándose solicitar la protección del Gobierno para esa industria.

El comandante Elias, de Bayamo, presentó un nuevo tipo de arado.

El acto terminó a las seis de la tarde para continuar mañana. ALBERTO GARCIA. Corresponsal.

SUMARIO DE ESTA EDICION

	Páginas:
Anuncios Clasificados	16-17-18-19
Agricultura	3
Cables	20
Cables de España	13
Cartel del Día. (Teatros y Cines)	6
Católica. (Cultos para mañana e información general)	16
Columna Editorial	3
Crónica Habanera	5-7-9
Crucigramas	4
Defunciones	12
Escenario y Pantalla. (Crítica)	6
Estado del Tiempo	4
Gacetillas	6-8
Habaneras	4
Hacienda	2-3
Judicial	3
Lonja del Comercio	10
Mercantil	10
Música y Músicos	8
Noticias de los Juzgados de Primera Instancia.—(Vida Civil)	16
Obras Públicas	4-12
Palacio	3
Pasajeros por la Vía Aérea	12
Política	11
Puerto	12
Sanidad	12-16
Secretaría de Comercio	12
Secretaría del Trabajo	2
Sociedades Españolas	8
Sports	14-15
Telegramas del Interior	16
Viboreñas	7
LECTURAS:	
Actualidad Internacional	20
Al Margen de la Historia. Los Poderes del Cardenal	4
A Través de la Vida. (Por Héctor de Saavedra)	4
Armonías. (Por Gustavo E. Urrutia)	2
Burla Burlando. (Por M. Alvarez Marrón)	12
De Día en Día. (Por Tartarín de Tarascón)	12
La Retirada de las Izquierdas. (Por León Ichaso)	13
La Significación de los dos Actos. (Por XX)	13
Trascendencia Religiosa de la Obra de Pasteur. (Por Gastón Mora)	20

Pombo anuncia que volará hoy rumbo a Bogotá

Desea evitar de este modo que los bogotanos tengan motivos para disgustarse

BARRANQUILLA, Colombia, julio 26. (AP).—No correspondiendo a la insistencia del padre que constantemente por cable le incita a apresurar el retorno a España, el joven aviador, Juan Ignacio Pombo, que se encuentra ejecutando un vuelo por etapas cortas de Santander a México, manifestó que haría mañana un vuelo a Bogotá, aunque esto signifique un ligero retardo sobre sus itinerarios anteriores.

Pombo ha dicho que sabe que a los bogotanos les había producido desagrado la noticia de que él no fuera a la capital, por lo cual decidió reformar sus decisiones anteriores.

¿Recuerda usted?

La civilización avanza y con ella el Mundo sufre las más grandes trasmutaciones.

Hay algo, sin embargo, que no varía: el interés de los niños por las historietas.

¿Recuerda usted las que su abuelita le contaba? y... ¿las que leyó en no sé qué libro y en no sé cuál magazine olvidado?

Proporciónele, pues, a su hijo la manera de disfrutar de aquel placer sin límites que usted gustó, adquiriendo los suplementos de muñecos en colores que ofrece el DIARIO DE LA MARINA, los jueves y domingos.

Cualquiera que sea el gusto de su hijo, nuestras páginas lo dejarán satisfecho.

Suscríbase hoy mismo al DIARIO DE LA MARINA por el teléfono M-7911 y por $1.20 al mes hará la felicidad de su hijo y tendrá el periódico más veraz y mejor informadoo de Cuba y el único que ofrece un suplemento diario en Rotograbado.

El anuncio de que Italia se propone concurrir a la sesión de la Liga el día 31, se considera como un síntoma de que se evitará la guerra

Los indios se disponen a ayudar a los etiopes en su lucha contra Italia. Estados Unidos evitará entrar en controversia sobre lo de Abisinia. Italia e Inglaterra

ROMA, julio 26. (AP.)—Un vocero del Gobierno anunció esta tarde que Italia hará saber a la Sociedad de las Naciones, posiblemente mañana, que considera mejor que la reunión en que habrá de considerarse el problema con Etiopía se celebre el día 31 de julio o el 1o. de agosto, y no el 29. Esto se toma como indicación casi segura de que Italia se hará representar en el Consejo, y que no ha abandonado la esperanza de que la Comisión de Conciliación y Arbitraje, ya designada, obtenga al cabo una fórmula de solución de los problemas pendientes.

En los círculos del Gobierno se había dicho con anterioridad que Italia no recibía bien la idea de una reunión del Consejo de la Sociedad de las Naciones, por el temor de que ella culminase en un rompimiento entre Roma y Ginebra. Y en cuanto al problema africano, se hace saber que el pueblo de Italia se encuentra todo entero en respaldo del Duce Mussolini ,en la actitud que ha adoptado en la controversia.

PARECE CERCANO A LA CONCILIACION EL PROBLEMA ENTRE ITALIA Y ETIOPIA

GINEBRA, julio 26. (AP.)—Se conceptúa en los círculos internacionales que la indicación dada por el Duce Mussolini de la disposición de Italia a enviar representación a la plática que se efectuará próximamente por la Sociedad de las Naciones, con el fin de tomar en cuenta el conflicto etiópico-italiano, es muestra de que el problema entrará en la ruta de las soluciones factibles, por métodos de conciliación y arbitraje.

El Secretario de la Sociedad de las Naciones, Joseph Avenol, ha telegrafiado a las potencias que tienen representación en el Consejo para que indiquen si prefieren que la sesión se celebre el 31 de julio o el 1o. de agosto.

Se dice, por otra parte, que como Mussolini sabe positivamente que la guerra no es popular, trata de ganar las ventajas posibles de la situación, sin caer en las contingencias de lucha. En todo caso, se sabe que la Liga se mostrará hacia Italia más conciliadora, y menos decidida a imponerle sanciones semejantes a las que contra el Japón se decretaron, por la cuestión de la Manchuria.

Se cree, empero, que la actitud de la Gran Bretaña dará lugar a que Italia se decida a cambiar de posición en la disputa, porque ello haría que el problema entrase en posiciones dificilísimas.

LOS INDIOS DESEAN AYUDAR A LOS ETIOPICOS

CALCUTA, India, julio 26. (AP). Un numeroso grupo de indios, indignados por el hecho de que la prensa italiana haya levantado la bandera de la raza en relación con la disputa italo-abisinia, recomendó hoy la formación de unidades de la Cruz Roja para atender a los soldados de Etiopía.

Se ha pedido al Mahatma Gandhi que coopere en esta labor. Aunque no ha contestado todavía, algunos de los directores del movimiento dicen que accederá a lo que se le pide.

NO INTERESA A ROOSEVELT EL PROBLEMA DE ABISINIA, DIRECTAMENTE

WASHINGTOn, julio 26. (AP).— El Presidente Roosevelt ha manifestado que los Estados Unidos mantendrán cuidadosamente la política del «buen vecino», evitando de todos modos el caer en controversias y problemas que no afecten a la Unión y su existencia, como en el caso de la controversia etiópico-italiana. Esta enunciación hízola el Presidente a los periodistas en una reunión efectuada esta tarde en la Casa Blanca. El interés de los Estados Unidos en estas cuestiones se encuentra solamente limitado a la conservación de la paz entre los países, sin pasar a los fundamentos y factores de las contreversias.

Momentos antes, el senador democrático por Utah, King, había presentado una petición a la Alta Cámara solicitando un crédito de $5,000, para investigar las noticias de que los católicos y los hebreos han sido despojados de sus derechos naturales en Alemania. Se llegaría, incluso, al rompimiento de las relaciones diplomátaicos con el III Reich, si fuere preciso, para demostrar a Hitler, según King, que los Estados Unidos mantienen en todo terreno los postulados de la Democracia.

En la Secretaría de Estado, no ha tenido repercusiones la gestión de King. Y en cuanto al problema abisinio, se mantiene la tesis de que lo único que concierne al régimen es la conservación de la paz mundial, en líneas generales.

RATIFICA el Nacionalismo en Santa Clara su adhesión a la Jefatura del Sr. Justo Luis del Pozo. Mociones. Discursos. Acuerda en Asamblea magna la Alianza Nacional Feminista unirse al Conjunto Nacional Democrático.—Estas y otras interesantes noticias políticas encontrará el lector en «Movimiento Político» pag. ONCE.

MADARIAGA IMPUSO UNA CONDECORACION, AYER, AL PRESIDEDNTE ALESSANDRI

SANTIAGO DE CHILE, julio 26. (AP).—El exembajador de España en París y delegado en la Liga de las Naciones, señor Salvador Madariaga, impuso hoy a Alesandri el Gran Collar de Isabel la Católica en nombre del Gobierno de Madrid.

Los círculos sociales y oficiales preparan un programa de agasajos en honor de Madariaga.

Los Condes de Covadonga van a venir a Cuba

Se anuncia su viaje para mañana, domingo. Saldrán de Miami en el avión matinal

MIAMI, Florida, julio 26. (AP).— Los Condes de Covadonga han separado pasaje para un viaje que realizarán a la Habana el domingo, según hizo público la «Pan American Airways». Se espera que los esposos lleguen a esta ciudad el sábado por la noche en el «airliner», con el fin de partir en el avión del domingo por la mañana hacia la capital cubana.

Se anuncia que el Presidente parte esta tarde hacia la Playa Azul para asistir a las regatas

Ruiz Williams trató esta madrugada del asunto de O. Públicas con Mendieta

EL capitán Carlos Hernández, ayudante naval del Presidente, declaró en Palacio a los repórters esta madrugada, que el Jefe del Estado tiene el propósito de salir en horas de la tarde de hoy hacia la Playa de Varadero, con objeto de concurrir a las regatas nacionales del domingo.

LOS PROFESORES DEL INSTITUTO

Se ha señalado el miércoles de la semana próxima para la celebración de una entrevista entre el Presidente de la República y una comisión de profesores del Instituto de la Habana.

A la entrevista asistirá el Secretario de Educación, doctor Anaya Murillo y concurrirán los catedráticos doctores Juan Fonseca, Rogelio Martín, Joaquín Labrado, Gabriel Galafell, Raimundo Lazo y Carlos Cruz.

En dicha conferencia los profesores presentarán al Presidente un plan sobre la reapertura de los Institutos de Segunda Enseñanza.

EL SECRETARIO DE OBRAS PUBLICAS CON EL PRESIDENTE

Una larga entrevista—que comenzó a las diez de la noche—se verificó ayer entre el Presidente Mendieta y el ingeniero Ruiz Williams, Secretario de Obras Públicas.

En ella se trató ampliamente del arresto del Subsecretario de este Departamento señor Francisco Díaz.

A las 3 de la madrugada salió de conferenciar con el Presidente de la República, coronel Carlos Mendieta, el Secretario de Obras Públicas, Ingeniero Ruiz Williams.

Se mostró completamente reservado, limitándose a decir que nada podía informar, pues no tenía hasta ahora datos oficiales.

Significó que había tratado, además, con el Presidente, sobre la ampliación de créditos para la continuación de las obras públicas iniciadas.

El capitán Hernández, ayudante del Presidente, se personó en la Secretaría de Obras Públicas, para conocer todo lo relacionado con la detención.

La impresión existente es que se suspenderá de empleo y sueldo al Subsecretario, hasta que quede todo esclarecido completamente.

VISITAS AL PRESIDENTE

Hasta la madrugada el Jefe del Estado recibió las visitas del Secretario de la Presidencia, doctor Acosta y de Comunicaciones, doctor Pelayo Cuervo, del Alcalde de la Habana, doctor Guillermo Belt y del Jefe de la Policía Técnica, señor Cayetano Fraga.

El doctor Cuervo, al igual que el doctor Belt le dieron cuenta al Presidente del desarrollo de la Asamblea del Partido Nacionalista, celebrada ayer en Santa Clara.

A la hora del cierre de esta edición, permanecen conferenciando con el Presidente sobre el asunto de Panchito Díaz los secretarios Acosta, Cuervo y Beruff.

Una repentina dolencia hizo que regresara a la Habana el Jefe del E. Mayor del Ejército

El «Juan Bruno Zayas» se encontraba mar afuera cuando fué azotado por el mal tiempo. Los médicos aconsejaron al Coronel Batista que guardara cama en el mismo navío

CON el propósito de presenciar las regatas en la Playa Azul, Varadero, partieron ayer de tarde en el «Juan Bruno Zayas» los Jefes del Ejército y la Marina de Guerra Constitucional, coronel Fulgencio Batista y teniente coronel Angel A. González. Los acompañaban la esposa del primero, señora Elisa Godínez de Batista y los Secretarios del Despacho Sres. Leonardo Anaya Murillo, Andrés Domingo Morales del Castillo, Aurelio Ituarte y Emilio Gaspar Rodríguez.

También iban el teniente coronel José E. Pedraza, Jefe de la Policía Nacional; el comandante Jaime Mariné, Ayudante del coronel Batista; el capitán Antonio D. Torra, Jefe del Buró de Prensa del Ejército y el doctor Figarola, capitán médico del Ejército.

UNA TEMPESTAD

Según informes facilitados anoche en el Campamento de Columbia a nuestro repórter señor Franco Varona, hallándose mar afuera el «Juan Bruno Zayas» se enfrentó con una tormenta inesperada, la cual motivó que el coronel Batista y demás acompañantes sufriesen los efectos de la pertinaz lluvia. Esta dificultad, unida a la fatiga que el Jefe del Ejército experimenta aún con motivo de su viaje por Oriente, le produjo fiebre, ordenándose por tanto el retorno del barco al Puerto de la Habana.

PRESCRIPCION FACULTATIVA

En vista de la fiebre que padece el coronel Batista, los médicos de éste le aconsejaron guardase cama a bordo del «Juan Bruno Zayas», que se halla anclado en nuestro puerto, ya que el desembarco en horas de la noche podría agravar su dolencia.

DOS AYUDANTES

De madrugada dos Ayudantes del Presidente, el comandante Franco Granero y el capitán Hernández, subieron a bordo del «Juan Bruno Zayas».

Trotzky cree en la guerra ruso-japonesa

Estima que se producirá en breve. La guerra mundial la juzga posible en el 1938

OSLO, Noruega, julio 26. (AP.)— León Trotzky, ex-comisario de la guerra de los Soviets, que se encuentra deterrado en Noruega, ha hecho manifestaciones a la prensa en sentido de que la guerra italo-etiópica será meramente el preliminar de una nueva conflagración europea, porque servirá para definir la posición de las alianzas y coaligaciones, que jugarán el más importante papel en esa contienda. Las declaraciones las hizo al diario laborista, «Arbeidet Bladet».

—Aunque es muy difícil hacer pronósticos, declaró, me parece que en las relaciones actuales del mundo, si estallase una guerra entre Italia y Abisinia, sería, en relación con el mundo, como lo fué la de los Balkane, en 1912, para la guerra europea de 1914. Antes de que una guerra estalle, las potencias tendrán que fijar sus posiciones e interdependencias relativas, y en Africa hay, precisamente, los elementos pertinentes a la definición de tal estado de cosas. Desde luego, no es posible prefijar cuando habrá de estllar la próxima guerra, y podrá ser dentro de tres o cinco años; creo más bien que dentro de tres.

Indicó también Trotzky que entre la Unión Soviética y el Japón habrá de estallar, quizás dentro del año, el conflicto armado. Expuso:

—La Unión Soviética tiene ya sus problemas en el Lejano Oriente. No es posible calcular hoy en día hasta dónde llegan las aspiraciones del partido miliarista japonés, en sus propósitos de expansión territorial, comunicados a todo el Imperio. Los Soviets tienen el más legítimo y verdadero deseo de paz, pero quizás

Respecto a Rusia, dijo que los Soviets han alcanzado importantísimos resultados en el orden técnico, pero conceptúa que el nivel de vida es todavía demasiado bajo, dificultando así el derrumbe del capitalismo en Europa y los Estados Unidos, cuyo destino depende de que posean un módulo de productividad mayor que el que acusa la Unión Soviética.
la guerra produzca antes del año. En los comienzos, no hay duda de que el Japón llevará la ventaja en la guerra, pero luego, se cambiará todo, a causa de las condiciones internas del Sol Naciente, que son muy difíciles .

Trotzky ha mejorado bastante y se encuentra escribiendo en la actualidad una obra en tres volúmenes sobre Lenine.

DESMIENTEN LA NOTICIA DE QUE JUAN VICENTE GOMEZ SE HALLE ENFERMO EN MARACAY

PUERTO ESPAÑA, Trinidad, julio 26.(AP).—Se han desmentido los informes de que Juan Vicente Gómez se encuentre enfermo gravemente en Maracay. El Presidente, que ha llegado a los 77 años, goza de perfecta salud.

Murió ayer en España la madre de M. Barberán

La pobre señora desconocía la triste suerte que le cupo al as del famoso avión «Cuatro Vientos»

MADRID, julio 26. (AP).—Dolores Tros de Barberán, madre del navegante del avión «Cuatro Vientos» que desapareció con Collar en la ruta de La Habana a México, falleció hoy. Se encontraba enferma desde antes de la partida de su hijo. Se le ocultó siempre la verdad de lo ocurrido.

Deja un hijo y una hija. La familia ha recibido testimonios de pésame de las autoridades y particulares.

Más de mil comunistas trataron de asaltar ayer el vapor alemán «Bremen»

NUEVA YORK, julio 26. AP. Más de mil comunistas y varias docenas de policías lucharon hoy a brazo partido en el muelle de donde partió esta noche el trasatlántico alemán «Bremen», con motivo de la manifestación anti-nazi que se había organizado por los extremistas.

Tres de los manifestantes consiguieiron llegar hasta la proa del trasatlántico y arrancaron la bandera alemana arrojándola al río Hudson, mientras centenares de comunistas que se hallaban en el muelle y en las calles próximas aplaudían.

Ciento cincuenta guardias, cien detectives y veinticinco policías montados lucharon por dispersar a los manifestantes.

EL EX REY DE GRECIA NO QUIERE EL TRONO POR MEDIO DE LA REVOLUCION

ATENAS, Grecia, julio 26. (AP.) —El alcalde Kotzias llegó hoy a Corfú, procedente de Londres, donde visitó al ex rey Jorge de Grecia, que reside en la capital inglesa, y se tiene entendido que el ex soberano se negó a ocupar el trono como resultado de una revolución.

«El Rey Jorge—dijo el alcalde— no considera la restauración de la monarquía asunto personal o de partido, sino de interés nacional».

EXIJA el SUPLEMENTO en ROTOGRABADO con esta EDICION

M.E.C.D. 2016

ENVIADOS AL VIVAC EL SUBSECRETARIO DE O. PUBLICAS Y LOS FUNCIONARIOS DETENIDOS AYER

DIARIO DE LA MARINA

Fundado en 1832
Dirigido hasta 1919 por D. Nicolás Rivero y Muñiz.
OFICINAS: HABANA, PRADO 103.—NEW YORK, Joshúa B. Powers Inc. 220 E. 42nd. St.

Editado por la Cía. DIARIO DE LA MARINA (S. A.) cuyo programa consiste «en la defensa de los intereses generales y permanentes de la Nación cubana, de los especiales de la Colonia española establecida en la misma y de la unión y armonía entre los diversos elementos que conviven en el país». Art. 1º de los Estatutos.

Teléfonos del Diario

Dirección . . . M 3577
Administración. M 7911
Suscripciones . M 7911
Quejas. . . . . M 7911
Clasificados . . A 3333
Jefe Redacción. A 3205
Redacción . . . M 7913
Sports . . . . M 7912
Ag Guanabacoa XO 1584

PRECIOS DE SUSCRIPCION AL «DIARIO DE LA MARINA»

Habana y Provincias
Mes . . . $ 1.20
Trimestre . 3.25
Semestre . 6.25
Año . . . 12.00

Extranjero
Trimestre. $ 4.25
Semestre . 8.00
Año . . . 15.00

Edición Dominical (Para el extranjero solamente)
Semestre . $ 3.00
Año . . . 5.00

ARMONIAS

Por GUSTAVO E. URRUTIA.

VIDA INTERIOR

FUE ANTEAYER.

—Ahorita debe de venir Pedro, porque éste es su chofer.

«Este», era yo, que pasaba por uno de los departamentos del DIARIO con todo mi porte distinguido y con mi gran cartera de legítima piel de cocodrilo, de cuando yo era Consejero de Estado.

Hablàba una «Mama Inés», no muy vieja, que estaba aguardando a Pedro en una antesala entre otras personas, y se lo decía a un joven blanco que también hacía turno allí.

Yo había apretado el paso para que no se me viera sonreir. La pobre negra merecia respeto. ¿Qué más podía yo ser, negro como ella, limpio y con cartera, que el chofer de un Pedro blanco... que no tiene chofer?

* * *

Por eso me parece tan interesante la «Vida Interior» del escultor Ramos Blanco: con frecuencia hay que cerrar los ojos para mirarse uno por dentro; para buscar lo esencial en nosotros mismos y en los demás; para eludir los complejos y sonreír por no disparatar.

Esa admirable cabecita de negra joven que Ramos Blanco tallara en piedra con blandura humana, ¿qué expresa?

Para mí representa la sonrisa mental, la liberación espiritual de todos los tiempos, la comprensión, la benevolencia, la propia superación, la evasión de los demás y el refugio en sí mismo.

El joven escultor escogió la cabeza de una muchacha negra para plasmar la vida interior; lo inmortal que vive en todo sexo, en toda raza, en toda clase, en todo pueblo, en toda época.

Hizo bien Ramos Blanco. El artista no puede interpretar genialmente sino lo que conoce y lo que siente. El patetismo de la negra joven en estos países de mestizaje africanoide merece la consagración del Arte.

Para nuestra mentalidad atrofiada de sofismas, la negra que no tiene aspecto de blanca oxidada, es un adefesio. ¡Qué mal efecto hace esta bellísima escultura a la mayoría de los afrocubanos!

—¡Qué fea...! —exclaman desolados o indignados.

Es que la figura no lleva melena planchada, ni cejas de media luna ni boquita de corazón.

Es el tipo de la negra-negra, con rasgos de lucumí, que a menudo encontramos todavía, y cuya belleza es de ritmo horizontal: la boca de filarmónica, las narices de bongó y los ojos papujos de maracas envueltos en unos párpados lentos y carnosos como para que no los derrita el sol.

* * *

Es la negra joven y «fea» que sabe cómo se la tiene por demasiado «atrasada» para encontrar prontamente compañero en el baile; que ve cómo las negritas «lindas» y las «moras de pelo» prefieren juntarse con las «parditas» cuando hay que coquetear. Ella cierra los ojos, pondera el complejo de inferioridad y sonríe de comprensión.

Es la «chicharrona» que estudió y no puede hallar colocación, porque es demasiado prieta. La que no tiene esperanzas de llegar a «mora» o a «parda» con el uso abusivo de los polvos de arroz y las cremas que la dejarán verde. La que siendo la mejor modista o sombrerera del taller no puede llegar a Jefa, porque «no decora». Ella cierra los ojos y sonríe pensando en el partido artístico que los parisienses sacarían a su color y su fealdad. Cuestión de latitudes.

Es la negra joven y «fea» que en los Estados Unidos tiene que dedicarse al magisterio o al **social work** —labor social — porque los galanes negros prefieren suspirar por una «Piola» o dar su nombre a las mestizas blancoides — **yellow girls** — que no desertan de su raza. Ella cierra los ojos y sonríe porque sabe que si muchos negros son víctimas del complejo de inferioridad r a c i a l, muchos blancos lo son del complejo plutocrático, muchos hindúes lo son del de castas...

Es la negrita que comprueba como criada de mano o cocinera la incomprensión de sus sensibilidades y se entretiene pasando inadvertida por hogares en donde ella puede conocer y estudiar el tipo y la vida de cada uno.

Es la negra joven y «fea» cuya madre la convierte en esclava de su medio hermana mestiza, que la familia cultiva para que en breve sea la mamá de algunos angelitos blancos.

Ella lava y friega y suele abstraerse con los ojos cerrados para ver que su madre es inocente y lo son todos los demás afrocubanos que la consideran a ella como el maldito obstáculo para la extinción del prejuicio racial en Cuba. Sabe que en muchos cubanos blancos existen diversas formas de complejo de inferioridad respecto al norteamericano y al europeo

Sonríe mentalmente, como yo, la figura de Ramos Blanco, y parece que le vemos mover los ojos bajo el prolapso de los párpados carnosos, como escudriñando amorosamente su panorama interior, en maternal aseo y cuidado de sus propios sentimientos.

* * *

¿Cómo no había yo de ver con indulgencia a la pobre «Mama Inés» de anteayer?

Tienen que ocurrir no pocos acontecimientos medulares antes de que cierto tipo de negros y de blancos comprenda que un negro bien portado puede llevar una buena cartera de piel sin ser el chofer de algún compañero blanco...

Las licencias para trabajos a domicilio

Tiene que cumplirse el Decreto 598 de 19 de Octubre de 1934. Carnets para los Comisionados

(DE LA S. DEL TRABAJO)

Un plazo improrrogable de siete días ha concedido el Secretario del Trabajo, doctor Emilio Gaspar Rodríguez, a los propietarios de los talleres de confecciones que no hubieren solicitado ya autorización del Departamento en cuanto a lo que se contrae el artículo XI del Decreto 598, publicado en la Gaceta Oficial del día 19 de octubre de 1934, para poder dar trabajo de confección a domicilio, considerándose como infractores de dicha Ley e incapacitados para dar trabajo a domicilio, a los que dentro del término fijado no hayan solicitado la correspondiente autorización.

Los solicitantes deben que acompañar en la petición de autorización, una relación detallada, con nombres, apellidos y direcciones o domicilios, de las personas a quienes hubieren dado trabajo a domicilio.

CARNET A COMISIONADOS

Declaró ayer a los repóters el doctor Taboada, Presidente de la Comisión de Salarios Mínimos de la Secretaría del Trabajo, que los miembros de dicha Comisión estudiaban la solicitud del Comisionado doctor Portuondo de dotarlos de un carnet, a fin de que no tuvieran obstáculo alguno en los momentos de realizar cualquier investigación.

Agregó que estaba estudiando el asunto del trabajo a domicilio, a fin de impedir la explotación de las obreras que laboran en esa forma, esperando que para principios de la próxima semana sea resuelto este asunto por la Comisión.

INSPECCION ESPECIAL

Dictó ayer una Resolución el Secretario del Trabajo, disponiendo una inspección general en todos los términos municipales de la provincia de la Habana, en comercios y establecimientos donde se emplea a mujeres, por tener noticias de que en los mismos no se da cumplimiento a las leyes que regula el trabajo de la mujer y de los menores.

CONFLICTO TERMINADO

Mediante la investigación de la Secretaría del Trabajo, ha quedado solucionado el conflicto que existía entre la Hermandad Ferroviaria de Cuba y la empresa de los Ferrocarriles de Caibarién a Morón, al establecer la empresa los jornales a sus trabajadores, poniendo, además, en circulación el tren que había sido suprimido y que en parte creó el conflicto.

Acusados de conspiración, fraude tenencia de explosivos y armas, asociación ilícita y coacción

Se le encontraron al señor Francisco Díaz explosivos y cédulas electorales. Cómo describe la Judicial «El Aguila Negra». El Subsecretario dice que es una sociedad legal

El comandante R. Ferrer, Jefe en comisión de la Policía Judicial, desde hacía dos meses, de acuerdo con el Servicio de Inteligencia militar y los tenientes Cortés y Padrón, de la Sección de Investigaciones, venía practicando pesquisas sobre una sociedad secreta dirigida por el señor Francisco Díaz, Subsecretario de O Públicas, cuya finalidad era la de derrocar al Gobierno, según las confidencias.

Conocido el plan de conspiración, la fuerza pública procedió al arresto de los que aparecen complicados cuyos nombres damos a conocer más adelante.

Con lo ocupado, fueron conducidos a la Sección de Investigaciones en cuyo lugar se levantó acta, con la que se dió cuenta al Tribunal de Urgencia número 1, remitiéndose los detenidos al Vivac, a disposición de dicho Tribunal.

TEXTO DEL DOCUMENTO. LOS CARGOS

El acta a que hacemos relación es la siguiente:

«En la ciudad de la Habana, a los veinte y seis días del mes de julio de mil novecientos treinta y cinco Elías Hevia y González, Agente de la Policía Judicial, adscripto al Servicio de Inteligencia Militar, que suscribe, hace constar: Que en cumplimiento de órdenes superiores, y de acuerdo con el Jefe de la Sección de Investigaciones de la Policía Nacional, primer Teniente, Germán Cortés y de Lara y del también Teniente de la misma Sección, Juan Francisco Padrón y Solano, ha venido practicando investigaciones en relación con una Organización Secreta, denominada «El Aguila Negra», de fines revolucionarios, como se comprueba con la comunicación firmada por el doctor José A. Casabuena, del Gobierno Provincial de la Habana, de fecha seis de octubre de 1934, por la cual se rechazaba la inscripción de la referida sociedad, por estimar que sus fines eran ilícitos, por el carácter militarista que se le daba a la sociedad, y de cuya comunicación se copia el párrafo que dice así: «Además, las Asociaciones amparadas por la antes dicha Ley deben tener por fin, la Beneficencia, Sports, Recreo, Mutualismo, Religión, Política, Arte; pero la que usted desea inscribir tiene una Organización por Grupos, Compañías, Regimientos al Mando de Jefes, lo que da un caríz francamente militarista, que no autorizan las leyes cubanas, y que por lo tanto cae dentro de lo que determina como Asociación ilícitas el artículo seis de la susodicha Ley de Asociaciones. Atentamente de usted. (Fdo.) **Doctor José A. Casabuena**».

«Que ya realizada la comprobación de la ilicitud de la expersada Organización «El Aguila Negra», continuó practicando investigaciones, y en el curso de las mismas, logró saber, que los fines que guiaban a sus dirigentes, así como los componentes de la Asociación, era conspirar contra el Gobierno constituído y establecer otro sistema de Gobierno, como se comprueba con la ocupación del Reglamento de «El Aguila Negra», en su artículo 28, referente a la supresión de la Secretaría de Guerra y Marina, Reorganización de todas las Fuerzas Públicas; reduciendo el Ejército Nacional, cuyas plazas se cubrirán por el método del Servicio Obligatorio y limitando las funciones de sus miembros a las actividades extrictamente militares»; que asimismo en el capítulo quinto del expresado Reglamento se hace constar que la Organización «Orden del Aguila Negra», estará integrada por Grupos o Compañías de ciento veintiún afiliados cada uno, subdivididos en diez escuadrones o células, que individualmente designarán su propio Jefe y reunidas nombrarán a quien deben nombrar como Jefe de la propia Compañía o Grupo; lo que evidencia hasta la saciedad el carácter celular de la expresada Organización; que asimismo ha logrado saber: que aun cuando se ha pretendido darle un carácter político a la Organización, para burlar a las Autoridades, es lo cierto que el fin perseguido no era otro que organizar un Cuerpo de Ejército dirigido por ex-oficiales del extinguido Ejército Nacional, entre otros el nombrado Manuel Heres, que aparece firmando como Secretario los recibos de la referida Organización «El Aguila Negra», cuyo ex-Oficial estaba de acuerdo con el Sub-Secretario de Obras Públicas, señor Francisco Díaz Rodríguez, Máximo dirigente de tal Organización, cuyo funcionamiento financiaba con dineros del Estado y asimismo obligando a los empleados a contribuir mensualmente con la cuota que se le señalaba de acuerdo con los sueldos que devengaban y como se comprueba con los talonarios de recibos ocupados: Que en virtud de que los hechos anteriormente relatados ponen de relieve la existencia de un delito de conspiración para la rebelión, además de las infracciones de los decretos-leyes números 51 y 292, el que actúa auxiliado por el Teniente, José Morales y Sargento Quirino Cárdenas, de la Policía Nacional, procedió en la mañana de este día a la detención de todos los individuos que aparecen como Jefes o Celulados de la repetida Organización, que dijeron nombrarse:

Blanco Gabriel Quiza Fernández, hijo de Carlos y de Edelmira, natural de la Habana, de 42 años, soltero, empleados de Obras Públicas y vecino de Zenea número 39, altos; blanco Arcadio López González, hijo de José y de Francisca, natural de Caimito del Guayabal, de 42 años, viudo, cabo de la Policía de Obras Públicas y vecino de San Nicolás 144; blanco Ricardo Peña Ordóñez hijo de Ricardo y de Caridad, natural de Pinar del Río, de 21 años de edad, soltero, empleado de Obras Públicas y vecino de Luz número 64, en la Víbora; blanco Roberto Hernández Ruiz, hijo de Jesús y de Juana, natural de la Habana, de 32 años de edad, soltero, empleado de Obras Públicas y vecino de Marqués de la Torre 58; blanco Emilio Rivairo y Vilar, hijo de Alejandro y de Adelina, natural de la Habana, de 29 años, casado, empleado de Obras Públicas y vecino de Lagueruela 36, Víbora; blanco Ricardo Cuevas y Díaz, hijo de Ricardo y de Fredesvinda, de la Habana, de 28 años, casado, empleado de Obras Públicas y vecino del Edificio Morales, quinto piso; blanco Jesús Martínez Noriega, hijo de Bernardino y de Antonia natural de Guanajay, de 45 años de edad, casado, empleado de Obras Públicas y vecino de Carlos III número 75, bajos; blanco Francisco Díaz Rodríguez, hijo de Francisco y de Isabel, natural de Pinar del Río de 50 años de edad, casado, Subsecretario y actuando como Secretario de Obras Públicas y vecino de H número 255, Vedado; blanco Ignacio Santamaría Alvarez, hijo de Ignacio y Carmen, natural de la Habana, de 23 años, casado, empleado de Obras Públicas y vecino de M número 25, Vedado; blanco Camilo González Chávez y Acosta, hijo de Francisco y de Camila, de Matanzas de 34 años de edad, casado, empleado de Obras Públicas y vecino de Quinta y Línea, Vedado; blanco Eduardo Almeida Hernández, hijo de Remigio y de María, natural de Jagüey Grande, de 52 años de edad, casado, empleado de Obras Públicas y vecino de Once entre J e I, Vedado; blanco Fernando Ríos Cupuli, hijo de Fernando y de Isabel, natural de Manzanillo, de 43 años, viudo, empleado de Obras Públicas y vecino de Enrique Villuendas número 116; blanco Ernesto Piñol Fernández, hijo de Juan y Mercedes, de la Habana, de 38 años de edad, viudo, empleado de Obras Públicas y vecino de Montero 20; blanco Luis Gregorio Canales y González, hijo de Gregorio y de Luisa, natural de la Habana, de 46 años de edad, casado, Jefe de Administración de Obras Públicas y vecino de Tercera número 55, entre 8 y 10, Reparto La Sierra; blanco Hilario Gómez y Pérez, hijo de Luis y Acela, natural de Placetas, de 33 años de edad soltero, vigilante número 19 de Obras Públicas y vecino de Plácido número 40; blanco Diego Valdés y Salvador, hijo de Miguel y Carmen, natural de la Habana, de 32 años de edad, casado, cabo número 4 de la Policía de Obras Públicas y vecino de San Luis entre Armas y Almendares, Marianao; blanco Rufino Alvarez Menéndez, hijo de José y de María, natural de la Habana, de 31 años, soltero, vigilante número 12 de Obras Públicas y vecino de O-Reilly número 86; blanco Pablo Torres Cabrera, hijo de Pablo y Amalia, natural de Pinar del Río de 43 años, casado, empleado de Obras Públicas y vecino de calle La Rosa, en Bauta; blanco Félix Torres Cabrera, hijo de Mario y Amalia, natural de Pinar del Río, de 42 años, casado, empleado de Obras Públicas y vecino de Hoyo Colorado, de Bauta; blanco Estanislao Díaz Calderón, hijo de Estanislao y de Juana, natural del Cano, de 22 años de edad soltero, empleado de Obras Públicas y vecino de Torrecilla y Arredondo; mestizo Víctor García y García, hijo de Florentino y de Juana María, natural de Pinar del Río, de 60 años, soltero, empleado de Obras Públicas y vecino del Reparto Aldecoa; blanco Miguel González Barrios, hijo de Narciso y de Concepción, natural de Santiago de las Vegas, de 20 años, soltero, empleado de Obras Públicas y vecino de la finca «La Tahona», en Arroyo Arenas; blanco Mamerto Valdés, s.o.a., hijo de Manuela, natural de Marianao, de 54 años, viudo, empleado de Obras Públicas y vecino de la Calzada Husillo sin número en Puentes Grandes; blanco Francisco Ramos Relova, hijo de Francisco y de Justa, natural de Pinar del Río, de 21 años, soltero, empleado de Obras Públicas y vecino de Línea y A, Vedado; blanco Santiago Fernández Pons, hijo de Santiago y de Josefa, natural de la Habana, de 34 años, casado, empleado de Obras Públicas y vecino de Compromiso letra B; blanco Ramón Montenegro y Gutiérrez, hijo de Francisco y de Rosario, natural de la Habana, de 47 años, casado, empleado de Obras Públicas, y vecino de Zequeira número 46.

mestizo Pedro Mendoza y Zayas hijo de Pedro y de Rufina, natural de Cienfuegos, de 49 años, casado, empleado de Obras Públicas y vecino de Marqués de la Torre 88; blanco Santiago Fernández y Valdes, hijo de Antonio y de Evarista natural de la Habana, de 54 años de edad, casado empleaedo de Obras Públicas y vecino de Rosa Enriquez letraA, Luyanó; blanco Tomás Falcón García, hijo de Rafael y Aurora natural de la Habana, de 38 años, casado, empleado de Obras Públicas y vecino de Fábrica letra C; blanco Gustavo Luis Iduarte, hijo de Arturo y de María, de Regla, de 31 años casado, empleado de Obras Públicas y vecino de Agramonte 81, Regla; mestizo Alicio Herrera y Díaz, hijo de Pablo y Matilde, natural de Consolación del Sur, de 49 años, soltero, empleado de Obras Públicas y vecino de 31 entre dos y cuatro, Vedado; blanco Ramón Blanco del Pozo, hijo de Ramón y de María, natural de la Habana, de 56 años viudo, empleado de Obras Públicas y vecino de Tamarindo 34, blanco Manuel Heres Hevia, hijo de Casimiro y de Leocadia,natural de la Habana, de 42 años, divorciado , empleado de Obras Públicas y vecino de Misión número 73 altos; blanco Enrique Canales González hijo de Gregorio y de María, natural de la Habana, de 45 años, divorciado, empleado de Obras Públicas y vecino de Estrella 109; blanco Amado Velasco, hijo de Antonio y de Mercedes, natural de la Habana, de 47 años, soltero empleado de Obras Públicas y vecino de Vapor 43; y mestizo Juan María Pérez hijo de Antonio y de Petrona, natural de Cienfuegos, de 39 años, casado inspector de Obras Públicas y vecino de Esperanza 45 los cuales fueron remitidos al Príncipe a su disposición. El actuario lo consigna todo por medio del presente atestado, para con remisión al Reglamento, los talonarios y las proclamas ocupadas darle cuenta al señor Presidente del Tribunal de Urgencia numero Uno, significándole que los detenidos se encuentran a su disposición en le Castillo del Príncipe, firmándose para constancia.

«En este estado se hace constar, que al practicarse un registro en la Secretaría de Obras Públicas, en la mañana de este día, se ocuparon las siguientes armas; un revólver calibre 38 Alpha número 63886; un revólver igual marca núm 65320;otro revólver de igual marca y número 65489; otro revólver Smith Wilson calibre 32 y número 7450; otro revólver Colt 38 y número 129625; una funda de revólver; 24 cápsulas de distintos calibres; un niple vacío con su rosca haciéndose constar que se remiten a su autoridad el niple y las cápsulas ocupadas y la funda no así los revólvers que fueron remitidos al señor Jefe de Material de Guerra del Cuartel Maestre General del Ejército, a la disposición de ese Tribunal, firmáandose para debida constancia».

En las Oficinas de la Sección de Investigaciones de la Policía Nacional fué hecho este grupo, en que aparece el Subsecretario de Obras Públicas, señor Francisco Díaz, —el que está con las manos cruzadas— en compañía de otros funcionarios también detenidos, antes de ser llevados al Castillo del Príncipe.

LO OCUPADO EN LA FINCA MAGRIÑAT

Posteriormente se llevó a cabo un registro en la finca Magriñat, situada en la playa de Jaimanitas, propiedad del señor Francisco Díaz, Dió por resultado la ocupación de materias explosivas y documentción abundante.

Debido a ello fueron detenidos los empleados de dicha finca nombrados Vicente Pineda Borrego; Felipe Ponte Alvarez; Ricardo Pérez Martínez; Francisco González Barrios; Gerardo Rodríguez Curbelo, siendo enviados al vivac a disposición del Tribunal de Urgencia citado.

NUMEROSAS CEDULAS OCUPADAS

Miembros de la Sección de Inteligencia del Ejército, con agentes de la Sección de Investigaciones, practicaron un registro ayer tarde en Marqués de la Torre 88, domicilio de Pedro Mendoza Zayas, ocupando numerosas cédulas pertenecientes a electores que las habían entregado a Díaz para que los colocara en la Secretaría, cosa que se verificaba, pero días después eran cesanteados, sin que se les devolvieran las cédulas que les eran exigidas, según las pesquisas realizadas.

Esas cédulas—agregan los agentes de la autoridad—servirían para utilizarlas el día de las elecciones en votos fraudulentos a favor de Francisco Díaz, para Alcalde de la Habana.

Corresponden a estos electores:

Julio Gener Acosta, Braulio Gener Alonso, Pedro Mendoza Zayas, José Hernández Zenea, José Díaz Díaz, Juan Díaz Oliva, Mario Marín Delgado, Rodolfo Ferrera, Calixto Sánchez y Fernández de Castro, Raúl Valdés Kindelán, Salustiano Naranjo Fernández, Ana Josefa Cóndon y Alfonso, Rogelio Guerra Padrón, Enrique Cuéllar Mesa, José Muñoz Martínez, Bienvenido Patilla Dominiche, Rosalía Díaz Valdés, Antonio González Sardiñas, Claudio Rolando La Torriente, Carlos Abreu, Gilberto Labra Ramos, Ricardo Doroteo García Ortiz, Marcos Díaz Avila, Manuel Sánchez Fernández de Castro, Rubén Torres, Alfonso Carreras Hernández, Matías Gane Duarte, Juan Benedit Rodríguez, Juan Rosabal Castillo, Juan Picó Díaz Juan Pedroso Suárez, Angel Alberto Hernández Pérez, Jesús Agüero Recio, Moisés Amoró Cárdenas, Ramiro Castañeda Gutiérrez, Armando Díaz Romay, Serafín Montes de Oca y Cruz, Armando Fernández Giró, Filiberto Morán Herrera, Celestino Carbonell García, Faustino Souto Villavicencio, Ana María Marrero, Antonio Recio Martínez, Francisco Montes y Alfonso, Bonifacio Díaz Morales, Andrés Fernández Marcos, Segunda Sánchez Izquierdo, Enrique Medina Galíndez, Lucio González Sáez, Teodora Fábrica y Torres, Alejandro Huguet Fábregas, Julio Jorrín y Montes de Oca, Enrique Hernández Fernández, Agustín Moisés Delgado, Raúl Pérez Alfonso, Francisco San Domingo Medina, Felipe Quintana Acosta, Enrique Rodríguez Guerra, Gregorio Montesino Vasconcelos, Valentín Alvarez Herrera, Antonio Padilla Reina, Ricardo Morán y Toyo, Vicente Manrique Hernández, Octavio Rendón Córdova, Rafael Monteagudo Sarria, Gabriel Collazo Nolas, Mario Antonio Morales Aguilar, Jesús Piñón Escavia, Miguel Villafuerte González, Nicolás Oliva Díaz, María Antonia Rivera Hernández, Carmelo Alvarado Carballo, Cándido Torres Montier, Arturo del Valle Quesada, Claudio Padilla Rodríguez, Francisco Rodríguez, Tomás Torres Pérez, Alberto Delgado Valdés, Rafael Piñeiro Mestre, Antonio Cabañas Pinto, Raúl Fiallo Girado, Crescencio Najano Hernández, Pedro Piñón Escavia, Juan de Dios Pedro Palacio Ramos, José Hilario Pérez, Carlos del Valle Rodríguez, Gerardo Yoyo Morán, Jesús Herrera Romay, Dámaso Zaldívar Pérez, Celstino Fiallo Girado, Andrés Yáñez Flores, Eduardo Pérez, Celestino Fiallo Cairo, Ignacio San Román Fiallo, Florencio Concepción Rivera, Gerardo Mendoza y Mendoza, Santiago Guzmán, Santos Arena Barrientos, Valentín Fernández Crespo.

Gabriel Aranda Armas, Rafael Toyo Herrera, Sabino Fernández Marcos, Ramón del Valle Quesada, Pedro Morales Suárez, Segundo López Ramos, Juan Sarria, Rogelio Cordero, Pablo Fábrega, Pedro Antonio Cárdenas Hernández, Lino Hernández Roque, Nilo Rimero Bravo, Carmelo Torres Pérez, Adolfo Valdés, Isidro Méndez Trujillo, Juan Jiménez Vargas, Marcelino Lasa y Lasa, Herminio Melgar Rodríguez, Anacleto Martínez Bernal, Etelvino Torres Montiel, Pablo Padrón Valdés, Rafael Rodríguez Gómez.

También se ocuparon papeles con nombres y números de las cédulas electorales siguientes:

José Salazar López, Carmen León Gamon, Ana de Lein Esplonda, Herminio González Pérez, Caridad Hardi Fernández, Graciela Miranda Díaz, Amelia Pastoriza Fernández, José Hernández Zenea, Julio J. Pastoriza Valdés, Elisa Pastoriza Fernández, María Luisa Pastoriza Fernández, Paula Sierra Alvarez, Gervasio García Morin, Pedro Moreno García, América Ruiz González, José Antonio Gutiérrez Díaz, Carmen Alfonso Alcántara, Flora Torres, Ana Estévez Alfonso, José Estévez Sardiñas, José Esteivil Porto, Armando Sánchez Castro, José Castañeda Lamea, Félix M. Herrera González, Josefa Romero Hernández, Julio Pablo Cantero, Manuel Albo Carrasco, León Bouclot Wiltz, Luisa M. Bouclet Sánchez, Berta Bouclet Sánchez, María Luisa Sánchez Alfonso, María Valdés Montes de Oca, María Luisa Herrera Núñez, Zoila Herrera Valdés, Raquel Bouclet Sánchez, Alicia Bouclet Sánchez, Alfredo Bouclet Montero, Wong Kam Ho Eugenio Alvarez Builla, Luis Salazar Hernández, Juan Fraginal Masurco, Luis Miguel Tocas Morales, Marcos Díaz Avila, Angel Agallo Martínez, Salvador Beciana Rica Margarita Morales Rodríguez, Miguel Valdés Pedroso, Israel Trot Febles, Jesús Lorenzo Motier, Pedro Mendoza Zayas, Raúl Montenegro Gómez, Andrés Urrutia Beltrán y otros.

Entre lo ocupado también figuran los nombramientos de muchas personas que entregaron sus cédulas a cambio de un empleo en el Departamento de bacheo de la ciudad.

EXPLOSIVOS OCUPADOS EN OTRA FINCA DEL SR. DIAZ

En la fincaq ue en La Coronela también posee el Sr. Díaz, el Servicio de Inteligencia efectuó un registro, ocupando un saco conteniendo 250 libras de azufre, al parecer para confeccionar bombas; una lata de manteca conteniendo clorato y varios pomos con ácido.

En vista de los distintos delitos que se derivan se ha dado cuenta con las actuaciones por la ocupación de explosivos, al Tribunal de Urgencia número 2; por los fraudes cometidos en las nóminas dobles ocupadas, también al juez de instrucción de la Primera; por la sociedad ilícita «El Aguila Negra», al Tribunal de Urgencia número 1, y por la ocupación de las cédulas electorales, al juez de Instrucción de la Sección Quinta.

LO QUE DIJO EL SR. FRANCISCO DIAZ

El Subsecretario de Obras Públicas, señor Francisco Díaz, manifestó a los reporters que su detención obedece a venganzas políticas, y en cuanto a la sociedad «El Aguila Negra», aunque efectivamente es secreta, está autorizada debidamente y su funcionamiento no se dirige contra el Gobierno constituído, del que él forma parte, sino se limita a la defensa de numerosos funcionarios que están amenazados.

NO ESTABA EL SECRETARIO

En los momentos en que los agentes de la autoridad practicaban las actuaciones a que hacemos referencia, no se encontraba en el departamento de Obras Públicas el Secretario, ingeniero Enrique Ruiz Williams, ya que está recorriendo, en asuntos de servicio, la provincia de Pinar del Río, con el ingeniero jefe del distrito pinareño, señor Carmelo Rubio.

UN VICIOSO

El vigilante 1314, procedió anoche al arresto de Federico García Reyes vecino de Freyre número 26, por comprobarse era un vicioso de las drogas heroicas. Fué presentado ante el Juez de Guardia.

CESANTIAS Y NOMBRAMIENTOS EN HACIENDA

Han sido confirmados en sus puestos muchos funcionarios y otros han sido trasladados

Los decretos relacionados con este movimiento fueron dados a conocer ayer tarde. Los empleados afectados pertenecen a diversas localidades. Nombres y cargos

Por decretos presidenciales, a propuesta del Secretario de Hacienda, ha sido firmado el siguiente movimiento de personal:

Nombrado el Sr. Gonzalo de la Pezuela, jefe de cuarta clase del departamento de Asuntos Generales y Personal de la Tesorería General.

Confirmar al Dr. José A. Rodríguez Dod, en el cargo de jefe de quinta clase del negociado de Represión de la Falsificación de Monedas, de la propia Tesorería.

Confirmar al Sr. Miguel Rivero y Valdés, en el cargo de jefe de quinta clase del negociado de Impuestos del Empréstito de 35 Millones de la Dirección General de Rentas.

El Sr. Antonio Méndez Portela, oficial de administración clase cuarta del Personal Adicional de la Dirección General del Fondo Especial de Obras Públicas, adscripto a la Intervención General de la República, pase a prestar servicios en comisión a la Secretaría de la Presidencia.

Dar por terminados los servicios del señor José Díaz Marrero, por convenir a la Administración en el cargo de jefe de quinta clase, vista del departamento de Vistas de la Aduana de la Habana, y ascender al Sr. Maximiliano Hernández.

Dar por terminados los servicios del señor Ceferino Marcos Ginferrer, en el cargo de jefe de quinta clase, vista del departamento de Vistas de la Aduana, nombrando en su lugar al señor Carlos M. Báez.

Dar por terminados los servicios del señor Luis Echevarría y Roig, en el cargo de jefe de quinta clase, vista del departamento de Vistas de la Aduana, nombrando en su lugar al señor Tiburcio Doreste Catá.

Confirmar al Sr. Alberto Salvador Bonet en el cargo de jefe de quinta clase, tesorero de la Zona Fiscal de Camagüey.

Confirmar al señor José Alea y Pupo en el cargo de jefe de sexta clase, tesorero de la Zona Fiscal de Holguín.

Confirmar al Sr. Tomás G. Naranjo y Rodríguez, en el cargo de jefe de cuarta clase, administrador de la Zona Fiscal de Banes.

Confirmar al Sr. Pedro Borrás Figueredo en el cargo de jefe de cuarta clase, administrador de la Zona Fiscal de Manzanillo.

Confirmar al señor Celestino Fábregas Pujol en el cargo de jefe de cuarta clase, administrador de la Zona Fiscal de Remedios.

Confirmar al Sr. Eduardo Folla Arceo, en el cargo de jefe de cuarta clase, administrador de la Zona Fiscal de Guanajay.

Confirmar al Sr. Domingo García Mantilla, en el cargo de jefe de quinta clase, administrador del Distrito Fiscal de Mayarí.

Trasladar al señor Generoso Rodríguez Nogueira, al cargo de jefe de sexta clase, administrador del Distrito Fiscal de San Cristóbal.

Confirmar al Sr. Francisco Arango y Mestre, en el cargo de administador de la Zona Fiscal de Oriente de la Habana.

Confirmar al señor Rafael Parets Pagés, en el cargo de jefe de tercera clase, contador de la Zona Fiscal de Oriente de la Habana.

Confirmar al señor José M. Calvet Galbraith, en el cargo de jefe de quinta clase, tesorero de la Zona Fiscal de Oriente de la Habana.

Confirmar al señor José Pulido Caudal, en el cargo de jefe de tercera clase, pagador de la citada anterior Zona Fiscal.

Confirmar al señor César Cardelle Penichet en el cargo de jefe de sexta clase, tesorero del Distrito Fiscal del Centro de la Habana.

MENOR ARROLLADA

José Ramón Fernández, vecino de Lewton número 6, fué arrestado anoche con motivo de haber arrollado con la bicicleta que montaba por 10 de Octubre y Avenida de Acosta, a la menor Josefina López Sánchez, vecina de 10 de Octubre número 607, ocasionándole lesiones de carácter grave.

La Escuela de Derecho sigue sus prácticas

El doctor Luis J. Botifoll dió ayer una gran conferencia sobre reformas en el Derecho cubano

Un nuevo éxito fué la conferencia que, en la tarde de ayer, ofreció la Escuela Privada de Derecho que dirige nuestro estimado amigo el Dr. Antonio Lancís. La conferencia estuvo a cargo del Dr. Luis J. Botifoll, Profesor de Derecho Mercantil de esa Institución que disertó brillantemente sobre la importancia de las modificaciones establecidas en el Derecho cubano por la legislación dictada desde Agosto de 1933 a la fecha. Previamente el conferencista señaló las líneas generales de los progresos que la técnica jurídica ha hecho en el Derecho Comercial y el estado actual de las relaciones de esta legislación con otras ramas jurídicas, recabando, finalmente, la autonomía de ese derecho, a pesar de los contactos que la actividad del Estado le ha hecho establecer con las otras ramas.

Su notable trabajo fué muy aplaudido. El acto fué cerrado por el Dr. Lancís quien en breves palabras se refirió a la labor desarrollada por el culto profesor y anunció que el próximo viernes, a las cinco y media de la tarde y en los propios salones de San Lázaro número 307, disertará el Profesor de Derecho Penal, doctor Carlos A. Llanes, que analizará la orientación de la legislación penal revolucionaria la que, en anterior ocasión, hubo de estudiar en su parte positiva.

De la selecta concurrencia a dicho acto anotamos los nombres de los doctores Antonio S. de Bustamante, Magistrado del Tribunal Internacional de Justicia, Eduardo C. Betancourt, Decano del Colegio de Abogados; Alfredo de Castro Bachiller, Fiscal del Tribunal Supremo; Baldomero E. Caballero, Juan Antiga, Renato Villaverde, Mario Recio, Alberto Carricarte, Eduardo de la Torre, Antonio Díaz Pairó, Enrique Hernández Corrijo, Alfredo Pérez Ortega, Rodolfo Rodríguez Alvarez, Juan A. Mendoza, Secretario de la Escuela, Jorge Ruiz Cerdá, Aurelio Espinosa, Edmundo Estrada y otros.

Utilizando un cuchillo de mesa intentó suicidarse un hombre aburrido de la vida

En el Tercer Centro de Socorro fué asistido anoche de heridas de carácter menos grave en el cuello, Mauricio Amador Reyes, mayor de edad y vecino de Churruca 54, que se produjo con un cuchillo de mesa con ánimo de privarse de la vida por estar aburrido de su existencia.

Posibles soluciones al problema de la leche

V

Los precedentes artículos, escritos con el propósito de ilustrar a la opinión pública y a las autoridades de una manera serena e imparcial sobre las realidades del problema lechero, destacan dos hechos innegables: la existencia de un foco de perturbación en la industria y la demostración palpable de que todas las tentativas, gestiones conciliadoras y medidas puestas en práctica por el Gobierno actual y sus predecesores, han resultado estériles.

Hay que recurrir, por lo tanto, a otros medios, a nuevas y definitivas orientaciones, sacando provechosas enseñanzas de la experiencia adquirida entre nosotros y de los ejemplos que nos llegan de otros países donde se han confrontado situaciones análogas o parecidas.

El paso inicial debe consistir en irradiar del negocio de la leche a los elementos que lo perturban, no sólo por su mala fe y peores procedimientos, sino por su irresponsabilidad que es, casi siempre, la generadora de los conflictos.

En este sentido debe establecerse que sólo podrán dedicarse al negocio de la leche los propios productores, en la cuantía que les permita su producción y las empresas dedicadas a la pasteurización. En otras palabras, deberá exigirse responsabilidad total y absoluta sobre la manipulación sanitaria y acción económica a quienes puedan responder cumplidamtnte ante la Ley de sus infracciones o delitos.

No se trata de eliminar, como alguien pudiera interpretar erróneamente, a los pequeños productores. Se tiende por el contrario a garantizar su supervivencia, agitada constantemente por las luchas comerciales de los distribuidores, creando un nuevo clima, una nueva moral del negocio, libre de las corruptelas que tradicionalmente lo han infectado.

Con el negocio en manos solventes, moral y económicamente, es más difícil que surjan competencias desleales y ruinosas de las que siempre resulta víctima el productor, pues o se le pagan precios bajos, que es un daño grave, o se le deja de tomar la producción, que es un mal peor, sin contar que a veces vende y no cobra lo que produce.

Insistimos, pues, en que debe eliminarse el tipo de distribuidor o repartidor de leche que no pueda responder por sí, como productor, de las irregularidades o faltas cometidas contra las disposiciones sanitarias y la moral del negocio.

Resuelta esta parte fundamental del problema, deben establecerse sanitariamente dos tipos de leche únicos para la venta al público: certificada cruda o pasteurizada.

La leche cruda certificada procederá de aquellas vaquerías autorizadas que radiquen dentro del radio que fijen las autoridades sanitarias como distancia máxima de la capital, para un suministro garantizable de esta naturaleza.

Toda la leche destinada al consumo público procedente de mayores distancias, será obligatoriamente pasteurizada.

Se establecerán previamente tres o cuatro plantas pasteurizadoras patrocinadas—no subvencionadas—por el Estado, para evitar que los beneficios industriales de la pasteurización adquieran un carácter de exclusividad o monopolio.

Puesta, de este modo, en plano moral y sanitario la industria, se exigirá a las plantas pasteurizadoras la fijación de precios uniformes y equitativos para la producción del área comprendida en los límites más próximos a la capital, con descuentos razonables en las distancias mayores y con la obligación de dar preferencia y aceptar toda la producción de las vaquerías más cercanas o comprendidas dentro del área próxima a la capital.

La Secretaría de Sanidad tendrá el deber de informar pública y profusamente del nombre y radicación de las vaquerías autorizadas para la venta de leche cruda certificada y el de las plantas pasteurizadoras, consignando diariamente los resultados analíticos de las inspecciones que practique, así como de las infracciones o adulteraciones que descubra.

(Continuará).

M.E.C.D. 2016

SCHWULTZ NOTIFICA AL JEFE DEL ESTADO QUE TERMINO EL PROYECTO PARA EL BANCO AGRICOLA

ACUSAN COMO MALVERSADOR AL JEFE DEL NEGOCIADO DE PENSIONES

Columna Editorial

NUESTRA BANCA

QUE necesitamos una banca propia no es necesario demostrarlo. Una moneda y una banca son imprescindibles para una economía. Y si tenemos en cuenta que en Cuba las grandes crisis económicas no han sido tales, sino crisis fiduciarias, queda con ello establecido que necesitábamos el signo (que ya «vamos» teniendo) y que necesitamos los establecimientos propios que lo administren, distribuyan y regulen el crédito e impulsen las actividades de la riqueza.

Pero, claro está, que la construcción de una banca no es cosa que pueda hacerse sin más orientaciones que el buen deseo ni más medios que una voluntad. Una banca eficaz ha de cimentarse sobre bases sólidas y tener, desde el nacimiento, el consensus público que ha de robustecerlo con su confianza mucho más que lo que de robusta pueda tener su caja.

La Banca no es cosa que necesite investigaciones especiales; en materia bancaria se sabe todo y un buen gobernante no tiene más que hacer que adoptar las medidas que a otros países les aconsejaron sus tropiezos económicos y fiduciarios. Pero, en cambio, las peculiaridades de la riqueza de cada país sí exigen modalidades particulares que son las que necesitan estudio, meditación y, más que nada, consulta a los elementos que han de resultar sostenedores de la entidad y beneficiados con sus aportes a la producción.

Ante esa necesidad de un detenido estudio, nos ha parecido muy acertado que se consultara por parte del Gobierno y que las fuerzas vivas dieran al tema tanta importancia como la recibió en la última sesión del Club Rotario, donde altas personalidades con indiscutible autoridad, se ocuparon de tan trascendental proyecto.

Y entre esas opiniones, no cabe duda que están en primera línea la de los hacendados y la de los colonos, pues lógico es que se oiga a quienes, de primera intención, son los señalados como los mayores soportes sobre los que ha de descansar la estructura del banco, hasta ahora llamado Agrícola, que se trata de crear con funciones de Banca Nacional.

El presidente de los Hacendados, señor Casanova—que tantas veces se ha destacado por su espíritu francamente abierto a todas las evoluciones económicas y sociales, constituyéndose así en un visible guía del capitalismo inteligente y moderno—informó que la Asociación Nacional de Hacendados estudia, mediante una comisión, el proyecto. Hasta que ésta rinda informe no podrá opinar, pero se manifestó decidido partidario de la institución como necesidad nacional.

Y en general, ese ha sido el tono imperante y es la opinión general entre las clases que más han de sentirse responsabilizadas con el ingreso de Cuba en la vida bancaria internacional.

Quiere esto decir que el ambiente favorable está ya creado. Y como el Gobierno ha dado muestras de un discreto deseo de no proceder sin llevar consigo el aval de las opiniones autorizadas, podemos dar esta nota previa de optimismo acerca del proyecto bancario que tan poderosamente puede influir en nuestra riqueza y en nuestro crédito, así interior como exterior (que, en realidad, son uno y lo mismo).

EL ALCALDE Y ALTOS FUNCIONARIOS EN SANTA CLARA

El Alcalde Municipal doctor Belt, con el Jefe del Departamento de Gobernación Municipal señor Antonio Pérez Reyes, Secretario Particular señor Augusto Martínez Pereira, Jefe de Consultoría doctor Oscar Ramírez, Cabañas y otros funcionarios del municipio, fueron ayer temprano a la ciudad de Santa Clara.

Nuevo servicio de correo aéreo Habana-Baracoa

El lunes, al inaugurarse la línea, se le hará un regalo al Alcalde de New York

Todo está listo para inaugurar el próximo lunes 29 de los corrientes el nuevo servicio postal aéreo, y de pasaje y expreso, entre la Habana, Santiago, Guantánamo y Baracoa, con los famosos aviones Lockheed Electra, recientemente adquiridos por la Cía. Nacional Cubana de Aviación.

Este servicio habrá de ser de ventajas incalculables para el comercio y para el público en general, pues por primera vez vamos a estar comunicados directamente con New York por el aire. Y estos beneficios los palparán sobre todo las poblaciones del interior que de un día para otro podrán ponerse en contacto por correspondencia con las ciudades del Norte. Baste decir que una carta depositada en New York podrá estar en Baracoa, la más apartada ciudad de Cuba, en 14 horas y 3 minutos. Desde la Habana solo en 11 horas y media. En cuanto al servicio local la travesía entre la Habana y Santiago será solamente de 3 horas 55 minutos de vuelo.

Los aviones de la Cía. Cubana de Aviación, según su nuevo itinerario y horario, podrán conectar en la Habana con el avión Miami tanto en el viaje de ida como en el de vuelta y de ahí el que se facilite toda esta amplia combinación que viene a ser un progreso y un adelanto para nuestro país, colocándolo a la par que los países más adelantados en materia de comunicaciones postales, y de pasajeros y expresos.

UN REGALO

Con motivo de esta inauguración el Alcalde de Baracoa obsequiará a su colega, el Mayor La Guardia, de New York con un racimo de plátanos (guineos, como se dice allá) el cual se remitirá por expreso aéreo. Este racimo saldrá de Baracoa el lunes 29 a las 6 y 45 a. m. y estará en New York a las 6 de la mañana siguiente, contando con el tiempo que demoran los aviones en las estaciones, pero sólo en 14 horas de vuelo.

Durante 17 meses liquidó la pensión de un veterano muerto como si no hubiera fallecido

Un agente de la Judicial dice que el citado jefe, señor Manuel María Méndez, de acuerdo con otra persona, pagaba la pensión del Sargento Ariosa, repartiéndose el dinero

El Comandante Raimundo Ferrer, Jefe de la Policía Judicial, llevó al Juzgado de Instrucción de la Sección Primera, un documentado informe que le fué rendido por el activo agente Jacinto Hernández Nodarse, en relación a la causa que se instruye en ese Juzgado por los delitos de Falsedad y Malversación.

Explica el agente Nodarse en su informe, la manera como se planearon los hechos acusando directamente al señor Manuel María Méndez, Jefe del Negociado de Pensionados.

Primeramente relata que Mateo Ariosa, como sargento primero del Ejército Libertador percibía una pensión de $40.00 mensuales, desde el 23 de junio de 1920, que le fué concedida hasta el 5 de febrero de 1927, que falleció, que a pesar de ello se siguió cobrando la pensión hasta el mes de junio de 1928, o sea un año, cuatro meses y veinte y cinco días después de su defunción.

LA INVESTIGACION

En el curso de las investigaciones el Agente Nodarse, logró conocer, que puestos de acuerdo el Manuel Méndez, y otro individuo que no se ha logrado conocer, cobraban indebidamente la pensión del Ariosa, durante el tiempo que se deja consignado, aprovechando para ello el Méndez, la confianza que tenían depositada en él los distintos Administradores que hubo en la Zona Fiscal, no pudiendo determinar que los ex-Administradores de la mencionada Zona Fiscal nombrados, Rafael González Mora, Manuel Crespo Trotcha, Juan Iglesias Beck y Juan Revilla, hayan tenido participación en sentido delictuoso en el hecho, pero que los mismos obraban de manera negligente en sus cargos, pues sus obligaciones eran fiscalizar todas las operaciones del departamento, los cuales daban fe de vida sin constarle.

El Juzgado de Instrucción de la Primera, basándose en el informe rendido por la Policía Judicial, ha citado de inmediato comparendo a los encartados, en esta causa haciendo responsable directo al Jefe del Negociado de Pensiones señor Manuel María Méndez, que con tal motivo será procesado.

Hacienda terminó el estudio del servicio de vigilancia a fin de evitar el contrabando

La infantería de Marina tiene asignado un papel muy valioso en ese sentido. No tendrá Hacienda empleados aduanales honorarios. Tarjeteros para los jubilados

((NOTAS DE LA SECRETARIA DE HACIENDA)

Ha quedado terminado el estudio de la vigilancia en las zonas aduanales de la República por la Secretaría de Hacienda. A esta empresa ha de contribuir de manera eficiente la Marina de Guerra Constitucional, la que ya se encuentra prestando servicios, destacando Oficiales y marinos en distintos puertos, tales como Santiago de Cuba, 80 hombres; Cienfuegos, 40 hombres; Nuevitas, 20 hombres; Manzanillo, 20 hombre y Caimanera 20 hombres. En este puerto será ampliado el número de marinos dada la extensión del mismo.

Esa fuerza actuará sólo en la vigilancia porteña, es decir, en todo lo relacionado con la costa para evitar los contrabandos. No tendrá actuación administrativa de ninguna clase, pues esas facultades están encomendadas a los Administradores de Aduanas y funcionarios subalternos, así como los de la Secretaría de Hacienda.

También cooperarán los Inspectores del Servicio Secreto de la referida Secretaría, encontrándose ya más de veinte en distintos puertos de la Isla, practicando investigaciones de denuncias recibidas.

La Dirección General de Aduanas, por su parte, continuará dirigiendo la campaña contra las importaciones clandestinos de que tanto se ha venido hablando y ordenando inspecciones, para segundos reconocimientos en mercancías que por la índole de las mismas requieren esa reinspección.

SUPRIMIDOS LOS HONORARIOS

En estos días procederá la Secretaría de Hacienda a suprimir los servicios de varios señores que con el carácter de honorarios actúan como Delegados de litorales aduanales, por estimar que es impropio que presten esos servicios gratuitos y por ser contraproducente exigir responsabilidades a quienes no devengan sueldos del Estado.

RELACION DE CONTRIBUYENTES

La Secretaría de Hacienda ha dirigido una circular a los Administradores de Zonas y Distritos Fiscales, ordenando que disponga una revisión en los distintos Negociados de las referidas oficinas fiscales, con el fin de que sean rendidas a la mayor brevedad a la Dirección General de Rentas e Impuestos y Dirección del Fondo Especial de Obras Públicas, las relaciones de los contribuyentes que aparezcan haber solicitado acogerse a los beneficios de la amnistía fiscal números 10, 70, 104, 200, 264, 454 y 471 y aún aquellos que por error hubieran invocado preceptos del Decreto-Ley número 706. Estas relaciones que se interesan hasta el día 31 de julio, como plazo concedido por la Secretaría de Hacienda, se interesa a los fines de confrontarlas con las que obran ya en poder de las referidas Direcciones y rendidas por el Servicio Secreto.

También se interesa que todos los documentos en relación con dichas Amnistías Fiscales, que estuvieren indebidamente retenidos, así como los que han sido devueltos por las Direcciones antes citadas, por faltarles el requisito preceptuado en la instrucción Quinta del Decreto número 3 de 1 de marzo de 1934 o sean los triplicados de las declaraciones juradas de contribuyentes que solicitaron la aplicación de los beneficios del Decreto-Ley No. 10, sean retornados a sus respectivas Direcciones, con los detalles interesados.

Advierte la Secretaría en su Circular, que ningún Administrador Fiscal, al finalizar el ejercicio 1934-35, puede condonar adeudo alguno a contribuyentes que se hubiesen acogido a los referidos Decretos-Leyes de Amnistía Fiscal, porque dicha facultad corresponde únicamente a la Superioridad y que cualquier desobediencia en este sentido será severamente sancionada, iniciándose el correspondiente expediente administrativo.

EXPEDIENTE DE JUBILADOS CIVILES

Se viene actuando ya en la Secretaría de Hacienda en relación con la reorganización de los expedientes de pensiones de jubilados civiles, por haber informes de que los actuales registros no llenan las finalidades exigidas. Se organizará debidamente el servicio para atenderlo con el celo que requiere.

Además, también se dispondrá la publicación de listas de los nuevos jubilados y los balances, requisitos que no se cumplen.

Se proyecta el sistema de tarjeteros, el cual quedará establecido, una vez aprobado, en la Pagaduría de Pensiones y Jubilaciones, al igual que el que se va a llevar a cabo en las Pensiones de Veteranos y se tomarán mdidas eficaces para amparar a los jubilados.

LOS INGRESOS

Los datos facilitados ayer por la Dirección General de Contabilidad sobre recaudaciones, da cuenta de que el día 25 recaudó el Estado por todos conceptos la suma de 192.086 pesos 28 centavos. Y en los 25 días del presente año fiscal lleva recaudado 4.098.629 pesos 11 centavos.

SE INICIARON LOS PAGOS

Ayer al mediodía se iniciaron en la Secretaría de Hacienda los pagos a los empleados correspondiente al actual mes de julio.

Muchos departamentos no podrán cobrar hasta hoy por no haberse entregado con tiempo las nóminas del personal.

Se explicará el objeto del 'Sweepstake'

El Dr. Herrera Arango reúne hoy con ese motivo a todos los noticieros extranjeros

Los corresponsales de la prensa extranjera en nuestra capital se reunirán al medio día de hoy en el Hotel Nacional para un cambio de impresiones que muchos de ellos han solicitado del doctor Herrera Arango, Director General de los Sweepstakes Nacionales de la Asociación Cívica de Beneficencia.

Como que la tarea de conceder entrevistas a estos periodistas extranjeros ha sido difícil por la ardua labor que pesa sobre la Comisión de Sweepstakes, el doctor Herrera y Mr. William Campbell, en nombre de la Asociación Cívica destinaron el día de hoy para reunirse con ellos en torno de una mesa del Hotel Nacional y ofrecerles cuantos informes soliciten y detalles deseen conocer de los planes de la Asociación Cívica y del creciente progreso de los Sweepstakes que para proveer fondos a las instituciones benéficas, creches y asilos que sostiene la Asociación Cívica han sido recientemente autorizados por disposición del Gobierno de la República.

Hoy conocerá, pues la prensa extranjera cuál es la alta finalidad patriótica de la Asociación Cívica y por medio de ella se divulgará en el exterior cómo nos preocupa el porvenir de la niñez y la forma positivamente constructiva en que se está desarrollando entre nosotros, siguiendo lineamientos análogos a los de las naciones mejor organizadas de la tierra, un verdadero plan de cooperación social cuyos resultados habrán en breve de traducirse en avances culturales y mejoras materiales y morales.

EL TRASLADO DE LOS RESTOS DE LOS HERMANOS ALVAREZ

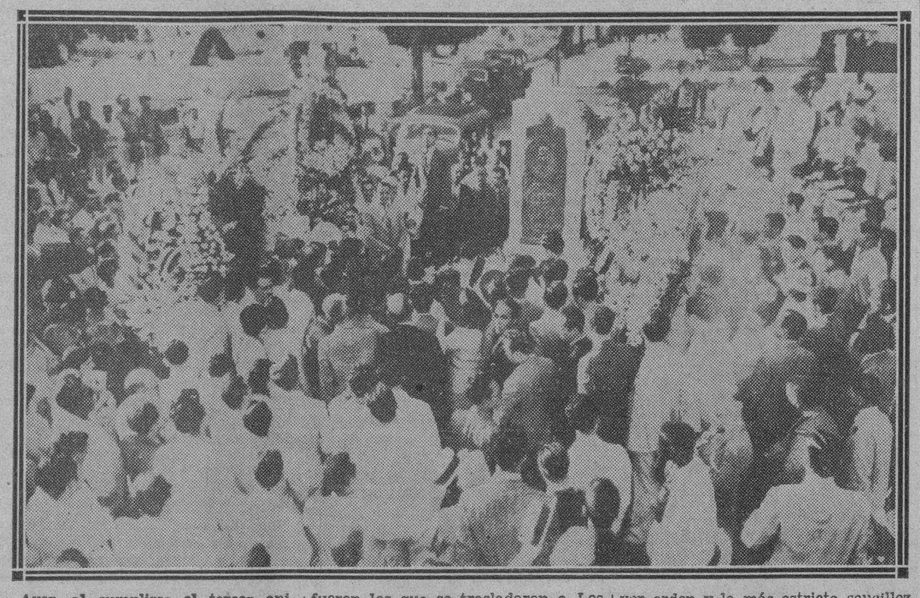

Ayer, al cumplirse el tercer aniversario de la muerte trágica de los hermanos Alvarez, que se sacrificaron en aras de una Cuba mejor, tuvo lugar en la Necrópolis de Colón, a donde fueron trasladados sus restos y los de su padre el señor José Alvarez, un sencillo acto conmemorativo.

Un público nutridísimo, integrado en su mayor parte por los elementos que lucharon denodadamente por el derrocamiento de la tiranía, asistió al merecido homenaje de piedad y de recuerdo que se celebró ante el mausoleo que de ahora en adelante, guardará sus restos.

Sus compañeros más íntimos de odisea revolucionaria, aquellos que se batieron codo con codo con ellos, fueron los que se trasladaron a Los Arabos con objeto de escuchar la misa que se ofrecía en dicho lugar por el descanso de los tres hermanos. —José, Narciso y Ramón— y su padre, el coronel Alvarez, y de ahí a Colón, en donde se inhumaron los restos que ayer se trajeron para el cementerio capitalino.

El Gobernador de la provincia de Matanzas, doctor Lorenzo Delgado y Díaz, el Alcalde de Los Arabos, señor José Ortega y el doctor Manuel Urrutia Lleó, que fué Juez Municipal de Los Arabos, en 1932, y que salvó la vida a los hermanos Alvarez pocos días antes de su muerte, poniendo en grave peligro la suya propia, participaron de los distintos actos.

Todo se desenvolvió dentro del mayor orden y la más estricta sencillez, depositándose numerosas ofrendas florales sobre la tumba.

La representación de la familia Alvarez en el acto la ostentó el doctor Santiago Alvarez, hermano de los mártires de referencia y único superviviente varón de la misma, quien hizo llegar a los concurrentes su más sincero agradecimiento por el cariño y la admiración que sentían por su padre y sus hermanos, sacrificados por la consecución de un bello ideal.

De la naturaleza del acto y de lo nutrido de la concurrencia pueden dar fe las dos fotos que reproducimos conjuntamente con estas líneas. Aparece en una de ellas el doctor Santiago Alvarez, rodeado de un grupo de amigos, y en la otra se muestra un aspecto de la concurrencia.

Seis álbumes harán saber al Presidente Roosevelt los sentimientos de gratitud de las 6 provincias de Cuba por el noble concurso de los E. Unidos

Esta obra se iniciará después que la Asociación de Colonos realice su acto del lunes. La USG pone todo su interés y su entusiasmo en que esta labor exprese el sentir del país

La Unión Social-Económica de Cuba va a realizar uno de los actos que responden a los elevados propósitos que informan su programa. De ese acto hemos hablado. Ayer mismo volvió a ocupar nuestra atención para decir a los colonos que el Comité Ejecutivo de su Asociación les esperaba el lunes en los salones de la Manzana de Gómez. Allí tendrá efecto, pasado mañana, la entrega de los retratos al óleo que la Unión Social regala a la Asociación de Colonos de Cuba. En el momento de develar los retratos de Martí y de Roosevelt, es seguro estarán presentes, para sumarse al merecido tributo que a ambas figuras rendirán las sobresalientes personalidades que otro día mencionamos, no solamente los colonos y miembros que integran la «U. S. E. C.», sino los hacendados y otros elementos que también han sido invitados por el presidente de la nueva institución, señor José Manuel Casanova.

Pero la U. S. E. C., con motivo de la próxima visita que una comisión de la misma ha de hacer a Washington, quiere que el acto de enaltecimiento y alabanza a Martí y Roosevelt sea también el inicio de un testimonio de adhesión a la elevada política que realiza el Honorable Presidente de los Estados Unidos. La Unión Social-Económica quiere llevar a Franklin Delano Roosevelt el mayor número de firmas de ciudadanos cubanos, cual elocuente demostración del reconocimiento de sus esfuerzos por el mejoramiento económico de Cuba. Pero mejor que nosotros, expresa el pensamiento de la Unión Social-Económica el siguiente manifiesto:

—AL PUEBLO DE CUBA—

La amistad sincera debe catalogarse entre las virtudes humanas. Cuando los pueblos la cultivan se engrandecen, y a través de ella pueden llegar a una estrecha y fecunda cooperación.

Todo el pueblo de Cuba disfruta en estos instantes de positivos beneficios, que son el resultado de la elevada significación que el ilustre Presidente de los Estados Unidos de América, Honorable Franklin D. Roosevelt, atribuye a los conceptos de amistad y cooperación entre las naciones. La cuota azucarera y el Tratado de Reciprocidad, al intensificar las relaciones comerciales entre los dos pueblos, propician nuestros empeños de afirmación nacional, mejoran el nivel de vida de todas nuestras clases sociales y estimulan nuestro progreso; pero al mismo tiempo se traducen en positivas ventajas para la agricultura, la industria y el comercio de los Estados Unidos de América. He aquí una demostración concreta de los milagros que pueden esperarse de la cooperación entre pueblos amigos.

La Unión Social Económica de Cuba se ha impuesto el deber de testimoniar al Honorable Presidente de los Estados Unidos de América la adhesión sincera de nuestro pueblo a su elevada política panamericana, su firme propósito de contribuir a ella en la medida de sus fuerzas, sus vivos anhelos de intensificar las relaciones amistosas de los Estados Unidos y Cuba para mutuo beneficio. A fin de cumplir ese deber en forma destacada e inconfundible, dirige esta invitación a todos los componentes de nuestra sociedad y los exhorta a estampar su firma en señal de compenetración con los ideales y principios que mantiene.

Ciudadano: necesitamos tu firma. Si no te has adherido todavía, ve y hazlo ahora mismo. Esta es una obra del pueblo.—UNION SOCIAL ECONOMICA DE CUBA.—(f) **José Manuel Casanova**, presidente.

LUGARES PARA FIRMAR

La Unión Social Ecinómica de Cuba tiene el propósito de encuadernar las hojas firmadas por el pueblo de Cuba en seis álbumes, uno por cada provincia, con el fin de presentarlos al Honorable señor Presidente de los Estados Unidos de América.

A principios de la próxima semana se encontrarán a la disposición del pueblo, en las localidades y lugares que al pie se expresan, los cuadernos con las hojas que han de ser firmadas y nuevamente exhortamos a la sociedad cubana en general para que entusiásticamente coopere a tan hermosa gestión.

En la ciudad de la Habana:

Central de Correos; Ayuntamiento; Aduana; Secretaría de Hacienda; National City Bank; Banco de Nova Scotia; Royal Bank of Canada; Gelats y Compañía; Ten-Cents, de Obispo y Habana; Ten-Cents, de San Rafael; Ten-Cents, de Monte; «La Casa Grande»; «El Encanto»; establecimiento «La Mía»; hotel «Plaza»; hotel «Saratoga»; teatro «Nacional»; cine «Encanto»; Havana Electric Railways; Compañía Cubana de Electricidad; Estación Terminal; Secretaría de Sanidad; Secretaría de Obras Públicas; Capitolio Nacional; establecimiento «El Roble» (Marianao); paradero de los tranvías de Jesús del Monte; talleres de los Ferrocarriles Unidos, en Ciénaga; establecimiento «El Aguila», de Neptuno y Aguila; droguería Sarrá; droguería Johnson; café «El Siglo XX», de Neptuno y Belascoaín; Cuban Telephone Company; cine «Riviera», en el Vedado; y cine «Trianón», en el Vedado.

En la provincia de Pinar del Río:

Cámara de Comercio, Industria, Agricultura y Prop. de Artemisa; Cámara de Comercio, Industria y Agricultura de Pinar del Río; Cámara de Comercio de Candelaria; y Cámara de Comercio de Guanajay.

En la provincia de la Habana:

Cámara de Comercio e Industria de Quivicán; Cámara de Comercio de Bauta; Cámara de Comercio de San José de las Lajas; Cámara de Comercio de Santiago de las Vegas; Cámara de Comercio de Batabanó; Cámara de Comercio de Jaruco; Cámara de Comercio de Güines; Cámara de Comercio de la República de Cuba, Delegación de Guanabacoa; Cámara de Comercio de Isla de Pinor; y Asociación de Comerciantes Industriales y Propietarios de Güira.

En la provincia de Matanzas:

Cámara de Comercio de Matanzas; Cámara de Comercio, Industria y Agricultura de Bolondrón; Cámara de Comercio de Jagüey Grande; Centro de Cafés y Hoteles de Cárdenas.

En la provincia de Santa Clara:

Cámara de Comercio de Cruces; Cámara de Comercio de la República de Cuba, Delegación en Placetas; Cámara de Comercio, Industria y Navegación de Cienfuegos; Cámara de Comercio de Caibarién; Cámara de Comercio de la República de Cuba, Delegación en Encrucijada; Cámara de Comercio de Remedios; Cámara de Comercio de Yaguajay; Cámara de Comercio, Industria y Navegación de Sagua la Grande; Cámara de Comercio de Santa Clara; Cámara de Comercio de Sancti Spíritus; Cámara de Comercio, Industria, Agricultura, Propietarios y Ganaderos de Rodas; Cámara de Comercio, Industria y Agricultura de Camajuaní; Cámara de Comerciantes e Industriales de Trinidad; Cámara de Comercio, Industria y Agricultura de Cabaiguán; y Cámara de Comercio de Esperanza.

En la provincia de Camagüey

Cámara de Comercio, Industria y Agricultura de Camagüey; Cámara de Comercio, Industria y Agricultura y Prop. de Ciego de Avila; Cámara de Comercio de Nuevitas; Cámara de Comercio de Morón; Cámara de Comercio de Florida; y Cámara de Comercio, Industria y Agricultura de Esmeralda.

En la provincia de Oriente:

Asociación de Hacendados de la Provincia de Oriente, Santiago de Cuba; Asociación Provincial de Colonos de Santiago de Cuba; Cámara de Comercio de Santiago de Cuba; Cámara de Comercio de Mayarí; Cámara de Comercio, Industria y Agricultura de Manzanillo; Cámara de Comercio, Industria y Agricultura de Gibara; Cámara de Comercio de Holguín; Cámara de Comercio de Bayamo; Cámara de Comercio de Banes; Cámara de Comercio, Agricultura y Navegación de Baracoa; Cámara de Comercio de Antilla; Cámara de Comercio, Industria y Agricultura de Victoria de las Tunas; Cámara de Comercio, Industria, Navegación y Agricultura de Puerto Padre; Cámara de Comercio, Industria, Agricultura y Navegación de Guantánamo; y Unión de Detallistas e Industriales de Palma Soriano.

Espera que su plan encuentre la aceptación del Gobierno y éste lo convierta en realidad

En una entrevista celebrada entre el técnico americano y el Secretario de Agricultura, éste expuso su criterio acerca de algunos puntos fundamentales de la institución

El Presidente de la República recibió ayer al mediodía la visita del técnico norteamericano Mr. E. B. Schwultz, designado por el Gobierno para que emita un informe sobre la legislación adecuada para un Banco Agrícola.

Acompañaba al visitante el doctor Mario Núñez Mesa, ex-Secretario de Gobernación y secretario actual de la comisión nombrada para estructurar el referido Banco.

Después de la conferencia los reporters interrogaron a Mr. Schwultz sobre el asunto tratado con el Presidente.

Respondió que había ido a despedirse de aquél por tener que embarcar para los Estados Unidos, rehusando hacer ninguna otra manifestación.

«Por el momento deseo guardar silencio—dijo el experto. Tal vez dentro de algunos días haga declaraciones sobre mis puntos de vista consignados en el proyecto para la creación del banco».

Mr. Schwultz puso en conocimiento del Presidente haber hecho entrega a la comisión de su informe sobre el proyecto del banco, esperando sea aprobado por el Gobierno y la comisión.

El Sr. Núñez Mesa, hablando con los periodistas, dijo que si la presencia del técnico fuese necesaria en Cuba antes de la apertura del banco, éste regresará al efecto, de los Estados Unidos.

Añadió, refiriéndose al plazo solicitado por los hacendados y colonos para conocer y considerar el proyecto del banco, que éstos habían fijado veinte días para el caso, pero supone que lo harán en menos tiempo.

CONFERENCIA CON EL SECRETARIO DE AGRICULTURA

Noticias recogidas en Palacio dan cuenta de una conferencia celebrada la noche anterior entre el experto Mr. Schwultz y el Secretario de Agricultura, ingeniero Carlos M. de la Rionda.

Hablando de ciertas cuestiones fundamentales en relación con el Banco Agrícola, el Secretario estimó, en primer lugar, que la suscripción de las acciones del Banco Agrícola debe regularse en forma tal que no puedan ser controladas por ninguna entidad o grupo o sindicato de ellas, estén o no establecidas en el país; debiendo el Gobierno, en todo tiempo, tener el derecho de adquirir las acciones en circulación por el precio en que hubieren sido suscriptas, cualquiera que fuere su tenedor, así como que la intervención del Gobierno en la designación de los miembros del Consejo de Directores debe ser permanente, aunque no tenga el 25 por ciento de las acciones de dicho Banco, cuyos estatutos no deberán ser modificados sin acuerdo previo gubernativo.

En segundo lugar, expuso que el impuesto propuesto sobre el azúcar, a su juicio, debe ser modificado, a fin de tener en cuenta las condiciones de nuestros mercados compradores, debiéndose eximir del mismo a los azúcares para el consumo nacional.

En tercer lugar, observó que los términos y condiciones de los préstamos relacionados con la agricultura, en todos sus aspectos, tienen que ser fijados y limitados con precisión; de modo que las condiciones más gravosas para el prestatario deban ser fijadas con toda claridad; que los contratos, según su clase, deben ajustarse a sus respectivos formularios, invariables, sin que se puedan convenir otras condiciones; porque, a juicio del Secretario, la práctica y la experiencia le demuestran que si se pone en manos del Banco, que debe ser un instrumento de la prosperidad nacional y no un negocio lucrativo y privilegiado, todos los medios legales de asegurar sus préstamos y negocios, de manera rápida y eficaz, y de otra parte se deja al deudor en libertad de pactar las condiciones del préstamo, seguramente se perjudicarán los intereses del crédito agrícola y se fomentarán las utilidades del Banco con perjuicio de la agricultura.

Y finalmente evidenció la conveniencia de determinar, con precisión, la cantidad importante del volumen total de los negocios que debe ser dedicada al aumento directo de la producción agrícola actual.

En lo esencial Mr. Schwultz mostró su conformidad con dichos puntos de vista, que no alteran el proyecto indicado, sino que, por el contrario, completan o especifican más concretamente las disposiciones consignadas en el notable proyecto de Mr. Schwultz, el cual ha tenido la gentileza de posponer su regreso a Washington hasta la semana entrante, a fin de poder escuchar personalmente las observaciones a su proyecto que harán las entidades más importantes de la producción agrícola nacional.

El Secretario de Agricultura expresó que ha sido un verdadero acierto la designación de Mr. E. B. Schwultz, intelectual muy comprensivo, que ha realizado una labor de gran valor técnico y práctico y cuya cooperación en este asunto puede ser de duradera utilidad para la nación.

El Conde del Rivero ayuda a los veteranos

Y una comisión de éstos lo visita y felicita, pidiéndole que siga prestándole su ayuda

Una nutrida Comisión de Veteranos de la Independencia, presidida por el Coronel Gustavo Pérez Abreu, y los Delegados del Consejo Nacional de Veteranos, Coroneles Pío Domínguez, Tomás Olivera, Fernando Diago, Teniente Coronel Pujol, Comandantes Plácido Hernández, Aurelio Moreyra, Pagliery, Pérez Stable, Capitán Tomás Curtis, Tenientes Juan Valdés y Bernardo Cordoví, fué recibida por el señor Conde del Rivero, Presidente del DIARIO DE LA MARINA, quien fué felicitado por su excelente campaña en pro del embellecimiento de la ciudad de la Habana, y por que en unión del doctor Guillermo Belt, Alcalde Municipal, labora intensamente para que con entusiasmo se emprenda la construcción de nuevos paseos, parques, plazas y edificios artísticos, a fin de que la ciudad de San Cristóbal de la Habana, cuya belleza natural contribuye no poco a su esplendor, logre ser una de las capitales de mayores encantos.

Al congratular el Coronel Pérez Abreu al Conde del Rivero, solicitó en nombre de sus compañeros, su concurso para que tanto él como la Asociación que representa, ayudara con los veteranos a salvar, hasta donde se pueda, la futura perspectiva del gran monumento al Generalísimo Máximo Gómez, por medio del gran DIARIO DE LA MARINA, que cada día resulta de mayor eficacia en la sociedad cubana, en el encauzamiento de adelanto y progreso, pues temen los libertadores de Cuba, que el soberbio edificio que se ha de construir para el Palacio Nacional de Justicia, que por los diseños promete ser de arte y gran suntuosidad, parte de él pudiera restarle la magnífica perspectiva que se esperaba obtener del gran monumento, de la Patria agradecida, cuya estatua ecuestre del gran General Libertador, quizás no luciría a las grandes multitudes habaneras en los días nacionales, con la grandeza artística con que desean sea admirado.

En expresivas palabras reveló el Conde del Rivero, sentido agradecimiento hacia los veteranos que lo visitaban, por el honor que le dispensaban, demostrando la gran estimación del DIARIO DE LA MARINA, de su Director, y, especialmente, de su persona, por los viejos soldados de la Independencia, cuya obra gloriosa es la República de Cuba, que ahora lucha valientemente por recuperar su pasada grandeza y superarla dentro del concierto de los pueblos civilizados del mundo.

Bien saben los veteranos y su Consejo Nacional, les dijo, que en la Casa del DIARIO DE LA MARINA, siempre tienen los libertadores las columnas de este periódico a la disposición de sus ideales. Y en cuanto a la cooperación que se le pedía, afirmó que les ayudará, advirtiendo que la Asociación que representa nada había logrado, respecto a alterar la construcción del Palacio de Justicia, en el sitio ocupado por tantos años por el viejo presidio habanero, no obstante se aliaba a los veteranos, para luchar por sus iniciativas, tan dignas de tenerse en consideción por parte del Gobierno.

Por último, después de un cambio de impresiones, la Comisión acordó estudiar más detenidamente el caso, para una vez convencida de la necesidad de salvar la perspectiva del gran monumento del Generalísimo, solicitar el concurso del integérrimo compañero Coronel Mendieta, Presidente de la República, confiando los atenderá como siempre lo ha hecho, de manera gentil y espontánea.

Arrestado un ex-escolta por dos judiciales

Se encontraba reclamado por un delito de infidelidad en la custodia de un detenido

Los agentes de la Policía Judicial Gabriel Herrera Quevedo y Humberto Hernández Nieto, detuvieron a Julio Herrera, natural de la Habana, de 28 años de edad y vecino de Línea del Oeste número 7, en Jesús del Monte, por encontrarse reclamado por el Juez de Instrucción de la Segunda Sección, en la causa número 1431 de 1934, por el delito de infidelidad en la custodia de presos.

Julio Herrera, que era escolta de la Cárcel de la Habana, cada vez que se le entregaba un preso por el Juzgado Correccional de la Sección Segunda, donde estaba delegado, para su conducción al Vivac, por haber sido condenado a multa, se ponía de acuerdo con éste al que estaba en libertad mediante la entrega de la mitad de la multa impuesta, formando después la confusión en el Vivac, donde hacía creer que allí era donde lo habían soltado por error, hasta que se le descubrió, siendo detenido.

Herrera fué remitido a la Cárcel.

M.E.C.D. 2016

MENOR ENVENENADO

Edén Grana, de 18 meses de nacido y vecino de Habana 210, fué asistido de síntomas graves de intoxicación, que sufrió en su domicilio al ingerir una pastilla de permanganato que estaba en el suelo.

PECTORAL INFANTIL
RICO
Para el CATARRO
De los Niños
DEPOSITO:
DROGUERIA PENICHET
Belascoaín y Virtudes
Telfs. U-7004, U-6855
DE TURNO HOY.

USE TERMOSAN PARA SUS DOLORES

FARMACIA
DROGUERIA DE "JOHNSON"
DE TURNO LOS LUNES
Obispo Nº 30 TELEFONO-A-2129.

LA MAYOR
35 EDIFICIOS
700 EMPLEADOS
SARRÁ
DROGUERIA
ABIERTA TODOS LOS DIAS
TODA LA NOCHE LOS MARTES
A-8070 A-3641

FARMACIAS de turno hoy

SABADO

HABANA

Ave. de Italia (Galiano) 129	A-2171
L. Menocal (Infanta) y San Rafael	U 6890
A. Menocal y Néstor Sardiñas	U-8080
Ave. República (San Lázaro) 275	U-6822
Crespo y Refugio	M-4664
Bernaza (Plácido) 4, esquina a Obispo	A-1235
Crespo y Refugio	M-4664
Crespo 16	
Esperanza 57	M 4036
Finlay (Zanja) 115	U-6717
Gral Aranguren y Condesa	M-4516
Gral. Aranguren y Animas	M-4540
Gral Carrillo (S. Rafael) 126	
Gral Carrillo y Aramburo	U 6902
Gral Freyre de Andrade y Jovellar	U-6630
Leonor Pérez (Paula) 53	M-5462
Luz y Compostela	M-1900
Máximo Gómez (Monte) 128	M 8076
Máximo Gómez esquina a Matadero	M-4785
Máximo Gómez (Monte) 404	M-5371
Merced y Picota	M 8787
Oquendo y Víctor Muñoz (Sitios)	U-6405
Padre Varela Belascoaín 117	M 4659
Padre Varela y Nueva del Pilar	M-6657
Paseo de Martí (Prado) 104	M-8883
Rafael M. de Labra (Aguila) 42	M-3993
R. M Alonso (Gervasio) y Maloja	U-5545
R.M. de Labra y Alcantarilla	
Riela (Muralla) y San Ignacio	M-4710
Salud y M. Delgado, (Lealtad)	M-5440
San José y M M Delgado (Lealtad)	M-4766
R. Cabrera (Industria) y Zenea	M-4684
Zenea (Neptuno) y Joaquín Albarrán	M-3202

VEDADO

Ave Wilson (Línea) o 9) 20	F-6224
Ave. Wilson (Línea o 9) 156	F-4040
Quinta No. 40	F-5872
12 y 21	F-6172
23 entre 2 y 4	F-6130
23 y 22	F-6164
Zapata entre A y B	F-6965

VIBORA

10 de Octubre y Estrada Palma	I-7756
10 de Octubre y Avenida de Acosta	I-3555
Dolores y 15 (Lawton)	X-3058
Santa Catalina 61	X-2317

JESUS DEL MONTE Y S. SUAREZ

10 de Octubre (J. del Monte) 130	M-5202
10 de Octubre (J. del Monte) 267	I-7795
10 de Octubre (J. del Monte) y Princesa)	I-4444
Juan B. Zayas y Lacret	I-6767
Juan Delgado y Libertad	I-3638

LUYANO

CASERIO DE LUYANO	
M.F. de Castro (Luyanó) 121	I-7452

CERRO

Calzada del Cerro 815	I-7272
Calzada del Cerro 891	I-7342
Falgueras 5	M-2900
Florencia y San Quintín	L-7585
Moreno 40 B	I-7410

NOTA.—Este grupo deberá prestar servicio público todo el día y toda la noche de los domingos siguientes: Febrero 10, Marzo 24, Mayo 5, Junio 16, Julio 28, Septiembre 8, Octubre 20 y Diciembre 21

AL MARGEN DE LA HISTORIA

LOS PODERES DEL CARDENAL

La figura arrogante del cardenal Cisneros es, sin duda, una de las más representativas de la historia de España.

A él se debe la fundación de la Universidad de Alcalá y, bajo sus auspicios, se publicó la «Biblia Poliglota». Además, combatió esforzadamente contra la nobleza para impedir que ésta realizara actos abusivos con el pueblo. Y como si todo esto fuera poco, el insigne purpurado creó la milicia ciudadana, base en España del ejército permanente, bajo las órdenes exclusivas del Gobierno. De esta manera, el cardenal se prevenía contra los derechos de los nobles que, a veces, eran tantos y tan considerables, que llegaban a suponer más poderío que el del mismo Soberano.

Al morir Fernando el Católico, dispuso en su testamento que el cardenal se encargase de la regencia de Castilla, hasta la llegada de Flandes de su nieto, el futuro Carlos I de España, heredero de la corona. Pero el príncipe, para ganar tiempo, confirmó la designación de su abuelo y pidió al regente que lo proclamara rey antes de su llegada a los estados españoles.

Así lo hizo el cardenal, pero los nobles—sus eternos enemigos—protestaron, pues viviendo la reina doña Juana la Loca, sólo ella, con arreglo a derecho, había de ceñir la corona.

Cisneros no quiso disgustar al nuevo soberano y vulneró la ley. Pese a sus alardes de austeridad, prefirió emprender un camino irregular a ponerse frente a frente con el príncipe don Carlos, de cuya arrogancia sin límites ya tenía noticias el ilustre cardenal.

La nobleza se dirigió a Palacio en son de protesta airada. Una comisión de próceres se acercó al cardenal.

—Lo que ha hecho vuestra Eminencia es un despojo. Nuestra reina vive. Y ella es la legítima heredera del trono.

—El rey de Castilla se llama Carlos I—contestó Cisneros.

Hubo un largo silencio. Uno de los nobles, sin respetar los hábitos ni el enorme prestigio del regente, inquirió:

—¿Y en virtud de qué poderes gobierna Vuestra Eminencia?

La pregunta era sarcástica, hiriente y burlona. El cardenal no se inmutó. Con paso rápido se dirigió al balcón y, mostrando a los nobles a un contingente de tropas que, en correcta formación, llenaba el ancho patio del alcázar, dijo:

—Estos son mis poderes, señores de la nobleza.

Todos comprendieron la elocuencia de aquellas palabras. Se inclinaron profundamente y salieron de la estancia seguros de que, con el enérgico príncipe de la Iglesia, no valían bravatas ni protestas.

Y el rey don Carlos llegó a sus estados sin que nadie osara decir una palabra de desagrado, gracias a la audacia maravillosa de aquel hombre ilustre y ejemplar que supo defender sus derechos con la fuerza de sus ejércitos.

J. S. A.

Reconstrucción de la carretera Corralillo-Martí

La solicita el Alcalde Municipal a nombre de los vecinos. Estudio de obras importantes en Trinidad

El señor Alcalde Municipal del pueblo de Máximo Gómez, ha dirigido un atento escrito a la Secretaría de Obras Públicas, interesando a nombre de los vecinos, comerciantes, propietarios e industriales, la inmediata reconstrucción de la carretera que va de Corralillo a Martí, en la provincia de Matanzas. Se ha trasladado este asunto al Negociado de Caminos y Puentes.

REPARACION DE UN CRUCERO DEL FERROCARRIL

Se ha informado al Arministrador de los Ferrocarriles Unidos, que los trabajos de reparación del crucero de esa línea situado en el kilómetro 178, en la carretera de Pinar del Río a la Coloma, están autorizados por la Superioridad y deberán ejecutarse bajo la inspección de la Jefatura de Obras Públicas del Distrito de Pinar del Río.

LA CARRETERA DE TRINIDAD A SANCTI SPIRITUS

Por el Negociado de Caminos y Puentes, se ha dirigido un escrito al Comité Gestor Pro Mejoras Públicas en Trinidad, informándole haber hecho el estudio para las obras de la carretera de Trinidad a Sancti Spiritus y de estarse redactando el presupuesto correspondiente para la ejecución de esas obras.

LA CARRETERA DE SANTIAGO DE CUBA A SAN LUIS

Por el Distrito de Oriente, se ha elevado a la aprobación del señor Secretario de Obras Públicas, el contrato celebrado con el señor Miguel A. de la Torre, para los trabajos de un tramo de la carretera de Santiago de Cuba a San Luis.

Un sirio estafó 60 pesos por medio del timo del embarque

Pedro Martínez Díaz, vecino de Monte 152, participó en la Policía Técnica, que un sujeto de nacionalidad siria nombrado Miguel Massud, cuyo domicilio ignora, le estafó la suma de 50 pesos y varios documentos, por medio del timo del embarque, asegurando que lo iba a colocar en un vapor para que pudiera ir al extranjero, sin que lo verificara.

«EL HIJO DE LA COMADRONA» FUE DETENIDO NUEVAMENTE

La Policía procedió al arresto de Modesto Marrero Fernández, más conocido por «El hijo de la comadrona» y vecino de Lealtad 166, por acusarlo José Montes Fernández, de haberle sustraído, en unión de dos más, un reloj de oro, cuando se encontraba en la esquina de San Lázaro e Infanta.

HABANERAS

LA MODA ACTUAL

PATRON NUMERO 547

En este sencillo modelo de vestido que es propio para usar por las mañanas se advierte la idea de reducir las siluetas abultadas, siendo por eso el éxito alcanzado del patrón en Hollywood.

Las pinzas y pliegues en la cintura y en el cuello, le dan amplitud al mismo tiempo que evitan que se vea rizado. La blusa puede hacerse con mangas largas o cortas, según el gusto, siendo uno de los modelitos más cómodos y fáciles de hacer.

Puede pedirse el patrón, en cualquier talla que se desee, llenando solamente el cupón que aparece al pie de esta sección con las indicaciones necesarias.

ADORNOS ELEGANTES

El éxito de los modelos de verano consiste en los adornos colocados convenientemente en combinaciones de colores suaves y en los distintos detalles de botones, flores, cintas...

En un modelo de noche de gran chic y de una utilidad grandísima se notaba el detalle, colocado por Chanel, recortando las flores y pétalos del estampado del traje, que era de clán, esparciéndolos de una manera muy nueva y artística sobre la blusa y las mangas.

Una elegante dama muy conocida en París, almorzaba en Crillon con un bello traje de seda estampado en blanco y negro, luciendo una larga y ancha banda de seda roja.

EL NEGLIGEE

Con el negligée podemos expresar nuestra verdadera personalidad si se es muy femenina, permitiendo envolver en todos los vuelos fruncidos, los encajes, lazos y la cola que se hace más o menos larga según el gusto.

Una de estas piezas elegantes confeccionadas en organza color llama sobre raso blanco, llevaba encajes y cinta de color azul. Cualquier mujer con este negligée estará encantada, pudiendo lucirlo en una comida de confianza en su casa.

La jovencita que desee llevar un modelo sencillo estilo sastre y que prefiera lucir fresca y limpia puede lucir un negligée de líneas formales de albaricoque, azul cielo y rosa viejo, acompañado de una chaquetica de encajes incrustados.

Nada más bonito que estas piezas de telas floreada sobre un fondo amarillo rosa con inmensas flores del tono más subido y llevando las mangas grandes colocadas con pliegues en el hombro que le ofrecen un aire de gran importancia. Los tafetanes están muy de moda también, ofreciendo ese ruido encantador de la seda que es como un susurro cuando se acerca la mujer que los lleva ofreciéndonos una taza de te o bien a la hora del desayuno.

SONETO

De mi niñez en la risueña aurora
creí que era agradable la existencia.
De muy otra manera pienso ahora
al sentir del Destino la inclemencia.

Cremos con su perfidia engañadora
marchitó el girasol de mi inocencia
y vi que mi quimera encantadora
era sólo una mísera apariencia.

Si a cada paso que en la senda damos
recibimos, oh Dios, alguna herida,
¿cuál es el fin que con vivir logramos?

Si Tú tan sólo nuestro bien deseas
y es un abismo de dolor la vida,
explícame, Señor, ¿por qué nos creas?

Lucas LAMADRID MOYA.

MENU DEL DIA

Almuerzo	Comida
Cup de melón.	Grape fruit.
Pastel de pollo.	Puré de garbanzos.
Flan de vegetales.	Carne empanizada.
Ensalada de tomates.	Ensalada de aguacate.
Puding de frutas.	Flan de naranjas.

RECETAS DE COCINA

Puding de Frutas

Se remoja en leche una libra de pan de molde, quitándole la corteza, se le añade seis huevos y azucar al gusto, un poco de fresas francesas o de melocotones. La leche se hierve anteriormente con canela o vainilla dejándola enfriar.

El molde se quemará con azucar echando el puding en él y cocinándose al baño María durante dos horas. Aparte se hace un almibar con el jugo de las frutas, cubriéndose el puding cuando esté fría, colocándose luego en la nevera.

M. R. de FONTANILLS.

DIARIO DE LA MARINA
Prado y Teniente Rey
Departamento de Patrones
Habana.

Incluyo $0.20 Cts. en sellos de Correo para que me envíe el patrón No. Tamaño No. que ustedes despacharán a la dirección que indico abajo lo más pronto posible. En caso de que demore más de treinta días tendré derecho a que me devuelvan el dinero.

Nombre — — — — — — — — — — — — — — — —

Dirección — — — — — — — — — — — — — — —

Ciudad — — — — — — — — — — — — — — — —

Provincia — — — — — — — — — — — — — — —

A Través de la Vida

Por HECTOR DE SAAVEDRA

ASUNTOS DE INTERES

Ayer he salido a la calle en busca del tema para un artículo. Los que creen que los periodistas no tienen más que llegar a la redacción, sentarse a la mesa «de pintado pino» y ponerse a escribir, como hacen algunas veces los empleados públicos, están en un error. Por pobre que sea lo que uno haga hay que «sacarlo de la cabeza» y casi siempre ésta se encuentra llena de viento. Sólo una excepción he conocido, que es la de un amigo que dejaron cesante de no sé qué empleo ideológico, y mientras le daban otra cosa análoga se puso a escribir comedias, como si hubiera sido encanonar butifarras o hacer sandwich, «de todo», que es una obra única y privilegiada de este país.

Hay que pensar cuando sea escribe y, aunque no se crea, es la verdad, porque no es lo más malo que se produce lo que cuesta menos trabajo. Hablo por experiencia y sin falsa modestia, aunque sea ésta, como decía Selgas: «la más decente de todas las mentiras».

Salí a la calle a buscar el asunto, porque en la Habana no tenemos «la cacharrería» de Madrid, ni las reuniones en la trastienda de las librerías, ni las tertulias del Ateneo que en mi tiempo servían para cobijar a los que no disponían de peseta y media para una tanda de Apolo o de Lara.

Aquí no hay tampoco las conversaciones del café, porque los cultivadores de las bellas letras, son en su mayor parte, gente bien colocada y con familia. Además no es costumbre ni lo ha sido nunca que los literatos se reúnan en sitios generalmente inadecuados. Es creencia general que al café no van más que los vagos y los que planean algún negocio. Hablo, naturalmente, de los concurrentes sempiternos y no de las aves de paso.

Cuando se fué Escobar, para los Estados Unidos, y se acabó «la Acera del Louvre» en la época en que aquello era campo abierto y de batalla, concluyeron los corrillos y las tertulias que tan útiles eran por lo instructivas. Muchos graciosos artículos y oportunidades que daban al escritor fama de hombre de «esprit», eran hijos de la comunidad, de una ocurrencia momentánea y, a veces, de padre desconocido.

En aquella famosa y nunca bastante bien ponderada «Acera del Louvre», se iba a buscar a los amigos, seguro de encontrar charla amena y divertida y se sacaba, también, una pendencia que se resolvía perentoriamente en la Celaduría de Puga, que era un funcionario municipal al que la dichosa Acera daba continuos quebrantos. Los duelos venían al día siguiente y eran objeto de comentarios.

Hoy es en vano que vaya a buscarse allí, nada interesante. Aquello es, ahora, un lugar pacífico, sin cuestiones ni tragedias, y, naturalmente, sin los caracteres que antes daban expresión a aquel lugar por donde pasaba toda la «gente conocida» de la Habana. Todo ha variado, radicalmente y parece ser que van entronizándose por allí, las costumbres parisienses del café al aire libre, tan lógico en esta tierra caldeada por el sol.

Respecto al tema hay que buscarlo en otra parte y prueba de ello es que los escritores de costumbres se inclinan a resucitar escenas del pasado. El presente no se presta porque todo se ha llevado al extremo y por consiguiente han matado el interés. Nadie se detiene ya, para contemplar una pantorrilla, desde que el desnudo de toda la pierna está al aire libre. Se acabaron las ilusiones que eran los dorados efluvios que perfumaban la vida. Las mujeres, y en especialidad las del pueblo, tienen una idea muy rudimentaria de la escultura estética y al enfundar sus cuerpos, como si fueran paraguas, ciñéndolos en demasía, muestran líneas curvas de forma repugnante. ¿Qué más? El abuso del beso, en el cinematógrafo ya hace pensar en esas suciedades y contagios que tanto ha combatido el ilustre Doctor López del Valle.

No es señalando defectos como el escritor ha de conquistar su público, pero, también, ¿cómo se ha de descubrir el «humour», o la gracia, que dicen los ingleses, en un pueblo que vive en un continuo lamento?

O, —como dijo una vez el señor Casanova—, ¿quién hace chistes con el azúcar a menos de un centavo?

CRUCIGRAMA

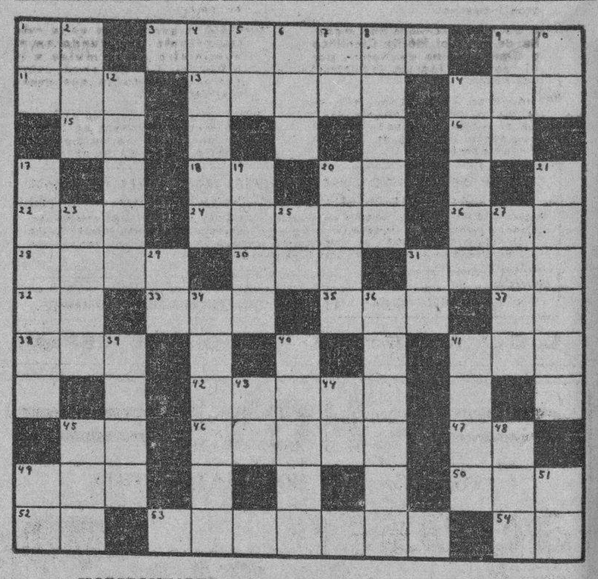

HORIZONTALES

1.—Afirmación.
3.—Paseo con álamos.
9.—Nota musical.
11.—Río de la América Meridional.
13.—Conjunto de partículas de piedras, acumuladas a orillas y en el fondo de mares y ríos.
14.—Compañía.
15.—Sobre (en inglés).
16.—Río de Suiza.
18.—Pronombre.
20.—Diptongo.
22.—Adore.
24.—Sal compuesta de ácido nítrico y de potasa.
26.—Río de Suiza.
28.—Flor.
30.—Cuchillas de Oriente.
31.—Provincia de la India inglesa.
32.—Preposición.
33.—Serpiente de más de ocho metros.
35.—Flor.
38.—Movimiento convulsivo y ruidoso del aparato respiratorio.
41.—Famoso héroe español, nacido en Vivar.
42.—Tierra labrada.
45.—Contracción.
46.—Instrumento que sirve para empujar la aguja de coser.
47.—Voz que se usa repetida para arrullar a los niños.
49.—Parte del ave.
50.—Reza.
52.—Variante.
53.—Entregar algo a uno por cierto tiempo, con obligación de devolverlo.
54.—Obras Públicas.

VERTICALES

1.—Sociedad Anónima.
2.—Veneno activo que destilan ciertos árboles de la India.
4.—Aleación de cobre y zinc.
5.—Terminación de infinitivo.
6.—Cada una de las doce partes en que se divide el año.
7.—Preposición.
8.—Inspirado poeta americano.
9.—Desembocadura de un río en el mar.
10.—Interjección.
12.—Gran cordillera de la América Meridional.
14.—Rostro (pl.
17.—Máscara para la cara.
19.—Concavidad profunda y obscura.
20.—Mar de Asia.
21.—Escuadra.
23.—Mamífero cuadrumano.
25.—Interjección.
27.—Paño usado por los taitianos.
29.—Prefijo.
31.—Naipe.
34.—Persona que habla en público.
36.—Estado de la Europa meridional
39.—Sin nadie.
40.—Bahía, ensenada (pl.)
41.—Símbolo de la nada.
43.—Nota musical.
44.—Otorga.
45.—En el juego de la secansa dos o tres cartas iguales
48.—Metal.
49.—Antes meridiano.
51.—Associated Press.

Solución al Crucigrama anterior

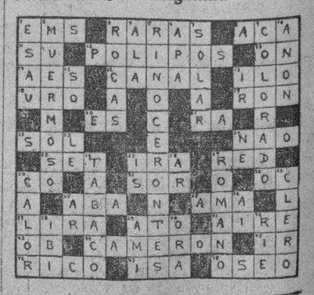

ESTADO DEL TIEMPO

Nota del mediodía del viernes:

En la mitad norte del Golfo de México, casi toda la mitad oriental de los Estados Unidos y en el Atlántico, hay barómetro alto con buen tiempo. En el Mar Caribe y en el resto del Golfo, la presión es casi normal y el tiempo en general bueno.

Pronóstico para hoy, sábado: Régimen de brisote de nordeste al sudeste con algunos nublados y lluvias de carácter de turbonada.—Observatorio Nacional.

M.E.C.D. 2016

TRIANON

Le ofrece siempre los más bellos modelos exclusivos para señoras y niños.

Lindísimo y original modelo en blanco y negro y también en carmelita y beis. $5.00
(Para el interior 25 cts. extra)
Fernández y Alvarez
NEPTUNO Y SAN NICOLAS
TELEFONO A-7004

CONTIENE 2.000 SECRETOS Y PATENTES INDUSTRIALES

Si necesita implantar o mejorar una industria, sea del género que fuere, pida esta obra o catálogo "gratis" descriptivo de la misma.

Se la enviaremos con obligación de devolverle lo que nos pague, si no estuviese conforme con ella. Esta es nuestra leal garantía.

Más de Dos Millones de Pesetas nos costaron los procedimientos de esta obra. Una de estas fórmulas puede ser la base de su fortuna.

Si adquiere esta obra, le sorprenderá el ver lo fácil que es fabricar muchos artículos que hoy vienen del Extranjero.

Sus 2.000 fórmulas están experimentadas y estudiadas lo mismo para el principiante que para el gran industrial.

Esta obra fué premiada con Medalla de Oro del Mérito Científico y Gran Diploma de Honor, por el Instituto Técnico Industrial del Brasil.

Se vende en 32 naciones; ello es la mayor garantía de su valor. Es el mejor orientador para el que aspire a salirse de la rutina de los demás.

No hay un solo hombre a quien no interese nuestra obra. Contiene verdaderos secretos y Patentes para fabricar muchísimos artículos que vienen importándose de Alemania y de Norte-América.

Con los utensilios que suele haber en una cocina de familia, pueden fabricarse un gran número de especialidades. No se necesita experiencia ni maquinaria para empezar en pequeña escala.

Los periódicos más importantes de España y América han elogiado esta obra como única en su género. Este mismo diario conoce nuestra obra, de la que habló muy favorablemente, por creerla de positivo valor para el fomento de la industria en su país.

Nuestra organización es la más importante del Mundo en el suministro de fórmulas a la industria. Consúltenos sobre cualquier producto que desee fabricar.

Haga su pedido hoy. No nos mande dinero. Abonará su importe en un Banco de su población contra recibo de la obra.

CUPÓN DE PEDIDO — NO MANDE DINERO
PROCEDIMIENTOS INDUSTRIALES A. FORMOSO — San Andrés, 157-159 (Edificio Formoso). LA CORUÑA
Pagaré al Banco que me indiquen en mi país, la cantidad de 10 DOLLARS americanos, contra recibo de un ejemplar de su obra "2.000 PROCEDIMIENTOS INDUSTRIALES AL ALCANCE DE TODOS", de 1.028 páginas, lujosamente encuadernada, con derecho a devolverla en el término de SEIS DÍAS si no me agrada.
Nombre (escriba claro) _____
Dirección _____
SE ENVÍA CATÁLOGO "GRATIS" A QUIEN LO SOLICITE. — DESEAMOS AGENTES VENDEDORES

L. O. I. A. FORMOSO. LA CORUÑA. ESPAÑA

¡HOY!
COMIENZA ESTA MONUMENTAL VENTA
agosto GRANDES REBAJAS
Obligados para poder aminorar las existencias
SI NECESITA ALGO DE — LOZA — CRISTAL-ALUMINIO — CUBIERTOS — OBJETOS PARA REGALOS — LAMPARAS, ETC., ETC.
VEA primero los precios de la
LOCERIA Y CRISTALERIA "LA MARIPOSA"
MANUEL COTERA, S. en C.
Galiano 56 entre Neptuno y Concordia. Tel. M-6127
LA CASA QUE MAS BARATO VENDE

Ya Está a la Venta
la Revista de Calzado
Goicuría 36. Santos Suárez
Teléfono I-5679 Habana

El verano es insoportable en los Estados Unidos. Cuba posee una brisa deliciosa, el mayor atractivo para los vacacionistas norteamericanos.
Laboremos TODOS por atraerlos y TODOS obtendremos beneficios.

Crónica Habanera

EL ULTIMO COMPROMISO

ALELI MORALES

Grata la noticia del último compromiso.

Formalizadas quedarán en la tarde de mañana, las relaciones amorosas de una gentil parejita que disfruta de muchas simpatías, afectos y consideraciones en el seno de la sociedad habanera.

Trátase de Alelí Morales y Herrera, señorita de gran belleza, y el joven Rafael Carrerá y Machado, muy correcto y muy simpático.

La señorita Morales es la hija del conocido caballero Charles Morales, expresidente del Habana Yacht Club y de su distinguida esposa Lelia Herrera.

El joven Carrerá es hijo del estimado matrimonio Raúl Carrerá y Edelmira Machado.

Nuestra felicitación a los prometidos.

DEL FESTIVAL BENEFICO

Uno de los números más interesantes del grandioso Garden Party benéfico que tendrá lugar el viernes dos de Agosto en el Hotel Nacional, será sin duda, el dedicado a la Esgrima, organizado por el Campeón señor Ramón Fcnt y auspiciado por el Excmo. señor Edouard Carterón, Ministro de Francia.

Este número hubo de ser muy celebrado y del agrado del selecto público que lo presenció en fiesta brillantísima recientemente efectuada en el Habana Yacht Club; y estimamos como un gran acierto del Comité Ejecutivo del «Festival de los Sweepstakes», el incluirlo en el programa a desarrollar en el mismo, puesto que así se ofrece una oportunidad a las personas que no asistieron a la fiesta del Yacht, para admirar un evento deportivo que nunca se había visto entre nosotros.

Se trata de asaltos de florete y otros interesantes ejercicios de esgrima que serán ejecutados por señoritas de nuestra mejor sociedad. Tomarán parte en este número las señoritas Aimée Fowler, Manolita y Loly Bravo, Julia Sorzano, Marta y Madeleine Labarrere, María Victoria Quiroga y otras cuyos nombres daremos a conocer oportunamente.

También se efectuarán asaltos, a las tres armas ,entre los elementos más sobresalientes del mundo esgrimístico.

La Comisión de Puerta, la integran las señoras María Herrera viuda de Seva, Octavia Blanco viuda de Laurrieta, Isabel Curtis de Collazo, María Martín viuda de Dolz, María Montalvo de Soto Navarro, Emma Castillo de Garmendía, Ernestina Ordóñez de Contreras y Graciela Ruz de Brandt.

El «Festival de los Sweepstakes» resultará un acto eminentemente económico.

No habrá en él rifas de ninguna clase, ni kioscos, ni colectas. Los únicos gastos en que tendrán que incurrir los asistentes al mismo, serán el de la adquisición de un boleto de $2.00 de los «Seewpstakes» y los de consumo en la cantina y restaurant.

LA MARQUESA DE PRADO AMENO

En viaje de regreso, tras de disfrutar una corta temporada entre nosotros, embarca la semana próxima rumbo a España, la Marquesa de Prado Ameno, dama tan ilustre y tan distinguida como Doña Carolina Romero.

Va en compañía de su hija, la gentil señorita Carola Mazorra, después de haber recibido durante su estancia en la Habana muchos halagos y congratulaciones por parte de sus numerosas amistades de esta sociedad, en cuyo seno se le aprecia y distingue.

Las mencionadas viajeras vuelven a Madrid, donde tienen fijada su residencia desde hace muchos años.

Buen viaje.

FELIZ OPERACION

Con éxito magnífico ha sido sometido a una delicadísima operación en días pasados, el señor José Piñera, jefe de una conocida familia de esta sociedad.

Un nuevo triunfo de la ciencia médica, representada en este grave caso por el conocido doctor Clemente Inclán, médico de cabecera y por el doctor José Antonio Presno, el ilustre cirujano que la practicó.

El estado del señor Piñera es ya fuera de peligro.

Al felicitarlo lo hacemos también a los doctores Inclán y Presno por el éxito alcanzado.

GRAN MUNDO

Una boda hoy, selecta, elegante.

Esta dispuesta para las seis de la tarde, en la más absoluta intimidad, y serán contrayentes la bella y gentil señorita Maricusa Sampedro y Robato, y el conocido «clubman» Antonio Vinent y de la Torre.

Dicha ceremonia se llevará a efecto en la residencia de la madre de la novia, la interesante señora Edelmira Robato viuda de Sampedro, en la calle ocho en el Vedado.

Y actuará como notario el doctor Rafael Gaytan.

La reseñaremos mañana.

LOS QUE REGRESAN

Tras una deliciosa temporada en la bellísima playa de Miami, han regresado a nuestra capital la gentil dama Gloria Montero de Menacho y su encantadora hija Gloria.

También regresó con ellas la lindísima señorita Lilita Montero y Lavastida.

Sean bienvenidas.

DE CUBA NUEVA

Para mañana domingo la floreciente sociedad Cuba Nueva tiene dispuesto un almuerzo en honor de una de nuestras más notables artistas, la notable soprano Rosario García Orellana.

Este que promete resultar animadísimo y muy concurrido se efectuará a la una de la tarde.

Todos los socios y sus familiares que deseen adherirse al homenaje, podrán hacerlo separando su cubierto en el día de hoy, directamente a la Administración del Club.

DE VIAJE

Ayer han embarcado para los Estados Unidos, las distinguidas señoritas Margarita Dumas y Achequin, Teresa y Sara Galdo.

Van en viaje de recreo, por algunos meses.

Una grata estancia les deseamos.

(Continúa en la PAG. SIETE)

CORTES Y RETAZOS
Piel de Angel, Cortes a $2.00
3 Servicios, 50 Cts. 3
PERMANENTES
desde 50 cts.
Con maquinarias Europeas
GARANTIZADAS
Peluquería "GALIA"
NEPTUNO 36

LA ZARZUELA
Grandes rebajas de precios. Todas las telas, todos los encajes, todos los adornos y todos los artículos en general han sido rebajados más de la mitad de su costo. Procure visitar esta casa.
«LA ZARZUELA», Neptuno y Campanario. Teléfono: A-7604.

Venta del Peso
Y $600.00 de REGALO

Y aquí estoy con la noticia que pone en movimiento a toda la Habana.

PASADO MAÑANA

Empieza la venta más formidable que tiene lugar en Cuba. La que reune bajo un mismo techo la mejor y mayor cantidad de artículos para todas las edades, todos los gustos y todos los bolsillos.

Todo a peso aunque valga 3 pesos

Nada igual ni parecido a la auténtica VENTA DEL PESO de "La Casa Grande"

$ 600.00 de regalo.
NO ES RIFA NI SORTEO.

Por cada peso que usted gaste recibirá un cupón que llenará en su casa y remitirá a LA CASA GRANDE para optar por los $ 600.00.

Los $ 600.00 están repartidos en 5 cheques (del 1 al 5) cantidades en números redondos, sin centavos. Cuatro cheques en mercancías y UNO EN EFECTIVO. Ninguno menor de $ 50.00. Cada cupón tiene cinco espacios que corresponden con cada cheque. Llénelos poniendo, a juicio suyo, las cantidades de cada cheque. Las cinco primeras personas que acierten recibirán el regalo. El escrutinio se hará el día 31 ante el notario A. ROMAGOSA.

POR RADIO: Diariamente de 7 a 8 p. m. desde la estación CMCD La (Voz del Aire) en 960 kc. iremos dando la relación de las cartas recibidas y número de orden que les corresponde. Amenizará la orquesta RUDDY que dirige EDUARDO BAUZÁ.

La Casa Grande

M.E.C.D. 2016

3½ 5½ 9½ ULTIMOS DIAS de el CUARTETO VOCAL BUENOS AIRES

HOY CAMPOAMOR

NILS ASTHER y "PAT" PATTERSON en la exquisita Joya musical FOX

"VIVIRE MI VIDA"

PRECIOS
30¢ antes de las 4
40¢ de 4 a 6½
50¢ de 6½ a 11½
Niños 20¢ Tertulia 15

ENCANTO Unico en Cuba con REFRIGERACION HOY

ZUZU JOSEPHINE BAKER

¿CUANDO UN HOMBRE SE TORNA EN LOBO HUMANO.!

VEA...VEA...VEA...!
Henry HULL Warner OLAND y Valerie HOBSON
en la produccion mas sensacional de la época !!
MARTES 30
CAMPOAMOR

SINTONICE HOY
LA ESTACION C.M.B.Z. SALAS en 1000 Kilociclos a las 8 p.m. y OIRA POR PRIMERA VEZ en CUBA la DRAMATIZACION de "El LOBO HUMANO"

HOY 3.20 · 6.20 · 9.50 PAYRET HOY 3.20 · 6.20 · 9.50

EL EXITO DE LOS EXITOS..!! Producción ESPAÑOLA

LA HERMANA SAN SULPICIO

la película que se ve tres veces lleno cada dia

IMPERIO ARGENTINA con Miguel LIGERO y Salvador SOLER

la artista de bella voz, de arte exquisito

A las 2-5 y 8½ "MELODIAS SEDUCTORAS" Warren WILLIAMS

ANTES de las 6½ 20¢ DESPUES 30¢ Tertulia 10¢

Escenario y Pantalla

NACIONAL: «TANGO-BAR»

Gardel sigue ganando batallas después de muerto. Ayer se estrenó en el teatro «Nacional», ante público numeroso y ávido, otra película póstuma del célebre cantador argentino. Se titula «Tango-Bar». Es una producción de Alfredo Le Pera, dirigida por John Reinhardt.

Se trata de una producción muy superior a la última que vimos de Gardel. Hay más finura escenográfica, más preocupación por lo fotogénico, menos absorción de la obra por el personaje, que en otras producciones del mismo actor. En el cine todavía se sufre un error de perspectiva que en el teatro ha llegado a hacerse crónico. Consiste en mirarlo todo desde el punto de vista del actor estelar. Resultado de ello; que se ve muy poco o que no se ve nada.

El actor es el primer perjudicado con esa grave equivocación óptica. Toda apreciación exacta requiere una perspectiva adecuada y para ello hay que situar el punto de vista fuera de la cosa que se desea observar. En el conjunto es donde el actor destaca la reciedumbre de su personalidad. Las películas a base de «divo» suelen ser malas por ellas y por el «divo».

Una gran parte del «film» estrenado ayer en el «Nacional» se desarrolla a bordo de un trasatlántico. El director ha sabido aprovechar, con talento, cuanto hay en un escenario así de teatral y de fotogénico. Las escenas se suceden con vivacidad y gracia; consecuencias de un montaje hábil, realizado según la técnica moderna. La canción que canta Gardel apenas se inicia la película ha servido al cineturgo para una oportuna evocación del ambiente que en ella se describe: las carreras de caballos, con la doble pugna de la pista y de las taquillas. Hay un sugestivo pasaje de máquinas, que es fotogenia pura. Y el cuadro de la «tercera» del barco, donde Gardel canta —por primera vez que nosotros recordemos—música popular española, está lleno de animación y de color.

Esto en cuanto a la parte marítima. En la parte terrestre, el «Tango-Bar» está presentado con suntuosidad y buen gusto. Gardel baila y dice un tango frente a un bien logrado telón de calle arrabalera.

El asunto no se libra de ese romanticismo sensiblero a que se vió condenado siempre el desaparecido artista y que sólo tuvo alguna que otra excepción, «Luces de Buenos Aires», entre las más señaladas. Hay un amor frustrado, que llora su imposible—con música de tango naturalmente—, una mujer bella, pero perversa, en trance de regenerarse, un llamado «comandante», cínico, tahur y bandolero y las inevitables ráfagas de melodrama, que el protagonista corta de un tajo, como el clásico nudo, con su teórica espada alejandrina.

Con Gardel trabaja en esta película una de sus más deliciosas colaboradoras: Rosita Moreno. Hace de ladrona; pero el público se lo disimula.

Francisco ICHASO

SOBRE UN CONCURSO

Se nos ruega hagamos saber al público que el plazo del concurso convocado para dar nombre al teatro que se está construyendo en Consulado y Virtudes y que pertenece al circuito «Smith», se vence el día 30 de este mes.

Esta justa ha despertado enorme interés. Por miles se han recibido los sobres en el teatro «Encanto».

El jurado, compuesto por los críticos teatrales y cinematográficos de los diversos periódicos de la Habana, se reunirá en los primeros días del mes entrante para examinar los envíos y otorgar el premio.

NOTAS

GRAN EXITO DE JOSEPHINE BAKER EN EL ENCANTO

Extraordinario ha sido el interés que ha despertado la maravillosa joya musical «Zu Zu», que tanto ha gustado al distinguido público que en gran cantidad ha concurrido a este teatro desde su estreno. Josephine Baker, la venus de ébano, realiza en esta película una labor incomparable, no sólo baile como ella saber hacerlo, sino que nos sorprende como poderosa estrella y como gran cantante. Un argumento hondamente dramático y un romance doloroso. Los shows que el Follies Bergere de París ha montado para esta película, pueden equipararse con los mejores de las películas americanas. Josephine Baker canta, baila y se desnuda.

Mañana, comenzando a la una, la mejor matinée de la Habana, con Noticiario, el graciosísimo cartón en colores «Un gato, un ratón y una campana» y «365 noches en Hollywood», por Alice Faye, James Dunn y los graciosos cómicos Mitchel and Durant y «Zu Zu».

El lunes comienza otra semana de gran gala, la selección de «Oh, Marietta», la clásica opereta de Victor Herbert, como la primera gran novela musical con un fondo de aventuras espectaculares para ser llevado a la pantalla, ha culminado en un verdadero regalo para los fanáticos de este atractivo tipo de películas. Producida en gran escala por la Metro Goldwyn Mayer, con Jeanette Mac Donald y Nelson Eddy de protagonistas, este romance de los días aciagos del Siglo XVIII, cuando los franceses colonizaban la parte Sur de los Estados Unidos, deja en todo el que la ve inolvidables recuerdos de escenas encantadoras y melodías que llegan al alma.

ESTRENO DE «LA EME» EN EL PRINCIPAL

El Teatro Principal viste esta noche sus mejores galas con motivo del estreno de la formidable comedia «La Eme», de Muñoz Seca, que ha batido todos los records de entrada en todos los lugares que ha sido llevada a escena.

«La Eme» tiene el privilegio de arrancar sonoras carcajadas, porque a lo largo de toda la obra se suceden las situaciones cómicas en abundancia suficiente para que ningún espectador se pueda mantener sin reir a través del diálogo fluido y saturado de gracia e intención.

«La Eme» ha sido montada de acuerdo con todas las exigencias del libreto, teniendo Andrés Soler, director de escena, cuidado especial durante todos los ensayos a fin de que el público pueda disfrutar de una comedia fina y delicada.

Sólo 60 centavos es el precio señalado a las lunetas numeradas y 20 las butacas.

En la tanda vermouth que como de costumbre comenzará a las 5 y 30, subirá a escena «El Verdugo de Sevilla», creación de Pepito Valle y Manolo Fernández. Sólo 60 centavos vale la luneta numerada y 20 la butaca.

«LA HIJA DEL SOL», TARDE Y NOCHE, EN EL MARTI

Esta tarde, a las 5 y 15, se celebrará en el Martí una gran tanda elegante. Subirá a escena la rapsodia cubana en 2 actos, original de José Sánchez Arcilla y Agustín Rodríguez, con música del maestro Gonzalo Roig, titulada «La Hija del Sol», cantada por Zoila Gálvez, Rita Montaner, Hortensia Coalla, Miguel de Grandy y Arturo Vila.

Por la noche, en primera tanda sencilla, a las 8 y 45, «El Secuestro de San Miguel».

A las 10 y 30: «La Hija del Sol».

Mañana, a las tres de la tarde, gran matinée.

El martes: homenaje a Zoila Gálvez, con el estreno de la revista de palpitante actualidad original de Carlos Robreño, con música del maestro Rodrigo Prats y evoluciones de Julio Richards, titulada «Contra la República del Crimen», y un gran acto de concierto por Zoila Gálvez y la orquesta de Martí, reforzada, bajo la batuta del maestro Gonzalo Roig.

Se ensaya: «La Emperatriz del Pilar», obra del buen tiempo viejo, de Gustavo Robreño y Jorge Anckermann y «Julián el Gallo», de Galarraga y Lecuona.

«VIVIRE MI VIDA» EN EL CAMPOAMOR

Gran día fué el de ayer con el estreno de la exquisita joya de la Fox, «Viviré mi vida», un romance musical glorioso, donde Nils Asther y Pat Peterson bordan su papel deliciosamente. Muy aplaudidos fueron los componentes del «Cuarteto Vocal Buenos Aires», titulados los Embajadores del Tango. Este programa se repite hoy, actuando el «Cuarteto Vocal Buenos Aires», a las 3.30, 5.30 y 9.30. Los precios son a base de 30 centavos hasta las 4, 40 centavos de 4 a 6 y 30 y 50 centavos de 6 y 30 en adelante. Niños, a todas horas, 20 centavos y tertulia 15.

Mañana, en la matinée, presentación de los argentinos y se exhibe «Viviré mi vida», y «disparate» tragi-cómico-burlesco, «La vida nocturna de los dioses».

El lunes, a las 9 y 30 p.m., gran función de homenaje y despedida del «Cuarteto Vocal Buenos Aires», quienes estrenarán nuevos tangos y cantará los que fueron más aplaudidos en su brillante actuación. Como deferencia a ellos, se presentarán Tito Prada y Mercedes Menéndez, acompañados por Rafael Morales, organista del Encanto, Bola de Nieve en sus imitaciones y tocando el arreglo del vals de Demare «Lupe», el tenor Emilio Medrano, acompañado por Blanca Sainz, las incomparables intérpretes de la música mexicana, «Las Dos Marías» y Rita Montaner con su pianista acompañante Rafael Betancourt.

El martes comienza la semana del Terror, estrenándose la impresionante y escalofriante producción «El Lobo Humano», con Henry Hull, Warner Oland y Valerio Hobson.

MAÑANA: EL CONCIERTO DE LA FILARMONICA

Es grande, muy grande, el interés despertado en nuestros círculos sociales y artísticos por el concierto que ofrecerá mañana domingo la Orquesta Filarmónica de la Habana, que con tanto acierto y tanto entusiasmo dirige el renombrado y notable profesor Amadeo Roldán.

Dicho concierto, dará comienzo a las 10 de la mañana.

Y se celebrará en el Teatro Nacional, nuestro primer coliseo, que resultará insuficiente para albergar los numerosos admiradores de la Filarmónica que se proponen asistir.

Además de un programa magnífico, este concierto cuenta con aliciente importantísimo: la presentación del pianista Pablo Miquel, joven, notable y estudioso, que ha alcanzado muchos éxitos en el transcurso de su carrera artística.

Pablo Miquel ejecutará con acompañamiento de orquesta, la Rapsody in Blue, de George Gerswin.

Esta obra, figura en la segunda parte del programa con el Concerto para piano y octeto de viento de Colin Mc Phee y Pacific 231 de Honegger.

En la primera parte se escucharán la Obertura de Rosamunde de Schubert y la Sinfonía Incompleta del mismo.

Un gran éxito le auguramos al concierto de la mañana.

EL CONCIERTO DE LECUONA EN EL AUDITORIUM

Ernesto Lecuona y Ernestina Lecuona, a dos pianos, en la danza del maestro El Tanguito de Mamá»; Ernesto Lecuona y Sara Jústiz, a dos pianos, en la danza de estilo del maestro, «Mis Tristezas»; las alumnas del Conservatorio Pérez Sentenat Anita Alemán, María Teresa Loyola, Aurora Fernández, a 4 pianos, en Danza número 2 de Ignacio Cervantes; Anita Alemán, María Teresa Loyola, Aurora Fernández, Concepción Muñoz, Olga Garriga, Dolores Choca, Delia Carrasco y Amalia Mendoza, también alumnas de Pérez Sentenat, a cho pianos en Marcha Turca de Beethoven; Malagueña, de Lecuona, a 8 pianos, por Rafael López, Rafael Morales, Orlando Martínez, Ignacio Villa, Juan Castro, Luis Ernesto Lecuona, René Touzet y David Rendón; Danza Negra, de Lecuona, por Sara Jústiz, Ernestina Lecuona, Rafael López y Rafael Morales; la alumna eminente del Conservatorio P. Sentenat, Josefina Megret, en dos solos de Falla, «Cubana» y «Danza del Fuego»; cuatro pianos y Orquesta de la Habana en Vals del Rhin, cantado por Caridad Suárez; «El Frutero», por Margot Alvariño; «Mosaico número 3», de Lecuona, cantado por Mercedes Menéndez, Esther Borjas, Graciela Santos, María Ruiz y Tomasita Núñez, acompañadas por la Orquesta de la Habana y a ocho pianos por Ernestina Lecuona, Sara Jústiz, Rafael López, Rafael Morales, Ignacio Villa, Luis Rivera, René Touzet, Carlos Barnet, Juan Castro, David Rendón, Orlando Martínez, Alberto Rodríguez, Carlos Dansan y Luis Martínez; Para Vigo me Voy, la famosa conga de Lecuona, presentada en esta original forma: para voces, 8 pianos y veinte pianistas y la Orquesta de la Habana, interpretándola como pianistas cantantes, Caridad Suárez, Hortensia Coalla, Esther Borja, Margot Alvariño, Tomasita Núñez, Mara Ruiz, Mercedes Menéndez y Graciela Santos; y como pianistas los anteriormente citados. Esta es una parte del concierto del sábado 3 de agosto, a las cinco de la tarde en el Auditorium, que tiene los mismos precios de siempre en estas fiestas de arte del maestro Lecuona.

CONCIERTOS BENEFICOS DE LA FILARMONICA

Las beneméritas Damas Isabelinas han organizado tres festivales sinfónicos, de carácter puramente benéfico que tendrán efecto el domingo 4, el jueves 8 y el domingo 11 del entrante mes en la Arena Cristal.

Estas fiestas tienen un carácter francamente popular. La índole de las mismas así como su valor artístico le garantizan un éxito pleno.

En el programa del domingo 4, la Orquesta Filarmónica ejecutará obras de la escuela española moderna, según programa que oportunamente se dará a conocer.

Actuará como solista el joven y aplaudido tenor Francisco Naya.

El jueves 8 se tocarán aquellas obras que el propio público pida, a cuyo efecto pueden dirigirse al señor Director de la Orquesta Filarmónica, calle de Teniente Rey esquina a Cristo.

Y el domingo 11, ofrece el aliciente de que se presentará la joven soprano cubana Luisa María Morales, que acaba de regresar de México, donde ha triunfado en toda la línea y que desea hacer su saludo a nuestro público en esta fiesta.

JOSE ECHANIZ EN EL «PRO-ARTE»

El gran pianista cubano, fué oído por última vez en su país hace tres años, contratado por la Sociedad Pro-Arte Musical, ofrecerá un recital el martes 6 de agosto a las 5 y 30 p.m. en el Teatro Auditorium.

Echániz, Director del Millecken Conservatory of Music, en Decatur, Illinois, y de la Decatur Civic Symphony Orchestra, ha triunfado en el extranjero, como triunfan los grandes artistas. En el conciero que ofreció en el Town Hall, de New York, en octubre de 1933, las localidades se agotaron y personalidades del mundo musical como las hermanas de Mischa Elman, no pudieron tener acceso al local.

Esperamos que sus compatriotas demuestren al joven y gran artista su admiración, llenando el Aditorium el día de su concierto.

La Directiva de Pro Arte no ha querido ser exclusiva en su contrato con Echániz para dar oportunidad a todos de disfrutar de este recital señalando a las localidades un precio que nunca podrá ser igualado en conciertos de esta naturaleza.

Palcos 5 pesos; lunetas 1 peso; segundo balcón 50 centavos. En Calzada y D pueden adquirirse de 2 a 6 p.m. Telfs. M 1323 y F 3455.

NACIONAL: «TANGO BAR». EXITO DE GARDEL

Se exhibe hoy nuevamente en el teatro Nacional, a las 2, 4, 6, 8 y 10, es decir en todos los turnos de tarde y noche, desde las dos, la exquisita e interesantísima película «Tango Bar», con Carlos Garden, Rosita Moreno y Tito Lusiardo, completando el programa el cartón animado «Si no te callas, te doy», por el marinero Popeye, la comedia de la Radio «Marido de Escotillón», y el último noticiero de sucesos mundiales.

Rigen los precios de 30 centavos en todos los turnos y los niños 20, y la galería 10 centavos. Así todos pueden rendir homenaje a Carlos Gardel desde el Nacional.

Todo lo que se había dicho en elogio de «Tango Bar» quedó confirmado ayer en el estreno de esta película, en la que la dirección del joven director John Reinhart, ofrece elementos de novedad y buen gusto que el público supo apreciar en todo su valor. En la parte lírica de «Tango Bar», tratándose de una película de Garden, hay mucho que admirar y admiradas fueron las canciones «Por una cabeza», «Lejana tierra mía» y «Arrabal amargo», que él cantó para esa película con la originalidad y sentimiento que hicieron de su estilo algo que el público no olvdará nunca.

Con «Tango Bar» terminan ya los estrenos de Carlos Garden para la pantalla y cabe a la empresa del Teatro Nacional la satisfacción de haberla presentado antes que ningún otro empresario de la América Latina.

Ahora se preparan otros importantes estrenos, en cuya lista figura en primera línea «El Duque de Hierro», producción de la British Gaumont, interpretada en el role principal por el genial actor George Arliss.

Mañana domingo, la función en el Nacional empieza a la una de la tarde.

MODERNO TELS - X-1305 y X-3306
HOY hasta el LUNES
Un monumental programa combinado
Maurice CHEVALIER y Merle OBERON
"FOLLIES BERGERE"
y James CAGNEY - Margaret LINDSAY y Pat O'BRIEN
"LOS TEMERARIOS del AIRE"
hasta las 6½ 15¢ Despues 20¢ Niños 10¢

CARTEL DEL DIA

POR LOS TEATROS

PRINCIPAL: A-6737.—A las 5 y 30: El verdugo de Sevilla. A las 9 y 30: La eme.

MARTI:—Tarde: La hija del sol. Noche: El secuestro de San Miguel y La hija del sol.

POR LOS CINES

ENCANTO: A-4433.—A todas horas: Zu-Zu con Josephine Baker, comedia y revista.

CAMPOAMOR: A-7054. — A todas horas: Viviré mi vida, comedias, revistas y presentación del Cuarteto Vocal Buenos Aires.

NACIONAL: A-3730.— A todas horas: Tango bar, con Carlos Gardel, comedia y revista.

FAUSTO:—Clive de la India y En guerra con la ley.

NEPTUNO:—Estrella de media noche y Cita a media noche.

PRADO:—La batalla y Una luz en la niebla.

PAYRET:—La hermana San Sulpicio y Melodía seductora

REGINA:—La bella Adelina y Sed de renombre.

RIALTO:—La bella Adelina y Sed de renombre.

TRIANON: — La batalla y Follies Bergere.

RIVIERA:—David Copperfield y El derecho a la felicidad.

AUDITORIUM:—Clive de la India y En guerra con la ley.

LARA:—Cuando el diablo asoma y Había una vez dos héroes.

OLIMPIC:—Los Miserables y Variedades.

LIRA:—Rumba y La flecha de plata

FLORENCIA:—El poderoso Barnum y El chico millonario.

BELGICA:—El embrujo de Manhattan y Las cuatro hermanitas.

VIOLETA:—El embrujo de Manhattan y El viajero solitario.

ACTUALIDADES: — La vida es sabrosa y Tres lanceros de Bengala.

ESMERALDA:—Barnum el poderoso y Su majestad Mr. Kelly.

VEDADO:—Almas heroicas y A nosta de su honor.

INGLATERRA: — Oro virgen y Un capitán de cosacos.

WILSON:—Oro virgen y Un capitán de cosacos.

MODERNO:—Follies Bergere y Los temerarios del aire.

TOSCA:—Follies Bergere y El conde de Montecristo.

VERDUN: — Noche azul y El pan nuestro de cada día.

UNIVERSAL: — El sargento Tom y Un hombre sin entrañas.

CUBA: — La noche azul y Vivamos hoy.

ROJO: — Todo corazón y La noche azul.

IDEAL: — El desquite y La Viuda Alegre.

VALENTINO: — Mi mujer y Pasaporte a la fama.

MARAVILLAS:—El velo pintado y comedias.

BOHEMIA:—Viva la vida y Payasadas de la vida.

NORMA:—Una chica angelical y El domador de almas.

IMPERIO: — La bailarina y Frente al destino.

NORA: — Encadenada y Matar o morir.

¡CUIDESE DE ESTA GARRA!

EL LOBO HUMANO
MARTES
Y TODA LA SEMANA..!!
CAMPOAMOR

"TANGO BAR"
la ultima pelicula de CARLOS GARDEL
HOY NACIONAL Desde las 2 p.m.
30¢ A todas horas
10¢ Tertulia

"CLIVE de la INDIA"
Ronald COLMAN Loretta YOUNG
HOY FAUSTO y AUDITORIUM
40¢ antes de las 6½
50¢ Despues

GACETILLAS

«RAYITO DE SOL»

La empresa del simpático teatro «Prado», de Prado y Trocadero, anucia para el jueves 1ro. de agosto el estreno de la mejor película de Shirley Temple, titulada «Rayito de Sol», producida por la Fox con todo entusiasmo y para todos los públicos del mundo.

«Rayito de Sol», es una obra que interesa desde la primera escena hasta su sorprendente desenlace.

James Dunn aparece de nuevo junto a Shirley y se apunta una de las caracterizaciones más acertadas en toda su notable carrera en Hollywood.

Interviene también en el reparto otra gran pequeña estrella, «La Malcriada», Jane Whithers, Lois Wilson y Judith Allen y muchos otros actores distinguidos.

La fascinante sonrisa de esta chiquilla adorable le hará sonreir y cuando Shirley llore hará que su corazón se sobrecoja de sentimiento. «Rayito de Sol», es una producción que esta Empresa recomienda orgullosamente al público y una película que se verá por lo menos dos veces por cada espectador. «Rayito de Sol» se exhibe en el teatro «Prado» hasta el domingo 4 de agosto.

FAUSTO: «CLIVE DE LA INDIA»

El sensacional desfile de maravillas cinematográficas, presentado ayer simultáneamente en «Fausto» y «Auditorium», al estrenar la magna película «Clive de la India», por Ronald Colman y Loretta Young, produjo en el público el entusiasmo y la admiración que era de esperarse.

Hoy se repite en ambos teatros esa gran obra de la cinematografía «Clive de la India», exhibiéndose en los turnos de 3.30, 5.45 y 9.45. Y completándose las atracciones de este programa todo estreno en Cuba, con la exhibición de la interesantísima película «En Guerra con la Ley», por Preston Foster, Melvyn Douglas y Lila Lee, la sinfonía tonta en colores titulada «La liebre y la tortuga», y el último noticiero mundial.

Los numerosos espectadores que vieron «Clive de la India», ayer viernes en «Fausto» y «Auditorium» están contestes en afirmar que pocas veces se ha visto una película tan espectacular y en la que tan bien se hilvanen el interés del romance, la grandiosidad de la escena y la técnica cinematográfica.

Mañana domingo se repitirá «Clive de la India».

NEPTUNO: «ESTRELLA DE MEDIA NOCHE»

«Neptuno», presenta hoy un programa de doble estreno, en su función que empieza a las 3.30, de la tarde, con el noticiero mundial.

A las 2.37, 6.10 y 9.45, exhibirá el estreno de la interesantísima y original película de la R. K. O. Radio «Estrella de medianoche o gangsters de sociedad», valorizando su sensacional argumento la actuación de William Powell y Ginger Rogers, estrellas ventajosamente conocidas por nuestro público.

A las cuatro y media y ocho y cuarto, pasará por la pantalla otro estreno titulado «Cita a medianoche» por Ralph Bellamy. Complétase el programa con el divertido cartón «Popeyo Torero», y la comedia «Oliver el VIII», por los ases de la risa Stan Laurel y Oliver Hardy.

Precios en «Neptuno»: 20 centavos hasta las 6.30, y después 30 centavos.

Para mañana domingo se anuncia el mismo programa en matinée que empieza a la una y en la que se añadirán otras películas muy interesantes.

En perspectiva: «Un pobre diablo», de Una Merkel y Robert Young; «Amor de Vanesa», Robert Montgomery y Helen Hayes.

PRADO: «LA BATALLA»

Con grandísimo éxito continúa exhibiendo la empresa del teatro «Prado» una de las películas más sobresalientes del año: «La batalla» producción presentada por los artistas unidos, en la que, en inusitado derroche de arte y grandiosidad, se da acción y palabra a la famosa novela de este título, original de Claude Ferrere. Todo cuanto de humanidad puede existir en el hombre, cae hecho girones ante el fanatismo de un oficial nipón, que por su patria sacrifica su dignidad de esposo. Charles Boyeres, en su realización del Marqués de Yorisaka, oficial nipón, Merle Oberon, su esposa y John Loder, oficial inglés interpretan magistralmente los protagonistas de este triángulo, provocado por el mismo esposo, que todo lo considera secundario cuando se trata de servir a la patria, y así paga por la gloria el más alto precio que puede pagar un hombre. Esta película se pasará en los turnos de 3.30, 6.30 y 9.30.

Cubren los turnos de 2.15, 5.00 y 8.30, la interesantísima película de la Paramount «Luz en la niebla», con la variedad deportiva «Equilibrio», el cartón «Ama a tu prójimo» y un noticiero.

PAYRET: «LA HERMANA SAN SULPICIO»

Siguen los llenos. Venga temprano pues el teatro se llena todas las noches a las 9, y cada día gusta más la maravillosa película española «La Hermana San Sulpicio», la más grandiosa interpretación de Imperio Argentina y Miguel Ligero, se exhibe a las 3.20, 6.20 y 9.50. En otros turnos o sea a las 2, 5 y 8.30, estreno de la linda película Warner titulada «Melodía seductora», por Ricardo Cortez. Además un cartón y una revista Universal. Precios: 20 centavos luneta, butaca o asiento de palco hasta las 6.30 mayores, y 30 centavos después. Niños 15 centavos. Tertulia o paraíso 10 centavos. Mañana una gran matinée a la una con «La Hermana San Sulpicio», «Melodía seductora» y «Salto atrás», de Laurel y Hardy.

Próximamente «Felipe Derblay», «Rumbo al Cairo», «Nobleza baturra», «La verbena de la paloma» y otras. Control completo de las mejores películas españolas y americanas.

REGINA: «LA BELLA ADELINA»

Mucho éxito tuvo ayer la gran producción Warner Bros. «La bella Adelina» y vuelve al programa hoy, es una romántica y bella producción, donde podremos admirar una vez más a Irene Dunne tanto de actriz como de cantante, pues tiene una maravillosa voz y su actuación en esta película es admirable. La otra película es «Sed de Renombre» de la Moncgram sus artistas John Holyday y Margarita de la Motte. Se completa este programa con la Revista Fox Semanal, la comedia: «Alegre Marinería» y el cartón «Estás muy gorda, muchacha».

Precios: 15 centavos mayores hasta las 6:30 y 20 después.

Mañana: Matinée a la 1:30 con «La bella Adelina» y «Andrajos de la Opulencia».

TRIANON: «LA BATALLA»

En la tanda de las 4: Merle Oberon y Maurice Chevalier en la preciosa «Follies Bergere», revista Fox, muñequitos, la comedia de Buster Keaton, «Marinos de agua dulce» y estreno de la regia creación de Charles Boyer y Merle Oberon, titulada: «La batalla».

Tanda de 8:30: «Follies Bergere».

En la de 9:45: revista Fox, muñequitos, la comedia de Buster Keaton, «Marinos de agua dulce» y «La Batalla».

Mañana, en todas las tandas el mismo programa de hoy.

Miércoles 31: «La Viuda Alegre», por Maurice Chevalier y Jeanette McDonald.

El jueves: el malogrado Carlos Gardel en la bella cinta hablada y cantada en español, «El día que me quieras».

RIVIERA: «DAVID COPPERFIELD»

Hoy en las tandas elegantes de 5:15 y 9:45 se estrena la grandiosa producción por Lionel Barrymore, W. C. Fields, Maureen O. Sullivan, Lewis Stone, Madge Evans y Freddie Bartholmew: «David Copperfield», revista y cartón. A las 4:15 y 8:15 estreno de la gran producción por Francis Lederer y Joan Bennett «El Derecho a la Felicidad».

Mañana domingo matinée a la 1:15 se estrena la grandiosa producción de Lionel Barrymore, W. C. Fields, Maurren y O. Sullivan: «David Copperfield», episodio 2 de la emocionante serie: «La Aparición Siniestra» por Bela Lugosi, estrenándose además la gran producción por Francis Lederer y Joan Bennett: «El Derecho a la Felicidad» revista y el cartón que se titula: «Donde las dan las toman» por «Popeye».

Martes 30: «Superstición» por Jack Holt.

AUDITORIUM: «CLIVE DE LA INDIA»

Grandioso fué el éxito obtenido ayer por la Empresa del teatro «Auditorium» de Calzada y D, Vedado, teléfono F-4455, con el estreno en Cuba, en combinación con el teatro «Fausto», de la maravillosa y extraordinaria joya cinematográfica de los Artistas Unidos, titulada: «Clive de la India», formidable creación del gran actor Ronald Colman y la genial Loretta Young. Nuevamente hoy en los turnos elegantes de 5:15 y 9:45, conjuntamente con una revista, cartón y comedia, pasará por la pantalla de plata la grandiosa película «Clive de la India». En los turnos de 4:00 y 8:30: la emocionante película de la Radio «En Guerra con la Ley» por Preston Foster, Lila Lee y Melvyn Douglas. Precios de gran estreno: Tarde: Mayores 40 centavos. Noche: mayores 50 centavos. Niños 20 centavos y tertulia 15 centavos, siempre.

Mañana: Gran matinée a la 1:30: Revista, cartón, comedia, «Clive de la India», episodio 9 de la serie «El Fantasma Vengador» y «En Guerra con la Ley». A las 5:15 y 9:45: «Clive de la India. A las 8:30 En Guerra con la Ley».

(Véase más GACETILLAS en la página OCHO)

HOY MARTI HOY

ULTIMAS REPRESENTACIONES DE «LA HIJA DEL SOL», POR ZOILA GALVEZ, EN EL MARTI

M.E.C.D. 2016

Viboreñas

UN RECIBO

No puedo dejar de referirme al que ofreció a sus amistades la bella y escultural figulina Aurea González Mesa, aunque sólo sea para corresponder a su gentileza invitándome, lo que para mi pesar no pude efectuar.

Fué en horas de la tarde, y a su elegante residencia concurrió un grupo de sus amigas más allegadas, pues su recibo fué muy íntimo.

La graciosísima figulina Luisa María Rodríguez Mesa, prima de Aurea, tuvo el encargo de darme cuenta, pero por causas ajenas a su voluntad, (me consta que Luisa María es muy «voluntariosa») no pudo hacerlo a su debido tiempo, el que yo hubiera deseado, para de él haber dado cuenta antes.

Como siempre, fué muy celebrado el cuarteto que forman las bellas hermanitas Lola y Genoveva Planas e Ida e Inés López, mandolinistas y guitarristas que saben interpretar tanto obras de concierto como las más populares canciones, poseyendo Ida una afinadísima voz de soprano.

Y alegremente pasaron veloces las horas hasta después de las ocho de la noche, habiendo tenido Aurea y sus familiares sus más delicados obsequios y atenciones para todas.

Con la gentil festejada y las señoritas Planas y López estaban:

Célida Hernández, Zoila Rodrigo, Ada Hernández, «Mimí» Villa, María Teresa Villa, Herminia y Hortensia Lásaga, Eva Mesa, «Cusa» Mesa, Esther y Delia Bolivar, Elvira y Emma de los Reyes, Juana María Miralles, Helia Avila.

Reitero mi más expresiva felicitación a mi bella amiguita Aurea y ojalá que muy pronto pueda felicitarla de nuevo...

UN SALUDO

Lo dedico en sus días a la estimada señora Natalia Fusté de Gómez, amante esposa del cumplido amigo señor Ernesto Gómez Pizarro, esposos que se ven impedidos de recibir a sus amistades.

También lo dedico a la graciosa y elegante figulina Natalia de la Peña.

Natalia Sánchez Perdomo y Natalia Crucet Muñoz, son dos gentiles amiguitas que también muy presentes tengo.

Muchas prosperidades y felicidades les deseo.

BODA NOTARIAL

La de hoy ha de ser por siempre la más memorable fecha para la bella y distinguida señorita «Bebita» Aedo del Río y para el caballeroso joven y estimado compañero René Vérgez e Infante.

Ante el Notario Público doctor Juan Manuel Alfonso Peña contraerán matrimonio, y como es en la mayor intimidad, sólo lo presenciarán sus familiares y más allegadas amistades

Para «Bebita» y René es dedicada mi más afectuosa enhorabuena, haciéndoles constar mis deseos de que en su nuevo estado disfruten de una vida dichosísima.

NUEVA RAMA DEL SUNSHINE

Las más halagüeñas noticias puedo dar de esta institución humanitaria, que hace más de veinte y cinco años fundara entre nosotros la distinguida y altruista dama Pilar Luy de Houston, dedicándole junto con sus hermanas todos los impulsos de su noble corazón a favor de la ancianidad desvalida, infortunados seres que en el ocaso de sus vidas en ellas encontraron siempre un dulce consuelo.

Mi bondadosa amiga Pilar ha tenido la atención de escribirme desde su residencia de New York, y dame cuenta de haber tenido la satisfacción de haber organizado otra rama del «International Sunshine» en aquella gran capital norteamericana, constituída por muchas cultas, honorables, y en su mayoría, jóvenes señoras latinoamericanas, predominando en la Directiva portorriqueñas tan distinguidas como la que asume la Presidencia, la señora Antonia Castro de Franco.

No faltan nuestras compatriotas en «Pro Humanidad», denominada así la nueva rama, y entre ellas descuella Fátima de Méndez, de la bella Perla del Sur, que en New York ha sabido poner muy alto su nombre, como expresión de la más delicada belleza, exquisita elegancia y gran cultura.

Yo correspondo, también muy afectuosamente, al recuerdo de mi buena amiga Pilar, y por su conducto hágoles llegar a todas las damas y señoritas de «Pro Humanidad» mi saludo y mi felicitación.

NUEVA RESIDENCIA

Para la casa número 39, bajos, de la calle Revillagigedo, se ha trasladado el estimado amigo señor Ignacio Llagostera y su apreciable familia.

Cumplo su encargo de ofrecerla a sus amistades y al agradecerles su ofrecimiento, le deseo que en su nuevo hogar disfruten de las mayores prosperidades.

LA JUNTA DE LOS JUBILADOS

De nuevo recuerdo a los residentes en nuestra Ciudad Nueva que esta tarde a las tres en el Palacio del Muy Ilustre Centro Gallego, se celebrará una junta muy importante, como que en ella se harán elecciones y se tratarán asuntos que a todos interesan.

El estimado amigo y compañero, Secretario-Contador señor Arturo Oñate, que lo es de la Federación Nacional de Jubilados y Pensionados Civiles, a todos ruega la más puntual asistencia.

CLUB APOLO

Aumenta por día la animación entre los componentes de este vaboso club en sus incansables labores, para lograr cuanto antes, tal vez antes de finalizar el presente año, tener local propio para su casa-club.

Mañana domingo se efectuará una gran matinée bailable en los salones de la sociedad «Curros Enríquez», Santos Suárez y Dolores, denominada «Pro Casa-Club», y cuyo producto engrosará los fondos ya existentes al noble fin cultural que se propone la actual Directiva.

Dos valiosos conjuntos musicales amenizarán esa gran matinée de mañana, esperándose el más satisfactorio éxito, el que yo les deseo.

LA EXCURSION DE HOY

La del Club Interrogación, que se dirigirá a la hermosa playa de Varadero, en la que mañana se celebrarán las famosas regatas.

Los excursionistas, en los cómodos coches Pullman «Mack», saldrán de la casa social, Primelles número 32.

Un nuevo éxito auguro a la Directiva, en esta su segunda excursión.

UN VIBOREÑO

Que felizmente ha llegado a nuestra Ciudad Nueva como el más hermoso mensajero de la más intensa felicidad para los autores de sus días, la distinguida y joven señora María Antonia Echegoyen y el cumplido amigo Manolito Gutiérrez.

Mi más expresivo beso de cariñosa bienvenida dedico a su primogénito, al que deseo disfrute de la más venturosa vida.

PETICION DE MANO

Ante los distinguidos esposos Cándida Valdés de Calveiro y Manuel Calveiro Collazo, alto empleado de la Compañía Litográfica de la Habana, fué pedida la mano de la bella hija de éstos, señorita Eugenia Collazo Valdés, para el correcto joven Orlando Tabío, empleado de «La Casa Grande». Dicha petición la llevó a efecto el estimado señor Emiliano Tabío.

Porque en breve realice sus anhelos tan interesante parejita, hago los más sentidos votos.

CASINO VIBOREÑO

El cumplido amigo Tomás Marrero Garrido, en su nombre y en el de la comisión organizadora ha tenido la cortesía de invitarme a la fiesta que se celebrará la noche del día trece de Agosto en el Teatro Tosca, y que tendrá un amenísimo programa.

Díceme Tomás que ya se ha cubierto el número de socios fundadores fijado en el reglamento, setenta y cinco, esperando inaugurar el Casino Viboreño en la primera quincena del próximo mes

Felicito a la directiva por el gran éxito que ha obtenido, y le doy las gracias por su atención invitándome a la fiesta en el Tosca.

BANDA INFANTIL EDISON

La formada por cincuenta niños, alumnos del afamado Instituto Edison, dirigida por Pepito Herrera, un "fiñe" que sólo cuenta ocho años de edad, está efectuando diariamente sus ensayos, para presentarse debidamente, con un extenso programa, en la fiesta del domingo próximo, en el teatro Tosca, a las diez de la mañana.

Esta gran banda infantil es la más hermosa obra cultural artística de la reputada profesora señora Carmen Marqués de Bornn, a la que auguro un brillantísimo triunfo.

Los niños se presentarán luciendo unos vistosos uniformes, y esta fiesta ha de dejar los más gratos recuerdos en nuestra Ciudad Nueva, que ya tantas y buenas cosas cuenta, y entre ellas se destacará la gran Banda Infantil Edison.

Urbano del CASTILLO.

VINO DE CAFEINA HOUDÉ

Antineurasténico
Estimulante del Sistema muscular
Convalecencia
Influenza

Poderoso Tonico General

DOSIS:
De 3 á 6 cucharadas comunes por día

DEPÓSITO GENERAL:
Laboratorios HOUDÉ,
9, Rue Dieu, París

PARA LAS REGATAS
Domingo 28 de Julio

Dos Trenes Especiales a Cárdenas

	Adultos	Niños
En primera clase	$ 1.30	65 Cts.
En segunda clase	1.00	50 Cts.

Salidas de Estación Central

1.00 a.m. Primera excursión, vía Línea Norte; coches de Primera clase.

Llega a Cárdenas 4.30 a.m. Regreso de Cárdenas 6.00 p.m.

1.30 a.m. Segunda excursión vía Línea Sur, Navajas. Coches de Segunda clase.

Llega a Cárdenas 6.00 a.m. Regreso de Cárdenas 5.00 p.m.

Servicio Especial de Omnibus

En combinación con estos trenes, tanto a la ida como al regreso circularán ómnibus entre Cárdenas y Varadero que cobrarán 15 Cts. por viajero adulto en cada dirección.

Adquiera anticipadamente su pasaje para conocer el número de coches y ómnibus que se necesitan.

Para informes y reservaciones por los teléfonos A-4034 y A-1879

FERROCARRILES UNIDOS DE LA HABANA

Crónica Habanera

(Continuación de la Pág. CINCO)

NOTABLE PIANISTA

ARMINDA SCHUTTE

El sábado 3 de agosto, en el «Gran Hotel» del balneario de San Miguel de los Baños, ofrecerá un concierto la gran pianista cubana Arminda Schutte.

La señorita Schutte es una pianista de gusto depuradísimo, de técnica magnífica, por lo que no dudamos que sus numerosos admiradores aprovecharán esta nueva oportunidadp ara escucharla y aplaudirla.

El concierto dará comienzo a las nueve de la noche.

Y se regirá de acuerdo con un programa excelente, que integran numerosas obras de interés extraordinario.

En próximas notas ofreceremos nuevos detalles sobre este concierto, que constituirá un gran acontecimiento artístico.

RECIBO ANIMADO

Lo ofreció ayer, con motivo de su onomástico, la bella y encantadora señorita Ana Rosa Barrera, hija adorada del conocido galeno doctor Antonio F. Barrera y de su distinguida esposa Ana Rosa Lavastida.

Tuvo efecto desde las seis hasta las doce.

Y se celebró en la residencia de sus padres, en la Calzada de San Lázaro.

En torno a la linda festejada congregábase el grupo selecto de sus amistades; grupo numeroso que formaban señoritas y jóvenes de nuestra mejor sociedad.

Entre las señoritas, anotamos algunos nombres.

Beba y María Teresa Sánchez.

Taffy Ruiz Trelles, Marlita de Cárdenas, Esther Diviñó, Nena y Eulalia Suárez Carreño, Bertha Alvarez.

Corita Sánchez Agramonte, tan linda.

Conchita del Junco, Dora Sánchez, Teresa Nadal, Conchita Ortiz, Enriquetica Mora.

La simpática Gladys de Castro.

Violeta Basterrechea, Gloria Menacho, Rosina Guastella, Lilita Montero y Olga Albacete, todas encantadoras.

También se encontraba presente una joven y bella señora, Olguita Pérez Echegoyen de Suárez Carreño.

Los concurrentes fueron obsequiados espléndidamente, sirviéndose, al dar las nueve, un buffet riquísimo.

Después se bailó hasta entrada la noche.

MAGNIFICO RECITAL

En el Lyceum, la culta sociedad femenina de la Calzada del Vedado, se efectuará esta tarde un magnífico recital de Arpa que ofrece la señora Margarita Montero de Inclán.

La señora de Inclán, muy conocida en nuestro mundo artístico y social, interpretará en este acto el siguiente programa:

Primera parte: Minuet, de Bach; Andantino, de Haydn; Allegro de la Sonata opus 3, de Bosha.

Segunda parte: Solo de «Lucía», de Donizetti; Solo del Ballet «Raymonde», de Glazunow; Solo de «Werther», de Massenet.

Tercera parte: Oriental, de Cady; Le bon petit roi d'Ivetot, de Grandjany; Et ron ron petit patapon (danza), de Roldán, dedicada a la señora Margarita Montero de Inclán (primera audición); Jazz Band, de Marcel Tournier.

El acto dará comienzo a las cinco y media.

EN EL «REINA DEL PACIFICO»

La hermosa nave inglesa «Reina del Pacífico», de la Mala Real Inglesa, zarpará el próximo 6 de agosto rumbo al extranjero.

Se dirige a Europa, visitando los puertos de Vigo, Coruña, Santander, La Pellice y Liverpool.

Entre el pasaje, selecto y numeroso, que llevará el «Reina del Pacífico», figuran conocidas personas de nuestra sociedad.

La señora Dolores Pina viuda de Larrea.

El general Armando Montes y señora Margot de Cárdenas, el señor William Storer y señora Margarita Ajuria, el doctor César Salaya y señoa Cuca Casteleiro.

El doctor Hecia y familia, la señora Manuela Fraxes viuda de Rodríguez y familia, el señor José Isaac Corral, Mrs. Elizabeth Simpson, esposa del administrador de los Ferrocarriles Unidos.

El modisto Emilio Porras.

El señor Alberto Crusellas.

Mr. Landell, administrador de las minas Matahambre, y señora; el señor Ricardo Lausurica y señora, los señores Francisco Rey, Antonio Repegil, Luis González Suárez, Jesús Pérez García, todos de nuestro alto comercio.

Mr. T. L. McKenzie, del central «Soledad».

Y el señor Jos; Castaño Bóveda y señora.

QUINCE AÑOS

Antier celebró su cumpleaños, los suspirados quince años, la graciosa jovencita Ofelia Jiménez Iglesias, hija del señor Félix Jiménez Catalán, y de su esposa Carmen Iglesias. Felicidades.

CEREMONIA NUPCIAL

Está señalada para las nueve y media de la noche en la iglesia de Nuestra Señora de la Caridad, la boda de la encantadora señorita Digna Rosa Durán y Migoya, y el caballeroso joven Leonardo Cano y Villanueva.

Desde «El Clavel», el renombrado jardín de los hermanos Armand, en Marianao, llegará a manos de la linda novia el artístico ramo que lucirá en la ceremonia y que responderá al más puro estilo Colonial.

La reseña de estas bodas brindará tema preferente a nuestra crónica de mañana.

GLORIA BATISTA

En la moderna clínica del Centro Médico Quirúrgico ha sido operada en el día de ayer de apendicitis, la niña Gloria Batista Heydrich, hija del joven matrimonio Ernesto Batista y María de los Angeles Heydrich.

El doctor Sanguily, director de la citada Clínica, levó a feliz término dicha operación, ayudado eficazmente por el doctor Bernardo Diez Burgos.

Su estado es satisfactorio.

(Continúa en la página NUEVE)

Dr. Valdés Anciano
M-1794. PRADO No. 20.
Exclusivamente enfermedades Nerviosas y Mentales.

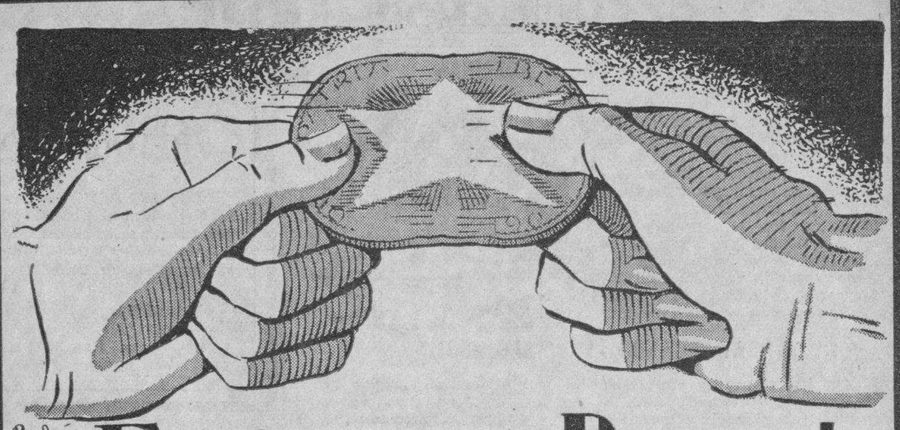

Estire ese Peso..!

De la única manera que es posible hacerlo Acudiendo en seguida a nuestra gran

Venta popular de julio

Vd. se sorprenderá al ver todo lo que puede adquirir con el dinero poco, o mucho-de que Vd. disponga. Pero no lo deje para otro día... Venga hoy..!

La esperamos..!

fin de siglo
SAN RAFAEL Y AGUILA TELS. M-5991-92

REVISTA NACIONAL DE LA PROPIEDAD URBANA

Hemos recibido el número correspondiente al mes de julio de la importante «Revista Nacional de la Propiedad Urbana».

Del interés de los trabajos que contiene habla el siguiente sumario:

La bonificación del 5% por pronto pago.

El arbolado de los Parques y Plazas, por el Dr. Julio Villoldo.

El Plano de la Habana, por C. G. C.

Los contribuyentes al Estado tienen el 5% por pronto pago.

Restauraciones, por el Dr. Ezequiel García Enseñat.

La rebaja de las tarifas del Acueducto de Cienfuegos.

El precio de los certificados que exige la Ley número 10.

Tributos al cobro.

El precio del agua en los edificios de apartamentos.

Restitución de los antiguos nombres de las calles.

La prórroga del plazo para la limpieza de las fachadas.

La rebaja de la contribución urbana en Santiago de Cuba.

Contribuciones en Marianao.

Es uno de los males del estómago que rapidamente cura la
PEPSINA Y RUIBARBO BOSQUE
LABORATORIOS BOSQUE TEJADILLO 36 HABANA

Lea AVANCE todas las tardes. Dirigido por José I. Rivero.

hoy:
RETAZOS

Hemos puesto a la venta una verdadera "montaña" de Restos, acumulados durante todo este mes de Julio. Hay entre ellos muchos que dan para un Vestido. Apresúrese a elegir, por que los ofrecemos

casi regalados..!

fin de siglo
SAN RAFAEL Y AGUILA TELS. M-5991-92

Esta noche ofrece la Banda de la Marina una audición musical en el Parque Central

Programa que ejecutará la Banda de Música del Estado Mayor General de la Marina de Guerra Constitucional, hoy por la noche, en el Parque Central, a las 8:30 p. m. ....

1.—Homenaje a Rodríguez Soto, (Pasodoble), F. Pérez.

2.—Semirámide, (Obertura), Rossini.

3.—Rondó Caprichoso, F. Mendelssohn.

4.—Moorish Serenade, (Serenata), Kücken.

5.—«La Ciudad Eterna», (Fantasía), M. San Miguel.

6.—«Mora», (Danzón), F. Valdés.

Armando Romeu Marrero,
Capitán Músico, Jefe Director de la Banda de Música del E. M. G. de la Marina de Guerra Constitucional.

GOMA LACA BLANCA Y AMARILLA ELEFANTE
la mejor, la que mas rinde, la mas barata por su calidad de absoluta garantía, PRUEBELA.
FERRETERIA OLAVARRIETA.
Neptuno 106, entre Campanario y Perseverancia.
A-9480, LA LLAVE

M.E.C.D. 2016

GACETILLAS

RIALTO: «LA BELLA ADELINA»

Hoy «Rialto», tiene un gran programa, la Warner Bros, presenta la producción más interesante y bella del año «La Bella Adelina» un argumento muy divertido e interesante y toda llena de canciones románticas cantadas por Irene Dunne que tiene una divina voz, le secunda Hugh Herbert y Donald Wood. También se exhibe «Sed de Renombre» de la Monogram, sus artistas John Hollyday y Margarita de la Motte. La Revista Fox, el cartón «Estás muy gorda, muchacha», y la comedia «Alegre Marinería».

Precios: 20 centavos luneta y preferencia a todas horas.

Mañana: Matinée con La Bella Adelina» y «Andrajos de la Opulencia».

Lunes: «Contra el Imperio del Crimen» de James Cagney y «La mujer Extraviada» de Bárbara Stanwyck.

Día 1. «Amor de Vanessa».

LARA: «CUANDO EL DIABLO ASOMA»

El céntrico, popular y confortable cine «Lara» de Prado y Virtudes, teléfono A-1542, el de preferencia en turno, después de los estrenos, ha seleccionado para hoy, en función contínua de 2 a 11:30 un magistral y valiosísimo programa con dos grandiosas películas. Da comienzo con preciosa Comedia y Variedad. Una de las más monumentales y exquisitas joya del cine «Cuando el Diablo Asoma», de Joan Crawford, Clark Gable y Robert Montgomery. La divertidísima producción de constantes risas: «Había una vez dos héroes» por los célebres cómicos Stan Laurel y Oliver Hardy. Mañana: «Cuando el Diablo Asoma» y «El Fiscal Vengador».

OLIMPIC: «LOS MISERABLES»

Grandioso el triunfo obtenido ayer con el regio estreno de la inmortal obra, «Los Miserables», con Harry Baur, de la Comedia Francesa, en el cine «Olimpic», de Línea y B, en el Vedado, teléfono F-6263, y que hoy vuelve a repetirse, á las mismas horas de ayer, 5 y 15 de la tarde y 8 y 30 de la noche. Además, la comedia, «Trapos y Tropiezos», por Zasu Pitts. Los precios usuales de 15 centavos hasta las 6 y 30, y 20 centavos después. Niños y tertulia 10 centavos a todas horas. Mañana, domingo, por última vez, «Los Miserables», y para el día 29, «Dos Veces Hijo», por Randolph Scott.

LIRA: LA GRANDIOSA JOYA «RUMBA»

Un acontecimiento sensacional hoy en el gran cine «Lira» de Industria y San José, teléfono M-4474, el cine preferido de las familias por sus inmejorables condiciones, con el estreno de esta monumental producción que tanto éxito alcanzó el día de su estreno. Función continua desde la una a las 11 y 30. Hasta las 6 y 30 damas y caballeros 10 centavos, después 15 centavos. Niños a todas horas 5 centavos. Comienza con Comedia y Revista asuntos mundiales. Estupenda y muy atractiva producción «La Flecha de Plata» de Sally Blane y Charles Starrett. La maravillosa joya del cine «Rumba» de George Raft y Carole Lombard. Mañana, este mismo programa.

FLORENCIA: «EL PODEROSO BARNUM»

Ofrece hoy el gran cine «Florencia», de San Lázaro y San Francisco, teléfono U-6758, con su excelente proyección y sonido, temperatura primaveral y el mayor confort, un programa selecto y grandioso. Hasta las 6 y 30 mayores 10 centavos y niños 5, después mayores 15 y niños 10. Comienza con Comedia y Variedades. Magistral y grandiosa superjoya «El Poderoso Barnum» de Wallace Beery. Una de las más suntuosas y regias producciones del cine «El Chico Millonario» al final con bellos colores, por Eddie Cantor. Mañana, «Cuando el Diablo Asoma» y «Por Sendas Distintas», Comedias, Revista y Cartón.

BELGICA Y VIOLETA: «EL EMBRUJO DE MANHATTAN»

Inmejorable programa se anuncia hoy en el grandioso cine «Belgica», de Egido y Corrales, teléfono M-8970, con su temperatura primaveral, buena proyección y sonido perfecto. En tanda y noche, Comedia y Variedad. Regia y exquisita super-producción «Las Cuatro Hermanitas» de Caterino Hepburn. Monumental y muy valiosa super-joya «El Embrujo de Manhattan» de Ginger Rogers. Mañana, «Hay Hombres de Suerte» y «El Embrujo de Manhattan.

«Violeta», el acreditado cine de los grandes programas, de Monte y Rastro, teléfono M-3238 con los adelantos más modernos del cine, ofrece para hoy, en tanda y noche, dos bellísimas y muy interesantes películas, comenzando con Comedia y Variedad. Interesantísima producción «El Viajero Solitario» de Lionel Barrymore. Magistral super-excelsa joya «El Embrujo de Manhattan» de Ginger Rogers. Mañana, «El Valle de los Fantasmas» y «Hay Hombres de Suerte», y «El Embrujo de Manhattan.»

ACTUALIDADES Y ESMERALDA: DOS REGIOS PROGRAMAS

«Actualidades», de Monserrate 8 y 10, teléfono M-5575, que viene actuando con éxitos sin precedentes, pues diariamente presenta estupendos y variados programas, ha querido obsequiar a sus favorecedores en el día de hoy con dos regias películas. Función continua de 2 a 11 y 30. Damas y niños a todas horas 5 centavos. Comedia y Variedad. Interesante super-producción «La Vida es Sabrosa» por Kay Francis. Una de las más grandiosas y lujosas joyas del cine «Tres Lanceros de Bengala», de Gary Cooper. Mañana, este mismo programa.

«Esmeralda» de Mnote 242, teléfono M-5575, también cuenta para hoy, en tanda y noche con un monumental programa lleno de atractivos. Este espectáculo está acreditado por su proyección, sonido y temperatura primaveral. Comienza con Comedia y Variedad. Grandiosa producción de argumento valiosísimo «Barnum el Poderoso» de Wallace Beery. «Suntuosa y exquisita super excelsa joya «Su Majestad Mr. Kelly» por I. Ware y G. Roberton. Mañana, «Barnum el Poderoso» y «Plomo y Acero».

VEDADO: «ALMAS HEROICAS»

Con una variedad y un gracioso cartón, inicia sus funciones de hoy, de 5 a 8, y de 8 y 30 a 11 y 30, el preferido cine «Vedado»,de la calle B., entre 27 y 29, teléfono F-3128, completándose con la linda cinta, «La Calle de la Amargura», y la notable producción de Ben Lyon, «Almas Heroicas», con Sari Maritza y Eric von Stroheim. Por la tarde, luneta 10 centavos. Niños y tertulia 10 centavos. Mañana, «A Costa de su Honor», por Buck Jones; «Boliche», por Irusta, Fugazot, Demare, y «Pasaporte a la Fama», por Edward G. Robinson; respecto a la función de Agosto 3, les diremos que ya existe ansiedad porque llegue esa fecha; se exhiben la copia nueva de «El Desfile del Amor», por Maurice Chevalier y Jeanette Mc Donald, y «La Venus en Flor», por Ann Shirley.

INGLATERRA: «ORO VIRGEN»

San Rafael y Consulado, M-5527; 10 centavos de 1 y media a 6 y media y 15 centavos después, niños 10 centavos a todas horas.

Hoy, tarde y noche, revista semanal; la emoción cameril, «Navegando por los Siete Mares» y el cartón «Herrero de mi Pueblo» y las superproducciones. «Oro Virgen» sensacional y emocionante producción por John Boles, y Claire Trevor; y «Capitán de Cosacos» estupenda atracción muscial, en español, por José Mojica, Rosita Moreno y Tito Coral.

A las 5 y. m. «Oro Virgen» y «Capitán de Cosacos».

Mañana, «Follies Bergeres de París» por Maurice Chevalier, y Merle Oberon; y «El Billete Premiado» por Luiza Fazenda, y Leo Carrillo.

La próxima semana, «El Velo Pintado», «Los Jinetes del Rey», «Los Temerarios del Aire» y «Cruz Diablo».

WILSON: «ORO VIRGEN»

Belascoaín y San Rafael, U-5863; 10 centavos de 1:30 a 6:30 y 15 centavos después; niños 10 centavos a todas horas. Hoy tarde y noche, revista semanal, la emoción cameril «El Rey de los Deportes» y el cartón «Hermanos Náufragos», las super producciones, «Oro Virgen», sensacional y emocionante atracción por John Boles y Claire revor; y «Capitán de Cosacos», magnífica joya, dialogada en español por José Mojica y Rosita Moreno y Tito Coral.

A las cinco, «Oro Virgen» y «Capitán de Cosacos».

Mañana «Follies Bergere de París», por Maurice Chevalier y Merle Oberón» y «El Billete Premiado» por Luisa Fazenda y Leo Carrillo.

La próxima semana «El Velo Pintado», «Los Jinetes del Rey», «Los Temerarios del Aire» y «Cruz Diablo».

MODERNO: «FOLLIES BERGERE»

Continúa con gran éxito exhibiéndose el monumental programa combinado que con tanto éxito se viene exhibiendo en este teatro, en los turnos de tarde y noche. La foto-revista Artistas Unidos «Follies Bergere», de Maurice Chevalier, Merle Oberon, Ann Sothern; la sensacional tragi-comedia «Los Temerarios del Aire», de James Cagney, Margaret Lindsay, Pat O-Brien; el cartón-comedia «Cantos de Cuna» y una instructiva revista mundial. Luneta hasta las 6:30 15 centavos; después 20 centavos; niños 10 centavos. Mañana, grandiosa matinée de 1 a 5. «Los Temerarios del Aire», «Follies Bergere», comienza la serie por Noah Beery «El Rey de las Nubes»; cominza la serie por Noah Beery, «El Rey de las Nubes»; comedias, cartones y revistas. Martes y miércoles, «Boliche» y «La Vida Nocturna de los Dioses».

TOSCA: «FOLLIES BERGERE»

Sigue exhibiéndose hoy en todas las tandas la lujosísima revista musical del gran ídolo Maurice Chevalier con la colaboración de la simpática Ann Southers titulada «Follies Bergere», además se re-estrena la super producción basada en la novela de Alejandro Dumas «El Conde de Montecristo». Noticiario Fox y cartón. Precios, a las 5. Luneta 10, balcony 10, a las 8:30 luneta 15, niños 10 y balcony 10. Mañana en matinée, tanda y noche «Follies Bergere de París» y «El Poderoso Barnum». El lunes 29. Presentación de la Compañía de Blanca Becerra, dos obras de estreno en tanda y noche, yea programas.

VERDUN: «NOCHE AZUL»

Hoy presenta el teatro «Verdun» el mejor programa de la Habana, La Metro Goldwin Meyer presenta en todos los turnos preferentes la preciosa opereta con Ramón Novarro y Everett Horton y secundada magistralmente por E. Laye titulada «Noche Azul», cantores, arte, lujo; una preciosa film; también se pondrá en los demás turnos una producción de Kin Vidor-s que lleva por título «El Pan Nuestro de Cada Día» una verdadera película que todos debemos ver, una realidad de la vida con Karen Morley y un selecto reparto comenzando con revistas, cartones y comedias. Los precios serán: matinée y tanda doble 5 centavos todos. Por la noche, mayores 10 centavos; niños 5 centavos; mañana «Noche Azul» y «El Pan Nuestro de Cada Día».

UNIVERSAL: «EL SARGENTO TOM»

Están de plácemes los concurrentes a este confortable y simpático cine «Universal», con las mayores comodidades, temperatura primaveral, sonido perfecto y clara proyección, con el inmejorable programa que la Empresa les obsequia hoy en función continua de 1 a 6 y de 6:30 a 11:30 a precios de costumbre. Preciosa comedia y variedad. Colosal atracción suprema «Un Hombre sin Entrañas», muy emocionante, de de Buck Jones. La super serie que se exhibe completa, por Tom Tyler «El Sargento Tom». Mañana, domingo, episodio 3 de «El Rey de las Nubes». «Drácula» en español y «Una Chica Angelical».

CUBA Y ROJO: «LA NOCHE AZUL»

Hoy, en tandas de 5 y noche a las 8:15, ofrece la empresa del gran cine «Cuba» de Suárez y Corrales, teléfono M-9796, con la mejor temperatura, sonido y proyección, un estupendo y atractivo programa, con revista y variedad. Suntuosa producción «Vivamos Hoy» por Joan Crawford y Gary Cooper. Magistral super joya «La Noche Azul», de RamónNovarro y E. Love. Mañana domingo, revista, cartón y comedias, «Ella era una Dama» y «La Noche Azul».

Para hoy se anuncia en el popular y simpático cine «Rojo» de Monte y Antón Recio, teléfono M-4794 y en tanda de 5 y noche a las 8:15, dos valiosas y atractivas películas, comenzando con preciosa comedia y variedad. Colosal y muy interesante producción «Todo Corazón» de J. Parker y James Dunn. Maravillosa super joya «La Noche Azul» de Ramón Novarro y Edmund Love. Mañana domingo, «Los Cuatro Ases», «La Noche Azul», comedias, cartón y variedades.

✝

E. G. E.

EL NIÑO

JOAQUIN MOLINA Y ASENCIO

SUBIO AL CIELO

Dispuesto su entierro para hoy, sábado 27, a las 4 y 30 p.m., los que suscriben, padres, abuelos, tíos y demás familiares y amigos, ruegan a las personas de su amistad se sirvan concurrir a la casa mortuoria, Sol 56, altos, para la conducción del cadáver al Cementerio de Colón, favor que agradecerán.

La Habana, Julio 27 de 1935.

Luis Molina; María Asencio; Joaquín Asencio; María Jiménez; Alejandro Molina; Loretico Dorrbeker; Juan Altonaga; Ramón González; Francisco López Rivero; Amadeo Bardón; Alfredo Dorrbeker; José Cuervo.

POMPAS FUNEBRES

BERNARDO GARCIA

Zanja 75, esq. a Belascoaín. Telfs. U-7310, U-7650.

Compañía Trasatlántica Española

SERVICIO DE VAPORES CORREOS TODO EL AÑO.

El vapor correo

"HABANA"

saldrá el día 19 de AGOSTO, para

VIGO, CORUÑA, GIJON, SANTANDER y BILBAO

"vía: NEW YORK"

El vapor correo

"MARQUES DE COMILLAS"

saldrá el día 17 de AGOSTO, para

LAS PALMAS, Canarias, CADIZ y BARCELONA

"vía: NEW YORK"

Salidas para VERACRUZ:

Vapor "MARQUES DE COMILLAS", ... Agosto, 8

Vapor "HABANA". . . . . Agosto, 13

AGENTES GENERALES:

GARCIA & DIAZ, Ltda.—Palacio de la Lonja.—Apartado número 1690. Telf. M-6911, M-6912.— Habana, Cuba.

LINEA DEL PACIFICO

MALA REAL INGLESA

Próxima salida para Europa:

Moto Nave "REINA DEL PACIFICO"

30,000 toneladas

AGOSTO 6

PARA

VIGO, CORUÑA, GIJON, SANTANDER, LA PALLICE, LIVERPOOL, CON ESCALAS EN NASSAU Y BERMUDAS

Próxima salida para Centro América, Perú y Chile

Vía Kingston, Jamaica y La Libertad (Ecuador)

Vapor ORBITA

AGOSTO 4

Para informes DUSSAQ Co. Ltda. S. A.

Palacio del Centro Asturiano. Teléfono A-6540.

LA GRAN FLOTA BLANCA

AL COMERCIO IMPORTADOR Y EXPORTADOR

El empleo de la Gran Flota Blanca para el transporte de carga representa utilidades concretas en efectivo. Todos los grandes adelantos se reunen en los rápidos turbo-eléctricos que hacen el servicio Habana-New York y viceversa. Para más informes llame al M-6975.

UNITED FRUIT COMPANY

Oficina de Pasajes. Prado 110-A, Tel. M-8268

Oficinas Generales: Muelle de Santa Clara, Tel. M-6975

SOCIEDADES ESPAÑOLAS

La gran festividad de Santiago fué celebrada solemnemente en el sanatorio del Centro Gallego

Una vez más, rindiose culto en la Casa de Salud «La Benéfica» a la piadosa tradición de conmemorar la festividad de Santiago Apóstol, patrón de España y de Galicia, especialmente, donde no hay pueblo ni aldea que no le tenga por su intercesor y no celebre el 25 de JJulio con las más regocijadas fiestas religiosas y profanas, destacándose de modo notable la monumental Compostela, la más fiel depositaria de la encantadora leyenda de Iria Flavia y el Libredón.

A las nueve y media de la mañana empezó a congregarse en la linda capilla de «La Benéfica» y sus alrededores una selecta concurrencia, entre la que predominaban las damas, y poco después un alegre repique de campanas anunciaba el comienzo del acto religioso, tomando asiento en el presbiterio el Presidente del Centro Gallego, señor Jesús Pérez Cabo, varios miembros de la Comisión Ejecutiva, el Secretario de la Institución, doctor Alfredo Blanco Guerra y el Director y Subdirector de la Casa de Salud, doctores Barrera y Guanaga, respectivamente. Entre el público se encontraban varios médicos del Sanatorio y muchos enfermos.

Ofició de pontifical el P. González, profesor del seminario conciliar, cantándose con mucha afinación la hermosa Misa a cuatro voces, de Perossi, y el Ofertorio «Cor Amoris», del maestro Zabala. Actuó de maestro de capilla el P. Benito Rentería, capellán de «La Benéfica» y tenor de muy apreciables facultades, secundándole los cantores P. Hyason, párroco de Almedares, qu es un bajo excelente; el P. Larrea, capellán de la Quinta de Dependientes, y el tenor señor Manuel González, jefe de enfermeros de «La Benéfica», teniendo a su cargo el acompañamiento el conocido organista señor Uribiarte, que terminó el acto ejecutando un himno al Apóstol. Después pasaron a la administración donde fueron obsequiados con pastas y sidra.

La concurrencia salió complacidísima de esta solemnidad religiosa que tan gratos y consoladores recuerdos evoca en los gallegos emigrados, haciéndoles revivir momentos felices pasados al lado de los suyos en tiempos ya lejanos.

Valioso Cuerpo Facultativo en 'H. de Galicia'

Las propagandistas más eficaces y entusiastas del Cuerpo Facultativo de Hijas de Galicia lo son, sin duda alguna, las propias asociadas que, atendidas de manera solicita por los profesionales médicos y demás empleados, no vacilan en propagar y a la vez admirar la capacidad indiscutible y los continuados éxitos profesionales del mismo, que honra al Sanatorio «Concepción Arenal».

Si continuados son los aciertos de la Junta Directiva en sus determinaciones, continuados son también los éxitos alcanzados por el personal facultativo del Sanatorio Concepción Arenal.

Ayer recibimos una carta de felicitación dirigida al doctor Adolfo González por el éxito quirúrgico en una arriesgada intervención. Hoy hemos recibido numerosas congratulaciones debido a los aciertos que tienen en sus tratamientos los profesionales dedicados a Medicina General.

Todo ello contribuye a acrecentar la fama de Gran Sociedad de que disfruta «Hijas de Galicia» y a mantener en alto el envidiable prestigio que, como Sanatorio de vanguardia, goza su Casa de Salud y, como hemos dicho al principio, a que no haya mejor ni más eficiente propaganda para la Saciedad que el elogio esontánea de la asociada.

TENER PLAYA PROPIA ES EL FIRME PROPOSITO DEL «CIRCULO REPUBLICANO»

Con el entusiasmo extraordinario que los componentes del Círculo saben demostrar en los momentos precisos, se celebró últimamente una asamblea general en la cual se adcptaron diversos acuerdos de gran importancia.

Uno de los más importantes, que el solo anuncio del mismo ha trascendido intensamente entre la juventud republicana, es el de la compra de unos terrenos en la playa para la construcción de un balneario. Para ultimar los detalles se ha nombrado una comisión compuesta por los señores Linares, Vázquez y Almoina, quienes conjuntamente con la Sección de Propaganda y Cultura organizarán para fecha próxima una gran excursión que sin duda alguna será un acontecimiento social.

En virtud del acuerdo anterior, se aprobó extender la admisión de socios hasta el mes de Octubre, en que quedará cerrada la inscripción para poner en vigor el acuerdo de una cuota mayor de entrada para los nuevos socios.

A tal efecto los socios recibirán unas planillas de inscripción hasta completar el número propuesto de asociados.

SENSACIONAL VERBENA EL PROXIMO 10 DE AGOSTO EN EL BELLO PALACIO ASTUR

En plena actividad se hallan los componentes de la Sección de Recreo y Adorno del Centro Asturiano, dándole una magnífica organización a su fastuosa verbena del próximo día 10 de agosto en todo el Palacio Social.

Será una noche inolvidable a juzgar por los numerosos comentarios que oimos diariamente de labios de los cientos de simpatizadores con que cuentan los diplomáticos astures. Justificando ampliamente ese entusiasmo — agregamos nosotros — toda vez que los atractivos que ofrecerán esa noche en tan colosal verbena, serán múltiples y de creación propia, gracias al genial Blanquito que ya está actualmente trabajando activamente en el regio adorno, el cual será el «success» y la comidilla en esa noche del público concurrente.

MUNICIPIO DE LA HABANA

Secretaría de la Administración

—CONVOCATORIA—

Dispuesto por el Sr. Alcalde, que el día 15 del próximo mes de Agosto a las 3 P. M. tenga efecto en el Despacho de esta Secretaría la subasta para el suministro de EQUIPO Y MATERIAL DE BOMBEROS, con destino al Departamento de Prevención y Extinción de Incendios; de su orden se convocan licitadores para que en dicho día y hora concurran con sus proposiciones.

En esta Secretaría se facilitarán a los interesados en los días y horas hábiles los Pliegos de Condiciones y cuantos informes estimen necesarios al objeto de la subasta.

Lo que se hace público para general conocimiento.

La Habana, Julio 24 de 1935.

Dr. Jorge A. BELT,

Secretario de la Admón. Municipal.

TIENE VARIOS PROYECTOS LA JUNTA DE GOBIERNO DE LA ASOCIACION CANARIA

Bajo la presidencia del señor Ignacio Padrón Hernández, celebró junta ordinaria el Comité Ejecutivo de la Asociación Canaria, asistiendo la mayoría de los miembros integrantes de este organismo.

En el propio acto se dió posesión de sus cargos a los señores Antonio González Hernández como vice-presidente de la Sección de Sanidad; Roque Hernández Manzano, presidente de la Sección de Intereses Morales y Materiales, y Juan C. Almeida Castellanos, para la vice-presidencia, los cuales fueron electos en la junta celebrada por la Asamblea de Representantes el 14 de los corrientes.

Entre los numerosos asuntos sometidos a la consideración del Comité Ejecutivo, se conoció de la relación de acuerdos tomados por el máximo organismo de la Asociación, la Asamblea de Representantes, viéndose con agrado la disposición de bautizar uno de los pabellones de la casa de salud «Nuestra Señora de la Candelaria con el nombre del señor Antonio Ortega Jiménez, expresidente social y actual miembro del Ejecutivo, así como de que se coloque el día 11 de Noviembre la tarja que dará el nombre del doctor Miguel A. Díaz y Gutiérrez a la avenida central de aquel gran sanatorio.

MONTERROSO Y A. DE ULLA OFRECE HOY REGIO BAILE

Para la noche de hoy está señalado un magnífico baile que con todo esmero ha venido organizando la sociedad «Monterroso y Antas de Ulla», y que tendrá efecto, desde las 9 p.m., en los amplios y frescos salones de «Curros Enríquez», sitos en Santos Suárez y Dolores, Jesús del Monte.

Es de suponer que una concurrencia enorme se de cita en dicho lugar, ya que este acto será amenizado por la orquesta de Antonio María Cruz, el septeto Nacional de Piñeiro y el Quinteto Barcaiés. Las damitas tendrán acceso gratis. Los caballeros pagarán una pequeña cuota de entrada.

El mejor éxito auguramos a los monterrosinos con este festival, denominado «Una noche en Antas de Ulla».

PROXIMO ACTO CULTURAL EN EL «CASINO ESPAÑOL»

Para el próximo domingo ha organizado el entusiasta Comité de la Playa del Casino Español un animado te bailable.

En su balneario de la playa de Marianao, de cinco y media a nueve pasado meridiano.

Cuya fiesta será amenizada por una excelente jazz-band.

Esta fiesta es para los señores socios y sus familias, exclusivamente y es de esperar que resulte brillantísima.

Ya que hablamos del Casino Español, el Comité de la Casa del mismo, que preside el señor Luis García Pedrosa, ha organizado una interesante fiesta cultural, para el próximo martes 30, en el palacio social de Prado y Animas, a las nueve pasado meridiano.

Una disertación del conocido doctor Héctor Rodríguez Yova, titulada «Conferencia experimental sobre fenómenos psíquicos, magnéticos y transmisión del pensamiento».

Existe expectación sobre esta conferencia entre los señores asociados del Casino Español.

SOCIEDAD DE CASTRILLON

Tuvo efecto la Junta de la Sociedad de Castrillón que habíamos anunciado oportunamente.

La presidió el titular de la sociedad, señor Francisco Vega Menéndez, acompañado en la mesa por el tesorero, señor José Fernández Martínez y el secretario, señor Francisco Saldaña Suárez.

Se conocieron y resolvieron todos los asuntos de trámite reglamentario. Se encomendó al tesorero y secretario la misión de visitar a los enfermos recluídos en la casa de salud «Covadonga».

Y finalmente se comisionó a los señores Fernández Martínez, Manuel Menéndez, Angel Muñoz Arrojo y Francisco Saldaña Suárez para organizar la fiesta que se ha de celebrar en la primera quincena del próximo mes de Septiembre.

De acuerdo con las gestiones que esta comisión efectúe, se señalará día y lugar para la celebración de dicho acto.

En la noche de hoy, gran fiesta de los Canarios

Hoy tendrá efecto en los salones sociales de la Asociación Canaria, Prado y Neptuno, alto, la gran verbena que hemos venido anunciando y que por la animación que reina entre sus organizadores ha de resultar un éxito rotundo.

Para dar título a esta verbena, la Sección de Recreo y Adorno, que preside nuestro amigo Francisco Montes de Oca, tuvo la feliz iniciativa de celebrar un concurso entre los socios y simpatizadores de la Asociación cuyo resultado se dará a conocer a las doce de la noche de hoy, entregándose el premio a la persona que resulte favorecida por el jurado que ha seleccionado el nombre de esta fiesta.

Tres conjuntos musicales son los encargados de los bailables. Son ellos el jazz band de los hermanos Romero, la orquesta de Raimundo Pla y el septeto «Bclero 1935».

Las damas deberán concurrir con la indispensable invitación, que pueden solicitar hasta las cinco de la tarde de hoy en la Secretaría de dicha Sección.

Datos sobre la excursión del Dependientes

El señor Gil y su Sección de Propaganda se anotarán de fijo un triunfo al llevar, organizados en excursión a Varadero y Cárdenas, en los días 10 y 11 de agosto próximo, a entusiastas elementos de la Asociación de Dependientes.

El aludido organismo se ha orientado, al preparar esta visita a tierras de Matanzas, hacia el objetivo de ofrecer al socio el costo mínimo. Así, sólo por $2.00 el excursionista tendrá derecho a viaje de ida y vuelta en ómnibus cómodos y fuertes, en asiento personal y al almuerzo en el Hotel «San Carlos», de Cárdenas. Realmente es muy limitado el precio de la excursión por persona. Nadie, por muy económicamente que realice una visita de esta naturaleza, podrá ir a Varadero y a Cárdenas y participar de un almuerzo bien servido por la cantidad mencionada. Razón por la cual, los que no conozcan las bellezas de Varadero y de Cárdenas tienen oportunidad ahora de que la Asociación de Dependientes facilita el viaje; y los que, conociéndolas, deseen algunas horas de alegría y de fiesta, podrán disfrutarlas adhiriéndose a la excursión.

La Sección de Propaganda se reunió ayer, día 26, para ultimar cuanto con la excursión se relaciona.

JIRA DE LOS BURGALESES EN AGOSTO A LISA CLUB

No han decaído los ánimos dentro de la Colonia Burgalesa; una prueba palpable de que persisten los mejores propósitos para que el éxito corone los esfuerzos de todos, se manifiesta con las disposiciones tomadas en la última junta, en la que quedaron designados los señores Eloy Pérez, José Arenal, Manuel Ezquerra, Lucas Diego y Olegario Castresana para que conozcan de cuanto se relacione con la fiesta, esto es, con el banquete y el baile o matinée, que será el complemento de la misma.

El número de cubiertos pedido alcanza una cifra insospechada, y siguen expendiéndose más a cuantos quieran participar en el festival de los burgaleses que este año se celebrará en Lisa Club, el domingo cuatro de agosto próximo.

LA BENEFICENCIA ASTUR RECIBIRA UN NUEVO LOCAL

Con el fin de recibir provisionalmente el antiguo y a la vez «nuevo» edificio social, sito en Corrales número 2, mañana a las 9 a.m. se reunirá en dicho lugar la Directiva de la Beneficencia Asturiana, bajo la presidencia de don Jenaro Acevedo y Solares.

Por tratarse de una sesión extraordinaria y de indiscutible importancia, el secretario general, señor Pedro González Méndez, ruega la puntual asistencia de todos los miembros de la junta de gobierno.

ACTOS PARA HOY

MONTERROSO Y ANTAS DE ULLA: Gran fiesta bailable desde las 9 de la noche hasta las cuatro de la mañana en los salones de «Curros Enríquez», sitos en Santos Suárez y Dolores, Jesús del Monte.

ASOCIACION CANARIA: Brillante verbena por la noche en sus salones y roof garden de Prado y Neptuno.

UNION ORENSANA: Junta de la Sección de Propaganda a las ocho y media de la noche en el Centro Gallego.

CLUB CABRANENSE: Junta de Directiva por la noche en los salones del Centro Asturiano. El secretario, señor José Monestina, cita para este acto.

ACTOS PARA MAÑANA

BANCO ASTURIANO: Junta general de accionistas—muy importante—a las 2 p. m. en su propio local.

CLUB PILOÑES: Estupendo banquete y matinée bailable a la una de la tarde en los hermosos jardines «La Cotorra», sitos en la Loma de la Cruz, Guanabacoa.

FERROL Y SU COMARCA: Amano banquete de confraternidad social, por la tarde en el Salón Chino de «La Polar».

ALUMNOS DEL PLANTEL JOVELLANOS: Banquete homenaje a su director, licenciado Abelardo López, a las once de la mañana en la Taberna del Centro Asturiano.

SOCIEDAD «CURROS ENRIQUEZ»: Matinée bailable animadísima desde las 2 p.m., amenizada por la orquesta de Belisario López y el septeto Sonora Matancera. Los caballeros pagarán una pequeña cuota.

CLUB ESPAÑOL DE ALMENDARES: Colosal verbena por la noche en su local de 17 esquina a 6, amenizada por la orquesta de Frank Emilio y la Sonora Nacional. Además habrá un concurso de cantos astures, adjudicándose cuatro valiosos premios. Para más detalles en este sentido, llame al teléfono FO-2750.

TERRAZA DEL CARMELO: Magníficos bailes por la tarde y por la noche, amenizados por la orquesta Alfaro y el quinteto de Tomé (antes Barcalés). Dicha Terraza está situada en Línea y 18, Vedado.

SOCIEDAD CONCEJO DE CUDILLERO: Romería de Santa Ana de Montarés, por la tarde, en el Salón Trimalta de «La Polar». El señor Méndez Morinos comunica que habrá «empanada doble» para los romeros. Luego tendrá efecto una gran matinée bailable.

AUMENTA LA PETICION DE TICKETS PARA LA MAGNA EXCURSION MONTAÑESA

Tenemos noticias de que la excursión Habana-Cárdenas-Varadero, que prepara el Centro Montañés para el día 18 del próximo agosto, va viento en popa, siendo la petición de tickets enorme.

El Comité Organizador continúa recibiendo numerosas adhesiones y llegan también abundantes de Matanzas y Cárdenas, donde los excursionistas serán recibidos como nunca lo ha hecho Cárdenas.

Las autoridades prestarán todo su apoyo para hacer grata la estancia de los excursionistas, dando toda clase de facilidades.

Igualmente los Ferrocarriles Unidos, están cooperando con entusiasmo a este acto para que no falte el menor detalle.

El programa de los festejos es muy atractivo. En sucesivas informaciones nos será grato darlo a conocer.

BANQUETE PILOÑES EN LOS JARDINES DE LA COTORRA

Mañana domingo se celebrará la gran fiesta social del Club Piloñés de la Habana en todos los jardines de «La Cotorra», sitos en Guanabacoa. Los socios en general se pueden ir preparando para dicho acto, pues la Comisión de Fiestas no ha cesado un momento de laborar porque dicho acto quede a satisfacción de todos.

Y por si esto fuese poco, acordó plantar el Arbol Social, a fin de que los piloñeses tengan un grato recuerdo de la misma.

Para asistir a dicho banquete será necesario presentar el recibo a la Comisión de Puerta, o en su defecto, la invitación correspondiente.

ASOCIACION DE DEPENDIENTES DEL COMERCIO DE LA HABANA

SECRETARIA

Juntas Generales Ordinarias de los trimestres 1o. y 2o. de 1935.

CONVOCATORIA

No habiéndose podido celebrar, por falta de quórum, en 30 de Abril último la Junta General Ordinaria del primer trimestre de 1935, de orden del señor Presidente y en cumplimiento de lo que disponen los artículos 33, 34 y 35 de los Estatutos, se convoca a los asociados para celebrar dicha junta de SEGUNDA CONVOCATORIA a las ocho y media de la noche del próximo martes, día 30 del mes en curso, en el salón de fiestas del Centro y con sujeción a la orden del día ya publicada. La entrada será por el Paseo de Martí y la Comisión de Puerta exigirá la presentación del recibo de JULIO y del carnet de identidad. Solo podrán concurrir los asociados que reunan los requisitos señalados en el inciso 4o. del art. 10 de los Estatutos.

De orden del propio señor Presidente y en cumplimiento asimismo de los artículos citados, se convoca también a los asociados para celebrar, de PRIMERA CONVOCATORIA al terminarse la Junta General Ordinaria del primer trimestre, la Junta General Ordinaria del segundo trimestre de 1935, con sujeción a la siguiente orden del día: 1o. Lectura de la convocatoria. 2o. Acta de la sesión anterior, discusión del Informe trimestral; documentos de administración y cumplimiento de los artículos 39, 40 y 41 de los Estatutos.

La Habana, Julio 27 de 1935.

C. G. TOLEDO,
Secretario Gral. p.s.r.

NOTA

Los intereses de la Asociación reclaman del buen socio que intervenga en los asuntos de ésta. Concurrir a las sesiones de la Junta General es robustecer la acción social. La fé en los asociados es la mayor garantía del porvenir. En tal concepto encarezco la presencia del mayor número de consocios en estas juntas, y, por anticipado, les doy las gracias.

AVELINO GONZALEZ,
Presidente.

D-27-28-29

M.E.C.D. 2016

VESTIDOS

PARA LUTO RIGUROSO Y MEDIO LUTO EN BLANCO Y NEGRO

OFRECE

THE FAIR

UNA NUEVA COLECCION QUE ACABA DE LLEGAR PUESTOS A LA VENTA A

6.75 8.75 10.75

En ningún lugar encuentra usted tanta existencia para escoger su estilo y tamaño al alcance de su presupuesto

NOVEDADES en VESTIDOS bordados con y sin CHAQUETAS y TRAJES SASTRE para VIAJAR en

THE FAIR San Rafael 9 y 11

Crónica Habanera

(Continuación de la Pág. SIETE)

LA BODA DE ESTA TARDE

Para las seis de la tarde en la Iglesia de San Juan de Letrán, esta señalada la boda de Graciella Isamat Quintero, señorita muy gentil y muy graciosa, con el joven y simpático doctor José Menéndez Plasencia.

Ceremonia elegante, en la que unirán sus destinos estos dos jóvenes, pertenecientes a familias muy distinguidas de la sociedad habanera.

El adorno floral del templo, sencillo y de muy buen gusto, correrá por cuenta de «El Clavel» el gran jardín nacional de los Hermanos Armand.

También será confeccionado en «El Clavel» el ramo que lucirá la encantadora fiancée.

Las invitaciones para tan distinguido enlace han sido hechas verbalmente entre un grupo de íntimos y algunos familiares de los contrayentes, dado el carácter del mismo.

EN LA IGLESIA DEL CARMEN

El día 3 de agosto, a las nueve y media de la noche, contraerán matrimonio en la iglesia del Carmen la señorita Fara González Montoro y el señor José R. Valdés Prado Matilla.

Serán padrinos la señora María Matilla de Valdés Prado, madre del novio, y el señor Aurelio González González, padre de la novia.

Testigos por la novia, el señor Segundo Gutiérrez y los doctores Rafael Pola Montoro, Joaquín Corbera y Justa Sigler y Díaz.

Testigos por el novio: doctor Ricardo Núñez Portuondo, señor José D. Rodríguez Brugueras, Dr. José Francisco Castellanos, Dr. César Sotolongo y Alvarez y Dr. Carlos Bustamante Sánchez.

DE «CAMPOAMOR»

Selecta y muy numerosa la concurrencia de ayer a Campoamor.

La espléndida sala del favorito coliseo se vió como en sus grandes días, con motivo de un estreno de interés extraordinario.

Nos referimos a la película «Viviré mi vida», en la que Nils Asther y Pat Patterson interpretan sus papeles maravillosamente.

Además se presentaron los notables componentes del Cuarteto Vocal Buenos Aires, quienes volvieron a deleitar a la concurrencia con números muy bonitos e interesantes.

MONCHOLO PORTUONDO

El conocido caballero Moncholo Portuondo se encuentra de regreso de su viaje a Santiago de Cuba, a donde fué en asuntos de negocios.

Sea bienvenido.

TARDE DE CARRERAS

Oriental Park, nuestro bellísimo Hipódromo.

Celebra hoy su sábado de gala con un programa interesantísimo en el que figuran ocho carreras importantes.

Darán comienzo éstas a las dos y media de la tarde, hora en que ya el Grand Stand como el Jockey Club, se encontrarán invadidos por el inmenso público que allí se congrega en las tardes de carreras.

En el Jockey habrá música bailable, ejecutada por la notable orquesta que dirige el maestro Luis Fabre.

SIMPATICA BODA

El lunes contraerán matrimonio la bella y graciosa señorita Carmen Díaz Sera y el joven doctor Antonio González Parra, Juez Municipal del Sur de Camagüey.

Esto simpática boda tendrá lugar ante el doctor Urbano Godoy, Juez Municipal del Este, cargo que el novio desempeñó durante dos años.

Serán testigos por él, los doctores Gustavo Cuervo Rubio, Estanislao Cartañá, Raúl Baizán, Juez Correccional de la Sección Sexta y Manuel Saldívar Cordero, Juez de Primera Instancia de Almendares.

Y por ella, los doctores Enrique Rubio y Linares, Juez de Primera Instancia del Centro, Jesús García Pérez y José Emilio Cartaña e Ingeniero Miguel A. González Parra.

ORQUESTA FILARMONICA

El gran concierto de mañana.

Todo se halla dispuesto para el concierto reglamentario de la Orquesta Filarmónica de la Habana, que como hemos anunciado en sucesivas notas, se celebrará mañana domingo, a las diez y media de la mañana, en el teatro «Nacional».

Los muchos preparativos que se han hecho para este concierto, hacen presumir que constituirá un señalado acontecimiento artístico, a la par que social.

Hasta el momento son muchos los nuevos abonados así como muchas las localidades vendidas entre lo más selecto y distinguido de la sociedad habanera.

Principal aliciente del concierto será la presentación como solista, del joven y ya conocido pianista cubano Pablo Miquel, quien ejecutará la Rhapsody in Blue de George Gershwin.

Esta obra, junto con el Concerto para piano y octeto de viento de Colin Pc Phee y Pacific 231 de Honegger, completan la segunda parte del programa, ofreciéndose en la primera la Obertura de Rosamunde de Schubert y la Sinfonía Incompleta del mismo renombrado autor.

VARADERO

En animación completa, radiante de bullicio, de alegría.

Así se ve en estos momentos la bellísima Playa Azul con motivo de las regatas nacionales.

Los más destacados miembros de la sociedad habanera, así como de las sociedades de Matanzas, Cárdenas, Santa Clara etc., reúnense desde el jueves en aquella playa incomparable para presenciar las tradicionales justas deportivas que tanto interés logran despertar de año en año.

El programa de festejos combinado por la Directiva del Club Náutico de Varadero, para conmemorar las Bodas de Plata del Club, tiene como aliciente principal el gran baile de esta noche, para el que se han hecho muchos preparativos en aquella gran casa que administra con su gran actividad y celo el conocido clubman Eduardo Lombard.

Hoy a las ocho y media de la mañana serán las regatas nacionales de Natación.

Y mañana, a la misma hora, las de remos, en opción a la Copa Cuba.

También habrá mañana por la noche un gran baile, y a las tres y media de la tarde la acostumbrada matinée en la que se hará entrega de los Trofeos y Medallas a los clubs y atletas vencedores.

La famosa Casa de la Rosa, tan favorecida por nuestros más distinguidos elementos, así como el Kawama Beach Club, que dirige el Coronel Silva y el Club Náutico, se encuentran preparados para recibir dignamente a los numerosos excursionistas.

Excursionistas que están llegando desde principios de semana, por mar, por aire y por tierra.

BODA EN MATANZAS

En la ciudad de Matanzas, a cuya mejor sociedad pertenecen los contrayentes, se celebrará hoy la boda de la bella señorita Olga Luisa Urquiza, de exquisito temperamento artístico con el doctor José Russinyol Carballo.

La ceremonia tendrá efecto a las cuatro de la tarde en la capilla de los Rvdos. Padres Paúles.

Los artistas de «Milagros», el tan renombrado jardín del Paseo del Prado en nuestra capital, se trasladarán a Matanzas para confeccionar el adorno floral del templo.

También harán el ramo nupcial, de última creación.

EL GLEE CLUB DEL MIRAMAR

Un éxito completo, tal como habíamos augurado, resultó la función ofrecida por el Glee Club del Miramar en la noche del jueves.

Una función magnífica, que congregó en la aristocrática sociedad el grupo numerosísimo y muy selecto de socios y sus familiares.

El gran salón del Miramar Yacht Club, se veía invadido en su totalidad.

Allí fué instalado el escenario, donde se desarrolló el magnífico programa combinado.

Primero se presentó el joven y exquisito violinista Eddy Sastre, ejecutando dos bellísimas obras, acompañado al piano por la señora María Capó de Beker.

Después el poeta Emilio Ballagas, recibió como él sabe hacerlo, tres de sus mejores obras.

Y la señora de Beker volvió a deleitar a la concurrencia con interesantísimas piezas musicales.

En la segunda parte se representó el relato en verso del gran poeta portugués Julio Dantas, titulado «Los tres Cardenales», tomando parte Gaspar Betancourt, José Miró y Eddy Sastre, siendo muy aplaudidos, así como la señorita Mechuca López que hizo de paje.

El Glee Club del Miramar, que con tanto entusiasmo preside la gentilísima señora Emma Sabourin de Quílez, prepara dos nuevos actos.

El primero será el día 25 de agosto, con un concierto a tres pianos por el profesor Jascha Fisherman y por los notables pianistas Patricio Solís y Rafael Morales, acompañados por una orquesta de cuarenta profesores interpretando la Rapsody in Blue y el Concierto de Mozart.

El día 14 de septiembre será el segundo con la presentación de Pablo Miquel, pianista de renombrada fama que acaba de regresar del norte, tras brillantísima actuación en las principales ciudades americanas.

Para más adelante, en fecha que oportunamente anunciaremos, se celebrará un concierto poético con cincuenta voces.

Luis de Posada.

TRES NUEVOS MODELOS

Mas belleza-Menos costo

La estupenda linea RCA VICTOR 1935 ha sido reforzada con los tres nuevos modelos que presentamos. Respondiendo a la inquietud de la hora actual en la que cierta parte del público pide constantes innovaciones, RCA VICTOR, no pudiendo mejorar el maravilloso mecanismo de sus receptores ofrece estos tres nuevos modelos, plenos de belleza de linea y a precios sensacionales . . . . . Véalos . . . . . Oigalos . . . . . Compárelos . . . . . .

Vda de HUMARA y LASTRA Sen C
MURALLA 83 y 85 TFLS A 3498 M 9093

Cia. CUBANA de FONOGRAFOS
O'REILLY 89 TFL. A-3128

UNIVERSAL MUSIC Co
S. RAFAEL Y CONSULADO A 2930

CASA BARRIE
O'REILLY 57 TFL. A 3262

LO MEJOR QUE SE HA HECHO EN RADIO!

El día primero de Agosto se reanudarán las acreditadas audiciones diarias de la hora PEGASO bajo la dirección e inspiración del reputado comentarista

ALBERTO C. VILA

El mismo día inaugurará sus nuevos estudios en la calle de Estrella 121, la Estación CMOK que trasmite sus audiciones a 1740 kilociclos; la hora PEGASO se radiará por esta Estación todos los días de 8 a 9 de la noche.

LAS MAS BRILLANTES COLABORACIONES

Ha obtenido la hora PEGASO al conseguir que hablen por su micrófono de la CMOK figuras del relieve de Federico Villoch, Dr. Julio Portela, Profesor Carlos Rojas, Dr. Arturo Van Caneghem, Gustavo Robreño, José Sánchez Arcilla, y otros renombrados disertadores que harán fecundas divulgaciones de sus respectivas dedicaciones culturales.

Sintonice la Hora PEGASO todos los días de 8 a 9 p. m. por la CMOK a 1740 kilociclos.

Canas

Suprima las canas en pocos días con la Loción LA CONDESA.

Higiénica, inofensiva, no mancha la piel ni las telas, devolviendo al cabello su color natural exacto.

Use en la misma forma que una loción de tocador, al peinarse la Loción Higiénica

"La Condesa"

Cienfuegos desea un sorteo para terminar una carretera

Con el Jefe del Estado se entrevistó ayer una comisión de damas de la ciudad de Cienfuegos que integraban las señoras Sara Mazarredo viuda de Echemendía, Inés Rodríguez de Redondo, María Felisa Mestre de Díaz de Villegas, B. García, Eva Rodríguez del Rey, Inés y Paquita Redondo, señorita Consuegra, Rosalía Bosch y Esperanza y Rufina García.

Las comisionadas demandaron del Jefe del Estado se conceda un sorteo extraordinario de la Lotería Nacional cuyo producto deberá ser destinado a la terminación de la carretera de Cienfuegos a La Sierra, donde será construído un Sanatorio para tuberculosos.

Prometió el Presidente a sus visitantes recomendar el asunto al Consejo de Secretarios.

SEMILLAS FRESCAS DE HORTALIZA

Avisamos a nuestros clientes y al público en general que hemos recibido las semillas frescas para la actual temporada.

Especializamos las variedades de Col, Pimientos, Tomates y Cebollino.

Pida Catálogo.

Alberto R. Langwith y Ca.

OBISPO 66 - - TEL. M-1359

VERDADERA LIQUIDACION

¡4 artículos regalados!

Camisetas P.R. y H.R.
Carteras modernísimas
Hilos y Sedas para labores
Tiras y Guarniciones de muselina.

Se queda asombrado de los precios de estos cuatro artículos.

"BAZAR INGLES"
GALIANO y SAN MIGUEL.

Se ha extraviado un talonario de recibos del «Sweepstakes»

SE HA PERDIDO un talonario de Sweepstakes, a nombre de la Marquesa de Piedra. Al que lo encuentre, se suplica se sirva devolverlo a Prado 35, oficinas de la Alianza Nacional Feminista, donde será gratificado.

En Palos se le ofrecerá el día 28 un gran homenaje al industrial señor O. Campos

En el salón de la Estación de los Ferrocarriles, en Palos tendrá lugar el día 28 del corriente un gran homenaje al Sr. Octavios Campos, rico cosechero cubano, propietario del taller de envases de tomates que funciona en la localidad, resultando un benefactor de los obreros y del comercio local.

La comisión organizadora, ha confeccionado un programa de festejos, que se iniciará con un banquete, al que seguirán animados bailes en la tarde y noche del domingo. Agradecemos a la misma la invitación que nos envía para esos actos.

MUSICA Y MUSICOS

RECITAL DE ARPA MARGARITA MONTERO DE INCLAN

Hoy sábado, a las 5 y media de la tarde se efectuará el recital de arpa de Margarita Montero con el programa siguiente:

Primera parte: Minuet, Bach; Andantino, Haydn; Allegro de la Sonata opus 3, Bosha.

Segunda parte: Solo de «Lucia», Donizetti.; Solo del Ballet «Raymonde», Glazunew; Solo de «Werther», Massenet.

Tercera parte: Oriental, Gady; Le bien petit roi d'Ivetot, Etron ron petit patapon, Grandjany; Danza, Roldán.

Dedicada a la señora Margarita Montero de Inclán. (Primera audición).

Jazz Band, Marcel Tournier.

PABLO MIQUEL EN LA FILARMONICA

Muy interesante es el programa que nos ofrece la Filarmónica en el concierto señalado para el domingo en el teatro Nacional a las diez y media de la mañana. El joven pianista Pablo Miquel será el solista, ejecutando la Rapsodia en Azul de Gershwin y Concierto para piano y octeto de Mc-Phee. La orquesta nos ofrece la Sinfonía Incompleta y la Obertura Rosamunda de Schubert y en notable contraste el Pacific 231 de Honegger.

PARALIZADADS LAS OBRAS DE RECONSTRUCCION DE SANTA CRUZ DEL SUR

El Presidente de la República ha concedido audiencia a una comisión del Comité Pro Mejoras de Santa Cruz del Sur, que preside el señor alcalde municipal y el señor Clemente Arias, quienes expresarán al Jefe del Estado que aún continúan paralizadas las obras de reconstrucción de aquella población, la que se halla sumida en una situación precaria.

así como el filtro purifica el agua

EL JARABE DE RABANO YODADO

DE GRIMAULT Y Cía

purificará vuestra sangre, quitándole todas las impurezas que contiene.

Evitará a vuestros hijos las varias **erupciones del cútis, de la cabeza y del rostro.**

Es soberano en:

EL RAQUITISMO
EL LINFATISMO

Siempre bien tolerado, es el

DEPURATIVO IDEAL DE LOS NIÑOS Y DE LOS ADULTOS

De venta en todas las Farmacias

Pintando una fachada, tuvo un obrero la desgracia de tocar un alambre eléctrico

Ramón Pérez, de 23 años y vecino de San Lázaro 496, fué asistido en el Primer Centro de Socorro de una fuerte conmoción, con síntomas de shock, que sufrió en la casa Colón número 29 al ser alcanzado por la corriente eléctrica.

Pérez se encontraba pintando la fachada de la casa referida, desde un balcón, cuando tocó inadvertidamente uno de los alambres del tendido, recibiendo el daño.

ELIXIR tónico ANTIFLEMÁTICO del Dr GUILLIÉ

Empleado, desde 1812, contra las enfermedades ocasionadas por la BILIS y las FLEMAS (Enfermedades del *Hígado, Estómago, Intestinos, Corazón, Fiebres, Paludismo, Congestiones, Reumatismos*).

Exigir la firma Paul GAGE

PARIS, 32, Rue de Grenelle y en TODAS LAS FARMACIAS

M.E.C.D. 2016

CANCELADOS CONTRATOS DE FLETAMENTO PARA EL EMBARQUE DE AZUCARES CRUDOS SIN VENDER

GODOY-SAYÁN
SEGUROS Y FIANZAS
(INSURANCE AND BONDING)
TELÉFONOS: M-9866. M-9867.
AGUIAR 77.
HABANA, CUBA

LONJA DEL COMERCIO

Cotización oficial para ventas al por mayor y de contado, de artículos de primera clase del día 26 de julio de 1935.

Aceites:	
De Oliva, latas de 23 libras	16.50
Vegetal, latas de 90 lbs	12.00
Americano, en barriles, qq.	12.00
Girasol, en tambores	—
Vegetal, caja, 20 x 4	—
Ajos:	
Cappadres, 14 mancuernas	—
Id., de 28 mancuernas	—
Id., de 23 mancuernas	—
Id., de 40 mancuernas	—
Chilenos, de 40 mancuernas	0.30
Id., de 30 mancuernas	0.50
Id., de 20 mancuernas	0.65
Id., 28 mancuernas	—
Americanos núm. 1	—
Id. núm. 2	—
Cappadres la., 40 mancuernas	—
Mexicanos, qq.	—
Arroz:	
Canilla viejo	—
Saigón largo, núm. 1	4.00
Semilla, SQ., qq.	4.00
Siam Garden, extra, 5x100,qq.	4.50
Siam, 7 Estrellas	4.70
Valencia, legítimo, qq.	5.10
Tipo, Valencia, qq.	5.00
Id., idem., SQ.	—
Americano tipo Siam	4.00
Id., idem., SQ.	3.90
Avena:	
Blanca chilena, qq	3.00
Id., americana, qq.	—
Azúcar:	
Refino, primera, qq.	1.90
Turbinado, extra, qq	1.75
Centrífuga, qq	1.40
Bacalao:	
Noruega, la., qq.	11.00
Noruega regular	10.75
Escocia, caja	9.50
Langa, caja	—
Café:	
Guantánamo, la., qq.	15.00
Id., corriente	10.00
Lomas, qq	13.50
Cebollas:	
País, qq.	—
Americanas, AB, qq	—
Americanas	2.25
Gallegas, qq	—
Egipcias, saco	—
Sirias, saco	—
Chícharos:	
Quintal	5.00
Fideos:	
País, qq	5.50
Frijoles:	
Negros del país, qq	5.25
Negros, orilla, qq.	—
Negros arribeños, qq.	—
Colorados largos, qq.	6.25
Colorados, medianos, qq	5.50
Rayados largos, qq	—
Rosados, California, qq.	4.75
Carita, país, qq.	—
Japoneses Othenassis, qq.	4.80
Europeos, qq	4.60
Marrow, europeos, qq.	5.25
Chilenos, cristal, qq.	5.75
Colorados, mexicanos	—
Blancos, mexicanos	—
Colorados chilenos	—
Garbanzos:	
Cribados, qq.	6.25
Sin cribar, qq.	6.75
Harina:	
De trigo, 2a., marca c. 7.50 a	8.50
De maíz, qq	4.00
Jamón:	
Paleta, qq	27.50
Pierna, qq	35.25
Manteca:	
1a., ref., en terc., qq	21.50
Id., ref, en latas de 100 lbs.	21.50
Compuesta, qq.	18.50
Mantecnilla:	
Asturiana	58.00 a 60.00
Maíz:	
Provincia Habana, qq	3.50
Gibara, qq	3.10
Patatas:	
Del país, blancas, qq.	—
Id., rosadas, qq.	—
Semilla, blanca, saco	—
Americana núm. 1, sacos de 100 libras	3.25
Americanas N. 2, sacos de 100 libras	—
Pimientos:	
Españoles, cuartos, 1a., caja	6.25
Queso:	
Patagrás crema entera, qq.	34.00
I., del país, qq.	24.00
Sal:	
País, molida, saco de 200 lbs.	2.80
Espuma, saco de 100 lbs.	1.80
Id. importada, 90 lbs	2.00
Americana, molida, 20 lbs	3.80
Tasajo:	
Pierna, qq	23.00
Surtido, qq	19.50
Tocino:	
Barriga, 16x18, qq	22.06
Especial, 20x30 qq	23.50
Tomates del país:	
Natural, de 1 kilo, caja	3.00
Natural, caja de 100 cuartos	3.75
Puré, cuartos, caja	3.80
Id., octavo, caja	3.00
Id., 1 kilo, caja	3.00

CAMBIOS

Tipos de venta al cierre ayer, en Bancos de esta capital:

New York, cable	1/10P.
New York, vista	1/10P.
Londres, cable	4.96¾
Londres, vista	4.96½
Madrid, cable	13.73
Madrid, vista	13.71
París, cable	6.63
París, vista	6.62
Italia, cable	9.25
Italia, vista	8.23
Bélgica, cable	17.04
Bélgica, vista	17.02
Alemania, cable	40.35
Alemania, vista	40.32
Toronto, cable	¼P.
Toronto, vista	Par.
Hong Kong, cable	52.25
Hong Kong, vista	52.15
Amsterdam, cable	67.50
Amsterdam, vista	67.48
Buenos Aires, cable	26.85
Buenos Aires, vista	26.83
Suiza, cable	32.68
Suiza, vista	32.66

VENDEMOS MARCOS
ASKI
a tipo ventajoso
Telf. M-2972

MERCADO DE CAFE

Cierre ayer, en New York, recibido por el hilo directo de Luis Mendoza y Compañía:

Julio	—
Septiembre	4.93
Diciembre	5.03
Marzo	5.14
Mayo	5.22

Bolsa de New York

Cierre de ayer por el hilo directo de L. Mendoza y Ca.

—A	
Am Radiator	16⅝
Adams Expr	7
Air Reducc	1⅜
Alaska Jun	15⅝
Alleghany	1⅛
Allied Chem	157
Allis Chal	26⅜
Amer Can	141¼
Am Car Fou	21
Am F Pow	4½
Amer Ice	2⅝
Amer Inter	7⅞
Amer Loco	16⅞
Am P Light	4½
Amer Smel	43⅝
Amer Sugar	55¼
Am Sug, p	135
Amer T and T	128
Am Tobac A	96¾
Am Tobac B	98¾
Am W Works	11⅜
Am Woolen	7¼
Anaconda C	16
Atchison	54¾
Atlan Coast	21¾
Atlan Ref	23
Ass D Goods	13⅛
Auburn Auto	22
Aviat Cor	2¾
Amer Bank	27⅜
Amer Metal	20⅞
—B	
Baldwin Lo	3¾
Balt and Ohio	12
Bendix Avi	17
Best and Co	46½
Beth Steel	34¼
Borden Co	25¾
Briggs	36⅜
Brook Man	41½
Byers A M	15⅝
—C	
Can Pacif	10
Cann Mills	—
Case T Mach	66½
C de Pasco	59
Ches and Ohio	45⅛
Chi R Isl	—
Chrysler	56⅝
Coca Cola	226
Co. Cabon	92
Comm and Sout	1⅜
Congoleum	36¾
Cons Cigar	—
Cons Gas	27
Cons Oil	7⅝
Cont Can	88½
Cont Oil	21
Corn Prod	69½
Coty Inc	4⅜
Cuba Co	1¼
Cub Amer S	5½
C Am Sug, p	—
Cmm-l Solv	20⅜
Chesapeake	—
Col Fuel	2⅛
Cruc Steel	23
Cons R Cuba	—
—D	
Del Hudson	31½
Del and Lack	15
Drug Inc	9½
Dupont	107
—E	
East Kodak	147
El Auto Lit	24¾
El Pow Lig	3¾
Elec Bond	9⅝
Erie (R R)	9
—F	
Fox Film C	16⅛
Frep Texas	25¾
—G	
Gen A Tank	40¼
Gen Asphalt	18
Gen Elec	28½
Gen Foods	37⅛
Gen Motors	37⅛
Gen Sig Ry	31⅞
Gillet Saf	16¼
Gimbel Bros	3¼
Gold Dust	16⅝
Goodrich R	8¼
Goodyer	19⅞
Gen Bronze	7¼
Great North	21⅛
—H	
Hershey, com	—
Homestake	—
Houston Oil	13
Hudson Mot	8⅜
—I	
Illi Cent	13⅞
Interb R T	—
I B Machine	—
Int Cement	30
Int Nickel	27⅝
Inter Tel	10
Llin Glas	97½
—J	
Johns Mansv	61¾
—K	
Kroger Groc	29¼
Kresge S S	25⅛
Kelvinator	12⅞
Kennecot	20⅛
—L	
Lambert Co	23⅞
Ligg Myers	117½
Loew-s Inc	40
Loose Wiles	39¾
Lorillard	23⅝
Louisv Nas	40
Ludlum Stl	21
Lehman Cor	87¾
Liqu'd Carb	32⅞
—M	
Macy (H R)	42¾
May Dep-t	45
Montgomery	31½
Miss Pac, c	1⅛
Miss Pac, p	—
Minn Honeyw	103¾
—N	
Nash	3
Nat-l Dist	26
Nat-l Bisc	30¼
Nat-l Cash	17
Nat-l Dairy	16⅜
Nat-l P Li	9¼
N Y Central	18¼
North Amer	18⅜
Norfolk and W	—
Nort Pacif	19¼
—O	
Ohio Oil	11
Otis Elev	18⅞
—P	
Packard Mot	4¾
Paramount	4⅛
Pennsylvann	25½
J C Penney	80
Pullman Co	45
Pub Serv	37¾
Proc Gamble	52¾
Pure Oil	8¼
Puerto Rico	23¾
—R	
Radio Corp	6½
Rep I Steel	16⅜
Reynolds	54⅛
Royal Dutch	—
—S	
Safeway Sts	39½
Sears Roeb	50⅞
Simmons Co	12¼
Soc Vacuun	12½
St Paul, p	1⅜
So Pacific	18⅞
South Ry	7¼
Stan Brands	16
Stand Gas	4
Stan N J	46⅛
Stan Oil C	33
Stewart War	12½
Studebaker	2⅝
Sun Oil	70
—T	
Texas Co	18⅝
Texas Gulf	34½
Timken Roll	49⅛
—U	
Union Carb	62¾
U Pacific	104½
Union Oil	17½
United Cor	3⅝
Uni Cor, pfd	37⅝
Unit Fruit	75
U S Rubber	13⅜
U S Steel	40½
U Aircraft	16¾
U S Ind Alc	41
—V	
Vanadium	15¼
—W	
Warner Bros	5
West Union	39¾
West Elec	61⅝
Woolworth	61⅞
W Wrigley	—

MERCADO DE METALES

Cierre ayer, en New York, recibido por el hilo directo de Luis Mendoza y Compañía:

Cobre	7.70
Oro	35
Nickel	35
Plata	67¾
Zinc	4.77½
Plomo	4.15
Manganeso	23
Lata	52

TABACO

Recogiendo el parecer de algunos inteligentes, varias veces dijimos que el tabaco viejo de Vuelta Abajo pasaría a terceras manos antes de que estuviera en el mercado toda la cosecha nueva. Parece nos acercamos a palpar esa real dad. Porque no sólo los fabricantes locales adquieren tripas limpias de cosechas anteriores, sino, también algunos de los tampeños compran de los lotes que quedan disponibles. Unas operaciones se efectúan a precios menos ruinosos que el exceso de producción y las condiciones del tabaco determinaron no ha mucho, y otras se concertan a precios acordes con el destino que se va a dar a lo que se adquiere y la necesidad del tenedor de vender.

Algunos de esos tabacos finos, o llamados de fábrica, han obtenido mejor precio que otros vendidos no ha mucho. En esta semana, precisamente, la fábrica de Particulares, S. A., compró 199 tercios de la vega de Nino Campa, y otros 130 tercios de otra acreditada vega de San Luis.

García y Vega fabricantes de Tampa, compraron 50 tercios de quincenas, y es posible que antes de regresar al Norte dichos señores, compren otros lotes.

Fabricantes locales de cigarrillos compraron unos doscientos tercios de colas del año pasado. y tienen comprometidos otros lotes mayores del mismo tiempo e igual procedencia.

Unos sesenta tercios de rezagos nuevos de Partido, también pasaron a terceras manos durante el día. Y han de ser registrados otros lotes del tapado de Vuelta Abajo.

COMPRAS EN LOS CAMPOS

Calixto López y Compañía compraron otros lotes en varias zonas de Vuelta Abajo, donde siguen adquiriendo vegas en matules esos mismos fabricantes, los de «El Cuño», Trinidad, etc. Estos últimos han comprado en Las Villas más de treinta mil quintales en matules, en las zonas de Esperanza, Mataguá, Güinía de Miranda y Manicaragua.

LAS ENTRADAS

Entraron ayer, en la plaza, por ferrocarril y en camiones, las partidas de tercios y pacas que relacionamos a continuación:

De Placetas, para Sobrinos de Antero González, 268.

De Pilotos, para Calixto López y Compañía, 108.

De Pinar del Río, para los mismos señores, 191.

De Mendoza, para José Toraño y Compañía, 24.

De Puerta de Golpe, para Domingo Méndez y Compañía, 56.

De Ajiconal, para Calixto López y Compañía, 67.

De Guane, para J. F. Padilla, 50.

De San Juan y Martínez, para Domingo Méndez y Compañía, 45.

De Pinar del Río, para Sobrinos de Antero González, 65.

De Sumidero, para Pedro G. García, 2.

De San Juan, para José González y Compañía, 31.

De Pinar del Río, para Domingo Méndez y Compañía, 127.

IMPUESTOS
Y ASUNTOS EN LA SECRETARIA DE
HACIENDA
—Especialidad—
Dr. Leopoldo del Calvo.
Ex Letrado de la Sección de Consultoría y Ex Jefe del Negociado de Derechos Reales de la Secretaría de Hacienda.
CUBA 49.
Ed. Ariosa 2o. Piso. M-6665

Anuncios KP. Luz Neón
S. A.
FINLAY 143

AL COMERCIO, INDUSTRIA Y PUBLICO EN GENERAL

Nuestra preparación, garantía y treinta años de experiencia, nos autorizan a ofrecerles un servicio excepcional y toda clase de facilidades para que adquiera el anuncio o motivo de propaganda que a su negocio convenga.

Atenderemos su orden por el Telf. U-4163

Bolsa de la Habana

COTIZACIONES OFICIALES DE LA BOLSA DE LA HABANA

COTIZACION OFICIAL
Bonos y Obligaciones

	Comp.	Vend.
República de Cuba:		
Speyer, 1904	100	—
Deuda Int. 1905	82	86½
Cuatro y medio, 1909	94	—
Morgan, 1914	99	—
Morgan (5½) 1923	93½	—
O Públicas (5½) 1945	31⅝	33½
Obligs Oro (5½) 1935	—	—
Recibos de Depósito de Obligaciones Oro	9	—
Azúcar (5½) 1940	80	—
Rep Cuba, Morgan (Seriados) 5½% — 1927:		
H Vence 1 julio 1935	93	103
I Vence 1 julio 1937	—	—
J ence 1 julio 1937	90	100
Ayunt Hab 1a Hiut	90	—
Ayunt ab 2a Hipt	—	—
Centro Asturiano	30	—
B Territorial Serie B	42	54
Cervecera	34	42
Cervecera Oblig no hipt	—	—
Gas	100	—
Hav Elec (Consol)	32	40
Hav Electric, Debentures Obligs no hipt	4¼	—
Jarcia Matanzas	96	—
Edificio La Metropolitana, S A	10	—
Mercados de Abasto y Consumo 1a Hipt	—	—
Nueva Fábrica de Hielo	99	101
Papelera Serie B	85	—
Teléfono	82	—
Unidos	10	—

ACCIONES

	Comp.	Vend.
Banco Territorial	—	—
B Territorial (Benef)	—	—
Cervecera	25	—
Fec C Consolidados de Cuba, P	3½	4½
Cuba, R R	6	—
Fibras y Jarcia	10	—
Hav Elec Utilities Com, P 6 por 100	35	40
Hav Elec Utilities Com, P 5 por 100	12	—
Hav Elec Railway Com, preferidas	3	6¼
Hav Elec Railway Com, comunes	⅝	1½
Jarcia, P	35	—
Jarcia P Ex-Div en Acciones	35	—
Jarcia, C	5	8
Licorera de Cuba	3¾	7
Mercantil La (Seguros)	70	—
Metropolitan Auto	10 0	—
Naviera, P	7	—
Naviera, C	—	—
Nueva Fábrica de Hielo	130	—
Nueva Fábrica de Hielo, beneficiarias	26	—
Pesca, P	20	80
Pesca, C	4	20
Teléfono, P	—	—
Teléfono, C	8	—
Unidos	2½	3
Unión Oil	1¼	4

COTIZACION A TERMINO

Ayer, a las 3.30 p. m.

Entregas: días 15 y último de mes

Bonos y Obligaciones

	Comp.	Vend.
República de Cuba:		
Speyer, 5 por 100	100	—
Deuda Interior	82¼	—
Speyer, 4½ por 100	94	100
Morgan, 5 por 100	99½	—
Morgan, 5½ por 100	93½	—
O Públicos, 1945	31⅝	32
Obligaciones Oro	18	—
Recibos de Depósitos de Obligaciones Oro	10	—
Azúcar	80	—
Julio 1935, H Morgan	93	100
Julio 1936, I Morgan	92	100
Julio 1937, J Morgan	91	100
Ayuntamiento, 1a	95	—
Ayuntamiento, 2a	95	—
Centro Asturiano	30	—
Cervecera Internacional	36	42
Cervecera Internacional, Obligs no hipt	6	12
Gas y Electricidad	100	—
Hav Elec Railway Co	34	40
Hav Electric Ry Comp, Obligs no hipt	4	—
Jarcia de Matanzas	95	—
Nueva Fábrica de Hielo	99	—
Pap Cubana, Serie B	85	—
Cuban Telephone Co	82½	—
Unidos	10	—

ACCIONES

	Comp.	Vend.
Cervecera Internacional	25	—
F C Consolidados, P	3⅝	4½
Cuba Railroad, P	5	—
H E Utilities, Prefs	36	40
H E Utilities, Pretes	12	—
Hav Elec Ry Co, P	3	—
Jarcia, P	35	—
Jarcia, Ex-Dvdo en Acciones	35	—
Jarcia, C	5	—
Licorera de Cuba	—	—
Naviera, P	7	—
Naviera, C	—	—
Nueva Fábrica de Hielo	130	—
Nueva Fábrica de Hielo, beneficiarias	27	—
Teléfonos, P	42	48
Ferrocarriles Unidos	2½	4
Unión Oil Co	2¼	3

El Oro y la Plata

Cotizaciones efectuadas ayer, al cierre de la Bolsa de la Habana:

Plata contra billete americano	99⅜	99½
Oro acuñado contra billete americano	159	170

ACCIONES DE LOS BANCOS

Cierre ayer, en New York, recibido por el hilo directo de Luis Mendoza y Compañía:

Guaranty	305
Chase Bank	30½
City Bank	23⅝
Irving	14¼
Chemical	46¾
Bankers	67⅜
First National	1.705
Hanover	124
Boston	37½
Royal Bank	147

MERCADO DE MANTECA

Cierre ayer, en Chicago, recibido por Luis Mendoza y Compañía:

Julio	14.65
Septiembre	14.35
Diciembre	12.87
Granel	14.42

Máquinas de Sumar
UNDERWOOD-SUNDSTRAND
Casteleiro y Vizoso

Cotizaciones

NUEVA YORK, Julio 26. A.P.—Cotizaciones al cierre de la Bolsa de New York:

Acciones: $986,380.

Bonos: $8,013,200.

COTIZACION DE LA PESETA

La peseta española se cotizó al cierre del mercado ayer, a razón de 7.28.33 por dólar.

COTIZACION DEL FRANCO

El franco francés se cotizó ayer al cierre del mercado, a razón de 15.08 por dólar.

COTIZACION DE LA LIBRA

La libra esterlina se cotizó ayer, en el mercado local, a $4.96¾.

HABANA CLEARING HOUSE

Las compensaciones de cheques entre los Bancos asociados al Habana Clearing House, ascendieron, en la liquidación de ayer a $1,495,363,82.

VALORES

No afectaron las noticias de orden político a los bonos de Speyer, Morgan, Deuda Interior, Estabilización del Azúcar, Cuban Telephone, Nueva Fábrica de Hielo, Jarcia de Matanzas, Papelera Cubana y del Gas, que mantuvieron firmeza hasta el cierre del mercado.

También mantuvieron la firmeza de que hemos dado cuenta estos días, las acciones Fundadoras y Beneficiarias de la Nueva Fábrica de Hielo.

Se afectaron los bonos de Obras Públicas, pero debido a la presión ejercida por algunos vendedores. Otros mantienen sus posiciones porque esperan una nueva reacción favorable de este papel. Entre estos tenedores hay quienes atribuyen a propósitos de especulación, hábilmente preparados, estos movimientos con tendencia bajista que se inician cuando ocurre un suceso de carácter político o social.

Los demás valores que se cotizan en la Bolsa de Habana, actuaron durante el día muy encalmados.

Las operaciones efectuadas fueron con bonos de la República y de la Cervecera Internacional; con Obligaciones del Ayuntamiento, y con acciones preferidas de la Cuban Telephone, Havana Electric Utilities, Unión Oil y Ferrocarriles Consolidados de Cuba.

CAMBIOS EN NEW YORK

Libra estrelina	4.96½
Francos	6.61
Pesetas	13.70

MERCADO DE ALGODON

Julio	11.41
Septiembre	11.62
Diciembre	11.48
Enero	11.48
Marzo	11.45
Mayo	11.[illegible]

MERCADO DE LONDRES

LONDRES, julio 26. (Por el hilo directo de Luis Mendoza y Cía.)—El oro en barras se cotizó hoy en el mercado libre de Londres a 140 chelines 6½ peniques, contra 140 chelines 9 peniques el jueves.

Han sido adquiridas por cuenta ignorada las £350 000 en oro en barras que había disponibles en el mercado libre de Londres.

La plata estuvo quieta y sostenida, a 30 3/16 sin variación.

OFRECEMOS MARCOS
PARA PAGAR SUS FACTURAS A LOS IMPORTADORES DE MERCANCIAS ALEMANAS A UN PRECIO VENTAJOSO
Teléfono A-9539

BUFETE DE
JOSE I. RIVERO
Notario: FELIPE RIVERO
Chacón No. 26
HABANA
Teléfonos:
M-1472
A-8143

LADRILLOS
del
TEJAR
'TOLEDO'
Consistencia, Uniformidad y Servicio.
Telf: FO-7016 Marianao.

El mercado de costo y flete estuvo quieto, pero firme, con ofertas a 2.40 y 3.25 centavos

Los crudos para entregas futuras en la Bolsa del Azúcar de Nueva York actuaron con bastante actividad. Mantuvo el refinado su cotización. Londres mejoró y cerró sostenido

El mercado de costo y flete estuvo ayer quieto, pero firme. Por los crudos disponibles el día antes a 3.20, los tenedores pedían firmemente a 3.25 de Puerto Rico para arribar en agosto, y de Filipinas para embarque. Por los de Cuba pedían a 2.40 costo y flete, para embarcar en la segunda quincena de agosto y en la primera de septiembre.

Los refinadores ante la firmeza de los tenedores, adoptaron la actitud del retraimiento; aunque permanecían observando con marcado interés el mercado.

Willett and Gray no cambió su cotización de 3.20 a pesar de la venta del día anterior a 3.25.

Las existencias de crudos en los almacenes afianzados de New York, eran ayer las mismas del jueves: 426 905 sacos.

LOS FUTUROS.—Estuvieron bastante activos, subiendo 2 y 3 puntos en las transacciones de primera hora, ante la firmeza del mercado de costo y flete. En los primeros momentos de la tarde las cotizaciones estaban de 1 a 3 puntos netos más altas, habiendo aflojado algunas de las posiciones a causa de liquidación. Las ventas durante el día en la Bolsa del Azúcar de New Yorw, fueron como sigue: del contrato número uno 700 toneladas, y del contrato número tres, 18.600.

EL REFINADO. — Con buenas exportaciones el refinado mantuvo su cotización de 5.25 centavos.

MERCADO DE LONDRES.—Se reportaron ventas a otros puertos al equivalente de 0.81½ centavos, libre a bordo Cuba. El mercado cerró sostenido. El refino subió 1½ peniques. Las cotizaciones de la Terminal al cierre eran éstas:

	Cierre del 25	Cierre del 26
Julio	4/1¾	4/3
Agosto	4/3	4/4
Septiembre	4/2¼	4/3¾
Octubre	4/2¾	4/4
Diciembre	4/3¾	4/5
Marzo	4/6	4/7
Mayo	4/7¼	4/8¼

Noticias de última hora recibidas de New York, decían que «se tenía entendido se estaban efectuando negociaciones para la cancelación de contratos de fletamento, ya cerrados, para el embarque de azúcares de Cuba sin vender.»

GANADO

LOS PRECIOS EN PIE

Precios pagados por compradores, entregado el vacuno en el punto de origen, y en esta capital el de cerda y lanar:

	Ctvs. Libra
Vacuno, a	3½
Cerda, de 7 a	8
Lanar, a	2½

LOS PRECIOS DE LA CARNE

Los precios que rigen en los Mataderos de esta capital para las carnes, son los siguiente:

	Ctvs. Kilo
Vacuno, a	16
Cerda, de 25 a	30
Lanar, de 15 a	20

MATADERO DE LUYANO

Se sacrificaron ayer, en el Matadero de Luyanó:

	Cabezas
Vacuno	81
Cerdos	36
Carneros	20

MATADERO INDUSTRIAL

Se sacrificaron ayer, en el Matadero Industrial:

	Cabezas
Vacuno	152
Cerdos	56
Carneros	40

CARROS ENTRADOS

Llegaron 6 carros de Camgüey con ganado vacuno para el Matadero Industrial.

MERCADO DE GRANOS

Cierre ayer, en Chicago, recibido por Luis Mendoza y Compañía:

Trigo:	
Julio	89⅜
Septiembre	89¼
Diciembre	90¾
Maíz:	
Julio	83⅞
Septiembre	76⅜
Diciembre	63⅜
Centeno:	
Septiembre	46⅛
Diciembre	49
Trigo de Winnipeg:	
Julio	83¾
Agosto	83⅝
Diciembre	—

MERCADO DE PIELES

Cierre ayer, en New York, recibido por Luis Mendoza y Compañía:

Septiembre	10.04
Diciembre	10.38
Marzo	10.71
Nuevo:	
Junio	11.01

Bonos de Cuba

Cierre ayer, en New York, recibido por el hilo directo de Luis Mendoza y Compañía:

	Comp.	Vend.
Speyer, 5%	99½	—
Speyer, 4½%	94⅛	—
Morgan, 5%	99¾	102
Morgan, 5½%	31½	33¾
Obras Públicas	31½	33¾
Hav. Elec. Ry., 5%	33	37½
Hav. Elec. Ry., 5%	4¼	6
Cuba Railroad, 5%	40¾	41¾
Cuba Railroad, 7½	41¾	42
Cuba Northen, 5½	48¾	49
Eastern Sugar, 7½	12¾	13¾
Manatí Sugar, 7½	21¾	23¾
Inte. Tel., 4½%	77¾	78½

CIERRE DE LOS VALORES EN LA BOLSA DE N. YORK

NEW YORK, julio 26. (Por el hilo directo de Luis Mendoza y Cía.)—El mercado de acciones abrió fuerte y activo, adquiriendo después un tono ligeramente más flojo a causa de la liquidación de utilidades. Esta no llegó a revestir verdadera importancia y el mercado tendió a afirmarse, siendo los servicios públicos el grupo que mejor actuó. Poco de interés se ha sabido de Washington. Las emisiones argentíferas estuvieron relegadas a segundo término. Fuera de la fuerza de los servicios públicos, en final de análisis el resultado de la sesión de hoy carece de significado aunque volvió a demostrar rotundamente que no es fácil ahora desalojar liquidación considerable alguna.—D. F. Underhill.

UNDERWOOD
MAQUINAS DE ESCRIBIR
CASTELEIRO Y VIZOSO

PRECIOS DE LA BOLSA DE NEW YORK DE LOS AZUCARES CRUDOS PARA ENTREGAS FUTURAS

HABANA, JULIO 26 DE 1935.—(Por el hilo directo de Luis Mendoza y Co.)

Anterior	Meses	Abre.	Máx.	Mín.	Cierre.
	CONTRATO NUMERO 1				
—	Mayo	—	—	—	—
2.27	Julio	—	—	—	—
2.29	Septiembre	2.31	2.31	2.30	2.29
2.35	Diciembre	2.39	2.39	2.38	2.38
—	Enero	—	—	—	—
—	Marzo	—	—	—	—
	CONTRATO NUMERO 3				
2.10	Mayo	2.11	2.12	2.11	2.12
2.25	Julio	2.16	2.16	2.16	2.16
2.26	Septiembre	2.28	2.29	2.28	2.26
2.25	Diciembre	2.25	2.29	2.25	2.27
2.04	Enero	2.06	2.07	2.06	2.06
2.05	Marzo	2.06	2.08	2.06	2.07

COTIZACIONES DE AZUCARES

(APRECIACION DEL MERCADO POR LUIS MENDOZA Y COMPAÑIA)
HABANA, JULIO 26 DE 1935.—3 P. M.

AZUCAR CENTRIFUGA.	Anterior.	Hoy.
Costo y flete, New York	2.30	2.30
Cuota Americana libre «LAB»	2.08	2.08
Cuota Americana. Retención «LAB»	1.78	1.78
Cuota otros Países «LAB»	078	0.80
Consumo local «LAB»	1.00	1.03
Cuatro cuotas «LAB»	1.57	1.57
Tres cuotas de embarque «LAB»	1.61	1.61

N. GELATS y Cía.
Habana. BANQUEROS Aguiar 106-108
Vendemos cheques de Viajeros
Pagaderos en todas partes del mundo
y Cartas de Crédito Circulares
en las mejores condiciones.
"SECCION DE CAJA DE AHORROS"
Recibimos Depósitos en esta Sección Pagando el 2 por 100 Anual.
Operamos en Marcos "ASKI"

M.E.C.D. 2016

RATIFICA EL NACIONALISMO SU ADHESION A LA JEFATURA Y DIRECCION DE JUSTO LUIS DEL POZO

EN ASAMBLEA CELEBRADA AYER ACUERDA LA ALIANZA NACIONAL FEMINISTA UNIRSE AL CND

MOVIMIENTO POLITICO

La Asamblea Nacionalista de Santa Clara.—Mociones aprobadas.—Los discursos.—El acto de ayer en los salones de la Alianza Nacional Femnista; su fusión con el Conjunto Nacional Democrático.—Elocuentes discursos de Coyula y la doctora Carbonell.—Ovación a Cuervo Rubio.—Notas de las oficinas de los Partidos.—Gran actividad en Acción Republicana.—Otras noticias interesantes sobre la política nacional

RAPIDAS

EL CND ha recibido un aporte extraordinario: la de la Alianza Nacional Feminista cuyo Ejecutivo y Delegaciones del interior en Asamblea acordaron unírsele.

Un triunfo del CND, especialmente del Dr. Cuervo Rubio que tan hondas simpatías tiene en la juventud y en la mujer.

POCOS ACTOS POLITICOS han tenido lugar en Santa Clara como la Asamblea Nacionalista de ayer. Ni un jefe político más unánime adhesión como Justo Luis del Pozo.

DE LOS DISCURSOS DE ayer en Santa Clara merecen especial mención los de Pelayo Cuervo y doctor del Cristo.

EL DR. FRANK CARRILLO, delegado personal del General Menocal en los problemas del CND villareno, terminó ayer, satisfactoriamente, su gestión en Cienfuegos, saliendo en unión de Pérez Morales, Hernández y otros hacia los términos.

NOS ESCRIBE el Dr. Emilio Núñez Portuondo, en relación con lo informado por otro periódico. Alega que la retirada del Dr. Gómez obedeció a que éste y sus amigos quisieron desalojar a los jefes liberales de sus posiciones.

UN MANIFIESTO, CALZADO por centenares de firmas de «elementos pertenecientes en épocas pretéritas al que fuera glorioso Partido Liberal», se nos envía. Lleva el documento el retrato del señor Miguel Guevara Vázquez, Jefe del CND en Guanajay, en cuyo Partido ingresan.

AL GENERAL ASBERT el Partido «Unionista Patriótico, que preside, le ha dado un voto de confianza para todo lo relacionado con las exigencias del Código Electoral y la celebración de una fiesta política.

SE NOS REMITE UN DOCUMENTO firmado por numerosos sargentos liberales de la Habana en el cual se considera la retirada del doctor Miguel Mariano Gómez y se encomia el ingreso del Dr. Carlos Manuel de la Cruz, que aspira a ser candidato, pero luchando en la reorganización liberal.

Terminada la Asamblea de la Alianza N. Feminista, nuestro repórter gráfico obtuvo esta foto de la presidencia —en la que aparecen la Marquesa de Tiedra y los señores Cuervo Rubio, Coyula, Raúl Menocal y Boada— y algunas delegadas de provincias y de la capital.

LA ASAMBLEA NACIONALISTA DE SANTA CLARA

SANTA CLARA, julio 26. DIARIO Habana. Con asistencia de unas dos mil personas entre asambleistas y elementos del pueblo, tuvo efecto hoy a la tres de la tarde, en el teatro «La Caridad», la reunión de la Asamblea Nacional del Partido Unión Nacionalista.

La Presidencia

Ocupó la presidencia el señor Justo Luis del Pozo, actuando de Secretarios los Sres Arturo Miró Barnet y Norberto Machiran. También ocuparon lugar en la presidencia los señores Pelayo Cuervo, Laredo Bru, Guillermo Belt, Beruff Mendieta; Miguel Suárez Fernández; coronel Balzán; Casabuena; Gonzalo del Cristo; Gabino Gálvez; Jiménez Lanier; Graciella Marín; José Antonio Navarro; Acosta Rubio; Agustín González Cruz; Federico Rodríguez y Garay; Pérez Reyes; Marta García Ochoa; Elena Ascuy; José López del Río; Muñiz Vergara; Carols Portela Alfredo Alvarez, Alonso Morejón, Gilberto Monet, Cándido Hoyos; Julio Jiménez Carrillo; José E. Bringuier; Alberto Martínez; Leopoldo Figueroa; Santiago Cubs; Justo Chinea; Isidoro Madrazo; Leovigildo López; Rafael O. Pedraza; Alberto Entralgo; Alvarez Tavío; Morales [illegible], Corona; Comandante González; Huesa; Eloy Cepero; Villabrille; Federico Mesa, Rodríguez Fuentes; Antonio Martínez; José R. Fernández; José A. Rodríguez; Ramón Carasa y otros.

Comienza el acto

Abrió el acto el señor Justo L. del Pozo, quien dió lectura a un documento del cual tomamos párrafos. (Mientras leía el señor del Pozo, uno de los asistentes señor Ildefonso Triana, le interrumpió en una forma que ocasionó se le invitará a abandonar el local. Se restableció el orden.)

En dicho documento se hace historia del desenvolvimiento del Partido y de su solidaridad con los elementos que lucharon por derribar el régimen de Machado; estimando que el nacionalismo debe ser el instrumento más adecuado para que el pueblo manifieste sus ideales; abriendo las puertas a todos, sin distinción alguna, para evitar la regresión del pasado.

Termina la lectura con la siguiente declaración de principios:

Primero: El Partido Unión Nacionalista de acuerdo con el programa que se dió para su lucha contra el régimen de fuerza de Machado, con las prédicas de los ciudadnos que fungieron como directores de ese movimiento patriótico, declara de modo terminante, que no concertará pactos políticos con las organizaciones que se corresponsabilizaron con la tiranía, y en los próximos comicios, solo vé una nueva oportunidad para combatir los procedimientos que favorecieron el desarrollo de la dictadura y para conseguir que los mismos no puedan reproducirse en nuestro país.

Segundo: El Partido Unión Nacionalista declara que aspira al Poder como medio de realizar plenamente su ideal revolucionario dotando al país de una Economía Nacional a tono con los principios consagrados en su programa; estableciendo sobre base segura un ordenamiento legal que garantice el libre ejercicio de todas las libertades ciudadanas; impidiendo toda regresión al pasado de oprobio que sufriera la República durante largos años; garantizando al ciudadano de manera efectiva en su vida y en su hacienda; haciendo de las fuerzas errantes de la poderosa conmoción que derrocara la tiranía, un bloque poderoso capaz de facilitar el logro de todas éstas aspiraciones; y, finalmente, anteponiendo siempre a todo interés partidarista, los supremos intereses de la República, como única manera de conducir a ésta por sendas seguras de felicidad y de civilización.

Tercero: El Partido Unión Nacionalista concurrirá a los próximos comicios con candidatura propia y solicita el concurso de los revolucionarios para impedir el triunfo en las urnas de las fuerzas reaccionarias y la repetición en el porvenir de los hechos que dieron origen a la pasada rebelión de nuestro pueblo.

Cuarto: El Partido Unión Nacionalista llama la atención al pueblo de Cuba sobre la enorme trascendencia del proceso electoral ya iniciado, así como sobre las consecuencias quizás trágicas que pudieran derivarse del mismo, si se abstienen de intervenir en él los que por amor al país, y en defensa de sus intereses, vienen obligados a impedir la regresión a un pasado cercano que es una herida abierta en la carne y el alma de la Nación.

Santa Clara, julio 26 de 1935.

Justo Luis del Pozo.—

El doctor del Cristo.

Terminada la larga ovación que acogieron las últimas palabras del Presidente del PUN habló el doctor Gonzalo del Cristo, Gobernador de Camagüey, quien en magistral discurso destacó la labor rendida al frente del Partido por del Pozo. Fué muy aplaudido.

Mociones

Seguidamente Miró Barnet dió lectura a varias mociones, las cuales fueron aprobadas. En una de ellas se pide al Gobierno la concesión de una pensión a la viuda e hijos del esforzado paladín del nacionalismo en época de Machado, señor Raúl Sánchez Canro, asesinado en la revolución de 1931.

Adhesión a del Pozo. Un voto de confianza

El Presidente de la Asamblea pidió fuera designado un Directorio que cooperara a la organización y demás asuntos del Partido en la campaña electoral, siendo aprobada una proposición del señor del Cristo por el que se le concede a Pozo un amplio voto de confianza para que designe las personas del Directorio. La concurrencia puesta de pie ovacionó el acuerdo.

Una amnistía

Se aprobó una moción por la cual se interesa una amnistía política en favor de los revolucionarios, a fin de que puedan intervenir en la justa comicial. Asimismo se acordó mediar para que concurran a las elecciones los sectores revolucionarios.

El doctor Cuervo Navarro.

Pronunció vibrante y elocuente discurso el doctor Pelayo Cuervo. Dijo que era preciso mantener los principios revolucionarios contra la reacción machadista y oponerle infranqueable barrera. Manifestó que estaba satisfecho en grado sumo por la labor orientadora del señor Pozo. Abogó por una candidatura propia nacionalista, para ser él el primero en aplaudir el candidato que surgiera en la Asamblea. Terminó pidiendo a los reunidos se pusieran de pie y ovacionaran al coronel Mendieta y al señor del Pozo, y dedicaran un recuerdo a los caídos por la causa de la Revolución.

Otros oradores

Habló Miró Barnet sobre lo que él estima un olvido a la memoria del coronel Roberto Méndez Peñate, cuya apología hizo. (Surge un incidente con el señor Luis Almanza; hablan Muñiz Vergara y Adelit y pasa la borrasca.) Habló luego el Dr. Casabuena quien pronuncia magnífico discurso.

Sr. Justo Luis del Pozo, Presidente del Partido Unión Nacionalista

Impresión final

La asamblea resultó un acto brillantísimo un triunfo para su presidente señor Justo Luis del Pozo a quien villaclara agradecida por las gestiones que realizara en favor de la carretera de Santa Clara a Manicaragua, puso un gran letrero dándole la bienvenida.

Accidente a Repilado.

El señor Sebastián Repilado, que concurría a la reunión, sufrió en la carretera un accidente automovilístico, en el cual salió ileso, pero que le imposibilitó asistir. Todos los términos de la República se encontraban representados en la Asamblea Nacionalista.

Del Amo-Machado.
Especiales.

NOTAS DE LA OFICINA DE ACCION REPUBLICANA

Para el lunes, día 29, a las ocho de la noche, cita el señor Carlos M. Peláez a todos los dirigentes del Partido «Acción Republicana Liberal», en los barrios de la Habana, a una reunión que ha de efectuarse en las oficinas nacionales del Partido, situadas en Obrapía 61 altos, rogándoles la más puntual asistencia, ya que han de tratarse asuntos de vital importancia para el mejor desenvolvimiento del Partido.

El Directorio Nacional del Partido «Acción Republicana Liberal», ha de reunirse, hoy sábado, a las nueve de la noche para tratar sobre la reorganización y otros casos pendientes de solución por el Directorio.

NUEVO JEFE DE LOS FOSOS MUNICIPALES

En la mañana de ayer tomó posesión del cargo de Jefe de los Fosos Municipales el Sr. Arturo Hevia Fernández, en quien concurren singulares dotes de talento, caballerosidad y relevantes prestigios personales. La decisión del Dr. Guillermo Belt, de escoger para dicho cargo a una destacada figura de la juventud actual, ha causado excelente impresión, puesto que en la administración del Municipio habanero tendrá del nuevo Jefe de los Fosos la más eficaz y acertada colaboración.

Arturo Hevia

A las cuatro de la tarde tal como estaba anunciado se inició la Asamblea Nacional convocada por el organismo supremo de la Alianza Feminista. Concurrieron a ella a más del Ejecutivo Central, numerosas Delegaciones de la República impuestas de la importancia de los acuerdos a tomar. Presidían la señora Marquesa de Tiedra y la doctora Carbonell, Directora de la Sección Política.

Asistieron las siguientes representaciones de Provincia: la Dra. América A. Cuervo de Boada, Delegada Provincial de Pinar del Río, y las Delegadas Municipales de Pinar del Río, San Cristóbal, Los Palacios, San Luis, San Juan y Martínez, Guane, Mantua, Consolación del Sur, Consolación del Norte y Viñales; la señorita Quiñones, por la Delegación de Marianao; la señorita Guerra por Bauta; la señorita Ramona Font, Delegada Provincial de Matanzas en representación de los municipios de su provincia; la señorita Esperanza García, por Cienfuegos; la señora Acacia Fernández, Delegada Provincial de Santa Clara; la señora Amparo Bermúdez, representante de San Juan de las Yeras; Dra. América Vega, Delegada Provincial de Camagüey; la Delegada de la Esmeralda y se recibieron adhesiones de los municipios de Holguín, Bayamo, Guantánamo y Yateras.

Puesto el problema de Coalición a votación y habiéndose decidido la Asamblea por la votación nominal resultaron todos los votos menos dos a favor del Conjunto Nacional Democrático.

A continuación se leyó un manifiesto explicativo del rumbo que toma la organización que se aprobó entre aplausos; pasar telegramas al General Menocal y al doctor Abelardo Torres en relación con los acuerdos adoptados y comunicar al doctor Cuervo Rubio qu ese encontraba en su domicilio dicho acuerdo. Una Comisión integrada por el doctor Cuervo Rubio, el Comandante Coyula, el Dr. Raúl Menocal y el doctor Boada visitó la Alianza al momento. Se inició entonces un acto de trascendencia en que tomaron parte los doctores Cuervo y Coyula y la Dra. Carbonell y la Marquesa de Tiedra. Se brindó finalmente por el triunfo de la mujer organizada bajo la bandera de la Alianza y el del Conjunto Nacional Democrático.

El Manifiesto aprobado

La Alianza Nacional Feminista ha realizado, con patriótica ponderación, un estudio de la realidad política cubana. Decepcionada ante ciertas orientaciones dirigidas a reeditar el pasado de oprobio que diezmara las fuerzas nacionales, se detuvo a observar sobre el tablero movido de nuestras controversias electorales las alternativas que las distinguen. Mantenedora de un programa de honor en cuyas secciones caben cuantas soluciones de orden social, económico y político demanda el pueblo en esta hora excepcional de nuestra Historia, no le inquietó el deseo de una decisión festinada que la obligara luego, en defensa del crédito de una cruzada que predicó afanosa, a volver sobre sus pasos, rectificando el gesto de la víspera. Sus componentes abrigaban la esperanza de prestar efectivo concurso a la patria, incorporándose a la política. El esfuerzo jamás interrumpido, a través de tantos años, dirigido sin intermitencia ni cansancio a la obtención del sufragio, echaba sobre sus hombros deberes indeclinables, lograda la igualdad, que mal podía rehuir. Y la convicción profunda de que las virtudes y la preparación de la mujer cubana son estímulo y luz frente al abismo en que se agitan todos, pudo más que el prejuicio de unas cuantas y la timidez, que ya será vencida, de otras. Esperan a la mujer problemas graves e inaplazables que afectan al hogar, al niño y a su propia condición. Y esos problemas sólo se resolverán cuando «la llave política—como decía Varona—le abra la puerta del porvenir inmediato».

Decidida la Alianza a la acción, movida por el viejo ideal cubano, así como las abuelas se dispusieron a luchar por la independencia en tiempos ya lejanos que algunos han echado al olvido, se procedió a unificar las huestes feministas preparándolas para la lucha cívica, mientras fija la vista en el presente y el futuro, se pesaban las consecuencias que surgirían dolorosamente, si la mujer, organizada bajo la bandera partidarista, celebraba pactos que desnaturalizaran los postulados y principios que informaron su fundación.

Cumpliendo acuerdos del Ejecutivo Central y de la Sección Política, se acercaron sus representativas a los grandes núcleos de opinión constituidos en Partidos nacionales, para conocer qué puntos de su programa resultaban asimilables por los suyos respectivos y de qué manera enfocaban sus dirigentes el movimiento feminista.

Pesadas y sopesadas todas estas razones, y abordados los más significados conductores políticos del momento, se ha resuelto, tras la consulta a una Asamblea Nacional donde se convocó a los miembros del Ejecutivo Central y a las delegaciones de las provincias, propiciar un acercamiento, que se desea fecundo para los vitales intereses de Cuba, con el C. N. D., Partido de orden, de respeto a las instituciones, en cuyas bases doctrinales encajan nuestros anhelos más amplios; donde la mujer ha obtenido de antemano posiciones desde las cuales pone a prueba su capacidad, y donde laboran por el bien de la República factores que hacen pensar en saludables rectificaciones inmediatas llamadas a provocar el equilibrio que así en lo económico y lo político, como en lo social, necesita la patria.

La Alianza Nacional Feminista, propagadora de un ideal realizado: culminó su ciclo de mera asociación la igualdad de hombres y mujeres ante la urna, para iniciar, inspirada en los credos de los que nos dieron tierra libre y Estado soberano, el ciclo de su afirmación definitiva.

Estamos satisfechas. Nos vinculamos a un Partido que mantiene y respeta los principios de la democracia sincera, y confía única y exclusivamente a sus asambleas reorganizadas lo que sólo al pueblo toca resolver.

La Alianza Nacional Feminista al adoptar ante el país su nuevo rumbo, dirige un llamamiento a la mujer cubana, por cuya felicidad tanto ha luchado, invitándola a que se incorpore a la faena política y decida con su concurso el porvenir de la República, a cuya fundación contribuyó.

DEL DISCURSO DEL COMANDANTE COYULA, AYER EN LA ALIANZA

¡Qué emoción experimento al ver que en días en que tal parece que todos han perdido el juicio, viene la mujer, serena y patrióticamente, a trazar rutas de luz!

Si un periodista me preguntara si el CND aspira al triunfo, les diría que ya ha triunfado. Y hay dos razones que abonarán ese triunfo: el habernos portado mejor, contribuyendo en todo momento a la paz y la concordia y por haber compartido la jornada con la mujer cubana.

De hoy en adelante, la jornada será más efectiva, más alentadora al contar con el inapreciable apoyo de la Alianza.

Al venir en nuestro esfuerzo la Alianza Nacional Feminista, el triunfo del CND no será el triunfo del General Menocal, ni de Cuervo Rubio, ni de Verdeja, ni de nadie, sino de la Patria!

NOMBRAMIENTOS DE DELEGADOS CENTRISTAS A LAS JUNTAS ELECTORALES

Con motivo de haber sido reconocido como Partido Nacional, la Conjunción Centrista está designando al doctor Félix Pérez Porta, Delegado ante el Tribunal Superior Electoral y el doctor José Alfonso y León Fesser, delegados ante las Juntas Municipales electorales Norte y Este, instaladas en Escobar 65 y en Príncipe 27, respectivamente.

NOMBRAMIENTOS DE LAS COMISIONES PARA ELEGIR LOS MIEMBROS DE MESA DE INSCRIPCIONES

Ya han sido designadas las Comisiones Provinciales y Municipales encargadas de designar los miembros de mesa de inscripción de la Conjunción Centrista Nacional, habiendo recaído dichos nombramientos, en lo que respecta a la jefatura de dichas comisiones, en las personas de doctor Tomás de Justiz, para la Habana; Dr. Armando Pullés, Oriente; Adalberto Masvidal, Las Villas, con José Laguardia; Gustavo Zanetti, Matanzas y Joaquín Barceló y el doctor Pedro Subirats para Camagüey; y Carlos Hernández y Manuel Felipe para Pinar del Río.

DEL DISCURSO DE LA DOCTORA GOMEZ CARBONELL, AYER:

«Siento orgullo de ser mujer. Siento orgullo de pertenecer a la Alianza al ver que la votación para determinar un rumbo, no es secreta, sino nominal, es decir franca, en alta voz, limpia, ejemplarmente cívica.

La República futura, ¿por qué mirar con ojos de escépticos, por qué creerla entre densas brumas, o acaso perdida, cuando el país cuenta con hombres como los que nos acompañan en la faena cívica y mujeres como las de la Alianza?

El doctor Gustavo Cuervo Rubio, esa gran esperanza de la Patria.

El comandante Miguel Coyula, mi compañero del Consejo de Estado.

Raúl Menocal, el hijo del Caudillo insigne, interesado en los problemas de la nacionalidad.

El doctor Boada, talentoso e incansable en la labor conjuntista.

Nada hemos pedido y nada, por tanto se nos ha dado. Unidas las banderas de la Alianza y del CND triunfaremos, para bien de Cuba.

Nuevo Servicio Rápido

ITINERARIO

12 p.m.	Sale	Habana	Llega	11.30 a.m.
1.00 p.m.	Sale	Cienfuegos	Sale	10.40 a.m.
2.05 p.m.	Llega	Camagüey	Sale	9.35 a.m.
2.25 p.m.	Sale	Camagüey	Llega	9.15 a.m.
3.05 p.m.	Sale	Manzanillo	Sale	8.40 a.m.
3.55 p.m.	Sale	Preston	Sale	8.00 a.m.
4.15 p.m.	Llega	Santiago	Sale	7.30 a.m.
4.40 p.m.	Sale	Santiago	Llega	7.05 a.m.
5.00 p.m.	Llega	Guantánamo	Sale	6.45 a.m.

SANTIAGO-BARACOA

3.00 p.m.	Sale	Santiago	Llega	8.55 a.m.
3.40 p.m.	Sale	Antilla	Sale	8.20 a.m.
4.00 p.m.	Sale	Preston	Sale	8.00 a.m.
4.15 p.m.	Sale	Cayo Mambí	Sale	7.30 a.m.
4.55 p.m.	Llega	Baracoa	Sale	6.45 a.m.

Velocidad, Confort, Economía...

Ahora a Santiago en 3 HORAS 55 MINUTOS

JULIO 29: *INAUGURACION*

Pondremos en servicio los famosos aviones "LOCKHEED-ELECTRAS", de dos motores de 450 caballos de fuerza cada uno; velocidad de crucero de 288 kilómetros por hora; dos pilotos; radiotelegrafía para comunicación con tierra en pleno vuelo; cuarto de servicios y todo el lujo y confort necesarios para hacer agradable una travesía.

La construcción especial de la cabina de pasaje permite a los viajeros conversar como en una tertulia familiar, porque ha sido eliminado el ruido de los motores.

SENSACIONAL REBAJA DE PRECIOS:

A fin de que todo el mundo pueda probar estas modernas aeronaves, la última palabra de la ciencia aeronáutica, esta Empresa ofrece una oportunidad única concediendo pasaje de ida y vuelta por el precio de ida más $1.00. Estos tickets especiales pueden adquirirse desde Julio 29 hasta Agosto 5 y tendrán validez para regresar en cualquier tiempo hasta Agosto 10, inclusive.

Cía Nacional Cubana de Aviación

PRADO 74 -- HABANA -- TELEFS. A-2222 6664

MUNICIPIO DE LA HABANA

SECRETARIA DE LA ADMINISTRACION

AVISO

EJERCICIO 1935-1936

CONCEPTO: VENDEDORES AMBULANTES

PRIMER SEMESTRE

Se hace saber a los Contribuyentes por el concepto expresado que pueden acudir a satisfacer sus respectivos adeudos sin recargo alguno, si lo verifican dentro de los primeros diez días del plazo voluntario que por el presente se concede, en la Taquilla No. 8 del Departamento de Tesorería Municipal, situado en la calle Mercaderes entre Pi-Margall y Presidente Zayas, todos los días hábiles, desde el 25 de Julio actual, hasta el 29 de Agosto venidero, ambos días inclusive, durante las horas comprendidas entre ocho y doce de la mañana, excepto los Sábados, que se cerrará el cobro a las once a. m.

Se advierte a los Contribuyentes por el concepto indicado, que transcurrido los treinta días fijados para satisfacer los adeudos por el Ejercicio del comercio mencionado, sin que lo verifique se les impondrá como recargo, además de la multa, el duplo de la cuota respectiva dentro de lo establecido por el Artículo 69 de la Ley de Impuestos Municipales, sin perjuicio de proceder a la remisión del vehículo al Depósito Municipal, y en cuanto a los peatones, las mercancías de que son portadores, los que se dediquen a la venta de tal forma.

Del mismo modo se hace saber a los Contribuyentes que se consideren con derecho a la exención del impuesto de venta en ambulancia, que para ello deberán proveerse previamente de la chapa de exención, de la que será provisto, tan pronto como presente la declaración ajustada al modelo de que será provisto y de llenar los requisitos señalados en el Decreto de esta Alcaldía, dictado para regular el procedimiento para la obtención de dichas chapas.

La Habana, Julio 24 de 1935.

(Fdo)—Dr. Guillermo Belt,
Alcalde Municipal.

3 al 27

M.E.C.D. 2016

DE DIA EN DIA

EL pueblo de Esmeralda, en la provincia de Camagüey, se vió invadido el otro día por unos mosquitos gigantes, que alarmaron grandemente a los vecinos.

El señor Pérez, dueño del establecimiento «La Clarita», logró apresar uno que tiene una longitud de 30 milímetros, el cual puso en exhibición para constancia del fenómeno, según dice un corresponsal.

A los entomólogos toca, desde luego, determinar la clase de lanceadores alados que ha surgido en Esmeralda, causando en el vecindario un sobresalto muy natural.

Entre tanto ofrecemos al público una hipótesis, que tal vez sea poco científica, pero no sabemos de otra. Según ella trata de una nueva evidencia de que la necesidad crea el órgano, de acuerdo con la conocida Ley biológica. Puede suceder, en efecto, que los mosquitos hayan oído decir que ahora se les va a declarar una guerra sin cuartel, participando el propio ejército en la ofensiva, y ante ese peligro han lanzado el «mosquito trimotor».

¡Habrá que oír, por cierto, como chiflarán esos condenados mosquistos gigantes de 30 milímetros!

Donde también la necesidad puede crear un órgano imprevisto es en Abisinia, si al fin estalla la guerra entre las casi primitivas huestes del Negus y las numerosas tropas del Duce, armadas con arreglo a los últimos adelantos (si es que pueden llamarse **adelantos** a los bárbaros armamentos modernos).

Por ejemplo, se da por seguro que los italianos emplearán sustancias terriblemente cáusticas para abrasar los pies de los soldados abisinios que andan descalzos y son terriblemente peligrosos en los ataques nocturnos.

Las agencias cablegráficas hacen gran hincapié en la adopción de ese sistema.

Consecuencia: que la necesidad, en este caso, puede crear el órgano de los zapatos, el cual puede ocurrírsele a cualquier inventor abisinio.

A no ser que se trate de una especie echada a volar por cualquier fabricante de zapatos que esté tratando de embullar a Selassie a equipar su ejército a la moderna.

Porque, realmente, no se concibe que los italianos sepan guardar tan mal sus secretos de guerra.

Anteayer celebraron una breve entrevista el Presidente Mendieta y el ex-Presidente Menocal.

Pero según las notas oficiosas, no se trató en ella de la cuestión política, sino sólo de la escala de pensiones a los veteranos.

No falta, sin embargo, quien objete que eso de la escala de los veteranos se está convirtiendo en una especie de escala de Jacob, muy adecuada para subir a Palacio, como servía la del profeta bíblico para subir al cielo.

En Asturias fué detenido el minero Avelino Suárez, convicto y confeso de haber participado en el asesinato de un fraile carmelita y en la muerte de un guardia civil, quemado vivo cuando la revuelta marxista del pasado año, no obstante las súplicas que el infeliz les hizo a sus verdugos para que lo mataran a tiros en vez de torturarlo en esa forma.

Es verdaderamente sensible que hayan detenido y vayan a formarle causa a esa bestia bípeda.

Los honores de un proceso deben estar exclusivamente reservados a las personas.

Tartarín de TARASCON.

Lea AVANCE todas las tardes.
Dirigido por José I. Rivero.

Aumenta la Malaria a causa de las lluvias y la falta de "teams" médicos como en años anteriores

Es observada una señora que se cree es portadora de la Poliomielitis Anterior Aguda. Próx. inauguración de varias mejoras en el Hospital Nacional «General Calixto García»

(INFORMACION DE LA SECRETARIA DE SANIDAD)

El número de pelúdicos en toda la República, según dato oficial facilitado a la Prensa por el Director de Sanidad, doctor Ramos, era, ayer, a las doce del día, de 7,945, lo que significa que en los últimos 25 días se ha registrado un aumento de 631 nuevos casos.

El aumento registrado, según la opinión de altos jefes del Departamento, representa que de nada vale que el Negociado de Personal, Bienes y Cuentas de la Dirección de Sanidad remita a todos los pueblos donde existen brotes de Malaria, grandes cantidades de comprimidos de bisulfato de quinia, ámpulas de quinina, comprimidos de plasmoquina, de atebrina, etc., si, lejos de disminuir la epidemia aumenta como consecuencia de los embalses de agua donde se procrea el mosquito anopheles que se encarga de llevar a los individuos sanos las contaminaciones.

Actualmente la Secretaría de Sanidad carece de equipos médicos, como en años anteriores, dotados de personal capacitado y recursos suficientes para inmunizar al individuo atacado de paludismo antes de darlo por curado.

El Jefe de la Sonidad tropieza en estos momentos con muy serias dificultades económicas para poder llevar a cabo una verdadera campaña antipalúdica. De ahí que el número de atacados de dicha enfermedad continúe aumentando considerablemente, siendo imposible evitarlo.

PORTADORA DE POLIOMIELITIS

El Director de Sanidad recibió ayer, un informe del doctor Ortega, Comisionado del Departamento en Ciego de Avila, dando cuenta de haber considerado que los tres casos de Poliomielitis que se han producido en el barrio Ceballos, fueron provocados por la señora Ana Luisa Brito, la cual, residiendo en Monte número 371, frente a su residencia se registró un caso y a poco de residir en Ciego de Avila se han producido tres casos.

La señora Brito se encuentra debidamente aislada, sometida a un tratamiento de inmunización, así como a experienc as por parte del doctor Ramírez Corria, anatomo-patólogo.

VISITA A MAZORRA

Próximamente el Jefe del Estado, acompañado del Secretario de Sanidad, girará una visita al Hospital de Dementes de Cuba (Mazorra), pues son sus deseos el conocer las mejoras introducidas desde que el doctor Ramón Sancerni se hizo cargo de la Dirección del mismo.

MEJORAS PARA EL «CALIXTO GARCIA»

El Director del Hospital Nacional «Calixto García», doctor Zenón Zamora, anunció ayer, a los periodistas que se va a terminar el pabellón Gordon, con un crédito acordado ya de $18,000, así como otras mejoras que en conjunto ascenderán a unos $80,000.

El pabellón Gordón se dedicará a Anatomía Patalógica e Histología, donde se harán importantes estudios sobre autopsias, conservación de cadáveres, etc.

De nuevo funcionará el pabellón de maternidad «Dr. Enrique Núñez», abriéndose las tres salas cerradas, desde hace tiempo, por falta de crédito, y una post-operatoria con 40 camas.

Las anteriores obras y otras más de gran importancia serán inauguradas en un plazo no mayor de cuarenta días, terminó diciendo el doctor Zamora, con la asistencia del Jefe del Estado y del Jefe del Ejército.

OFICINAS INSPECCIONADAS

El Secretario de Sanidad giró ayer por la mañana, una visita de inspección a todos los negociados de la Jefatura Local de la Habana con el fin de comprobar la labor que cada empleado realiza.

La visita del doctor Ituarte provocó cierta alarma entre los oficinistas, pues ya se tenían noticias en el Departamento de la detención de gran número de empleados de la Secretaría de Obras Públicas.

BURLA BURLANDO

EL «GUATAQUEO»

DOS palabras de etimología. **Guataca.** Nombre que se da en Cuba a cierto instrumento rudo de agricultura. **Guataca** se dice también del adulador. No sabemos qué relación puede haber entre el adulador y la guataca. La adulación ha de ser suave, dulce, plegadiza, «resbalosa». La guataca no tiene nada de eso. Pero la palabra tiene en Cuba otra acepción: **Guataca**, oreja grande, orejón, orejudo. Esto ya pudiera tener alguna relación con la adulación y la lisonja. Como que la adulación se cuela principalmente por el oído...

Bueno, que confieso mi ignorancia... Tal vez mis ilustres compañeros don Héctor de Saavedra y **Tartarín de Tarascón** pudieran esclarecer el punto, y a ellos lo encomiendo.

Lo que sí se puede asegurar sin el menor asomo de duda es que la «guataquería» ha sido, es y será siempre funesta para la humanidad. Empezó por perder a nuestros primeros padres, Adán y Eva, a quienes Lucifer, maestro supremo de toda la maldad, hizo creer que podían ser «como dioses».

Siguió luego la «guataca» funcionando en el mundo casi siempre al lado de los poderosos, aunque tampoco desdeña a los humildes; pues ya se la ve «guataqueando» al caudillo victorioso, ya «guataqueando» a la plebe, para perdición de todos.

Casualmente estamos atravesando una época en que la «guataca» revela su predilección por la plebe... Como que la plebe es ahora la fuerte y la poderosa.

Ella, la guataca, es la que convierte al príncipe o al gobernante, de su natural honrado y benigno, en déspota desatentado y cruel; ella es la que hace rebelde y levantisco al pueblo más apacible y razonable.

Cuando más encumbrado está el hombre más el «guataqueador» le asedia. Si es de entendimiento mediocre le hará creer que es un **genio**; si es de índole equívoca, lo convertirá en un malvado, al que le es lícita toda clase de perversidades.

De este modo la «guataca» consigue que su víctima llegue a tenerse por semidivino o divino del todo, y no admite más que adoraciones. Si alguno osa decirle una «sinceridad», lo extermina.

En realidad la principal virtud que ha de poseer todo hombre de gobierno es la de resistir a las acometidas de la «guataca». Sin esa virtud no dará paso en firme ni hará obra buena.

Resultando, que el primer cuidado que debe tener cualquier gobernante al tomar posesión de su cargo es examinar a fondo la índole de sus servidores, y rechazar inexorablemente al que revele la menor inclinación al «guataqueo».

Toda esta «doctrina» puede ser ilustrada y corroborada con un ejemplo reciente de nuestra historia.

Por sus palabras y por sus acciones se vió que Machado era un hombre de mediocre inteligencia y de mala entraña. Pero aunque hubiera poseído un excelente corazón y superior inteligencia, nosotros hemos hecho todo lo posible para malearlo.

Dígolo por la desaforada «guataquería» tributada desde los primeros hasta los últimos años de su gobierno. El era el **Excelso**, el **Divino**, el **Egregio**... ¡No nos faltó más que sentarlo a la diestra de Dios Padre!

¡Aún recordamos, avergonzados y doloridos el día en que regresó **vencitore** de su viaje a los Estados Unidos, y lo de la **Pasarela!**...

Con mucho menos incienso pierde cualquier cristiano la cabeza... ¡Bien cara hemos pagado nuestra desatentada «guataquería»!... Y menos mal si nos hubiera servido de escarmiento, pero...

Acabamos de leer una información del viaje que realizó estos días por las provincias de Oriente el Jefe del Estado Mayor del Ejército Constitucional, Coronel Fulgencio Batista.

Y en esa información se dice que al paso del Coronel se oyeron gritos de **¡viva el Emperador!**... Después de todo no nos han sorprendido esos vivas, porque pocos días antes habíamos leído en un periódico la comparación del Coronel Batista con Napoleón Bonaparte...

Afortunadamente, el Jefe actual de nuestro Ejército ha demostrado ser un hombre superior, y, por lo tanto, nada accesible al influjo de la **guataca**.

Pero de todos modos, ¡cuidado, Coronel!...

M. ALVAREZ MARRON.

La Asociación de Veteranos de Norte América se interesa por un miembro recluído en Mazorra

Una afección nerviosa adquirida en la Guerra Mundial le tiene enfermo. Fué bastante intenso el movimiento registrado ayer en el Puerto. Franquicias a la esposa de un Cónsul

(INFORMACION GENERAL DEL PUERTO DE LA HABANA)

El Comisionado Director de Inmigración, Dr. José María Bolaños, recibió ayer un telegrama del administrador de la Aduana de Surgidero de Batabanó, informándole que había arribado a aquel puerto la goleta de bandera inglesa «Henning», que procede de Guanaja, y que conducía cinco pasajeros con destino a Cuba.

El Dr. Bolaños ha ordenado a dicho funcionario aduanal, que es quien por la ley representa en Surgidero al Departamento de Inmigración, que para aceptar el desembarco de esos pasajeros exija a cada uno de ellos una fianza de 200 pesos, y que remita los documentos y las fianzas a la oficina de la Habana.

Si no prestan la aludida fianza, impedirá su desembarco y, además, deberá vigilar que cuando zarpe la goeta se lleve a los mencionados viajeros.

Un chino de historia

Alfonso Lan es un chino a quien el Servicio de Investigaciones le ha comprobado ser un traficante en drogas y que se dedica, también, a la trata de blancas, por cuyo motivo lo ha recluído en Tiscornia a la disposición del Secretario de Gobernación, para ser expulsado como extranjero indeseable.

Le tendrán que pagar el pasaje a España

En Tiscornia ingresó ayer un sujeto que dice ser de nacionalidad española, y que ha sido devuelto por las autoridades de Inmigración de N. York en el vapor «Phoenix», que arribó el jueves a nuestro puerto, y en cuyo barco fué como polizón a los Estados Unidos.

Dicho sujeto tiene dos nombres: Antonio Rodríguez y Vicente Fernández, y ahora el capitán del vapor «Phoenix», o su representante en la Habana, tendrá que pagarle el pasaje a España, para no verse obligado a llevarlo y traerlo de un puerto a otro.

Se interesan por un veterano enfermo

La Asociación de Veteranos de las Guerras Extranjeras en los Estados Unidos, se interesa por que sea enviado a Puerto Rico, su tierra natal, el ciudadano norteamericano José A. Lacomba, veterano, quien está recluído en Mazorra por padecer de una afección de origen nervioso que adquirió en campaña.

El Departamento de Inmigración de Cuba está interviniendo en el asunto, a fin de que sean complacidos los peticionarios.

No se puede borrar la costumbre por ser de derecho

Por el Comisionado de Inmigración ha sido dirigida una circular a los jefes de policía, que envían delegados a los barcos para inspeccionar los pasajeros que llegan, notificándoles, a fin de que se lo hagan saber a sus subalternos, que está ordenado que los ciudadanos cubanos sean despachados en primer término a su llegada y que, por tanto, es imposible que los inspectores de Inmigración inviertan el orden de prelación, como se exigió días pasados en un barco.

MOVIMIENTO DE PASAJEROS POR LA VIA AEREA

Llegados de Miami

A bordo del avión que arribó ayer procedente de Miami, llegaron los pasajeros siguientes: Edgar H. Mc Culloch, Rudoph W. Edmolm, Arturo Calletti, Antonio García, Carmen G. García, Dorothy Gordon, Juan Cerra, María A. Miguel, W. Overton Snyder, Antoniette Globish, Carolina C. Ortega, Freda Jay, Ross A. Reede, Jesse H. Hay, Rafael R. del Vizo, Herman Fultz, Harry Hector, Emeterio Zorrilla, George Patterson y Luis R. Ríos.

Llegados en el avión de Panamá

En el avión «Southern Clipper», que arribó ayer procedente de Panamá vía Jamaica-Cienfuegos, llegaron los siguientes pasajeros: Thomas V. Harrison, Pierre Bayle, George Brands y Roberto Morales.

Llegados del interior

En el avión que llegó ayer procedente de Guantánamo y ciudades intermedias, llegaron los pasajeros siguientes: W. T. H. Gallifort, A. Rodríguez, Mariano Lura, procedentes de Santiago de Cuba; Miss. Flaris Ardis, procedente de Camagüey.

Salidos para Miami

A bordo del avión que salió ayer por la tarde para Miami, embarcaron los pasajeros: Walter F. Walker, George Cunningham, Mary B. Cunningham, Mary Reid, Carlton Davies, Hugh R. Muller, Thomas C. Harvey, Dorothy Harvey, Thomas Harvey jr., Ruth Stillwell, Emma M. Wilson, Norma Harrison, George Fisher, Marvin J. Few, Peggy A. Toomey, Ruth M. Toomey, Dorothea Toomey, Charles C. Toomey, Cyrus Wicker, Zetta Hemple, Andreson Ramsey, Maud McBridge, William Hacker, Lewis Vansant, Edward Mc Lean, Pedro Cué, Dionisio Velasco, Luis Puentes, Argelio Medina, Alfredo Porto Casanova, Raymond F. Huber, Hazel Huber, Thelma Johnson, y Roscoe C. Owens.

Salidos para México

Para Mérida, embarcaron ayer los siguientes pasajeros: Miguel Fernández, John D. Hamilton, Laura A. de Coello, Armando Coello, y Fabio Azteca.

Lancha ocupada

El cabo de la Marina Constitucional, Angel López, procedió a la ocupación de la lancha «Yara», por carecer de documentación.

Franquicias

Han sido concedidas las franquicias de estilo para la señora Natalia Aróstegui de Suárez, esposa del cónsul general de Cuba en New York, que llegará por uno de los barcos de la Ward Line, próximamente.

Una aclaración

Con gusto hacemos consignar que el señor J. Pérez Flores, que recientemente fué declarado cesante en su empleo en la Aduana de la Habana, no lo fué ni por tener antecedentes penales ni por incapacidad, sino por convenir al mejor servicio, como expresa la propia comunicación, dando por terminadas sus labores en dicha oficina.

La recaudación

La Aduana recaudó ayer la suma de 64,898 pesos con 7 centavos.

El «Yucatán»

Hoy llegará, a primera hora, de Veracruz, el vapor correo americano «Yucatán», de la Ward Line, que trae carga general y pasajeros para la Habana y New York, para donde saldrá esta tarde a las dos.

El «Siboney»

El vapor correo americano, de la propia compañía, llegará el próximo lunes, en viaje regular hacia Progreso y Veracruz.

Trae carga y pasajeros para la Habana y en tránsito.

Para la Habana vienen 31 pasajeros y 110 en tránsito.

Entre los que vienen para la Habana figuran Manuel Alfonso y familia, Joaquín G. Pérez, Sara y Sergio Guevara, E. G. Herrera, señorita G. Muñoz, E. M. Sánchez, Rafael Max Ureña, Armando Aponte e hijo, Miss Davis y Carole Smadbeck, hijas del propietario del hotel «Presidente», y Miss R. y M. Willey, nietas del último editor del «New York Times».

El «Santa Marta»

El vapor americano «Santa Marta», de la Flota Blanca, llegó ayer de Puerto Castilla conduciendo 42 mil racimos de plátanos, tres mil sacos de café, 400 de cacao y 70 pasajeros para New Orleans, figurando entre esos turistas un nutrido grupo de maestros de ambos sexos.

En nuestro puerto tomó este barco dos mil huacales de frutas, 70 fardos de trapo, 10 cajas de ron, 34 tercios y dos fardos de tabaco, 99 cajas de langostas en conserva y 25 bultos de miscelánea.

El «Contessa»

De New Orleans llegó el vapor hondureño «Contessa», que trajo carga general, 4 pasajeros para la Habana y conduce carga y 51 pasajeros en tránsito.

En este barco llegó en compañía de su familia el señor José Cabrera, del servicio consular de Cuba en New Orleans.

Trajo 67 automóviles

El «Phonix» llegó de New York con 67 automóviles.

Los ferries

El «Seatrain New York» y el «Estrada Palma», llegaron de New Orleans y Key West respectivamente, y salieron una vez terminada su descarga.

Madrid pide las tarifas sobreseguros

Una subastilla para hacer los impresos destinados al futuro registro comercial

El Subsecretario de Comercio se dirigió ayer a todas las casas impresoras solicitando cotizaciones para la impresión de los diversos modelos confeccionados para el Censo Comercial. Dichas cotizaciones fueron presentadas ayer mismo en sobres cerrados, habiéndose acordado proceder a su apertura, en la tarde del lunes, para otorgar a aquella firma que mejores precios brinde, la orden correspondiente. Tenemos entendido que existe el firme propósito de iniciar los trabajos del Censo Comercial, durante la primera semana de agosto.

La Secretaría de Agricultura ha trasladado a la de Comercio la solicitud hecha por el señor A. Crespo, Jefe de la Sección de Servicio Nacional de Seguros del Campo, del Ministerio de Agricultura de Madrid, República Española, de que se le remita una colección completa de las tarifas aplicadas en la República de Cuba por las Compañías de Seguros contra Incendios, habiendo pasado dicho asunto a la Dirección correspondiente.

LOS DELEGADOS DE LOS BANCOS ANTE LA JUNTA NACIONAL DE COMERCIO

El Dr. Juan Rodríguez Arango, Director de Comercio, ha remitido un atento escrito a las instituciones bancarias que se indican a continuación, rogándole se sirvan autorizar a sus Directores para que ostenten la representación de sus respectivos bancos, con carácter de Asesores, ante la Junta Nacional de Comercio: Banco de Comercio, The National City Bank of New York, Banco Agrícola de Puerto Príncipe, Caja de Ahorros y Banco Gallego, Canadian Bank of Commerce, Banco Territorial de Cuba, The Chase National Bank, The Bank Nova Scotia, The First National Bank of Boston, Sociedad Mendoza y Compañía, Casa Bancaria N. Gelats y Compañía, y Sociedad Mercantil Cabeza, Palacios y Compañía.

Defunciones ocurridas ayer en La Habana en las últimas veinticuatro horas

Ursula Alfonso, blanca, 70 años, O-Relly 32, Enfermedad orgánica del corazón.

Eugenio Menéndez, blanco, 81 años, Escobar 152, Colapsocardiaco.

María Grau Batet, blanco, 41 años, Buenaventura 72, Tuberculosis pulmonar.

Jesús Ortigueira, blanco, 11 meses, 25 esquina a 4, Bronco neumonía.

Mercedes García, blanca, 51 años, San Rafael 80, Tuberculosis pulmonar.

Timoteo Martínez, blanco, 72 años, Hospital C. García, Litiasis renal.

Prudencio González, blanco, 21 años Hospital C. García Obstrucción intestinal.

Fernando Fontanills, mestizo, 5 meses, Hospital infantil, Toxi-infección intestinal.

Leonor Cabrera, blanca, 29 Hospital Mercedes, Peritonitis crónica.

Jorge Martínez, mestizo, 3 meses, Santa Teresa 1G, Pielitis.

Benito Cubias, blanco, 85 años, Cerro 472, Arterio esclerosis.

María T. Rodríguez, blanca, 58 años, Finlay s. n. Los Pinos, Endocarditis crónica.

Abelardo Valverde, mestizo, 75 años H. C. García, Mal de Bright.

Lucrecia, blanca, 27 años, Hospital C. García, Colitis.

Oscar Rodríguez, blanco, 30 años, Hospital C. García, Bronquitis.

Manuel Barreiro, blanco, 77 años, San Miguel 163, Cáncer del esófago.

Benigna Valdés, blanca, 57 años, Bullen-Letra C. Tuberculosis pulmonar.

José Fito Armenteros, negro, 58 años, Infanta 34A. Asistolia.

Eleuterio Avia, negro, 20 años, Pasaje Ae, Peñalver y Desagues, Bronco-neumonía.

Fortuna Lara, mestiza, 58 años, 2 número 282 Vedado. Cáncer del estómago.

Andrés González, blanco, 10 años, Prensa 24, Tifoidea.

Felipe Martínez, negro, 47 años, M. de la Torre 65. Bronco-neumonía.

Bartolomé García, blanco, 59 años, Neptuno 235, Insuficiencia cardiaca.

Victoria Verdial, blanca, 9 meses. Hospital Mercedes, Toxi infección intestinal.

Guillermo Vargas, negro, 27 años, Hospital C. García, Traumtismo por caída.

José L. Llanos, blanco, 70 años, San Mariano 11, Angina de pecho.

Primitiva Guerra, blanca, 29 años Hospital de Paula Tuberculosis pulmonar.

Ramiro Angarico, mestizo, 4 meses Hospital Infantil, Toxi-infección gastro intestinal.

Rolando Fernández, blanco, 9 meses. Hospital Infantil, Tuberculosis pulmonar.

MAGNAS OFERTAS DE JULIO:
el mes de "El Encanto"

DON JULIO ha preparado infinidad de oportunidades especiales para sus innumerables amigos.

DON JULIO quiere que cada uno de sus innumerables amigos se habilite ahora para el resto del año por una cantidad modestísima. Para ello ha preparado en el Departamento de Caballeros una serie de sensacionales oportunidades que permiten a todo hombre de buen gusto renovar completamente su guardarropa por una cantidad aún más modesta de lo que el propio Don JULIO se imaginaba al concebir su espectacular gesto. De lo que estas oportunidades significan para su buen gusto y para su economía se dará usted cuenta por los ejemplos elocuentísimos que ilustramos a continuación. Recuerde que el mes de Julio esta al terminar y que con él terminan estas sensacionales ofertas de DON JULIO.

LA MISMA OFERTA EN NUESTRA SUCURSAL DE CAMAGUEY.

El Encanto

El Departamento Postal servirá a usted inmediatamente cualquiera de los artículos anunciados.

Camisas
blancas de excelente calidad, cuello pegado flojo. Confección Encanto
1.37

Corbatas
de seda y seersucker hechas a mano. Diversidad de estilos. Valían 50 y 75 Rebajadas a
39c.

Sombreros
de finas pajas inglesas de fantasía. Badanas de piel, cintas y forros.
1.35, 1.50 y 1.75
Otros estilos desde 75c.

Pañuelos
de linón inglés en atractivos colores y dibujos
39c.

Pijama
de magníficas telas en colores enteros y de fantasía
1.94
Valían 2.35 y 2.85

Calcetines y Escarpines
De excelente calidad. Muchos dibujos. Valían desde 60c. en adelante. Rebajados a
39c.

Corbatas
de lazo en diversidad de estilos y colores. Valía 1.00 Rebajadas a
74c.

Camisas
de poplines ingleses, batistas y chambrays. Finos diseños. Con dos cuellos. Valían desde 3.00 en adelante. Rebajadas a
2.19

Pañuelos
de puro hilo blancos con dobladillo enrollado a mano a listas labradas
35c.
Media doc. 1.95

Sensacional Oferta de
Cortes y Retazos.
Sólo hoy
Planta baja.
El Encanto

M.E.C.D. 2016

9A SECCION

TELEFONOS:
Dirección A-3277
Jefe de Redacción A-3205
Sección de Sports M-7912

DIARIO DE LA MARINA

TELEFONOS:
Quejas M-7911
A. Clasificados .. A-3333

9A SECCION

AÑO CIII — EL PERIODICO MAS ANTIGUO DE CUBA — LA HABANA, SABADO, 27 DE JULIO DE 1935 — ACOGIDO A LA FRANQUICIA POSTAL — PAGINA TRECE

LA ACTUALIDAD

La retirada de las izquierdas

Por LEON ICHASO

MANTENER vivo el fuego revolucionario; buscar pretextos y maniobras de cualquier clase para la agitación y perturbación constantes; ha ahí la norma y la táctica de la política de las izquierdas españolas. Esos grupos parlamentarios que ahora se retiran de la Cámara para protestar contra las modificaciones de la Reforma Agraria, son los mismos que en vísperas de la revolución de octubre declararon en una famosa nota su absoluta ruptura con el Gobierno, por el tremendo delito de haber entrado en él representaciones de la CEDA, la minoría más fuerte y numerosa de las Cortes. Son los mismos que tras la cobardía con que algunos de sus jefes—Azaña, por ejemplo—se escondieron y agazaparon durante dicha revolución, comenzaron a incitar a la violencia y a la rebeldía y a amenazar con la repetición de la intentona pasada, si se persistía en los empeños de la revisión constitucional. Ahora quieren las derechas de Gil Robles y los centristas de Lerroux, que constituyen la mayoría parlamentaria, borrar sin presiones de ninguna clase, sin aquellas «guillotinas» a que tan aficionada era la hegemonía social-azañista, los gravísimos desaciertos y los desafueros sectarios de la Ley de Reforma Agraria. Y esas mismas izquierdas se alzan en airada actitud de protesta, abandonan la Cámara y conminan con emprender, dado que se apruebe el citado proyecto, una recia campaña para impedir su aplicación.

Y ¿qué delito de lesa democracia, qué crimen dictatorial, qué infracción parlamentaria, qué agravio contra alguno de los grupos o diputados de la izquierda se ha cometido para esta retirada teatralmente levantisca? ¿Que se ha salido con la aludida reforma por los fueros del colono campesino, el cual, con la primitiva Ley social-azañista, estaba miserablemente condenado a ir amarrado perpetuamente a la gleba del Estado, lo mismo que los vasallos de la Edad Media iban pegados a la gleba del señor feudal? ¿Que se ha cortado el enorme y estéril grifo de los millares de asentamientos y del Instituto de Reforma Agraria? ¿Que se ha cerrado la feria política y partidarista de dichos asentamientos? ¿Que se ha subsanado la irritante injusticia con que, no la primera ley republicana de la Reforma Agraria, sino una cuña introducida después en ella arrebató anticonstitucionalmente sus bienes rústicos, legítimamente adquiridos y conservados, a cierta clase de ciudadanos, tan ciudadanos como los demás?

Lo que ocurre es que las izquierdas republicanas y los socialistas, por quienes en esta actitud y en otras muchas están aquéllas azuzadas, no pueden tolerar que sean las derechas de Gil Robles las que rehagan lo que ellos deshicieron y las que reparen los daños incalculables que a los mismos campesinos obreros a quienes ellos alardean de proteger, infirieron con leyes tan torpes y tan demoledoras como la de la Reforma Agraria. Dijo Martínez Barrio, el desertor de las filas de Lerroux, el que sintetizó el Gobierno social-azañista en la ya histórica frase «sangre, lágrimas y fango», que las actuales Cortes pasan el tiempo destruyendo la labor de las Constituyentes. Claro está, pasan el tiempo destruyendo cuanto de desacertado, cuanto de desbarajustado, cuanto de sectario hicieron en las Cortes Constituyentes los socialistas y sus satélites los azañistas. He ahí precisamente la fecunda y salvadora labor constructiva de las derechas republicanas en el actual Parlamento.

En cuanto al carácter político de esta retirada parlamentaria es asombroso el empeño con que las izquierdas van de torpeza en torpeza, de desatino en desatino. Bien dijo el ex ministro radical de Obras Públicas Guerra del Río que dejándose llevar de la pasión, «han perdido la brújula». Esas actitudes airadas se explican suando los que las adoptan están cargados de razón; cuando, a pesar de eso, han sido acosados y acorralados y cuando tras ellas se ven venir la reacción y el respaldo de la opinión pública. Pero es un efecto contrario el que ha de producir fuera del Parlamento ese desafío efectista de las izqiierdas. El pueblo no ha de ver en él más que su sistema habitual de violencia y el despecho de su impotencia. El proyecto de Reforma Agraria se seguirá discutiendo en la Cámara y se aprobará, porque es justo, porque es protector del campesino, porque es resguardador del derecho legítimo y constitucional de propiedad y porque es reconstuctivo de la economía nacional.

APROBADA LA REVISION DE LA LEY DE REFORMA AGRARIA EN ESPAÑA

HARAN GRANDES ECONOMIAS PRESUPUESTALES

El Ministro de Hacienda hará uso de las facultades que le otorgaron sobre restricciones

Manifestó el señor Chapaprieta que las economías deben afectar proporcionalmente a todos los organismos públicos, y que suprimirá los Ministerios o dependencias menos útiles

MADRID, julio 26. (WP.)—El ministro de Hacienda, señor Chapaprieta, se dispone a hacer uso de las facultades que se le han dado en la Ley de Restricciones al objeto de introducir grandes economías tn los presupuestos generales para el año próximo.

El ministro estima que las economías deben afectar proporcionalmente a todos los organismos del Estado.

Agregó que examinará la situación de los ministerios y de las direcciones generales y suprimirá los ministerios y direcciones que considere menos importantes para la mejor marcha de la cosa pública.

En el Consejo de Ministros de hoy se designó a los señores Chapaprieta, Gil Robles y Lerroux para que preparen los decretos que resuelvan las facultades concedidas por la Ley de Restricciones al Gobierno.

EL CALIFA DE TETUAN IRA A MALAGA

MADRID, julio 26. (WP.)—Se anuncia que Su Alteza Imperial el Califa de Tetuán irá a Málaga dentro de poco para asistir a las fiestas que se organizan en su honor.

El ministro de Marina, señor Royo Villanova, tomará parte en las fiestas en representación del Gabinete español.

Funcionarios del Ayuntamiento de Madrid, cesantes

Se hizo el proyecto para los jardines pero no se acordaron de los cimientos

MADRID, julio 26. (SE).—El inspector general de los servicios técnicos municipales, el director de Arquitectura y el de Vías y Obras han sido suspendidos en las funciones de sus respectivos cargos en virtud de lo acordado por la Comisión gestora que aprobó una moción del alcalde en este sentido.

Esta medida, cuya responsabilidad recabó el señor Salazar Alonso íntegramente para sí, ha tenido como causa inmediata lo ocurrido con el proyecto de jardines de Caballerizas en el que se omitió la parte correspondiente a la cimentación subsanando después esta omisión con un presupuesto adicional.

El alcalde acompañó la moción de referencia con un resumen de lo ocurrido y se refirió también a antecedentes en hechos análogos anteriores, de todo lo cual dedujo que la inspección no ha sido eficaz como tampoco la actuación de la Junta consultiva cuya suspensión también propuso y así se acordó.

Igualmente, de conformidad con la misma moción, se acordó incoar expediente al arquitecto autor del proyecto de dichos jardines señor García Mercadal y proceder a la reorganización de los servicios técnicos. La inspección y la Junta consultiva quedarán suprimidas y la Comisión de Fomento hará los nombramientos para las Direcciones de Arquitectura y Vías y Obras con carácter interino hasta que esté ultimada la reorganización.

Seguidamente se aprobó otra moción de la Alcaldía proponiendo que transitoriamente los funcionarios municipales que lleven más de veinte años de servicios puedan solicitar la jubilación que obtendrán con el 80 por ciento de su sueldo.

UN AUTOMOVIL DA LA VUELTA DE CAMPANA, RESULTANDO GRAVEMENTE HERIDOS UN MATRIMONIO Y SU HIJO

BEJAR julio 26. (SE).—Cerca del pueblo de Montejo, un automóvil, guiado por su propietario, Manuel González, y ocupado por el industrial D. José García Iglesias, su esposa, Paula Parra, y un hijo, volcó a consecuencia de habérsele roto una ballesta, lo que hizo dar al coche una aparatosa vuelta de campana.

A consecuencia del accidente resultaron heridos el propietario del coche, el citado industrial y su esposa, con lesiones de consideración, y el hijo del matrimonio, con heridas de menor importancia.

El automóvil quedó totalmente destrozado.

DOS MUCHACHOS PERECEN AHOGADOS EN UNA CHARCA

SALAMANCA, julio 26. (SE).—En una charca del pueblo de San Pedro de Rozados, entraron, con objeto de bañarse, los muchachos Remigio Sánchez Vara, de trece años, y Generoso Gorrionero Sánchez, de nueve, los cuales se hundieron en el fango, pereciendo ahogados.

EL PARLAMENTARISMO-DICE CALVO SOTELO-PADECE UNA CRISIS QUE NO ES DE ARQUITECTURA SINO DE BASE

Cree que después del 6 de Octubre el poder que ostentaba la Esquerra irá a parar a la Lliga y que en manos de ésta le inspira el mismo temor. Una alocución a los catalanes

TARRASA, julio 26. (SE).— Con gran entusiasmo se celebró el mitin organizado por el Bloque Nacional.

Nutridas comisiones fueron a Barcelona para recibir en la estación a los expedicionarios de Madrid.

Comenzó el acto con unas palabras de don Alfonso Sala, y luego don Santiago Torrent pronunció un discurso de encendido patriotismo.

Seguidamente intervino el señor Serrano Jover

Se refirió a los atropellos de los primeros años del régimen en que la Generalidad —dijo— estuvo en manos de quienes tuvieron cuentas con la Justicia por delitos que rebasaban la esfera de las motivaciones políticas.

Hizo después un exámen de la situación actual y exaltó la importancia de los valores morales en la sociedad, únicos que vivificados por la fé religiosa pueden salvar al mundo en esta hora de crisis y confusión.

El señor Calvo Sotelo disertó sobre el Estado nuevo, pues el parlamentarismo —dijo— padece una crisis que no es de arquitectura sino de cimientos.

Examina el nuevo Estado y luego hace la crítica de la obra constituyente que ha levantado un clamor revisionista.

Hace 40 ó 50 años el mundo vivía auténtico pacifismo, intercambio fácil, Aduanas benignas: se concebía el federalismo.

Don José Calvo Sotelo, diputado de Renovación Española

Después de la guerra el federalismo sucumbe. Solo un país —Austria— lo adopta con trágicos efectos.

En Alemania lo restringe la Constitución de Weimar y lo extermina Hitler.

El marxismo no contaba apenas a fines del siglo XIX. Hoy es factor dirimente o incompatible con el autonomismo en un estado burgués.

El obrero catalán solidario del andaluz, pero insolidario del «rabassaire».

Estas nuevas solidaridades extraterritoriales hacen naufragar la primitiva solidaridad regional fundada en la vecindad, vínculo de exigua fuerza ya.

El marxismo en España es acción directa. Aunque evolucionen algunos dirigentes, las masas están ya tocadas del virus revolucionario.

Podrán reeducarlas hombres de derechas no los antiguos caudillos que las llevaron a la rebeldía.

Una Cataluña políticamente autónoma sería un coto marxista.

La burguesía catalana ha sido miope al incubar en el autonomismo su propia sepultura.

Cree el orador que ahora después del 6 de octubre el poder que ostentaba la Esquerra irá a parar a la Lliga y que en manos de esta le inspira el mismo temor.

Termina dirigiendo una alocución a los catalanes, diciéndoles que el patrimonio ganado y la misma dignidad, es torpe y aun criminal entretenerse en localismos enanos cimentados sobre interpretaciones históricas falseadas.

Hay que salvar a España, y Cataluña debe aprestarse a ello. Cataluña «cielo claro, tierra jocunda, mar alegre. Cataluña, patria del Seny, lucidez de espíritu, virtud del trabajo. Cataluña, idioma musical y egregio, tradición vibrante, florón predilecto de las Españas debe aportar su esfuerzo al puesto de honor de la brecha. Su voz, sus brazos, su corazón, su cerebro, con cariño, con hegemonías inclusive, lo aceptamos, si es para servir a España.

Porque España en ruinas. Cataluña será puro escombro y España destruída será la ruina de España».

Terminado el mitin se celebró un banquete.

EN EL VUELCO DE UN AUTO EN LA CARRETERA DE LEON RESULTARON SIETE HERIDOS

LEON, julio 26. (SE.)—En el kilómetro 7 de la carretera de León a Boñar volcó un autobús de línea, a causa de habérsele roto la dirección Iba ocupado por unos treinta pasajeros. En cuanto se tuvo noticia del accidente, salieron varios automóviles de León para recoger a los heridos y trasladarlos a esta capital.

Los heridos más graves son Jerónimo Gancedo, de 27 años, vecino de Vega del Condado; Vicente González, de 60 años; Pedro Fernández. Alejandro Mirante, Segundo Robles Felisa Herrero y Benjamín Andrés.

Los restantes pasajeros sufrieron lesiones de pronóstico reservado o leve.

El conductor del autobús, Francisco López, logró evitar una verdadera catástrofe frenando el coche poco a poco, logrando así que el vuelco no se produjese a toda velocidad.

El autobús quedó completamente destrozado.

El Gobierno pagará las fincas que fueron incautadas a los Grandes de España hace tiempo

Esta decisión provocó el disgusto de los diputados de las izquierdas, los que, por ese motivo, habían abandonado el día anterior el hemiciclo, y se disponen a explotar dicho asunto

MADRID, julio 26. (WP.)—Las Cortes han aprobado hoy el proyecto de revisión de la Ley de Reforma Agraria, prometida por los partidos de la derecha y especialmente por el agrario de Martínez de Velasco, durante la última campaña electoral que dió el triunfo a los derechistas.

Pero como al mismo tiempo la mayoría de los diputados, formada por Acción Popular, Agrarios y Radicales, no estaba de acuerdo sobre el proyecto, fué necesario encontrar una fórmula que satisficiera a todos los grupos gubernamentales. Con tal motivo se introdujo un artículo adicional que prevé la accesión de los obreros agrícolas a la pequeña propiedad, única manera de resolver el problema de la revisión agraria.

El proyecto aprobado por las Cortes restablece el principio, vulnerado por los socialistas e izquierdistas, de que el Estado no podrá realizar expropiaciones sin la debida indemnización, a cuyo efecto el Gobierno tendrá que pagarla a los Grandes de España por aquellas fincas incautadas después del movimiento de agosto de 1932, que no les sean devueltas.

Esta disposición provocó protestas de la izquierda, cuyos diputados abandonaron ayer el salón de sesiones anunciando que no volverían al Parlamento mientras se discutiera el proyecto de revisión de la reforma agraria.

Se tiene entendido que la revisión de la Ley de Reforma Agraria, que fué uno de los actos más importantes de las Cortes Constituyentes, se explotará por las izquierdas en sus propagandas electorales, a fin de concitar a las masas contra el bloque de centristas y derechistas que ocupa el poder actualmente.

La inauguración de un Ateneo en Guinardó, Cataluña

Don Francisco Cambó, que asistió al acto, pronunció un discurso muy catalanista

BARCELONA, julio 26. (SE).—Con motivo de la inauguración del Ateneo Catalán del Guinardó afecto a la Lliga Catalana, pronunció un discurso en el mismo el señor Cambó.

Después de haber sido bendecida la nueva entidad por el párroco de la barriada y haberle precedido en el uso de la palabra otros oradores, dijo, refiriéndose a los nuevos locales, el «learder» regionalista, que servirán para adorar a Cataluña, al igual que los templos sirven para adorar a la Divinidad. No es cierto que el catalanismo haya sido superado, como alguien dice, porque el catalanismo no puede ser superado, y el día que exista un sentimiento superior al catalanismo la decadencia de Cataluña estará iniciada.

Desgraciadamente, dijo en nuestro país existe demasiada cantidad de «snobs», y entre ellos hay muchos hombres de izquierda que hablan de Cataluña sólo como un nexo, ya que para ellos no es un fín, sino un medio. Dice que para éstos Cataluña no significa nada, sino que representa, por ejemplo, el triunfo del proletariado, y hay que decirles a estos izquierdistas que antes hablaban mal del catalanismo, que Cataluña es una cosa superior a la lucha de clases y al izquierdismo social.

Afirmó que él y sus correligionarios tienen gran fe en el porvenir y son los más catalanistas, razón por la cual no tienen que manifestarse con estridencias. Por odio para las otras regiones españolas, ya que nos hacemos cargo del deber que tienen todos de amar a su tierra y a España, a la que nosotros, por propia voluntad, hemos ligado nuestros destinos, porque es evidente que cuando más fuerte sea, más lo será también Cataluña. Agrega que la razón de la debilidad de la izquierda hay que buscarla en el hecho de que ninguno de sus hombres estuvo nunca vinculado a obras constructivas, añadiendo que el desastre que les sorprendió sobrevino porque no tenían derecho al despilfarro de lo que no habían creado.

Dice que ahora la Lliga se ha impuesto la misión de reparar los estragos producidos por la Esquerra a la institución autónoma, que desean que Cataluña no tenga que esperar mucho tiempo para poderse manifestar. Acabó diciendo que Cataluña tiene una misión histórica que cumplir, y que los catalanes demostrarán que son dignos de gobernarse. Fué muy aplaudido.

TREINTA Y NUEVE GRADOS DE CALOR A LA SOMBRA SUFRIERON EN ZARAGOZA

ZARAGOZA, julio 26. (SE.)—Esta ciudad está padeciendo un calor asfixiante. Como en días anteriores, los termómetros marcan 39 grados a la sombra y en algunos sitios registran 51 y 52 al sol.

El general de la División ha reiterado la orden en el sentido de que mientras haga tan intenso calor, todos los cuerpos de la guarnición marchen a las nueve de la noche a dormir a los montes de San Gregorio, de donde regresan por la mañana, después de haber pernoctado allí.

Se registran muchos casos de insolación, pero por fortuna hasta ahora no ha habido ninguno grave.

—Dicen de Alfamén que el niño de doce años Tomás García Gimeno, se metió en el río Ebro para bañarse y lo arrastró la corriente, pereciendo ahogado.

UNA FUERTE TORMENTA HA INTERRUMPIDO LOS SERVICIOS EN BILBAO

BILBAO, julio 26. (SE.)—A consecuencia de una tormenta, durante varias horas estuvo interrumpido el servicio en el ferrocarril eléctrico de Bilbao a Portugalete. Por esta causa perdieron medio día de trabajo varios miles de obreros de las fábricas de la margen izquierda del Nervión. Al fin pudo restablecerse la normalidad valiéndose de máquinas de vapor.

VIDA ESPAÑOLA

La significación de los dos actos

Por X. X.

LOS dos actos del domingo, o mejor dicho, los tres: el de Medina del Campo, y el de la plaza de toros, y el del campo de foot ball de Valencia.

—Cuánta gente se puede calcular que hubo de asistir a ellos? —se pregunta «El Liberal» en un rapto de pobre buena fe—. Doscientas mil personas? Más aún? Doscienta cincuenta mil.

Y se responde el mismo «Liberal».

—Bueno, pues que sean tantas, nada importa.

Yo no leo «El Liberal». He encontrado esta nota tan ingenua, en una referencia periodística. Yo no leo «El Liberal» desde hace ya muchos años: desde que se afanaba duramente con vivo empeño patriótico, en lanzar contra Alemania montones de inmundicia, y en convencer a España de que Francia en la Guerra universal representaba tantas cosas buenas, que había que ir en su ayuda a todo trance. Montones de inmundicia sin embargo donde entonces los había con la seguridad más absoluta era en la redacción de este periódico, que cobraba sus campañas en millones de francos nuevecitos y que intentaba llevar a las trincheras francesas a esos trabajadores españoles a quienes dice querer con tan purísimo amor, a trueque de meterse en el bolsillo algunos millones más, todos manchados de sangre.

Yo ya he lanzado hace tiempo esta tan dolorosa acusación en estas mismas columnas, e hicieron la suya entonces, primero dos periódicos de Oviedo, después uno de Madrid. Entonces la detallaba con verdadera minuciosidad, y yo mismo envié los tres periódicos en que se la recogía, certificados convenientemente al señor director de «El Liberal», por si aceptaba el envite y reclamaba la demostración.

Como es de suponer no hubo respuesta.

Y quienes presumamos todavía de un poquito de decencia, no podemos avenirnos a leer esta clase de papeles.

De todos modos, ahora dice bien «El Liberal» de Madrid. Doscientas cincuenta mil las almas que acudieron a estos actos; cuando él acepta esta cifra, se pueden calcular trescientas mil.

«¡Bueno!» Trescientas mil; ya es cantidad; trescientos mil españoles movilizados en un solo día por celebrar tres actos en que se va a anunciar la buena nueva de una política honrada, de administración leal, de economía discreta y de decencia pública segura. No se recuerda en toda la nación espectáculo como este: gran movimiento de masas; profundo movimiento de opiniones; intenso movimiento de conciencias...

Vivísima ansiedad la del país que realiza estas cosas, por encima de todas las molestias y de todos los trabajos, y aún de todos los peligros porque a la chusma de siempre le molestan los actos de esta clase y necesita estorbarlos, colocándose al acecho en cualquier carretera solitaria... Vivísima ansiedad la del país, que fué a decir a estos actos que en efecto quiere paz, y que exige patriotismo y que reclama honradez para que la nación no se derrumbe en precipicios mayores. Y es claro que el comentario que pone «El Liberal» a tales cosas no puede ser agradable porque en realidad no las comprende.

Se le ofreció un banquete ayer al Cónsul de Cuba en Barcelona por su reposición

BARCELONA, julio 26. DIARIO Habana.—Un banquete al que asistieron cien destacadas personalidades, fué ofrecido hoy al Cónsul de Cuba, señor Sala, con motivo de su reposición. Fué un homenaje brillantísimo.—Battemberg.

CARTELERAS
Noche de Arte Armada
Teatro Aereo

ESTACION C. M. C. Y. — 1030 KILOCICLOS

SEGUNDO CICLO DE COMEDIAS

Hoy.—Quinta Función de Abono. — A las 9 de la noche. — Hoy

"LA MORAL DEL DIVORCIO"

Conferencia dialogada dividida en tres partes, original de don Jacinto Benavente.
Por el Conjunto Artístico que dirige Marcelo Agudo y en el que figura Pilar Bermúdez.

REPARTO:

Paulina.. .... Pilar Bermúdez.
Adela.. . .. . Sol Pinelli.
Doña Julia .... Concepción Pou.
Segunda .... Lolita Zabala
Petra (doncella) .... María Mayor.
Máximo .... Marcelo Agudo.
Niño .... Carlos Badía.
Don Marcelo.. ... . José de Artecona.

El decorado de la Casa Toscani, de Milán.

Los intermedios a cargo del excelente terceto que integran: Margarita Montero, al arpa; J. Finielmikoe, al violín y M. Maury, al violoncello.

NOTA.—Como de costumbre, se sorteará entre los distinguidos radioyentes un radio R.C.A. Victor y cinco preciosos estuches con deliciosos bombones ARMADA. El resultado de estos sorteos se dará por radio, durante la audición de esta misma noche.

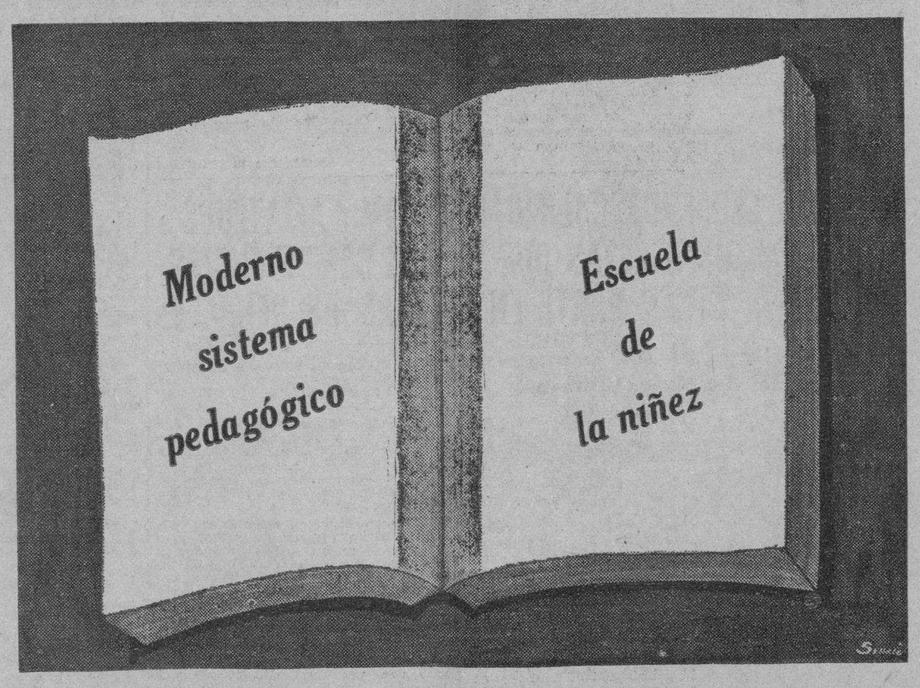

Chocolates y Galletitas
Armada
Regalo del Paladar

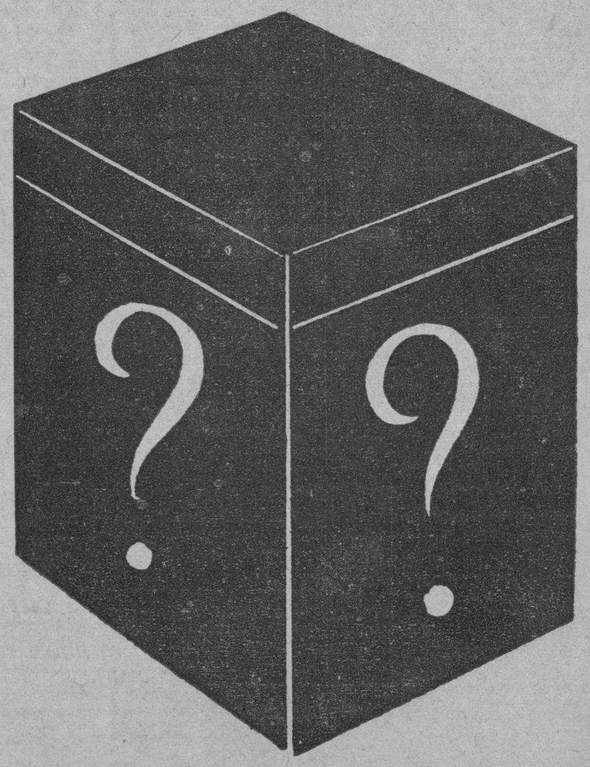

UN NUEVO SURCO

EN LA TIERRA VIRGEN DE LAS IDEAS EL ARADO ABRIO UN NUEVO SURCO.

Y EN EL SURCO NUEVO Y EN LA TIERRA VIRGEN, FLORECERA LA NUEVA SIMIENTE VIGOROSA Y ESPLENDIDA.

M.E.C.D. 2016

Descalificarán a los atletas amateurs que actúen como oficiales en los juegos

RELAMPAGO SAGUERO EMPATO CON YOUNG MANUEL, ANOCHE, EN TAMPA

Amateur Aces

—Natación en Varadero.
—Raurell ante fuerte prueba.
—Los numeritos de base ball.

(Por DAN)

Hoy empieza lo grande en Varadero! Por la mañana tendremos competencias de natación, por la tarde bullicio general y mañana será el apoteósis, celebrándose las grandes regatas nacionales. En natación habrá más lucha que en los remos, y puede que al final de la batalla se registren nuevos campeones del sport... Nosotros estamos al lado de los champions de 1934, sin embargo, y creemos que han de retener sus laureles por una season más... **LUIS ALCIBAR** debe ganar en las justas de velocidad ...**OSCAR MARTINEZ CONILL**, debe mantenerse al frente e n el nado de pecho.. **LIN DEL VALLE** debe superar a **RAURELL** y a **TEJADA** en los 400 y 1.500 y **JOSE CASTILLO**, debe seguir de campeón de diving... Donde nicamente esp eramos cambios es en el nado de espalda, dorde **KIKE FLORES** debe recuperar la championabilidad que perdió en 1934, y en el relevo de 4x100, donde el equipo del Columbus Yacht Club parece tener un chance de uin millón de pesos... Este relevo, incidentalmente, será uno de los eventos más interesantes de la mañana, y es casi seguro que el equipo ganador deje impuesto un nuevo record... El duelo de **LIN DEL VALLE** contra **RAURELL, TEJADA** y **PANCHITO FRANQUIZ**, resultará lucido, y más aún el primer choque de la temporada entre **RAURELL** y **MARTINEZ CONILL**.. SI **RAURELL** derrota nuevamente a **LIN** en sus distancias y a **MARTINEZ CONILL** en el nado de pecho, podrá considerarse, fácilmente, el mejor nadador cubano del presente... Y todo el crédito de su victoria irá a parar a las manos de **PERICO MIRANDA**, al «coach olvidado», que se hizo cargo de **RAURELL** cuando este desconocía lo que era el «crawl» teniendo la impresión de que se trataba de una palabra china!

x x x

Con bonita disposición y la paciencia que le caracteriza, **MIRANDA** ha convertido en estrella a **RAURELL, TEJADA, FONTANA, BEALE** y otros más y ha elevado considerablemente el libro de sus aciertos... Con **WALTER CALAS**, ex-nadador del Círculo Militar, también ha hecho prodigios... **WALTER** jamás pudo hacer 1:06 en el training Olímpico, y ahora marca fácilmente esa distancia con Miranda de instructor... El propio nadador se encarga de hacerle los honores a su esforzado mentor, asegurando que «aun haciendo 1:06 —el mejor tiempo de su vida— termina fresco todos los eventos, cosa que no le sucedía antes»... «Mañana domingo tendremos en acción a los remeros y será curioso ver quién se lleva el gonfalón, después de tantas disputas.. El crew Yatista es favorito.... Los expertos le indican para ganar, apuntando que tienen el mejor coaching, pero, el Náutico y el Vedado Tennis tienen en sus manos un chance de un millón de pesos, y, pudieran triunfar... El Náutico ha de ser una sorpresa en estas regatas... Un «outsider» nos aseguró anoche que el shell de la Marina está en muy buenas condiciones para esta regata, y que podrá dar una sorpresa quedando en cuarto lugar!!...

x x x

Media Habana está actualmente en Varadero, pero la otra mitad ha quedado aquí para no perder detalle de los grandes juegos de base ball amateur que anuncian los circuitos Social y Nacional.. Esta tarde jugará el Hershey un importante match con el Cubaneleco, y en La Tropical tendremos al team de Havana Electric envuelto en otra lucha de importancia... ¿Ganará el Hershey? ... Realmente debe triunfar, pero— en este campeonato amateur no se puede pronosticar nada!!!.... Si Quevedo se presenta en forma puede registrarse una buena sorpresa, y entonces tendríamos la supremacía de los hershianos en un hilo... La realidad es que, pese a sus deseos, los azucareros no pueden evitar que su ventaja sobre los yaristas sea actualmente más reducida que la memoria de un político... Y, los records indican que tendrán que ocurrir muchas cosas interesantes antes de que conquisten su segundo pennant consecutivo... Si algunos de los clubs que militan en la Liga Nacional adquiere la debida consistencia, el Hershey ha de pasar un susto mayúsculo, y luego tendrán que cargar su derrota a la cuenta del «ever-confidence!»

x x x

Los «numeritos» oficiales del campeonato de la Liga Nacional de Amateurs, muestran detalles muy interesantes. .. El Fortuna por ejemplo, no ha podido salir todavía de la segunda división, y es el team que más hits ha producido en el campeonato (107).. El Hershey, en cambio, ha bateado cinco hits menos y ha anotado 28 carreras más... El Vedado tiene el record de los errores (41) y **HUMBERTO PI MUÑOZ**, resulta el infielder que más errores ha cometido en la season...Pese a no estar pitcheando en forma, **MANOLO FORTES**, del Hershey, es el líder del campeonato, con 5 victorias, sin derrotas, pero, **CUBILLAS SALAZAR**, del Atlético, es el que menos carreras limpias ha permitido y **FELO SUAREZ**, del Hershey, el que más struck outs ha repartido... **JUAN PORTELA**, del Vedado, es el que mayor número de innings ha pitcheado (5)... **AGUIRRE**, del Yara, que tiene un bonito record y que todos aceptan como uno de los hurlers más consistentes del campeonato, es el que más hits ha permitido.. Esto quiere decir, en pocas palabras, que **AGUIRRE** sabe cómo hay que pasarla en los pinches, pues a pesar de esos 50 hits sólo ha permitido 13 carreras limpias en 45 innings pitcheados... «Doctor Jekyll y Mr. Hyde» **COMELLAS**, el pitcher del Regla, es un caso curiosísimo de pitching.. O los poncha a todos, o bien los regala boletos gratis a la inicial En 37 innings en que ha trabajado este año, **COMELLAS** ha propinado ya 28 struck outs, uno menos que el líder del circuito, pero ha regalado 34 bases por bolas, más que ningún otro lanzador... Cuando **COMELLAS** pitchea, resulta siempre buena táctica el pararse en el home plate sin mover el bate... O bien regala una base o poncha al bateador!...

x x x

Cuando ustedes busquen una de las causas del éxito del Yara en el presente campeonato amateur, vayan directamente al catching-departament del club.. Ahí está el joven **GONZALEZ**, que es la revelación del circuito por su brillante actuación... A pesar de ser nuevo en la Liga, **GONZALEZ** está catchcando como el mejor y todavía no ha cometido errores... Es muy fácil debutar en los amateurs y hacer enseguida el grado como pitcher, infielder o outfielder, pero se necesita cierta habilidad personal para triunfar como receptor, y esa, aparentemente es la que posee este muchacho **GONZALEZ**, a quien los juveniles llamaron graciosamente **ERNIE LOMBARDI!**

COMIENZA HOY LA LUCHA DE LA COPA DAVIS EN TENNIS

Inglaterra es favorita 7 a 2 para retener el gran trofeo frente a los americanos

WINBLEDON, Julio 26 (AP)—Una práctica calientica realizada hoy, en las últimas horas del día, ha puesto a los jugadores del team americano de la Copa Davis en forma lo suficientemente impresionante para iniciar mañana con alguna probabilidad de éxito la lucha final por el gran trofeo emblemático de la supremacía mundial del tennis.

Desde luego, la representación inglesa encabezada por Fred Perry, que está considerado como el mejor tenista del mundo por el momento, es favorita 7 a 4 para retener el trofeo, pero el chance de los americanos ha subido un poco, siendo opinión de muchos que el veterano Wilmer Allison y su compañero de California, Donald Budge, tendrá habilidad suficiente para ofrecer buena resistencia.

Allison, con sus 31 años de edad y siete de acción en los courts, aparecerá en el primer singles de la tarde, contra el inglés Bunny Austin, jugando a las dos de la tarde, hora de Londres, que son las ocho y media de la mañana de New York y la misma hora en la Habana. Después jugarán el mejorado Budge con el campeón Perry.

El partido de dobles se efectuará el lunes por la tarde, apareciendo Van Ryan y Allison frente a Patrick Hughes y Charley Raymond Tuckey y el martes tendrán lugar los singles restantes.

Los críticos decían hoy que para que los Estados Unidos ganen la Copa será necesario que Austin pierda los dos singles e Inglaterra el partido de dobles, y esto parece difícil.

RELAMPAGO SAGUERO LOGRO UNAS TABLAS CON MANUEL, ANOCHE

TAMPA, Fla., julio 26. AP.—Relámpago Sagüero, de Cuba, y Young Manuel Quintero, el español de Tampa, se enfrentaron esta noche aquí para alcanzar un veredicto de tablas por parte de los jueces.

Se calcula que más de 5,000 fanáticos se encontraban presentes en la renovada arena donde ambos pelearon hace tiempo iniciando así una rivalidad que ha durado mucho tiempo.

Sagüero pesó 148 y Manuel 142.

Young Manuel ganó las dos primeras decisiones. Y los cronistas deportivos que había ganado esta noche, nuevamente, pero los jueces votaron en esta forma: uno por Sagüero, uno por Manuel y el otro tablas.

DOBLE JUEGO DE BASKET BALL HOY EN EL DEPORTIVO ASTURIAS

RECUERDOS DE UNA GRAN SERIE—Pepper Martin, tercera base de los Cardenales, anotando carrera en el primer inning del primer juego de la gran serie que acaban de terminar Gigantes y Cardenales en la ciudad de San Luis, la cual correspondió a los Giants, 4 por 2. Martin anotó aquí por hit de Medwick. Los Saint Louis ganaron el choque 8 x 5.

Y por la tarde tendrá lugar una importante renión de los delegados de los clubs

Para esta noche, sábado 27 de Julio, tenemos señalado un bonito programa de basket ball en el flor del club Deportivo Asturias en opción al campeonato juvenil organizado por la entidad.

Según el nuevo schedule de la competencia, combinado con posterioridad a la salida del Hershey, el programa de hoy comprende los siguientes games:

9—Chevrolet vs Depedientes.
10:30—J. A. Viboreña vs Regla.

Y ambos, como podrán apreciar los fanáticos del floor, serán de enorme interés.

El team de Chan, que trabaja con el nombre de Estrellas del Chevrolet, no tiene una figura cumbre en su squad, pero, todos sus players se fajan como tigres por la pelota y ofrecen siempre un buen espectáculo al público que paga.

El Dependientes, por su parte, tiene hombres que son igualmente luchadores y eso indica que ambos han de dar un movido game. Además, en exhibicones ofrecidas por ambos conjuntos durante el período de prácticas, siempre se registrarán apretados scores, ganando unas veces el Dependienes y otras el team de Chan. Esta noche se verá quien es quien entre los dos.

El segundo juego tiene también importante, ya que en el mismo saldrá a la cancha el team de la Juventud Alética Viboreña, que es uno de los que muchos dan para ganar el campeonato o, por lo menos, para presentarle buena batalla al Tennis-Goliath.

El team de la Juventud jugará con el Regla, que tiene muy buenos players en sus filas y que siempre juegan con coraje y... a ganar!

JUNTA DE HOY

Esta tarde, a las tres y cuarto, tendrá lugar en los salones del club Deporivo Asturias una importante reunión de los delegados, en la cual se tratará el problema que se presentó el jueves por la noche con motivo de la ausencia de uno de los oficiales nombrados para trabajar en el campeonato. Ramón Azcárate, presidente de la Asociación Nacional de oficiales cubanos, estará presente en el mitin, para explicar lo ocurrido.

SIGUEN AVANZANDO LOS CUBS HACIA EL TOP DEL CIRCUITO

Bateando oportunamente los Boys derrotaron a los Reds de Cincinnati en el primer game

CHICAGO, julio 26. (AP). Los Cubs de Chicago, que se fueron acercando silenciosamente a los líders, mientras todo el interés de los fanáticos se circunscribía a la serie San Luis-Nueva York, iniciaron hoy una importante serie con los Reds de Cincinnati, derrotándolos con score de 5 por 1.

Este éxito puso al team a un juego completo de los Cardenales de San Luis, y le acercó a dos juegos y medio de los New Yor Gigantes, que no tenían juego señalado. El match representó la 19th victoria del team en sus últimas 22 salidas, y prueba que la novena no está dormida.

Los Cubs batearon un hit menos que sus opositores, pero supieron ligarlos cuando significaban carreras, y esto los ayudó a ganar.

El score:

CINCINNATI

Myers, ss	4	0	1	1	4	1
Riggs, 3b	4	0	0	1	2	1
Cuyler, cf	4	0	1	2	0	1
Bottomley, 1b	4	1	2	13	0	0
Goodman rf.	4	0	2	2	1	0
Lombardi, c	4	0	1	1	1	0
Hampouris, 2b	4	0	0	1	5	0
Byrd, lf	3	0	1	3	0	0
Derringer, p	2	0	1	0	1	0
Erickson x	1	0	0	0	0	0
Brennan, p	0	0	0	0	0	0
Totales	34	1	9	24	14	3

x bateó por Derringer en el 7o

CHICAGO

	V.	C.	H.	O.	A.	E.
Galan, lf	4	2	2	1	0	0
Herman, 2b	3	0	0	4	4	0
Cavarretta, 1b	4	0	2	9	2	1
Hartneet c	4	1	1	3	1	0
Demarree, cf	4	1	0	2	0	0
Klein, rf	4	0	0	2	0	0
Hack, 3b	3	1	2	0	3	0
Jurges, ss	3	0	1	5	3	0
French, p	3	0	0	1	4	0
Totales	32	5	8	27	17	1

Anotación por entradas:
Cincinnati .. ..000 100 000—1
Chicago .. .. 000 211 10x—5

Empujadores: Lombardi, Hartnett 2, Hack 2, Jurges. Two base hits: Cavarreta, Hack. Sacrifices: Herman Double plays: French a Jurges a Cavarreta. Quedados en bases: Cincinnati 6, Chicago 5. Bases por bolas: Breennan 1. Strike outs: Derringer 1, French 3, Hits a Derringer 6 en 6 innings, Brennan 2 en 2 Pierde: Derringer. Umpires: Stark, Reardon y Stewart. Tiempo: 1. 28.

UN INTERESANTE DOBLE HEADER DE LA LIGA SOCIAL TENDRA EFECTO HOY EN LA TROPICAL

Los Omnibus Aliados en pugna con el team de la Havana Electric. Jordán contra Pedrito Ruiz en el importante game. Después jugará el team de San Antonio con la Escuela del Comercio

Esta tarde habrá un gran doble juego, en el Gran Stadium Cerveza Tropical, en opción al interesante Campeonato de base ball de la Liga Social de Amateurs y mañana domingo se llevará a cabo otro doble encuentro en los propios terrenos tropicalinos.

A la una y cuarenta y cinco jugarán «Omnibus Aliados» y «Havana Electric», ocupando la «lomita» de los «guagüeros» Oscar Jordán y de los «tranviarios» Pedrito Ruiz, que va en pos de su sexta victoria consecutiva. Si Pedrito no se encuentra bien, entonces Espino escogerá entre Juan Llusá y Raimundo Alonso.

Los players del «Havana Electric» van decididos a ganar a toda costa, pues no quieren perder su actual buena situación, pues están a pocos pasos del primer escalón y los jugadores que dirige Diviñó, quieren salir del letargo en que se encuentran, y actuarán hoy a toda velocidad y eficiencia, a fin de derrotar a sus temibles contrarios. Con todo esto han de gozar los «fans» pues verán pelota de entusiasmo y amor propio.

EL MATCH DE LA BULLA

En segundo turno va el match «cumbre» entre el Deportivo de San Antonio ocupante del primer lugar y el team de la Escuela de Comercio Match éste de suma importancia, pues si pierden los guajiros y gana el primer juego el Havana Electric, este último pasaría al primer puesto

El zurdo Morera, que va en dirección de ganar su octavo juego, pitcheará por el San Antonio, mientras que por la Escuela de Comercio ocupará el gox Oscar Ruiz o Evelio Cañal.

El team d e los «Comerciales» es uno de los más difíciles de derrotar, ya tiene dos triunfos sobre los muchachos del Dr. Hernández Porto.

Una gran excursión de «fans» de San Antonio, vendrá con el team, para alentar a los players con sus «cheers» en la hora más culminante del juego.

El orden al bate de los contendientes es el que sigue:

San Antonio

A. Gómez, lf.
A. Suárez, 2b.
R Alvarez, cf.
R. Barreras, rf.
J.M. Pérez, 3b.
E. Hernández, 1b.
J. M. Díaz, c.
R. Bringas, ss.
M. Morera, p.
J. L. Herrera, p

Escuela de Comercio.

R. Delgado, cf.
M. Lujardo, rf.
J. Ramírez, 2b.
R. Vega, 3b.
L. Cabrer, c.
J. Guerrero, lf.
R. Morales, 1b.
M. Pineda, ss.
O. Ruiz, p.
E. Cañal, p.

Mañana domingo también habrá otro doble juego en el Stadium tropicalino.

"EL BASKET BALL COMO YO LO VEO AHORA"

(Por H. Muñoz)

Es indispensable que se haga por el Basket Ball algo útil sacándolo de estancamiento en que vive. Tan pobres son las demostraciones del Campeonato Juvenil del Asturias, que me veo en la obligación, como coach profesional que soy, y entusiasta defensor de todo lo que sea mejoramiento deportivo, a indicar pautas, dictar estos útiles consejos a los jóvenes coaches que desinteresadamente hacen grandes esfuerzos por los clubs que dirigen.

El estilo del juego hoy en día, no puede ser como en antaño. Esos pases largos, que nada producen; esos tiros de lejos, que rara vez «enganchan»; ese desconocimiento de lo más elemental del guarding como es estar entre el hombre y el aro; ese uso constante del doble pase, que rara vez es efectivo y ese afán desmedido de soltar la pelota como «papa caliente» a tontas y a locas. Eso no es Basket Ball.

El Basket Ball es más científico hoy en día. El Basket Ball es FAKE o jugadas de engaño, PIVOT, DOBLE PIVOT, PASES SECRETOS como en Foot Ball, PASES CORTOS rápidos, imperceptibles; BLOKING, TIEMPO PARA IRAR AL GOAL, y lo más principal es: RETENER LA PELOTA SIN REGALARSELA A LOS CONTRARIOS.

Ahora bien, todas esas cualidades inherentes del Basket muchas veces no tienen cabida porque los jugadores no tienen lo que los americanos llaman «the balt, Handling», manejar con astucia la bola.

Cada vez vivo más convencido, que aquí en Cuba estamos aún en pañales en el Basket. Creemos que los fenómenos americanos son unos gigantes, pero las grandes estrellas de los High School como Carrol Smelser, All Star, pesaba solamente 114 libras; Kruger All Star, también tenía un peso aproximado de 120 libras, esto demuestra que la fuerza física es innecesaria en el Basket. Ahora bien, no se puede regatear el valor de los hombres altos.

Aquí en Cuba poseemos algunas bellas cualidades, de este deporte como velocidad, facilidad para tirar al goal, viveza para el guardeo, pero no hay coach que haya logrado hacer un conjunto que tenga las cualidades apuntadas anteriormente ,y que con ellas sea capaz de hacer un tipo defensivo que lo haga salir victorioso. Quizás tengamos algún día conferencias de esta índole que dar, no de la forma tan sintética y abstracta como ésta para mejoramiento de este deporte tan interesante.

Esta magnífica idea que guían con tanto entusiasmo Sordo y Brú, no debe de pasar inadvertida para la afición baskebolera.

HECTOR MUÑOZ

Como sábado de fin de mes se dará hoy un gran programa en el Jai-Alai

En el estelar saldrán a la cancha dos magníficos combinaciones y habrá lucha hasta el final. Ayer se peloteó intensamente en todos los partidos. Los pagos fueron muy buenos

Faura y Alvarez derrotaron en el primer partido de anoche en el Jai Alai, a Martín y Escarza, quedándose éstos en 24.

Escarza luchó bastante por ganar, pero no pudo porque Martín se presentó mal, no siéndole posible vencer solo.

Millán pudo anotar los seis tantos de la quiniela inicial, sin gran dificultad. Los contrarios estaban dormidos.

En el segundo partido contendieron Mina y Goyo, vestidos de blanco con Millán y Salazar, de azul.

Desde el comienzo se fué el partido del lado de Millán y Salazar, los cuales trabajaron bastante bien, dejando a sus contrarios en 24.

Goyo trató de ganar, hizo cuanto pudo, pero Mina que seguía dormido como en la quiniela, no lo ayudó y eso dió al traste con toda su defensa.

Siempre hubo tres o cuatro tantos de diferencia a favor de Millán y de Salazar. En la última decena casi los alcanza, pero siempre venía la pifia a la hora buena.

El catalán Solá ganó la segunda quiniela, dejando en cinco a Paco menor y a Valés.

Tres partidos de gran calibre ha combinado Eguiluz para la noche sabatina.

En el estelar van a la lucha Creus y Vallejo contra Ferrer y La Paz.

Vallejo mayor está en unas condiciones de juego que de seguro hará jugar a Ferrer hasta el máximo, para poderlo vencer.

El otro zaguero, La Paz, a juzgar por sus últimos partidos, está en gran forma, lo que hace prever, que ha de resultar un partido cumbre, con el cual gozará el público.

Y por otra parte, Creus volverá hoy por sus laureles, que necesita reverdecerlos.

Este partido por sí sólo, hará que afluya mucho público esta noche al Viejo Frontón.

Resultado del juego de anoche:

PRIMER PARTIDO

	Tantos
Faura y Alvarez, blancos	30
Martín y Escarza, azules	23

Ganador: BLANCOS.

PRIMERA QUINIELA

	Tantos	Pagos
Salazar	0	2.81
Goyo	4	4.80
Morales	1	6.80
Millán	6	8.16
Alvarez	0	9.06
Mina	0	4.29

Ganador: MILLAN.

8.16

SEGUNDO PARTIDO

	Tantos
Mina y Goyo, blancos	24
Millán y Salazar, azules	30

Ganador: AZULES.

SEGUNDA QUINIELA

	Tantos	Pagos
Santos	2	4.36
Paco menor	5	4.36
Gayarre	2	5.45
Valés	4	5.45
Solá	6	2.84

Ganador: SOLÁ.

2.84

Programa para la función de hoy:

PRIMER PARTIDO A 25 TANTOS: Ochoa menor y Santos, blancos, contra Paco menor y Gayarre, azules. A sacar los primeros del cuadro 9 y medio y los segundo del 10.

PRIMERA QUINIELA A 6 TANTOS: Vallejo; Ferrer; Esquivel; La Paz; Goyo y Creus.

SEGUNDO PARTIDO A 36 TANTOS: Creus y Vallejo, blancos, contra Ferrer y La Paz, azules. A sacar los primeros del cuadro 9 y medio, y los segundos del 10.

SEGUNDA QUINIELA A 6 TANTOS: Aguiar; Iturrino; Alvarez; Solá; Valés y Morales.

TERCER PARTIDO A 30 TANTOS: Morales y Aguiar, blancos, contra Iturrino y Solá azules. A sacar ambos del cuadro 10.

SUSPENDIERON UN BOUT DONDE EL HERMANO DE BAER LOGRO UN K. O.

LONG BRANCH, N. J., julio 26. AP.—Buddie Baer, hermano del ex campeón mundial, alcanzó esta noche una fácil e impresionante victoria sobre Artie Suss, de 205, de New York, noqueándolo en el primer round con sólo dos golpes que aplicó, pero el referee echó a perder sus cálculos, declarando la pelea como «no celebrada», mientras oficiales de la Comisión de Boxeo se incautaron del premio.

En la opinión del referee, Suss, un exluchador, no era contrario para el hermano de Max Baer, considerando que debía darse la pelea por no celebrada.

Un oficial de la Comisión de Boxeo, que presenció el match, retuvo la paga de los dos pugilistas, ordenando una inmediata investigación.

Ugalde, Epifanio, Labat y los Montes se presentan en la función del "H.-Madrid"

Menú corrido con los ases del cuadro en distintas apariciones. Tres estelares por la noche. Mingo contra el Cachorro por la tarde. Los pagos de ayer

Una función corrida de altos vuelos se ofrece hoy tarde y noche en el Frontón Habana-Madrid. Dos veces se presentan Ugalde y Labat menor en magníficos partidos y por la noche puede decirse que habrá tres estelares.

Mingo tendrá esta tarde otra vez el hueso de Labat menor que vencer, pero al Cachorro le han dado hoy a Girón de compañero, sacando de igual cuadro a su rival de los cuadros alegres.

En compañía de Azpeitia, Mingo tendrá que desplegar todo su repertorio de jugadas así como utilizar su materia gris hasta el máximum para vencer al vecino del Cerro que se encuentra actualmente en la mejor forma de su vida artística y es decir bastante, pues raras veces baja de juego el Cachorro. Es una de sus más salientes características.

Por la noche ya hemos dicho que habrá tres estelares. Pascau y Sarmiento inician la segunda parte de la función corrida midiéndose en un encuentro en que llevarán de compañeros a dos zagueros que han subido extraordinariamente en los últimos meses. Nos referimos a Anibal y Betancourt.

El intermedio verá en acción a la gran pareja que forman Montes menor y Epifanio y será Ugalde el enemigo número uno de esos dos muchachos. En esta ocasión el gran delantero llevará en la zaga a Labat mayor y la batalla resultará una de las más interesantes del exquisito menú que se ofrece a los fanáticos.

Todo el mundo en sus asientos al finalizar la segunda quiniela. Labat menor juega en el tercero y la inmensa cantidad de fanáticos que estará en el HabanaMadrid esta noche quedará pendiente del encuentro de última hora: Valenzuela y Montes contra Ortega y el Cachorro. Y de este modo sensacional terminará la función corrida de hoy.

HABANA—MADRID

Programa de la función corrida de hoy que comenzará a las 3 de la tarde.

Primer partido a 25 tantos: Hermanos Cubota, blancos, ontra Torres y Anibal, azules. A sacar los primeros del 14 y medio y los segundos del 14

Primera quiniela a 6 tantos: Cubota menor, Torres, Anibal, Barrios, Labat mayor y Girón.

Segundo partido a 30 tantos: Ugalde y Azpeitia, blancos, contra Girón y Labat menor, azules. A sacar ambos del cuadro 14 y medio.

Segunda quiniela a 6 tantos:: Ugalde, Azpeitia, Labat menor, Constante, Valenzuela y Betancourt.

Tercer partido a 30 tantos: Constante y Labat mayor, blancos, contra Valenzuela y Betancourt, azules. A sacar los primeros del 14 y los segundos del 14 y medio.

POR LA NOCHE, A LAS 8 y 30

Primer partido a 25 tantos: Pascau y Anibal, blancos, contra Sarmiento y Betancourt, azules. A sacar ambos del cuadro 14 y medio.

Primera quiniela a 6 tantos: Pascau, Anibal, Sarmiento, Betancourt, Labat y Pedrito.

Segundo partido a 30 tantos: Montes menor y Epifanio, blancos, contra Ugalde y Labat mayor, azules. A sacar ambos del 14 y medio.

Segunda quiniela a 6 tantos: Valenzuela, Labat menor, Montes menor, Epifanio, Ugalde y Barrios.

Tercer partido a 30 tantos:: Valenzuela y Montes, blancos, contra Ortega y Labat menor ,azules. A sacar los primeros del 14 y los segundos del 14 y medio.

RESULTADO OFICIAL DE LA FUNCION CELEBRADA ANOCHE

PRIMER PARTIDO

	Pagos.
Ortega y Betancourt, blancos	25
Girón y Buendía, azules	19

Ganador: BLANCOS.

PRIMERA QUINIELA

	Tantos.	Pagos
1.—Ortega	3	$ 6.37
2.—Betancourt	1	2.97
3.—Girón	6	4.95
4.—Buendía	3	2.02
5.—Montes menor	2	1.78
6.—Pedro	1	1.65

Ganador: GIRON.

SEGUNDO PARTIDO

	Pagos.
Hermanos Montes, blancos	30
Constante y Epifanio, azules	27

Ganador: BLANCOS.

SEGUNDA QUINIELA

	Tantos.	Pagos.
1.—Constante	4	$ 3.33
2.—Epifanio	0	4.80
3.—Sarmiento	6	2.92
4.—Barrios	1	3.89
5.—Pascau	1	5.84
6.—Cubota	3	6.67

Ganador: SARMIENTO.

TERCER PARTIDO

	Pagos.
Sarmiento y Barrios, blancos	30
Pascau y Cubota, azules	29

Ganador: BLANCOS.

SERAN DESCALIFICADOS COMO AMATEURS LOS ATLETAS QUE EN LAS COMPETENCIAS TOMEN PARTE EN CALIDAD DE OFICIALES

Importante acuerdo, para matar por completo al pseudo amateurismo fué tomado ayer por la Unión Atlética.

A fin de acabar por completo con el pseudo-amateurismo, conteniendo una corriente de franco profesionalismo que no se podía evitar entre los atletas, y que amenazaba infestar por completo el sector amateur, el Comité Ejecutivo de la Unión Atlética de Amateurs tomó ayer tarde un importante acuerdo que tiende a matar por completo la existencia de los atletas amateurs—profesionales— muchachos que recibían pequeñas cantidades por actuar como oficiales en las competencias amateurs.

Como quiera que en unos casos el trabajo se hacía realmente sin percibir renumeración alguna, y en otros se burlaba el espíritu del verdadero amateurismo, prestándose clubs y atletas al cobro de pequeñas cantidades por sus servicios (algo imposible de probar), la UAA, tratando de proteger la pura condición amateurs de sus hombres, ha tomado este acuerdo interesante:

«La Unión Atlética de Amateurs acuerda prohibir terminantemente a los atletas amateurs, que sólos o combinados con profesionales, actúen como oficiales en juegos donde se cobren las entradas, salvo en las competencias oficiales de las Federaciones de esta Unión, en que éstas podrán designar libremente a los oficiales. Los infractores de este acuerdo estarán sujetos a la descalificación como amateur.»

Quiere decir esto, en pocas palabras, que en lo sucesivo no podrán actuar como referees, anotadores, time-heepers, umpires, etc los atletas amateurs, a no ser que deseen verse envueltos en un expediente de descalificación que les inutilizará por completo para aparacer después en competencias internacionales y en las mismas justas unionistas.

El acuerdo nos parece bueno, y creemos que viene a resultar un golpe de gracia a esa rama del pseudo amateurismo que estaba minando los deportes aficionados

Al mismo tiempo, entendemos que este acuerdo resulta de buena protección para los oficiales cubanos que han invadido el campo profesional, y que en ningún momento han podido ejercer perfectamente su profesión debido a la existencia de esos oficiales amateurs, que se prestaban a ocupar sus puestos de gratis, y a veces por renumeración muy pequeña, que se les daba a guisa de regalo una vez finalizado el campeonato.

Otros acuerdos de la Unión Atlética de ayer, fueron:

Dar las gracias al Club Náutico de Varadero por la cordial invitación hecha al señor Presidente de esta Unión para que asista a las regatas nacionales de Varadero que se celebrarán el día 28 de los corrientes

Vista las opiniones de los clubs en la consulta hecha en relación con el artículo 27 del Reglamento se acuerda mantener en toda su integridad la aplicación del mismo» .

Rogar a los clubs inscriptos el envío de nuevas listas de socios en razón de haberse puesto en vigor nuevamente el Artículo 27 del Reglamento.

Se acuerda dividir la Federación de Deportes de Canchas en las dos siguientes: Federación Amateurs Cubana de Pelota a mano y Federación Amateur Cubana de Squash.

Dos Grandes Excursiones a Cárdenas correrán los Ferrocarriles Unidos el Domingo 28 para presenciar las regatas de canoas en Varadero.

El primer tren, compuesto de coches de primera clase, saldrá de Estación Central a la 1.00 a. m. llegando a Cárdenas a las 4.30 a. m

El segundo tren, compuesto de coches de segunda clase, saldrá de Estación Central a la 1.30 a. m. vía Línea Sur y Navajas, para llegar a Cárdenas a las 6.00 a. m.

El boletín de ida y vuelta de Habana a Cárdenas o desde cualquier punto intermedio, sólo cuesta $1.30 en Primera y $1.00 en Segunda, pagando los niños sólo la mitad.

Estos trenes tendrán combinación en Cárdenas con ómnibus para Varadero que cobran $0.15 por el pasaje en cada dirección.

EN LAS GRANDES LIGAS

RESULTADO DE LOS JUEGOS CELEBRADOS AYER

LIGA NACIONAL
Chicago, 5; Cincinnati, 1.
No había más juegos señalados.

LIGA AMERICANA
Detroi, 8; Cleveland, 2.
Washington, 9; New York, 3.

ESTADO DE LOS CLUBS

LIGA NACIONAL

	G.	P.	Ave.
New York	57	30	.655
Chicago	57	35	.620
San Luis	54	34	.614
Pittsburgh	50	41	.549
Cincinnati	40	50	.444
Brooklyn	39	49	.443
Filadelfia	36	51	.414
Boston	23	66	.250

LIGA AMERICANA

	G.	P.	Ave.
Detroit	55	35	.611
New York	51	34	.600
Chicago	46	36	.561
Clegeland	44	41	.518
Boston	45	43	.511
Filadelfia	37	45	.451
Washington	37	52	.416
San Luis	28	57	.329

JUEGOS SEÑALADOS PARA HOY

LIGA NACIONAL
New York en Brooklyn:
Smith vs. Babich.
Filadelfia en Boston:
Bowman vs. Frankhouse.
San Luis en Pittsburgh:
Walker vs. Blanton.
Cincinnati en Chicago, (2):
Frey vs. Hershaw.
Hermann vs. Warneke.

LIGA AMERICANA
Boston en Filadelfia, (2):
Grove vs. Blacholder.
Ferrell vs. Wilshere.
Washington en New York:
Newsom vs. Tamulis.
Detroit en Cleveland:
Bridges vs. Harder.
Chicago en San Luis:
Jones vs. Coffman.

TOPICOS FUTBOLISTICOS

Por PETER

—Seguiremos en el brete.
—Gracias, que están de más.
—Junta del D. Centro Gallego.

Estamos destinados al brete.

No hace mucho tiempo dejamos la Secretaría de la Asociación de Futbol de la República de Cuba para quitarnos de encima algunos dolores de cabeza, y ahora se nos pide, por telegrama, que aceptemos la representación de la Federación Regional de Camagüey ante ese mismo organismo.

La petición nos la hacen los señores Bared y Ruiz, presidente y secretario de dicho organismo, quienes nos anuncian que por correo nos envían las credenciales. Es decir, que no han querido esperar ni siquiera a que diéramos nuestra conformidad. Y por lo mismo que es a la brava, aceptamos, pues no está bien que a un organismo incipiente como lo es ése de la legendaria región cubana le neguemos nuestro humilde concurso. Que tiempo habrá de dejarlo solo, cuando haya dado sus primeros pasos...

Ojalá que tengan suerte los señores deportistas de este nuevo organismo, pues el deporte del balón redondo está, pero que muy necesitado de dos o tres organismos por el estilo en el interior de la República.

Aceptado el ruego. Y con verdadero placer.

El señor Ceelstino Joaristi, presidente del Centro Vasco, nos envía una carta en la que nos da las gracias por todo cuanto hicimos en favor de los muchachos del Athletic de Bilbao, mientras fueron huéspedes de honor de la Habana.

Lo que cabría ahora es que nosotros enviáramos también una misiva por el mismo estilo al que dirige los destinos de esa sociedad, porque nosotros también estábamos obligados a que la estancia de esa muchachada atlética en la Habana resultara, como fué, un verdadero placer.

Sí, porque de deportista a vasco, no va nada.

El Deportivo Centro Gallego parece que quiere independizarse, y al mismo tiempo ofrecer mayores facilidades a sus asociados.

La Directiva que tiene a Eugenio González como Presidente, tiene en proyecto abandonar el pequeño local que en la actualidad ocupa en Prado y San José (Centro Gallego), para instalarse en otro más «ad hoc», pues conviene decir que aunque el Palacio de Suevia es muy grande, la parte de que disponían los «deportivistas» es muy pequeña.

Sobre este asunto, y otros muchos de gran importancia, es que los señores del Deportivo tratarán en la próxima junta general que celebrarán el día 29. Reunión a la que no debe faltar ningún asociado.

El Deportivo Puentes Grandes, Campeón invicto de la Serie B, jugará el domingo en el Campo Cerveza Polar, contra el Olimpia, un trofeo que tienen pendiente.

Ya en otra ocasión ambos conjuntos midieron sus fuerzas balompédicas y quedaron empatados. Pero es que en aquella ocasión, los puentegrandinos eran de inferior categoría y por lo mismo, dice Ulpiano López, que no se les consideró, pero que ahora que van a entrar en la aristocracia balompédica, la cosa va a variar.

Pero Ulpiano López aquí viene a ser como el bodeguero y el borracho, como es natural (y perdone el símil), el amigo Castañeda.

Y ni que decir tenemos que una cosa piensa el borracho y otra muy distinta el bodeguero.

Recuerden los señores de la Federación que con tiempo les advertimos sobre lo peligroso que resulta jugar el match decisivo entre Iberia y Deportivo Centro Gallego, en el último turno del programa.

Y ojalá que no les coja la noche, porque, después de todo, el que va a pasar los apuros no va a ser ninguno de los 7 sabios de Grecia, sino el infeliz D. Pablo Ferré-Elías, que no sabemos qué mal les habrá hecho a los federativos para que lo eligieran para administrar justicia balompédica en ese match.

Para el domingo 4 del próximo mes de agosto, tiene preparado el Club Deportivo Luyanó un recibo bailable en honor de sus asociados, que, a juzgar por la animación que para él existe, promete resultar lucidísimo.

Los bailables estarán a cargo de dos afamados conjuntos musicales, como lo son, sin duda, la orquesta Lamadrid y el septeto Terry 1927, que esa noche interpretarán lo más selecto de sus repertorios para deleitar a los amantes del Terpsícore.

Un triunfo más que se anotarán los incansables muchachos que integran la Sección de Recreo y Adorno que preside el entusiasta Jaime H. Vilar.

LOS SEIS DE LA FAMA

	V.	V.	C.	H.	Ave.
Vaughan, Pir.	77	280	69	110	.393
Medwick, Car.	88	363	81	138	.380
Vosmick, Ind.	84	356	50	127	.357
Bucher, Dod.	60	224	42	80	.357
Cramer, Ath.	82	364	57	125	.343
Foxx, Ath.	82	285	71	96	.337
Campbell, Ind.	72	276	53	93	.337

DAN UN PLAZO A MAX SCHMELING PARA QUE CONTESTE LA OFERTA

Dice Jasobs que el alemán parece empeñado en que le den la luna y las estrellas

NEW YORK, Julio 26 (AP) — La tardanza de Max Schmeling en contestar a las ofertas que le han hecho para pelear aquí durante el próximo Septiembre, han sacado fuera de quicio hoy al promotor Mike Jacobs, del 20th Century.

Observando que dos conversaciones telefónicas de larga distancia con Schmeling no habían resuelto aún el problema, Jacobs ,lanzó su ultimátum en la forma siguiente:

«Esperaré hasta mañana a las cinco de la tarde por la contestación de Schmeling y si no responde afirmativa o negativamente, abandonaré por completo la idea de presentarlo frente a Joe Louis. Un bout entre Schmeling y Louis podría resultar una buena atracción para el Otoño, pero Schmeling se considera demasiado importante y está pidiendo el sol, la luna y las estrellas».

En las conversaciones que ha sostenido, Schmeling no parece muy decidido a rebajar su demanda de $150.000 por pelear en los Estados Unidos. Y esto queda muy por encima de los ofrecimientos que se le han hecho. El Garden sólo ofrece $100.000, considerando que un bout con Baer no producirá más de 250,000 pesos y Jacobs brinda el 33 por ciento.

GANO EL «TORONTO»

		C.	H.	E.
Toronto	002 002 000	4	9	[illegible]
Boston	000 000 010	1	6	[illegible]

BATERIAS: Nekola y Crouch Brown y Mueller.

M.E.C.D. 2016

Pasaron ayer los Tigres de Detroit al primer lugar de la Liga Americana

HERSHEY CONTRA CUBANELECO Y YARA vs TELEFONOS HOY EN EL VEDADO

SPORTS — DIARIO DE LA MARINA — SPORTS
AÑO CIII — LA HABANA, SABADO, 27 DE JULIO DE 1935 — PAGINA QUINCE

DESDE EL BULL PEN

Los New York Gigantes han pasado el momento más difícil de la campaña sin perder el primer lugar, y ahora puede aumentar nuevamente su ventaja

Por GALI

Terminaron las llamadas «crucial series», de Tigres y Yankees y Cardenales y Gigantes, sin que los equipos de New York perdiesen el primer lugar, y esto viene a robustecer nuestra teoría de que «estamos en un año de los newyorkinos», y que todos los breaks seguirán cayendo a favor de las dos novenas de Gotham para dejarles en disposición de brindar otra de esas series de «cinco centavos» que se ofrecieron en 1921, 1922 y 1923, y que tanto levantaron el base ball... Los Gigantes no deben perder este año el pennant de la Liga Nacional... Lo dijimos hace días, cuando los Cardenales amenazaban arrebatarles el lead, y lo repetimos ahora que el peligro ha pasado momentáneamente... Memphis bill Terry cuenta este año con un squad muy superior en reservas y en todo al de 1934, y el team tiene la experiencia de lo ocurrido el año pasado... Además, la gran racha del San Luis ha venido a mediados de la temporada, y eso concede al Nueva York un chance hermoso de reponerse de las pérdidas sufridas en los dos meses que faltan para que termine el campeonato... El año pasado el poderoso «rush» de los Pájaros Rojos surgió en Septiembre, y los Giants se desalmidonaron, observando que la ventaja de siete juegos que poseían se les escapaba de las manos, sin tiempo para reponerse, pero este año la historia ha sido distinta, y quedando todavía Agosto y Septiembre por el medio, tenemos la firme impresión de que el New York volverá a levantarse para recuperar esos siete juegos que tenían en el lead hace justamente un mes...

Para darse exacta cuenta de la situación no hay como entrar en detalles... El San Luis ganó diecinueve de sus veinte y dos juegos para llegar al borde del primer lugar... Hallahan ganó seis juegos seguidos, los hermanos Dean pitchearon a la perfección y Walker y Haines respondieron como buenos... Además, el team trabajó con eficiencia a la ofensiva y defensiva y Joe Medwick resultó un empujador ideal de carreras... Los Gigantes, por su parte, se vieron en el más grande slump del campeonato, y perdieron los servicios de dos pitchers que ganaban con regularidad... Si no hubiese tiempo para recuperar el terreno perdido, el campeonato sería de los Cardenales, pero, faltando aún más de cincuenta games, es lógico que el New York pueda reaccionar y que vuelva a gozar de las delicias de una bonita ventaja como nosotros pronosticamos... En estos momentos, por ejemplo, los Giants han de medir sus fuerzas con los Braves, los Dodgers y Phillies, las tres novenas más flojas del campeonato, con las que sus pitchers no tienen que «echar el resto todo el tiempo», en tanto que los Cardenales van a lidiar precisamente con los Cubs, Rojos y Piratas, las tres novenas que más amenazan por quedar en la primera división... Cuando terminen con los Reds, los Cardenales tendrán que rechazar el fuerte reto de los Piratas que le batean siempre muy bien a los hermanos Dean, y después tendrán que contener a los Cubs, que lucen ambiciosos en sus conquistas... La lógica indica que los Cards dividan honores en sus choques con estos tres teams, mientras los Giants le ganan las series a los Braves, Dodgers y Phillies y eso servirá para dejar a los newyorkinos en cómoda posición por segunda vez en la jornada. Sobre este asunto, nosotros creemos como Jimmy Powers y Tom Meany... «Tan pronto como Fitzsimmons y Castlemann entren en acción, que será para el primero de Agosto, el campeonato ha de ser suave para los Giants». (It's going to be a breeze. Donit worry, pals!)

En la Liga Americana la situación no luce tan clara para los New York Yankees, pues la novenita de Cochrane luce con mucho espíritu y sus pitchers están empezando a responder, pero, nosotros esperamos que los lanzadores de los Yankees, que son los mejores del circuito, se muestren fuertes a la hora oportuna y ayuden al triunfo del team... Si los Yankees estuviesen bateando, apostaríamos hasta la camisa al éxito final del conjunto, pero dormidos completamente Gehrig, Lazzeri, Chapman y Dickey, se ve que el team tiene que depender enteramente de los pitchers como si fueran modernos «hitless wonders», y en este caso, el Detroit tiene un buen chance... Además, McCarthy se empeña en poner siempre a Pat Malone para cerrar los desafíos, y para nadie es ya un secreto que Pat dejó sus mejores días de pitching cuando abandonó el equipo de Chicago... En dos juegos con los Bowns, y en uno con los Senadores, Malone permitió que le anotaran la carrera decisiva sin hits, regalando bases por bolas a los contrarios, y en esta forma no se puede ganar un champion ship.

Selecciones del DIARIO

Por BLUE WRACK

(Pista Pesada)

PRIMERA CARRERA — 5 Y MEDIO FURLONGS

DONNA TUTTI: Parece una almendra.

Donna Tutti	104	Y tiene gran chance.
Sing Sing	111	Si lo acuerdan, roba.
Actuarius	114	Un día parte y... a morir.
Swinwood	111	La posible sorpresa.

También correrán: Jeane Fay 101; Princess Isabel 109.

SEGUNDA CARRERA — 5 Y MEDIO FURLONGS

CAMP BOSS: Hoy está ready

Camp Boss	117	Correrá derecho.
Blondino	117	El contrario a vencer.
Weatherproof	111	Si lo ordenan pasea.
Fair Brand	114	Por aquí.

También correrán: Sydka 107; Gift Contour 109; Guide Book 109.

TERCERA CARRERA — 5 Y MEDIO FURLONGS

YUMURI: Carrera de un solo caballo.

Yumurí	112	Electricidad segura.
Bobby F.	116	Si halan mucho se cuela.
Runaway Kid	118	Tiene un chance.

También correrán: Grey Gull 106; Rubridge 117; Pendulum 115.

CUARTA CARRERA — 5 Y MEDIO FURLONGS

BUD CHOICE: Aquí es el indicado.

Buds Choice	105	Porque está en forma.
Sotin hoes	110	Si entra se arregla.
Sunny Sadie	110	Siempre está en capilla.
Hard Rock	115	Si coge la punta, hasta la varilla.

También correrán: Mint Paragon 110; Pernoel 103; ;Sun Vestal 103; Black Chaff 110.

QUINTA CARRERA — 5 Y MEDIO FURLONGS

BROWN SUPINET: Hoy lo manda Cafarelli.

Brown Supinet	107	Y no lo coge nadie.
Bob Custer	112	El que más se acercará.
Shuffle On	109	Al final se presentará.
Edward D.	109	Dudo que repite aquí.

También correrán: Decorus 107; Bismarck 109.

SEXTA CARRERA — SEIS FURLONGS

BUBBLICO: De punta a punta.

Bubblico	113	Porque es bien guiado.
Exception	113	No trataron en su última.
Wee B.	106	Ha mejorado mucho.
Mc Cracken	110	La electricidad lo daña.

También correrán: Maple Circle 109; Husk O-Hare 112; Rough Rider 116. Joust 111.

SEPTIMA CARRERA — UNA MILLA Y 1-16

ESPIR: Aunque el peso puede vencerlo.

Espoir	115	Nunca ha estado tan bien.
Allegretto	108	Sus jamones piden fango.
Royal Guinea	114	Unas sí y otras no.
Robrack	105	El posible fantasma.

También correrán: True Sentiment 108; Pat Gaiety 107; Workleess 111. Old William 107.

OCTAVA CARRERA. — 5 Y MEDIO FURLONGS

W. COOKSON: Si tratan gana fácil.

W. Cookson	111	Porque ha demostrado ser el mejor.
Cañonazo	114	El trainer lo garantiza.
Bon Mot	109	Dudo que venza a los anteriores.

También correrán: Oh-Ray 114; Kings Mintrel 112; Hero Olga 110.

OMNIBUS DE CAMAGÜEY
--Los Mejores de Cuba--

NUEVO TURNO DIRECTO HASTA HOLGUIN

Desde el día 27 de Abril quedará establecida una nueva salida de la Habana a las 4.30 de la mañana, llegando a Holguín a las 6.10 de la tarde.

Además continuarán nuestras salidas para Camagüey y Santiago, a las 6.00 y 7.30 a. m. y 12.30, 4.30, 7.00 y 11.00 p.m. Reserve su asiento con anticipación por nuestro teléfono M-1715.

o personalmente en nuestra Estación en el Hotel "PASAJE" por Zulueta, entre San José y Teniente Rey.

Haga siempre sus viajes en nuestros Omnibus, son los más cómodos, los de mayor seguridad, los mejores de Cuba.

SEGURIDAD — CONFORT — HORARIO FIJO

PIERDEN LOS YANKS EL LUGAR DE HONOR AL SER VENCIDOS

Sus pitchers resultaron muy fáciles para los Senadores y un novato los contuvo bien.

NUEVA YORK, julio 26. (AP) Los Senadores de Washington, que fueron recibidos hoy con los brazos abiertos por los New York Yankees en la esperanza de que les sirvieran de pasto para alimentar el average del team proporcionaron una extraña sorpresa a sus opositores, ganándoles el primer juego de la serie con score de nueve por tres, para obligarlos a desalojar el primer lugar de la Liga, que venían sosteniendo desde el treinta de mayo.

Los Senadores ganaron a pesar de que el pitcher Linke, que abrió el juego por ellos, recibió un terrible pelotazo en la cabeza, salido del bate de Jesse Hills, teniendo necesidad de abandonar el terreno en estado semi-inconsciente. J. Millard Hayes, un recluta del Chattanooga, fué enviado en su lugar y limitó el ataque de los Yanks a ocho hits en siete innings para llevarse el crédito de la victoria.

El pelotazo recibido por Linke fué de tal naturaleza, que la bola se elevó considerablemente y pudo ser fildeada de aire por el catcher Redmond, quien inmediatamente tiró a segunda para doblar a Benny Chapman, que se encontraba fuera de la base. Esto terminó un rally, que pudo ser productivo al New York.

Los Senadores ganaron este match apoyados muy principalmente en el ataque del zurdo Henie Manush, que disparó dos home runs.

WASHINGTON

	V.	C.	H.	O.	A,	E,
Kuhel, 1b	4	0	0	7	1	0
Stone, rf.	5	1	1	1	0	0
Mer, 2b	3	2	0	4	3	0
Powell, cf	5	1	1	4	0	0
Manush, lf	4	2	2	3	0	0
Kress, ss.	3	2	1	3	4	0
Bluege, 3b	3	0	1	1	2	1
Redmond, c	4	1	1	4	1	0
Linke, p	1	0	0	0	1	0
Hayes, p	1	0	1	0	1	0
Totales	33	9	8	27	13	1

NEW YORK

	V.	C.	H.	O.	A,	E,
Hill, lf	4	1	0	2	0	0
Rolfe, 3b	4	0	1	1	3	0
Selkirk, rf	4	0	2	4	0	0
Gerring, 1b	3	1	1	12	0	1
Dickey, c	5	0	2	4	2	1
Lazzeri, 2b.	4	0	1	1	2	0
Chapman, cf	3	0	0	2	1	0
Crosett, ss	4	1	2	1	4	0
Broaca, p	3	0	0	0	1	0
Deshong, p	0	0	0	0	0	0
Combs, z	1	0	0	0	0	0
Brown, p	0	0	0	0	0	0
Totales	35	3	9	27	13	2

z bateó por Deshong en el 8o.

Anotación por entradas:

Washington	110 200 500—9
New York	001 200 000—3

Empujadores: Powell, Redmond, Lazzeri, Manush 5, Hayes, Rolfe, Selkirk, Stone, Two base hits: Crosetti, Stone: Three base hit: Powel. Home runs: Manush 2. Sacrifice:Hayes 2. Double plays: Chapman a Dickey a Gehrig, Linke a Redmond a Krees, Myer a Kress a Kuhel. Quedado en bases: New York 12, Washinton 4, Bases por bolas: Broaca 3, Linke 4, Hayes 3, Deshong 2. Strike outs. Broaca 2, Linke 1, Hayes 2. Brown 1 Hits a Linke 1 en 2 innings Hayes 8 en 7, Broaca 7 en 6 y un tercio, Reshong, 1 en 1 dos tercios, Browns 0 en 1. Gana: Hayes. Pierde: Broaca. Umpires: Moriarty, Summers y Quinn. Tiempo: 2h. 19m.

RUTH TOMARA PARTE EN EL GOLD AMATEUR

NEW YORK, Julio 26 (AP)—Habiendo debutado con éxito en el golf, George Herman (Babe) Ruth, famoso ex-jonronero de los New York Yankees, tiene intención de tomar parte en el campeonato amateur de golf que se iniciará dentro de poco en Cleveland.

MANANA JUGARAN FORTUNA Y C. A. C. EN EL VEDADO TENNIS

He aquí la primera fotografía que llega a la Habana de la última importante serie celebrada entre los Yankees y Tigres en el Stadium de New York. En la misma aparece Mickey Cochrane, anotando la primera carrera del Detroit, tras de haber conectado un home run en el primer game, que fué ganado por los Yankees, 7 por 5.

El team que mejor batea en la Liga Nacional se verá frente al efectivo zurdo Ramiro Díaz

El team de mayor ataque, por el momento, en la Liga Nacional de Amateurs— los Blanqui-negros del Fortuna— está indicado para ofrecer a los fanáticos una interesante exhibición de baseball en los terrenos del VTC.

Según el schedule, los muchachos de Nick Pons, que tienen cinco bateadores en los trescientos; un short stop, y tres lanzadores poderosos en su pitching staff, han de enfrentarse en el primer turno del programa con los Tigres del Atlético, que tienen en turno al zurdo Díaz, un lanzador de velocidad extraordinaria y de enormes recursos, que ayuda siempre al equipo en su afán de ofrecer muy buenos games.

Si el Fortuna tuviese que medir sus fuerzas ante otro team, podría pensarse en su triunfo fácil, pues actualmente está en la racha, y sus hombres comienzan a jugar la pelota championable que pueden desarrollar en todas y cuentan con un trio de lanzadores difíciles de burlar. Pero, los blanqui-negros juegan con el Atlético de Cuba, que es un team de mucho coraje, y eso es suficiene para que los fanáticos esperen un buen game.

Los Tigres dependerán de los lanzamientos del zurdito, que es el líder del pitching staff de su novena, y esto dará mucho que hacer en el juego, forzando al Fortuna todo lo que puede si desea apoderarse de la decisión.

Por eso entendemos que el choque entre ambos teams ha de ser realmente espectacular.

VEDADO VS. REGLA

Una vez finalizado este encuentro saldrán a la arena los teams del Vedado Tennis y Regla, que reaccionaron espectacularmente el domingo último para ganar sus choques con impresionantes scores, y esto significa que vamos a presenciar un fin de fiesta de interés.

El Regla dependerá esto semana de los servicos de Jorge Comellas, que tras de haber ganado algunos titulares en las páginas deportivas de la ciudad, al anunciar un pase a la Liga Social que nunca cumplió, se propone demostrar a todos que tiene recursos suficieotes en su brazo para ser un ganador consistente en la Liga Nacional. Comellas ha tenido muy mala suerte en sus salidas al box. Ha ponchado a muchos bateadores, pero, ha lucido wild y esto le ha impedido cerrar los desafíos que ha iniciado. Pero, esta semana se propone brindar a todos una bonita sorpresa y es posible que supere a Portelita en el duelo que ambos han de entablar.

El team del Vedado, desde luego, lucirá grande después de su sensacional triunfo sobre el Hershey, y saldrá a la arena dispuesto a probar que ese «éxito no fué obra de la casualidad».

MANOLO FORTES, IRA ESTA TARDE AL BOX DEL "HERSHEY", FRENTE AL "CUBANELECO"

Confía Viego en su estrella para detener el empuje de los eléctricos de Lopito, que han practicado mucho esta semana. Quevedo será, probablemente, la selección de López

CIERRAN EL PROGRAMA: YARA VS. TELEFONOS

(Por DOMINO)

Bastante mejorado de la dolencia d ela cintura que le ha impedido trabajar este año con la efectividad en él acostumbrada, Manolo Fortes, el lucky man» de los azucareros del club Hershey, irá esta tarde a la lomita de los terrenos del Vedado Tennis para rechazar vigorosamente el amenazante reto que han lanzado los eléctricos del Cubaneleco, que están muy mejorados desde que Lopito se hizo cargo de la dirección del team.

Fortes ha practicado bien esta semana, y el manager Viego, del Hershey, tiene la firme impresión de que esta tarde responderá en forma para lograr su sexta victoria consecutiva de la temporada, que resultará la número nueve del club.

Tras él estarán alerta todos sus compañeros, que son segundos en el batting colectivo y cuartos en el fielding. Y frente tendrá al inspirado conjunto del Cubaneleco, que después de una pobrísima arrancada ha mejorado el millón y está jugando la mejor pelota del campeonato.

¿SERA QUEVEDO?

No se sabe todavía quién irá al box por el Cubaneleco en este match, pero la impresión general es que Lopito saltará por encima del orden de su pitching staff para entregar la dirección de los bultos postales al señor Quevedo, un excelente hurler, que tiene enorme velocidad y que ha demostrado ya que puede engañar a los batsmen de Viego.

Aprovechando que el match se juega en los terrenos del VTC., donde los azucareros no suelen ofrecer sus mejores demostraciones, y contando en sus filas con el líder de los bateadores del campeonato, Lopito hará interesantes combinaciones, hoy puede de que todas se agrupen para proporcionarle un triunfo sensacional, que resultará el segundo del Cubaneleco sobre el Hershey en el año

EL SEGUNDO GAME

A segunda hora tendremos a los azules del Teléfonos en bonita lucha con los blanqui-verdes del Yara, y este será otro duelo de interés que presentará un buen atractivo a los fanáticos.

Si el Hershey gana el primer choque, el Yara tendrá que hacer todo lo posible por elcanzar la decisión en el segundo, a fin de mantenerse a medio juego de los líders, y si pierden los azucareros, entonces el entusiasmo de los yaristas será mayor, debido a que, triunfando, pasarán al primer lugar. Para asegurar, Felo Córdoba dependerá de Panchón Hernández en este desafío, pero los telefonistas utilizarán al zurdo Mercadefe, quie ha pitcheado magnífica pelota en sus dos últimas salidas, llegando a dejar en dos hits aisuados al fuerte equipo de Regla, para darle los nueve cer os.

LINE UPS OFICIALES

Hershey.

Del Sol, centerfield
Román, left field.
Valdés, short stop.
Fortes, pitcher.
García, right field.
Santa Cruz, segunda base.
González, tercera base.
López, catcher.
Nápoles o Martí, primera base.

Cubaneleco.

Martín, right field.
M. López, catcher.
Quesada, primera base.
Estévez, left field.
Rodríguez, cennter field.
Carcas, segunda base.
Fernández, tercera base.
Rodríguez, short stop.
Quevedo, pitcher.

SEGUNDO JUEGO

Yara.

García, left field.
Alvarez, segunda base.
Torres, center field.
Ealo, primera base.
González, catcher.
Panchón Hernández, pitcher.
Tristá, tercera base.
Ménrez, short stop.
Marsal, right field.

Teléfonos

Andreu, center field.
Palencia, short stop.
Fernández, left field.
Reyes, catcher.
González, primera base.
Valdés, segunda base.
Lara, right field.
Díaz, tercera base.
Mercadefe, pitcher.

El primer match comenzará a las dos menos cuarto.

COMO ESTABAN LOS LIDERS EN 1934

Para interés de los fanáticos del baseball americano que tenemos aquí, damos hoy a continuación el estado en que se encontraban los líderes de las Mayores, por esta misma fecha, el año pasado:

LIGA NACIONAL

	G.	P.	Ave
New York	59	34	.634
Chicago	55	36	.604
San Luis	54	36	.600

LIGA AMERICANA

	G.	P.	Ave
New York	56	34	.622
Detroit	57	35	.620

Es curioso notar que el año pasado, como ahora, los Gigantes marcaban el paso con una delantera de tres juegos sobre su rival más cercano, que era también el Chicago Cubs, y una de 3 juegos y medio sobre los Cardenales, justamente como ocurre en el momento presente. Y Yankees y Detroit, se encontraban en perfecto «tete a tete» marcando los newyorkinos una delantera de puntos sobre sus rivales.

¿Se repetirá este año la historia de 1934 o ganarán definitivamente los dos New York?

ASISTIERON MAS DE 90,000 FANATICOS A LA GRAN SERIE DE S. LUIS

SAN LUIS, Julio 26 (AP)—Durante la serie d eseis games que acaban de celebrar los Gigantes con los Cardenales, en los últimos cuatro días de la presente semana, unos 71,300 fanáticos pagaron su entrada para ver los encuentros en Sportsmen Park. Además, pasaron 17,000 mujeres el día de las damas y fueron invitados 6,600 muchachos, que elevaron el gran total de la serie a 95,400 espectadores.

Espoir debe vencer a sus contrarios en la séptima carrera de hoy en O. Park

Está en muy buena forma la hija de Espino. Si llueve cuidado con Pat Gaiety y A'legretto. Cañonazo puede triunfar en la última. Yumurí parece una «panetela»

Pasando la vista sobre las primeras justas del programa de esta tarde en Oriental Park, nos enontramos que en la primera la victoria debe decidirse entre Donna Tutti y la Princesa Isabel. Nos gusta un poco más la primera porque se impulsa más pronto que la Princesa y por que la distancia para est no es tan propicia como si fuera a seis furlongs o más. No creemos que haya otros contrarios de fuste en esa competencia capaces de vencer a los dos ejemplares que van nombrados.

Sydka luce muy bajada de grupo en la segunda, pero no puedemos confiar mucho en esta yegua que nos ha decepcionado en muchas ocasiones Llamados a decidir entre los demás nos gusta Camp Boss ,a pesar de sus 117 libras. Es ejemplar grande y fuerte el hijo de Sampfire y si Blondino logra repetir su carrera del jueves será contrario, aunque la distancia no encaja bien en as condiciones de ese ejemplah que se impulsará un poco tardíamente.

GANARA FACILMENTE

Parece una «panteleta» la tercera carrera para Yumurí. No hay contrarios fuertes en esa justa para la vieja hija de Pagan Pan y únicamente Bobby F. en su mejor forma podría hacerle sombra. Sin embargo el hijo de Laurano no parece aú nen condiciones de vencer a la yegua del doctor Bavastro.

Satin Shoes debe ganar la cuarta si entra en la cerrada. Ha vencido a mejores y está en buena forma. Solo Buds Choice podrá presentarle batalia y no creemos que puede vencer a la yegua de Sosa y de la Fe. Sunny Sadie tiene su chance y Sun Vestal también, pero nos luce muy bien Satin Shoes.

BOB CUSTER

Bob Custer parece ya en condiciones de ganar la quinta carrera. Tendrá en Brown Supinet un contrario fuerte y el duelo entre Oscar Pernia y Chichí Moore al final debe resultar excelente. Pero Oscar sacará en la punta al ejemplar de Bisi y McIntire y luego que o alcancen.

EN FORMA

Epoir, que se halla en muy buena forma, está preparada para ganar esta tarde la séptima carrera. Se trat de un justa a mill ay diez y seis, distancia que le agrada a la hija de Espino.

En su anterior salida Epoir salió a correr seis furlongs y de haber gozado de mejor suerte hubiera con toda seguridad ganado esa justa. Pero sufrió entorpecimientos y ello le restaron chance de triunfo, pero los que la vieronfi nalizar se dieron cuenta de la cantidad de velocidad que tenía la yegua de la señora de Morán en las etapas finales.

El ejemplar peligroso quizás sea True Sentiment que hoy va bien montado. Hemos visto cómo este animal, por montas defectuosas ,dejó de ganar más de una carrera en varias de sus salidas. Pero e lanimal tiene velocidad y llevando a Armando Martínez a bordo hoy podrá ser un candidato de fuerza en esa justa. Pero no debe olvidarse a Workless.

El ejemplar de Rodríguez nos sorprendió en su anterior, pero la pista de hoy estará posiblemente en buenas condiciones para sus patas y en ese caso hará un gran papel si repite aquella carrera.

Si llueve bastante, Pat Gaiety y Allegretto tendrán buen chance, y en cuanto a Robrack finalizó bien con Pernia en una carrera corta el jueves, aunque el grupo era bastante malo. Pero aquello puede indicar una mejoría y en la distancia de hoy irá mejor. En síntesis, creemos que debe ganar Epoir con Workless en segundo término.

MUY INTERESANTE

Interesantísima será la última. Es un buen grupo el que disputará la victoria en ese turno. Resumiendo nos gusta Cañonazo, por que viene de buen grupo, porque está en muy buena forma y por que creemos que puede cargar bien las libras que se le han asignado.

Bont Mot y King Minstrel parecen los más destacados contrarios del nieto de Man O-War. Si Oh Ray, que sal edespués de un prolongado descanso, estuviere en su mejor forma podría presentar gran resistencia, pero debe estar corto con toda seguridad.

NO HABRA BOXEO ESTA NOCHE EN LA ARENA CRISTAL. SUSPENDIDO

El programa de peleas que estaba anunciado para esta noche en la Arena Cerveza Cristal ha sido suspendido. ¿Motivo? Que Sixtico Morales está lastimado en un hombro, y además, se siente mal del estómago. Ayer fué reconocido por el médico de la Comisión Nacional de Boxeo, y el ex campeón de los pesos ligeros fué obligado a que no peleara, pues de hacerlo lo haría en unas condiciones de inferioridad que seguramente lo llevaría al fracaso, ya que su contrario, Rafael Legón, está en espléndidas condiciones. Además, el público hubiera salido defraudado.

Agradezcamos, pues, el rasgo de Sixtico Morales. Otro en su lugar, con tal de ganar unos pesos, hubiera ocultado sus males y peleado.

CONTRA LAS AFECCIONES DE LA PIEL
Mitigal
BAYER

Todo está preparado para las grandes regatas que se efectuarán en Varadero

Estando la mar picada, la canoa del Náutico de Varadero parece con el mejor chance para ganar la justa. La canoa del Habana Yacht Club no se presta para remar en mar gruesa

(Por Rubén OTERO, enviado especial)

CARDENAS, julio 26. (Por telégrafo).—Varadero viste hoy sus mejores galas y tiene todo perfectamente preparado para las grandes regatas de remos que se efectuarán el domingo por la mañana, a lo largo de la playa azul, cumpliendo el hermoso programa combinado por el Comité Nacional de regatas.

Por todo Cárdenas y Varadero existe una animación formidable, como nunca, por las competencias, pudiendo decirse que el Comité Nacional y el Club Náutico se han apuntado un éxito grande en la organización del mejor evento de remos que se ofrece anualmente en Cuba.

Hoy, en horas de la tarde, se efectuó un baile a bordo del cañonero «Baire», viéndose altamente concurrido. Para mañana por la mañana, se anuncian las importantes competencias de natación y, como el mar está completamente picado, se cree que habrá muchas sorpresas y que los muchachos no podrán registrar tiempos impresionantes.

Existe verdadera expectación por el duelo entre Lin del Valle y Alberto Raurell, la estrella del Columbus Yacht Club. Prácticamente puede decirse que hay más interés por esta competencia de natación que por las mismas regatas, aunque la justa máxima, desde luego, es siempre el plato fuerte de Varadero.

El coach Fred Spuhn, muy preocupado por la mar gruesa que hace, ha hecho practicar duro a sus remeros esta tarde y al final no terminó muy optimista.

Los crews realizaron hoy su última práctica oficial, habiéndose cronometrado los siguientes tiempos: el Vedado Tennis empleó 5.57 en el recorrido: el Náutico de Varadero, hizo 5.50; el Yacht Club, 6.15; Cienfuegos empleó 6.30 y el crew de la Marina empleó siete minutos.

El mar, como decimos, está muy picado y es impropio para canoas ligeras. El Yacht Club está en desventaja en estas condiciones, y en cambio el Náutico de Varadero luce favorito por la fuerte construcción de su shell.

Hoy por la tarde salió a la calle la revista de nuestro compañero González Bacallao, habiendo obtenido buen éxito. Mañana por la noche se efectuará el baile anual del Náutico que es de rigurosa invitación. Los periodistas son muy bien atendidos, y en general puede decirse que Cárdenas luce este año mejor que nunca.

Hoy se efectúa el paseo de Carnaval, con batalla de flores en la calle principal de Varadero.

A continuación véanse las tripulaciones oficiales:

VARADERO

	Edad.	Peso.	Estatura
Stroke: Prieto	19	160	6.
Nú. 3: Sánchez	23	169	6.11-4
Núm. 2: Laffont	20	168	6.
Núm. 1: Rubio	20	158	5.9
Timonel: Hernández	20	118	5.5

HABANA YACHT CLUB

	Edad.	Peso.	Estatura
Timonel: Roca	24	120	5.8
Stroke: Vallín	22	178	6. ¼
Núm. 3: Arellano	19	175	5.11½
Núm. 2: Muhlfeld.	26	174	6. ¾
Núm. 1: Argüelles.	23	173	5.11

CIENFUEGOS YACHT CLUB

	Edad.	Peso.	Estatura
Stroke: Martínez	33	188	5.10
Núm. 3: Pita	30	170	5.10
Núm. 2: Montero	22	150	5.10
Núm. 1: Mazarredo	20	170	6.
Timonel: Lamoglia	24	110	5.8

CREW DE LA MARINA

	Edad.	Peso.	Estatura
Stroke: Risech	25	150	5.10
Núm. 3: Ullivarri.	30	173	5.10
Núm. 2: Nivero	29	170	5.8
Núm. 1: Sierra	26	145	5.8
Timonel: Batet	38	115	5.4

SEGUNDAS TRIPULACIONES

Nota: La regata de segundas tripulaciones se efectuará hoy sábado por la mañanma, antes de las justas de natación. Compeitrán en el'a los siguientes crews:

HABANA YATCH CLUB

	Edad.	Peso.	Estatura
Stroke: Morales	19	154	5.9
Núm. 3: Maruri	23	167	5.9
Núm. 2: Gastón	20	155	5.7
Núm. 1: Estráviz	19	151	5.9
Timonel Roca	23	120	5.7

VARADERO

	Edad.	Peso.	Estatura
Stroke: Simms	19	151	5.10
Núm. 3: Trujillo	25	178	6.4
Núm. 2: Mondéjar	20	162	5.9
Núm. 1: Tadeo	19	146	.57
Timonel: Acebo	20	110	5.4

PASAN LOS TIGRES AL PRIMLR LUGAR DE LA L. AMERICANA

Derrotando a los Indios mientras el New York perdió alcanzaron la delantera

CLEVELAND, julio 26. (AP) Los Tigres de Detroit saltaron hoy el obstáculo que les faltaba para alcanzar lo que han venido buscando desde hace semanas, y se apoderaron del primer lugar de la Liga Americana al derrotar a los Indios de Cleveland con score de 8 por 2, mientras los Yankees caían en manos de los Senadores de Washington con score de 9x3.

Como resultado a esta victoria, el Detroit se ha colocado a juego y medio de sus rivales, tomando una bonita ventaja que puede resultar decisiva al final de la season.

El año pasado los Tigres no pasaron al primer lugar hasta el día dos de agosto, pero este año han madrugado , deseosos de mantener a sus fanáticos en bonita tensión.

Dos fuertes ataques sobre el pitcher Thornton Lee, en el sexto y séptimo inning, dieron el éxito a la novena de Mickey Cochrane, y pusieron término al duelo de pitchers que éste sostenía con Elon Auker, Hank Greenberg encabezó el ataque con tres hits.

El score:

DETROIT

	V.	C.	H.	O.	A,	E,
White, cf	3	1	2	2	0	0
Cochrane, c	3	0	0	7	1	0
Gehringer, 2b	5	2	1	3	1	0
Greenberg, 1b	5	1	3	9	0	1
Goslin, lf	5	2	2	0	0	0
Rogell, ss	3	0	1	2	3	0
Foxx, rf	4	1	1	3	0	0
Owen, 3b	4	0	1	1	2	0
Auker, p	4	1	1	0	2	0
Totales	36	8	12	27	9	1

CLEVELAND

	V.	C.	H.	O.	A,	E,
Galatzer, lf	4	1	1	2	0	0
Averill, cf	5	0	0	4	0	0
Campbell, rf	4	0	2	1	0	0
Trosky, 1b	4	0	3	7	1	0
Hale, 3b	4	0	0	1	3	1
Berger, 2b	4	0	0	7	0	0
Knickerbocker, ss.	4	1	2	0	2	0
Phillips, c	4	0	1	4	0	2
Lee, p	2	0	0	1	2	0
Whight z	1	0	0	0	0	0
Pearson, p	0	0	0	0	1	0
Winegarner, zz	1	0	1	0	0	0
Totales	37	2	10	27	9	3

z bateó por Lee en el 7o.
zz bateó por Pearson en el 9o.

Anotación por entradas:

Detroit	011 003 201—8
Cleveland	001 000 00-—2

Empujadores: Greenberg 3, Fox 2, Gehringer, Rogell, Owen, Trosky, Winegarner. Two base hits: Goslins, Greenberg, 2, Campbell, Gehringer Knickerbocker, Winegarner. Three base hit: Fox. Stolen bases: White, Gerringer. Sacrifice: White, Cochrane Double plays: Hale a Trosky. Quedado en bases: Detroit 6. Cleveland 9. Bases por bolas: Auker 1, Lee 3, Strike outs: Ouker 5, Lee 1, Pearson 3. Hits: a Lee 10 en 7 innings Pearson 2 en 2, Perdió: Lee. Umpires Kolls, Donnelly y ..inneen. Tiempo: 1h. 54 m.

ENTRE CAZADORES

—Tiro para hoy y mañana.
—Dos premios de «bacardí».
—Y uno del Dr. Manuel Porto.

Dos magnas competencias de pistola anuncia la Asociación Nacional de Tiro para ser discutidas en su «range» de 25 y 28, en el Vedado. La primera, hoy sábado, a las 4 de la tarde en opción al premio que dona el popular «Paco» Enríquez, el «mago» del tiro rápido y la que se efectuará a la distancia de 25 yardas en tiro de precisión, y 30 disparos con handicap; y la segunda, el domingo a las 9 a.m. en opción al premio que dona la casa «Bacardí».

La competencia será también a tiro de precisión, pero a la distancia de 20 yardas, con handiap y a 50 disparos.

Quedan, pues, enterados, los aficionados a perforar la veleidosa Diana, así como también de que no se necesita indispensablemente ser miembro de la ANTC, para tomar parte en la justa, que la cuota de inscripción es de $1,00 m.o. y que como siempre, en ambas competencias ,habrá «medallitas» para el segundo y tercer lugares.

En el Club de Cazadores del Cerro se tirarán las últimas tiradas de la actual temporada, ya que el mes de agosto, como es costumbre, se dedicará a las competencias nacionales.

Por la mañana se discutirá el magnífico trofeo donado por la casa «Bacardí», firma que todos los años ofrece magníficos trofeos para que se los discutan los ases del Club Lucerista. El de este año, será para el tiro de platillos, con handicap, y a cincuenta.

Por la mañana también se tirará revólver, con un premio de los «Tabacos Particulares».

Y por la tarde, tiro de pichón en opción al premio donado por el doctor Manuel Porto Castañeda, el Campeón de Bejucal.

MUCHO INTERES POR LA NATACION INTERCOLEGIAL QUE SE DARA PRONTO

Fornaguera nos ha visitado para pedirnos aclaremos a qué atleta se denominan LIBRES, en vista de las numerosas inscripciones que de esta índole han sido presentadas para participar en las Competencias de Natación.

Se entiende por atleta libre, cualquier alumno de un plantel NO ASOCIADO A LA LIGA, que solicite su inscripción para tomar parte en las competencias de carácter individual, como la Natación, Track, etc. y deberá ser menor de 18 años el día primero de Octubre del curso correspondiente a la celebración de los eventos.

Hasta ahora parece que este Campeonato podrá culminar en un éxito más de la Liga, y de las gestiones que realiza el Comisionado Carlos Alfonso, pues a pesar de que los planteles de enseñanza se encuentran en las vacaciones de verano, se nota gran entusiasmo por la celebración de este evento; siendo notable el interés del Colegio Baldor que cuenta entre sus alumnos con un buen número de nadadores. El Colegio Ruston es probable que también sea uno de los competidores con la Academia Besteiro que hizo su debut en las competencias de Track pasadas.

El cierre de inscripciones está señalado para el día 29 del actual, esperándose un buen «entry».

Lea AVANCE todas las tardes. Dirigido por José I. Rivero.

M.E.C.D. 2016

INFORMACION TELEGRAFICA
DEL INTERIOR DE LA ISLA

Por nuestros Corresponsales a través del hilo directo del DIARIO

PINAR DEL RIO

EN FAVOR DEL JEFE Y EMPLEADOS DE LA OFICINA PROVINCIAL DEL TRABAJO DE PINAR DEL RIO

PINAR DEL RIO, julio 26. DIARIO. Habana. — Los Presidentes de los Sindicatos obreros de San Juan, Consolación del Sur, San Luis y otras localidades, han visitado a este corresponsal para desmentir la información que aparece hoy en el periódico «El Crisol» sobre el Jefe y empleados de la Oficina Provincial del Trabajo, quienes cumplen honradamente con su Trabajo un memorándum desmintiendo también la infundada campaña contra el Jefe y empleados de la Oficina Provincial, estimándose se trate de artimañas políticas. — RODRIGUEZ, Corresponsal.

MATANZAS

HOMENAJE AL DR. SANTIAGO VERDEJA

CARDENAS, julio 26. DIARIO. Habana. — Con motivo del onomástico del doctor Santiago Verdeja, anoche se le ofreció una hermosa serenata en su residencia veraniega de Varadero, siendo aclamado por sus amigos y simpatizadores.—GONZALEZ BACALLAO,; Corresponsal.

EL HOMENAJE AL SEÑOR OCTAVIO CAMPOS EN PALOS

PALOS, julio 26. DIARIO. Habana. — El homenaje que el próximo domingo le será ofrecido por los agricultores, comerciantes y obreros al señor Octavio Campos, cosechero cubano, revestirá gran esplendor. Dicho homenaje consistirá en un regio banquete y baile, amenizado por la orquesta habanera «Jazz Queen». Las autoridades, funcionarios, entidades y prensa, son invitados de honor.

Elementos insidiosos tratan de hacer ver que es un acto político, cosa que desmentimos categóricamente. Sólo se trata de una demostración de simpatía y agradecimiento de este pueblo hacia Octavio Campos, que con su industria tomatera proporciona grandes beneficios a todo el término. — DIAZ, Corresponsal.

CASO POSITIVO DE POLIOMIELITIS

MATANZAS, julio 26. DIARIO. Habana. — La Jefatura de Sanidad ha declarado hoy que ha sido confirmado un caso positivo de poliomielitis en el enfermo Alberto Ania, de Matanzas, de 18 años, vecino de Tirry 52, que es asistido por el doctor Guillermo Caballero, disponiéndose medidas sanitarias para la desinfección del lugar y alrededores de la residencia. — LOVIO, Corresponsal.

SANTA CLARA

LOS FERROVIARIOS DE RANCHUELO Y EL PROBLEMA DE LOS FERRYS

RANCHUELO, julio 26. DIARIO. Habana. — Los empleados ferroviarios de ésta piden que por medio del DIARIO haga constar su petición al Consejo de Estado de que sea rechazado el proyecto sobre el servicio de los ferrys, pues de ser aprobado dicho proyecto, serán lanzados a la calle miles de ferroviarios. — J. G. MARFIL, Corresponsal.

CAMAGUEY

EN FAVOR DEL PROYECTO DE LEY DEL DOCTOR EDREIRA

FLORIDA, julio 26. DIARIO. Habana.— Los jubilados civiles interesan del Consejo de Estado la aprobación del proyecto de ley del doctor Edreira y el pago correspondiente a mayo y junio del corriente año. ALVAREZ. Corresponsal.

ORIENTE

TRAS MATAR A UNA MUJER, SE DEGOLLO

HOLGUIN, julio 26. DIARIO. Habana. — A las cuatro de la madrugada de hoy, Mónico Rodríguez, empleado y vecino del central «Chaparra», degolló en la fonda «La Paloma», de esta ciudad, con una navaja barbera, a la joven Andrea López Vega. Consumado el hecho, volvió el arma contra sí degollándose, falleciendo ambos instantáneamente. — PONCE DE LEON, Corresponsal.

CONTINUAN EN SANTIAGO DE CUBA CON GRAN ANIMACION LOS FESTEJOS DE SANTA ANA

SANTIAGO DE CUBA, julio 26. DIARIO. Habana.— La festividad de Santa Ana se está celebrando con el mismo entusiasmo de ayer. El desbordamiento popular comenzó en horas de la tarde. Las comparsas y carrozas volvieron a desfilar ante el Ayuntamiento, en opción a los premios donados.

Por la noche se está celebrando en el Parque «Céspedes» un concurso de sextetos, estudiantinas y conjuntos.

En el hotel «Imperial» y varias sociedades se celebran bailes en honor de la Reina y sus Damas.

El comercio cerró sus puertas esta tarde. El orden es perfecto. El Ejército y la Policía patrullan por las calles. GARCIA. Corresponsal.

AL INTERVENIR EN UNA REYERTA DE HAITIANOS, DOS INDIVIDUOS RECIBIERON HERIDAS DE GRAVEDAD

SANTIAGO DE CUBA, julio 26. DIARIO. Habana.— En el poblado Ramón Guaninao, término de Palma Soriano, dos individuos naturales de Haití discutían acaloradamente esgrimiendo a la vez sus machetes, y al intervenir para apaciguarlos, el alcalde de barrio Francisco Navarro, le produjeron graves heridas en el tórax el rostro y la cabeza, a consecuencia de lo cual se halla en estado preagónico. También intervino en dicha refriega como pacificador Eurípides Portuondo, a quien hirieron de gravedad en las orejas y otros lugares del cuerpo.

Ambos heridos ingresaron en el hospital provincial de esta ciudad. El nombre de dichos haitianos se ignora hasta estos momentos. Pero se hallan detenidos en el cuartel de la guardia rural del barrio Aguacate.

Protestan por las medicinas que curan todo

Los propios farmacéuticos se dirigen al Sec. de Sanidad para que evite el timo al público

El Secretario de Sanidad recibió ayer una exposición suscrita por la Asociación Farmacéutica Nacional interesando la adopción de medidas de protección para el ejercicio de la profesión, evitando que la Secretaría del Trabajo interfiera en los problemas de la clase, y, finalmente, perseguir el intrusismo y los «patentes que todo lo curan».

La larga exposición presentada por los farmacéuticos al Jefe de la Sanidad, que prometió estudiarla con detenimiento y resolverla en justicia, dice entre otras cosas:

(a) Amplia protección al farmacéutico en el ejercicio de su profesión.

(b) Intensificar la acción sanitaria contra el intrusismo profesional, creando inspectores especiales que recorran la República de un extremo a otro, con dicha misión.

(c) Dictar medidas tendientes a que todas las especialidades farmacéuticas, que se solicite su inscripción en la Inspeión General de Farmacia, sean aprobadas antes por la Junta Nacional de Sanidad y Beneficencia, para evitar los patentes que todo lo curan y en realidad son ineficaces.

(d) Disponer que todo lo relacionado con la profesión y ejercicio de la farmacia, sea regulado por la Secretaría de Sanidad y Beneficencia y no por la de Trabajo, la que ha dictado medidas que comprende a las farmacias etc.

Crónica Católica

ACTOS CATOLICOS PARA MANANA

EN LA IGLESIA DEL SANTO CRISTO

El Jubileo Circular en la iglesia del Santo Cristo con el siguiente programa: Misas rezadas de seis y media a once de la mañana. En todas estas misas se explicará el Santo Evangelio de la Dominica y se distribuirá la Sagrada Comunión a los fieles. Terminada la misa de 11 exposición del Santísimo Sacramento.

A las cinco de la tarde, estación Santo Rosario, piadoso ejercicio, cánticos, Letanías de los Santos, procesión del Santísimo, bendición y reserva, terminándose con el Himno Eucarístico de Sagastizábal.

La Venerable Comunidad de Padres Agustinos invita de un modo especial a los devotos de Santa Rita de Casia, a las Madres Católicas, a los Celadores y Socios del Apostolado parroquial de la Oración y a los adoradores nocturnos de Jesús Sacramentado, a esta procesión eucarística.

EN LA IGLESIA DEL CARMEN

A las siete y media de la mañana, misa de Comunión general para los cofrades del Niño Jesús de Praga e Hijas de María y Santa Teresa de Jesús Estas después de esta misa, celebran su junta mensual

A las nueve de la mañana, segundo día del triduo en honor de Santa Marta, con el siguiente programa: Misa cantada, sermón, piadoso ejercicio y procesión.

Estos solemnes cultos a Santa Marta, serán aplicados, según las piadosas intenciones de las señoras Juana D. de Delfín y Juana M. de Retureta.

A las seis de la tarde, solemnes vísperas de Santa Marta, costeadas por la distinguida dama señora Victoria P. de [illegible]arara, la activa Directora de Coros de la Cofradía de Santa Marta.

Se terminarán estos cultos de la tarde con el canto solemne de la salve. La parte vocal a cargo del coro de la señorita Tití Escobar.

EN LA PARROQUIA DEL VEDADO

A las cinco de la tarde solemnes cultos a Jesús Sacramentado. . . .

EN LA IGLESIA DE LOS PADRES CARMELITAS DEL VEDADO

A las cinco y media de la tarde, exposición, Santo Rosario, visita a Jesús Sacramentado, bendición y reserva.

EN LA IGLESIA DE MONSERRATE

Misas rezadas de 7 a 12 de la mañana. A las nueve, misa cantada y sermón por el párroco Monseñor Alberto Méndez.

EN LA IGLESIA DE REINA

A las ocho de la mañana ejercicio de la novena a San Ignacio de Loyola, misa de Comunión general, armonizada, de los Caballeros del Apostolado. Después de la misa, bendición del Santísimo Estos Caballeros des Apostolado celebrarán su junta general mensual, a las siete y media de la mañana en el lugar acostumbrado. . .

EN LA IGLESIA DE SAN NICOLAS DE BARI

A las siete y media de la mañana, la misa y comunión mensual del Apostolado parroquial de la Oración. A las nueve de la mañana, misa cantada y sermón por Monseñor Lobato.

EN LA IGLESIA DE JESUS, MARIA Y JOSE

A las siete y media de la mañana misa de comunión general para los cofrades del Santísimo Sacramento. A las ocho y media de la mañana. Misa cantada sermón, procesión del Santísimo, bendición y reserva.

Isvitan a estos actos, el reverendo Padre Francisco García Vega, el rector señor Ramón Vidal y el Mayordomo señor Tomás de la Cruz estimado compañero en el periodismo. . .

EN LA PARROQUIA DE GUANAJAY

A las ocho y media de la mañana, ejercicio de los 21 domingos en honor de San Hilarión, misa, plática evangélica. A las diez y media, los mismos ejercicios, plática doctrinal y misa. A las cinco de la tarde, visita a Jesús María José y a San Hilarión.

EN LA IGLESIA DE LA MERCED

A las ocho de la mañana, misa y Comunión para la Federación de las Hijas de María de la Medalla Milagros. A las nueve de la mañana, misa cantada y sermón.

Hay misas rezadas hasta las doce predicándose en ellas el Evangelio de la Dominica.

EN SAN FRANCISCO

Celebra la función mensual el vía crucis Perpetuo con misa de comunión, A las nueve de la mañana misa cantada y homilía. A las tres de la tarde, exposición, corona, plática, reserva, vía crucis y adoración del Lignum Crucis. . . . .

EN LA PARROQUIA DEL CERRO

A las ocho de la mañana misa y comunión general, armonizada con cánticos. A las nueve misa cantada y sermón, estando la parte musical a cargo del coro parroquial. Después de la misa el Párroco R. P. José Viera, redactor de la amena Sección Cristiana de nuestro colega «El Mundo» distribuirá limosnas a los pobres, para ellos suplica una limosna a las almas generosas.

EN LA PARROQUIA DE BAUTA.

En la iglesia parroquial de Bauta, en Hoyo Colorado, solemnes cultos a San Judas Tadeo, a las diez y media de la mañana y a las cinco de la tarde.

CULTOS A NUESTRA SEÑORA DE LA CARIDAD EN LA CATEDRAL.

Los domingos cuartos a las nueve misa a nuestra Excelsa Patrona con sermón y exposición de medallas.

Todos los días ocho misa en el altar de la Virgen a las ocho y media

EN LA IGLESIA DEL ANGEL.

Misas rezadas de seis a doce del día. A las nueve misa cantada y sermón por Monseñor Francisco Abascal. A las cinco de la tarde exposición estación, rosario, triduo, visita a Jesús Sacramentado, bendición y reserva.

EN LA PARROQUIA DE JESUS DEL MONTE

Celebra su función mensual la Asociación Pontificia de la Adoración Reparadora. A las siete y media de la mañana, misa de Comunión general. A las nueve de la mañana, misa cantada, sermón por el director, R. P. Ramón Rodríguez Pérez, Después de la misa bendición y reserva.

INICIACION DE CABALLEROS CATOLICOS

El domingo 28 del actual a las diez de la mañana, solemne iniciación de Caballeros Católicos, celebrará La Unión 29 de la Iglesia de Reina en el local social de la Anunciata.

Se invita por la expresada Unión a las demás Uniones de Caballeros Católicos y a los Caballeros y Jóvenes de la Anunciata.

Pueden concurrir los expresados asociados con sus familiares.

EN EL ASILO DE SANTA MARTA.

Las Hermanitas de los Pobres del Asilo de Santa Marta sito en Dolores y Avenida de Acosta Lawton, celebrarán solemnes fiestas en honor de Santa Marta su Patrona.

Se está celebrando un solemne novenario. El día 29 a las seis y media de la mañana misa de comunión general, para los asilados.

Luego un desayuno extra a las 7.30

A las nueve misa solemne de Ministros cantada por la comunidad. El sermón a cargo de Monseñor Santiago Amigó.

A las 11 un almuerzo especial a los ancianos.

A las tres exposición, novena, rosario y reserva.

Invitan la visitadora y superiora.

Condenaron al Sr. F. Sagrista al pago de $4,500, más las costas en el juicio que le sigue E. Cartañá

En un juicio de desahucio contra la Cuban Cane se ha mandado que se acompañen los recibos. Ha caducado una instancia en un juicio. Los últimos divorcios. Exhortos

(NOTICIAS DE LOS JUZGADOS DE PRIMERA INSTANCIA)

DEL TURNO

Exhortos:

De Marianao, en cuaderno de pruebas e nla consignación de Piedad Díaz Martínez a favor de Eduardo Carret y Salazar, al Este.

—De Cienfuegos en ejecutivo seguido por María Teresa Dowley y Ruiz y otros contra Fowler y Compañía y otros, al Sur.

—De Sagua la Grande en diligencia seguida por José G. Hernández, sobre inscripción de fincas urbanas para citar, al Centro.

—De Marianao en cuadernos de pruebas en la consignación seguida por Piedad Díaz y Martínez a favor de Eduardo Carret y Salazar, al Centro.

Apelaciones:

Las de Compañía Harinera de Alvarez S.A., contra Angel Vieta al Norte; Hijos de Francisco Gonzalo contra Federico Arruñada, al de Almendares; Ernesto J. Sarrá contra Leandro Larrea y Guadalupe Ríos al Este; Benjamín Gabriel contra Matilde Ramírez al Centro; Benjamín Gabriel contra Ana María Puig al Sur; enjamín Gabriel contra Manolita Recio al Norte; Benjamín Gabriel contra Marcelino Díaz Alfonso al Oeste; Benjamín Gabriel contra Lilia Rodríguez, al Norte; Cao y Varela contra Miguel R. Vivanco, al Sur.

Jubilaciones:

Las de Rafael Soler y Pascual, al Sur; Dolores Hernández y Molina, al Oeste.

Pensiones de veteranos:

Las solicitan como tales: María Teresa Macon y Vicente sobre pensión de Víctor Dumas, al de Almendares; María Consuelo Pérez sobre pensión de Marcelino Oliva al Este.

Incapacidad:

La de Lorenzo F. Núñez Mesa, al de Almendares.

Mayor cuantía:

Seguido por Tellechea Peña y Cía. S. en C., contra P. Gómez y otros, al de Almendares.

Divorcios:

Ana Teresa Pando y López contra Benito Soris y Busto, al Oeste; Pilar María Pérez y Alfonso contra La Luz González y Pérez, al Este.

Por recíproco disenso:

Alejandrina Miranda y Sebastián Márquez, al Norte.

Accidentes del trabajo:

Turnados los ocurridos a Juan Pereda, al Sur; Ramón Pérez Rodríguez, al Norte; Manuel Casares, al Centro; Alberto Michel Prado, al Este; Sabina Rico, al Norte; Aniceto Pérez Díaz, al Oeste; Manuel Prieto, al Centro; Antonio Planella, al Sur; Julio Sánchez, al de Almendares; José Mendoza, al Este; Esteban Alfonso, al Norte; Isidro Sánchez, al Oeste; Francisco Curbelo, al Oeste; Manuel Vázquez, al de Almendares; alentín Montalvo, al Sur; José Belén Solo, al Norte; Carlos Dávalos, al Este; Felipe Morejón, al Este; y Enrique Díaz, al de Almendares.

DIVORCIOS EN TRAMITACION

Norte: Gárate

En el divorcio seguido por Juan Fraga y Abella contra Leonor María Abella y Valdés, se declara pertinente la prueba documental y testifical propuesta por el demandante.

—En el divorcio seguido por Manuel Quintana y Rodríguez contra María Dolores Germana Estarella, se ha dictado sentencia por la que se declara con lugar la demanda y en su consecuencia disuelto el vínculo matrimonial existente entre ambos cónyuges, disponiéndose que los hijos nombrados María de las Mercedes, Manuel y Gustavo Juan Quintana y Estarella queden en poder de la madre; y se ratifica la pensión de 30 pesos a dichos menores.

—En el divorcio seguido por Antonio Valiña contra Isabel Rodríguez y Mederos, se ha dictado sentencia por la que se declara con lugar la demanda, y en su consecuencia disuelto el vínculo matrimonial existente entre ambos cónyuges, disponiéndose que la menor Isabel Irmina quede al abrigo y cuidado del padre.

Oeste: Daumy

En el divorcio seguido por Fermín Rodríguez y Enríquez contra María Catalina Huices y Padrón, se ha dictado sentencia por la que se declara con lugar la demanda y en su consecuencia disuelto el vínculo matrimonial existente entre ambos cónyuges.

—En el divorcio que por los trámites del recíproco disenso establecieran Ramón Domínguez y Remedios Prada, se ha dictado sentencia por la que se declara con lugar la demanda y en su consecuencia disuelto el vínculo matrimonial existente entre ambos cónyuges, disponiéndose que los hijos habidos del matrimonio nombrados Josefina y Carlos Manuel queden al abrigo y cuidado de la madre.

Este: Perdomo

En el divorcio seguido por Isabel Magaz y Vega contra Pablo Andrade y Bello, se ha dictado sentencia por la que se declara con lugar la demanda y en su consecuencia disueto el vínculo matrimonial existente entre ambos cónyuges; se ratifica el auto de junio2, que dispuso que el menor hijo habido del matrimonio, nombrado Agustín Andrade quede al cuidado del padre

Norte: Gárate

En el menor cuantía seguido por la Compañía Nacional de Automóviles contra Alberto Rigol y Maruri, se ha dictado auto por el que se declara caduca la instancia, por haber transcurrido más de cuatro años, paralizadas dichas actuaciones.

—En la pensión de omás Martínez y Martínez se señala para el examen de lo stestigos las 9 de la mañana, del día 30 del actual.

—La jubilación de Guillermo Marcia Suárez se manda a elevar a la Audiencia.

—En el desahucio establecido por Francisca Zamora y Morgado y Juana Rita de los mismos apellidos, contra la Cuban Cane Products Company, Inc., se manda que se acompañen los recibos de cotribución para proveer lo que corresponda.

—En la jubilación de Carlos Manuel Montalvo y Rodríguez, se manda acreditar la fecha en que se dieron por terminados los servicios de Montalvo y traer copia del decreto o resolución de 8 de febrero de 1934, por el que se le nombró oficial de administración, clase quinta, al objeto de acreditar el haber asignado a esa plaza.

Almendares: Whitmarsh

Se declara intestado el fallecimiento del señor Alberto Bernardino González y González, y por sus únicos y universales herederos a sus legítimos hijos nombrados Alberto Francisco de la Caridad y René Julio de la Caridad González del Barrio, sin perjuicio de la cuota viudal usufructuaria a favor de la viuda del causante, Da. María de la Caridad Irene Francisca de las Mercedes del Barrio y Nandín.

Centro: Boudet

En el mayor cuantía seguido por Estanislao Cartañá y Borrell contra Manuel Francisco Sagristá y Beltrán y otros, se ha dictado sentencia por la que se declara sin lugar las excepciones de litis-pendencia en otro Juzgado o Tribunal, falta de acción, pago y prescripción opuestas a la demanda que en juicio declarativo de mayor cuantía ha establecido el licenciado Estanislao Cartañá y Borrell contra Manuel Francisco Sagristá y Beltrán, María O-Nagthen y Bachiller y José Balcells y Bosch, declarando que son debidos los honorarios que primero reclama, condenando al demandado Manuel Francisco Sagristá a que firme que sea esta sentencia y pague al actor la cantidad de 4,500 pesos, más las costas, y a las otras partes a que estén y pasen por lo aquí resuelto.

Anuncios Clasificados Ultima Hora

CAMBIOS

24— CASAS

SE CAMBIA HERMOSA PROPIEDAD en el Cerro, propia para industria, almacén, o para ambas cosas y vivienda, con 3,914 metros cuadrados de superficie, de los que 738 son de buena fabricación, de mampostería, con frente a la Calzada, en 20 metros, más una nave, cuartos y patio al fondo y a continuación una nave de acero, con techo de fibro cemento, de 22 metros de luz, que cubre mil metros de superficie, con salida independiente a la calle del costado, en la que, separada por un brazo de la Zanja Real, con abundante agua y con entrada, también independiente, existe otra nave con quinientos metros, habilitada para caballerizas, capaz para setenta mulos, que puede fácilmente variarse para otros usos. Puede canjearse por otra propiedad menor o por valores en menor cantidad, reconociendo una hipoteca por la diferencia. También se vende o se alquila, todo junto o en parte. Tiene fácil comunicación con la Calzada de Ayestarán. Informes: Tlf. I-5876. 24

VENTAS

48— CASAS

VENDO DOS CASAS, A $1,600

Juntas o separadas, sala, dos cuartos, cocina, comedor, fachada rústica, monolítico; un terreno de esquina, a una cuadra Puente Hierro. Informes: San José y Belascoaín, Café, Angel Alvarez.

VENTAS

49— SOLARES

OPORTUNIDAD: AMPLIACION DE Almendares: Solar, parcela, Avenida Tercera, entre 10 y 9, doble línea, mide 14.50 por 30; otra, 29 por 30; también esquina de fraile, 30 por 58, Marrero, Aguiar 25, Notaría: M-7774 U-3188. 49

VENDENSE SOLARES BARATISIMOS, uno Reparto Santa Amalia, a $397.00; otro, en Pogolott: $225.00. Pídanos informes. Precios, nunca vistos, Compañía de Préstamos, Amargura 56. A-6538. 49

51— ESTABLECIMIENTOS

BODEGA CANTINERA: $1,200

Sola en esquina, dos cuadras Parque Central. Bien surtida. Libre de deudas. Doy facilidades. Informes: San José y Belascoaín, Café. Alvarez. 51

SE VENDE, POR NO PODERLA atender la dueña, Vidriera del Hotel Perla de Cuba, Amistad 132. Telf. M-5515. 51

VENDO TINTORERIA, VILLEGAS número 60, dos máquinas de planchar, marca Hoffman, último tipo; dos máquinas de coser, de ovillo. Buena clientela. Urge la venta. 51

53- AUTOMOVILES-ACCESORIOS

EN MAGNIFICAS CONDICIONES, SE vende una cuña del 30. Para verla e informes: Aguila 99, a todas horas. 53

SE VENDE UN CHEVROLET DEL 28 y otro del 27, completamente en buenas condiciones. Pueden verse en Príncipe número 14, Garage. 53

56- MUEBLES Y PRENDAS

SE VENDE JUEGO CUARTO, CAOBA, incrustaciones bronce. Enchapado, Estilo Luis XVI 7 piezas, costó 1000 pesos, se dá en $130. Estrella No. 134. 56

VENDEMOS MUY BARATO UN JUEGO de mimbre, de recibidor, un juego cuarto caoba de caballero y un espejo dorado de medallón, aproveche esta ganga, Belascoaín 68. Teléfono: U-3145. 56

MAQUINA SINGER, OVILLO CENTRAL, en perfecto estado: $23.00; juego de sala, Arte Moderno: $28.00; otro, de mimbre: $17.00. Prado 31, bajos, entre Refugio y Genios. 56

POR EMBARCAR, VENDO UN JUEGO de cuarto, tres cuerpos, nuevo; Chevrolet Sedan del 32, chapa particular, de este ejercicio y gomas nuevas. Diríjase a Rastro número 1-F.

PARA LAS DAMAS

70- INTERES PARA LAS DAMAS

PARA LAS DAMAS INVENTO MARAVILLOSO

Cabello hermoso, abundante, sin canas ni caspa, ligeramente ondulado, se obtiene a los pocos días de usar la famosa **Agua de Colonia Condal**. Producto sin rival, para la vitalidad del cabello. Probad, es creer. Resultados sorprendentes. Ventas en Droguerías: Sarrá, Johnson, La Americana. Tiendas: El Encanto, La Casa Grande, Isla de Cuba, El Chalet y casas bien surtidas. Ojo con las imitaciones. No es legítima **Colonia Condal**, si el frasco no lleva la etiqueta color naranja. 70

INTERES GENERAL

SE ADMITEN PROPOSICIONES PARA el arriendo y explotación de las cantinas y lunch en la Verbena que se efectuará en la Asociación Cubana de Ciegos, en Villa Miramar, Calzada y 20, Vedado, el día 3 de Agosto, donde asistirán más de 5,000 personas. Las proposiciones se admitirán hasta el lunes 29 de Julio a las nueve de la noche. Informes teléfono F-2835. I. G.

Regalo de $50 a $100

Por pruebas de vendedores clandestinos de Medicinas sean o no robadas que no den Factura ni Timbre Nacional.

Sr. Andreu · Tel. I-3515

ALQUILERES

79— HOTELES

CANADA, VILLEGAS 3

Cerca del Palacio Presidencial. Habitaciones muy frescas y grandes. Elevador, agua fría y caliente, siempre. Arreglo para comidas, por tickets semanales. 79

82— APARTAMENTOS

EN LA LOMA DEL MAZO, (LO MAS sano de la Víbora) y junto a los mejores Colegios. En gran residencia, se alquila un bonito apartamento alto, compuesto de sala, un cuarto y buen baño. Precio, por todo servicio, una dama: $35.00; dos personas: $55.00. Teléfono: I-3477. No enfermos. Se cambian referencias. 82

EDIFICIO
8 y 19
VEDADO.
APARTAMENTOS DE LUJO
1, 2, 3 y 4 cuartos, baños, cocina, frigidaire, luz, garage. restaurante.
Gran piscina.
F-3131

84— HABITACIONES

SE ALQUILA UNA GRAN SALA con su recibidor propia para profesional en casa de familia o matrimonio sin niños. Personas de moralidad. Campanario No. 33, altos. 84

EN CASA DE MATRIMONIO SIN niños, se alquila habitación amueblada, a caballero de estricta moralidad. Aguiar 78, entre O-Reilly y San Juan de Dios. 84

85— NAVES Y LOCALES

NAVE GRANDE, CENTRICA, PROPIA para Garage o industria, con vivienda para familia. Alquiler barato, Zapata 22, entre Basarrate y Mazón, a una cuadra Infanta. Llave, Bodega. Informan: San Rafael 138. Telf. U-5744. 85

ALQUILERES

87— HABANA

SE ALQUILA UN PRIMER PISO, EN Lamparilla 35, esquina a Compostela. Compuesto de sala, comedor, dos cuartos, cocina y demás servicios. Informan en los bajos. 87

MAGNIFICOS BAJOS: $45.00

Progreso 14, frente National City Bank, sala, saleta, 4 cuartos, soberbio baño intercalado, comedor, cocina, cuarto y baño de criados. Muy mola misma. Informes: F-5843. 87

ALQUILO, SAN RAFAEL 152¾, ALTOS, entre Marqués González y Oquendo, con 6 cuartos, baño intercalado, comedor al fondo. Alquiler: 40 pesos. Llave en los mismos. 87

88 VEDADO

SE ALQUILA CASA FRESCA Y COMODA, en lo mejor del Vedado, Cuatro número 26 entre 13 y 15. Precio: 32 pesos. Llave, al lado. Informan: M-7657. 88

MAGNIFICOS BAJOS: $22.00

Calzada 37, entre J. y K., Vedado: jardín, portal, sala, comedor, 2 cuartos, baño, cocina carbón. Muy buenos vecinos. Llave: Bodega. Informes: F-5843. 88

ALQUILO MODERNOS ALTOS, 23 esquina a Cuatro, Vedado, recibidor, comedor, sala, 3 habitaciones, baño, cocina de gas, cuarto y servicio de criados. 88

90—MARIANAO Y SUS REPTOS.

VIVA SALUDABLE: ALQUILAMOS los más hermosos, modernos, ventilados, cómodos e independientes altos, Almendares 11, entre 14 y 16, próximo Crucero, Tranvías Marianao-Playa, Colegios, Stadium Tropical, 3 cuartos, etc. Véalos, 2 a 6. Informamos: A-9115. 90

91—J. DEL MONTE Y LA VIBORA

ALQUILO HERMOSA CASA, ARMAS 28, entre Santa Catalina y San Mariano. Alquiler: 28 pesos. Llave: Bodega de Armas y Santa Catalina, Víbora. 91

$9.00, CON TRES LUCES TODA LA noche, sala, cuarto, cocina, baño y azotea. Agua abundante. Armas número 72, entre Santa Catalina y San Mariano, Víbora. Telf. X-2068. 91

SE ALQUILA, O-FARRILL 43, ENTRE Luis Estévez y Lacret, con sala, tres cuartos grandes, baño y muchas comodidades. Informan: O-Farrill 29. Telf. I-3722. 91

92— STOS. SUAREZ Y MENDOZA

AVENIDA SERRANO, ESQUINA A Santa Irene, chalet de dos plantas, 5 habitaciones y dos baños, en los altos; sala, living room, comedor, garage y demás servicios, en los bajos. Informes, al lado. 92

ALQUILO, VISTA ALEGRE 123, ENTRE D-Strampes y Figueroa, altos, con cuatro cuartos, baño intercalado y comedor al fondo. Garage. Alquiler 30 pesos. Informan: Telf. I-5803. 92

SE SOLICITAN

103- CRIADAS Y CRIADOS

SE SOLICITA UNA CRIADA DE mano. Se piden referencias. Informes: FO-1609. 103

114- AGENTES Y VENDEDORES

SOLICITAMOS REPRESENTANTES, en todos los pueblos del Interior: crema de afeitar, sin brocha, marca, calidad. Escribir: «Especialidades Nacionales», Infanta 87, altos, entre Valle y Zapata, Habana. 114

117- SOLICITUDES VARIAS

OFERTA ESPECIAL, A PERSONAS solventes, para establecer un negocio: Si su negocio va bien o mal, un comerciante bien conocido, relacionado en La Habana y en toda la República, ofrece sus servicios, organización y la más decidida cooperación en administración, representación, distribución, venta, propaganda ultramoderna, suficientemente capacitado para iniciar una obra en sus negocios, que redunde en máximo beneficio y popularidad de sus productos y firma. Ofrece referencias a su entera satisfacción. Prefiere oferta atractiva, sólida, fundamental y seria. Escriba a: EMCH, Departamento de Anuncios Clasificados, DIARIO DE LA MARINA. 117

SOLICITO COMPRADOR PARA UN trapiche. Buena venta. Casi se regala, por no poderlo atender su dueño: Informan: San Isidro 42, Ismael. 117

SE OFRECEN

118- CRIADAS Y CRIADOS

DESEA COLOCARSE UNA JOVEN de color para cualquier servicio en el Vedado, pretende 12 a 15 pesos. Duerme fuera, su dirección es: Pasaje B entre 6 y 7, Buena Vista, Carro Playa. 118

SE OFRECE UNA JOVEN ESPAÑOLA, para el servicio fino de cuartos y costura. Sabe trabajar y atender ropa fina de señora. Telf. M-7789. 118

SE DESEA COLOCAR UN JOVEN español, para criado, camarero u otro trabajo análogo. Tiene buenas referencias y sin pretensiones. Telf. M-1149, Rivas. 118

119- COCINERAS Y COCINEROS

JOVEN AMERICANA DE COLOR, desea colocarse de cocinera criolla y americana, buena repostería, tiene referencias. F-6116. Mary. 119

SE DESEA COLOCAR UNA JOVEN española, para cocinar y limpiar, siendo corta familia. Tiene buenas referencias. Telf. U-7071. 119

SE DESEA COLOCAR UNA JOVEN española, para cocinera y repostera. Tiene referencias y no le importa dormir en la colocación. Sueldo mínimo: 20 pesos. Telf. F-1938. 119

SE DESEA COLOCAR UNA MUCHACHA española, para cocinar y limpiar. Tiene referencias de donde trabajó. Telf. F-3315. 119

131- OFERTAS VARIAS

SE DESEA COLOCAR UN MATRIMONIO español. Prácticos en todo, trabajadores y honrados. I-3250. 131

HOMBRE DE 30 AÑOS DE EDAD, desea colocación, como encargado. Entiende de mecánica y carpintería. Tiene referencias. Pregunten por Marino Gómez, San Quintín 62, casi esquina a San Salvador, Cerro, Habana. 131

PROFESIONALES

1— ABOGADOS Y NOTARIOS

ALBERTO CUERVO, PROCURADOR. Me hago cargo de toda clase de demandas, desahucio, divorcios, carta de ciudadanía, etc. Véame, aunque no tenga dinero. Alberto Cuervo, La Metropolitana 342. M-2808.

Dr. Angel Fernández
DIVORCIOS
Muy rápidos, de 5 a 30 días. Plazos cómodos en toda la República, a cubanos y extranjeros. Matrimonio notarial, en su domicilio, Obrapía 17, de 9 a 12 y de 2 a 7 p. m. Telf. A-3060.

NOTARIA JULIO CAPÓ DALLY. La Metropolitana, Departamento 410

2— DRES. EN MEDICINA.

DR. OCTAVIO RIVERO
Asma, Tuberculosis y enfermedades pulmonares. Ex-asistente del Servicio del Profesor Saye, (Barcelona), Jefe Clínico del Dispensario Antituberculoso Municipal. Consultas diarias, Campanario 43. Consultas de 5 a 7. Teléfono A-5848. 2

DR. A. VENERO
Vías Urinarias, Impotencia, Sífilis. Curación rápida. Cuota semanal. Consultas de 10 a 12 a.m. y de 4 a 6 p. m., San Miguel número 55, esquina a San Nicolás, teléfono A-9380.

GABINETE UROLOGICO ALEMAN
VIAS URINARIAS
Consultas gratis, de 7 a. m. a 7 p.m. y 8 a 9, Jesús del Monte 135, bajos, frente Quinta Dependientes, Gonorrea en pocos días. Garantía absoluta. Cura radical: Impotencia, Piel y Sífilis. 2

DR. J. HERNANDEZ CALZADILLA, Dentista. Hago toda clase de trabajos dentales. Arreglo puentes y planchas rotas. Consultas, hasta las 10 p. m., Reina 76. Telf. A-7537.

DR. FRANCISCO J. DE VELASCO
Corazón, Pulmones, Estómago, Intestinos.

DR. RUBEN DE VELASCO
Corazón, Pulmones. Enfermedades de los niños. Consultas, de 1 a 3, días laborables. Horas especiales, previo aviso. Salud 34. M-6068.

DOCTOR ROGELIO CRUCET, MEDICINA interna, niños, sífilis, ginecología, curación de la Blenorragia, en cuatro sesiones. Escobar 49, altos, Consultas de 8 a.m. a 7 p.m.

DR. MANUEL BETANCORUT
Vías Urinarias, Venéreo. Asistente 4 años de los Profesores Marion Heitz, Boyer, de París. Consultas de 3 a 5. San Lázaro 173, primer piso. Telf. M-6347.

CURA DEL ASMA Y LA CORIZA
Por procedimientos científicos y rápidos. Visite al **Dr. Echeverría, en el Edificio «López Serrano»,** Calle 13, 13, esquina a L., Vedado. Teléfono: F-5243.

DR. JOSE ALFONSO
Ex-especialista del Centro Asturiano. Exclusivamente enfermedades de los ojos, garganta, nariz y oídos. Consultas: $3.00, de 2 a 4. Turnos fijos: $5.00. Máximo Gómez, (Monte 386. Telf. M-2330.

DR. J. LYON
DE LA FACULTAD DE PARIS
Especialista en la curación radical de las Hemorroides, sin dolor, ni operación. Consultas diarias, de 1 a 3, Genios número 15, altos.

ENFERMEDADES DE SEÑORAS
DR. MILLA SOLSONA, Servicio de Enfermeras. Tratamiento de las enfermedades del aparato Genital de la Mujer, Insuficiencia. Disfunción Ovárica, Impotencia, Esterilidad Neurastenia Sexual, etc Consultas de 2 a 4 Obispo y Habana. Sexto piso. Teléfono: M 7732. P.1

DR. ANTONIO PITA
MEDICINA GENERAL Y ENFERMEDADES NERVIOSAS Y ENDOCRINAS
Contando con el mejor Instituto de Fisioterapia de Cuba. Tratamiento efectivo de la neurastenia, impotencia, Enfermedades crónicas y glandulares. Nuevo método de estimulación del simpático. Consultas de 2 a 4 p. m. $2.00 No visita, ni da Consultas por Correo Consulta a hora especial: $10.00. **San Lázaro 45, entre Prado e Industria.**

DR. A. AVENDANO FABRE
MEDICO PSICO-FISISTA
Consultas diarias, de 9 a 12 a. m. Soledad letra A., esquina a Zanja. Tratamiento especiales. Métodos ultra modernos. Terapia Físico mentalista. Exito garantizado. Julio: (mes de consultas gratis).

4— DENTISTAS

NO MAS PIORREA
Por rebelde que sea la Piorrea, se cura con un frasco de Antipiorreico Onarres. De venta en Droguerías y en el Laboratorio Avenida Simón Bolívar No. 141. Teléfono M-4050.

DR. JOSE M. GATELL
CIRUJANO DENTISTA
Precios: una extracción, sin dolor: $1.00 Limpieza: $1.00. Empastes desde $1.00. Corona, oro 22 kilates: $4.00. Dentaduras: $10 00. Demás trabajos, a precios económicos. Facilidades de pagos. Consultas: de 8 a 8, Habana 98, entre Obispo y Obrapía. Telf. A-8335

Dr. Armando Crucet
CIRUJANO DENTAL Y ORAL De la Facultad de Pensylvania, del Garetson Hospital of Oral Surgery y ex Profesor de la Moffitt Dental Porcelain School de Philadelphia. TRATAMIENTO DE LA PIORREA ALVEOLAR y de las sinucitis crónicas del maxilar. Obturaciones y dentaduras de porcelana. Anestesia por el gas Paseo número 17, entre Calzada y Línea Vedado. Teléfono F-5153

COLEGIO DE CORREDORES

Cotización oficial del día 26 de julio de 1835:

CAMBIOS	TIPOS
S|E. Unidos, cable	1/10Pr.
S/E. Unidos, vista	1/10Pr.
Londres, cable	4.97⅝
Londres, vista	4.96⅞
Londres, días vista	—
París, cable	6.63
París, vista	6.62
Bruselas, vista	16.98
España, cable	13.72
España, vista	13.71
Italia, vista	8.23
Zurich, vista	32.66
Hong Kong, vista	52.80
Amsterdam, vista	67.25
Copenhague, vista	—
Christianía, vista	—
Estocolmo, vista	—
Montreal, vista	1/16%Pr.
Berlín, vista	40.38

Notarios de Turno:

Para cambios: Miguel Melguares.

Para intervenir en la cotización oficial de la Bolsa de la Habana:

Pedro A. Molino,
Oscar Fernández.

Vto. Bno.:
Julio C. Rodríguez,
Síndico-Presidente, p. s.
Eug. E. Caragol,
Secretario-Contador.

PROFESIONALE

5— COMADRONAS

MARIA F. MOLINA, COMADRONA de la Cooperativa Médica «La Purísima» y particular. Ultimos procedimientos modernos. Precios módicos. Consultas gratis, diaria, Neptuno número 206-B., altos. Telf. U-4090.

CONSUELO RUDA: COMADRONA ex-interna de la Casa Salud «Balear». Inyecciones intravenosas a domicilio. Consultas grátis de 8 a.m. a 6 p.m. Belascoaín No. 74, (altos), esquina a Jesús Peregrino. Teléfono U-5824. P-4

7— CLINICAS.

INSTITUTO DEL VIEJO

NEPTUNO 120, CASI ESQUINA A PERSEVERANCIA. TELF. A-9225.

Cuerpo médico especializado en tratar enfermos de más de 40 años.
Servicios esmerados de consulta, curaciones. DOMICILIARIO: electricidad médica. Laboratorio, Farmacia, de ojos, ortopedia, quiropedista, dentales, óptica y de clínica para casos quirúrgicos.
En el INSTITUTO DEL VIEJO se han tratado con éxito más de DOS MIL asociados.
Seriedad y solvencia. CUOTA MENSUAL: $1.50. Servicio permanente.
A toda persona de más de 40 años que desee asociarse y presente este anuncio en la Oficina, se le obsequiará con el primer recibo. 7

GABINETE DE LA CORPORACION CLINICA
CUBA 85½, ESQUINA SANTA CLARA. TELEFONO: A-8030. Tratamiento de las enfermedades por MEDICOS ESPECIALISTAS. ALMORRANAS, curación radicalmente, sin OPERACION. IMPOTENCIA Y DEMAS ENFERMEDADES. (RAYOS X, ANALISIS). PARTEROS, (OCULISTAS), DENTISTAS Y COMADRONAS. RECONOCIMIENTOS: $1.00. CONSULTAS: $0.50. Tatuajes, (SENOS), berrugas, delgadez, obesidad y otros defectos. son quitados, (CORREGIDOS), ATENDEMOS: DE 1 A 7.

INSTITUTO "HIGIA"
Zanja 2, altos, entre Galiano y Rayo. Teléfono: M-6605. Consultas gratis, de 8 a. m. a 8 p. m. **Enfermedades Venéreas.** Tratamiento moderno, garantizando la curación de la gonorrea en pocos días. Servicios de enfermeros y a domicilios. Inyecciones Neosarvasán, Diatermia. Precios módicos.

COMPRAS

9— CASAS

COMPRO CASA DE DOS PLANTAS, esquina comercial, desde Reina a San Lázaro, Belascoaín a Prado. Informes: U-3384 a partir de las 6 p.m.

COMPRO: DIRECTAMENTE, EN REPARTO Alturas del Río Almendares, una casa, hasta 14,000 pesos o, en su defecto, un solar, a la sombra. Informes: Guillermo Delmonte, Habana 84. A-2474.

11— FINCAS RUSTICAS

SE COMPRA, HASTA 18,000 PESOS, finca de labor, provincias Habana, Matanzas. No importa distancia o no esté frente Carretera. Indispensable tenga terrono de primera calidad. Buen fondo, sin piedras. Guillermo Delmonte, Habana 84. A-2474.

PESAS Y MEDIDAS

COMPRO PESAS Y ROMANAS USADAS. Automáticas y corrientes. Completas e incompletas. Todas marcas. Pago mejor. Escriba: Juanito Lapiume, Oquendo 40, esquina San José. Telf. U-4584.

17— MUEBLES Y PRENDAS

M-3400: COMPRA MUEBLES, MAQUINAS escribir, coser, archivos, burós, lámparas, porcelanas, jarrones vajillas, muñecos bronce, alfombras, neveras, bales, maletas, objetos plata, oro, Armando Duvillere. M-3400. Compra todo. 17

COMPRO MUEBLES
Vendo y cambio.
«LA CASA GRIS».
Juegos completos, neveras, burós, cajas, piezas sueltas de todas clases. Vendemos barato y cambiamos, Angeles 5. M-2914. 17

A-7795
COMPRO MUEBLES
PAGO MAS QUE NADIE
MONTE 85
CAMBIAMOS Y VENDEMOS

DINERO SOBRE JOYAS, MUEBLES, máquinas escribir y coser. Módico interés. Se liquidan a precios baratísimos, infinidad de objetos, procedentes contratos vencidos. "La Nacional", Villegas 93, entre Teniente Rey y Amargura.

U-3322 COMPRAMOS MUEBLES, UTILES para profesionales, muebles de oficina, piaos, radios, máquinas de coser, escribir, lunas, cristales, objetos de arte, compramos casas completas. Casa Fernández, U-3322 17

A-8304, COMPRO MUEBLES, MAQUINAS de coser Singer, neeveras, radios, cristalería fina, porcelanas, oro, plata, platino, bronces, ropa fina. Compro todo. Prontitud, reserva. Llame A-8304. 17

U-1505: COMPRO MUEBLES FINOS y corrientes: máquinas escribir, coser, archivos, pianolas, baúles, objetos de Arte, bronces, porcelanas, plata, juegos de café, vajillas, cuadros. Compro todo. Telf. U-1505.

COMPRAMOS Y EMPENAMOS
Muebles, joyas, ropa y toda clase de objetos que abarca el préstamo. Módico interés. Mucha reserva en las operaciones, Gloria e Indio. Telf. A-6827. 17

M-2655: COMPRAMOS, CAMBIAMOS Y VENDEMOS
Muebles, máquinas de coser, escribir, juegos, piezas sueltas, neveras, radios, equipajes, vidriera, mostradores. Visítenos, no le pesará, «La Regente», Salud número 14, entre Rayo y San Nicolás. M-2655.

A-9115 Compramos Maquinas
«Singer», nuestra especialidad. También radios, muebles, etc. Pagamos bien. Avísenos: A-9115 o venga a la **«Casa Arias»,** Angeles 38, esquina a Sitios. Vendemos, cambiamos y arreglamos. Tenemos piezas. No olvide: A-9115.

M.E.C.D. 2016

COMPRAS

17— MUEBLES Y PRENDAS

A-9560: COMPRO MAQUINAS DE COSER, máquinas de escribir, burós, archivos metálicos, prendas, objetos de Arte, baúles, maletas, ropa de hombre. Llame: A-9560.

A-7795: COMPRO
Muebles modernos y todas clases. Pagamos más que nadie. Vamos en seguida a domicilio, Monte número 85, entre Aguila y Amistad. También los alquilamos y vendemos a los precios más bajos. Recuerde: A-7785.

A-8013 COMPRO MUEBLES, MAQUINAS de coser, neveras, burós, libreros, baúles, escaparates, lunas, aparadores, mesas, camas, compro todo casas completas, pago bien paso al momento. A-8013. 17

A-4198, COMPRO MUEBLES, MAQUINAS coser, escribir, neveras, burós, lámparas, pianos, baúles, maletas, libros, porcelanas Pago bien. Negocio rápido. A-4198.

M-7084, COMPRO MUEBLES, MAQUINAS coser, escribir, neveras, burós, lámparas, pianos, baúles, maletas, libros, porcelanas, pago bien, negocio rapidísimo M-7084.

M-9144: COMPRA MUEBLES, MAQUINAS de coser y escribir, alfombras, nevera, objetos de Arte, instrumentos cirugía. Liquido casas completas. Todo lo que quiera vender. Camión en puerta. Dinero en mano.

U-5846: COMPRO MUEBLES FINOS y corrientes, máquinas escribir, coser, archivos, pianolas, baúles, objetos de Arte, bronces, porcelanas, plata, juegos de café. vajillas, cuadros. Compro todo: U-5846. 17

A-6620 COMPRO MUEBLES
Máquinas coser, pianos, radios, baúles, maletas, máquinas de escribir, maquinas. Todo mueble de Oficina. Pago más que nadie. «La Moderna», Salud 3. Telf. A-6620.

COMPRO ORO Y PLATA
Platino. Monedas de oro. Pago los mejores precios. Reserva absoluta en las operaciones. «La Nacional», Villegas número 93, entre Teniente Rey y Amargura. A-9915.

COMPRAMOS
MUEBLES, MAQUINAS ESCRIBIR Y coser, usadas. Recibimos muebles en fondo de su compra, pagándolos a buen precio. **Díaz y Chao**, Neptuno No. 197 y 200, entre Belascoaín y Lucena. U-5154. C-9

ORO Y PLATA
Compramos prendas, monedas de oro, cubanas, americanas y otras naciones. Juegos u objetos de plata, de cualquier clase, sanos o rotos.

CARBALLAL Y HERMANOS
San Rafael 138, entre Gervasio y Belascoaín. U-5744. Pagamos más que nadie y vamos a domicilio.

21—INSTRUMENTOS DE MUSICA

COMPRO PIANO, DE TODAS LAS marcas, que no tengan comején. Llame: Telf. M-3040.

23— OBJETOS VARIOS

COMPRO DESBARATE CASA DE madera, tabla y tejas, en buen estado. Precio de situación. Teléfono A-7277. De 8 a 12 y de 1 a 5.

CAMBIOS

24— CASAS

POSEO GRAN PROPIEDAD, EN gran Calzada y gran punto. Renta: 300 pesos. Hago negocio por terreno, en Infanta, Carlos III, Zanja o Ayestarán. Por Correo: Ayestarán número 1, Jesús Ramón Alvarez.

ARRENDAMIENTOS

48— CASAS

SE DESEA ARRENDAR UNA CASA, que tenga de 8 a 10 habitaciones, con no menos de 2 baños, para dedicarla a hospedaje de familias. También se aceptaría el traspaso de ese negocio ya establecido. Llame: Telf. F-2426, de 9 a 12 m. A-1

SE ARRIENDA O SE VENDE LA finca «Potrero Miraflores» situada en el Término Municipal de Aguacate Provincia de la Habana. Compuesta de diez caballerías de tierra, su dueña Paseo 273 entre 27 y 29. A-1

ARRIENDO CASA DE CAMPO MOderna, jardín, portal, sala, comedor 3 cuartos, baño intercalado, cocina, terraza, garage, cuarto servicio criados, 4 mil metros de tierra, 12 kilómetros Capitolio, 25 pesos mensuales, propietario capitán Miranda, Telf. I-3082.

50— FINCAS RUSTICAS

ARRIENDO FINCA EN CARRETERA cerca de la Central, buena tierra, arboleda y módico precio. Guaguas a 5 centavos. Informes: M. Rodríguez. Nuestra Señora de Regla No. 4, Luyanó. A-2

REPARACIONES

42— MUEBLES Y PRENDAS

GRAN TALLER DE TAPICERIA
¿Quiere usted hacerse, con poco dinero, de un juego estilo Inglés? Pase por el Taller de Tapicería de Martínez, Rayo 43. Me hago cargo de tapizar, dorar, barnizar y reformar toda clase de muebles. Trabajos garantizados. Precios económicos, Rayo 43. M-7872.

REPARAMOS SUS MUEBLES, POR poco dinero, dejándolos nuevos. Casa Pardo: U-5761. Los modernizamos, barnizamos a muñeca, esmaltamos «Duco», pinturas mimbres, a vapor, tapicería en general. Azogamos espejos. Trabajos garantizados, San Rafael núm. 130.

TALLER DE TAPICERIA, BARniz de muñeca y pinturas finas, de Pedro García Espinosa, en San Rafael 143-B, entre Aramburu y Soledad, teléfono U 4424. Recuerde que tener sus muebles en estado flamante, es sinónimo de prosperidad. ¡Arréglelos! R9

REPARACIONES

42— MUEBLES Y PRENDAS

CASA «CORO», REPARAMOS MUEbles. Trabajos de gusto, combinaciones de maderas, chapas y tapicerías Barnizo toda clase muebles. Especialidades en colores. Limpieza de muebles a domicilio. Garantía. Precios módicos. Estrella 27, entre Angeles y Aguila. M-2127.

DANZO (DE LA «CASA MIMBRE»), Reparación de muebles de mimbre y rejilla. Dorados, esmalte, pátina, cojines, asientos ómnibus, sillas café aire libre. San Rafael 80½, teléfono A-9748. 42

44— RADIOS

SI SU RADIO NO FUNCIONA, O funciona defectuoso, avise al teléfono: M-7007 y se lo examinaremos gratis. Taller moderno, Apodaca número 29, esquina a Suárez.

J BELLO. RADIO MECANICO. REparaciones de Radios de todas marcas, enrollados de transformadores, servimos bombillos a domicilio, precios módicos, seriedad y garantía. Galiano 114, teléfono A-8013.

VENTAS

48— CASAS

RODRIGUEZ: M-6886
AGUIAR 98

HORROROSA GANGA: VENDO CAsa moderna, techos monolíticos, portal, sala, saleta corrida, 3 cuartos, baño intercalado, comedor al fondo, cocina y patio: $2,500. Emilio. M-6886, Aguiar 98.

VENDO HERMOSO CHALET, MOderna construcción, con garage, buen baño, techos monolíticos. Urge la venta. Véame o llame: Emilio Rodríguez. M-6886, Aguiar 98.

CASAS HABANA: AGUILA, CERCA Neptuno: $5,000, con facilidades de pago; otra, sala, saleta corrida, 3 cuartos: $2,500; dos plantas independientes: 400 metros fabricación: 7,000 pesos. M-6886, Aguiar 98.

CHALETS VEDADO: CALLE 23, gran chalet, una planta: $10,000, con facilidades; calle A., cerca 23, solar completo, cinco cuartos: $13,000; otro: $3,500. Rodríguez: M-6886, Aguiar núm. 98.

CASA EN EL VEDADO, A VEINTE metros de 23, enetre G. y J., dos pisos independientes, moderna, buena construcción: $8,000. Emilio Rodríguez. M-6886, Aguiar 98.

CASA, CALLE CONSULADO, EN LO mejor de esta calle, dos pisos, moderna, techos monolíticos, construcción de primera: $8,000, libre de gravamen. Emilio Rodríguez: M-6886, Aguiar 98.

LUJOSISIMO CHALET, UNO DE LOS más lujosos de Almendares, mucho terreno, en $9,000. Pagando $4,000 al contado y resto en hipoteca. Costó $30,000. Emilio Rodríguez, M-6886, Aguiar 98.

GRAN CHALET, DOS PISOS Y SOtano, con 3 cuartos y garage. La mejor construcción, muy lujoso. Costó $20,000, en $7,500, Calle Santos Suárez. Rodríguez: M-6886, Aguiar núm. 98.

CHALECITO A PLAZOS, EN LA Sierra, de mampostería: $800.00, contado y $800.00, a 15 pesos mensuales. Véame hoy y no mañana. Emilio Rodríguez. M-6886, Aguiar 98.

VENDO GRAN NAVE, HABANA: 328 metros, techos monolíticos, armazón de hierro, parte dos pisos: 16 pesos metro terreno, con fabricación, inmediata Parque Trillo. Emilio Rodríguez, Aguiar 98.

CASA MODERNA, LO MEJOR DE LA Víbora: $650.00 contado y $1,000, en forma cómoda: sala, saleta corrida, 3 cuartos, baño, cocina, mampostería y azotea. M-6886, Aguiar 98. 48

SE VENDE UNA CASA, CALLE A., esquina 18, Reparto Almendares. Precio: $1,200. Puede verse, de 12 a 5 p. m.

VENDO, EN 2,400 PESOS, CASA MOderna, sala, recibidor, 3 habitaciones, Castillo entre Estévez y Santa Rosa, Habana, dos cuadras Calzada Monte. Superficie: 7 x 21. Alberto Cuervo, La Metropolitana 342. M-2808.

HABANA
CASAS EN GANGA
San Lázaro, dos plantas: $12,000.
Lealtad, 3 plantas: $14,000.
Galiano, 3 plantas: $18,500.
Neptuno, 2 plantas: $16,500.
San Rafael, 5 plantas: $120,000.
Consulado, 4 plantas: $35,000.
Prado, esq., 1 planta: $120,000.
Monte, 2 plantas: $22,000.

REPARTO LA SIERRA
Casa moderna, próxima al Parque y a las Ursulinas: portal, sala, hall, cuatro cuartos, gran baño, comedor, cocina, gran patio. J. P. Quintana, Chacón 23. M-8182.

AMPLIACION DE ALMENDARES
Casa moderna de una planta. Mide 12 x 47: jardín, portal, sala, comedor, cuatro cuartos, hall, gran baño, cocina, terraza, garage y traspatio: 6,500 pesos. J. P. Quintana, Chacón 23. M-8182.

VEDADO
Vendo casa de una planta, Calle 17, con 683 metros, jardín, portal, sala, hall, 7 cuartos, dos baños, garage para dos máquinas y mucho traspatio: 12,500 pesos. J. P. Quintana, Chacón 23. M-8182.

VEDADO
Calle 23, chalet de dos plantas: 7 cuartos, 3 baños completos, garage para dos máquinas y mucho traspatio. Precio: 20,000 pesos. J. P. Quintana, Chacón 23. M-8182.

VEDADO
Calle J., una planta, moderna: cuatro cuartos y demás servicios, 16,500 pesos; otro, Calle I., próximo a 23, una planta, moderna: 9,500 pesos; otro, Calle B., una planta, sala, comedor, tres cuartos y baño: 4,000 pesos. J. P. Quintana, Chacón 23. M-8182.

Más informes:
J. P. QUINTANA
Chacón 23.
Teléfono: M-8182.

GRAN CASA 3,600 PESOS, REPARto Palatino. Ganga, jardín, portal, sala, saleta, 3 cuartos, comedor, 4 cuartos altos, tres baños de familia y servicio ode criados. 300 metros. Martínez y Prieto, O-Reilly 23. A-6951 e I-3456.

VENTAS

48— CASAS.

REMATO VARIOS CHALETS, DE dos y tres dormitorios, garage y jardín, de 2,600, 2,900, 3,500 y 2,700 pesos; y otros, de más precio, con facilidades de pago. Solar en Almendares, calle 12, de 15 x 45, a $2.00 vara; en Ampliación, frente línea, 15 por 50, a $1.50 vara; otro, La Sierra, 24 por 47, a $2.50 vara. Vea al Sr. Rodrigo Quesada, calle 18, entre E. y F., Almendares. FO-1717.

EN LO MEJOR DEL PRADO VENDO edificio de 2 plantas, cada planta 2 casas con una superficie d 350 metros. Precio de ganga. J. P. Quintana. Chacón 23, M-8782.

¡CASAS REGALADAS!
Por embarque repentino, doy mis tres casas, a un precio irrisorio. Regia casa, que costó 25,000 pesos, en 3,600 pesos. Tiene 1,000 varas. Casa moderna y linda, en Santos Suárez: 995 pesos. Otra, Luyanó, moderna: 1,200 pesos. ¡Esto es ganga! Dolores 7, entre Cocos y Correa. Telf. I-6892.

EN LO MAS ALTO DE SANTOS Suárez: 3,200 pesos, jardín, portal, sala, 3 cuartos, comedor, patio, traspatio; otra, igual, Estrada Palma. Figueroa: 2,500. Martínez y Prieto, O-Reilly 23. A-6951 e I-3456.

15,500 PESOS, PRECIOSA CASA, DE dos plantas, Calzada Víbora, 700 metros, jardín, portal, sala, recibidor, biblioteca, hall, 5 cuartos, pantry, cocina y comedor; los altos, iguales. Martínez y Prieto, O-Reilly 23. A-6951 e I-3456.

MONTE, PROXIMO A ANGELES, DE una planta: 10,000 pesos, 6 x 30; otra, próximo Tejas, 14 x 24: 9,000 pesos; San José, dos plantas, moderna: 7,200, sala, saleta, 4 cuartos, comedor. Martínez y Prieto. O-Reilly 23. A-6951 e I-3456.

VEDADO: EN 8,500 PESOS, VENDO una casa moderna, con cuatro cuartos, brisa, en calle 25, cerca de G. Unica oportunidad. Informes: Guillermo Delmonte, Habana 84. A-2474.

VEDADO: CALLE 11, RODEADA DE espléndidas residencias, vendo una casa, de dos plantas, en 8,500 pesos. Véame, para darle los detalles. Es ganga. Guillermo Delmonte, Habana 84. A-2474.

GANGA. CASI REGALADA POR TEner que embarcar, vendo casa dos plantas en 5a. Avenida. Telf. I-6131. Fernández. 48

CASA MODERNA EN EL VEDADO
Vendo, 6 núm. 183, entre Veintiuno y Veintitrés, a treinta metros de Veintitrés. Mide: 8 metros frente, por veintisiete fondo, con una superficie de fabricación de 246 metros. Compuesta de jardín, portal, entrada independiente para criados, sala, saleta, 3 cuartos, buen baño completo, amplio comedor al fondo, patio sevillano, cocina, baño y servicio criados, pequeño traspatio; y en los altos, con entrada independiente, un saloncito, un cuarto y baño completo y un cuarto de criados. Puede verse todos los días de 3 a 6 p. m. Precio único: 8,500 pesos.

CHALET 3a Y 16, LA SIERRA, 2 cuadras, tres líneas tranvías, guaguas, bajos, portal, sala, comedor grande, cocina, 2 servicios, garage, altos, recibidor, 4 habitaciones, baño intercalado, terraza, recién pintada, desalquilada, enseño personalmente interesado todas horas, vea y ofrezca. FO-2663. 48

GRAN OPORTUNIDAD. POR TENER que embarcarme vendo a cualquier precio tres casitas de mampostería y techo monolítico. Calle A No. 63 entre 13 y 14, Lawton. Informes en las mismas. 48

GRAN RESIDENCIA, PUNTO INmejorable, ampliación Almendares, altos 4 dormitorios, dos baños fresquísima, $10,000. Dejo hasta 8,000 en hipoteca. Tranvías, Omnibus. F-4080, insolventes no se molesten.

REPARTO LA SIERRA
Vendo regia residencia acabada de construir muy amplia, hall central, dos baños, cuatro dormitorios, otras comodidades, está sin estrenar. Calle 6 y Primera. Hay sereno.

ESTRADA PALMA: VENDO CHALET con portal, sala, gabinete, tres cuartos grandes, comedor al fondo con terraza, baño moderno completo, cocina con calentador, garage, 2 cuartos criados, jardín con frutales. Capacidad total: 400 metros. Trato directo. Ganga 6,800 pesos. Informan: Lamparilla 48, bajos.

EN 6,000 PESOS, CASA DE 8 CUARtos, nave de 300 metros y mil metros de terreno; 4,800 pesos, esquina con establecimiento, Zanja 119, García. Telf. U-1363.

SE ALQUILA ACCESORIA, EN CAMpanario 228; y departamentos, vista calle, en Rayo 94. Informan las encargadas, precio y condiciones.

Vedado, hermosa residencia
Calle 27 No. 93, entre Baños y D, 1,400 metros, 11 habitaciones, 3 baños, garage dos máquinas, patio y gran traspatio de árboles frutales en producción; costó $68,000, se vende en la mitad. Miguel F. Márquez, Empedrado 16, altos, A-8450.

VENDO BONITA CASA, EN REparto La Esperanza, agua de Calabazar, luz, 400 metros terreno, muchos árboles llenos de frutas. Ultimo precio: $1,150. Informa su dueño: Telf. M-3040.

49— SOLARES

REGALADO: 55 CTS. VARA, TODO contado, último precio, 14.75 por 47. Calle arreglada recientemente. Sexta Avenida entre calles 1 y 2, Buenavista Ros: U-1081 y FO-3357.

SOLARES ESQUINA
18x35 varas, 130 a $2.00, Víbora, otro 617 varas, $2.15, Reparto Almendares 18 y 13; otro [illegible] tro 3 pegado a 14, Alturas Almendares a $2.15 vara Neptuno 208, U-1802. Llenín.

MAGNIFICO SOLAR EN LA 5a. Avenida frente al Miramar Yacht Club, 18 por 60 vs. a $2.00. Dueño, teléfono FO-1043. 49

VENTAS

49— SOLARES

SOLARES A PLAZOS Y CONTADO: Calle 23: $2,000; Calle 19, Vedado: $1,250, $300.00 contado y $20.00 mensuales; Calle 6, Nicanor del Campo, a $3.00; frente casas Barraqué, cerca Campamento de Columbia: $250.00 contado y resto: $15.00 mensuales. Telf. M-6886, Aguiar 98.

19 SOLARES SE REGALAN MAS DE 10 mil varas, Bellavista (Calabazar). $2.500-00. También cambio por casa. Departamento 555. M. de Gómez.

VARADERO: SE VENDE UNA manzana de terreno, frente a la Playa Norte, entre Kawama y Club Náutico, propia para Club, Colegio o familia rica. Vedado: Se vende un solar completo en la calle J., entre 23 y 25. Parte alta, a la sombra y sin vecinos al frente. Notaría del Dr. Grau, Obispo 75. Teléfono: M-8167.

VEDADO
Calle 4, próximo a Calzada. Vendo solar de 13.66 x 50, a $5.50; otro, Calle J., próximo a 23, igual medida, muy barato. J. P. Quintana, Chacón 23. M-8182.

ALTURAS DE ALMENDARES
Próximo chalet Rivero. Vendo solar de 22 x 30. Precio de ganga. Dueño: J. P. Quintana, Chacón 23. Telf. M-8182.

ALTURAS DE ALMENDARES
Vendo casa moderna, con una superficie de 900 varas. Precio: 7,500 pesos. J. P. Quintana, Chacón 23. M-8182.

SE VENDE EL SOLAR DE 23, ESquina a 26, Vedado, que mide 22 metros por 23 y 30 por 26, esquina de fraile. Para informes: Telf. F-6440.

SE VENDE UN SOLAR, QUE MIde 14.05 metros de frente, por 29.66 metros de fondo, situado en Manrique y San José, dejando la mitad en hipoteca al 4 por ciento anual. Para informes: Cape, Finlay 143.

SOLAR DE ESQUINA, DE 40 X 50, en Calabazar, en la Carretera Central y Avenida de Guas, en 350 pesos. Doy facilidades. E. Valdés, Carmen 1-D., esquina a Campanario. A-9118.

REPARTO KOHLY: VENDO LOTES de 24,000, 8,000 varas o menos, dando a 4 calles. Solares juntos o separados. Acera sombra, Avenida Central. Manzana de Gómez 264.

50— FINCAS RUSTICAS

33 CABALLERIAS: $17,000
Dos horas del Capitolio, en ómnibus, por Carretera Central. Toda laborable y en producción, río chucho Ferrocarril, 30 casas, trabajadores y tabaco, maíz, arroz, frutos menores. Renta: $1,600, adelantados. Contrato por dos años, o se entrega sin contrato. Se puede dejar $4,000 moratoria. Urge venta, Metropolitana 538. Telf. M-7586.

SE VENDE UNA FINCA EN CEIBA del Agua, de una caballería, tierra muy buena, arboleda y en buenas condiciones para explotar. Informes, en la finca «Santa Rosa», en Guayabal. FO-3304.

VENDO PROXIMA RINCON UNA caballería fabricada arboleda frutales, un pozo cercada de piedras, terreno llano colorado, $1,800, facilidad de pago. Juan Miguel Fernández, Vereda Nueva. 50

SE VENDE UNA QUINTA DE REcreo, a veinte minutos del Parque Central o se permuta por casa en La Habana. Para más informes: Cape, Finlay 143.

51— ESTABLECIMIENTOS

BOTICA SE VENDE EN $2,000, UNA ganga. Informan en Hospital 106 bajos, entre J. Peregrino y Salud, de 4 a 7. 51

VENDO INGENIO
PARA MOLER PROXIMAMENTE. Precio muy razonable, sin considerar alza actual. Capacidad regular. Situación inmejorable de comunicaciones, marítimas, terrestres, bajo fletes. Propiedad embarcaderos etc., superior. Informo personalmente al comprador, muy confidencial. Nunca se molesten intermediarios. Sr. Rándel Coll, Apartado 90, Habana.

CAFECITO LECHERIA A DOS CUAdras del Capitolio, venta diaria: 24 pesos, precio $850. Facilidades pago. Vendo una fonda antigua Habana a tasación con marchantería. Villegas y Teniente Rey, vidriera café Alfredo.

TOSTADERO DE CAFE MODERNO, bien montado y lugar céntrico de la Habana, se vende por no poderlo atender su dueño por cuestión de salud. Se ruega no molesten si no hay verdadero interés. Su precio alrededor de $1.500-00. Dirigirse al Apartado 27, Habana, dando nombre y dirección para entrevistas.

SE VENDE UNA CANTINA DE BEbidas situada e n el mejor punto de la Habana, por no poderla atender su dueño. Informan Prado 113.

VENDO UN ALMACEN DE VIVEres, en Calzada. Precio: $4,500. No paga alquiler y queda a favor $100.00. Vende 80 pesos diarios. Informes: Industria 160, García.

SE CEDE UN CREDITO HIPOTECArio, sobre propiedad, en inmejorable calle, de 2,500 pesos. Se da en 1,750 pesos. Perera, Metropolitana 202, de 10 a 12.

VENDO UNA ESQUINA, RENTA 88 pesos, todo comercio. También, se cambia por establecimiento d víveres o Panadería. Informes: Industria 160, García.

VENDO LAS MEJORES LECHERIAS, Cafés y Bodegas, que hay en plaza. No pierda tiempo buscando. Yo tengo lo que busca. Informes: Industria 160, García.

VENDO ESQUINA CON ESTABLEcimiento, 40x39, todo fabricado, renta $300-00 solo recibo. M-6774: R. Pérez. 51

VENDO LECHERIA ESQUINA $11 alquiler, $20 diarios venta, lo mejor para un matrimonio, $800.00, facilidad pago, negocio sólido verdad a toda prueba, más detalles, Cuenya, Monte y Someruelos, café.

VENTAS

51— ESTABLECIMIENTOS

VENDO O CAMBIO POR PROPIEDAD
Estación de Servicio de Automóviles, en la mejor Calzada de La Habana, 3 tanques independientes, local propio para ampliar negocio, con vivienda. En cambio doy vuelto en efectivo, si es necesario. Informes San José y Belascoaín, Café. Sr. Alvarez.

SE ALQUILA, SE VENDE POR NO podería atender su dueño, camisería punto céntrico; como también espléndida sala para oficina, depósito. Informes Teléfono M-8869. Consulado No. 49. 51

VENDO O CAMBIO GARAGE, POR finca o casa. Garantizo 150 pesos de utilidad mensual, cerca del Capitolio, 45 máquinas en estorage. Venta de gasolina. Doy o recibo diferencia. Informes. Suárez, Café, Belascoaín y Figuras o Lealtad y Carmen. do 65. 51

52— BOVEDAS Y PANTEONES

MARMOLERIA «ESTRADA PALMA», de Vilaboa. Teléfono: F-3029. Se cede un panteón de dos bóvedas y una Capilla y varias bóvedas de uso. Bóvedas nuevas, en lugar céntrico, desde $125.00 Traslados de restos, desde $13.00. Jardineras, desde $2.00.

VENDO BOVEDA, CON TAPAS DE marmol, en $160 00. Otra, toda forrada, en $260.00. Félix Rodríguez. F.6258. Calle 12 número 229, entre 23 y 25.

GANGA: SE VENDE, EN 230 PESOS, bóveda de marmol, con su osario, a la entrada del Cementerio. Lista para su uso. Informes: U-6733, después de las 12 p. m.

53- AUTOMOVILES-ACCESORIOS

MARMON 68 SEDAN OCHO CILINdros, con carburador Ford económico Motor pintura, vestidura, cuero y gomas en perfecto estado. Cualquier prueba. Empedrado 49, bajos.

SE VENDE UN CHEVROLET CUAtro puertas, en perfectas condiciones. Calle 17 No. 433 entre 6 y 8, puede verse de una a dos. Teléfono F-4004. 53

VENDO OVERLAND WHIPPET CUña cerrada económiva, precio ocasión. Véase Garage Galiano 25, de 11 a 1 y de 3 a 5. 53

VENDO BUICK DEL 28, EN PERfectas condiciones; Chrysler abierto, perfectas condiciones; Graham Paige 31, cerrado, 4 puertas; cuña Dodge, convertible, en perfecto estado. Amargura y San Ignacio, Garage Granda.

VENDO EN 190 PESOS, FORD SIN Fin, de cambio, carrocería de costanera y plancha, gomas nuevas. Funciona perfectamente. Salud 24-A., entre Manrique y San Nicolás.

CASI REGALADO AUBURN TIPO Sport capota convertible, fuelle, gomas, acumulador, pintura todo nuevo. Seis ruedas alambre. Baúl con herraje niquelado. Todo magnífico Informan A-8603. 53

SE VENDE FORD DEL 29 CERRADO 4 puertas, excelentes condiciones. Precio: $250. Véase en 17 No. 422, Vedado. Teléfono F-5428.

VENDO BARATO MARMON CHICO Sedán, cinco pasajeros, del 31, poco uso particular, pintura fábrica, como nuevo. Hace 25 kilómetros por galón. Véalo. Oquendo 2, garage.

GANGA EN $180 VENDO «STUDEbaker» chico en buenas condiciones pintura y maderas nuevas, buenas gomas. Verlo Cuba 118, almacén.

TENGO UN FORD 1934, DE DOS puertas, vestidura de cuero, pintado de verde. Doy facilidades para pago, Hotel Royal Palm, Departamento 504, Alejandro Sobrino. A-7277.

VENDO UN FORD DEL 32, DE DOS puertas, en magníficas condiciones de goma, mecánica y pintura. Doy facilidades de pago. Telf. X-1126.

VENDO CHASSIS CHEVROLET, DEL 32, en perfectas condiciones de mecánica, dando facilidades para pagarlo. Llame al Telf. X-1126.

VENDO UN FORD 1932, DOS PUERtas, pintado de marrón, en perfectas condiciones fecánicas. Hotel Royal Palm. A-7277, Departamento 504, Alejandro Sobrino.

CUÑA MUUY ELEGANTE, BARATA. Su dueño necesita dinero. Informan: O-Farrill y Cortina, Bodega.

VENDO CUPE FORD, COMERCIAL, del 35; camión cerrado para reparto, Chevrolet, dos puertas, del 30; chassis Ford, del 33, completamente nuevos, Zanja 81. Morales y Doreste.

CHEVROLET 1934 SEDAN EN magníficas condiciones, con facilidades de pago. Informa Julio, Agencia Chevrolet, 25 entre Marina e Infanta.

FORD SEDAN CON RDIO DEL 34, en perfecto estado, con facilidades de pago. Informa Julio, Agencia Chevrolet, 25 entre Marina e Infanta.

CHEVROLET SEDAN 2 PUERTAS con bal, del 34, casi nuevo, con facilidades de pago. Informa Julio, Agencia Chevrolet, 25 entre Marina e Infanta.

FIAT CASI NUEVO CON FACILIdades de pago. Informa Julio, Agencia Chevrolet, 25 entre Marina e Infanta.

VENDO GRAHAM PAIGE, 8 CILINdros, en magníficas condiciones y precio razonable. Informan: F-1000.

FORD 4 CILINDROS, 2 PUERTAS, magníficas condiciones. Verlo Garage Boulevard, Lucena y San Rafael. 53

CADILLAC DEL 34 CERRADO 12 cilindros, último modelo, Ford del 29 y 32 dos y 4 puertas, Chevrolet del 29 cuatro puertas; Buick del 28 abierto, lijero. Villegas y Teniente Rey, Vidriera café Alfredo.

VICTORIA FORD 31, EN BUENAS condiiciones, se da barato. Alvarez, F-5622. 53

AUTOMOVIL PACKARD SE VENDE si nuevo de muy poco uso abierto de 5 pasajeros. Cristo 33, bajos.

VENTAS

53- AUTOMOVILES-ACCESORIOS

GANGAS. VENDO BUICK 29 ABIERto; Dodge 31 cerrado cuatro puertas, seis ruelas alambre, gomas y pintura nueva, Marquete abierto, seis ruedas alambre, Ayesterán 51, esquina Tulipán. 53

SE VENDE AUTOMOVIL «CADIllac» abierto. Buen estado, gomas nuevas. Se dá barato. Puede verse Gertrudis L entre Calzada y Agustina. 53

SE VENDE UN MARMON CERRAdo, de siete pasajeros y ruedas de alambre. Muy barato. A toda prueba. Por el costo de las gomas. Lucena 8 y medio. Garage.

SE VENDE CUÑA FORD, COUPE, pintada y revestida, recientemente. Gomas nuevas. Mecánicamente perfecta. Chapa nueva. Puede verse en 10 de Octubre número 727, Garage «Radiador», Víbora.

MUY BARATO VENDO, CABRIOlet de 4 asientos, 6 ruedas. Todo en excelentes condiciones, de 9 a 1, en Habana y Lamparilla. Ravelo.

POR EMBARCAR, FAMILIA PARTIcular, vende sus automóviles, Ford y Graham Paige del 30. Son de cuatro puertas y están completamente nuevos, Avenida Wilson y 2, Vedado. Informan en la Bodega.

GARAGE VENTA ACCESORIOS
Y gasolina, situado salida principal Habana, equipado completamente todo, y colindante a gran taller reparaciones. Véndese baratísimo. Facilidades pago. Informes: Suárez, Café de Belascoaín y Figuras, o en Lealtad y Carmen. 53

FORD VICTORIA 1931 MAGNIFICO, gomas pintura y mecánica urgen venta, vélo San Ignacio 15, de 8 a 11, a.m. y de 1 a 5 p.m. 53

VENDO CUÑA CHRYSLER, MOTOR chico. Está nueva: Ford del 29, dos puertas, 23 número 455, entre 12 y 14, Vedado.

TENGO UN FORD DEL 1932, DE DOS puertas, en muy buenas condiciones, que puedo vender barato. Doy facilidades de pagos. Tomaré Ford o Chevrolet, en cambio. No trato con corredores. D. C. Griffin, Hotel Royal Palm. Telf. A-7277, Apartamentos 504 y 505.

VENDO FORD 1934, DOS PUERTAS, vestidura de cuero. Doy facilidades de pago. Tomaré Ford o Chevrolet de 4 cilindros, en cambio. No trato con corredores. O. C. Griffin, Hotel Royal Palm. Telf. A-7277, Departamentos 504 y 505.

VENDO FORD V-8 1932 DE 2 PUERtas, facilidades de pago, no trato con corredores O. C. Griffin, Hotel Royal Palm. Teléfono A-7277.

SE VENDE UN BUICK, 5 PASAJEros, en 90 pesos, gomas y fuelle, nuevos. Es una ganga. Antonio, San Miguel 33, Víbora.

CARROS DE USO
Si usted busca un automóvil de uso, cómpreselo a O. C. Griffin, Hotel Royal Palm, Departamentos 504 y 505, y tendrá la garantía de una casa seria. Doy facilidades de pago y tomaré carro, como parte de pago inicial.

MARMON SEDAN 4 PUERTAS, MUY bonito se vende casi regalado. Agencia Ford de Marianao. Real y Avenida de Columbia.

54— MAQUINARIAS

TURBINA CON SU MOTOR PARA 160 galones por minuto, propia para industria o regadío. Finca Pastrana, Cuatro Caminos del Chico entre Cano y Wajay. 54

A PRIMERA OFERTA, VENDEMOS maquinaria reconstruída: Tostadores café, 15, 30, 100 y 125 libras, para gas o carbón; molino de bolas, para Laboratorio, motor gasolina 1½ HP. molino maíz; máquina hacer helados; prensa hidráulica, con bomba; galletera Day, con motor; clavilleros portátiles; máquina fregar vajilla; estufa para conservar pan caliente; molino carne; máquina hacer bacon, (tocineta); planchadora Hoffman; secadora ropa (Tumbler); moldes para pan y maquinaria para todas las industrias. Cooperadora Comercial Cubana, S. A., Teniente Rey 25. M-2373. Apartado: 1614.

CORCHO EN PLANCHAS, ESPAÑOL, para neveras y cámaras frigoríficas. Existencias siempre. Servimos pedidos en todas cantidades. Precios sin competencia. Cooperadora Comercial Cubana, S. A., Teniente Rey número 25. M-2373. Apartado: 1614

BOMBAS PARA ELEVAR AGUA DE ½ y¾, Neptuno y Prat, las mejores, las encontrará en «La Casa de los Motores», Reparaciones, Egido 39 casi esquina a Acosta.

IMPRESORES: VENDO CUCHILLA eléctrica, de 38 pulgadas, de gran capacidad de corte y muy ligera. Funciona hasta con medio caballo; una máquina número 2 y otra número 4, Chandler Price y algunos titulares. 6 y 19, Vedado.

«EL CENTRAL»: COMPRA Y VENta de maquinarias, motores de petróleo, gasolina, eléctrico y de vapor, molinos de harina y sal; bombas de agua y tuberías; trasmisiones, poleas, correas, chumaceras, calderas y efectos eléctricos. Cristina 38-D., esquina a San Felipe. X-1615. Vicente Sánchez.

PESAS Y MEDIDAS

PESAS DE MOSTRADOR, BASCUlas usadas, de diferentes marcas. Garantizadas. Liquido baratas, procedentes de Compañías que cambian por pesas nuevas «Toledo». M. Amengual, Agencia de Pesas «Toledo». A-7807, Habana y Chacón.

55— CAJAS CONTADORAS

GARAGISTAS. SE VENDE 1 CAJA registradora de 9 contadores marca «National», $999-99 y todos los utensilios para la venta de gasolina y aceite, garage Oti, Compostela 108, entre Sol y Luz 55

56— MUEBLES Y PRENDAS

SE VENDE NEVERA DE 3 CUERpos, de porcelana, esmaltada, buen precio. Alturas Almendares, calle de Almendares 37. 56

URGE VENTA ELEGANTE JUEGO cuarto 8 piezas, se da barato. Verlo de nueve en adelante, Virtudes 119 B, 2o. piso derecha. 56

GANGA: POR TENER QUE EMBARcar vendo un juego de comedor y otro de recibidor, ambos modernos. Véalos en Habana 25, altos.

VENTAS

56— MUEBLES Y PRENDAS

VENDO JUEGO CUARTO 3 CUERpos con chifonier, $35.00 Radio Atwater Kent de mesa, 6 bombillos, $25.00. Urge venta. Galiano 114, altos de «La Vajilla», por Zanja, primero, izquierda. 56

SE VENDE UN JUEGO DE CUARTO y 6 sillas y 2 sillones. Bernaza 17, Bodega. 56

URGENTE VENDO CUARTO MOderno $30, otro 3 cuerpos, 8 piezas finísimo, sala 17 pesos, recibidor, comedor, estos muebles son caoba estilo arte moderno, San Joaquín 60, Monte y Omoa. 56

¡OPORTUNIDAD!!! BONITO JUEGO cuarto señorita, 9 piezas, buen estado. Precio mínimo: $35.00. Atendemos solamente particulares, no comerciantes. Calle E (Baños), No. 116 altos, Vedado, entre 23 y 25.

MUEBLES FINOS: SE VENDEN LOS muebles de una casa particular, de 9 a 12 a. m., y de 2 a 7 p. m. Precios razonables, Amistad 23, altos.

LIQUIDACION POR POCOS DIAS
Juegos cuarto: $20.00; camas: $3.00; juego recibidor: $20.00; neveras: $5.00; sillas: $0.50; mesas: $2.00; escaparates, carpetas, piezas sueltas de todas clases, silla con ruedas para inválidos, **«La Moderna», Salud número 3, entre Galiano y Rayo. A-6620.**

SE VENDE JUEGO DE CUARTO DE caoba nuevo de 3 cuerpos y una betaina y un aparador, una mesa, una nevera, se reforman muebles y se barnizan. Calle 13, entre Dolores y Concepción, Reparto Lawton, Pasaje Iberia. Teléfono X-2113. 56

OBJETOS ARTE
Realizamos gran surtido jarrones de porcelana finos, figuras de bronce, marfil, biscuit, lámparas, alfombras, gobelinos, pianos, radios, joyas e infinidad de objetos propios para regalos.
'La Predilecta'
SAN RAFAEL, 141, entre Oquendo y Soledad.
TELEFONO U-2530

SE VENDEN 250 SILLAS PLEGADIzas en magnífico estado, 50 cts. cada una. Modelo especial. Informes por el teléfono FO-2378.

FAMILIA, VENDE LUJOSO JUEGO cuarto, moderno; magnífico comedor, Renacimiento; sala, moderno; reloj pie, Renacimiento; lámpara, San Miguel 97, bajos, entre Lealtad y Campanario.

LIQUIDACION POR POCOS DIAS
Juegos cuarto: $20.00; camas: $3.00; juego recibidor: $20.00; neveras: $5.00; sillas: $0.50; mesas: $2.00; escaparates, carpetas, piezas sueltas de todas clases, **«La Moderna», Salud 3, entre Galiano y Rayo. A-6620.**

VENDO JUEGO DE CUARTO, TRES cuerpos: $32.00; otro, último tipo, 8 piezas, comedor; sala, 9 piezas. Todos caoba, Arte moderno, sillones, lámparas, nevera de 4 puertas ,Vitrolite, Estrella 129.

MUEBLES DE 2 FAMILIAS VENden 2 cuartos 3 cuerpos, a $130, comedor moderno, otro renacimiento, $75, sala dorado gobelino, recibidor, reacimiento, radio, lámparas pequeñas, Prado 43, altos. 56

VENDO TODOS LOS MUEBLES MOdernos de una casa, 3 juegos cuartos 3 cuerpos, arte moderno, recibidor y comedor Reacimiento, lámparas adornos, objetos arte, todo baratísimo. Prado 27, altos.

POR EMBARCAR. VENDO JUEGO de cuarto, 3 cuerpos, último tipo; comedor Renacimiento, cuero legítimo; otro, Arte Moderno: $55.00; sala, con espejo fino: $45.00; lámpara: $5 00. Concordia 127, bajos, entre Gervasio y Belascoaín.

FAMILIA PARTICULAR, VENDE cuarto, 3 cuerpos, último modelo: $85.00; comedor, Renacimiento Español: $75.00; leaving room; lámpara: $5.00. Salud 54, entre Escobar y Lealtad.

MUEBLES BARATOS
Vendemos muebles, finos y corrientes, nuevos y de uso, máquinas de coser, escribir y equipajes. Visítenos y ofrezca lo que quiera, por lo que necesite, «La Regente», Salud 14. Telf. M-2655.

VENDO ELEGANTE JUEGO CUARto color caoba, 3 cuerpos, $30; juego sala, $9; Aparador, $5; lámpara sala, $5; bastonera, $3. Lealtad 145 B, bajos, entre Reina y Salud.

SE VENDEN TODOS LOS MUEBLES completos de una casa, por tener que embarcarme. Hay preciosidades. Crespo No. 42, altos Sr. Porto.

'CASA ARECHAGA'
«EL SIGLO»
TALLER DE EBANISTERIA
Si usted necesita muebles, visite esta casa, donde encontrará preciosidades, por poco dinero. Compre directamente y comprará lo mejor.
Manrique 189. Telf. A 6135.

BAULES Y MALETAS
Los liquidamos por la mitad de su valor. No compre, sin ver nuestros precios, en Gloria esquina a Indio. Telf. A-6827.

MAQUINAS DE ESCRIBIR
Máquinas de sumar, calcular, coser, muebles de Oficina, joyerías finas y relojes, equipajes de calidad. Compro, empeño y vendo, «La Confianza», Suárez 7. Telf. M-9603.

LIQUIDAMOS UN LOTE DE PAlanganeros de hierro esmaltados, con espejo, palangana y jarro de porcelana, en Galiano 94, J. Naveira, S. en C. 56

LIQUIDACION DE MUEBLES: JUEgos de cuarto, tres cuerpos: a 50 y 75 pesos; comedor: 35 pesos. Gran surtido en juegos de lujo y lámparas. Casa Fernández, Neptuno 161.

MUEBLES EN GANGA
Juegos cuarto: $30.00; sala: $15.00; comedor: $30.00; escaparates: $8.00; con lunas: $15.00; mesas correderas: $4.00; aparadores: $6.00; seis sillas y 2 sillones: $10.00; máquinas de coser. Se cambian y compran toda clase de muebles, pagando más que nadie. Se da dinero sobre joyas, muebles y objetos de Arte.
LA PRINCESA, SAN RAFAEL 107
entre Escobar y Gervasio. U-79266.

Muebles Baratos
A verdaderos precios de ganga. Liquidación permanente de juegos de sala, cuarto y comedor.
VENGA A VERNOS EN SEGUIDA
Ahorrará dinero. Facilidades de pago. Tomamos sus muebles a cambio, «La Casa López», Belascoaín 76, entre Jesús Peregrino y Pocito. Telf. U-4541.

VENTAS

56— MUEBLES Y PRENDAS

EXCELENTE APARATO DE CALIStenia, con ventilador portátil, sin motor, con una potencia hasta de 30 HP., le será obsequiado, en Galiano 94, a todo comprador del jabón Castilla natural, Rosnovoa. Además, puede adquirir, a plazos cómodos, muebles nativos y los irrompibles de Viena, J. Naveira, S. en C

La Casa Mosquera
San Rafael 129 y 131. Telf. U-5437
Amueble su casa con gusto y con poco dinero. También le cambiamos sus muebles o hacemos el negocio que más le convenga. Háganos una visita, no perderá tiempo. La Casa Mosquera, San Rafael 129 y 131. Teléfono U-5437. Facilidades pagos.

DOS JUEGOS CUARTO, ULTIMO TIpo, un mes de uso; el de dos cuerpos: $19.00; el de tres cuerpos, menos de $32.00; radio y los demás muebles, baratos, Neptuno 220, entre Aramburu y Soledad.

"LA HONRADEZ"
MUEBLES USADOS Y NUEVOS
Juegos de cuarto, comedor y sala. Renacimiento y Arte Moderno. Frigidaire General Electric; máquina de massage Vita, eléctrica, radios, cocina eléctrica, porcelana, neveras. Compramos, cambiamos y alquilamos. No compre sin ver nuestros precios. **Monte número 85. Telf. A-7795.**

Muebles, Neptuno y Soledad
Donde encontrará un gran surtido en los estilos más en moda. A plazos, con grandes facilidades. Al contado, los liquidamos.

Compramos Maquinas Singer
También muebles y cambiamos por nuevos. Neptuno número 235, esquina a Soledad. U-1360.

OBJETOS DE ARTE
En bronce, porcelana y Onix. Lámparas de todas clases. Muebles en todos estilos, cuadros, gobelinos, alfombras, neveras, radios, baúles, maletas y otros objetos. Se realizan a precios de situación. Compramos y cambiamos, **«La Casa Inglesa», Salud y Rayo. M-7179.**

VENDO, EN $23.00, JUEGO CUARto, de 3 cuerpos, regio, baratísimo; sala, 9 piezas, nuevo, moderno: $30.00; comedor, regalado. Jesús del Monte 93, frente Alejandro Ramírez.

JUEGOS CUARTO, SALA, COMEDOR y piezas sueltas, de oportunidad. Grandes facilidades pago. Cambiamos, alquilamos y reformamos muebles, «La Predilecta», San Rafael 171, entre Oquendo y Marqués González. U-1729.

BAULES Y MALETAS
Los liquidamos por la mitad de su valor. No compre, sin ver nuestros precios, en Gloria esquina a Indio. Telf. A-6827.

MI JUEGO DE CUARTO: $20.00; EL de 3 cuerpos: $30.00, moderno y muchos muebles más, los doy regalados. Quito mi casa de huéspedes; radio: $15.00; ortofónica: $7.00, Sitios número 40, entre San Nicolás y Rayo.

VENDO ELEGANTE JUEGO CUARto, color caoba: $22.00; otro, tres cuerpos: $30.00; juego sala: $10.00; aparador: $5.00; lámpara de sala: $5.00; bastonera: $3.00. Lealtad 145 letra B., bajos. entre Reina y Salud.

MUEBLES Y RADIOS A PLAZOS COMODOS
Juegos de cuarto, sala, comedor y recibidor
desde
$1.00
semanal
CAO Y VARELA
Neptuno número 187, entre Gervasio y Belascoaín.
Compramos y cambiamos y alquilamos muebles.

ESPLENDIDO RECIBIDOR
Forrado en terciopelo rojo. Gran salón dorado, con tapicería AUBUSSON y alfombra. Dos Bultell, mesa y reloj de carey y bronce, piezas únicas en La Habana. Servicio de plata para te, platos y fuentes. Linda vajilla DRESDEN, pintada a mano. Buena mantelería y muchos objetos de Arte. I. esquina a 11, Vedado.

OBJETOS DE ARTE
Joyas porcelanas, figuras bronce y marfil, objetos plata, lámparas, radios, Frigidaire, relojes de pared y pie, gobelinos, juegos cuarto, sala, comedor, juegos cubiertos de plata, muebles antiguos. También tenemos enorme surtido en joyería fina. "Los Tres Hermanos", Consulado número 94. A-4775.

VENDO EN $25.00, JUEGO CUARTO, moderno, regio, de tres cuerpos, baratísimo; sala, nuevo, moderno, nueve piezas: $30.00; comedor, regalado. Jesús del Monte 93, frente Alejandro Ramírez.

CASA ARECHAGA
«EL SIGLO»
TALLER DE EBANISTERIA
Si usted necesita muebles, visite esta casa, donde encontrará preciosidades, por poco dinero. Compre directamente y comprará lo mejor.
Manrique 189. Telf. A-6135.

MAQUINAS, BUROS Y JOYAS
Radios, ropa. Empeño, compro y vendo: máquinas escribir, sumar, calcular, coser, archivos, cajas, burós, mimeógrafos, pupitres, equipajes, objetos de Arte, satélites y mesas. Llame y vea: Monserrate 39 y Parque Zayas. A-8054.

REGALO MUEBLES
LE BRINDAMOS LOS MEJORES muebles desde los más modestos a los más lujosos, por módico precio. Grandes facilidades de pago. Especialidades en fabricación. Díaz y Chao, Neptuno 197 y 200 entre Belascoaín y Lucena. U-5154.

MUEBLES A PLAZOS
No pierda esta oportunidad. Tenemos muebles para todos los gustos y situaciones, desde:
$1.00
Semanal.
'LA GRANADA'
Neptuno 191 y 193.
Telf. U-4490.

¿NO ES ASI LA VIDA? — Por Dante Quinterno

M.E.C.D. 2016

VENTAS

56— MUEBLES Y PRENDAS

MUEBLES EN GANGA

Juego de cuarto, Arte Moderno, $4.00 mensuales. comedor, caoba último estilo, $3.00 mensuales; sala o recibidor, modernísimos, $3.00 mensuales; juego cuarto 3 cuerpos, caoba, últimas creaciones $5.00 mensuales. Precios muy bajos.

"LA EMINENCIA", NEPTUNO 188

OBJETOS ANTIGUOS

A precios de verdadera ganga, por abandonar ese negocio. Aproveche la oportunidad de comprar barato, artículos de indiscutible mérito.

CARBALLAL Y HERMANOS

San Rafael 138, entre Gervasio y Belascoaín. **Telf. U-5744.**

VERDADERA GANGA: VENDO UN regio juego de cuarto, de tres cuerpos, de caoba, originalísimo, con elegante butacón, por la mitad de su valor. También, otro más chico, modernista, flamante; un chaisselong, imitación cuero, barato; y un escaparate de dos lunas, en 15 pesos. Pueden verse a cualquier hora, en San Rafael 143-B., entre Aramburu y Soledad.

RASTRO «LA GLORIA»: LA CASA que más barato vende. Damos la mercancía por anuncio. Vendemos y compramos muebles de todas clases, máquinas de coser, de escribir y toda clase de objetos, propios del giro. Gloria número 125, entre Indio y San Nicolás. Teléfono: A-9451. No deje de ver «La Gloria».

57— UTILES DE OFICINAS

MAQUINAS DE ESCRIBIR Y SUmar portables y de oficina, liquidamos un lote procedente empeños, a bajos precios. Suárez 3, entre Monte y Corrales. 57

CAJA MOSLER, 6 PUERTAS,, VENdo máquinas escribir, sumar, archivos, burós, libreros, sillas giratorias, carpetas, banquetas, Kardex, satélites, estantes, tarjeteros, bancos, Compostela 43, entre O-Reilly y Progreso. M-8638.

MUEBLES OFICINA, VENDO Y compro: archivos, burós, máquinas escribir, sumar, calculadoras, cajas hierro, ventiladores, Kardex, armarios acero, libreros, tarjeteros, satélites. Compostela **43**, entre O-Reilly y Progreso.

MAQUINAS DE ESCRIBIR, SUMAR, calcular, mimeógrafos, archivos, Kardex, tarjeteros, burós, libreros, satélites, cajas, archivos hierro, bancos, carpetas, sillas, sillones, butacas. Progreso 3, entre Aguacate y Villegas. M-8638.

CAJAS HIERRO, ARCHIVOS, BUrós, máquinas escribir, sumar, armarios acero, libreros, Kardex, ventiladores, percheros, sillas, sillones, butacas, archivos, banquetas, satélites, carpetas. Progreso 3 entre Aguacate y Villegas. M-8638.

MUEBLES DE OFICINA, VENDO Y compro: archivos, burós, máquinas escribir, sumar, cajas, armarios acero, libreros, satélites, tarjeteros, mimeógrafos. "La Nacional", Villegas 93, entre Teniente Rey y Amargura. A-9915.

MUEBLES PARA OFICINA, VENdo. Compramos máquinas escribir, sumar, calcular, mimeógrafos, Kardex, libreros, cajas seguridad. Compostela 43 entre O-Reilly y Progreso, frente National City Bank. M-8638.

SALUD 11

Gran realización de muebles.

BAULES Y MALETAS

Cambiamos y compramos toda clase de objetos.

MUEBLES OFICINA

Archivos metálicos, pianos y radios.

Máquinas de coser y escribir.

Visítenos y compare.

M-9136

BUROS MAQUINAS ESCRIBIR

Compro, empeño y vendo: libreros, archivos, máquinas de coser, sumar, calcular, Kardex, equipos y joyas en general. Llame y vea: Monserrate 39 y Parque Zayas **Telf. A-8054.**

BOLSA DE MUEBLES DE OFICINA

Agentes de los muebles de acero "YAWMAN AND ERBE"

COMPRAMOS Y VENDEMOS

Nuevos y de uso: Archivos de acero, muebles caoba, cajas caudales, tarjeteros, Kardex, libreros, mesas, mobiliario de colegios, procedente de remates. Compostela número 55, entre Obispo y Obrapía. A-7744.

VENTAS

57— UTILES DE OFICINAS

VENDO MAQUINA DE ESCRIBIR, «Underwood», en buen estado, San Mariano letra D., entre Diez de Octubre y Buenaventura, casi esquina a Buenaventura, Víbora. 57

58— LIBROS E IMPRESOS

LIBRERIA «ALBELA», CONTINUAS novedades científicas y literarias. Libros Enseñanza Elemental y Superior, Revistas de Modas, Agencia exclusiva «La Femme Chic», de París; «Chic Parisién», y todas sus publicaciones, las mejores del Mundo. Pídalas en esta librería. Compra y venta libros antiguos, con grabados preferentemente cubanos o que traten de Cuba. Belascoaín y San Rafael, U-5783, Apartado 511. Habana.

FABRICA DE LIBROS

MARTA ABREU 68

M-3695

HABANA

59— RADIOS

RADIOS "GRUNOW 1935"

Onda corta y larga, un año de garantía. A plazos, desde $5.00 mensuales. Admitiéndole, como fondo, parte pagos, radios, automóviles, ortofónicas. Solicite demostración, Monte 217 ,altos. M-8542.

RADIOS Y REFRIGERADORES, DE toda garantía, con gran facilidad para el pago, nuevos y de uso, Neptuno 162, segundo piso.

SORPRENDENTE RADIO LAFAYETte 1934, ocho bombillos, completamente nuevo. Regalo en 40 pesos; preciosísimo gabinete; otro, RCA., siete bombillos: 15 pesos; Crosley, gabinete, 35 pesos, Monte 217, altos, esquina Figuras. M-8542.

GANGAS: RADIO MAJESTIC 1934, prácticamente nuevo, sonoras voces. Se regala en 40 pesos; otro, tipo Moderno 1935: 15 pesos. Véalos, Casa Muñiz, Neptuno 121, entre Lealtad y Campanario.

VENDO RADIO GENERAL ELECtric, 9 tubos. Poco uso, al contado. M-2868.

RADIO VICTOR 1935, ESTA NUEVO. La propiedad lo garantiza. Lo doy menos de 30 pesos. Agradecería tratar con particular; y todos los muebles de casa, Neptuno 220 entre Aramburu y Soledad.

NECESITO DINERO

Radio Lafayette 1934, preciosísimo gabinete. Regalo en $40.00; Grunow, onda corta y larga, con garantía: 60 pesos; otro, modelo 1934: 16 pesos. Véalos, Monte 217, altos, esquina Figuras. M-8542.

RADIO VICTOR 1935, ESTA NUEVO. La propiedad lo garantiza. Lo doy menos de 30 pesos. Agradecería tratar con particular; y todos los muebles de casa, Neptuno 220, entre Aramburu y Soledad.

60—INSTRUMENTOS DE MUSICA

FAMILIA VENDE PIANO FINO COMpletamente nuevo, casi regalado, Véalo urgen venta 12 No. 8, entre F y G frente a Destilería Habana, Reparto Batista. 60

VENDO AUTO PIANO R S. HOward muy cuidado, módico precio. Puede verse San Lázaro 41 y 43, de 8 a 5. 60

LOS MEJORES PIANOS, LOS VENde «La Internacional», San Rafael 57. Verticales y cuarto cola. Grandiosas voces y muchas facilidades de pago. Véalos. «La Internacional», San Rafael 57, esquina a Campanario.

VENDO FLAMANTE PIANO, EN perfectas condiciones, melodiosas voces. Urge venta. Informes: Aramburu número 58, esquina a Zanja.

LOTE DE PIANOS ALEMANES, franceses, americanos, garantizados sin comején, desde $25. Nuevos de caja, $175 y $200. Alemanes. Alquiler desde $2.00. Prats, Neptuno 70. A-9573

POR ESTORBAR, VENDO UN PIAno, de muy buena marca y en excelentes condiciones, flamantes voces. Tiene banqueta y lo doy muy barato. Informan: Perseverancia número 1, casi esquina a San Lázaro.

SE VENDE PIANOLA STROUD DUO Art Pianola, de pedales, completamente nueva, sin uso, se vende por precio razonable Informan Lawton 44 A entre Milagros y Santa Catalina. Reparto Lawton.

"LA PREDILECTA"

SAN RAFAEL 141

POR REFORMAS EN EL LOCAL

Realizamos un enorme surtido de pianos de ocasión. Verticales y cuarto de cola, de absoluta garantía y en iguales condiciones que nuevos Propios para personas de gusto y al alcance de todas las fortunas. Facilidades de pagos. Visite «La Predilecta», San Rafael 141, esquina a Oquendo. Teléfono: U-2530.

LOS MEJORES PIANOS, LOS VENde «La Internacional», San Rafael 57. Verticales y cuarto cola. Grandiosas voces y muchas facilidades pagos. Véalos «La Internacional», San Rafael 57, esquina a Campanario

VENTAS

60—INSTRUMENTOS DE MUSICA

SE VENDE UN PIANO MODERNO. Se da muy barato. Monte 18, entre Aguila y Angeles, Habana.

AFINADORES

AFINE SU PIANO, POR $2.00, CON toda garantía y seguridad. Manuel Domínguez, afinador mecánico, graduado en la Escuela «Danguard», de New York Taller de Reparaciones, Zulueta 36 y medio. Telf. M-3040.

61— DE ANIMALES

SE VENDEN 2 VACAS, UNA PROxima a parir la otra dá 6 litros de leche. Informan 5a. Avenida y Avenida Real del Oeste, Country Club Park. De 8 a 10 a.m.

SE VENDE UNA PAREJA DE MOnos. Los más lindos que hay en Cuba, con su jaula. Pueden verse, en Rodríguez 1, esquina a Concha, Luyanó.

"EL CARDENAL"

Chichivacal, Dominicos, Gilgueros de España, Río La Plata y México; Monjitas, Fresitas, Degollados, Bengalís de todos colores, Carboneritos, Tejedores, Napoleones, Cantor del Africa y una gran colección de pájaros cantores, tales como: Mirlos, Turpiales, de Venezuela, México y Africa; Clarines, Tordos Malvis, Gallitos del Brasil, Cardenales, Pericos Rojos del Japón y demás colores; Señoritas de México, (habladoras) y todo lo que usted desee en pájaros, peces y artículos propios del giro. «El Cardenal». es la más grande, la mejor. A sus Sinsontes y Canarios, déles alimento «Magic» y estarán saludables. «Magic» es la felicidad de sus pájaros y peces. Representante: «El Cardenal», Zulueta 73. Teléfono: M-4319, Armando González.

62— OBJETOS VARIOS

VENDEDOR PARA RELOJES ELECtricos a plazos, necesito uno, calle 2 No. 258 D, 39 y 31 Vedado.

SE VENDEN 1,000 INJERTOS DE naranjos, variedades Nevo y Valencia, de año y medio a dos años. Informan: M-6364 y F-4950. 62

ARMATOSTES FINOS, ADAPTAbles a distintos giros, como Farmacia, Ferretería, etc., con gaveterías. Construcción americana, frente, todo de vidrios, desarmable, propio para persona de gusto. Telf. M-1197, de 9 a 12 a. m. Precio de situación.

VENDO CAJA HIERRO TAMAÑO mediano, $80.00, cocina carbón propia para finca, $10.00, otra frande gas, 4 hornillas con su horno, $30.00. Informa Hernández, Muralla 7, teléfono M-9206. V-15

SE VENDE BARATA, CAJA DE CAUdales «Herring Hall», dos puertas, 52 pulgadas alto, 27 ancho y 34 de fondo. Informan: Café de San Lázaro y San Francisco, Habana.

COLMENAS. POR NO PODERLAS atender se venden uas 150 cajas de colmenas, así como algunos útiles para las mismas. Están en inmejorables condiciones y se dan baratas. Informan Virtudes No. 130, altos. 62

SE VENDE PESA TOLEDA DE 30 libras, nueva, muy barata. Informes y demás, teléfono F-3022. Café Vedado, Suárez, 12 y Zapata.

SE VENDE UNA COCINA ELECTRIca de uso Hotpoint modelo Rizo, en buen estado de funcionamiento y conservación y un aparato de Cine Optica con sus películas propio para niño. Ambas cosas se dan baratas Ave. de los Aliados No. 10 Apartamento No. 4 Alturas de Almendares.

SE VENDE UNA MONTURA, LEGItima, para ganado, marca Heiser. Lo más barato que usted puede desear, para ese giro: 30 pesos, Mercaderes 41, Encargado.

REFRIGERACION

Planchas de corcho, juntas de goma para puertas de neveras, accesorios en general y equipos automáticos LIPMAN, Compañía Cubana de Refrigeración, Arroyo y Cristina, Habana.

REFRIGERADORES ELECTRICOS: Veendo dos domésticos, en perfeto estado, uno con escaso uso. También, otro, para café o carnicería, de funcionamiento y apariencia, perfectos. I.1801. Admito cambio por automóvil pequeño.

VENDO CARRO CERRADO, 4 PUERtas, en $80.00. Angel, Compostela No. 139, garage Belén.

VENDO VIDRIERAS CONTADORAS, molinos, mesas Vitrolite, sillas, banquetas, pesas, exprimidoras de jugo, rebanadoras de jamón. Enseres en general. Servimos pedidos al Interior. También compro. Cuno, Habana 116 y medio, entre Teniente Rey y Amargura.

OPORTUNIDAD: MARCOS PARA retratos, diplomas, gobelinos. Realización de cuadros y marcos. Importación directa. Calidad y precios sin competencia. Casa Martorell, Aguila 90, casi esquina a San José. M-1555. Molduras refractarias al comején.

VENDO VARIAS VIDRIERAS MOdernas de todos tamaños, baratas, caja caudales, mesas vitroliti, nevera y cantina, baranda de oficina, vidriera Informes: Estrella 109, por Campanario, carpintería. V-15

DINERO-HIPOTECA

63— SOLICITUD

COMPRO CREDITOS HIPOTECARIOS

No importa estén moratoriados. Tengo para invertir $450.000 pesos. Compro propiedades de todos precios. No pierda tiempo, si desea hacer negocio. Informes: San José y Belascoaín Café Alvarez y Diez

DINERO-HIPOTECA

64— OFERTAS

¡¡IMPORTANTE NEGOCIO!! SE DAN 2 mil pesos en partidas de mil en primera hipoteca, al 7 por ciento anual dentro de la Habana, de Belascoaín para dentro, Títulos limpios. Cristo No. 15. 64

DOY DINERO EN HIPOTECAS, AL 7 por ciento. Operación en 24 horas. También sobre bóvedas y panteones. Compro créditos hipotecarios y casas. Alberto Cuervo, Edificio La Metropolitana 342. M-2808.

CEDO PRIMERA HIPOTECA DE 1,400 pesos, al 8 por ciento, sobre dos casas de mampostería, en Güines. Cedo, por embarcar, en 800 pesos. Titulación perfecta, Edificio La Metropolitana 220. A-7632.

DAMOS DINERO AL 7 Y 8 POR 100 en primera hipoteca Habana y Repartos. También compramos propiedades chicas y grandes. Operaciones con absoluta reserva. J. P. Quintana e hijo, Chacón 23, M-8182.

PRESTAMOS

Dinero sobre joyas

Desde el 1%

Vendemos joyas, baúles y maletas

Se compra oro.

LA PERLA

Animas 84. esq. a Galiano.

DINERO

No pierda tiempo. Cuando necesite tomar dinero en hipoteca o Pagarés, vea a M. Fernández, San Ignacio 50, Telf. A-4432. De 2 a 5. Operación rápida y absoluta reserva.

$10, 00 AL 8 POR 100

Se desean colocar en primera hipoteca, una partida o varias, menores. Otras partidas, también al 8. Miguel F. Márquez, Empedrado 16. Teléfono A-8450. 64

DINERO AL SEIS POR CIENTO, EN partidas mayores de cuatro mil pesos. Operación rapidísima. Partidas pequeñas con módico interés. Compro ceondominios, créditos hipotecarios etc. Tengo buenas fincas de recreo y cultivo. Doscientos mil pesos para invertir rápidamente. Llame al teléfono I-3550. No corredores.

DINERO

Doy grandes y pequeñas cantidades en primera hipoteca, desde el 7 por ciento, en adelante, para La Habana y sus Barrios. Compro y vendo casas y solares.

Compro y vendo Bonos y Acciones.

JULIO C GRANDA

Obrapía 33 Telfs M-5921 y F-5759

65— BONOS Y VALORES

VALORES: COMPRO ACCIONES COMpañía Cubana de Electricidad. Compro y vendo Bonos y Acciones de todas las Compañía, cotizables y no cotizables en la Bolsa. Manuel Piñol, Obrapía 17.

BANCO ASTURIANO: COMPRO BOnos y Acciones Compro Acciones Compañía Cubana Electricidad Compro y vendo Bonos y Acciones de todas Compañías, cotizables y no cotizables en la Bolsa. Manuel Piñol, Obrapía núm. 17

N. GELATS Y COMPANIA

106 Aguiar 108 esquina a Amargura

CAJAS RESERVADAS

Las tenemos en nuestras bóvedas construidas con todos los adelantos modernos y las alquilamos para guardar valores de los interesados. En esta oficina daremos todos los detalles que se deseen

PARA LAS DAMAS

70- INTERES PARA LAS DAMAS

SEÑORAS Y SEÑORITAS

Existe un medicamento exclusivamente para las mujeres. Se llama: «Gotas Metrol». Tomando las «Gotas Metrol», desaparecen los dolores y se regulariza el período menstrual. Las «Gotas Metrol» son de efecto seguro en las suspensiones de 30 a 60 días. Pidan prospectos. Depósito: Farmacia del Dr. Mata. San Lázaro 402, Habana. Teléfono U-6815.

POR UN PESO, SE HACE EL VEStido que quiera Por 50 centavos, corto y entallo. Se dan clases de corte y costura, Manrique número 28, casi esquina a Animas.

«EL HOGAR Y LA MODA», GRAN revista decenal de modas, labores, etc. Suscripción trimestral: $1.00. Por un sello rojo, enviamos una muestra gratis. Carlos M. López, Obispo 74, Habana.

APRENDA CORTE Y COSTURA

Sistema «Alemany», es la preparación más sólida y útil para la mujer. Estudios que ofrecen garantía. Modernos, completos, fáciles y agradables. Hágase profesora **titular**. Rechace antiguos métodos y modernice su trabajo, estudiando en el Instituto «La Central», San José 9. Inventora: Matilde A. viuda le Raurell. Aprenda en las Sucursales por mis competentísimas profesoras: (Sras Orfila, Luz 26); Sra. Romero, Octava y Tejar. Lawton); (Sra. Landa. Bernaza 47); (Sra. Juanita, Marqués González 29); (Srta. Hortensia, Atocha 6, Cerro); (Sra. Adela, Apodaca 22-B.); (Sra. Matutina, (Alejandro Ramírez 12); (Sra. Luz, Enrique José 71½, Camagüey); (Sra. Vda. Faget, Colón 7, Colón; (Srta. Marina, Río 5, Matanzas); (Srta. Luisa, Ayllón 331, Cárdenas); (Srta. Nélida, Central Perseverancia); (Srta. Sierra, Casa Blanca); (Srta Padilla. Lawton 29. Víbora); señora Cedelina, Luyano 249; Todas cortan moldes a medida y trajes Clases con facilidades de pagos. Vendo métodos modernos, explicados al alcance de todas las inteligencias. Precio: 4 pesos, 30 centavos. Clases gratis al Interior. Infórmese. Remita sellos.

SUSCRIBASE Y ANUNCIESE EN EL «DIARIO DE LA MARINA».

PARA LAS DAMAS

70—INTERES PARA LAS DAMAS

ELECTROLYSIS

EXTIRPACION DE LOS VELLOS

de la cara, muslos, piernas, etc., por medio de la electricidad. Tratamiento definitivo y garantizado. Sra Alexandra Calle Tercera No. 381, entre 2 y 4, Vedado. Habana.

SUS CANAS DESAPARECEN RAPIdamente, con la brillantina «Gema». No mancha. No es tintura. Mándenos dos centavos en sellos y enviaremos muestra. Productos «Gema», Avenida de Acosta 36, Víbora.

ZAPATERIA «EL ROSAL», CALZAdo a medida, señoras, caballeros y niños. Especialidad pies delicados y defectuosos. Hacemos y forramos zapatos con tela de su vestido. Pasamos a domicilio. Real 65. Teléfono FO-3421 Puentes Grandes. dra Galiano.

PARA EL HOGAR

73— INTERES PARA EL HOGAR

PROPIETARIO

Pinte su casa con lechada o aceite con aparato de mano moderno, con menos dinero le pintamos más. Bielsa, U-6587. 73

ENSENANZAS

75- PROFESORAS-PROFESORES

DOY CLASES DE PRIMERA Y SEgunda enseñanza, en mi casa y a domicilio. Especialidad en Matemáticas. Informan: San Leonardo 15, altos. Telf. I-2218.

POR $1.00 MENSUAL: 8 ASIGNATUras. (Todas, inclusive, inscribiéndose hoy mismo. Aproveche inmediatamente: Inglés, Taquigrafía Pitman, Teneduría, Mecanografía, Gramática, Ortografía, Aritmética, Caligrafía. Teléfono: U-4782. (No es Academia).

PROFESOR DE BAILES: J. BANDE, Gloria número 25, entre Someruelos y Cienfuegos, altos. Enseñanza rápida de Son, Danzón, Blues, Fox Trot, Pasodoble, als y Tango de Salón. También doy clases a domicilio. Precios módicos.

PROFESORA DE 1a. Y 2a. ENSEñanza, años de práctica. Clases a domicilio y en su casa. Preparatoria con inglés. Aritmética mercantil. Doy referencias. Teléfono F-2635.

LECCIONES DE GUITARRA

Canto, Piano y Mandolina. Plan rápido y económico. Jesús María y Habana, por Jesús María.

INGLES, TAQUIGRAFIA (INGLESA y española), Teneduría, Cálculos Mercantiles, Aritmética, Algebra, Caligrafía, Mecanografía y Ortografía. Enseñanza a domicilio, por el Profesor F. Heitzman, Monte 103, altos. M-9247.

ACADEMIA DE CORTE Y COSTURA, Si quiere aprender en corto tiempo Corte y Costura, diríjase a Aguila 115, frente a «Fin de Siglo». Desde el primer día puede cortar sus vestidos. Doy clases a domicilio. Precio módico.

TEACHERS FROM ENGLAND. GIves collective and individual classes in english to ladies and children only, well experiencer in teaching. Lens Court Calle 6 y 11 apartamento 3, F-5438. 75

PROFESORA DE FRANCES GRAduada Universidad París, da clases de francés y literatura a domicilio y en su academia. Prepara para exámenes d Estados Unidos, Universidad e Instituto Habana. F-2658.

BAILES: PROFESORES MAURICE

Y Srta. Santander. Verdaderos profesionales, procedentes de New York. Estilos modernísimos, europeos y americanos: Fox, Pasodoble, Son, Vals, etc. Bailes teatrales. Enseñanza rapidísima, día y noche. Precios mínimos. Visítenos sin compromiso, Acosta 79, altos. Vamos a domicilio.

"SAN ELOY"

Colegio y Academia. Fundado en 1907. Primera y Segunda Enseñanza. Preparatoria, Bachillerato, Comercio, Idiomas, Cultura Física. Cursos preparatorios especiales. Admitimos pupilos, medio pupilos y externos Cerro 620. Telf. I-6002. Pida prospectos.

BAILES MODERNOS (TOMASIN)

Positivamente enseño, con práctica: Danzón, Son, Paso Doble, Blues, Vals, Fox Trots, Tango Salón. Voy a domicilio. Seriedad y Garantía, San Nicolás 264, entre Gloria y Misión, a dos cuadras de Monte.

BACHILLERATO

PROFESORES DEL INSTITUTO ACADEMIA «RABIÑA» EL NUEVO CURSO COMIENZA EL DIEZ DE JULIO

Prepárese para los exámenes finales del mes de Septiembre. Puede recuperar el tiempo perdido. El curso comienza el diez de julio. Todas las asignaturas del Bachillerato, explicadas por profesores del Instituto. Cuotas módicas. También se cursan las asignaturas de la E. Profesional de Comercio. **Academia «Rabiña»,** Neptuno y Manrique, altos. A-9222 y M-7849.

DRA. PEDAGOGIA OFRECESE PAra dar clases en su casa o domicilio. Preparación ingreso cualquier centro superior. Precios módicos. Oquendo 23, altos, entre San Rafael y San Miguel. U-1505. 75

PROFESOR DE BAILES

Precios módicos. Enseñanza rápida y Son, Fox, Tango, Blues, etc., etc. Doy clases a domicilio. Ismael Servalló, Cárdenas número 3, segundo piso.

OBSEQUIO DE LA ACADEMIA DE COMERCIO

LUIS B. CORRALES

Los que presenten quince centavos en sellos, recibirán una Aritmética Mercantil práctica. Clases: Teneduría de Libros, Taquigrafía, Ortografía e Inglés. Clases de Mecanografía: $1.00 mensual, una hora. Clases individuales. Lealtad 141, entre Salud y Dragones.

ENSENANZAS

76— COLEGIOS

SE ENVIA GRATIS INTERESANTE prospecto ilustrado del Colegio de Escolapios de Guanabacoa, Habana; plantel de primer orden, establecido desde 1857. Pídalo simplemente en una postal dirigida al Rdo. P. Rector de dicho Colegio. 76

INTERNOS

¿Tiene problemas con sus niños? Nosotros lo resolvemos. Alta moralidad. Comida sana y abundante. Estudios comerciales. Corte y Costura «Alemany». Inglés diario. Colegio Academia Mercantil. Luz 26, Habana.

COLEGIO MOUNT SAINT JOSEPH, Baltimore, dirección Hermanos Xavier. Preparación colegio o comercio. Precios moderados. Vida doméstica. Informes: G.D. Apartado 2542, Habana. E-2

77— ACADEMIAS

ACADEMIA DE IDIOMAS ROBERTS, Malecón 31. Teléfono: M-2124. ¿Desea usted aprender inglés? Compre el método Roberts. Se recomienda por sí solo. Distinción. Eficiencia. Garantía. Cuarta Edición: $2.00.

ALUMNOS DEL INSTITUTO

Matricúlese en el gran cursillo organizado por la Cooperativa de Estudiantes y patrocinado por la Academia «Bravo». Clases por Catedráticos del Instituto. Cuotas: Preparatoria, Primero y Segundo Año: $4.00; Tercero y Cuarto Año: $5.00, Neptuno entre Belascoaín y Lucena. Telf. U-2627.

ACADEMIA RABIÑA

EL NUEVO CURSILLO COMIENZA EL PRIMERO DE JULIO BACHILLERATO

Clases individuales inglés, Francés, Alemán, Taquigrafía «Pitman» y «Gregg», Mecanografía, Ortografía, Teneduría de Libros, Correspondencia Comercial, Aritmética. TAMBIEN CLASES POR CORRESPONDENCIA. Ingreso E. Ingenieros, Arquitectos y Veterinaria. Curso Procurador. Pida **Prospectos. Neptuno 78 y 80, altos, esquina Manrique. Telfs. M-7849 y A-9222.** 77

TAQUIGRAFIA GREGG, PITMAN, inglés-español) Contabilidad, Gramática, Mecanografía, Matemáticas, Bachillerato, Preparatoria, Escuelas Normales, Instituto, Cadetes, Enfermeras, Comadronas. Todas a domicilio: $500, una hora alterna, Trujillo, I.3803 77

INTERES GENERAL

TRADUCCIONES

Comerciales, Técnicas, Literarias.—Alemán, Español, Francés e Inglés. Nicolás Bravo Jr., teléfono M-3075 y FO-2248. IG.

SEMILLAS DE HORTALIZAS, DE confianza, a granel y en sobres litografiados. Próxima semana llegará surtido esta temporada. Soliciten lista Precios. Comercial Agrícola. Habana. IG.

SELLOS

Por encargo de una casa alemana, se compran sellos de Correo, nuevos y usados, en cualquier cantidad. Manuel Cadenas. De 2 a 7, todos los días, incluso los festivos. Se va a domicilio. Llamar: Teléfono U-6301.

SI DESEA COMPRAR CUALQUIER artículo nuevo o usado, si desea saber donde se puede vender; si desea algún consejo industrial o técnico, etc. Fórmulas, Recetas, Servicio e Instrucción en todo, consúltenos y envíe $0.25 moneda americana. Casa de Información General y Servicio. 109-111 Broad St. New York, N. Y.

SOUVENIRS INDIOS, ESPADAS, FLEchas, perfumes, libros, monedas curiosidades, plantas, novedades. Remitiendo 10 centavos recibirá catálogo ilustrado acompañando entretenido rompecabezas 7 piezas. «Gali», Monte 78, Habana. I.C.

"EL CASTILLO DE FARNES"

La casa más surtida de La Habana, en productos españoles. Recibimos percebes y merluzas, en todos los barcos regulares. Háganos una visita y deléitese comiendo en nuestro restaurant. Monserrate y Obrapía. Telf. M-4225.

ALQUILERES

79— HOTELES

Hotel "ROMA"

de Diego Franchi

O-Reilly esquina a Aguacate

Situado en centro comercial. Lujosas y frescas habitaciones, con baño privado. Comida exquisita. Visite el «Hotel Roma» Precios económicos. 79

HOTEL "LAS TULLERIAS"

PREFERIBLE POR LOS VIAJEROS DEL INTERIOR

Céntrico y económico. Espléndidas habitaciones para matrimonios, **Avenida de Bélgica 9,** (Monserarte), Habana. Telf. A-3648, frente al Parque Central.

HOTEL NEW YORK

Dragones 16, al lado Cuban Telephone, 100 habitaciones, baños privados, agua caliente, elevador. El más propio para familias del Interior. Máximo en comodidad, por mínimo precio. Abónese diario y por meses. Grandes rebajas. **Los mismos dueños del Hotel Boston**

GRAN HOTEL LUZ

OFICIOS 35

Esta acreditada casa cuenta con grandes y frescos apartamentos y habitaciones, con o sin muebles. Agua caliente y fría, a todas horas, comedor, ascensor y salón de recreo, no igualado. Admitimos abonados y a la carta. Espléndida comida, a precios económicos.

ALQUILERES

79— HOTELES

HOTEL San Luis

Belascoaín núm. 5.

Telfs. U-1081 y U-1082.

(Doble línea de tranvías por el frente).

Habana, Cuba.

Si usted desea veranear a poco costo, combinando las ventajas de la ciudad y la playa, venga a esta casa, situada a doscientos metros del mar, y pida precios.

Contamos con 150 habitaciones, todas con baño y agua caliente, atendidas por amables y eficientes camareros.

El mejor anuncio de esta casa es el gran número de distinguidas familias, que allí residen, permanentemente.

Nuestro salón-restaurant, mirando al mar, es el más fresco de La Habana. Y nuestro lema invariable es y será: modicidad y servicio.

(HAY GARAGE PROPIO)

B-6

Hotel ANDINO

S. LAZARO 490, ESQ. M. U-2553

Unico en su clase. Moderno, céntrico, amplio, fresco, saludable, frente Universidad. Conviene para los que necesiten vivir cerca de los Hospitales Calixto García o Mercedes. Habitaciones con baño privado, balcón, hermosa vista. Con 3 excelentes comidas: $45.00, matrimonios. Una persona, desde $26.00. Apartamentos con o sin muebles y asistencia. Precio sin competencia. Garage propio y ascensor. Esmerado servicio en mesas separadas.

HOTEL 'IDEAL ROOM'

PRADO 93-B., (POR PASAJE)

¿Desea vivir en casa tranquila, mejor que en su propia casa? Visite esta gran casa, aunque sea por curiosidad Por dentro, la mejor Precios para matrimonios, con comida y toda asistencia, desde $35 00 a $45 00 Hay apartamentos de dos habitaciones, con balcón y baño a Prado. Exigense referencias de moralidad y pagos

HOTEL "SANTANA"

CONCORDIA Y CAMPANARIO

Residencia para familias. Habitaciones con baño privado, agua fría y caliente. Comida excelente. Teléfono: M-8225. 79

Hotel Roosevelt

AMISTAD Y SAN MIGUEL

$50 mensuales. Matrimonio con tres excelentes comidas:

Apartamentos para familias. Todos con baño privado. Elevadores día y noche. 79

Hotel 'SAN CARLOS'

EL CALOR NO MOLESTA EN ESTE HOTEL

Frescas y ventiladas habitaciones. Agua a todas horas. Comida selecta, española y criolla. Servicio esmerado.

Precios por mes, con comida:

Una persona $30 á 40

Matrimonio $45 á 60

Hay apartamentos familiares.

Egido y Monte.

PLAZA DE LAS URSULINAS

THE SAVOY

F. Y 15, VEDADO

Telf. F-6616.

Situado en un lugar alto del Vedado. Con fácil y frecuente comunicación, con la Ciudad y Repartos. Rodeado de jardines. Con 600 metros de hermosos portales. Las habitaciones tienen ventilación directa, teléfono, baño privado, con agua fría y caliente. Precios moderados, incluyendo tres excelentes comidas El servicio en mesas separadas, para cada familia.

HOTEL «VANDERBILT»

Lo más alto, saludable y económico. Neptuno 309 esquina Mazón Habitaciones de esquina, con baño privado, propias para quien convenga vivir cerca Universidad o los Hospitales Calixto García y Mercedes

HOTEL TROTCHA

CALZADA Y DOS, VEDADO.

Próximo a los Baños de Mar. Economía. Confort. Amplias y frescas habitaciones con baño privado y todo servicio, rodeado de jardines Una persona: 35 pesos. Dos personas, desde 55 pesos. F-1076.

ALQUILERES

80— CASAS DE HUESPEDES

HUESPEDES. PRADO 65 Y OBISPO 127, le brindan lugares céntricos, magníficas habitaciones, algunas con baños privados y excelente comida a precios económicos. Visítenos y saldrá complacido. A-9009.

81— CASAS DE COMIDAS

SERVICIO DE CANTINAS A DOMIcilio. Precios: una persona, $0.40; dos: $0.60. Buena comida y hora fija. Pruebe y será nuestro cliente. Bar «El Polo», Reina y Angeles. Hablen con el cocinero.

82— APARTAMENTOS

EDIFICIO López Serrano

13 y L.—Tel. F-2832.

VEDADO

Apartamentos de dos cuartos, dormitorio, sala, comedor, cocina y baño; y de tres cuartos, dormitorio, sala, comedor, cocina, baño, cuarto y servicio de criados, incluyendo en la renta: luz, gas, refrigerador, teléfono y storage. 82

CASAS-APARTAMENTOS ACABADOS de pintar, modernos y ventilados, sala amplia, 4 cuartos, precioso baño intercalado, balcones a la calle, comedor, bonita terraza, cocina de gas, calentador, baño de criados. Apartamentos más chicos, con todas comodidades. Precios razonables, Edificio Padrón, Neptuno 251, entre Aramburo y Hospital. U-5158 y U-5402. 82

EDIFICIO ARECES, PRADO 36, apartamentos y habitaciones con baño privado, agua caliente, elevador día y noche, precios razonables, con todo servicio. 82

EDIFICIO «ARCOS». SE ALQUILAN dos apartamentos pequeños, con luz, Calle F., entre 19 y 21, Vedado. Precio: $10.00. Informes: el Conserje.

J ESQUINA 21, VEDADO. APARTAmento cómodo a la brisa, con buena vista, sala, comedor, dos cuartos, hermoso baño completo intercalado. cuartico desahogo, etc. Informa Avelino. 82

83— DEPARTAMENTOS

ESPLENDIDO Y VENTILADO DEpartamento, para Oficina. Se alquila, en O-Reilly número 51, bajos, frente a La Metropolitana. Informan, en la misma a todas horas, en la Sección de Billetes.

AMARGURA 31 ESQUINA HABANA, amplio departamento bajo, con dos habitaciones, lavabo, teléfono, luz, vista a la calle.

SE ALQUILA PARA EL DIA 1o. UN amplio y elegante departamento propio para oficina o bufete, en Obispo No 105, altos, precio 35 pesos. Informan y llave en Villegas 51, bajos.

SE ALQUILAN COMODOS Y ESPAciosos apartamentos, en casa de moralidad, con todos los servicios. Precios razonables. Empedrado 75. Informes: Sr. Chavonier, Encargado.

EDIFICIO PRIETO, MURALLA 98, entre Cristo y Bernaza, el edificio mejor situado para oficinas, se alquilan buenos departamentos, claros y frescos. 83

84— HABITACIONES

CALZADA No. 49 H Y G. SE ALQUIlan amplias frescas habitaciones con todo servicio personas respetables cerca baños de mar, buena comida, precios módicos, se toman referencias. F-6784. 84

ALQUILO DOS HABITACIONES muy amplias a matrimonio sin niño o a hombre solo. Prado 31, bajos, entre Refugio y Genios.

FAMILIA PRIVADA ALQUILA cuarto, no hay otro inquilino, muchacha que trabaje en la calle o matrimonio: $8.50 mes, casa moral. Lagunas 11, moderno, primer piso, alto. Galiano y San Nicolás.

EN CASA DE FAMILIA PARTICUlar, Prado número 19, segundo piso, se alquila magnífica habitación con su lavabo de agua corriente.

HERMOSA, CENTRICA Y FRESCA habitación, con balcón y lavabo. Se alquila en casa particular, con toda asistencia. Hay teléfono, Neptuno 73, primer piso, altos de «La Filosofía».

FAMILIA PARTICULAR, ALQUILA habitación con toda comodidad, únicamente a hombres solos; igual, dos que tres compañeros. Dos meses en fondo, Neptuno 162, segundo piso.

ALQUILO HABITACION, ELEGANtemente amueblada, a persona sola, con referencias, en casa honorable: 25 pesos mensuales, con comidas; y 15 pesos, sin comidas. Informan: Telf. U-5373.

HERMOSISIMA RESIDENCIA, PAra familias y caballeros honorables: amplias y claras habitaciones, frente al mar, regios baños. En la misma, se come, San Lázaro número 75, esquina a Crespo. No se admiten animales.

CASA PARTICULAR, MODERNA, alquila departamento 2 habitaciones una chica y otra grande, vista a la calle, $14.00, 1 habitación vista a la calle, 10 pesos, matrimonio sin niños. Manrique 49, altos esquina Concordia. 84

ALQUILO EN LUGAR CENTRICO hermosa habitación con baño anexo y toda asistencia a matrimonio sin niños u hombres solos. Amistad 71, primer piso, esquina a San José.

CARLOS III 2, ESQUINA A BELAScoaín habitaciones con balcón e interiores, luz, teléfono, agua caliente, lavabo, comida si desea, propias para dos personas. 84

AMPLIA Y FRESQUISIMA HABITAción, magnífico baño privado, balcón, linda vista, excelente servicio comidas, exclusivamente personas honorables den referencias. Industria 138, frente Campoamor.

FOLLETIN 10

POR EL HONOR DEL NOMBRE

(Continuación de «Duquesa Inés»)
(Por Rafael Pérez y Pérez.)

(De venta en la Librería de Wilson, Obispo, 52. Teléfono A-2298)

EDITORIAL JUVENTUD, S. A.

Otra vez me ha deslumbrado la belleza bañada en sol del paisaje, y de nuevo me he sentido llena de respeto ante la mole solariega que se asienta sobre el abismo agarrada a la peña gris cuyas torrecillas parecen querer escalar el cielo. Sin embargo, de todas las amarguras que su vista me sugiere, a pesar de todos los dolores que me amenazan al volver a cobijarme bajo sus techos... ¿creerás que mi corazón ha tenido como un aleteo de resurrección al contemplar el Monroy peñascoso y mayestático? Voy a vivir junto a la tumba de Luis unos días... y voy a ver a Jorge ¡Verdad es que de la manera que le veré, más valdría no verle nunca, pero hija, el corazón es loco!...

Mi suegra ha salido a recibirme al mismo puente levadizo, y allí he descendido del coche. Alto honor el que se me concede, ¿eh? Pero, ¿acaso no lo merece el sacrificio de mi dicha? Me ha besado, me ha abrazado... es decir, nos hemos abrazado. ¿Querrás creer que le estoy cobrando cariño a esta mujer.. a pesar de todo?

La recepción de madame Chaumois ha sido efusiva, y nada te digo de las lágrimas que ha derramado doña Isabel (el ama de llaves). Esta sinfonía de besos, exclamaciones y suspiritos, era coreada por cierto ruido intermitente que ha resultado ser la labor de la piqueta y la alcotana sobre algún muro averiado en trabajo constructivo. Porque Monroy estos días no es Monroy: es un maremágnum. Albañiles, pintores, tapiceros... Claro que Flora es mujer de harto sólida educación estética para tocar ni una piedra siquiera, ni rectificar el más nimio detalle de la decoración del castillo; pero en estas grandes fábricas antiguas, se hace precisa de vez en cuando la reedificación o el remiendo. El saloncito particular del duque, por ejemplo, que tiene un valioso artesonado destruído en parte por la carcoma, necesita la artística y delicada intervención de un entendido artífice que sustituya los trozos averiados por otros nuevos tan exactamente iguales que ni Flora misma los distinga.

Además, otra complicación... y otro detalle elocuente de lo que va a ser este matrimonio concertado con arreglo al código mundano. Jorge, que ocupa desde niño las habitaciones contiguas a la cámara de la princesa Giovanna (que fueron las que ocupó Luis), ha mandado a decir escuetamente que desea, en absoluto no se le cambie de aposentos... Que le encanta el paisaje familiar contemplado tantos años desde los ventanales góticos con vidrios de color, donde las santas manos alargadas y pulidas y los ingenuos angelitos parecen asomarse extáticos sobre el valle tan henchido siempre de bellezas, rumores y murmurios; que se reconoce a sí mismo extraordinariamente rutinario y le molesta cambiar de cosas, muebles, personas y costumbres... y hasta que no podría dormir de un tirón, según su hábito, si le cambiaran por una cama moderna aquel monumental lecho vestido de damascos y doselado de regio pabellón, entre cuyos pliegues piensa él que aún revoletean sus quimeras de infancia, sus sueños de adolescencia y sus ilusiones de juventud. Todo lo cual le manifiesta a don Blas en una carta muy afectuosa. Tal vez se pudiese leer mucho entre líneas de tal epístola; pero yo me he prohibido a mí misma toda divagación sentimental y me he limitado a leer al pie de la letra.

Esto dice Jorge... Y Lina asegura que «la revienta» dormir en camas viejas y sentarse en sillas que huelen a florecido o alcanfor; que se ahoga entre los cortinones pesados y le parecen los ventanales góticos, los trasluces de un calabozo, y que no quiere oír bramar el torrente bajo sus ventanas, sino oír murmurar las rosas abanicadas por el céfiro... Dos opiniones tan distintas son difíciles de conciliar; pero mi suegra ha obviado toda dificultad con un procedimiento expeditivo.

Ha dado un retoque concienzudo a las habitaciones del duque dejándolas flamantes sin alterar para nada lo fundamental del moblaje y el decorado; han renovado los damascos que se abrían, por otros enteramente iguales, fabricados expresamente; han pulimentado los viejos y hermosos muebles, han limpiado los herrajes mohosos, se han recompuesto las vidrieras rotas con vidrios semejantes... y han instalado luz eléctrica. ¿Verdad que esto no pega? Yo nunca lo hubiera consentido. Es una cosa que desentona en el conjunto retrospectivo del castillo. Pero Lina es tan modernista y siente tan poco la belleza del ambiente medioeval que nos rodea, que ha pedido a Flora esta innovación práctica. ¡Cómo caracteriza este detalle a la gente nueva, horra del amor a la tradición y atea de esta religión del recuerdo! Una gente que no sabe venerar reliquias acaso porque no concibe que se puedan crear ideales. En fin, el empalme con la línea general ha sido hecho en el mismo pueblo de Monroy .

En cuanto a las habitaciones de la nueva duquesa, han sido levantadas de pie y adosadas a la parte posterior del castillo, con vistas al jardín, sin otro horizonte que éste y las cumbres de Mariola, barrera de granito que corta toda perspectiva.

Un largo y tortuoso corredor comunica las habitaciones austeras de Jorge con las modernas y claras de Lina, tapizadas de sederías pálidas con muebles ligeros que se romperían de un puntapié un poco fuerte, y altos miradores que caen sobre el jardín levantados sobre amplias repisas que dan la sensación de estar suspendido en el vacío sobre las copas de los árboles.

El trazado de tal corredor ha dado mucho que hacer al arquitecto; porque para no estropear ninguna habitación ha tenido que seguir una dirección difícil y sinuosa, pero sea como fuere se comunican los aposentos, aunque se tardan algunos minutos para trasladarse desde las habitaciones enriquecidas por grandiosos paisajes, donde desde niño ha vivido Jorge, hasta las otras ligeras, blancas, frágiles y sin horizonte, donde la frívola Lina dormirá su sueño mecida por el tenue suspirar de brisas y flores.

Desde que yo he llegado, Flora carga sobre mis hombros las responsabilidades que agobian a los suyos. y es a mí a quien consultan los alarifes encargados de la reconstrucción del castillo, mientras ella reza o visita los pobres con la excelente Madame Chaumois. Este jaleo me aturde y distrae mis dolores, aunque a ratos, ciertos extremos de las consulrazón reavivando la herida. Pero de todos modos, María, no me rindo. A Dios gracias me defiendo y digo que esto es un entretenimiento para el gran combate que se acerca. Pídele a la Virgen que lo soporte con dignidad

Los buenos ratos de intimidad que nos restan después del ajetreo del día, quieren evocar aquellos del año pasado, pero es inútil: la armonía está rota y hay algo que se interpone entre los cuatro contertulios. Don Blas es inflexible como la verdad y Flora sabe y siente el continuo reproche que el recto espíritu del sacerdote tiene para el proyectado matrimonio. Con respeto a mí, la duquesa se siente deudora de algo cuya compensación no podrá ofrecerme nunca, y eso la humilla. Por lo que toca a «madame», aunque el respeto y la diferencia social ponen un dique a la expresión de sus opiniones, en la frialdad con que acoge la buena señora los entusiasmos de la duquesa cada vez que ésta saca a relucir el tema del casorio, bien advierte la orgullosa mujer que tampoco merece la aprobación de este otro espíritu sensato.

Por lo demás, prescindiendo de estos matices, y por lo que toca al aspecto externo de nuestras veladas, el arquitecto, que es nuestro huésped, no podrá decir sino que es un encanto la hospitalidad en el legendario castillo de Monroy. Crepita el fuego en la anchurosa chimenea del cuarto de los Leones; Flora vuelve a trabajar en sus abriguitos de lana, Madame Chaumois trenza un encaje maravilloso, don Blas, se calienta las primorosas manos gordezuelas y tiene un trajín desordenado con el gorrito borlado Tan pronto se lo encasqueta hasta las cejas, como se lo pone en el último límite del cogote con peligro de que ruede por su espalda hasta la alfombra.. Esto prueba que don Blas anda preocupado, pero como el arquitecto desconoce su psicología, puede creer muy bien que el capellán del castillo es un temperamento excitable.

¿Y qué hace Inés Fonsagreda en ese cuadro plástico que acaba de bosquejar con la pluma?—pensarás...—Pues Inés Fonsagreda, toca el clavicordio... No es la música moderna meritísima y difícil la que debe brotar de aquellas teclas marfileñas donde la princesa Giovanna debió desgranar los sencillos madrigales italianos... son las sonatas hondas y grandiosas del insigne sordo del claro de luna. o las maravillosas romanzas sin palabras, apasionadas e intensas, o quizás también alguna vez, la brillante y seductora melodía de los nocturnos famosos...

Y bajo mis dedos. oye el arquitecto notas armoniosas y magníficas, que acaso lo conmueven, porque es viejo y la música debe evocar en él cosas pasadas.

Así van transcurriendo los días; trenzando la trama la vida y acercándonos ahora al dolor, mañana quizá a la alegría, después a la muerte y por fin a Dios, ya que nuestras amarguras, cristianamente soportadas, son merecimiento para entrar en la gloria.

M.E.C.D. 2016

ALQUILERES

HABITACIONES

84—

SE ALQUILA UNA HABITACION amueblada con lavabo, a hombre solo, casa de familia honorable. Aguacate 88 2o piso. 84

HONORABLE SEÑORA EUROPEA, alquila dos habitaciones, únicos inquilinos. Todos los transportes al frente. Telf. U-6286.

SE ALQUILA UNA AMPLIA Y FRESCA habitación, 8 pesos, en casa de pocas personas y de moralidad, a matrimonio solo. Informan: San Rafael número 109, bajos, entre Gervasio y Escobar.

EN CASA DE FAMILIA, EN EL VEDADO, a señoras solas, con o sin asistencia, se alquila una fresca y hermosa habitación. Se desean informes. Telf. F-3257.

VEDADO. K ESQUINA ONCE, PRIMER piso alquílase dos habitaciones anexas baño, toda asistencia. Buena comida, comodidad. Una cuadra tranvías, ómnibus todas partes. Precios módicos. Teléfono: F-6328.

OBRAPIA 49, PRIMER PISO, CASA familia se alquila una habitación fresca, baño intercalado, agua caliente, a hombre solo o matrimonio sin niños. Se exigen referencias.

HABITACIONES «NIAGARA HOUSE» todas con lapabos, agua corriente, $10, con baños privados hasta $15, muebles si desean, lugar céntrico a personas decentes, pedimos referencias. Prado 47. 84

EN EL CASTILLITO DE LA CALLE 17 entre I y J, No 56 alquilo muy frescas habitaciones con todo servicio. 84

UNA HABITACION COMPLETAMENTE independiente, muy fresca, tiene su lavabo manos con o sin muebles. Calle San Miguel 15 entre Industria y Consulado.

HERMOSA, CENTRICA Y FRESCA habitación, con balcón y lavabo. Se alquila en casa particular, con toda asistencia. Hay teléfono. Neptuno 73, primer piso, altos de «La Filosofía».

ALQUILA HABITACION ENORME, anexa al baño y un departamento, a personas de estricta moralidad. Si no es decente, que no se presente. Escobar 107, altos, entre Salud y Zanja.

OBISPO 82, POR VILLEGAS; Y O'Reilly 84, por Villegas, altos del Café. Vean qué buenas habitaciones, toda asistencia, bien amuebladas. Persona: $23.00. Dos: $35.00 y $38.00. Agua caliente. Hombres solos, matrimonios. M-8046.

HERMOSA, CENTRICA Y FRESCA habitación, con balcón y lavabo. Se alquila en casa particular, con toda asistencia. Hay teléfono, Neptuno 73 primer piso, altos de «La Filosofía».

SE ALQUILA UNA HERMOSA Y ventilada habitación en casa de familia, para verla de 1 a 5 p.m. Lealtad 90, 2 piso.

SE ALQUILAN DOS HABITACIONES muy frescas con el baño al lado. Bernaza 50, segundo piso.

GALIANO 103, ENTRE SAN JOSE y Barcelona. Habitaciones espléndidas, desde $25.00. Dos: $38.00, con lavabos, agua caliente, abundante. Excelente comida, hermosa terraza. Sólo moral absoluta. M-7380.

ALQUILO 102 HABITACIONES AMPLIAS, frescas, modernas y una sala con o sin habitaciones, propia profesional, acabados de pintar, buen baño, Galiano 57, esquina Concordia, 1er. piso. [...]rada Concordia).

PRADO 9[.] FRENTE AL CAPITOLIO. Idea para matrimonios. Habitaciones modernas y ventiladas, closet y baño privado completo. Agua caliente y fría, a todas horas. Comidas exquistas. Servicio excelente, con todas comodidades. Moralidad absoluta.

VEDADO: LINEA 91 ESQUINA 6 casa honorable, alquila inmensa habitación fresquísima, está dividida y propia 3 o 4 personas. Da a gran portal. Magnífica comida. Precio reducidísimo. F-5632 y F-1406.

"EDIFICIO CUBA", SEIS PISOS, Empedrado número 42. Se alquilan amplias y ventiladas habitaciones, muy baratas, elevador, lavabo, luz toda la noche. Orden y moralidad. Teléfono M-5113. B-4

ANIMAS 174, BAJOS, MEDIA CUADRA Belascoaín. Alquilo dos hermosas habitaciones, baño contiguo, a hombres solos o matrimonio. Se da comida.

OBISPO 82, POR VILLEGAS, UNA cuadra de Prado. Vean qué buenas habitaciones, con vista ala calle, bien amuebladas. Persona: $25.00. Dos: $35.00. Toda asistencia y agua caliente. M-8046.

85— NAVES Y LOCALES

SE CEDE UN LOCAL, MUY CENTRICO, cerca del Mercado Unico, propio para comercio pequeño. Informan a todas horas. Estévez No. 1 por Monte. Los Dos Amigos.

BODEGA SOLA ESQUINA FRAILE con armatostes nuevos, alquilo con contrato en módico precio, mucha y buena barriada, verse todo el día, reparto Almendares 18 y 1a.

PARA ALMACEN AGUIAR No. 124 ENTRE MURALLA Y SOL

Alquilo hermoso local, propio para comercio, industria o alcacén, con 450 metros cuadrados de capacidad. Para más informes: J. Barquín y Cía. Muralla y Aguiar. A-7858.

ALQUILO LOCAL, PROPIO PARA comercio. Se presta para cualquier negocio. Salón todo corrido, en Amistad esquina Neptuno. Informan en la misma, Neptuno 42, bajos.

PROPIA PARA ESTABLECIMIENTO de joyería o depósito tabaco o exposición se alquila la casa Compostela 50 letra A entre Obispo y Obrapía con sus vidrieras y armatostes. Las llaves en Obrapía 48, bajos, Tostadero de café. Precio: 30 pesos. Informes: Mallada, Reina 104, Teléfono M-3741. 85

EN CUBA Y SOL, FRENTE A OBRAS Públicas. Se alquila un local para Café, Cantina, Bodega, etc. Informes: Bufete de Fernández y Cuadrado. Telf. M-2602.

EN 20 PESOS, SE ALQUILA LA MODERNA y bien situada esquina de San José y Marqués González, propia para cualquier clase de establecimiento. La llave en la fonda de enfrente. Informes: Francisco Torres, Edificio «Bacardí», Apartamento número 421. Telf. A-7830.

NAVES PARA INDUSTRIAS

Se alquilan de varios tamaños algunas con chucho de ferrocarril; situadas entre Carlos III, Infanta y Belascoaín. Informa La Vinatera Arbol Seco y Peñalver.

O'REILLY 112, FRENTE AL PARQUE Albear). Se alquila este local. Informan, en la azotea.

ALQUILO PEQUEÑO LOCAL, PARA comercio, baratísimo, Desagüe 77, esquina Franco; nave, Desagüe 77, 556 metros; azotea, baratísima. Llaves: Desagüe 55, esquina a Oquendo. Telf. U-1677.

MAGNIFICO ALMACEN DOS PLANTAS, piso y paredes de concreto, entrada camiones, servicios sanitarios, propio para industria, Montoro 24, esquina Bruzón, frente Quinta de Los Molinos. Telfs. M-3193 y M-2222.

ALQUILERES

85— NAVES Y LOCALES

SE ALQUILA UNA HERMOSA NAVE de 270 metros, propia para comercio o industria. Informan: Telf. F-4071. Precio de situación.

SE ALQUILA UN LOCAL, EN CURAZAO 41, cerca de la Terminal. La llave e informes, en Neptuno 135. Telf. U-5083.

SE ALQUILA LOCAL PROPIO PARA consultorio médico o dental; o una o dos habitaciones para guardar muebles, en San Lázaro 331, altos. Informan: U-6446, de 12 a 2 y de 6 a 9 p. m.

BODEGA SOLA EN ESQUINA FRAILE con armatostes nuevecitos, alquilo baratísima en Almendares calle 18 y la mucha y buena barriada, véala y se convencerá llave en la misma.

K ESQUINA 21

Vedado. Gran local moderno, amplio, para bodega, café, etc, en edificio apartamentos, buena barriada, situación inmejorable. Véalo hoy. Alquiler moderado. Informa Avelino.

¡COMERCIANTES! AQUI TIENEN EL LOCAL PROPIO PARA SU NEGOCIO

DAMOS CONTRATOS POR AÑO

A. Ramírez núm. 4.
Cerro y Colón.
Cruz del Padre núms 2 y 6.
18 entre 9 y 11.
Doce y 23.
Dragones núm. 64, esq. a San Nicolás.
Inquisidor núm. 27, esq. a Luz.
Inquisidor núm. 30, bajos.
O-Farrill y J. A. Saco.
Pasaje Infante y Goicuría.
O-Reilly núm. 29, esq. a Habana.
San Lázaro y Galiano.

GENIOS ESQ. A MORRO
Telf. M-674.

87— HABANA

SE ALQUILA UNA CASA EN 15 pesos en la calle de Hornos entre Príncipe y 27, letra L, informan al lado, teléfono FO-2660.

OQUENDO No. 21 ENTRE SALUD Y Jesús Peregrino, se alquila con sala, comedor, dos habitaciones bajas, una alta y servicios. Informan en la bodega de Salud y Oquendo.

FINLAY 85 (BAJOS) ANTES ZANJA, a media cuadra Belascoaín y Escuela Medicina; alquilo espaciosa casa acabada decorar compuesta sala y saleta espléndidas, cuatro grandes habitaciones, comedor corrido al fondo, baño interior completo, patio, traspatio, cuarto y servicio criados. Llave en la misma 10 a 12 y 2 a 6. Informes: U-2904.

VIRTUDES 143, PRINCIPAL, MODERNO, sala, saleta, 5 cuartos, baño intercalado, salón comedor al fondo, cuarto y servicio de criados, cocina de gas, calentador y abundante agua. Informan mismo edificio. Teléfonos: U-1398 y M-6947. 87

ALQUILO CASA TRES PLANTAS, Jovellar 55, sala, tres cuartos, comedor, baño magnífico, cuarto y servicio criados, patio y traspatio y cocina. Informan: San Lázaro 41 y 43, bajos. 87

SE ALQUILA LA CASA PRINCIPE 18 entre Vigía y San Ramón, con sala, recibidor, 3 cuartos, amplia cocina, en la misma informan. 87

MALECON 232 ENTRE CAMPANARIO y Manrique, segundo piso alto, sala, comedor corrido al fondo, tres hermosas habitaciones con lavabos, baño completo, calentador cuarto criado. Informan M-8077.

SE ALQUILA LA PLANTA BAJA, DE la casa Cienfuegos número 39, entre Gloria y Misión. Se compone de un gran espacio, en parte, cubierto con una amplia y sólida barbacoa.

SE ALQUILAN LOS BAJOS DE PRADO 110-A., que ocupa actualmente «La Flota Blanca», para Oficinas de cualquier clase, con zócalos de caoba, cielo raso, cuarto para archivos, servicio, etc. Quedarán desocupados el primero de septiembre. Informes: M. Gamba, Prado 110-A., altos. Telf. A-8018.

ALQUILO LOS ALTOS DE SALUD 24-A., entre Manrique y San Nicolás, con hermosa sala, cuatro habitaciones, comedor y servicio. Alquiler: 35 pesos. Dos meses en fondo.

SE ALQUILAN LOS MODERNOS ALTOS de Animas y Manrique, compuestos de sala, comedor, cuatro habitaciones, baño intercalado. Informan: San Rafael 113. Telf. U-6867.

SE ALQUILAN LOS ALTOS, DE SAN José 93, letra C., compuestos de sala, saleta, comedor, tres cuartos, baño, cocina, servicio de criados. Para verlos, de 10 a 12 y de 4 a 6. La llave, en San José 93, letra D., bajos.

ALQUILO SAN NICOLAS 145, DOS plantas, sala, saleta, cuatro cuartos cocina y servicios. Informes: Figuras 3 A, teléfono A-0384. 87

CONCORDIA 148, ALTOS, ENTRE Oquendo y Marqués González, $30, sala, comedor tres cuartos, baño intercalado. Llaves en la misma de 1 a 6 informan F esquina a 19, Vedado, teléfono F-2313. 87

SEGUNDO PISO NEPTUNO 281 ENTRE Infanta y Basarrate, sala, Saleta, tres cuartos, baño intercalado, comedor y cuarto de criado, $30.00. Informes: Dr. García Rodríguez, teléfono A-1165. 87

$25.00: ESPLENDIDOS ALTOS DE esquina muy frescos, 3 habitaciones, baño completo intercalado, sala y comedor. Entre dos líneas del tranvía. Agua abundante. Vigía esquina Fernandina. 87

EMPEDRADO 49, SE ALQUILA HERMOSO cuarto piso en edificio moderno con ascensor e incinerador. Sala, comedor, dos habitaciones, baño y cocina. Informa el conserje.

ALQUILO HERMOSOS ALTOS MANRIQUE 76 entre San Miguel y San Rafael. Sala, recibidor, 5 habitaciones, comedor, baño, cocina, 2 cuartos criados y servicios. Llave en la misma. Informan: Empedrado 49.

ARAMBURO Y ANIMAS. ALQUILO modernos pisos con sala, comedor, 2 y 3 habitaciones, baño y cocina. Llaves en misma. Informan: Empedrado 49. 87

EDIFICIO «SANTA CLARA», FRENTE a Obras Públicas. Se alquilan dos casas, Santa Clara 26-F., cuarto piso, sala, recibidor, 4 cuartos y demás comodidades. Informes: Bufete de Fernández y Cuadrado, O-Reilly 26, altos. M-2602.

SE ALQUILA CASA CALLE GERVASIO entre Reina y Salud, con sala, tres cuartos, baño intercalado, comedor al fondo cocina y servicio de criados. Teléfono M-1251.

SE ALQUILA EL SEGUNDO PISO de la moderna casa, Condesa 27, esquina Lealtad: sala, comedor, tres habitaciones, servicio de criados, cocina. Llave, en los bajos. Informan: Monte 103, «La Democracia». Teléfono: A-4917.

ALQUILO, EN 22 PESOS, CASA MODERNA, Fernandina 66, sala, saleta, tres habitaciones, patio y traspatio. Agua abundante. Véase, de 3 a 5.

VIRTUDES NUMERO 48, ENTRE Aguila y Galiano. Amplísimo local, cerca de novecientos metros de superficie, en el lugar más céntrico de la Ciudad. Edificación moderna, comodidad e higiene, propio para una importante industria o casa comercial. Precio muy rebajado. Informes Goizueta. F-3937. Imposible encontrar un local tan bien situado. Véalo.

ALQUILERES

87— HABANA

SE ALQUILAN LOS BAJOS CHACÓN 3, terminados de pintar grandes, frescos, cómodos. Informan de 10 a 12 y de 2 a 5 en la misma.

ALQUILO CASA, UNA PLANTA, CALLE Franco B., sala, saleta, comedor tres cuarto, baño, patios y cocina: 20 pesos de alquiler. Las llaves: Dessagüe 55, casi esquina a Oquendo.

SE ALQUILA AMPLIA Y MODERNA casa, Lealtad 133, entre Salud y Dragones, zaguán, sala, recibidor, cinco cuartos, dos baños intercalados, comedor, pantry, cocina, cuarto y servicio criados, galería, patio y traspatio y lavadero. Informan en la misma.

ALQUILO AMPLIOS Y LUJOSOS ALTOS, Manrique 75, media cuadra San Rafael, sala corrida, saleta o comedor corrido, 4 cuartos, lujoso baño de familia, amplia cocina, servicio de criados. En los mismos, de 9 a 11 y de 2 a 5.

ALQUILO AMPLIOS Y LUJOSOS ALTOS, Villegas 9, media cuadra Parque Zayas, sala corrida, recibidor, gabinete, 2 cuartos, comedor corrido, baño familia completo, cocina, servicio de criados; y recibidor, 3 cuartos, baño de familia, gran baño, azotea, etc., altos. En los mismos, de 9 a 11 y de 2 a 5.

INFANTA NUMERO 79, CASI ESQUINA a Salud. Precioso y amplio local, próximo a desocuparse, en el lugar de mayor movimiento de tráfico de La Habana, propio para comercio, representaciones, comisiones o industria. Precio verdaderamente inigualado. Informes: Goizueta. Telf. F-3937.

ALQUILO CAMPANARIO 148, ALTOS, sala, 5 cuartos, 2 recibidores, 2 baños, cocina, calentador, puede verse de 1 a 3 p.m. 87

ALQUILO: GERVASIO 30, BAJOS, sala, recibidor, 3 cuartos, baño completo, comedor, cuarto y servicio de criados. Teléfono F-4262.

ALQUILO LA CASA NUMERO 7 Belascoaín, (Padre Varela). Tiene amplia nave para establecimiento e industria y extenso sótano para automóviles. Instalación eléctrica moderno. Informan Cuba 52, d 3 a 6. Teléfono F-1490. 87

HERMOSA CASA GERVASIO 60 (ALTOS, Informan F-2248.

ANIMAS 158, ALTOS, ENTRE ESCOBAR y Gervasio. Sala, comedor, tres habitaciones, baño completo. Informan: F-5195 y A-3070.

SAN RAFAEL Y LUCENA, PRIMER piso, sala, recibidor, 4 cuartos, baño intercalado completo, comedor al fondo, cocina, cuarto y servicio criados. Informes: Ferretería de Belascoaín y San Rafael. U-5215. Precio de situación.

SE ALQUILAN LOS MODERNOS BAJOS de Porvenir 1, entre Habana y Compostela. Las llaves, en el mismo piso. Informes: A-4829 y F-1775. Precio módico.

SE ALQUILA, EN LUGAR FRESCO y céntrico, casa de sala, saleta, recibidor, cuatro habitaciones, cocina, baño, cuartos de criados. Belascoaín 13. Informan, en la misma.

SAN MIGUEL NUM. 51

Entre Galiano y San Nicolás. Próximos a desocuparse el entresuelo y pisos altos de esta hermosa casa. Se oyen proposiciones, para el arrendamiento de uno y otros. Pueden verse a todas horas. Para informes: F-1269 y A-9619.

¡CREALO O NO! TODAVIA PUEDE ALQUILAR A BAJO PRECIO VEA RELACION O LLAME AL TEL. M.6747

CASAS

De sala, comedor, tres y cuatro habitaciones, baño intercalado, cocina, cuarto y servicio de criados:

Marina núm. 16-C.	27.00
San Lázaro núm. 12	$ 52.00
Genios es. a Morro	37.00
Marina núm. 2, (Carreño)	40.00
Pasaje Infante y Mayía Rodríguez	15.00
Subirana núm. 46, esq. a Peñalver	29.00
Trece núm. 6, esq. a M.	22.00
De sala, comedor, dos habitaciones, baño y cocina:	
18 entre 9 y 11	20.00
12 y 23	18.00
Esperanza núms. 117 y 119	12.00
San Ignacio núm. 25	11.00
Correa 5-E., altos	15.00
Correa núm. 5-A., bajos	25.00

GENIOS ESQ. A MORRO

LOMA UNIVERSIDAD, SAN JOSE 226, bajos, modernos, frescos, sala, dos cuartos, baño lujoso, cocina de gas, llaves en los altos. Informes: M-2863 y F-2124.

ALQUILO LOS ESPACIOSOS Y FRESCOS bajos de Morro 9 A, sala, saleta, 3 cuartos, baño intercalado, cocina y servicios de criados. Puede verse de 9 a 11 y de 2 a 5, informan y la llave en la misma.

SE ALQUILA AVENIDA MENOCAL 103, esquina Benjumeda, dos casas altas, sala, comedor, cuatro cuartos baño intercalado, cuarto servicios criado. Informes: Teléfono I-1116. 87

CRISTO 33, SE ALQUILA EL PRINCIPAL 5 cuartos, sala, saleta, terraza al patio y doble servicio, llave en el bajo. 87

SE ALQUILA, MONTE 170, ALTOS, sala, saleta, cuatro habitaciones, comedor al fondo, baño intercalado, terraza, cuarto y servicio de criados y cocina, Monte 170. A-2066.

SE ALQUILA, SAN JOAQUIN 33, ALTOS, entre Monte y Omoa, sala, comedor, 4 cuartos, cocina y baño. Precio último: $30.00. Llave, al lado. Dueño: Villegas 78, Ferretería. Dos meses en fondo.

REFUGIO 41, PRIMER PISO ALTO, sala, comedor, cuatro habitaciones, dos servicios. Llave, Bodega esquina Industria.

SE ALQUILA UNA CASA CALLE Chávez 19 a una cuadra de Reina, tiene sala, saleta, 2 cuartos, cocina y comedor. La llave en la misma.

ALQUILO: SALA Y SALETA GRANDE. Unico inquilino, para oficina, clases o comisionistas. Escobar 107, altos, casa moderna.

88— VEDADO

SE ALQUILA LA CASA CALLE 15 entre 12 y 14, No. 498, compuesta de jardín, portal, sala, 3 cuartos, hall y traspatio. 88

VEDADO. ALQUILO EN CASA PARTICULAR cuatro cuartos y capacidad para dos máquinas. I No. 18 esquina a 11. 88

EN 34 PESOS, SE ALQUILAN MODERNOS y frescos altos, Diez número 199, esquina a 21, Vedado. Acabados de pintar: sala, tres habitaciones, saleta, cocina de gas, calentador, baño completo y servicio de criados. Llaves en la misma. Informes: Torres, Edificio «Bacardí, Apartamento 421. Telf. A-7830.

CALLE K No. 5, ENTRE 9 Y 11, Vedado, departamento alto (segundo piso) con sala, recibidor, cuatro cuartos, comedor al fodo, baño intercalado, pantry, cocina, servicios de criados. Garage si se desea. Informan M-6947. 88

ALQUILERES

88— VEDADO

13 NUMERO 417, BAJOS, ENTRE 4 y 6, Vedado, portal, sala, comedor, tres habitaciones, cocina y baño. La llave en los altos. Informan: Concordia 44, de 10 a. m. a 2 p. m. Telf. M-7608.

F. NUMERO 268, ENTRE 27 Y 29, Vedado, sala, comedor, cuatro habitaciones, dos baños, cuarto baño de criados, pantry, con o sin garage. Informes, en el mismo. F-5487.

VEDADO, CALLE 9 No. 5, ALTOS, entre K y J, Alquilo casa moderna sala, saleta, 4 cuartos, baño intercalado, hall, comedor fondo, pantry, cuarto criados y chauffeur. Garage, 50 pesos. Llave bodega. F-1183.

SE ALQUILAN LOS ALTOS DE LA casa Línea No. 63 esquina a A, compuestos de sala, recibidor, cinco cuiartos, hall, comedor, dos baños, 5 cuartos, hall, comedor, dos baños intercalados, cocina, pantry, doble terraza, dos cuartos y servicio de criados y garage. Informan: M-1510.

VEDADO 35 y 8, REPARTO SAN Antonio, alquilo casitas a diez y doce pesos, tienen para guardar automóviles, también hay local para bodega. Tiene armatostes. Pregunten por el encargado en la misma.

ALQUILO MODERNOS ALTOS, PRIMER piso, 23 esquina F., Vedado, recibidor, comedor, sala, cuatro habitaciones, baño, cocina de gas; y 23, esquina a 4, recibidor, comedor, sala, tres habitaciones, baño, cuarto y servicio de criados.

89— CERRO Y PALATINO

ALQUILO UNION AHORROS 14, sala, comedor, habitaciones, patio, traspatio, servicios, lavabo, ducha. Informes: Príncipe 13.

ALQUILO CALZADA CERRO 633, entre Auditor y San Pablo, Portal, sala, saleta, 4 cuartos, comedor y baño, agua caliente, cuarto y servicio criados, patio y traspatio. Informan. Cerro 635. 89

90—MARIANAO Y SUS REPTOS.

SE ALQUILA EN BELLAVISTA Y Segunda, media cuadra del Precinto, portal, sala, comedor, dos cuartos, cocina, baño, jardín, frutales, 12 pesos. 90

COUNTRY CLUB AV. 2a. ENTRE Av. Entrada y Real del Sur. Se alquila casa moderna, recibidor y tres habitaciones de dormir con dos baños planta alta y vestíbulo, sala, comedor, Pantry, cocina, cuarto criados y servicio en planta baja, garage, 3.500 metros jardín. Precio: $60. Informes Teléfono A-7730.

SE ALQUILA, EN EL REPARTO Kohly, a una cuadra de la Calzada de Columbia, Avenida Central 9, hermosa residencia, de dos plantas, cinco amplias habitaciones, dos baños intercalados, sala, comedor, biblioteca, pantry, cocina, servicio de criados y garag para dos máquinas. Puede verse, de 4 a 6. Informan: Telf. F-4538.

ALQUILO CHALET PRECIOSO, UNA cuadra Curva de Montalvo, 14 y A., de squina, jardín, portal, hall, sala, comedor, 3 cuartos, baño verde, cocina, pantry, garage, cuarto de criados, servicio y lavadero. Informan en la misma.

REPARTO ALMENDARES. SE ALQUILA con o sin muebles, casa moderna con puerta de portal, sala, hall, tres cuartos, baño intercalado, garage y cuarto y servicio de criados. Calle E entre 16 y 18. Sr. Freixas.

ALQUILO CASA MODERNA ACABADA pintar con tres habitaciones y dos baños en la Sierra, calle 10 No. 1 entre B y C, a media cuadra tranvía y guaguas. Informan en la misma

CALLE 5, ENTRE 2 Y 4, LA SIERRA. Alquilo fresca y bonita casa, acabada de pintar, portal, sala, hall, 3 cuartos, baño intercalado, comedor, pantry, cocina, garage y gran patio. Llaves e informes, en la misma.

AVENIDA 11, ENTRE CALLES 12 Y 13, Reparto Ampliación de Almendares. Magníficas comunicaciones, 3 habitaciones, baño intercalado, sala, comedor, cocina, garage, cuarto y servicio de criados: $30.00. Llaves, allí. Informan: M-7245.

91— J. DEL MONTE Y LA VIBORA

ALQUILO 10 DE OCTUBRE 420, BAJOS, portal, vestíbulo, recibidor, sala, cuatro cuartos, baño completo, comedor, cocina, ecuarto y servicio de criados, garage, cuarto y servicio de chauffeur. Informan F-2314.

SE ALQUILA UNA CASITA EN LA Víbora en la calle Vista Alegre 32 entre Lawton y Armas, con portal, sala, 2 cuartos, comedor, servicio completo, cocina y patio Precio: 13 pesos. 91

FELIPE POEY 27, ENTRE MILAGROS y Santa Catalina, portal, sala, recibidor, 4 cuartos, baño intercalado, saleta, cocina, cuarto y servicio de criados. Llave, al lado. Informan: F-6405. C. número 8, Vedado. Precio: 25 pesos.

SE ALQUILA, EN LA VIBORA, UNA preciosa casa, muy barata, Vista Alegre 38, entre Lawton y San Anastasio, a dos cuadras del Paradero de la Víbora. Compuesta de jardín, portal, sala, 4 habitaciones, baño intercalado, espléndida galería, comedor, cocina de gas, despensa, garage, lavadero, patio con árboles frutales y muchas flores.

SE ALQUILA RESIDENCIA DE LUJO. Costó $100,000. Tiene todas las comodidades: $85.00, en San Mariano y Bruno Zayas, Víbora. Muy fresca. I-5180.

$30 SAN FRANCISCO 187 ENTRE 8a y 9a Víbora, portal, sala, saleta, 4 cuartos intercalados, hall, comedor, gran cocina, traspatio, puede verse de 4 a 6.

ALQUILO GRAN CASA MIL METROS .terreno: .D-Strampes esquina Carmen, cinco habitaciones y demás comodidades, dos cuartos baño, garage tres máquinas, dos cuartos y servicio criados, terraza cubierta, jardines. Informan: F-2090. 91

92—STOS. SUAREZ Y MENDOZA

SE ALQUILA BONITA CASA MODERNA frente al Parque de Mendoza, Informan en el I-5438.

SE ALQUILAN MODERNOS ALTOS, de esquina, Flores número 63, próximos a desocuparse. Pueden verse a todas horas. Informan, en la Bodega.

SE ALQUILA CHALET DE 2 PLANTAS en lo mejor de Santos Suárez. San Bernardino esquina San Julio. Informes: Zapotes 27. Santos Suárez.

ALQUILO $20 CHALET SALA., SALETA, 4 habitaciones, baño intercalado, Sola A entre Santa Catalina y San Mariano, Santos Suárez, abierto de 3 a 4. Neptuno 208 U-1802.

93— LUYANO

ROSA ENRIQUEZ No. 75, ENTRE Pedro Pernas y Matías Infanzón, hermosa casa para amplia familia, 20 pesos, dos meses en fondo. Informan Neptuno y Soledad. Jess Picos, U-1360. 93

ALQUILO EN 15 PESOS, LA CASA Luco 19, entre Pérez y Santa Ana, muy limpia y sana. Llave, en el 21. Informes: Guasabacoa 164, altos, entre Luyanó y Compromiso.

LUYANO Y ENSENADA, SE ALQUILA un local de 350 metros con unas habitaciones al fondo con servicios. Alquiler barato. Informa Pérez, Teléfono A-7674. 93

95—ARROYO APOLO Y CALABAZAR

ARROYO APOLO ENTRE WASHINGTON y M rtí, casa moderna, portal, sala, 3 habitaciones(baño intercalado, comedor al fondo, patio y traspatio. $20.00 Informan al lado.

ALQUILERES

97— GUANABACOA, REGLA Y CASA BLANCA

GUANABACOA. MACEO 8½, UNA casa para industria con 2 patios, suficiente agua. Informan en la esquina. 97

98— ALQUILERES VARIOS

SE ALQUILA, VENDE O PERMUTA por propiedad en la Habana, preciosa finca de recreo con 4,600 metros en las alturas de Los Pinos, lujoso chalet, garage, otras viviendas pozo con equipos de molino, motor y bomba, jardines, frutales de todas clases, a solo unos minutos de la ciudad. Directo con propietario. Teléfono F-3416. 98

PARA EL VERANO

Se alquila casa lindísima, amueblada. En el campo, cerca de la ciudad Sarasota, y frente a la Bahía Sarasota. Diez minutos del Golfo de México. Seis cuartos, sala grande, comedor, biblioteca, cocina, piazza grande. Piso segundo: cuatro cuartos grandes y baño. Tercer piso: dos cuartos para criados. Garage para dos máquinas. Mucho terreno con árboles frutales y jardines. Precio razonable. Para información escrita: Mr. F. G. Crawford, Crawford Manor, Sarasota, Florida.

SE SOLICITAN

99- SOLICITUD DE ALQUILERES

DESEO ALQUILAR CASA MODERNA, de Correa a Santa Emilia y de Serrano a la Calzada o inmediaciones, para corta familia, de 3 o 4 cuartos, con garage y cuartos de criados. Doy las garantías que se me pidan. Llamen: Telfs. F-1000 y F-2425. 99

SEÑORITA AMERICANA SOLICITA apartamento pequeño con o sin muebles, en Vedado, preferible en azotea. Precio razonable. M-7730 de 9 a 6. 99

EMPLEADO Y SEÑORA SIN NIÑOS desea apartamento pequeño independiente en la Habana, no repartos, azotea o interior, no importa. Precio de situación Por escrito solamente a Sr. A. Angulo, calle 19 No. 181, frente a Iglesia. Vedado.

101— PERDIDAS

PERRO EXTRAVIADO, CONTESTA por «Esquini», lana blanca, con lunares carmelitas y chapa núm. 145,00. Se gratificará. Febles, Edificio López Serrano, Apartamento 52, Vedado.

102— AGENCIAS DE COLOCACIONES

«LA MATANCERA»: A-7740, SERVIMOS rápidamente criadas, cocineras, choferes. Toda clase de servidumbre y empleados de ambos sexos, con referencias. Sol 111, entre Egido y Villegas B-9

103- CRIADAS Y CRIADOS

SE NECESITA UNA CRIADA ESPAÑOLA de mediana edad para cocinar y limpiar en una finca cerca del pueblo con buenas comunicaciones para la Habana, si no sabe cocinar que no se presente Sueldo: $15.00. Neptuno 79, bajos. A-9573. 103

SOLICITO CRIADA PENINSULAR con referencias. I No 35, bajos, entre 15 y 17. Vedado.

NECESITO UN CRIADO DE MANO un chauffeur y un jardinero, sueldo, 20 pesos cada uno. También necesito mujer joven para dependienta y una mecanógrafa. Informan Compostela 58, Agencia.

SE SOLICITA UNA JOVEN ESPAÑOLA, que tenga referencias, para los quehaceres de corta familia, en Maloja número 23, altos, primer piso, que duerma en la colocación. Sueldo: 12 pesos. 103

SE SOLICITA UNA CRIADA DE cuartos con buenas recomendaciones que sepa repasar y planchar ropa fina, 10 pesos y uniformes. De 8 a 12 de la mañana. 5a Avenida y Avenida Real del Oeste, Country Club Park.

SE SOLICITA UNA CRIADA DE manos, sueldo 10 pesos, Quinta Avenida entre 14 y 16, Reparto Miramar. 103

104- COCINERAS Y COCINEROS

SE OFRECE COCINERA REPOSTERA, lleva tiempo en el oficio, en la misma se ofrece señora de mediana edad para cuartos y coser, sabe cortar y bordar y puede hacer alguna limpieza, desea familia de moralidad. Menos de 15 pesos no se colocan. Teléfono M-8753. 104

SE SOLICITA UNA BUENA COCINERA y repostera, blanca o de color, que sepa bien su obligación. Que sea muy limpia y duerma en la colocación. Que traiga recomendación. Sueldo: 8 pesos, Bella Vista 1, esquina a Primera, Arroyo Apolo, 3 cuadras del Apeadero Central.

SE SOLICITA UNA SIRVIENTA, que sepa cocinar, para corta familia. Que duerma en la colocación. Sueldo: 10 pesos. Pasar de 1 a 2 p. m., por Animas 150, tercer piso, derecha.

SE SOLICITA UNA COCINERA, EN San Rafael número 113.

SOLICITO COCINERA QUE SEPA cocinar, que sea limpia y formal. Campanario 148.

SE SOLICITA UNA COCINERA ESPAÑOLA que sepa bien su obligación y que duerma en la colocación. Informan: Quinta Avenida entre O y 2, Reparto Miramar(La casa rosada).

SE SOLICITA UNA JOVEN, PARA cocinar y ayudar a la limpieza, en J. número 33, entre 15 y 17, Vedado.

SE SOLICITA UNA ESPAÑOLA JOVEN o de mediana edad para cocinar y limpiar a corta familia, Monte 363 altos letra B, 2o. Sueldo: 10 pesos. 104

105- MANEJADORAS

SE OFRECE UNA CRIADA, DE COLOR, para manejar, limpiar o cuartos. Tiene buenas referencias. No se coloca menos de 15 pesos. En la misma una cocinera. Duerme fuera. Telf. F-2405.

106- CRIANDERAS

SE, SOLICITA URGENTEMENTE una criandera para niña de seis meses, Tulipn 6. 106

110- LAVANDERAS-LAVNDEROS

SE NECESITA MUJER PARA TRABAJAR ocho horas todos los días, se desea sepa bien lavar y planchar. Patrocinio 19 entre Felipe Poey y Revolución. Víbora.

114- AGENTES Y VENDEDORES

NECESITO VENDEDOR COMPETENTE y con garantía, garantizándole un promedio de $90.00 mensuales. Informan: Animas número 185, altos, esquina a Soledad.

CANCIONERO-SOUVENIR «CARLOS Gardel», con todas sus canciones. Muchísimos detalles interesantes, Biografía completa. Remita sellos de Correo a San Rafael 171, «La Predilecta», Habana. Precios especiales, en cantidades.

SE SOLICITAN VENDEDORES, A comisión, para vender en bodegas. Informan: I-7211.

SE SOLICITAN REPRESENTANTES en la Habana que sean activos y prácticos en boticas, vidrieras, etc. para la venta de «Caunauguia», agua de violeta y otros artículos de perfumería. Laboratorio «ARBOLITO», San Ignacio 29, (Callejón del Chorro) 5½ 6 p.m.

SE SOLICITAN

114- AGENTES Y VENDEDORES

¡EMPLEOS!

Territorios vacantes. Universidad estudios correspondencia, solicita agentes ambos sexos relacionados en el interior. Magnífica retribución. Exigimos referencias. Universidad de Ciencias Comerciales, Oficio 38, Habana. 114

SE SOLICITAN VENDEDORES, CON cualquier clase de vehículo, para la venta de un renglón más. S. Alvarez, Habana 121, altos

NECESITO DIEZ AGENTES BIEN portados para trabajar artículos americanos de gran aceptación. Hospital 100, bajos, preséntese de dos a cuatro p.m. 114

ATRACTIVA PROPOSICION PARA hombres interesados ganar sobre $100.00 mensuales en honorable ocupación, trabajando desde su casa, Pida informes Universal (Box 3, Station I, New York).

SOLICITAMOS AGENTES EXPERTOS y competentes, en la venta de especialidades. Oficina de la Calvicie «Newsprout», Obispo 56. Telf. A-9508.

VENDEDORES A SUELDO. SOLICITAMOS para trabajar artículo de primera necesidad. Imprescindible ser experto ciclista y tener referencias comerciales. Vives 182.

PARA LA HABANA E INTERIOR de la Isla, necesitamos vendedores activos, ganando magnífica comisión, por adelantado. Artículo fácil, atractivo y útil. Gorriarán y Michelena, Edificio La Metropolitana 809, Habana.

115- OFICINAS

TAQUIGRAFA MECANOGRAFA. ESPAÑOL-inglés, desea trabajar fija o por horas. Experiencia y referencias. No tiene pretensiones. Monte 133, Departamento No. 8. 115

SE DESEA COLOCAR UN JOVEN Taquígrafo y Mecanógrafo, Bachiller, con conocimientos de Teneduría de Libros. Habla inglés. Tiene referencias y pocas pretensiones. R. Albilares, San Bernardino 24, Santos Suárez.

SE DESEA COLOCAR UNA MUCHACHA española, de cocinera. Es buena cocinera. Tiene buenas referencias. Informan: F-5455.

SECRETARIA ESTENOGRAFA, CON experiencia: correspondencia, inglés y español y otros trabajos de oficina. Cubana nativa, para Compañía importante: Referencias detalladas a: «Harding», Departamento de Anuncios Clasificados, DIARIO DE LA MARINA.

AGENCIA BEERS: NECESITA UN taquígrafo, cubano, en inglés y español, casa am. $125.00; una taquígrafa-secretaria, inglés y español: 80 pesos; y una manejadora, que hable alemán, para ir a Europa: $20.00 Plaza de La Catedral 16.

117- SOLICITUDES VARIAS

Se solicitan cinco señoritas, de buena presencia. Ganarán, desde $1.00 en adelante, diarios. Se prefieren que hablen inglés. Oficina de la Greyhound Lines, Prado 114, bajos del Hotel Telégrafo.

UN EXDETECTIVE INGLES, CON muchos años de experiencia, desea colocarse con familia particular o caballero, como hombre de protección. Vapor número 43, Apartamento 52. piso. Telf. A-8030.

FACILITAMOS TRABAJO EN CASA, Habana e interior. Buena remuneración. Mande sellos para respuesta. Partida Publishing Co., Apartado 843 México, D. F. 117

HOMBRE DE CAMPO, ENTENDIDO soltero, de mediana edad. Sueldo: 20 pesos, casa y comida. Llamar a FO-7575. 117

PARA UNA FINQUITA CERCA LA Habana solicito práctico en agricultura vegetales y jardín, si casado, mujer ayudaría en algunos quehaceres casa. Diga edad nacionalidad, experiencia y pretensiones. Unicamente por escrito a José Fernández Fernández, Lamparilla 58, segundo piso, Habana.

SE OFRECEN

118- CRIADAS Y CRIADOS

JOVEN ESPAÑOLA DESEA COLOCARSE de criada de mano, sabe su obligación, tiene referencias. Informes X-3079 o en bodega de San Mariano y San Anastasio. Víbora.

SE DESEAN COLOCAR DOS ESPAÑOLAS, una para criada de mano; y la otra, es buena cocinera. Tienen buenas referencias de buenas casas. M-3186.

SE DESEA COLOCAR UNA MUCHACHA española, para criada de mano o manejadora. Entiende un poco de cocina. Tiene buenas referencias. Telf. F-2312.

SE DESEA COLOCAR UN JOVEN español, de criado. No le importa salir fuera Tiene referencias de las casas que trabajó y sin pretensiones. Informan: Telfs. F-2727 y F-6155.

DESEA COLOCARSE UNA MUCHACHA española para cuartos o comedor tiene muy buenas referencias. Teléfono A-3606. 118

SE DESEA COLOCAR BUEN CRIADO de mano, es joven, peninsular, tiene buenas referencias, no le importa ir al campo. Teléfono M-4006.

DESEA COLOCARSE UNA MUCHACHA para limpiar o manejar un niño. I-2485. 118

SE DESEA COLOCAR UNA ESPAÑOLA para criada de mano, sabe lavar y planchar ropa fina, no le importa salir de la Habana, es seria y formal. U-5470. 118

SE DESEA COLOCAR UNA ESPAÑOLA, para limpiar y cocinar y limpiar, siendo para poca familia o para matrimonio solo. Lleva tiempo en el país. Es formal y sabe cumplir con su obligación. No va a los Repartos. Llame: Telf. FO-7144.

SE DESEA COLOCAR UNA JOVEN española, de criada de mano, cuartos o manejadora. Es fina y tiene buenas referencias. Calle 16, entre Línea y 11, Vedado. Telf. F-6066.

SE DESEA COLOCAR UNA JOVEN española, para cuartos o comedor. Es fia y desea casa de moralidad. Tiene inmejorables referencias. No le importa viajar. M-8174.

SE DESEA COLOCAR UNA JOVEN española, para todos los quehaceres de matrimonio solo, o para criada de mano. Sabe cocinar bien. Informan: Telf. F-3448.

SE DESEA COLOCAR UN JOVEN de criado de mano o cocinero. También entiende un poco de jardín. Está práctico. Informan: F-2549, Vedado.

SE OFRECE BUENA CRIADA DE cuartos española, sabe arreglar muy bien ropa fina de señoras, tiene muy buenas referencias. Telf. M-1534.

DESEA COLOCARSE SEÑORA MEDIANA edad para criada, manejadora o limpiar y cocina de poco familia. Garantía y Respeto. Teléfono I-6255.

SE DESEA COLOCAR JOVEN ESPAÑOLA de criada de mano o criada de comedor, es formal y trabajadora, tiene referencias de las casas en que ha trabajado G y 15 Vedado F-5712.

DESEA COLOCARSE UNA SEÑORA española de criada de mano, de mediana edad. F-2526.

SE OFRECE JOVEN ESPAÑOLA PARA criada de mano. San Rafael 136 altos. 118

SE DESEA COLOCAR UNA ESPAÑOLA, para el servicio de un matrimonio o corta familia; y otra, por horas. U-5666.

SE OFRECEN

118- CRIADAS Y CRIADOS

DESEA COLOCARSE CRIADO DE mano, habituado todo servicio esmerado, y otro para segundo criado camarero, dependiente, ayudante cocina, tienen referencias de buenas casas. Teléfono M-1959. 118

SE DESEA COLOCAR UNA JOVEN española, de criada de mano o de cuartos. Sabe cumplir con su obligación y tiene referencias. Telf. F-2535, Línea y 10, jardín «La Areca».

SE DESEA COLOCAR UN JOVEN español, para criado Sabe servir a la rusa. No le importa salir al campo. Tiene inmejorables referencias. Informan: F-6093.

SE DESEA COLOCAR UNA JOVEN española, de criada de mano, o para cocinar y limpiar, siendo matrimonio solo, o para hotel. Tiene referencias. Telf. FO-2762.

SE DESEA COLOCAR UNA MUCHACHA española, de 17 años, para criada de mano o manejadora. En la misma, una señora de mediana edad, para todo trabajo. Las dos vienen del campo. Informes: Telf. FO-1896.

SE OFRECE UNA JOVEN ESPAÑOLA, para el servicio fino de cuartos y costura. Sabe trabajar y planchar ropa fina de señora. Telf. M-7789.

SE DESEA COLOCAR UNA ESPAÑOLA, de criada de mano. Sabe servir a la rusa. Telf. U-2680, Salud 153

SE DESEA COLOCAR UNA CRIADA española. Sabe hacer de todo. Lo mismo maneja que cocina, o criada de mano. No le importa cocinar para un matrimonio solo y limpiar. Sueldo. 15 o 20 pesos. F-5140.

DOS CRIADAS DE MANO ESPAÑOLAS desean colocarse, una sabe cocinar y tienen recomendaciones Aguila 231, tels. M-1149 y A-3090. 118

DESEA COLOCARSE UNA MUCHACHA española de criada de mano, tiene referencias, en casa de moralidad, se queda en la colocación, sabe trabajar. Teléfono X-3097.

DESEA COLOCARSE UN JOVEN buen criado de mano, o para camarero, segundo criado, jardinero, ayudante cocina, etc. sin pretensiones, y con referencias de buenas casa. Teléfono M-1959. 118

SE DESEA COLOCAR UNA CRIADA española, sabe hacer de todo, lo mismo maneja que cocina o criada de mano, no le importa cocinar para un matrimonio solo y limpiar el sueldo 15 o 20 pesos. Telf. F-5140.

SE DESEA COLOCAR UNA JOVEN española de criada de mano o manejadora, es cariñosa con los niños. Informan teléfono M-3820.

119- COCINERAS Y COCINEROS

SE DESEA COLOCAR EN CASA particular, un joven chino, maestro cocinero y repostero. Cocina criolla, española, francesa y americana Hace plan y cumple con su obligación. Informan: Teléfono A-4374. Tintorería. Manrique 103.

DESEA COLOCARSE COCINERA REPOSTERA, cocina a la criolla y española, seria y trabajadora, prefiere repartos o campos, desea casa honorable, tiene referencias. Telf. A-6407.

SE DESEAN COLOCAR DOS ESPAÑOLAS, para cocinar y limpiar. Una duerme fuera y la otra en la colocación. Tienen referencias y saben cumplir con sus obligaciones. Informan: Telf. U-7960.

SE DESEA COLOCAR UNA JOVEN española ,para cocinar, criada de mano o para todo, siendo corta familia. Tiene referencias. Telf. M-6698.

SE DESEA COLOCAR UNA SEÑORA española, de mediana edad, de cocinera. También ayuda a la limpieza. Tiene referencias. Llame: Teléfono: A-1627.

SE DESEA COLOCAR UNA SEÑORA española, de mediana edad. Es buena cocinera y sabe hacer dulces. Tiene referencias y duerme fuera. Teléfono M-1862. 119

COCINERO Y REPOSTERO JOVEN chino con buenas referencias, desea colocarse casa particular, cocina muy bien a la criolla y española, muy buen sazón y sabe cumplir con su obligación. Informan M-4503, preguntar por Luis.

DESEA COLOCARSE BUEN COCINERO y repostero joven chino con buenas referencias para casa particular, cocina criolla, española, francesa, americana, muy buen sazón, sabe cumplir con su obligación, informan: M-4503, preguntar por Luís.

COCINERO REPOSTERO CHINO, DESEA colocarse en casa particular, cocina a la criolla y española, tiene recomendaciones. Teléfono M-4774.

GRN COCINERO FINO, ASIATICO, desea colocarse casa particular, muy práctico criolla, española y francesa, hace dulces variados, limpio y formal, tiene muy buenas referencias. M-4339, Manrique 116, altos, habitación 19. 119

SE DESEA COLOCAR DE COCINERA una señora española, sabe cocinar a la española y a la criolla Informan teléfono M-4291.

DESEA COLOCARSE UNA BUENA cocinera, sabe su obligación, no duerme en la casa, tiene referencias Informes en la bodega, teléf. F-6185.

SE DESEA COLOCAR UNA BUENA cocinera, española. Sabe cocinar bien, o para todo el servicio de corta familia. Tiee recomendaciones y duerme fuera. F-3011.

SE DESEA COLOCAR UNA ESPAÑOLA, para cocinar o para limpiar; en la misma, otra, para limpiar. Informan: M-4834.

COCINERO, BUENA REPOSTERIA y pasteles americanos. Especialidad en cocina criolla y americana. Es económico y hombre solo. A-0515.

SE OFRECE UN JOVEN, DE COLOR, para cocina particular. Tiene referencias. Informes: Telf. M-4736.

SE DESEA COLOCAR UNA JOVEN española para cocinar y limpiar, si es corta familia, o para cuarto, entiende algo de costura. Telf. F-4771.

SE DESEA COLOCAR UUNA ESPAÑOLA, de mediana edad, para cocinar. Tiene referencias. Telf. F-3240.

SE OFRECE COCINERA REPOSTERA española, sabe hacer repostería fina, con muy buenas referencias, sabe hacer plaza y es económica. Teléfono M-1534. 119

SE DESEA COLOCAR UNA ESPAÑOLA, de cocinera y repostera. Tiene referencias. Informes: O-Reilly 32. Telf. M-3339, Manuela.

SE OFRECE UNA JOVEN ESPAÑOLA, para cocinar. Es repostera y tiene referencias. Telf I-3765.

SE DESEA COLOCAR UNA ESPAÑOLA, de mediana edad, de cocinera y repostera, o para todo, siendo corta familia. Es sola. Tiene buenas recomededaciones. Telf. I-2733.

SE DESEA COLOCAR UNA ESPAÑOLA, para cocinar y limpiar o criada de mano; otra, para cocinar y dormir fuera. Telf. F-6275.

SE DESEA COLOCAR UN COCINERO repostero de color que en un tiempo trabajó en el Hotey Cabarrouy en San Diego de los Baños, Zanja 108 altos teléfono U-6641.

COCINERA DE COLOR DESEA TRABAJAR en casa de moralidad, hace toda clase de dulces, tiene buenas referencias. Teléfono U-1423, no trabaja menos $25.00.

DESEA COLOCARSE UNA ESPAÑOLA de mediana edad para cocinar y ayudar a la limpieza. Aguila 231, tels. M-1149 y A-3090.

SE OFRECEN

119- COCINERAS Y COCINEROS

OFICIOS 56, ENTRADA POR MURALLA, habitación 13, cocinera desea encontrar trabajo. Si es por aquí cerca, mejor. Duerme en su casa. Sueldo y demás condiciones ,personalmente. Cobra viajes. Telf. A-6413.

SE OFRECE BUENA COCINERA ESPAÑOLA, ayuda cualquier limpieza siendo corta familia, otra criada sabe coser bien, sale de la Habana Ambas referencias inmejorables. M-7122.

SE OFRECE COCINERO REPOSTERO español, para casa particular o de comercio, no tiene pretensiones es hombre solo y sale al campo, tiene referencias. Trocadero No. 28, Teléfono A-0347. 119

JOVEN CHINO EXCELENTE COCINERO repostero con buenas referencias sabe cocinar bien y cumplir su obligación, lleva tiempo en el país informan Campanario 89, altos, por Antonio Li. Teléfono M-4823.

DESEA COLOCARSE COCINERA DE mediana edad para casa particular, es seria y limpia, duerme en la colocación. También se coloca para limpiar solo. Buenas referencias. Telf. U-2478, Ayestarán 20.

SE DESEA COLOCAR UNA JOVEN española para cocinar y limpiar a corta familia de moralidad. Informes: teléfono M-3337.

SE DESEA COLOCAR UN EXPERTO cocinero repostero asiático con buenas referencias Manrique 118-120, altos, habitación 77, teléfono M-4774

ESPAÑOLA DESEA COLOCARSE PARA cocinar y limpiar para matrimonio o corta familia, tiene recomendaciones. F-3801. 119

SE DESEA COLOCAR UNA MUCHACHA española para cocinar y limpiar, sabe cumplir con su obligación, Maloja 53 entre Rayo y San Nicolás.

COCINERA ESPAÑOLA DE MEDIANA edad desea colocarse No tiene inconveniente en salir al campo. Sabe su obligación y posee buenas referencias Teléfono FO-3464.

TWO ENGLISH SPEAKING GIRLS seeks possitions as pastry cook and nurse has good reference. Calle Eva. FO-2751.

COCINERO REPOSTERO CHINO, DESEA colocarse en casa particular, cocina a la criolla y española, tiene recomendaciones. Telf. M-4774.

UN JOVEN COCINERO REPOSTERO chino, desea colocarse en casa particular, sabe cocinar bien criolla, española, inglesa, tiene referencias, informes por Alfredo Heng, Manrique No. 77, altos, teléfono M-7344.

DESEA COLOCARSE UNA SEÑORA de color fina, sabe servir de lavandera o coser otro quehacer, teléfono U-2887 Marina y Ensenada, Bodega, Jesús del Monte.

120- MANEJADORAS

SE OFRECE ESPAÑOLA DE MEDIANA edad para manejadora o para limpiar. Duerme en el acomodo. Tiene referencias. Chaple y Armonía No. 1, teléfono I-6098. Rafaela Brito.

SE DESEA COLOCAR UNA MANEJADORA, de color, para niño no mayor de dos años. Tiene buenas referencias. Llame: Josefa. Telf. M-3339.

SE DESEA COLOCAR UNA JOVEN inglesa, para manejadora, criada de cuartos o cocinar. F-6093. Enma.

123- COSTURERAS Y MODISTAS

SE OFRECE MODISTA, PARA CASA particular, para toda clase de costura. Tiene referencias. Srta. Figuerola, Revillagigedo 143, altos.

JOVEN SOMBRERERA QUE ENTIENDE de costura desea casa para coser, lolo mismo hace ropa interior. Duerme fuera. 10 de Octubre 655, altos, Departamento 6. 123

124- LAVANDERAS Y LAVANDEROS

DESEA COLOCARSE UNA MUCHACHA de color, inglesa, para lavar y criada de mano, tiene quien la recomiende lo mismo fuera que en el interior. Telf. F-6702.

LAVANDERO Y PLANCHADOR asiático desea colocarse en casa particular, sabe lavar ropa fina de caballero y señoras tiene referencias. Teléfono F-6059. 124

ASIATICO EXPERTO LAVANDERO y planchador desea colocación en casa particular informan teléfono F-6134. 124

125- CHOFERES

SE OFRECE, PARA CASA PARTICULAR o de comercio, chofer blanco, cubano, con 14 años de práctica y con recomendaciones de varias casas que trabajó. Informan: Vapor 45, Bodega. Telf. U-9713.

SE OFRECE CHAUFFEUR ESPAÑOL con veinte años de práctica en toda clase de máquinas, sin pretensiones, con referencias de las mejores familias. Informan Sitios 127, teléfono M-4748. 125

DESEA COLOCARSE UN BUEN chauffeurs experto toda clase máquinas y mecánica, sin pretensiones, y con esmeradas referencias de buenas casas. M-1959. 125

SE DESEA COLOCAR UN CHOFER, con 15 años de práctica, en casa particular o de comercio. Tiene referencias. Llamar: Telf. U-6509.

126- JARDINEROS

UN JAPONES DESEA COLOCARSE en casa particular o fincaW Llame Miguel, teléfono A-9814.

127- OPERARIOS Y APRENDICES

COCINERO CON REFERENCIAS DE las casas que ha trabajado, se ofrece para casa particular va a los repartos, teléfono M-4309, bodega.

129- OFICINISTAS

JOVEN CUBANO (27 AÑOS) CONOCIMIENTO perfecto de el inglés y español, tenedor de libros con experiencia, también graduado de técnico electricista en Washington, D.C. Escribe a máquina, Cervino, M-7730.

DESEA COLOCARSE UNA JOVEN de buena presencia, para oficina, experta mecanógrafa o para ayudanta auxiliar, telefonista, consultorio, dependienta, etc. Teléfono M-1959

CONTADOR, TENEDOR DE LIBROS, Corresponsal en inglés y español, taquígrafo y mecanógrafo, desea encontrar trabajo fijo o por horas. No tiene grandes pretensiones Teléfono I-3803. O-10

131- OFERTAS VARIAS

SE DESEA COLOCAR UN MATRIMONIO español. El para cocinar y ella para criada de mano. No le importa salir al Interior. Informan: Carnicería «La Ceiba». Telf. FO-3222.

INGENIERO DE REFRIGERACION: Veinte años de práctica en prestigiosa Industria americana de maquinaria de refrigeración. Aceptaría posición relacionada con esta especialidad. Amplias referencias de su habilidad y moralidad. Dirección: «Ingeniero Refrigeración», Departamento de Anuncios Clasificados, DIARIO DE L AMARINA.

TENEDOR DE LIBROS. SE OFRECE para llevar contabilidad, por horas o todo el día por módica retribución. Conocimientos de inglés, absoluta seriedad. Referencias: Teléfono M-4687. Oficios 2, apartamento 14.

SE OFRECE ADMINISTRADOR DE Bienes con garantía, lleva muchos años corriendo con propiedades, las atiendo personalmente, para que no sufran engaños los propietarios con las reparaciones de las mismas. Telf. U-9733, García.

M.E.C.[redacted]016

ETIOPIA NO ACEPTARIA EN NINGUN CASO SER PROTECTORADO ITALIANO

Trascendencia religiosa de la obra de Pasteur

Por GASTON MORA

EN la «Academia de Ciencias Médicas, Físicas y Naturales de la Habana», se ha rendido, en pasados días, un homenaje a **Pasteur** con motivo del **cincuentenario** de la primera inoculación **antirrábica.** Cubanos ilustres intervinieron en ese homenaje tributado a una gloria de la Francia y de la humanidad. Un gran cirujano, **Presno,** habló de lo que la Cirugía debe a Pasteur. Un gran naturalista, **Carlos de la Torre,** recordó los descubrimientos químicos y biológicos de Pasteur. Un gran profesional, **Gómez Murillo,** disertó sobre Pasteur y la Medicina Veterinaria. Un gran clínico, **Antonio Díaz Albertini,** desarrolló el tema «La rabia y su tratamiento».

Todo el mundo intelectual cubano ha visto con agrado el homenaje que al gran Pasteur se ha consagrado por la docta Corporación, y que la apología de ese sabio la hayan hecho los muy distinguidos cubanos que hubieron de exponer y juzgar aspectos esenciales de los talentos y de los trabajos de Pasteur. Fué él, realmente, un excelso hombre de ciencia, a la que abrió nuevos horizontes, a la que legó importantes descubrimientos. Hay en sus investigaciones, en sus experiencias, **algo trascendental,** algo sobre lo que hace atinadas consideraciones un sacerdote católico argentino, de mucha cultura, Gustavo J. Franceschi, en su bella obra titulada **«El Espiritualismo» en la Literatura Francesa Contemporánea».** En ese libro se ve que Pasteur demostró, evidentemente, **«que la destrucción de los gérmenes asegura la supresión de la vida». Donde no hay gérmenes, no hay vida.** Esta demostración científica, absolutamente científica, confirmada por indiscutibles experiencias de laboratorio, realizadas por Pasteur, o bajo su directo control, **«ha resuelto, definitivamente, el antiquísimo problema de la llamada «generación espontánea»** No la ha habido nunca. No la hay. No podrá haberla jamás. **No hay generación espontánea.** Científicamente todo se **genera, se forma, se incuba en un germen.** En él se halla contenida **potencialmente,** la fuerza creadora. Y de las experiencias científicas resulta que **no hay generación espontánea.** Para que la haya, es necesario que existan gérmenes. Si no los hay, no puede haber generación. He ahí un descubrimiento de incalculable valor científico. De trascendencia enorme. Porque si no ha habido nunca —porque no puede haberla— **generación espontánea,** se llega a esta inmensa trascendental conclusión: **«Ha habido creación».** Si **cuanto** existe no ha sido el producto, la obra, de una generación espontánea —porque no la hay donde no hay gérmenes— ha habido creación. **Y toda creación supone un Creador; un Hacedor.** El dilema es terminante: **«O generación espontánea o Creación».** Si no hay generación —y la ciencia demuestra, con **Pasteur,** que esa generación es imposible— surge, triunfante, avasallador, el otro extremo del dilema: «Ha habido Creación». Esta es la afirmación absoluta del Cristianismo.

Ante el trascendental resultado de las experiencias de Pasteur, cuya gran ciencia y cuya gran probidad no ha habido, ni habrá nadie, bastante ignorante o bastante protervo, para negarlas, hubieron de desconcertarse los filósofos del materialismo, los discípulos de **Buchner** y de **Haekel.** La profunda fe católica de Pasteur, que era en él, honda y sincera, nada tiene que ver con sus experiencias científicas. Cuando él las realizaba, procedía como un hombre de ciencia. El catolicismo, tan honradamente profesado, del gran hombre de ciencia, era ajeno a sus experiencias científicas. «Donde no existen gérmenes, no hay posibilidad de vida. La destrucción de los gérmenes asegura la supresión de la vida». Este es el hecho perfectamente comprobado. Perfectamente establecido. Y ante el hecho, se derrumba, se deshace, **la doctrina de la generación espontánea.** Y surge, naturalmente, la otra, la religiosa; la doctrina de la Creación. Mas esta doctrina desconcierta, repetimos, a los materialistas. Y uno de ellos dice, en un trabajo que acerca del asunto publicó hace ya muchos años: «Si no ha habido generación espontánea, por que no la hay donde no hay gérmenes, ha debido haber **alguna fuerza natural misteriosa; alguna potencia natural cósmica,** que **quizás** descubra algún día la ciencia, que explique la formación del Universo». Esto es, una **fuerza natural,** una **potencia material.** Otro materialista que se decía discípulo de Haekel, escribió en alguna ocasión: «Si el Cosmos no se debe a una generación espontánea, porque no la hay donde no existen gérmenes, según las experiencias de Pasteur, habrá habido otra causa, otra fuerza, todavía desconocida por la ciencia, productora del Universo, pero «no» extraña a la Naturaleza».

Por de pronto, ya es una verdad adquirida, conquistada por la Ciencia, que **no hay** generación espontánea. Ahora bien: una cosa existe **o por generación espontánea o por creación.** Si no se debe a generación espontánea es forzoso recurrir a la doctrina de la creación, que implica la existencia de un **Creador.** Nada sabe la Ciencia acerca del origen del mundo y de los seres que lo habitan, pero ya sabe que **no hay generación espontánea;** que a ésta **no puede atribuirse ese origen.** Subsiste, pues, en toda su fuerza, la explicación religiosa. Y subsistirá mientras la ciencia no sepa resolver el problema del origen del mundo y del hombre. El misterio que envuelve a ese origen, que lo ha hecho, hasta ahora, desconocido, evidencia el error en que incurrió el químico **Berthelot,** cuando dijo **«que ya no había misterios».** No los habrá cuando la ciencia haya arrancada a la naturaleza sus secretos. Ese día parece estar todavía muy lejano.

HA SIDO ENCONTRADO EL INFORME DEL EXPLORADOR BEHRING A LA EMPERATRIZ

MINSK, Rusia, julio 26. (AP).—En los archivos del Gobierno de la Rusia Blanca se descubrió hoy el informe cursado por el explorador danés, Behring, a la emperatriz Ana de Rusia, describiendo como había descubierto el estrecho de su nombre. El informe se publicará en el magazine, «Archivos Rojos». Behring murió estando al servicio de Rusia, en 1741.

EL EJERCITO JAPONES PIDE 260 MILLONES DE PESOS

Más de la mitad de esa suma habrá de ser invertida en el mejoramiento del equipo aereo

Según el Ministro de Hacienda, la presente situación del país necesita la emisión anual de bonos de la Deuda Pública durante varios años y no causará daño si no son más de 4

TOKIO, Japón, julio 26. (AP.)—Una proposición para que se destinen 900 millones de yens o sea 260 millones de pesos para la modernización y expansión de los armamentos durante un período de cinco años se formuló hoy poco antes de que el ministro de Hacienda Korekiyo Takahashi diera a conocer una nueva política financiera cuya finalidad consiste en nivelar los presupuestas y proveer nuevos ingresos al estado.

La proposición hecha por el ejército ha sido redactada por el estado mayor general para someterla a la aprobación del Gabinete. Es la primera vez, desde la campaña de Manchuria, que se anuncia un programa de gastos para varios años.

Más de la mitad de esa suma se invertirá en la aviación militar. El resto se utilizará, si el Ejército logra que el crédito se incorpore a los presupuestos, en mejorar la infantería, equipo contra los tanques y los aviones, armas de fuego automáticas, mejoramiento de la artillería y equipo químico. Una parte se destinará a construír defensas en Manchuria.

Nada se dice en la proposición acerca de los medios de obtener el dinero, pero el anuncio hecho por Takahashi, que se dió a la publicidad inmediatamente después de una conferencia con el Emperador, contiene una posible respuesta a esa cuestión.

El ministro de Hacienda dijo que la presente situación de la hacienda japonesa necesita la emisión anual de bonos de la deuda pública durante los próximos años. El resultado de estas emisiones servirá para enjugar los déficits y si se limitan a unos cuantos años no crearán complicaciones al país. Agregó, sin embargo, que si este método de financiamiento se utilizara muchos años, podría causar daño a la nación.

Takahashi atribuye el éxito de la política de los anteriores empréstitos del Imperio a la reforma en los métodos de emitir bonos, particularmente a los felices esfuerzos que se realizaron con el objeto de mantener las emisiones dentro de «la capacidad digestiva de los órganos financieros».

Hacen oposición al Gobernador Cramer

Lawrence Cramer fué nombrado Gobernador de las Islas Vírgenes, por el Presidente Roosevelt, en sustitución del Gobernador Pearson, que fué derrocado por una investigación del Senado. El nombramiento de Cramer ha dado lugar a enérgicas protestas en el pequeño archipiélago. (Foto, A.P.)

ST. THOMAS, Islas Vírgenes, julio 26. (AP.).—El nombramiento de Lawrence Cramer para Gobernador de las Islas Vírgenes, en sustitución de Paul M. Pearson, ha encontrado oposición en distintas partes de las Islas Vírgenes y apoyo en otras.

Los «ciudadanos de la Liga progresiva que representa a los electores y ciudadanos de St. Croix», que afirman representar a los gremios obreros de esa Liga, enviaron un cablegrama al Departamento del Interior de Washinton aplaudiendo el nombramiento.

Un periódico de St. Croix dice en su editorial que es partidario de que se dé a Cramer la oportunidad de ser Gobernador de las Islas, y el «St. Thomas Daily New» también apoya el nombramiento.

Se opone a la designación de Cramer el jefe laborista Morris Davis. Joseph Alexander, vicepresidente del Consejo colonial de St. Croix, predice que «se entablará una lucha entre la legislatura y Cramer».

Arnold Golden, vicepresidente del Banco Nacional, ha cablegrafiado al Senador Millard E. Tydings, que preside la Comisión del Senado que investiga los asuntos de las Islas Vírgenes, asegurándole que el nombramiento de Cramer es «enteramente desagradable».

Los periódicos «St. Croix Tribune» y «St. Croix West End News» combaten la designación de Cramer.

Investigan la responsabilidad sobre el Chaco

El Presidente argentino prometió ayer estudiar el caso de los corresponsales

BUENOS AIRES, Julio 26 (AP)—La conferencia de paz que está haciendo esfuerzos con el fin de poner término a la disputa del Chaco entre Paraguay y Bolivia, designó hoy una comisión encargada de dictaminar acerca de la formación de un comité internacional que estudie la guerra y decida las responsabilidades de la misma.

LOS CORRESPONSALES EXTRANJEROS VISITAN AL PRESIDENTE JUSTO

BUENOS AIRES, Julio 26 (AP)—El Presidente Justo recibió hoy a una comisión de representantes de las agencias de noticias inglesa, americana, francesa y argentinas al mismo tiempo que a veinticinco corresponsales de periódicos extranjeros que habían solicitado audiencia del Jefe del Ejecutivo para protestar contra las disposiciones dictadas últimamente por el Gobierno.

Los periodistas presentaron un memorial recomendando la revocación de un reciente decreto que obliga a los corresponsales a depositar una fianza.

La persecución contra los "reaccionarios" en Alemania, hace pensar que quizá el Fuehrer se decida por ordenar nueva "purga de sangre"

Se habla también de que se producirán cambios de importancia en la dirección del Partido Nacional-Socialista y aún en el seno del Gabinete mismo. Las persecuciones se intensifican

BERLIN, julio 26. (AP.)—La incertidumbre y la tensión que han producido en Alemania las medidas contra los reaccionarios, han provocado ciertos murmullos y comentarios, que hacen considerar la posibilidad de que el Fuehrer opte por una nueva «purga de sangre», para acabar con los susurros circulantes y las manifestaciones de hostilidad de determinados grupos. Los judíos y en algunos centros diplomáticos, comparan las disposiciones que en estos instantes se están ensayando contra los «reaccionarios», con la táctica desarrollada en junio del año pasado, contra los nazis que no llevaban una conducta apropiada a los programas del Fuehrer. Se ha llegado a suponer incluso, que se producirán cambios importantes en la dirección del Partido Nacional Socialista y en el Gabinete mismo.

Los «Cascos de Acero» fueron los que más sufrieron en las disposiciones de hoy, al decretar la disolución de sus grupos de combate el gobernador de la Prusia Oriental, Erich Koch; esta medida viene a complementar las que se han adoptado ya contra los capaxetes, en Silesia, Mecklenburgo, Anhalt, Baden y diferentes estados de la Turingia.

También los católicos sufrieron la fuerza de la hostilidad nazi. El jefe de la policía secreta Heinrich Himler, duplicando un decreto que se dió a la publicidad en los primeros días de la semana por el inistro del Interior, Frick, ha prohibido que los afiliados a las colectividades militantes de carácter confesional, lleven al brazo signos de sus corporaciones o vistan uniformes, o lleven insignias de ningún género.

Como se dijera que había hebreos entre los componentes del team alemán de las competencias olímpicas se desmintió oficialmente por la Comisión encargada de las selecciones, al igual que por los mismos organismos hebreos.

Entre los rumores, todos faltos de confirmación que circularon hoy, figuran los siguientes:

(1) Franz Sedlte, fundador y dirigente de los «Cascos de Acero», ministro del Trabajo en el Gabinete de Hitler, habrá de renunciar.

(2) Las persecuciones contra los judíos indican que se han agravado los problemas de orden económico e industrial de la nación.

(3) Se han producido disensiones entre los dirigentes nazis, por cuestiones de política.

Desde luego, en los centro oficiales se dice que todos esos rumores son pura necedad y embuste, mas, de cualquier modo, sirven para indicar el estado de ánimo que en Alemania existe.

Entre las medidas que se han adoptado contra los hebreos, figuran las de haber sido clausurados los baños municipales de Karlsruhe, Freiburg, Gladbach y Dortmund, a los semíticos. En el balneario de Charlotte Brunn se ha prohibido que la orquesta ejecute obras de compositores hebreos.

El consejo municipal de Merkenfritz emitió hoy el siguiente decreto:

«Quienquiera que como alemán y vecino de Merkenfritz realice transacciones de negocios con los judíos, albergue hebreos en sus casas, flirtee con semitas y realice el amor y el acercamiento con esa raza, debe ser declarado traidor a nuestro Fuehrer Hitler, sin que pueda obtener contratos municipales en esta ciudad».

Los lugares que en Berlín han sido cerrados a los judíos son tantos, que los hebreos, aunque lo niegan los nazis, afirman que se han quedado sin poder ir a ninguna parte.

Se busca una razón para declarar ilícitas en todo el país las delegaciones de los «Cascos de Acero», tan pronto como para ello se encuentre una causa justificatoria.

El periódico «Der Front Soldat», órgano del Stahlhelm, fué secuestrado por haber publicado en facsímil una carta del Presidente Von Hindenburg, protestando de las condenas contra los veteranos y las disposiciones que relativas a ellos se han dado a la publicidad desde la instauración del presente régimen.

Italia abriga la esperanza de que se llegue al pacto del Danubio por gestión directa

Los anteproyectos del Tratado se fundamentan en garantía de independencia, promesa de no intervenir un Estado en otro, Convenio de defensa mutua y consulta mutua de los problemas

ROMA, julio 26. (AP). — Italia continúa manteniendo la opinión de que habrá de llegarse a un acuerdo para la concertación del pacto del Danubio, por negociaciones directas, en vez de hacerlo mediante conferencias conjuntas. Se tiene entendido que las negociaciones, abiertas por Francia e Italia conjuntamente, tendrán cima y realización en una plática que se efectuará dentro de poco aquí, y en la cual se llegará a una convención mediante la cual suscribirán ese instrumento el Duce Mussolini y los representantes de los Estados interesados en el problema.

Los anteproyectos del tratado se fundamentan todos en los siguientes cuatro puntos esenciales:

(1) Garantía de la indepedencia de los Estados firmantes; (2) promesa de no intervenir un Estado en los negocios internos del otro; (3) convenio de defensa mutua; y (4) resolución de consultarse mutuamente cada vez que surja un problema que afecte por igual a las partes.

Los firmantes, además, se comprometen a poner en acción sus elementos de lucha en el caso de que uno de ellos fuese agredido, descartándose de un modo final la idea de la ayuda bilateral, que estaba contenida en la proposición original. Esto último se ha hecho con la idea de facilitar el que Alemania también entre a formar parte de los Estados garantes. Los Estados de la Pequeña Entente han dado a Francia su anuencia para entrar en el convenio. Italia, con los mismos resultados, ha consultado con Hungría y Polonia, hallándose en comunicación con Alemania sobre el particular. El Gobierno de Berlín parece inclinado a la cooperación, bajo ciertas condiciones.

Banquero de Paris detenido en N. York

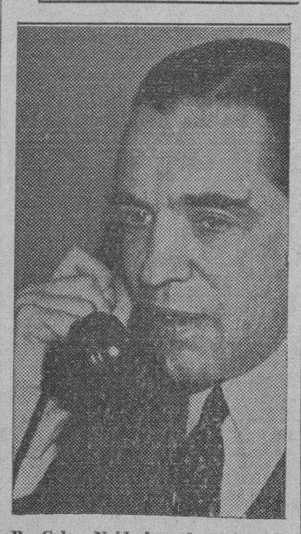

B. Coles Neidecker, banquero de París, que se encuentra arrestado en Nueva York, en virtud de una solicitud del Gobierno de Francia. Neidecker ha sido acusado de quiebra fraudulenta, en relación con el cierre del «Banco de Viajeros», de París. (Foto. A.P.)

Cincuenta y tres muertos en la explosión de unas hulleras, ayer, en la India

CALCUTA, India ,julio 26. AP.—Hoy se hizo público que en la explosión ocurrida en la hullera de Joktiabad, en Giridih, perecieron 53 obreros, entre ellos dos mujeres. Una casa situada cerca del pozo de la mina se convirtió en hospital de urgencia, para atender a los muchos lesionados.

FESTIVAL DE LA MELODIA, HOY, EN SALZBURGO, Austria

SALZBURGO, Austria, julio 26. Mañana se inaugurará el «Festival de la Melodía», que terminará el 1 de septiembre próximo, y en el cual participarán músicos de todas partes del mundo.

Acusaciones al fascismo de Alemania

Se incita al comunismo a prestar apoyo decidido a las democracias burguesas

MOSCOU, julio 26. (AP.).—El jefe del Partido Comunista Alemán, Wilhelm Pieck, pronunció un discurso ante el Séptimo Congreso de la III Internacional, acusando a los fascistas alemanes de estar urdiendo una guerra contra las pequeñas democracias europeas, diciendo:

—Los comunistas de estos países deben de participar en estas guerras, haciéndolas causa suya, para impedir la victoria de los fascistas y reaccionarios, sobre la democracia burguesa.

Después arremetió contra los japoneses por invadir a China y apropiarse de parte de su territorio y contra los italianos por intentar hacer lo mismo en Etiopía. Sus declaraciones fueron saludadas con salvas de aplausos. Enunciando el nuevo concepto táctico de que los comunistas deben de unirse para la salvación de la democracia burguesa, Pieck dijo que los marxistas tienen que luchar en defensa de «cada pulgada de libertad que subsiste en los países gobernados por principios democrático-parlamentarios».

Chau Ho Sing, representante del ejército rojo de China, expuso la suerte de su país, ante la agresión japonesa, y las directrices políticas que ha tomado el Gobierno de Nankin, frente al comunismo de China.

Entre los delegados que han concurrido figura la viuda de Lenín.

El contrabando de dinero causa gran escándalo

Ocurrió en Bucarest por la transferencia ilegal de un millón a Bélgica

BUCAREST, Rumanía, julio 26. (AP.).—El affaire del llamado «pequeño Stavisky» de Rumanía ha sido causa de que dimitiera Griogori Dumitrescu, Gobernador del Banco Nacional de Rumanía. Los investigadores manifestaron esta noche que están tratando de determinar la responsabilidad de los directores de dicha institución.

El escándalo nació de la supuesta transferencia ilegal de cien millones de leis, o sea cerca de $1.000,000, a Bélgica por una empresa extranjera, cuyo nombre no se ha divulgado, que opera en Rumanía. Se asegura que son numerosos los casos de soborno que se han cometido.

Las autoridades negaron terminantemente esta noche, que el asunto llegue a tener repercusiones políticas, como ocurrió en Francia con las operaciones del difunto Serge Stavisky.

La seguridad del Gabinete de Tatarescu no está en peligro, dicen los miembros del Gobierno. El Primer Ministro Tatarescu conferenció largamente con el Rey Carol, pero en los centros oficiales se dice que la entrevista tuvo por objeto dar cuenta al monarca de lo sucedido.

Tarun Vasilescu, financiero no asociado a ningún banco, fué arrestado hoy con motivo de la exportación del dinero y las autoridades creen que cooperó íntimamente con los funcionarios del banco.

Dumitrescu presentó la dimisión con el objeto aparente de que los investigadores puedan cumplir su misión sin obstáculos.

Varias prominentes personas han sido interrogadas, entre ellas Cawrile Marinescu, presidente de la policía, y Ton Iliescu, vicepresidente del Senado.

BERNARD SHAW SE ENFADA PORQUE LE RECUERDAN QUE CUMPLIO YA LOS 79 AÑOS

MALVERN, Inglaterra, julio 26. (AP).—George Bernard Shaw, que cumplió hoy 79 años, dijo a los que vinieron a felicitarle:

—¡Vaya una molestia! ¿Les gustaría a ustedes que yo les recordara que tuvieran 79 años? El que tiene tantos años, no quiere entrar en controversia sobre tales cosas. Después de todo ¿quién tiene que interesarse que yo cumpla años? Yo no me he distinguido por cumplir años precisamente, puesto que el interés que la gente pueda poner en mí consiste en lo que yo haga y que no hacen los demás. Y todo quisque tiene su cumpleaños.

Lea AVANCE todas las tardes. Dirigido por José I. Rivero.

Aseguran, por otra parte, que Mussolini no está dispuesto a aceptar un arreglo diferente

El Gobierno inglés está dispuesto a enviar cien hombres para custodiar su Legación en Addis Abeba, esperando sólo el consentimiento de Selassie para que puedan pasar la frontera

LONDRES, julio 26. (AP).—Los diplomáticos europeos están haciendo heroicos esfuerzos con el fin de que el primer ministro Mussolini, acepte amplias concesiones económicas, en vez de una victoria militar en Etiopía, pero todo indica que el Duce, no está dispuesto a aceptar menos que un protectorado.

Sobre eso, según ha dicho repetidas veces el Emperador Haile Selassie de Etiopía, no hay que pensar siquiera.

La Gran Bretaña espera una declaración oficial acerca de las aspiraciones de Italia, y sus cargos contra la nación africana, pero se sabe extraoficialmente que el Duce insistirá en el protectorado.

La sesión extraordinaria del Consejo de la Liga de las Naciones, para estudiar los planes de paz, ha sido convocada para el 31 de julio o primero de agosto próximo.

Como corroboración de que a pesar de los esfuerzos de la Gran Breaña y de la Liga de las Naciones, la guerra es inminente, baste conocer los siguientes acontecimientos de hoy:

Primero: Etiopía no parece dispuesta a que vuelva a reunirse la Comisión itálo-etiópica, que suspendió bruscamente su actuación en Schveningen, Holanda, sobre la cuestión de fronteras. Italia había propuesto que volviera a reunirse dicha Comisión en telegramas enviados a Addis Abeba, Ginebra y otras capitales.

Segundo: La agencia Stefani (italiana), ha recibido noticias de Djibouti, en la Somalia francesa, dando cuenta de otro encuentro sangriento entre las tropas etiópicas e indígenas en la Somalia inglesa. Tres somalies ingleses perecieron en el combate, dice la agencia «Sefani», y se teme que este hecho de armas tenga graves repercusiones.

Tercero: Roma, donde no ha desaparecido todavía el eco de la manifestación de anoche a favor de Mussolini, en la cual se profirieron gritos contra Etiopía y Japón, se sigue oponiendo a que la Liga de las Naciones, intervenga en la crisis africana.

Cuarto: El Gobierno inglés está dispuesto a enviar cien soldados para guardar su Legación en Addis Abeba. Sólo se espera el permiso del Emperador Haile Selassie, para que los soldados puedan cruzar la frontera.

Quinto: Los cónsules de Italia y de Etiopía en Helsingfors, Filandia, dan cuenta de que 1,400 filandeses se han ofrecido voluntariamente para el servicio en Africa, 1,000 a favor de Italia y 400 a favor de Etiopía. Las solicitudes de los finlandeses no han sido aceptadas.

Sólo un gesto por parte de Mussolini, limitando sus demandas a concesiones económicas puede abrir el camino a una solución pacífica, a juicio de los círculos bien informados de esta capital.

Sir Eric Drummond y Sir George Clerk, Embajadores británicos en Roma y París, continúan haciendo esfuerzos a fin de hallar alguna avenida que permita evitar la guerra, confiando el Gobierno que Mussolini repentinamente suavice su actitud.

Las declaraciones de Mussolini referentes a que Italia, desea que se designe el quinto miembro neutral de la Comisión de Conciliación, de acuerdo con las instrucciones de la Liga de las Naciones, que la creo, no afectará a la política británica. La Gran Bretaña desea que la crisis entre Italia y Abisinia se discuta plenamente en Ginebra.

Mientras tanto, los círculos bien enterados llaman la atención hacia el carácter temporal de la orden británica imponiendo un embargo a las exportaciones de armas a Italia y a Etiopía. Esa orden se reconsiderará tan pronto como Italia o Etiopía, realicen cualquier movimiento que pueda considerarse como una violación del convenio de la Liga.

El primer ministro Stanley Baldwin, estuvo hoy en el Palacio de Buckingham y dió cuenta al Rey Jorge del curso de los acontecimientos.

En esta capital se cree que el repentino deseo manifesado por Italia, de que se designe el quinto miembro neutral de la Comisión de Conciliación, no ha sido más que una maniobra con el objeto de impedir la reunión de la Liga de las Naciones, que Etiopía ha estado pidiendo incesantemente. La maniobra ha fracasado, sin embargo, pues J. A. C. Avenol, Secretario General de la Liga de las Naciones, ha enviado el siguiente telegrama circular a los miembros del Consejo:

«Como parece de la información recibida que los cuatro árbitros no llegaron antes del 25 de julio a ningún acuerdo o inteligencia, el Presidente notifica a sus compañeros que se celebrará la sesión extraordinaria anunciada en la resolución».

Pide que se le conteste antes de mañana al mediodía indicando si se desea que la reunión se efectúe el 31 de julio o el primero de agosto.

La Liga también ha dado a conocer la nota de Etiopía, de ayer, en que renueva sus cargos de que Italia es responsable de la amenaza de guerra, citando los preparativos militares que ha hecho Mussolini y diciendo que Etiopía no había insistido en la inmediata reunión del Consejo de la Liga, «a fin de que no fuera un obstáculo a las negociaciones que estaban realizando ciertas potencias con el propósito de solucionar pacíficamente la disputa».

Shantung está amenazada por inundaciones

En toda la parte Norte del país las aguas desbordadas han comenzado a retirarse

SHANGHAI, Julio 26 (AP) — El gran canal de 300 millas de largo que atraviesa a la provincia de Shantung, alimentado por las pertinaces y copiosas lluvias de días pasados, se ha desbordado hoy en muchos lugares en el sur de la provincia y amenaza a las cosechas y a las viviendas.

En todo el norte de China, las aguas que habían inundado enormes porciones de terreno están retirándose a los cauces de los ríos, aunque en Changteh el torrente del Hunan cubre hasta una altura de muchos pies los campos de arroz.

Dáse por seguro que en la provincia de Hunan hay escasez de artículos de primera necesidad.

Los residentes del sector inundado del río Tangtze han retornado a sus casas en vista de que las aguas están retirándose.

Un aviador y un italiano se han desafiado

Du Berreir, el piloto, ha concertado un duelo con el Capitán italo Marchetti

MONTECARLO, julio 26. (AP).—Hal du Berrir, que fué aviador comercial americano y actualmente organiza una escuadrilla aérea para combatir a los italianos en Etiopía, espera tener la primera refriega con las fuerzas de Mussolini, antes de salir para Francia.

El piloto tiene concentrado un duelo con el capitán italiano Marchetti, quien le acusó de haber insultado al primer ministro Mussolini. Ya se han cambiado las tarjetas los contendientes, pero todavía no se sabe si se cruzarán sus armas.

Los amigos de du Berrier dicen que el aviador, hallándose sentado en un café, hizo la siguiente manifestación:

«Mussolini es un hombrón que quiere abusar de un inválido».

Marchetti, que se encontraba en una mesa próxima, le dijo que «no se metiera en lo que no le importaba» y una hora más tarde le envió sus padrinos.

Se considera que es inútil el seguir los debates respecto al Manchukuo y a la Mongolia

Las actividades de los guerrilleros chinos existentes en la zona de la Manchuria se han recrudecido ocasionando graves preocupaciones en el Manchukuo y también a Japón

MOSCOU, julio 26. (AP).—Despachos publicados por la agencia oficial rusa, «Tass», consignan que los delegados del Japón y la Unión Soviética que se encontraban reunidos en Ulan Bator, han llegado a la conclusión de que es inútil el que continúen sus debates las comisiones, para indagar el incidente de la frantera de Manchukuo y la Mongolia.

Los nipones mantienen que la conferencia no debe continuar en tanto los mongoles no respondan al ultimátum de las autoridades militares japonesas de Manchuría, exigiendo que se establezcan observadores (sic). La nota anterior conteniendo las mismas exigencias fué rechazada por el Gobierno de la Mongolia.

RECRUDECEN LAS ACTIVIDADES DE LOS GUERRILLEROS EN MANCHUKUO

TOKIO, julio 26. (AP).—Despachos de prensa que se han recibido en esta capital consignan que la recrudecencia de las actividades de los guerrilleros chinos en la Manchuria, está ocasionando graves preocupaciones no tan sólo al Gobierno de Manchukuo, sino también a sus protectores, los nipones. Un despacho de la agencia «Rengó», fechado en Hsinking,dice que una expedición enviada contra los bandidos que se encontraban atrincherados en Pa-Shan-Tung, logró desalojarlos, pereciendo en el combate de 30 a 40 soldados y un número aún indeterminado de guerrilleros, los cuales se replegaron después sobre el sur.

Otro parte recibido del Cuartel General de la división Toyo-Hashi, dice que más de un centenar de guerrilleros puso cerco a una fuerza japonesa, tras de sorprenderla en una emboscada, matando a trece individuos del Cuerpo de Topógrafos y cuatro soldados que los escoltaban, cerca de To-Yao-Tse, en la provincia de Kirin, a 43 millas de la frontera.

Los japoneses se batieron hasta agotar las municiones. Entonces, acudieron a las armas blancas, matando a seis guerrilleros, antes de que fueran masacrados por el adversario.

ACTUALIDAD INTERNACIONAL

TAMBIEN Trotzky compara el conflicto de Etiopía con el de los Balkanes. Parece un poco exagerado. No llega ni a la calidad del de Agadir. El inconveniente que presenta la situación de Abisinia es que se produzca un nuevo Fachoda. En los Balkanes hay contenidas, por sedimento histórico, posibilidades de más amplia consecuencia y de mayor peligro. En cuanto a las complicaciones de carácter más general, en lo que al Japón concierne, es probable que en el silencio de Siam haya más potencia de drama que en el escándalo imperialista del Mar Rojo.

CONSIDERAN en Alemania que es posible una "purga de sangre" como la del 30 de junio de 1934. En efecto, en las últimas elecciones que en Alemania se efectuaron al modo weimariano, el NSDP o Partido Nazi, presentó una lista en que iban, con los candidatos propiamente de Hitler, elementos de Von Sldte y Hugenberg. La pequeña fracción del último, saltó muy pronto; apenas se le dió tiempo a tocar las cuestiones económicas. Ahora corresponde el turno a Von Seldte, cuyo cometido dentro del Gobierno y de la coalición gobernante toca ya a la meta. Pero y ¿y los "Cascos de Acero" que se han incorporado a las secciones de asalto, en virtud del pacto entre Hitler, Von Seldte y Von Blemberg? ¿Los harán saltar de las secciones de "Schlagkraft" creadas por el acuerdo del 21 de enero de 1933, para hacer más efectiva la lucha contra los marxistas? Quizás si la depuración en esas filas sea la que se produzca por la fuerza.

El factor más importante que interviene en esto es probablemente el militar de línea. La depuración continuada del elemento de choque del nazismo da mayor preponderancia al "Reichsheer" que ahora, con la ley de servicio militar obligatorio, viene a realizar, en la Nueva Alemania, el sentido medieval del estado: que cada ciudadano es un soldado, buscándose la desaparición del concepto militar puramente profesional, que trajo la paz de Versalles.

EN el VII Congreso de la Tercera Internacional, aludiendo seguramente a los proyectos de Alemania sobre los países del Báltico, el jefe comunista alemán, Pieck, demanda la unión de los marxistas leninistas con la burguesía democrática. Algunos ven en esta proposición un cambio esencial de táctica del comunismo. En realidad, lo único que Piek propone es continuar empleando el mismo vehículo para la revolución: la democracia. Es una cuestión de estrategia política, a la cual ayudan sus mismos adversarios. En efecto, en los países en donde la burguesía se empobrece, porque el capitalismo no sabe realizar su función social, el propagandista comunista encuentra preparado el terreno para convertir a la calidad de "proletario" en mente al que ya lo es por situación dentro del mecanismo del régimen. El fascismo intenta lo contrario: hacer del proletario, burgués, dentro de una forma semi-democrática, pero para esto obliga al capital a no entrar jamás en la composisición de las fuerzas del capitalismo financiero, contra el cual se ha levantado una fuerte lucha entre los mismos cetros de la democracia ortodoxa, como lo demuestra Roosevelt con su "New Deal".

LEON Trotzky comenta las posibilidades de guerra. En el conflicto ruso-japonés que él ve venir, cree que después de cierto tiempo en Japón estallará la revolución por presión de las fuerzas internas que actúan en el ambiente social del Asahi. No hay que poner mucha fe en las palabras de Trotzky. El fué de los que creyeron que en 1919 la Revolución alemana impondría a Europa el comunismo, por lo cual recomendó que se pactara la paz de Brest Litowsk. Los hechos dieron la razón a los que no pensaban como él, porque después de los arrebatos internacionalistas, Alemania ha caído en el supernacionalismo, que representa el Fuehrer, demostrando que la historia meramente sigue una trayectoría en que están marcados los "márgenes predichos" no de un modo fatal, sino de una manera "fisiológica", propia del organismo social, político y económico, unido en un haz inseparable. Vendimiario, Fructidor y Prairial condujeron al 18 Brumario de Alemania... El factor de la psicología de las multitudes que abandonan los teorizantes como Trotzky se añade y aún se impone al más elaborado comunismo ortodoxo que opera con abstracciones. El fascismo, más realista, lo está suplantando en muchos países.

M.E.C.D. 2016

No publicaremos ningún trabajo que no sea realizado por nuestros fotógrafos, que estarán debidamente identificados con el carnet del Diario de la Marina

DIARIO DE LA MARINA

LA HABANA, SABADO. 27 DE JULIO DE 1935

SUPLEMENTO DIARIO EN ROTOGRABADO, DE ACTUALIDAD MUNDIAL TELEFONO M-3775

HEMEROTECA MUNICIPAL MADRID ENTRADA 12 AGO. 1935

PARTE DE la incomparable Playa Azul—Varadero—donde mañana se celebrarán las regatas nacionales de remos, el evento más importante del año (Foto D. M.)

VISTA GENERAL del Club Náutico de Varadero, donde se concentra todo el interés náutico del momento. Mañana, domingo, se discuten las regatas a remos por un preciado trofeo, por las tripulaciones integradas por nuestros principales "sportmen" (Foto D. M.)

CAMPEONA.—Delgada, gentil, en pose graciosa y elegante, se muestra la campeona de "diving", Dorothy Poyton Hill, después de alcanzar el triunfo (Foto Wide)

LOS "GORDON HIGHLANDERS", del Ejército de la Gran Bretaña, haciendo maniobras en la Rushmoore Arena de Aldershot. El Ejército y la Marina del citado país se preparan para rendir honores al Rey Jorge V (Foto Wide)

UN RIVAL de Tini Griffin. Joe Randazza, niño de 3 años y medio de edad que pesa 137 libras, tres libras menos que Leslie Bowles, de tres años, inglés de nacimiento, y que posee el título de ser el niño más gordo y grande del mundo. Cuando el "pollo" Randazza tenga la edad de Tini Griffin, conocida del público de la Habana, ésta resultará esbelta a su lado (Foto Wide)

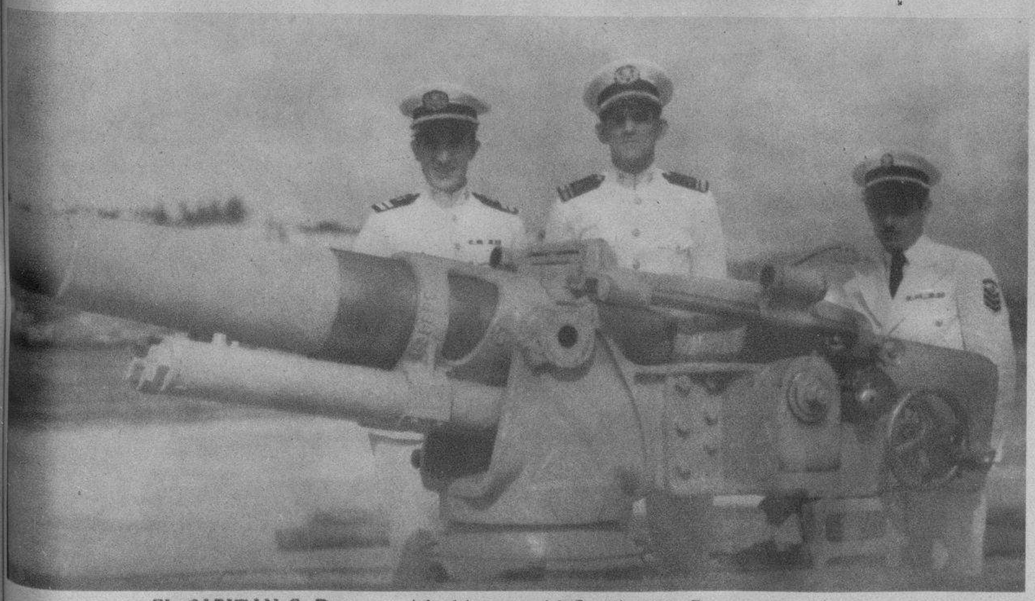

EL CAPITAN C. Docampo, jefe del puesto del Castillo de la Punta en los momentos en que examinaba el nuevo cañón de tiro rápido que fué instalado frente al Golfo. En la foto aparecen el citado capitán, el teniente Seijas Botet y el sargento Rojo García (Foto D. M.)

UN RECORD en cuanto a personas reunidas se registró el otro día en New York, cuando una inmensa multitud acudió al Stadium de los Yankees para presenciar el primer juego de la serie entre los jugadores del New York y los del Detroit. Esta foto ofrece al lector una idea (Foto Wide)

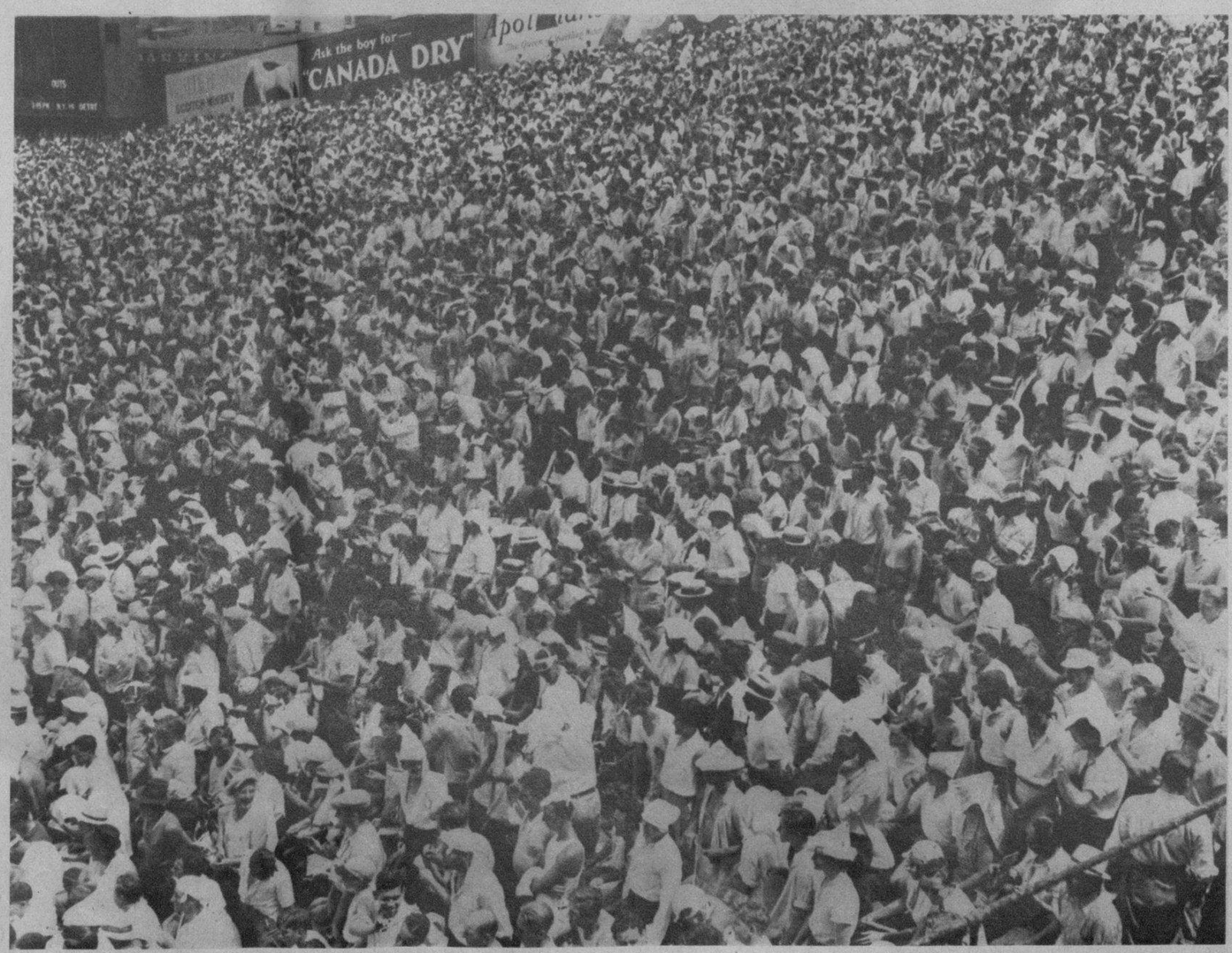

EN LA PUNTA.—Los oficiales Docampo y Seijas Botet examinando la ametralladora antiaérea, calibre 50, que, según han manifestado, es la última palabra en esta clase de armas que puede derribar un aeroplano que vuele a 5.000 pies de altura (Foto D. M.)

M.E.C.D. 2016

CARLOS GARDEL cantando una de sus últimas composiciones, "Arrabal Amargo", en la película TANGO BAR, que se está exhibiendo en el Teatro Nacional

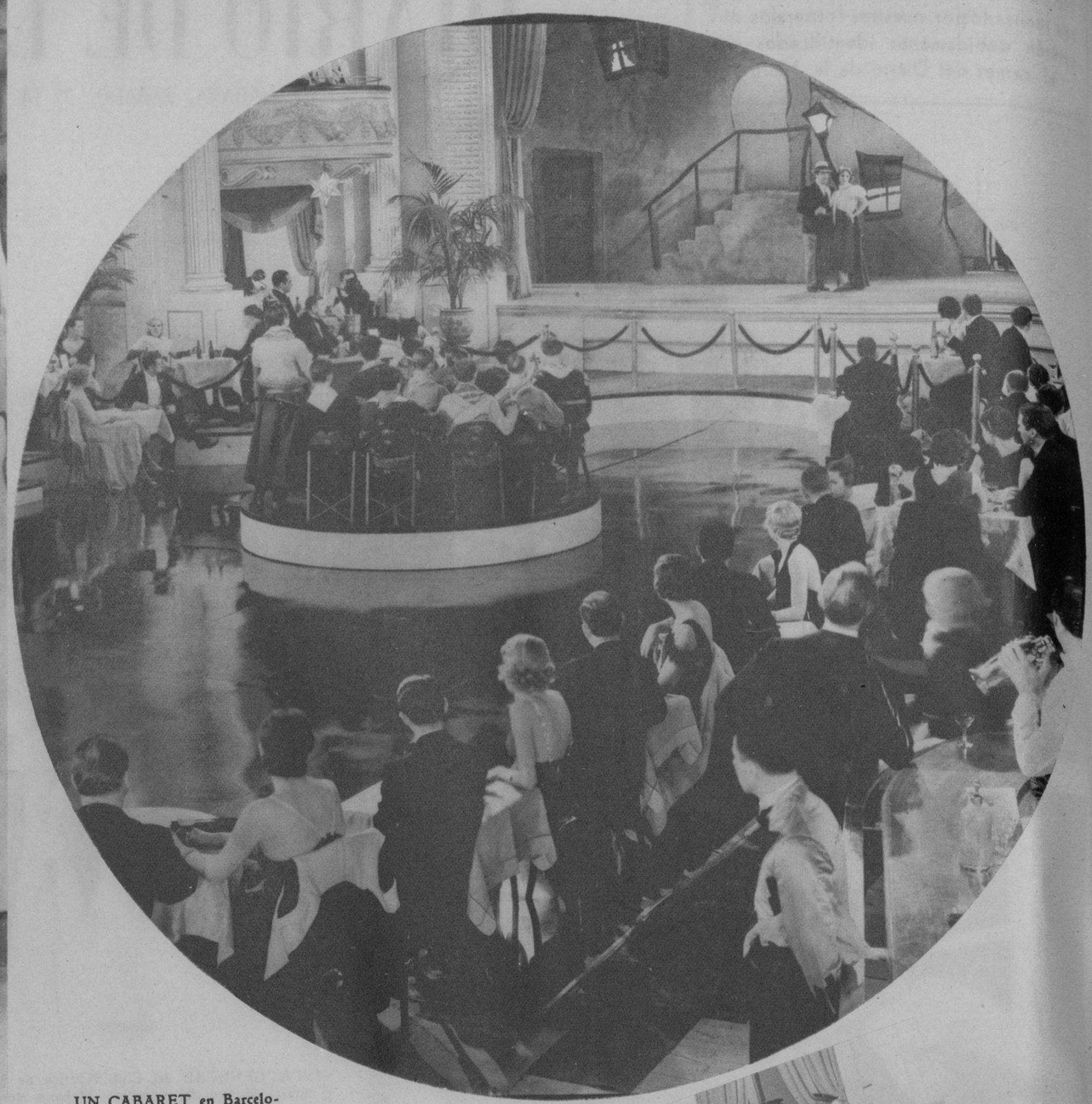

UN CABARET en Barcelona, tal como aparece en la película TANGO BAR, la última producción de Carlos Gardel, que se exhibe en el Teatro Nacional

"VOS LLEVAREIS esta joya a su dueña y procurad que no se hable más del asunto"... Carlos Gardel en una de las últimas escenas de la película TANGO BAR

"ENTRE usted y yo, señora, toda relación es imposible... Vivimos en mundos muy distintos". Carlos Gardel y Rosita Moreno, en su última película, TANGO BAR

...Y MIENTRAS que el gran cantante se anotaba un triunfo más, a la puerta del Music Hall llegaban los agentes de la autoridad... Fastuosa escena de la película TANGO BAR, por Carlos Gardel y Rosita Moreno

UN PASADO vergonzoso se alzaba entre ella y aquel hombre... Carlos Gardel y Rosita Moreno, en una de las escenas de TANGO BAR

M.E.C.D. 2016

UN ESCUADRON de tanques del Ejército alemán, capítulo que está atendiendo el Gobierno de Hitler a despecho de las restricciones impuestas por los tratados
(Foto Wide World)

DE REGRESO. W. Lawson Littel Jr., que recientemente ganó el Campeonato Amateur de Golf de la Gran Bretaña, posó para la lente del fotógrafo el día que volvió a New York a bordo del vapor "Majestic", pasajero de tercera clase. Actualmente el gran jugador se encuentra en su casa de San Francisco
(Foto Wide World)

EL ULTIMO invento en cuestiones deportivas relacionadas con el mar, es esta colchoneta llena de aire, que se mueve por medio de un motor mientras las bañistas reposan en el artefacto. Las primeras colchonetas flotantes que se han visto en aguas americanas han sido en el Lago Maranacook, en el Estado de Maine
(Foto Wide World)

HISTORIA DEL MUNDO A TRAVES DEL CINE

¡¡SORPRENDENTE!!

próximamente aparecerán en esta sección emocionantes fotografías de gran interés humano

¿EL ESLABON PERDIDO? H. G. Wells y sus discípulos creen que existió una raza primitiva de criaturas de semejanza humana, de una talla mayor que la de los grandes monos, pero de cualidades espirituales inferiores a las del verdadero hombre. Ellos no opinan que éste descienda de dicha raza. En esta foto podemos admirar a Clarence Burton, representando a una de esas criaturas prehistóricas
(De "La costilla de Adán," Paramount)

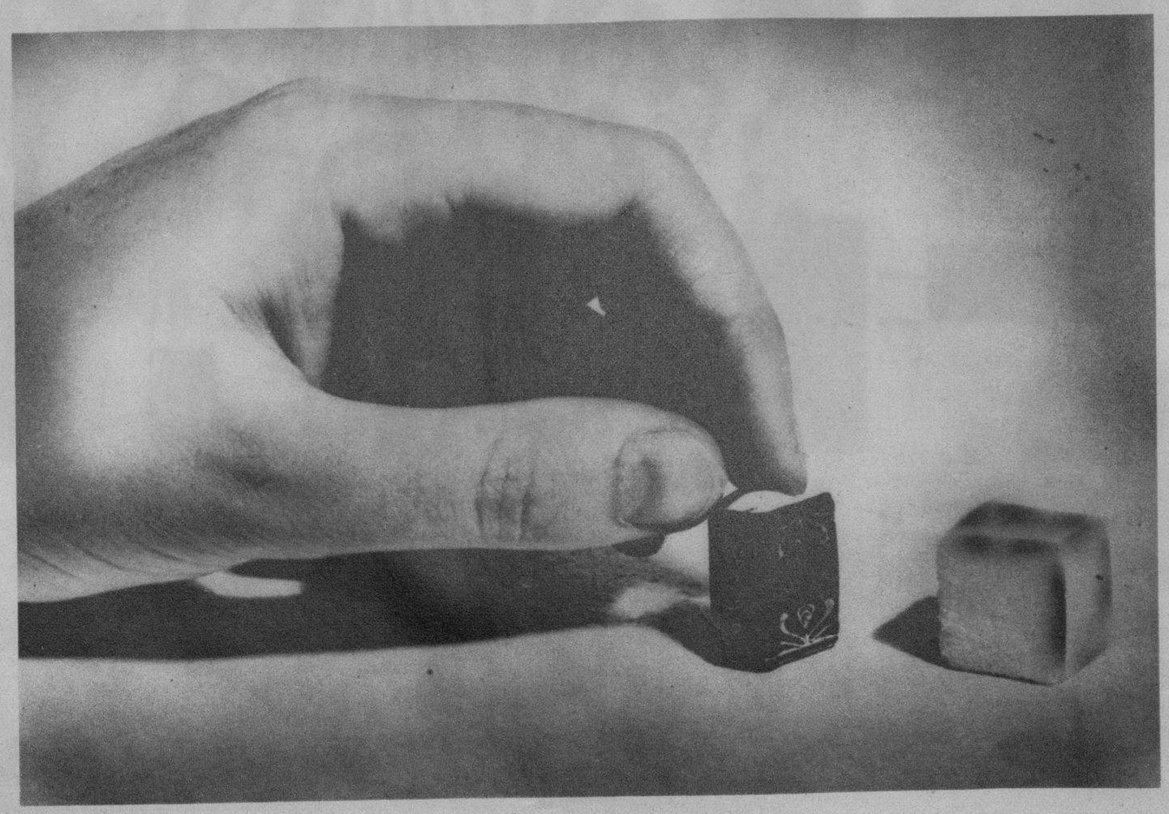

UNO DE LOS LIBROS más pequeños del mundo es este que aparece entre el pulgar y el índice de la mano que lo sostiene. Como verá el lector es del tamaño de un terrón de azúcar, contiene 200 páginas de papel china y 4.000 palabras impresas. Se trata de un libro antiguo que tiene una dedicatoria que dice: "A la Serenissima Madama La Gran Duchess, Madre Galileo Galilei"
(Foto Wide World)

LA SEÑORA Ruth Bryan Owen, Ministra Plenipotenciaria de ese país en el Reino de Dinamarca y la señora Alejandra Kollontay — a la izquierda— la que durante cinco años consecutivos ha ocupado la representación diplomática de Rusia en Suecia. Ambas fueron retratadas en la casa de la señora Bryan Owen, en Copenhagen
(Foto Wide World)

M.E.C.D. 2016

PARA LAS BUENAS COMIDAS
PARA ESO
Castell del Remey
ES EL REY
¡BUENOS VINOS!

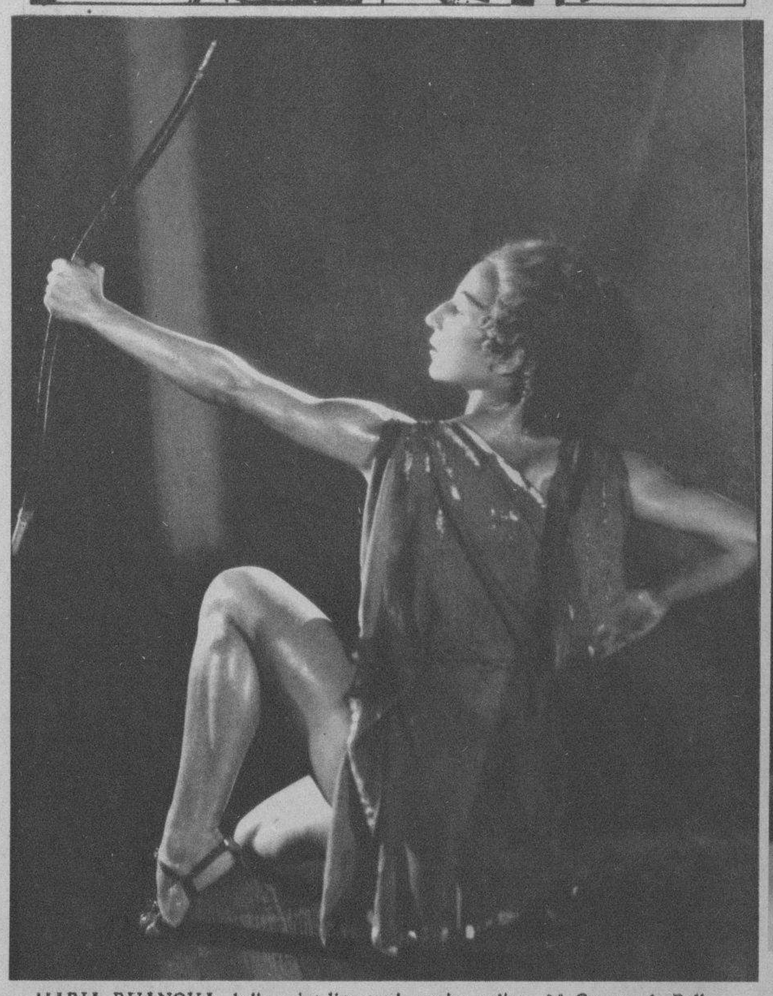

MARIA RUANOVA, bella e inteligente danzarina solista del Cuerpo de Ballet del Teatro Colón de Buenos Aires y a quien la crítica de Sur América coloca en tercer lugar entre las danzarinas del mundo. Ultimamente, con el célebre ruso Serge Lifar, constituyó el más grande éxito de arte coreográfico. María Ruanova nos ha de visitar muy pronto con un grupo de bailarinas en jira artística

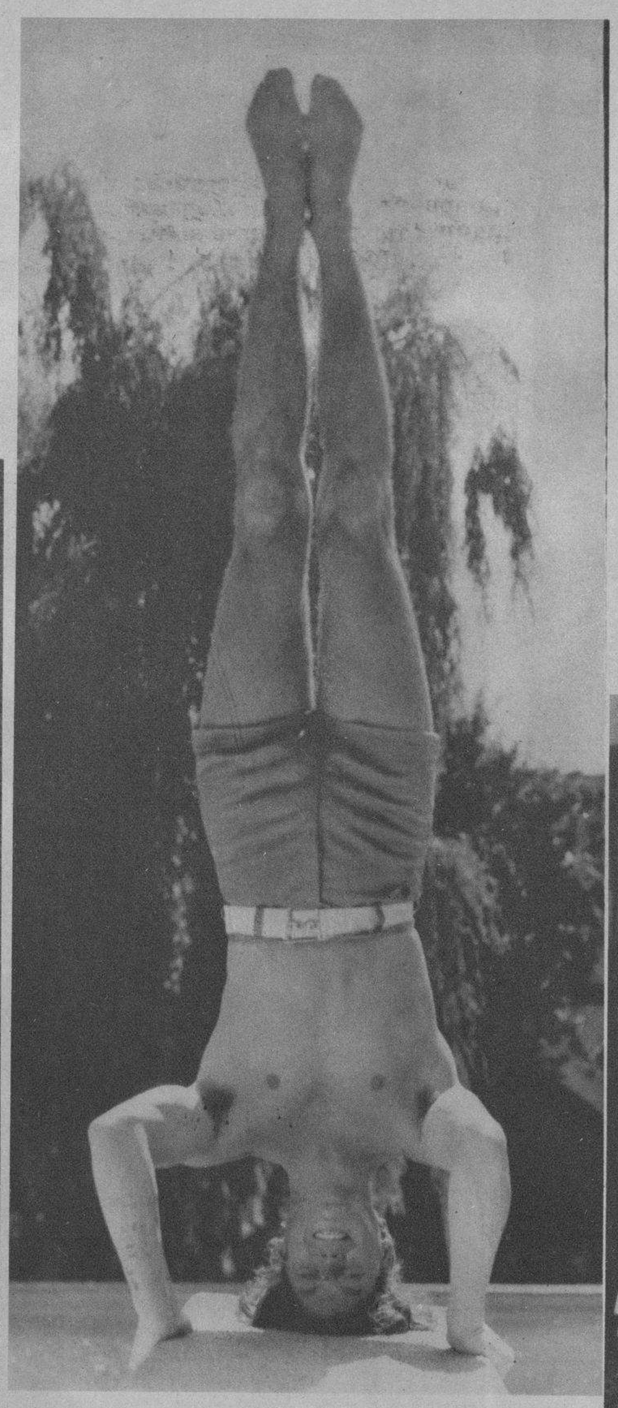

TARZAN se sostiene en la cabeza. Johnny Weissmuller ejercita sus músculos para la nueva película que produce la Metro Goldwyn Mayer, apareciendo otra vez con Maureen O'Sullivan (Foto Wide)

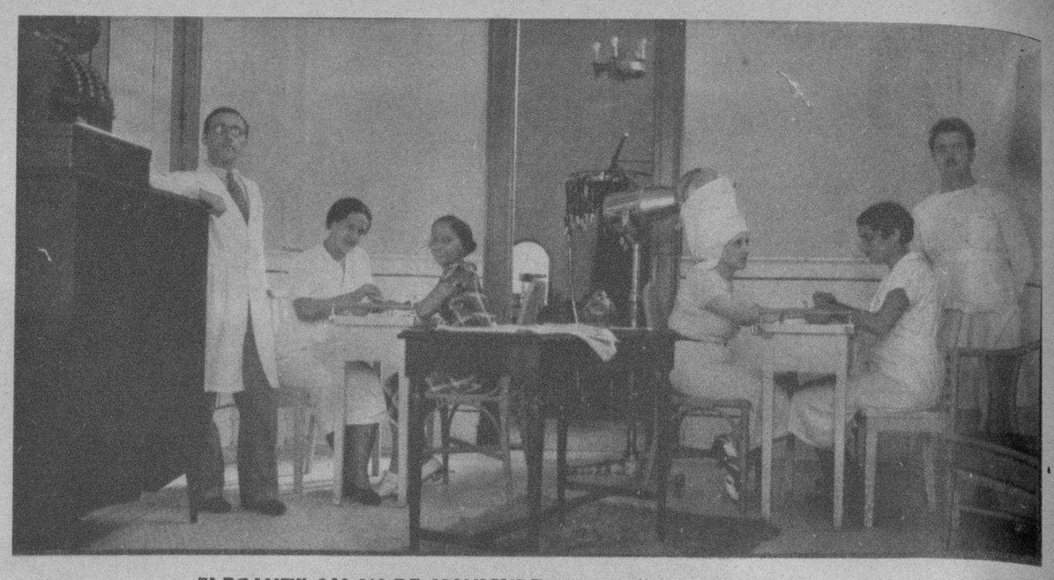

ELEGANTE SALON DE MANICURE de la acreditada peluquería instalada en el Hotel Presidente—Calzada y G, Vedado—. Este establecimiento es de la propiedad del señor Manolo Fernández, quien atiende a su selecta clientela con la cooperación del señor Domingo Vázquez y de las expertas manicures, señoritas Estela y Palmira (Foto D. M.)

CONSERVATORIO PROVINCIAL de Música de Matanzas, dirigido por las profesoras señoritas Condom Ruiz de la Torre. Fotografía obtenida con motivo de los exámenes de fin de curso y concierto celebrado en conmemoración del primer aniversario de haber sido fundada esta Institución (Foto D. M.)

A LA VOZ de "go" dada por el "starter", los caballos alineados en la "tira", parten veloces para rendir la carrera. Hoy, sábado, se verá muy concurrido el Hipódromo de Marianao (Foto D. M.)

SECCION FEMENINA de la Sociedad Coral de la Habana que intervino con notable éxito en la Fiesta de la Música Gallega, celebrada en el Teatro Nacional por la Beneficencia Gallega (Foto D. M.)

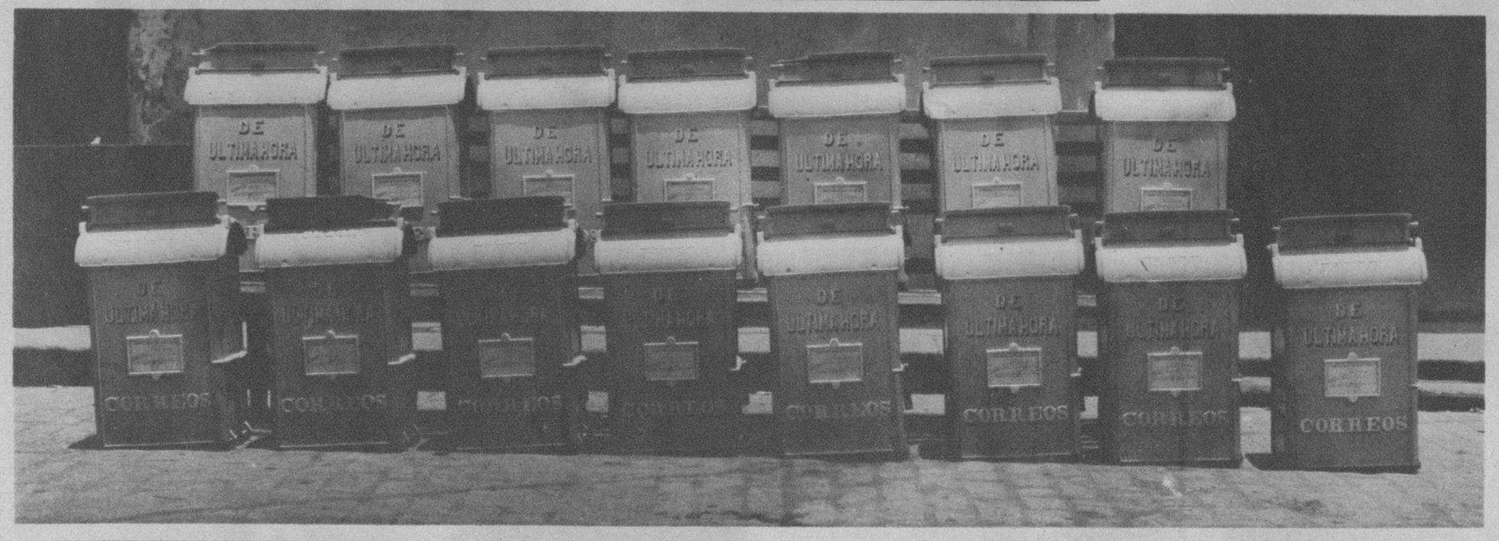

MODELOS DE BUZONES de "Ultima Hora" que instalará la Secretaría de Comunicaciones en los lugares más céntricos de la ciudad. Y en la otra fotografía aparecen los nuevos autos Chevrolet adquiridos por el citado Departamento para la recogida de esta correspondencia que puede calificarse de "urgente". Un servicio eficaz y muy parecido al que hay en las capitales de Europa y América (Foto D. M.)

FIESTA INFANTIL.—En la residencia de los esposos Morán-Pubillones, se celebró recientemente una piñata para festejar a su bella hija, Gery, que cumplió seis años de edad. En la foto se muestra un grupo de niños que fueron invitados al simpático acto (Foto D. M.)

DINERO del 1 al 5% Con garantía de joyas "LA IDEAL" Neptuno e Industria

DRIL BLANCO
GARANTIZADO $100 LEGITIMO
Thos Taylor Sons
TRADE MARK
IMPORTADO POR SOBRINOS DE NAZABAL

M.E.C.D. 2016