1A SECCION 1

El DIARIO DE LA MARINA es el periódico más antiguo de Cuba. Fué fundado en el año mil ochocientos treinta y dos.

SERVICIOS ESPECIALES DE ESPAÑA

DIARIO DE LA MARINA

SERVICIO DE ASSOCIATED PRESS. Esta queda autorizada para usar nuestro servicio y noticias de información.

HILO DIRECTO CON NUEVA YORK

1A SECCION 1

AÑO CIENTO TRES.—NUM. 173. ACOGIDO A LA FRANQUICIA POSTAL LA HABANA, MARTES, 23 DE JULIO DE 1935.—SANTOS APOLINAR Y LIBORIO Y SANTA ROMULA, VIRGEN TIEMPO PARA HOY: BUENO, CON TURBONADAS. PRECIO: 5 CENTAVOS

ENTRADA AGO. 1935 MADRID

ESTIMA RENOVACION NACIONAL QUE ES NECESARIO CREAR LA FE EN LOS COMICIOS GENERALES CONVOCADOS

(VEA «MOVIMIENTO POLITICO», EN LA PAGINA 16)

"NO ENCIERRAN PESIMISMOS NI FATALES AUGURIOS MIS PALABRAS".-DECLARA EL COR. BATISTA

"NADA HARA QUE SE APLACEN LAS ELECCIONES".-DR. MAXIMILIANO SMITH

El Secretario de Gobernación estima que no habrá motivo para suspender las garantías

Hoy quedará terminado el Decreto disponiendo el reajuste de las cuotas azucareras de 1935 para los Estados Unidos. Declaraciones del Secretario de Agricultura, Ing. de la Rionda

EN conversación sostenida anoche con los repórters de Palacio, el Secretario de Gobernación doctor Maximiliano Smith, declaró que todo cuanto se viene diciendo respecto de la suspensión de las elecciones carece de fundamento, pues lo único cierto es que éstas serán celebradas el día 15 de diciembre del año actual y no serán aplazadas bajo ningún concepto ni por ningún motivo.

El doctor Smith acaba de regresar de un viaje a la provincia de Oriente y hablando a propósito del mismo con los periodistas dijo que había notado en todas partes, desde Santa Clara a Santiago de Cuba, extraordinario entusiasmo por los comicios.

Manifestó que ayer había quedado cerrado el período de inscripción de los Partidos por lo cual los grupos que no hayan corrido hasta ahora ese trámite tendrán que fusionarse con otros organismos si es que desean participar en la lucha que se avecina.

Al aludir a la pugna entre las tendencias renovacionistas y la reacción liberal, dijo que estima un error que los elementos revolucionarios no se unan en un fuerte núcleo frente al Machadato para barrer electoralmente con todos los maculados.

Estima que es una necesidad imperiosa el que los grupos, sectores y partidos que llevan por bandera los ideales de la Revolución, se fusionen.

Insistió en que los comicios serán estrictamente imparciales y honrados, adjudicándose la victoria al que tenga la mayoría.

Hizo un elogio del comportamiento del público que dió la bienvenida a los excursionistas en las diversas localidades que visitaron, agregando que el entusiasmo fué constante.

Pudo comprobar el doctor Smith que el orden y la paz reinan en el país.

En lo que atañe al discurso del Jefe del Ejército coronel Batista pronunciado en Santiago de Cuba, dijo que había sido interpretado erróneamente, toda vez que sus palabras fueron más o menos que el Ejército está dispuesto a salvar al país, en cualquier momento del desorden y la demagogia, en nombre del programa revolucionario del 4 de septiembre.

Negó que en momento alguno se hubiese hablado de suspensión de elección o de inminencia de peligro para Cuba.

Seguidamente dijo el Secretario de Gobernación que cree muy difícil que sea necesario suspender las garantías constitucionales para garantizar el orden, toda vez que el Gobierno dispone de los medios necesarios para evitarse llegar a tal extremo.

—Por otra parte—añadió—no veo motivo para el caso, pero me parece imposible que mientras yo ocupe la Secretaría de Gobernación, se produzca la suspensión de las garantías.

Finalmente el doctor Smith reiteró el decidido propósito del Gobierno de celebrar elecciones en diciembre y de que éstas resulten modelo de imparcialidad, justicia, garantía y honradez.

EL REAJUSTE DE LAS CUOTAS AZUCARERAS

Hasta las primeras horas de esta madrugada permaneció en Palacio conferenciando con el Presidente de la República el Secretario de Agricultura ingeniero Carlos M. de la Rionda.

Dijo a los repórters que había llevado a la firma del Jefe del Estado algunos decretos de su Departamento.

A preguntas de los periodistas declaró que posiblemente hoy martes recibiría del Instituto Azucarero ciertos informes técnicos que le habían sido solicitados, para redactar, en vista de ellos el decreto disponiendo el reajuste de las cuotas azucareras de 1935 para los Estados Unidos.

Dijo que de llenarse ese trámite hoy, inmediatamente el decreto será firmado y remitido a la Gaceta. De la operación quedará encargada la Comisión Exportadora.

Explicó que no es necesario someter el asunto al Consejo, ya que el Presidente de la República está facultado para intervenir directamente en la cuestión de la cuota, que siendo provisional está sujeta a modificaciones.

Interrogado sobre la cantidad aproximada a reajustar dijo que nada podía adelantarse, aun cuando se asegura que la diferencia reajustable es de noventa a ciento veinte mil toneladas de azúcares.

Como se ha dicho ya, la cuota ha sido excedida y para evitar la congestión del mercado americano, el Gobierno procede a adoptar la medida de referencia.

Mueren 3 personas en Tegucigalpa en un voraz incendio

TEGUCIGALPA, julio 22. AP. Un incendio que estalló el domingo por la noche en el edificio de la Dirección de Policía de esta ciudad, arrasó completamente con él, así como con la cárcel, el hospital de emergencias, los edificios de teléfonos y telégrafos y la planta telefónica que acaba de construirse. Se desconocen las causas de la conflagración. Las pérdidas materiales son de una ascendencia importantísima. Resultaron tres muertos y varios heridos.

El "Instituto Azucarero" de E.U. en peligro

Resolverá el Supremo si se trata de una empresa que ha hecho restringir el comercio

WASHINGTON, julio 22. (AP).—Se ha elevado al Tribunal Supremo la consulta de si el Instituto Azucarero, Compañía Incorporada, es una empresa lícita, o si, por el contrario, es una entidad mercantil dedicada a operaciones contrarias a la ley y concertada para el despojo. El magistrado federal, Julian N. Mack, en un fallo pronunciado en el mes de octubre declaró que es una empresa culpable de restringir el comercio entre los Estados, violando además las leyes contra los sindicatos mercantiles, por haber formado un organismo de unidad de comercio y operar bajo unas determinaciones de ética especial. La American Sugar Refining Company y otras empresas refinadoras de azúcar americano, fueron las que presentaron el recurso ante el Supremo.

Mack sostenía que el Instituto había sido organizado para la conservación de la uniformidad de los precios y mantener una escala de relaciones, agregando, que no es menester la disolución del Instituto, siempre que se eliminen de su funcionamiento las ilicitudes acusadas.

ARRESTADOS LOS AUTORES DEL ATENTADO A UN SERENO

La policía de la Oncena Estación, puso ayer a disposición del Juzgado de Instrucción de la Sección Cuarta, a los blancos Rafael León Valdés, vecino de Máximo Gómez y Prensa, y Marcos Roque Gómez, que reside en Auditor 11, por acusarlos los vigilantes 1861 y 2801, de haber sido los autores de la agresión al sereno Manuel Morán Fernández, que falleció a consecuencia de la herida de arma de fuego que le ocasionaron.

Dos retratos regalados a los colonos

Uno es de Martí; el otro es de Roosevelt. El acto de la entrega tendrá mucho relieve

EN la tarde de hoy ha de reunirse el Comité Ejecutivo de la Unión Social Económica de Cuba, y es posible tome el acuerdo de señalar la fecha de la entrega a la Asociación de Colonos de Cuba, de dos magníficos retratos al óleo de Martí y Roosevelt que la nueva institución regala a la mencionada corporación.

Luego de la entrega y colocación de los retratos en el salón de sesiones de la Asociación de Colonos, se organizará un acto en el que tendrá efecto el develamiento de ambos cuadros.

Es propósito de los directores de la «USEC», que procederán de acuerdo con el Ejecutivo de los Colonos, que en el acto a que nos referimos no sólo se rinda máxima reverencia a la figura de nuestro Apóstol, sino que se alabe también la personalidad del actual Presidente de los Estados Unidos, cuya política del Nuevo Trato tiene para Cuba tanta significación y trascendencia grande.

Heridos un juez y dos señoritas en un accidente

CAMAGUEY, julio 22. DIARIO. Habana.—En los momentos en que paseaba en automóvil por la carretera Central el Juez de Instrucción doctor Rubén Quesada, acompañado de su prometida la doctora en Cirugía Dental Isabel Carrasco y la hermana de ésta Margarita, se partió una rueda del vehículo, volcándose.

A consecuencia del accidente sufrió heridas muy graves Margarita y graves Isabel y el doctor Quesada, quien prestó declaración, no así las lesionadas debido a su estado de gravedad.

El suceso tuvo ocurrencia cerca del pueblo de Sibanicú, de donde trasladaron a ésta a los heridos, que son asistidos en la clínica «Agramonte» por el doctor Ruiz Sainz.—**Hernández**, corresponsal.

-- LAS NUBES DE LA GUERRA SE CIERNEN SOBRE ETIOPIA --

Tanto Italia como Etiopía han caído de lleno dentro de la fiebre de las preparaciones militares. Durante los últimos meses Benito Mussolini, el premier de los italos, ha estado enviando tropas a sus colonias colindantes con dicha nación, mientras que el emperador Haile Selassie ha hecho una formal llamada a todas sus gentes para defender la independencia de su reino hasta la muerte. En esta composición se ha querido dar una impresión verdaderamente gráfica de lo que en realidad resultan las fuerzas que se aprestan al choque. Las de la izquierda nos ofrecen varios aspectos de las modernizadas tropas etiópicas, adiestradas en los planes europeos, y las de la derecha nos muestran a Mussolini en pose de arengar a sus fuerzas de aire y de tierra marchando hacia el que será escenario en breve de la guerra. (Vea información en la página 20.)

TENDRAN LAS ISLAS FILIPINAS EL MISMO STATUS ARANCELARIO QUE CUBA

Es ese el primer paso para la independencia. Dichas Islas dependen en lo económico de Norte América. Allí lo compran casi todo, y, además, le venden sus mercancías

WASHINGTON, julio 22. (AP).—La posibilidad de que los Estados Unidos coloquen a las Filipinas en la misma categoría que Cuba en lo que respecta a la preferencia arancelaria se ha discutido en los centros autorizados.

Si se diera ese paso sería señal de que se intenta resolver los problemas comerciales derivados del hecho de la proximidad de la libertad del Archipiélago. En el otoño venidero se instalará el gobierno autonómico en las Islas y dentro de diez años las Filipinas se convertirán en un país independiente.

De acuerdo con los pactos comerciales celebrados entre los Estados Unidos y Cuba, cada uno de esos países permite la importación de los productos del otro con una rebaja arancelaria del 20 por ciento respecto a los derechos que pagan los artículos de las demás naciones. Los Estados Unidos por otra parte conceden a Cuba una cuota azucarera.

Las comisiones comerciales filipina y americana, que acaban de nombrarse con el fin de que estudien las relaciones comerciales entre los dos países, se reunirán en Manila en el mes de septiembre.

Francis R. Sayre, Subsecretario de Estado, anunció hoy que el doctor S. Ben D. Dorfman y Frank A. Waring, economistas de la Comisión de Aranceles de los Estados Unidos, formaban parte de la comisión americana.

Las Filipinas, según se dice, dependen principalmente de los Estados Unidos para la colocación de sus azúcares, aceite de coco y otros productos y compran la mayor parte de sus importaciones en este país.

En 1934 las Filipinas importaron $83.000,000 de los cuales el 66 por ciento o sea $54 000,000 de los Estados Unidos.

Durante el mismo período las exportaciones filipinas fueron 110 millones de pesos de los cuales el 84 por ciento o sea $92.000,000 vinieron a los Estados Unidos.

Como posesiones americanas, las Filipinas han estado enviando sus artículos a este país libres del pago de derechos. Con la inauguración del nuevo gobierno en otoño, las Filipinas dejan de formar parte de los Estados Unidos y tienen que concertar un modus vivendi.

La cuestión básica a decidir es si las Islas son económicamente, lo mismo que políticamente, independientes de los Estados Unidos, y sujetas al mismo trato concedido a las demás naciones, o si deben recibir un trato especial durante el período de transición de Colonia a República independiente.

Lea AVANCE todas las tardes. Dirigido por José I. Rivero.

No habrá crisis dice el Dr. Acosta

El doctor Agustín Acosta, Secretario de la Presidencia, respondiendo a preguntas de los repórters dijo que la noticia publicada por un periódico del mediodía sobre crisis en el Gabinete carece de fundamento y es infundiosa.

Dicho periódico afirmaba que, entre otros Secretarios, saldría del Gobierno el doctor Pelayo Cuervo que desempeña la Cartera de Comunicaciones.

Hoy se pedirá al Presidente el reajuste de la cuota azucarera destinada a los Estados Unidos

Anoche se reunió el Instituto. La merma ha de oscilar entre 90,000 y 110,000 toneladas

EL Instituto Cubano de Estabilización del Azúcar estuvo reunido durante la mañana y la tarde de ayer, y a las diez de anoche volvió a reunirse para seguir preparando el documento en el cual recomienda al Honorable Presidente de la República las medidas que, a su juicio, deben ponerse en vigor en estos momentos para la defensa de los intereses azucareros en general.

Hasta la hora de la madrugada en que se cierra la presente edición, continúa reunido el Instituto, pues es propósito de sus miembros entregar esta misma mañana al Primer Magistrado de la Nación las recomendaciones a que nos referimos para la promulgación del Decreto sobre reajuste de las cuotas de exportación a los Estados Unidos, de acuerdo con lo preceptuado en el Decreto 754 de diciembre último, en virtud del cual se dejó al Presidente de la República la facultad de reajustar la cuota final de exportación a la mencionada República, teniendo a la vista el resultante según los datos del Departamento de Azúcares de la Secretaría de Agricultura de Washington y de nuestra Corporación Exportadora.

Según nuestras noticias el reajuste será de 90,000 a 110,000 toneladas, reduciéndose la cantidad si las circunstancias lo aconsejasen oportunamente.

EXIJA el SUPLEMENTO en ROTOGRABADO con esta EDICION

SUMARIO DE ESTA EDICION

	Páginas:
Anuncios Clasificados	17-18-19
Cables	20
Cables de España	13
Cartel del Día. (Teatros y Cines)	6
Católica. (Cultos para mañana e información general)	11
Columna Editorial	3
Comunicaciones	2
Consejo de Estado	3
Consejo de Guerra	3
Crónica Habanera	5-7-9
Crucigramas	4
Defunciones	11
Escenario y Pantalla. (Crítica)	6
Estado del Tiempo	4
Gacetillas	6 8
Guanabacoa al Día	5
Habaneras	4
Mercantil	10-11
Municipio	11
Música y Músicos	8
Noticias de los Juzgados de Primera Instancia.—(Vida Civil)	11
Obras Públicas	12
Palacio	7
Política	16
Puerto	12
Secretaría de Educación	2
Secretaría de Estado	4
Sociedades Españolas	8
Sports	14-15
Telegramas del Interior	16
Tribunales	2-11
Viboreñas	9
LECTURAS:	
Actualidad Internacional	20
Asia-1935. (Por Emile Schreiber)	12
Al Margen de la Historia. Un gran Amor de Mitre — A Través de la Vida. (Por Héctor de Saavedra)	4
Burla Burlando. (Por M. Alvarez Marrón)	4
El Carácter y la Inteligencia. (Por Gastón Mora)	12
Los Ingenios y sus Tierra. (Por Ramón J. Martínez)	20
Los Jóvenes sin Corazón. (Por León Ichaso)	3
Temario Comercial. (Por Diego Boada)	13
	10

PRONOSTICAN UN TERREMOTO PARA HOY, EN EL CARIBE

NEW YORK, julio 22. AP. Un joven pasante de matemáticas, apellidado Greenspan, que se dedica en los ratos de ocio a formular pronósticos acerca de los terremotos, declaró esta noche que probablemente temblará la tierra mañana en las islas del Caribe, en Persia Occidental y la India Oriental. También hizo pronósticos en cuanto a fenómenos similares en la "gran fallía cristal del Oriente", sin decir dónde queda este paraje.

Ha tenido éxito en otros pronósticos que recientemente hiciera.

DECLARACIONES DEL DR. LUCILO DE LA PEÑA SOBRE EL LIBERALISMO

ANOCHE nos visitó el doctor Lucilo de la Peña para hacernos las siguientes declaraciones:

«Acabo de tener sendas entrevistas con los señores Miguel Mariano Gómez y Ramón Vasconcelos, para cortar nuestras relaciones políticas por completo.

Después de la carta del doctor Miguel A. Varona y de ver la imposibilidad de injertos revolucionarios vitales de otras procedencias, ni aun subordinándolos a ellos, entiendo que todo lo que no sea un partido liberal radical independiente, que galvanice las masas de veras, es tarea inútil, por mucho que sea el espíritu de sacrificio y caridad que nos anime, en aras de la concordia cubana y del elector escarnecido.

Felicitamos sinceramente al señor Aurelio Alvarez por sus precisas declaraciones, denunciando la táctica equivocada, como «instantia crucis» de nuestros males presentes.

Salvado el apremio de esta nota inaplazable, prometemos más explícitas opiniones, muy en breve».

Lucilo de la Peña.

Agrega que en ellas sólo deben verse sanos consejos, inspirados en el deseo de ver a Cuba feliz

El Jefe del Ejército amplía los conceptos emitidos en Banes, diciendo que habló para mañana. pretendiendo señalar el bienestar de hoy como punto de partida para lo venidero

EL Jefe del Ejército nos envió anoche una cuartilla, en la que hace referencia a su discurso de Banes, pronunciado con motivo de la visita que acaba de efectuar a la región oriental. En dicha cuartilla, el coronel Batista completa el sentido de las frases que emitiera en relación con el futuro de Cuba.

Dice así el Jefe del Ejército:

«Comentarios y versiones diversas han llegado hasta mí, con motivo de mi discurso en el banquete que en mi pueblo, Banes, se me ofreció. Se ha dicho que dije, entre otras muchas cosas,—verdades todas ellas,—«días de luto y amargor espera Cuba». Sí, efectivamente; palabras como esas hube de decir entre otras que completan el verdadero sentido conque fueron dichas. Al objeto de que no se extravíe la opinión diré, con palabras de más o de menos, lo que aproximadamente quise decir y dije en aquella oportunidad:

»Los peligros no han desaparecido, por desgracia, en nuestra tierra. Un período crítico se confronta, no obstante los esfuerzos realizados por conseguir el imperio del orden y de la paz. Tened cuidado. Si no hay sensatez, buena intención y voluntad honrada, nuevos días de luto y de dolor puede sufrir Cuba. Estad alertas. Si la humana comprensión y la lógica patriota nos abandonan, ¿qué no pueden hacer en este orden de cosas, para impedirlo, en el calor íntimo del hogar, la abnegada madre, la amante esposa, el cariño de la hija y el fraterno desvelo de la hermana, los cuatro permanentes centinelas del amor y vigilantes celosos de los pasos vacilantes del hombre?»

»No encierran, pues, pesimismos ni fatales augurios estas expresiones mías. Sólo advertencias y sanos consejos a mis conterráneos fueron estas frases que repito ahora al pueblo de Cuba.

»Por el momento, pensando en hoy, nada hay que temer. Junto conmigo palpamos todos la realidad: Un Gobierno sólidamente constituído, fuerzas armadas disciplinadas, principio de autoridad restablecido, garantías para la vida y para la hacienda, paz [illegible] para la [illegible] económica, y como resumen, paz, tranquilidad y progreso. Este es el panorama de hoy.

»¿Para después? Para mañana hablé yo pretendiendo señalar el bienestar de hoy como punto de partida a las perspectivas del futuro. Advertía a mi pueblo, desde el lugar de mi nacimiento, a ese pueblo humilde, sencillo, trabajador, sano e ingenuo, que habita en todas las partes del mundo, víctima e instrumento casi siempre de las bellas promesas de los hombres de todos los tiempos. Recalqué con mis palabras en mi recorrido a través de la provincia oriental, el motivo de mi viaje: Inspección militar y visita cortés a mi región. Obligado a hablar porque así se me exigió, en cada caso la verdad fué dicha.

Coronel Fulgencio BATISTA,
M. M. y N.»

Hoy ejecutarán a Roubal y Díaz en Kingston, Jamaica

KINGSTON, Jamaica, julio 22. AP.—Dos cubanos, Alfonso Roubal y Serafín Díaz, declarados convictos de la muerte de dos compatriotas, serán ejecutados a las 8 y 30 de la mañana del martes (mañana) en la cárcel local. Se determinó en el curso del juicio que ambos habían seguido los pasos a Aurelio Pollán y a Francisco Gómez, a Kingston, en el mes de enero, para robarles, como lo hicieron, matándoles antes de despojarles de 2 mil pesos. El juicio, que se celebró el 23 de junio, determinó muchos secretos del tráfico de drogas y la trata de blancas en Jamaica.

Tres heridos en un vuelco en Guanabacoa

Por no arrollar a una chiva, el chofer lanzó el automóvil a la cuneta de la carretera

ANOCHE ocurrió un accidente automovilístico en la carretera de Guanabacoa, frente al cementerio, al volcarse la cuña A. Q. 499, que era manejada por Antonio Albo Méndez, de 43 años y vecino de Máximo Gómez número 107, en dicho pueblo.

A consecuencia del hecho resultaron heridos Albo, Lino López y Wifredo López, los dos primeros graves y menos grave, el último.

Según declaraciones prestadas la cuña cruzaba por el lugar indicado cuando de improviso salió a la carretera una chiva. Albo para no alcanzarla, dió un violento corte, yéndose el vehículo hacia la cuneta, volcándose, siendo todos despedidos de sus asientos.

La cuna quedó completamente destrozada y los lesionados fueron asistidos en la Casa de Socorro.

A PUNTO DE PERDER LA VIDA UN INDIGENTE

Prudencio Santana Castillo, natural de Matanzas, de 33 años de edad, sin domicilio, fué asistido en el Hospital Municipal de graves traumatismos en la pierna izquierda, cuyo miembro le fué amputado en el expresado centro. Según aparece de lo actuado, Santana se encontraba durmiendo debajo de una fragata que estaba situada en el patio de la Estación de Cristina y al echar a andar le ocasionó las lesiones que presenta.

El Sr. E. Castañeda fué muerto a tiros cuando se encontraba en un café de Sagua la Grande

Su agresor, Rafael Mirabal, sin mediar palabra alguna, abrió fuego sobre él. Tres de los balazos le alcanzaron. Una escena desgarradora. Presos el agresor y su padre

SAGUA LA GRANDE, julio 22. DIARIO. Habana.—A las 4 y 30 de la tarde de hoy, cuando se encontraba sentado en el café «Canadá», sito en Calixto García y Maceo, el señor Erasmo Castañeda Ledón, de 45 años, a quien acompañaban los señores Pedro García Casanova y «Quito» Borrón, fué agredido a tiros por el joven Rafael Mirabal Jr., soltero, mecanógrafo, el cual, sin mediar palabra alguna, le hizo cinco disparos.

Al sentir Castañeda la primera detonación, se levantó rápidamente, tratando de ocultarse tras una columna, siendo alcanzado por tres disparos en la espalda.

Trasladado al Hospital, fué atendido por el doctor Yániz, Director de dicho centro, por el doctor Matías Abril y demás empleados, apreciándosele las siguientes heridas: una en la región escapular izquierda; otra en la región lumbar izquierda y otra en la región bragilar izquierda, tercio superior, siendo mortales por necesidad las tres. El señor Castañeda falleció en la mesa de operaciones.

El joven Mirabal fué detenido por el guarda-jurado de los Ferrocarriles Unidos, Manuel González, entregándolo a un miembro del Ejército que lo condujo al cuartel.

Parece ser que los móviles de la tragedia han sido disgustos sostenidos meses atrás entre Castañeda y el padre del joven Mirabal.

Cuando el herido se encontraba en la mesa de operaciones, llegó su esposa, señora Olga Tomasino, —hija del Presidente del «Liceo» señor Delfín Tomasino—desarrollándose escenas de dolor.

El señor Castañeda era perito mercantil. Estaba emparentado con la señora Carmela Ledón de Mendieta, Hon. Primera Dama de la República.

El suceso ha causado honda pena en el seno de esta sociedad, donde el extinto gozaba de grandes simpatías.

Conducido más al cuartel de la Guardia Rural el padre del agresor señor Rafael Mirabal, quedó detenido.—**Isoba**, corresponsal.

Trataron de dinamitar el tren donde viajaba el Ministro de la Guerra de España, Gil Robles

MADRID, julio 22. (AP).—El Ministro de la Guerra, José María Gil Robles, se libró de perecer en un atentado, cuya finalidad era volar el tren en que viajaba, merced al arrojo del teniente De Celada, de la Guardia Civil. Dice el teniente que en las paralelas del ferrocarril, entre Ujo y Pola de Lena, recogió una enorme bomba, cuya mecha ardía justamente antes de pasar por allí el tren en que Gil Robles regresaba a Madrid desde Oviedo, ciudad a la cual fuera para participar en la gran revista de las tropas que ejecutaron maniobras en aquella zona. Dice el teniente que se precipitó a recoger la bomba, arrancándole la mecha. El explosivo aparentemente había sido arrojado desde una de las lomas vecinas.

M.E.C.D. 2016

APLAZADAS PARA SEPTIEMBRE LAS OPOSICIONES PARA LAS ESCUELAS DE SEGUNDA ENSEÑANZA

DIARIO DE LA MARINA

Fundado en 1832
Dirigido hasta 1919 por D. Nicolás Rivero y Muñiz.
OFICINAS: HABANA, PRADO 103.—NEW YORK, Joshua B. Powers Inc. 220 E. 42nd. St.

Editado por la Cía. DIARIO DE LA MARINA (S. A.) cuyo programa consiste en la defensa de los intereses generales y permanentes de la Nación cubana, de los especiales de la Colonia española establecida en la misma y de la unión y armonía entre los diversos elementos que conviven en el país.
Art. 1º de los Estatutos.

Teléfonos del Diario
Dirección . . . M 3571
Administración. M 7911
Suscripciones . M 7911
Quejas. . . . . M 7911
Clasificados . . A 3333
Jefe Redacción. A 3205
Redacción . . . M 7913
Sports . . . . M 7912
Ag. Gunnabacoa XO 1584

PRECIOS DE SUSCRIPCION AL «DIARIO DE LA MARINA»
Habana y Provincias
Mes . . . . $ 1.20
Trimestre . . 3.25
Semestre . . 6.25
Año 12.00
Extranjero
Trimestre. $ 4.25
Semestre . . 8.00
Año 15.00
Edición Dominical (Para el extranjero solamente)
Semestre . $ 3.00
Año 5.00

Suspendido otra vez el juicio contra los acusados por haber asaltado la Caja del Municipio

Empezaron a verse en Urgencia los juicios por exigencia de dinero a los señores Zaldo y al almacenista de tabaco Sr. José Cortés. El Fiscal pidió penas para varios acusados

Una vez más se suspendió ayer tarde, por la Sección Segunda de la Sala de Vacaciones, la continuación del juicio de la causa contra Miguel Cabrera y José Hermida, por el asalto y robo al bar «Franco», sito en Lamparilla y Monserrate. Esta vez fué causa la renuncia que de la defensa de Cabrera hizo el defensor, doctor Luis F. Solís Laffargue. El próximo señalamiento será para los primeros días del entrante agosto, con apercibimiento al procesado Cabrera de que si no cocurre el defensor que designe se le señalará como tal el de oficio, que lo es el doctor Francisco M. Casado, que ya defiende a Hermida. Este juicio, como otros muchos que se han venido celebrando en estos últmos tiempos, ha sido suspendio en repetidas ocasiones y los testigos que concurrieron ayer, dispuestos a declarar consignaron su protesta por las muchas molestias que les ha ocasionado el concurrir al tribunal, dejando abandonadas sus ocupaciones por responder a la citación que se les ha venido haciendo, sin poder prestar declaración.

LOS JUICIOS POR LA EXIGENCIA A LOS SRES. ZALDO Y AL SEÑOR JOSE CORTES

Comenzó a celebrarse ayer, ante el Tribunal de Urgencia número Uno, el juicio de la causa contra Zoilo Palenzuela, Roberto Melero y Luis Avilés, acusados de ser autores de la exigencia de 3,500 pesos a los señores Zaldo, cuya cantidad había de entregarse en la barbería del primero Amistad 27, según la acusación. Los tres encartados negaron los cargos, siendo interrogados ampliamente por el Fiscal, doctor Ramiro Cuesta y por los defensores doctores Gerardo de Villiers, Santiago Muñoz y Rogelio Bernal, y al terminar la prueba de confesión se dió por terminada la sesión, acordándose continuar el juicio, hoy, a las diez de la mañana, con la prueba testifical.

También comenzó, en el propio tribunal, el juicio del proceso contra Octavio Calero Valero, acusado de exigencia de dinero al almacenista de tabaco José Cortés, establecido en Industria 95. El acusado negó los cargos, y fué sometido a riguroso interrogatorio por el citado Fical y por su defensor, doctor Jenaro González Brito, así como por el Presidente del Tribunal, doctor Miguel Angel Busquet, y el Magistrado del mismo, doctor Manuel Gómez Calvo, que ayer tomó posesión y comenzó a actuar como Magistrado Propietario del Tribunal de Urgencia número Uno. También declararon el perjudicado señor Cortés, a quien se advirtió por teléfono que había de pasar una persona a recoger el dinero, haciendo acto de presencia Calero, posteriormente, con un sobre, diciendo que iba de parte de la casa de Monte 114, señal para que le entregaran el dinero, siendo detenido por los agentes de la autoridad suscitándose al propio tiempo un tiroteo. También declararon los vigilantes José Batista, Juan Llorente y José Abraham, que intervinieron en la captura del encausado, al que acusaron. Se suspendió el juicio para continuarlo hoy, en que seguirá el desfile de los testigos.

PENAS QUE HA PEDIDO EL FISCAL

El Fiscal de la Audiencia ha pedido las siguientes penas:

Seis años, diez meses y un día de presidio para Félix Suárez Escobar, conocido por Acerina, por robo de una cadena de oro a la menor Aurora Hernández Roca, en la calle San Nicolás; cuatro años y dos meses de presidio, para Angel Reigosa Casabella y Honorio Bueno de Mena, por robo con la agravante de reincidencia y también, para los procesados Enrique González Fernández, (a) Carabela o Carabelita y Emilio Pérez Díaz, por robo igualmente, seis años de prisión, para Ignacio Leal; un año, ocho meses y veintiún días de prisión para Secundino Ramos Rial; seis meses de arresto y multa de 500 pesos, para Eusebio o Reinaldo Cuesta, por delito contra la salud pública.

¿HASTA CUANDO?

Es indudable que el Gobierno del Coronel Mendieta, se ha caracterizado por la buena fe con que ha tratado de encauzar la economía nacional y resolver los problemas surgidos a su alrededor.

Pero, como es sabido, «no siempre al valor acompaña la fortuna». En el intrincadísimo y, sin embargo, sencillo problema de la leche nos hallamos tan mal o peor que en épocas pasadas, pues aunque ha existido el mejor deseo de resolverlo o canalizarlo, ha faltado lo esencial: el acierto, sin el cual lejos de resolverse se empeoran los asuntos.

Para poder discernir sobre un tema, lo primero que se requiere es dominar la materia desde todos sus ángulos. Como el problema de la leche tiene varias fases y los que han intervenido en sus tentativas de solución lo conocen exclusivamente bajo un aspecto determinado —y generalmente con un criterio apasionado o injusto— se producen los efectos que se están experimentando actualmente y que podríamos sintetizar en dos palabras: confusión y desacierto.

¿Hasta cuando vamos a seguir así ¿Hasta cuando la incompetencia oficial mantendrá en estado agónico una industria, perturbada la producción, expuesto al pueblo a los peligros de un abasto de leche francamente malo y a un desconcierto deplorable a autoridades, jueces, productores e industriales? Porque, para decirlo claramente, han sido tantas las vueltas y revueltas que se le han dado al problema, a los reglamentos, a las diposiciones y a los métodos, que ya nadie sabe a qué atenerse ni qué camino tomar.

No es nuestro propósito censurar sistemáticamente a la Sanidad, sino ilustrarla. Nos obligan a ello, como decimos al principio, la buena fe que reconocemos al Gobierno en sus propósitos y, muy principalmente, la salud del pueblo y la tranquilidad de los grandes intereses afectados y llevados al caos por la sensible ausencia de un criterio oficial justo y de una línea de conducta sensata y recta que encauce definitivamente el problema, para resolverle de una vez y para siempre.

Mientras existan prejuicios, más o menos fundados, criterios absolutos, luchas de intereses, fomentados inconscientemente por elementos oficiales, tendencias encontradas entre los propios funcionarios encargados de aplicar las medidas que demanda la salud pública y, lo que es más sensible, apasionamientos imperdonables en quienes deben actuar serenamente y con justicia la solución es imposible.

A ilustrar a las autoridades y a contribuír con nuestras palabras a buscar esa solución dedicaremos los próximos artículos.

Ha quedado constituída la Federación de Ganaderos de Cuba y electa su directiva

HA comisión de la novel «Federación de Ganaderos de Cuba» visitó ayer la Redacción del DIARIO. Dicha comisión estaba integrada por la Directiva en pleno de la entidad, y miembros distinguidos de las representaciones provinciales.

La «Federación de Ganaderos de Cuba» quedó constituída en horas del mediodía del domingo en el hotel «Nacional», tras la celebración de una magna asamblea a la que asistieron valiosas y nutridas representaciones de las Asociaciones Provinciales de Ganaderos.

Es propósito de la citada Federación atender a la defensa y desarrollo de la industria ganadera y contribuir al auge económico del país.

El Vicepresidente doctor Valdivia Madrigal, hubo de expresarnos que dicha industria permite que anualmente circulen de 25 a 30 millones de pesos dentro de la República, merced a la producción de tasajo, leche condensada y queso, habiéndose llegado ya a una considerable exportación.

El señor Manuel García Rubio, Presidente de la Asociación de Ganaderos de Las Villas, ha sido electo Presidente de Honor de la Federación por sus activas campañas.

La Directiva electa fué la siguiente: Presidente, señor Bernabé Sánchez Batista; Vice, doctor Guillermo Valdivia Madrigal; Secretario-Tesorero, doctor Félix Granados. Vocales: doctores José R. González Sabater, Ramiro Areces y Fernando I. Zayas.

Los ganaderos visitantes salieron muy complacidos de su visita al DIARIO, donde fueron debidamente atendidos.

Transferido un acto que «Los Amigos del Libro» se disponían a celebrar hoy

Debido a una indisposición de la señora Dulce María Borrero de Luján, Directora de Cultura, no podrá celebrarse una reunión que «Los Amigos del Libro» tenían anunciada para hoy a las cinco de la tarde, en la Academia Nacional de Artes y Letras.

La propia señora Borrero de Luján nos ruega hagamos saber que dentro de breves días podrá efectuarse dicha junta, en la que serán leídos los estatutos por que habrá de regirse la sociedad «Los Amigos del Libro».

Algunas Escuelas Normales van a sufrir amplia reorganización antes de que termine el cursillo

Se ratifica, por ahora, el personal en tres de ellas. Dos nuevos centros escolares. No hay consignación para pupitres; pero, si se concede, se convocará a una subasta

Mu satisfecho ha retornado el doctor Leonardo Anaya Murillo, Secretario de Educación Pública, de su viaje a la región oriental, en compañía del Jefe del E. Constitucional, Cor. Fulgencio Batista, y sus compañeros de Gabinete, doctores Morales del Castillo, Smith e Ituarte.

Dr. Anaya Murillo

Resultó, según sus propias palabras, verdaderamente apoteósico para la comitiva, pues hasta de madrugada se conglomeraba el pueblo en los lugares por donde tenían que pasar para vitorear al Jefe del Ejército y a sus acompañantes.

Nos refirió pormenores de las visitas que hiciera a distintas escuelas de la provincia, narrándonos con lujo de detalles la inspección que realizaran en la escuela pública de Banes, en que el coronel Batista aprendiera las primeras letras y en la que fueron sorprendidos por la ejecución de los mismos cánticos de coro que entonara el Jefe del Ejército en sus tiempos de escolar.

En dicho pueblo y en Baracoa nos dijo que se proponía crear un centro escolar y que el primero de ellos habría de constar de seis aulas.

Finalmente se refirió a la sorpresa que le había causado una información publicada en un periódico de la mañana sobre un supuesto proyecto de adquisición de pupitres sin el requisito de subasta, y declaró que dicha noticia carecía en absoluto de veracidad, pues el que no se hubiera convocado a subasta para la adquisición de pupitres se debía a que no había consignación presupuestal para ello, pero que de llegarse a obtener algún crédito con ese fin la compra se haría de acuerdo con dicho procedimiento.

SE REORGANIZARAN LAS ESCUELAS NORMALES ANTES DE TERMINAR EL CURSILLO

De acuerdo con los informes que pudimos obtener ayer en la Secretaría de Educación, las Escuelas Normales de Maestros serán completamente reorganizadas antes de que se dé término al cursillo que aún no se ha finalizado.

En lo que respecta a las Escuelas Profesionales de Comercio, existe la impresión de que no se sacarán por ahora a oposiciones las cátedras de las correspondientes a la Habana, Camagüey y Oriente, cuyo profesorado será repuesto de un momento a otro.

Se está estudiando la reorganización de las correspondientes a Santa Clara y Pinar del Río, y la creación de una en la provincia de Matanzas.

POSPUESTAS LAS OPOSICIONES DE LAS ESCUELAS DE SEGUNDA ENSEÑANZA PARA SEPTIEMBRE

También se nos notificó que, atendiendo a la solicitud de multitud de los aspirantes a cátedras de las Escuelas de Segunda Enseñanza, el Secretario de Educación había accedido a posponer los ejercicios de las oposiciones, que se habrán de celebrar en el hemiciclo de la Secretaría de Educación, para el mes de septiembre.

El plazo de admisión se dejará abierto hasta el día 25 de agosto y los ejercicios se iniciarán el día primero de septiembre.

Un verdadero jubileo resultó el desfile de aspirantes ayer por la Sección de la Enseñanza Superior, donde se presentaron infinidad de expedientes.

SE PRESTA UN EJEMPLAR ZOOLOGICO A HARVARD

El Secretario de Educación ha dictado una resolución ayer autorizando la remisión, con carácter devolutivo, del ejemplar de «Chimera de Matanzas», que se encuentra en el Museo Poey de la Universidad de la Habana, al Museo de Zoología de la Universidad de Harvard.

PAGOS DE PREMIOS

Ayer se entregaron sus cheques, correspondientes a los primeros premios del concurso de Pintura y Escultura últimamente celebrado por la Secretaría de Educación, a los señores Emilio Rivero Merlin, Víctor Manuel García, Ramón Loy y Gattorno, todos pintores bien conocidos de nuestros dilettanti, y Ramos y Boada, escultores de reconocida capacidad.

LOCALES CEDIDOS GRATUITAMENTE PARA ESCUELAS DE SEGUNDA ENSEÑANZA

En los Términos Municipales de Guantánamo, Holguín, Remedios y Artemisa se han cedido ya locales, gratuitamente, para la instalación de Escuelas de Segunda Enseñanza.

Rápidamente se procederá a su adaptación para ese fin.

LA SUBASTA DE AYER

En horas de la tarde de ayer, se celebró en el hemiciclo de la Secretaría de Educación Pública la subasta de material de oficinas e impresos de las Juntas de Educación y las Escuelas Públicas.

Asistieron como licitadores a la misma los señores Benigno Alonso, Cultural S. A., Molina y Cía., Keelox Sales Corporation, Compañía Tipográfica S. A., Gutiérrez y Cía. y P. Fernández.

Tras herir a una mujer, se pegó un tiro

No ha podido ser identificado el matador. La joven herida es casada. Detalles de lo sucedido

Un drama pasional tuvo por escenario, al mediodía de ayer, la primera habitación de la casa Rastro número 28, domicilio de María Luisa Martínez Martínez, de 28 años de edad, donde un individuo desconocido, al parecer español, hizo varios disparos de revólver a la joven Alicia Ríos Vega, de 21 años de edad y vecina de Genios y Morro, volviendo seguidamente el arma contra sí y suicidándose.

A los disparos, María, que se encontraba en la cocina, corrió hacia su habitación, y al ver el macabro espectáculo, comenzó a dar voces de auxilio hasta que intervino la Policía.

Alicia fué conducida al primer centro de socorro, donde fué asistida de una herida de bala en la región supra-escapular derecha, con orificio de salida por la cervical, y otra de igual naturaleza en la nasal, cuyo proyectil salió por el maxilar, fracturándole el hueso.

El desconocido que se hizo el disparo en la cabeza, quedó instantáneamente muerto, penetrándole la bala en la región auricular derecha con salida por el medio de la región occipito-frontal.

El capitán Miranda, al mando de la Sexta Estación, se constituyó iniciando las actuaciones y tomando declaración a María Luisa Martínez, la que expuso que siendo próximamente las doce del día se presentó en su casa Alicia, a la que conocía hace poco tiempo, manifestándole que había estado en casa de una amiga y al pasar por el domicilio de la declarante se había llegado para saludarla. Su amiga Alicia—siguió diciendo María Luisa—se sentó en la sala, mientras ella fué a la cocina. A los pocos segundos, oyó varios disparos, observando que Alicia se encontraba herida en su habitación y junto a ella, ya cadáver, el sujeto desconocido.

Agregó la exponente que sabe que su amiga es casada con un señor apellidado Andrales.

Ignora cómo ocurrieran los hechos, por la circunstancia de no hallarse presente cuando ocurrieron.

El capitán Miranda procedió a registrar las ropas que vestía el occiso sin que le ocupara carta alguna donde expusiera los motivos que lo determinaron a cometer el hecho, ni documento que sirva para identificarlo.

Alicia fué hospitalizada en el «Calixto García», para atender a su curación y el cadáver del desconocido fué remitido al Necrocomio para la práctica de la autopsia.

Con todo lo actuado se le dió cuenta al Juez de Instrucción de la Tercera Sección, ante el que no pudo declarar Alicia, debido a su estado de gravedad, que le impide hablar.

El Capitán Eduardo Fano es el Representante en New York de la Trasatlántica Española

En la tarde de ayer, y al fin de un día en que repetidamente se tenían noticias de estar a punto de producirse decisiones sensacionales en relación con la representación de la Compañía Trasatlántica Española, se nos confirmó oficialmente la sustitución del señor S. E. L. Maduro, que fué durante varios años agente de la empresa en los Estados Unidos, por el conocidísimo capitán don Eduardo Fano y Oyarbide, excomandante del trasatlántico «Cristóbal Colón», una de las naves españolas más frecuentemente vistas en escala en este puerto.

Por acuerdo del Consejo Directivo de la Trasatlántica, —dijo el capitán Fano—, he sido nombrado agente interino de la Compañía en los Estados Unidos, con fecha de hoy. La Compañía ha acordado el cese de la anterior representación de aquí, e interinamente me designó a mí para representarla, mientras se organizan los servicios y se toman decisiones definitivas para el futuro.

En afable reserva que no quebrantaron nuestras preguntas, el bizarro marino —uno de los más conocidos entre el público hispano por sus años de mando del «Cristóbal Colón»— limitóse a informar que, provisionalmente, ha instalado las oficinas de la nueva agencia de la Trasatlántica en 17 Battery Place, oficinas números 27 al 29, local cedido por la firma consignataria García y Díaz, que representa a la Compañía Trasatlántica en la Habana y, como tal, estaba indicada para alojar de momento a la nueva representación en Nueva York.

La Trasatlántica Española se dispone en estos momentos a dar un gran paso de avance en el comercio marítimo internacional, para lo cual sus dos magníficos trasatlánticos «Argentina» y «Uruguay», cambiarán su sistema de calefacción, consumiendo petróleo. Cuando tales innovaciones estén terminadas, posiblemente serán intercalados en el servicio Cuba, México y New York.

Reiterando al fin sus ofrecimientos a la colonia española en su puesto actual, el capitán Fano dijonos que de momento el único barco anunciado desde España es el «Marqués de Comillas» esperado el dos de agosto. Más adelante se trazarán nuevos planes.

Muerto un lechero y herido de gravedad un compañero en un vuelco en Stgo. de Cuba

SANTIAGO DE CUBA, julio 22. DIARIO, Habana.—En el kilómetro 14 de la carretera Central se volcó un camión de reparto de leche manejado por el chofer Higinio Maurelo, resultando muerto el lechero Rodolfo Uriarte, de 21 años, vecino de El Cobre, y herido grave Emilio Figueras, de 18 años, quien fué sometido a una operación en Emergencias.

Tanto el chofer Maurelo como Estanislao Figueras—hermano del herido, que también viajaba en el camión—resultaron ilesos milagrosamente.

La causa del suceso fué que el muñón de la rueda delantera derecha se rompió.—García, corresponsal.

ENTREGA DE PAQUETES POSTALES A DOMICILIO

Ofrecerá la Feria de la Habana los máximos alicientes

La Feria de la Habana, que se inaugurará el 16 de noviembre, día de San Cristóbal, será un grandioso espectáculo. Uno podrá estar en el centro de la ciudad, consagrado a sus asuntos y negocios, y quince minutos después podrá encontrarse en este paraíso de los festejos y de las alegrías y en este lugar que ofrecerá, ante los ojos de todos, el esplendor de la reconstrucción económica de Cuba.

De continuo, los trenes eléctricos conducirán a los miles de visitantes a los terrenos de Rancho Boyeros, donde se efectuará la Feria de la Habana. Y para que el público tenga todas las comodidades y todas las facilidades, se construirá un apeadero junto a las puertas ornamentales de la grandiosa Exposición de Cuba Triunfadora, que así podrá llamarse, en todos los órdenes, a la Feria de la Habana.

Pero no sólo los trenes eléctricos conducirán a los visitantes. Los Omnibus Aliados establecerán los mejores servicios con carros especiales; los cuales también llevarán a los miles de visitantes, con rapidez máxima, a los terrenos de la Exposición y del Parque de Diversiones.

Por otra parte, se realizan las gestiones más activas para obtener de esas empresas una bonificación en los pasajes de aquellos que se dirijan a la Feria de la Habana, y no es exagerado decir que se podrá llegar hasta este lugar incomparable, donde se darán cita todas las fuerzas productoras de la República, por unos centavos.

Un altísimo sentido de organización predomina en la preparación de los trabajos de la Feria de la Habana. Y lo que se busca, por encima de todo, es servir al pueblo, para que nadie se quede sin ver esta Feria de la Habana, que marcará la resurrección de Cuba.

El litigio de las pensiones veteranistas

El Consejo Nacional replica al Subsecretario de Hacienda y explica todo lo acontecido

Este superior organismo, que representa a todos los veteranos de la República, quiere hacer constar, ante las declaraciones publicadas por el señor Subsecretario de Hacienda el día 18 del corriente en el periódico «Avance», las siguientes manifestaciones para conocimiento de todos sus compañeros de la República.

Primero, que después de tres reuniones con el señor Presidente de la República y con el Coronel Despaigne, entonces Secretario de Hacienda, este último llegó a ofrecer a sus compañeros de armas hasta ochocientos mil pesos para el aumento de sus pensiones, cosa que no aceptaron nunca los directores del veteranismo, pidiendo un millón doscientos mil pesos que importaba la escala de cien pesos el General y quince pesos el soldado; escala denominada por los veteranos con el nombre de «Mendieta» porque el señor Presidente estaba a nuestro lado en esa justa petición.

Segundo, que en la última entrevista celebrada con el Jefe del Estado y con el señor Secretario de la Presidencia, doctor Agustín Acosta, y a la que concurrieron, llamados por el primero, el Subsecretario de Hacienda y el Contador Central, de una parte, y de la otra, personas tan respetables como el Mayor General Mario G. Menocal, Coronel Cosme de la Torriente, Coronel Guillermo Schweyer, Coroneles, Sardiñas, Pérez Abreu, Arencibia, Calvo, Molina y los Comandantes Plácido Hernández, Moreira y Pérez Stable, así como el Presidente de los Hijos de Veteranos, representando a éstos el doctor Manuel Rodríguez Fuentes, se acordó, después de acalorado debate, donde los veteranos sostuvieron, con sólidos argumentos, firmemente sus puntos de vista, tomar de los sobrantes de los propios veteranos del Presupuesto de 1934 a 1935 (unos cuatrocientos mil pesos). Asimismo se acordó la depuración inmediata de las pensiones en toda la República, que daría con toda seguridad una economía a favor del fondo de otros cuatrocientos mil pesos, y el resto hasta un millón doscientos mil pesos que importaba la escala «Mendieta» de cien pesos y quince pesos tomarlo de los Presupuestos Generales de la Nación, llegando a proponer el General Menocal al Presidente Mendieta, que si al final de Presupuesto se notase algún déficit, como temían los funcionarios de Hacienda allí presentes, se nivelasen éstos equitativamente, relegándolas, igual que a los veteranos a todos los empleados de la República por igual, ya que entendía que los fundadores de la patria debían considerarse por lo menos iguales a los demás ciudadanos. Pero como el tiempo era apremiante, el propio Presidente de la República encargó a los funcionarios de Hacienda allí presentes, el oportuno Decreto para el próximo Consejo de Secretarios, ya que los Presupuestos estaban a ponerse en vigor.

Tercero, que una comisión del Consejo Nacional, compuesta por el Coronel Guillermo Schwayer, como Presidente p. s. r. (el Coronel Torriente embarcaba para Europa), y los señores Pérez Abreu, Sardiñas y Plácido Heriández en vista de que pasaba el tiempo y el Decreto ordenado no salía, solicitaron entrevistarse con el señor Subsecretario de Hacienda para demandar del mismo el cumplimiento de lo dispuesto por el señor Presidente, y después de tres citas a los comisionados en el despacho de aquel, a las que concurrieron puntuales los veteranos, no así el señor Subsecretario de Hacienda, que excusó su asistencia por haber estado trabajando en esas tres ocasiones en que fuimos citados, determinamos poner el hecho en conocimiento del doctor Agustín Acosta, nuestro máximo defensor en todo momento, el que una vez más respondió a nuestras demandas, llamando al citado funcionario a Palacio para allí sostener la entrevista. Gracias a ello pudo la comision entrevistarse con el doctor Ponce, que estudió el Decreto que llevábamos y, con ligeras modificaciones, lo aceptó, diciéndonos en la última entrevista que la escala «Mendieta», (cien pesos y quince pesos) estaba aceptada sin discusión.

Cuarto, con estos antecedentes, el Coronel Schwayer, nuestro Presidente, el Comandante Plácido Hernández, Secretario de Actas, visitaron al día siguiente al Comandante del Ejército Constitucional, señor Govea, Jefe del Servicio Central de Hacienda, el cual, con conocimiento ya del problema, ordenó en esa misma mañana poner los Decretos en limpio para entregarlos por la tarde al doctor Ponce, de modo que al siguiente día, en el que habría Consejo de Secretarios, fuese aprobado. Debemos declarar aquí que el Comandante Govea, así como su auxiliar el doctor Vizcaíno, siempre estuvieron a nuestro lado en este asunto. Por la intervención del Comandante Govea, esa misma tarde tenía el doctor Ponce en su poder los Decretos acordados.

Quinto, al día siguiente, se reunieron en Palacio, el Comandante Govea, su auxiliar el doctor Vizcaíno, con el Coronel Schwayer y Plácido Hernández para asegurar el éxito de nuestra Ley hablando con los señores Secretarios de Despacho, encontrándolos a todos dispuestos a votar por ellos. Al fin llegó el Dr. Smith, y le abordaron Govea y Schwayer preguntándole si traía en su cartera el Decreto Ley de los veteranos, entregado a él la tarde anterior, e informó que sí lo traía y que lo presentaría al Consejo ese día.

Con esto nos dimos por satisfecho retirándonos de Palacio sobre las doce del día que comenzaba el Consejo con la gran satisfacción de haber logrado nuestros propósitos.

Pero nos habíamos equivocado; poco duró nuestra alegría; esa misma tarde la prensa y el radio nos daba la noticia de otro Decreto Ley aprobado en el Consejo, distinto al que Govea había entregado al doctor Ponce y en el que, no sólo se modificaba la escala de pensiones, sino que se le habían suprimido la Depuración del Censo de Pensiones que también se había acordado con el doctor Ponce. (1).

(1).—De aquí del Consejo Nacional surgió la convocatoria de sesión extraordinaria pedida al Coronel Schwayer, Presidente p. s. r., por veinte delegados propietarios y de acuerdo con nuestros Estatutos, a cuya demanda como siempre en cumplimiento de su deber accedió el Coronel Schwayer, celebrándose dicha sesión con quorum nutridísimo de las seis provincias, y cerca de ochocientos veteranos pensionados que presenicaron el acto. Se acordó dar un voto de conifanza al señor Presidente, para que nombrase una comisión que vería al Coronel Mendieta, nuestro buen compañero, y elevase nuestra protesta por todo lo sucedido, siendo el mismo Presidente de la República el testigo mayor excepción, y habiendo estado siempre a nuestro lado.

Esta es la verdad de lo sucedido en relación con las pensiones de los veteranos de la independencia, y que deben conocer todos nuestros compañeros de todo el país. Esta es la verdad: juzguen ellos y juzgue también la opinión pública sobre quien tiene la razón, si el señor Subsecretario de Hacienda negándose a lo dispuesto en justicia, o nosotros, incansables siempre en el servicio de la República que ayudamos a fundar con la fuerza de nuestros brazos, entre heroismos y martirios, que en ocasiones parecen olvidarse.

En representación del Consejo Nacional.

Coronel Guillermo Schweyer.
Presidente P. S. R.

Este servicio empezará el día 25; por cada bulto se pagará la suma de 20 centavos al cartero

Mediante los procedimientos puestos en práctica en la Secretaría de Comunicaciones se ha conseguido que las fianzas sólo paguen 0.44%. Una economía para el Tesoro

La Secretaría de Comunicaciones, a partir del jueves 25 del mes actual, establecerá un nuevo servicio de grandes beneficios para el público y sobre todo para el comercio en general.

Se trata del envío a domicilio de los paquetes y bultos postales, mediante el costo de veinte centavos. En el mismo lugar del destinatario se abonarán los derechos de Aduana y Postales.

Esta labor se realizará en «autos» recientemente adquiridos por la Secretaría, para el servicio en la Administración de Correos de la Habana.

TOMA DE POSESION

Ayer y ante el Secretario de la Comisión Nacional de Servicio Público, tomó posesión el señor Agustín Parlá, del puesto de Inspector de los Aeropuertos de Cuba.

RECORRE LA SECRETARIA

El Subsecretario de Comunicaciones, señor Francisco Gómez, recorrió ayer las distintas dependencias de la Secretaría, encontrando a todo el personal en sus puestos y laborando con actividad y entusiasmo.

LA ACTUAL SITUACION DE COMUNICACIONES

El señor Antonio Linares, viejo funcionario de la Secretaría y actual miembro del Consejo Superior, nos envía las siguientes líneas para su publicación:

«Estimados periódicos de esta capital vienen refiriéndose con relativa frecuencia a los peligros que pueden ocasionar a la buena marcha de la Administración Pública, las influencias que se desarrollan por viejos contratistas de pasadas Administraciones, para poner en práctica viciosos procedimientos que tanto afectaban el buen nombre de la Administración, que todos debemos encauzar por sendas honestas y limpias y ajustarla a marcos impecables que ofrezcan garantías a las ideas de que estábamos inspirados cuantos combatíamos esos procedimientos que perturbaban la marcha de Administraciones pasadas, que no es posible puedan surgir nuevamente.

Hacen muy bien esos estimados periódicos en referirse a tales peligros; lo que me satisface porque demuestran con ello que cumplen con su deber, observando estos problemas, estudiándolos y dándoles una orientación adecuada.

Con relación a la actual situación de Comunicaciones, me es grato manifestar, que ofrece cabalmente una oportunidad de actuación recta, diáfana y honesta, de tal manera, que ya comienzan a sentirse sus efectos, desde los Centros superiores hasta las oficinas subalternas más modestas en lo que respecta a la formalización de fianzas que aseguran los fondos y propiedades del Departamento y a la provisión de enseres, materiales y artículos para el uso de los importantes servicios que tiene que desenvolver.

En cuanto a las fianzas, se ha dado el caso, primero en la historia de la Administración Pública, de que por medio de un sistema selectivo de tipos de primas propuestos entre todas las Compañías de Fianzas para las corresondientes a las de empleados y funcionarios de la Secretaría, durante el año en curso, cuyos tipos propuestos fluctuaban del 1.00 por ciento el más alto, al 0.44 por ciento el más bajo, fuese fijado este último para todas y no el promedio de tipos como la ley previene en estos casos; lo que ha sido aceptado por todas las Compañías con la economía para el Estado de más de 12 mil pesos, cuya saludable resolución publica la Gaceta Oficial con fecha 10 de julio en curso.

En cuanto a la provisión de enseres, muebles y materiales, dentro de las exigencias y obligaciones señaladas en los pliegos de subastas bien presentadas, tratadas y aplicadas, se presta escrupulosa atención en cuanto a la recepción del material, tanto en su clase como en su cantidad por medio de empleados responsabilizados administrativamente en estas funciones y la Sección de Inspectores que cumple dentro de la nueva organización que se le ha dado, con la labor de fiscalización que le está encomendada.

Y es por todo esto, por lo que repito, que en cuanto a Comunicaciones estamos de enhorabuena, porque los procedimientos que temen apreciables colegas que se han referido a lo nocivo de las influencias que se desarrollan por viejos contratistas de pasadas Administraciones, no han de tener cabida en la Secretaría de Comunicaciones que viene empleando procedimientos ajustados a la más estricta moral administrativa, por los que velan, tanto el señor Secretario, doctor Pelayo Cuervo, como el Subsecretario, señor Francisco Gómez, que con tanto entusiasmo secunda esta labor; lo que yo esperaba de su viejo historial de buen empleado, y de ahí que, cuando tomara posesión de la Subsecretaría, me felicitara por ello y dirigiera exhortación en aquella oportunidad a cuantos amamos a este Departamento, que le prestáramos nuestro concurso para que pudiera desenvolver sus planes de honestidad, de trabajo y de justicia».

Fdo. ANTONIO LINARES.

Un error del Juez-Presidente de la Comisión de Inteligencia de San Fernando origina un conflicto

La intervención rápida de la Secretaría del Trabajo pudo solucionar el problema. Desmiente el Subsecretario del Trabajo unas declaraciones sobre el Retiro Marítimo

El Secretario del Trabajo, doctor Emilio Gaspar Rodríguez, recibió ayer un escrito del señor Félix Torres Olivera, inspector especial comisionado hace días para investigar cuanto se relacionase con el conflicto surgido entre los obreros portuarios de San Fernando, en Morón, y los de Caibarién.

Hace constar el señor Torres Olivera que el conflicto se provocó por un error del Juez-presidente de la Comisión de Inteligencia Obrera del subpuerto de San Fernando, porque «al conocer un problema de notificación se apartó por completo de lo interesado por las partes, resolviendo erróneamente el mismo y sobre extremos que deben ser de la competencia de lo Comisión en pleno».

Surgió el conflicto cuando los obreros portuarios de San Fernando, entendiendo que eran ellos y no los obreros de Caibarién los que debían realizar el embarque de unos azúcares por los centrales Punta San Juan y Adelaida—como está dispuesto por la ley—se dirigieron al Presidente de la Comisión de Inteligencia Obrera de San Fernando para que les hiciera saber a los consignatarios de azúcares que en cumplimiento de las disposiciones finales del pacto de trabajo, debían ser realizados por ellos, notificación que debió haber sido hecha en cumplimiento de lo dispuesto en el artículo XLII de la Ley de Inteligencia.

El juez, creyendo que se trataba de un conflicto, trasladó el escrito de notificación a patronos y obreros para que lo investigaran, dictando después una resolución declarando no haber lugar a lo interesado por los obreros portuarios de San Fernando, originándose la protesta que el DIARIO DE LA MARINA publicó hace varias semanas.

Como también publicamos la Secretaría del Trabajo ha resuelto el problema de acuerdo con la ley.

DECLARACIONES DESMENTIDAS

El Subsecretario del Trabajo, doctor López Blanco, declaró ayer a los periodistas que «carecen de exactitud y por tanto de veracidad, las declaraciones hechas por el señor Alfredo Padrón Batista referentes al hecho de encontrarse desorganizado y sin presidente el Retiro Marítimo».

«Con fecha 17 de los corrientes, agregó el Sub del Trabajo, el señor Presidente de la República firmó la ratificación en su cargo del doctor Enrique Arango Romero, Presidente del Directorio del Retiro Marítimo. Como se ve, el Retiro Marítimo tiene su Presidente y todos los asuntos de su competencia se tramitan con normalidad».

ASCENSOS

Por resoluciones del Secretario del Trabajo, han sido ascendidos los empleados Mario Medina y la señora Marina Fernández, designándolos jefe clase sexta de la Subsecretaría, y oficial clase quinta de la Inspección general. Estos ascensos han sido vistos con agrado, dada la competencia de los designados para esas plazas y las simpatías de que gozan por su compañerismo con todos los empleados del Departamento.

Condenados por cumplir órdenes del Jefe del Ejército

Ayer se celebró, ante el Tribunal número Dos de Urgencia, el juicio seguido contra los señores Carlos Quirch, actual Director de la Compañía Lechera de Cuba y contra los empleados de la misma, señores José Delgado, Antonio Capote y Enrique Martínez, a quienes acusaban los exempleados de la misma y antiguos delegados en ella de la Confederación Obrera de Cuba, Adón Muñoz González, Lucas Rodríguez, Vicente Arencibia Morales y Fermín Domínguez, quienes, después de disuelta la Confederación Obrera y no perteneciendo ya a la compañía, formaron un Sindicato de Empleados y Obreros de la Compañía Lechera de Cuba, sin contar con los verdaderos empleados y obreros de dicha industria, los que, enterados de la constitución del mismo por personas ajenas a la compañía, formularon su protesta.

Los cargos formulados por los acusadores consistieron en que la empresa despidió del trabajo a los mismos después de la huelga revolucionaria del mes de marzo y los coaccionó para que no organizaran un nuevo Sindicato que, disfrazado, pretendían fuera la continuación del desaparecido de la Confederación Obrera de Cuba.

Nada hacía presumir al observador de este juicio que pudiera recaer condena alguna sobre el señor Carlos Quirch, entonces Tesorero Contador de la Compañía y el señor José Delgado, encargado de uno de los departamentos de la misma, pues se probó que los obreros declarados cesantes fueron los organizadores, como miembros de la célula comunista interior de dicha empresa, de la última huelga general revolucionaria, y que la Compañía, al decretar su cesantía, se limitó a cumplir con la orden escrita que recibiera del Supervisor Militar que actuaba en la demarcación, Teniente Gabriel Cardoso, M.M., del Cuartel Maestre General, y del Teniente de la Policía Nacional de aquella demarcación, señor Vidal López Cubas. Este último prestó una amplia y detallada declaración ante el Tribunal de Urgencia, número Dos, en la que confirmó que la Compañía recibió órdenes terminantes de separar inmediatamente de sus cargos, después de la huelga, a los obreros organizadores de la misma que, como los acusadores, estaban tildados de ejercer actos de sabotage y conspirar contra las instituciones establecidas.

¿Podía la Compañía L

ESTAN INSCRIPTOS TODOS LOS PARTIDOS QUE PEDIAN SE PRORROGARA EL PLAZO PARA HACERLO

UN TESTIGO Y UN ACUSADO SE CULPAN ANTE EL CONSEJO DE GUERRA

Columna Editorial

ERA DE GREMIOS

ESTAMOS en la era de los gremios, sindicatos, germanías o uniones a tal punto que nadie va a poder vivir aislado.

El manoseado tópico de «la unión es la fuerza», tan viejo como el hombre, tiene su máxima expresión en estos tiempos en que los hombres de cada profesión se agrupan, necesariamente, «para luchar por sus derechos», según ellos y, en el fondo, para procurarse lo mejor en el reparto del botín, el botín del progreso, o sea, el botín de la producción.

Los hombres no agrupados se sienten en un estado de inferioridad manifiesta: porque en estas fogosas luchas sociales, más económicas que clasistas, o de clase económica, es imprescindible demostrar fuerza de opinión, que a la postre no es más que fuerza política, para que la política se digne reparar en los demandantes y, a veces, hasta variar de rumbos y tomar los que el más fuerte numeroso o influyente trace.

El país mejor organizado será el que disponga de más perfectos gremios o sindicatos obreros y de mejores cámaras comerciales e industriales. Y nos parece que ganaría no poco nuestra sociedad en orden, nuestro espíritu en paz y nuestra riqueza privada en estímulos de producción, si un día fueran tan perfectas esas uniones, germanías o sindicatos, que trataran de potencia a potencia, Trabajo y Capital, sus arreglos como ya es necesario que se traten estas cuestiones, con sujeción a los principios económicos del propio y común negocio y con desentendimiento de los gobiernos que ya, en fuerza de intervenir en todos los problemas privados, se han convertido en poderes de fuerza para sojuzgar a una de las partes, a la trabajadora si el gobierno es capitalista, o al Capital si el gobierno es obrerista. Pues si la Economía es una ciencia física, como pretenden algunos economistas, sólo podrá tratarse con arreglo a sus leyes y así vamos de mal en peor por pretender sujetar con normas políticas una ciencia física. Y si la Economía es una ciencia moral, también escapará a las sujeciones materiales de las determinacionts gubernativas. De ahí que, en materia de Economía Política, sean tan pocos los que saben algo y tantos los que, aun sabiendo, se equivocan.

Ley física o moral, parece lo más acertado que los hombres se sometan conjuntamente a sus imperativos y no queden algunos desamparados por exceso individualista, y otros como franco-tiradores o contrabandistas de la Economía, que resultan igualmente nocivos a la Economía, a la clase y a sí mismos.

Decimos esto como estímulo a la unión, por grupos homogéneos, de profesión o de negocio, con motivo de la visita que nos hicieron, recientemente, los ganaderos cubanos, al constituirse en asociación o gremio para los fines únicos y lógicos de esas uniones: la defensa de los intereses comunes.

Así nos lo dijeron los ganaderos. Parece ser que, con motivo del proyectado convenio comercial con algunas repúblicas de nuestro continente, los ganaderos temen por sus intereses y se aprestan a defenderlos con el derecho natural que les asiste. Y sin que hayamos de entrar en la materia del tratado posible que les preocupa, como actitud de clase, la aplaudimos.

Toda clase tiene dentro de sí sus necesidades de agrupación y de lucha: la agrupación, se dijera que es como el instinto de vida; la lucha como la necesidad de progreso, de mejoramiento, de perfección, ni más ni menos que en los individuos.

Y así en todos los negocios, como en el trabajo, los individuos de un gremio han de unirse para defender lo genérico en nombre de todos y para bien de todos; y, dentro de esa unión y disciplina, cada uno debe quedar libre de competencia para su mejoramiento y perfección, sólo limitado a los cánones de la moral gremial.

Estas concentraciones de los valores individuales, para convertirse en fuerza colectiva, son la mejor colaboración que puede tener un gobierno; pues si, a la hora de tomar una determinación, ha podido oír a todos los grupos interesados, sopesar criterios y calcular beneficios y daños (que siempre los hay en una ley, y más en un tratado comercial internacional), podrá decidirse por el mejor consejo y optar por el mejor negocio, con la seguridad que dan los cálculos fijos.

UN SISTEMA

LAS quejas, súplicas, proposiciones y protestas del Comercio y de la Industria, por falta de un sistema fiscal en Cuba, son diarias y, en verdad, más que justificadas.

No creemos que exista un país donde la falta de sistema sea más patente que en el nuestro. En Cuba jamás se ha organizado («estructurado» se dice ahora) un sistema fiscal científico y sólo disponemos de un conjunto de leyes antiguas y modernas, arregladas, adicionadas, modificadas o parcialmente anuladas, con lo cual tenemos un arlequín desconcertante.

Además, ese ir adicionando según las necesidades (del Fisco o de la Política) ha traído consigo una serie de departamentos, de personal y de funciones, a veces inconexos, que han obligado a un costosísimo lujo de empleados sin eficacia posible, ni por la cantidad (insuficiente) ni por la suficiencia, jamás exigida a la hora de nombrar funcionarios.

Ya, antes de ahora, caímos en conocimiento de esa gran necesidad y llamamos a un experto norteamericano, a míster Shelling, que a costa de una fuerte suma, nos dió un sistema perfectamente organizado, reglamentado y detallado.

Se dijo (y acaso fuera cierto) que el experto conocía a las mil maravillas los sistemas funcionales fiscales, pero no conocía la idiosincrasia cubana y de ello adolecía su proyecto de sistema. Y por eso, o porque las «necesidades» políticas no se avenían con las exigencias de lo proyectado, es lo cierto que los planes fiscales propuestos por el técnico se hundieron en las gavetas oficiales del olvido para ocupar, con sus papeles, el espacio vacío que dejaron los miles de pesos que costaron al Tesoro Nacional.

Y nosotros queremos creer que, efectivamente, el plan tenía defectos de incomprensión (ya que no podemos imputarle defectos de carácter científico) pero ello es que aquello era un sistema; malo o bueno, pero era un sistema. Y, aunque fuera malo, no podía serlo tanto como es malo no tener sistema alguno.

Y esa es nuestra posición: la de falta de un sistema fiscal.

Por la cual falta, el Fisco adolece de filtraciones incontenibles, con o sin mala fe, el tributante sufre molestias, injusticias, persecuciones y todo un sistema de inquisición atormentadora que debe evitarse a quien, por haber de producir en su negocio lo que tiene que pagar al Fisco, necesita paz espiritual, reposo y cooperación del Estado.

Y no que, por falta de un sistema, el Estado parece ser el primer enemigo de las clases de que se nutre.

Sostuvo Valdés que el teniente Díaz llevó al Dr. Guiteras a "El Morrillo" en compañía de otro

Santana había dado orden de hacer fuego contra cualquiera que se acercara. La sesión de ayer fué movida. Hoy ha de seguir el Consejo. La posición del sargento Valdés es delicada

La tercera sesión del Consejo de Guerra que se sigue al Sargento José María Valdés, y a los alistados Jesús Mayor, José Díaz y Pedro M. Díaz, todos de la Marina de Guerra Constitucional, acusados de prevaricación con motivo de los sucesos de «El Morrillo», se celebró en la mañana de ayer en el edificio de la Jefatura del Distrito naval Norte, continuándose en la práctica de la prueba testifical.

Fué el primero en declarar el marinero Tomás Bayona, quien contestó a diversas preguntas que le hicieron el Fiscal, Alférez de Fragata Gaspar Maspons, el defensor de los encausados, doctor José Agustín Martínez, y el Presidente del Tribunal, Teniente de Navío, José Aguila. Dijo, a preguntas del primero que vió llegar el día antes del encuentro, día 7 de mayo, a «El Morrillo», en un automóvil, a dos caballeros y una dama, los que le preguntaron por el Capitán Carmelo González, llegando, posteriormente otro caballero y una dama, en otra máquina, los que le dijeron que estaban invitados a una comida y a los que dejó pasar cumpliendo órdenes que le dió el cabo de guardia; después llegó el Capitán Rafael Díaz conocido por Cuco y finalmente el Capitán Santana, que traía lechón asado, laguer y otros artículos para la comida, de la que le dieron una ración, así como a otro marinero que hacía posta fuera del castillo. No conoce los nombres de los que allí se reunieron, pero le pareció que se cambiaban de nombre ya que a una de las damas le decían María Belén Chacón. Afirma que no vió a ninguno de los marinos acusados en el interior de El Morrillo.

A preguntas del defensor, doctor José Agustín Martínez, expone que el Teniente Rafael Díaz, pasó toda la noche en el castillo y que el Capitán Carmelo González lo hizo en una lancha, ignorando si éste trataba de averiguar si había llegado el yate que esperaban los civiles y que por la mañana el marinero Díaz habló con el Capitán Santana, ausentándose éste y el Teniente Díaz.

Otro testigo fué el Capitán Carmelo González, de la Marina de Guerra Constitucional, quien expone que el día 7 fué a El Morrillo y vió a los allí reunidos, que le eran completamente desconocidos, viendo a los marinos procesados y algunas postas en el tramo de Buey Vaquita a El Morrillo, yendo a examinar un bote y notando la presencia de soldados que se preparaban para las operaciones militares que allí se desarrollaron. No supo los nombres de los civiles allí reunidos ni conversó con ellos.

Entre las numerosas preguntas que se le dirigieron contesta que el doctor Antonio Guiteras llegó a El Morrillo entre ocho y ocho y media de la noche y él decidió ir en busca de gasolina para completar su recorrido y establecer vigilancia y como el capitán Santana lo había invitado a comer, regresó a El Morrillo posteriormente, encontrándolo alumbrado con dos faroles, sobre las diez y media de la noche. Se le dió su comida, pero él la arrojó al mar, sabiendo que Guiteras estaba reclamado por los tribunales, oyendo que a uno de los allí reunidos le llamaban Coronel, el cual le pidió que observara si venía el yacht Amalia, cosa que obedeció porque las circunstancias no eran para desobedecer.

Aseguró González que los procesados no sabían de qué se trataba en El Morrillo, aunque estima que el sargento Valdés sí estaba enterado por su actitud vigilante, siguiéndole los pasos a cuantos entraban, aunque no conocía a ninguno de los civiles allí reunidos.

El otro testigo es el teniente Ernesto Acosta, quien expone que el 7 de mayo recibió órdenes de situarse cerca de El Morrillo, viendo pasar al capitán Santana con Valdés, en una máquina, junto con otro marinero, recibiendo órdenes, posteriormente, de detenerlos, sin que los encontrara en sus casas. Al anterior siguió el teniente Rafael Díaz, quien declaró que fué invitado por Santana a una comida en El Morrillo, viendo llegar a Guiteras y a otros. Observó que hacía un estado de sublevación y los reunidos se denominaban por grados militares. Sabe que Santana dió órdenes de hacer fuego a cualquiera que se acercara y que desde hacía tiempo se le vigilaba por desconfiarse de él; que Santana y Guiteras conferenciaron amistosamente y que posteriormente llegó el capitán González para determinar ciertos detalles que le eran necesarios sobre lo que pasaba en el Castillo.

Siguió el acto con un careo entre este testigo y el acusado Valdés, ya que éste acusa a aquel de ser quien llevó a El Morrillo a dos civiles, entre ellos al doctor Guiteras; ambos careados se acusan fuertemente y el teniente Díaz pide que se hagan constar en acta las manifestaciones de Valdés para querellarse.

Y terminó con la declaración del teniente Díaz. Hoy seguirá el acto.

Aprobado el proyecto para la Ley de Inmigración; ofrece más garantía para el obrero nativo

Se dice que en breve quedará aprobado el reglamento para la industria alcoholera. Los planos de la ruta Central. Recaudados $3.458,900.07 hasta el pasado 20

Por los letrados de la Sección de Consultoría ha sido aprobado, en un extenso informe legal, el proyecto de Decreto-Ley que sobre Inmigración presentó a la consideración del Secretario de Hacienda el doctor José Ma. Bolaños, Director Comisionado de Inmigración.

Dicho proyecto, que oportunamente dió a conocer el DIARIO DE LA MARINA a sus lectores, contiene en su articulado una legislación perfecta, en lo que cabe, de acuerdo con las necesidades modernas, en cuanto a inmigrantes, transeúntes y turistas, y cuyas medidas tienden a protejer al obrero nativo, muchos de ellos desplazados por extranjeros, cuya entrada actualmente en la República, por falta de una legislación de migración moderna, penetran en el país con simples garantías contra el peligro de convertirse en carga pública.

Aprobado el proyecto por la Consultoría Legal de Hacienda, pasará nuevamente al Secretario para que éste en un próximo Consejo de Secretarios lo someta a la consideración del Gobierno para su aprobación.

LA INDUSTRIA DEL ALCOHOL

Varios comerciantes de la industria del alcohol se entrevistaron ayer con el Director de Rentas Terres-

tres para tratar de los serios quebrantos que viene sufriendo dicha industria con las medidas restrictivas del Gobierno a las exportaciones.

Para abreviar el Reglamento que está en estudio, ha sido concedida a la Comisión una semana de plazo para presentarlo a la consideración del Director de Rentas y Secretario de Hacienda.

LOS PLANOS DE LA CARRETERA CENTRAL

La Sección de Bienes del Estado de la Secretaría de Hacienda, ha solicitado de la de Obras Públicas, le sean remitidos los planos del antiguo y nuevo trazado de la Carretera Central, con el objeto de conocer si el expediente de dominio para inscribir la finca rústica «Clara Luisa», situada en el barrio de Ceiba Mocha, término municipal de Matanzas, y de una superficie de dos caballerías y 305 cordeles, afecta a terrenos que son del Estado.

QUEJA CONTRA UN ADMINISTRADOR

El señor José Pennino, comerciante de esta plaza, estuvo ayer en la Secretaría de Hacienda para producir queja formal contra el Administrador del Distrito Fiscal de Occidente de la Habana, por no cumplir lo dispuesto por la Superioridad en cuanto a dejar sin efecto un embargo de bienes que tiene establecido contra sus propiedades.

De acuerdo con lo dispuesto en la Ley Orgánica del Poder Ejecutivo y lo que determina el Artículo 30 de la nueva Constitución, establece el señor Pennino su reclamación de queja para lo que proceda.

NO CONCURRIO A SU DESPACHO

El doctor Maximiliano Smith, Secretario de Hacienda, era esperado ayer en su despacho después de su regreso de Santiago de Cuba, pero el tener que concurrir a Palacio impidió que fuera a la Secretaría.

Tampoco el doctor Ponce, Subsecretario de Hacienda, estuvo ayer en la Secretaría por la mañana, asistiendo a su despacho por la tarde, donde estuvo despachando asuntos urgentes hasta altas horas de la madrugada.

LOS INGRESOS

Según los datos facilitados por la Dirección General de Contabilidad el día 20 se recaudó por todos conceptos la suma de 111.959 pesos con 14 centavos. Desde el comienzo del año fiscal se ha recaudado la suma de 3.458,900 pesos con 07 centavos.

Lea AVANCE todas las tardes. Dirigido por José I. Rivero.

Sepultado vivo un obrero que se hallaba trabajando en unas canteras próximas

MARIANAO, julio 22 de 1935. Como a las 4 de la tarde de hoy, cuando el obrero Domingo García, de unos 55 años de edad y vecino del barrio de la Ceiba, se hallaba trabajando en la canteras de Rogelio Novo, ocurrió un desprendimiento de piedra y tierra, quedando sepultado de manera espantosa, al extremo de que desde hace varias horas cuarenta compañeros del mismo así como el cuerpo de bomberos al mando del teniente Pardiñas y numerosos policías al mando del sargento Angel García se hallan escombreando en dicho lugar, sin que hasta ahora haya encontrado el cadáver del infortunado Domingo García.

Martínez.
Corresponsal.

LOS INGENIOS Y SUS TIERRAS

De conformidad con lo que se indica en el Artículo 41 del proyecto del supuesto BANCO AGRICOLA de Mr. Schwultz se ha presentado también y publicado en la prensa su proyecto de Ley sobre parcelación de latifundios.

Su lectura me ha producido honda sorpresa y profundo temor.

Honda sorpresa porque no parecía posible que la inteligencia humana pudiera llegar al grado de perfección de intentar la solución del problema agrario de un País, que no se conoce más que por referencias. Profundo temor porque me lo inspira, y muy grande, que el Gobierno considere, siquiera como posible, el estudio del proyecto.

Debo advertir que rechazo con toda energía la especie calumniosa de que ambos proyectos, el del Banco y el del latifundismo, se han ideado para desorganizar y arruinar la industria azucarera cubana y servir determinados intereses azucareros norteamericanos, porque si no fuera motivo suficiente, como lo es, el prestigio personal del autor de ambos proyectos y su decidido propósito de cooperar al bien de Cuba, a ello nos obligaría la caballerosidad proverbial del cubano.

Forzoso es reconocer, sin embargo, que un error de concepto da motivo evidente a la maledicencia.

En efecto: se trata de crear un Banco, que no es agrícola, y no se encuentra otra forma que gravar con un impuesto onerosísimo la industria azucarera. Se trata de resolver el problema agrario de Cuba y no existe para el autor otra fórmula que desmembrar los ingenios.

Hemos de confesar que dentro de las modernas corrientes del Derecho creemos que el concepto jurídico de la propiedad evoluciona a impulso de necesidades económicas creadas por los problemas sociales que el mundo contrasta.

En el Artículo I el autor del proyecto trata de consignar nada menos que lo que él llama «Exposición de la política del Gobierno». Esa exposición se hace en los términos siguientes:

ARTICULO I.—«Siendo evidente interés de la Nación que las grandes extensiones de terrenos aptos para la agricultura, poseídos en la actualidad por los centrales azucareros, sean divididas de manera justa y razonable, y transferida su propiedad con la mayor rapidez posible, en favor de ciudadanos cubanos dedicados a la agricultura o ganadería, o que tengan el propósito de dedicarse a esas actividades inmediatamente, se declara por la presente Ley, que es la política del Gobierno propender y facilitar dicha división y transferencia, en todo lo posible.

No es posible suponer que el Gobierno del Coronel Mendieta, acepte tales conceptos como la expresión de una política agraria, porque evidencian ideas equivocadas y tan deficientes o cortas que puede afirmarse que constituyen el campo de visión de un miope.

No es verdad que las grandes extensiones de terrenos aptos para la agricultura en Cuba, estén poseídos en la actualidad por los centrales azucareros.

No es verdad que se resuelva el problema agrario de Cuba, con el mero traspaso de la propiedad de las tierras de los Ingenios a una multitud de terratenientes cubanos.

Económicamente son los dueños de ingenios los únicos propietarios de tierras en Cuba, que no pueden ser considerados técnicamente latifundistas.

Los dueños de ingenios son los únicos propietarios de tierras que las tienen repartidas en parcelas de mayor o menor extensión y entregadas a poseedores que se llaman colonos, a tal extremo que se dice hay en Cuba unos 35 000 poseedores de tierra en esas condiciones.

Seguramente hará falta regular esa posesión, porque dejada como ha sido a la iniciativa privada sin otra norma que la libre elección de medidas de seguridad muy variadas, ha adoptado formas tan diversas que corren desde la simple ocupación por décadas o cuartos de siglo, que se trasmite de padres a hijos sin renta ni merced, hasta el arrendamiento con precio exagerado o abusivo.

Posiblemente Mr. Schwultz ignora que desde que se implantó en la industria azucarera el sistema de la parcelación de las tierras en colonias son muy contados los casos en que se ha acudido al despojo judicial, y más raros todavía los casos de desalojo por falta de pago de la renta, aunque ésta no se pague.

Esta es la realidad nacional que Mr. Schwultz, no ha podido ver por el poco tiempo que ha estado entre nosotros pero que el Gobierno conoce perfectamente, impidiéndole, ni aun en broma, aceptar el Artículo I del Proyecto, como exposición de su política que estaría así reñida con aquella realidad.

La ganadería ocupa grandes extensiones de tierras, tan grandes o mayores que las de los ingenios, y no ha merecido la más pequeña atención de Mr. Schwultz, seguramente porque la ganadera no parcela las tierras ni las entrega para su cultivo a campesinos cubanos. Para Mr. Schwultz eso no es latifundismo.

Existen en Cuba, muchos propietarios de grandes extensiones de tierras, improductivas en su mayor parte, que tampoco merecen la atención de Mr. Schultz, ni los cree dignos de orientar la política agraria del Gobierno, no obstante que se trata de típicos absentistas.

Lo único importante, lo que debe preocupar al Gobierno es desmembrar y atomizar la industria azucarera, porque el latifundismo es algo muy grave de funestas e irremediables consecuencias.

Y para que se comprenda que no exageramos y que nuestro terror no es infundado, véase que en el Artículo I, que hemos copiado, se expresa que las tierras de los centrales azucareros han de ser divididas y transferida su propiedad en favor de cubanos **dedicados a la ganadería.**

Así se comprende por qué hemos afirmado que se da pie a la calumnia de que el plan está inspirado por enemigos de la industria azucarera cubana.

Desde luego que antes de entrar a discutir el articulado de la Ley, tan contrario a nuestras verdaderas necesidades como la exposición de sus motivos, sería preciso que el autor y nosotros nos pusiéramos de acuerdo sobre lo que es el latifundismo, cuál es el latifundio perjudicial a una nación, y cuáles son los inconvenientes y graves males del minifundio, según la especialidad agrícola de que se trate.

Pero como abrigamos la seguridad de que este Gobierno Provisional, no ha de acometer el desenvolvimiento de esa ni de ninguna política agraria, sin estudiar, discutir y aceptar bases esenciales, para su estructuración en cuyo estudio y discusión intervengan quienes saben y pueden hacerlo, nos parece innecesario, por ahora, todo esfuerzo.

Con lo expuesto, basta para dejar consignada nuestra admiración por la capacidad de Mr. Schwultz, nuestro agradecimiento por su esfuerzo, y nuestro temor de que se acepten sus proyectos.

Ramón J. MARTINEZ.

Julio 22, de 1935.

LEJOS DE CUBA, A LA QUE AMABA TANTO, MURIO EL EX EMBAJADOR Y EX SECRETARIO DR. GARCIA KOHLY

Durante muchos años fué nuestro representante en Madrid. Era un orador muy elocuente. Sus restos serán inhumados en el cementerio del Justo y Pastor. Deja viuda y 3 hijos

MADRID, julio 22. (AP).—El doctor Mario García Kohly, que durante varios años fué Embajador de Cuba en España, falleció hoy aquí, disponiéndose su enterramiento en el cementerio de San Justo y Pastor. Las exequias se efectuarán mañana por la noche. La familia decidió sepultar los restos en España, en espera de oportunidad mejor para remitirlos a Cuba.

Sobreviven al Dr. García Kohly, que contaba al fallecer sesenta años, su viuda, Dolores; sus dos hijas, Margarita y Teresa, y su hijo, Mario, que se encuentra en Cuba.

APUNTES BIOGRAFICOS DEL DR. GARCIA KOHLY

El doctor Mario García Kohly nació en 1871, haciendo sus estudios en la Habana, en cuya Universidad se graduó de Doctor en Derecho Civil. En 1895 hubo de trasladarse a México, donde actuó en distintas agrupaciones que luchaban por la independencia de Cuba, colaborando en diversas publicaciones y dándose a conocer como orador. Vuelto a la patria en 1898, colaboró en «La Discusión», fundó «El Patriota» y dirigió «Patria». Fué fundador del Partido Republicano, y en 1901 resultó electo concejal del Ayuntamiento de la Habana, cargo que renunció al año siguiente para pasar a la Cámara de Representantes, donde se distinguió como polemista en los debates suscitados por distintas leyes que en dicho Cuerpo Colegislador se discutieron.

Designado Secretario de la Legación de Cuba en España, renunció su acta, yendo a Madrid, de donde regresó poco después para ocupar el cargo de Teniente Fiscal en la Audiencia de la Habana. En 1906, fué electo, por segunda vez, Representante a la Cámara, donde se distinguió en los debates que allí se suscitaron con motivo de los acontecimientos que trajeron como consecuencia la segunda intervención americana. Posteriormente ocupó un cargo en la Comisión Consultiva, interviniendo en la redacción de importantes leyes fundamentales, y volvió a la Cámara, por tercera vez, pero renunció su acta por habérsele designado Ministro en México, pero no tomó posesión de este cargo ya que el Gobierno del general José Miguel Gómez le confió la Secretaría de Instrucción Pública y Bellas Artes, donde desplegó vastos conocimientos e iniciativas.

En 1913, el general Gómez lo nombró Ministro Plenipotenciario y Enviado Extraordinario en España y continuó representando a Cuba en este país al ser elevada la Legación

Dr. Mario García Kohly, ex Embajador de Cuba en España, parlamentario, publicista, orador y periodista de fecunda historia, que falleció ayer en Madrid. Actuó en la vida pública de nuestra patria durante cerca de cuarenta años, desempeñando diversos cargos en la política, la administración pública y la diplomacia. Sus restos serán inhumados hoy en el Cementerio de San Justo y Pastor, en Madrid

a Embajada, hasta la caída del régimen de Machado, si bien ya desde hacía mesas había solicitado su jubilación, que le fué concedida.

García Kohly se distinguió, especialmente, como orador: en Cuba, siendo Representante a la Cámara, y en España, donde se coloca como uno de los más brillantes el discurso pronunciado en la Universidad de Madrid el 12 de Octubre de 1920 con motivo de la Fiesta de la Raza. También sobresalió como publicista, editando estas obras: Gambetta y Franklin, la Ley Penal Militar, En la tierra de Juárez. En España, a la que llegó a amar tanto como a Cuba, gozaba de generales simpatías y fué siempre gratamente acogido en los círculos oficiales y sociales.

IDENTIFICADO EL QUE HIRIO A UNA MUJER Y SE SUICIDO DESPUES

Esta madrugada fué identificado en el Necrocomio, el cadáver de un individuo que dijeron nombrábase Severino Fernández, natural de España, de 28 años y propietario del bar situado en Prado 2.

Fernández, es la misma persona que después de herir a balazos a Alicia Ríos Vega, en la casa Rastro 28, se suicidó.

No seguirá el central "Adelaida" sus trabajos si no se resuelve pronto lo de su exceso de cuota

Se le prometió una zafra de 250,000 toneladas; pero luego se le asignó una de 118,000. Autorizado para continuar su molienda, todavía no se le han entregado sus certificados

En el mes de agosto de 1934, el Central «Adelaida» aprobó un presupuesto de 325,000 pesos, para reparación del Ingenio y atención del campo.

Para gastar este dinero era necesario saber si la zafra sería libre o por lo menos si se autorizaría a este Central una cuota como mínimo de 250,000 sacos. Se explica que los Directores del Central Adelaida no darían su conformidad para gastar una cantidad tan crecida si hubieran sabido que la cuota sería solamente de 118 000 sacos.

Para aclarar este punto se nombró una Comisión que se trasladó a la Habana, y de esa Comisión formaban parte los señores Miguel Cervera y Andrés Bereijo, que visitaron al señor José Ma. López Oña, vicepresidente de la C. E. N. D. A. en funciones de presidente. Este señor, en vista de lo que le manifestaban los señores Cervera y Bereijo de que, en caso de no poder conseguirse una zafra de 250,000 sacos, se verían en la necesidad de paralizar la mayoría de los trabajos, ya que el gasto era mucho y no compensaba si no se hacía una zafra grande o por lo menos regular, les garantizó que Adelaida podría moler todas sus cañas, y que la cuota no sería nunca menos de 250,000 sacos. Como este señor López Oña era el presidente provisional de la Cenda y vicepresidente en propiedad de la misma y dicha Cenda es la única autorizada para señalar las cuotas de todos los Ingenios, los señores Comisionados entendieron, con buen juicio, que la promesa era suficiente para manifestarle a la Compañía propietaria del Central Adelaida que podía dar orden para todos los trabajos, ya que era seguro que dieran una cuota como se pedía. El Central Adelaida hizo la reparación más grande que se recuerda desde hace más de diez años y se gastó más de 140.000 pesos en atender sus cañas.

Llegado el tiempo de empezar la zafra, y ya moliendo, se vió con mucha desilusión que la cuota OFICIAL señalada a este Central era de 118 mil sacos solamente y que, haciendo sólo esta cantidad, la zafra terminaría alrededor de marzo 10 próximo pasado. En febrero se nombró otra Comisión que se trasladó a la Habana nuevamente, visitando otra vez al señor López Oña y haciéndole ver el problema que se presentaba. El señor López Oña les manifestó que podían seguir moliendo aun después de hecha la cuota ofirial, ya que se nos darían cuotas adicionales para cubrir el exceso de cuota que se fabricara. Tan cierto es esto que, teniendo la Cenda poder para paralizar la molienda en los Ingenios que ya hubieran hecho su cuota oficial, nunca, en ningún momento ordenó paralizar la zafra del Central Adelaida.

El Central Adelaida hizo una zafra de 202,010 sacos de azúcar, para lo cual tuvo que moler alrededor de 20 a 12 millones de arrobas de caña, y, además, le vendió a los Centrales Punta Alegre y Patria unos tres y medio millones de arrobas. En total se molieron de 23 a 24 millones de arrobas de caña, quedándose en el campo unos doce millones que no se pudieron moler, porque los Directores de la Compañía en vista de que la Cenda no acababa de dar los certificados del exceso de cuota, determinaron parar ya la zafra.

Como hasta la fecha dicha Cenda no ha resuelto aún este asunto y el Central Adelaida aún está esperando el certificado de exportación ofrecido, los propietarios de este Central manifiestan que antes de conseguir dicho certificado no es posible que ellos ordenen iniciar los trabajos de reparación, para los cuales tienen aprobado un presupuesto de noventa mil pesos, y que ordenarán empezar a trabajar tan pronto tengan en su poder el certificado antes mencionado. Actualmente están trabajando en el campo, para lo cual tienen un presupuesto de 120 mil pesos, pero si, por desgracia, no se consigue el mencionado certificado, tendrán que parar estos trabajos para el 15 de agosto próximo. Esta decisión de la Compañía se explica, y cualquiera de nosotros haría igual en el caso de ellos, ya que suponiendo que la Cenda se niegue a darles el certificado, la zafra próxima de este Central sería de 70,000 sacos, para lo cual hacen falta de siete a ocho millones de arrobas de cañas, y habiéndosele quedado del año pasado alrededor de doce millones, aún les sobrarían cuatro millones de arrobas de cañas.

El ingenio para hacer 70.000 sacos, sólo necesita montar la mazas, y esa es una obra de quince días a todo tirar, ya que setenta mil sacos los hace el Central en un mes de molienda.

Todos sabemos que la paralización de todos los trabajos y el hecho de que el ingenio moliera solamente un mes, sería la ruina total de esta Zona, que abarca desde más allá de Chambas hasta Morón.

Por todo lo antes expuesto creemos que todos los que en esta Zona vivimos Comerciantes, Obreros, Colonos, Empleados, etc., etc. debemos hacer llegar a las autoridades de Cuba que lo que pedimos es sólo justicia, que es necesario que ellos vean y conozcan nuestra situación angustiosa, a fin de que puedan resolvérnosla.

La Compañía del Central Adelaida manifiesta que tan pronto se consiga el certificado de exportación, aun en el caso de que este Certificado sea como cuota retenida, es decir, aun en el caso de que el Gobierno ordene la exportación de estos 57.000 sacos de azúcar, cuando el mercado lo permita, dará las órdenes necesarias para seguir los trabajos del campo y la inmediata iniciación de los trabajos de reparación del Central y sus anexos. Una concesión más que nos da la Compañía es que el certificado sea como cuota retenida, pero que ella esté segura de que en ningún caso se le decontará esta cantidad de 57.000 sacos de la zafra próxima ni que la obliguen a vender esta cantidad como cuota local, lo cual aún sería más desastroso que lo primero.

Chambas, Falla y toda la zona que abarcan estos pueblos tienen necesidad imperiosa de que este problema sea resuelto, para poder seguir contando con los medios estrictamente necesarios con que subsistir.—COMITE CENTRAL, Director.

Comprobada esta realidad, los consejeros desistieron de que se acordara la prórroga pedida

Autoriza el Código Electoral para que los Partidos se organicen en cualquier tiempo. Información pública sobre propiedad industrial. Proyecto creando Bolsas del Trabajo

Doble sesión celebró ayer el Consejo de Estado.

La primera fué de carácter público y tuvo como fin el escuchar a las representaciones de distintos Partidos Políticos, que acudieron a dicho organismo a solicitar la prórroga del plazo concedido para las inscripciones de los nuevos Partidos Políticos, el cual hubo de vencer el día 21, a las doce de la noche.

El doctor Miguel Angel Campos, que ostentaba la representación del Partido Progresista, habló a favor de la necesidad de reformar la nueva Ley Electoral en lo que se refiere a las inscripciones de las nuevas organizaciones políticas. Consignó que en la forma en que se encontraba redactado imposibilitaba la formación de esas nuevas organizaciones, haciendo hincapié sobre el plazo de 17 días que se concede para redactar los programas y obtener el número de firmas necesarias y la incongruencia que creyó observar entre el plazo concedido para la la reorganización y el plazo dado al Tribunal Superior Electoral para resolver las solicitudes de inscripción.

También se manifestó contra la disposición que exige 20.000 afiliaciones para la constitución de un Partido de carácter nacional, significando que ello dificultaba la formación de nuevas organizaciones, e interesó que se prorrogara por un mes el término para la solicitud de inscripciones, sin que ello fuera óbice para la celebración de las elecciones en la fecha indicada, 15 de diciembre, aunque de acuerdo con su criterio no se podrán celebrar para ese día.

Respecto al primero de dichos extremos se mostró partidario de la reducción del número de afiliaciones necesarias a su mínima expresión, eliminándose después a todos aquellos que no obtuviesen factor en las próximas elecciones, e interesó que se diera libertad a las nuevas organizaciones para que resuelvan, mediante sus Asambleas, los detalles de la reorganización.

Los representantes de los Paridos, al terminarse la sesión pública, dejaron para el Presidente de la República una copia del escrito que habían elevado al Consejo de Estado, que se encuentra suscrita por los señores Ernesto Asbert, por el Partido Reformista Cubano; Miguel Angel Campos, por el Partido Progresista, y Alfredo Botet, por Renovación.

Inmediatamente después se dió comienzo a la sesión privada, que fué iniciada con la discusión de las modificaciones propuestas por el doctor Campos en materia electoral. El debate fué intenso y movido, tomado participación en el mismo los doctores Laredo, Silverio, Viamontes y Alonso Pujol.

Al llegarse a proponer una comisión para que informase sobre la materia intervino en el debate Miguel A. Suárez Fernández para significar que ello resultaba absolutamente innecesario, ya que el Código actual autoriza que en cualquier tiempo puedan organizarse nuevos Partidos.

La proposición de prórroga fué rechazada, en definitiva, por ocho votos contra cinco, explicando los consejeros Silverio, Repilado, Alonso Pujol y Edreira sus votos en la siguiente forma:

«Que consecuentes con su criterio de que no será posible celebrar elecciones generales con las debidas e indispensables facilidades el quince de diciembre próximo, entre otras razones, porque con la necesaria antelación precisa movilizar la opinión ciudadana con vista a puntos programáticos, lo que no es dable dentro de los términos apremiantes fijados en el Código Electoral de dos de julio para inscribir y organizar Partidos, votamos a favor de la sugerencia de los representativos de las entidades solicitantes, porque a nuestro entender un Partido no es mero archivo de firmas sin contenido ideológico».

Se desechó igualmente el segundo punto de la solicitud del doctor Campos, relativo a la supresión de la exigencia de veinte mil afiliaciones para constituir Partidos Nacionales, y el tercer extremo de esa solicitud, porque se pedía la libertad de los Partidos para disponer lo concerniente a sus organizaciones.

Se acordó asimismo aclarar al Tribunal Superior Electoral que, de acuerdo con lo que dispone la Ley Electoral, las relaciones de escrutinio se deben fijar por cuadruplicado en lugares públicos, y pasar a informe de las comisiones de Reformas Jurídicas y Asuntos Económicos el proyecto remitido al Consejo sobre moratoria mercantil.

El proyecto de los doctores Viamontes y Alonso Pujol prorrogando durante cinco días el plazo para la inscripción de nuevos Partidos, que había quedado sobre la mesa en la sesión anterior, para ser discutido en la de ayer, fué puesto a discusión, pero sus autores, en vista de que las organizaciones que habían solicitado esa medida ya estaban inscriptas, resolvieron retirarlo.

El Dr. Lamar dió cuenta de un escrito de diversas entidades navieras, solicitando que el Consejo considerara nuevamente un proyecto, ya aprobado con anterioridad por el mismo, suprimiendo los derechos de atraque a los muelles del Estado y navegación en bahía, proyecto que se encuentra actualmente en estudio del Consejo de Secretarios.

Después de un breve estudio del problema se acordó enviar dicha solicitud a la Comisión de Asuntos Económicos para que la dictamine urgentemente.

Conoció el Consejo a continuación de una ponencia emitida por el doctor Lamar proponiendo la adopción de una ley sobre propiedad industrial. Su autor la explicó con lujo de detalles y dió cuenta de que la Secretaría de Comercio, según ha leído, acaba de nombrar una comisión para estudiar ese mismo asunto, que se encuentra desde el mes de febrero pasado en elaboración en el Consejo de Estado. Propuso en definitiva que se diera cuenta al Consejo de Secretarios de la labor que en ese sentido viene realizando ese organismo, al objeto de reclamar la prioridad, y así se acordó. También propuso, adoptándose el acuerdo en cuestión, dar las gracias a los señores Raúl Trelles, Carlos Gárate, Ricardo Viurrún, Ricardo Moré, César A. Márquez, Pablo J. Oliva, Félix Rousseau, Carlos Chartrand, Lorenzo Ruiz, Dr. Ramón Alonso Padró, Ignacio Remírez y Juan Echavarría, por la valiosa cooperación que le han prestado en el estudio de tan importante materia y en la redacción del proyecto.

Se acordó, además, hacer copias mimeográficos de este trabajo, que serán puestas a disposición de las personas interesadas en el mismo, y celebrar una información pública en fecha que próximamente será fijada.

Finalmente se dió cuenta de un proyecto de ley, enviado por la Secretaría del Trabajo, creando una Bolsa del Trabajo en toda población que cuente con más de veinte mil habitantes

TOS de los Niños
Coqueluche
y Tos Nerviosa
CURA asegurada por el verdadero
JARABE MONTEGNIET
M. DELALANDE, 37, Av. Marceau. PARIS

10¢ LATITA
MENTHOLATUM
¿Por qué comprar imitaciones desconocidas y peligrosas?

ESTADO DEL TIEMPO

Nota del mediodía del lunes:

Las presiones están moderadamente altas desde el extremo sudeste de los Estados Unidos hacia el nordeste y este sobre el Atlántico, extendida hasta el extremo nordeste del mar Caribe, con buen tiempo. En el resto del mar Caribe y en casi todo el Golfo de México el barómetro está ligeramente bajo, existiendo una débil depresión hacia el norte del Golfo de Mosquitos.

Pronóstico para hoy martes: Probablemente buen tiempo. Vientos del nordeste al sudeste, llegando a brisote. Turbonadas.

Observatorio Nacional.

FARMACIA DROGUERIA DE "JOHNSON"
DE TURNO LOS LUNES
Obispo Nº 30 TELEFONO-A-2129

LA MAYOR
35 EDIFICIOS
700 EMPLEADOS
SARRA
DROGUERIA
ABIERTA TODOS LOS DIAS
TODA LA NOCHE LOS MARTES
A-8026 A-3641

FARMACIAS de turno hoy

MARTES

HABANA

Antonio M Lanzcano (Manrique) 7	M-4231
Ave. Menocal y E. Villuendas	U-7070
Ave Menocal 59, esquina a Estrella	U-4000
Ave. Menocal (Infanta) 131	U-6666
S. Ignacio esq a Empedrado	M-4266
Carlos III y Oquendo	U-6830
Ave Simón Bolívar y A M. Lazcano	M-5229
Ave. República (San Lázaro 202	A-7578
B. Massó, (Escobar) y M. Gorgas	M-5020
Compostela 163	M-8821
E. Palma (Consulado) y Colón	M-5416
E Villuendas y Oquendo	U-6841
Gral Aguirre (Animas) 1	M-5557
Gral. Alemán, (San Nicolás) y Rayo	U-7097
Gral. Carrillo, (San Rafael) 170	
San Miguel y Lealtad	U-6743
Máximo Gómez (Monte) 162	A-9898
M. Gómez entre Romay y San Joaquín	M-4128
P. Gómez (Corrales) y Cienfuegos	M-4819
Príncipe 19	U-7097
Rafael M. de Labra y Barcelona	M-4517
Rafael M de Labra (Aguila) 180	M-5353
Ruiz de Luzuriaga (Vives 139	
República del Brasil (Teniente Rey) 41	A-1106
Salud y Gervasio	U-2507
San Jasé 122	U-2507
Tejadillo 38	M-5272
Zenea (Neptuno) 59	M-4170

VEDADO

Ave de España (Calle 17) 58 entre J e I	F-6092
Ave. España (17) 453	F-6193
Calzada y 10	F-6262
23 No. 257	F-4044
23 No. 381	F-6127
Zapata y B	F-6007

VIBORA

10 de Octubre 444 y Chaple	I-7289
10 de Octubre 600	I-7581
Carretera de Managua y Vaciente	I-5342
San Francisco y Lawton	X-2326
Santa Catalina y Luz Caballero	I-7474
Tejar 16 (R. Lawton)	X-2318

JESUS DEL MONTE S. SUAREZ

10 de Octubre y Santa Emilia	I-4473
San Leonardo y Flores	7466
10 de Octubre y Municipio	X-1717

LUYANO

Calle 11 y R de Cardenas (R. Batista)	X-2525
Concha 238 B	

CERRO

Calzada del Cerro 599 esquina a Patria	M-5136
Churruca 16	I-7440

NOTA.—Este grupo deberá prestar servicio público todo el día y toda la noche de los domingos siguientes: Enero 13, Febrero 24, Abril 7, Mayo 19, Junio 30, Agosto 11, Septiembre 22, Noviembre 1 y Diciembre 15.

Al Margen de la Historia

UN GRAN AMOR DE MITRE

UNO de los más ilustres escritores americanos, Juan José de Soiza Reilly, acaba de publicar un bellísimo trabajo titulado «Aventuras de amor en la vida de nuestras grandes figuras históricas».

En esta ocasión, Soiza Reilly ha ido más allá de sus límites habituales. El cronista de prosa ágil, tersa y sonora ha cedido el paso, gentilmente, al investigador.

Así, al hablar del general Bartolomé Mitre, hace esta rotunda afirmación: «Amó con erudita honestidad». En esta frase elegante y sintética, Soiza Reilly supo condensar la vida austera y gloriosa de aquel hombre excepcional. Vida consagrada a la patria, pero no exenta de pequeñas complicaciones amorosas.

Es curioso observar, a través de la historia, que ni aun el emperador Napoleón —el eterno sediento de Gloria—pudo sustraerse al influjo emocional del amor. Nadie diría que Bonaparte, dedicado en cuerpo y alma al arte de la guerra, hiciera grandes paréntesis en su vida para consagrar horas enteras al «supremo bien». Sin embargo, la pasión volcánica que sintió por Josefina de Beauhernais y por la rubia y pálida condesa polaca María Walenska, nos han permitido afirmar que en su alma dominaban a un tiempo Marte y Venus. Su amor por la emperatriz María Luisa fué una cosa distinta. La hija de su odiado rival significaba para él algo más que el amor: era su consagración ante los ojos del mundo, era el nexo que lo unía con la raxa orgullosa de los Hapsburgo y con la auténtica realeza de Europa. Y era, también, la madre de su hijo, de aquel desventurado rey de Roma en quien Napoleón creyó ver la continuación legítima de sus glorias. Bonaparte sentía por la emperatriz un respeto devoto. ¡Ella era nieta de cien reyes! ¡Circulaba por sus venas la sangre imperial de María Teresa! Y al estrecharla en sus brazos, el emperador creía abrazar el árbol genealógico más venerable del mundo.

Pero, su amor por la condesa Walenska fué, como el que profesó a Josefina, un amor tierno y sincero. Por eso fué más firme y dejó huellas más profundas en el alma atormentada del César.

Martí, también tuvo sus minutos de abandono espiritual. Y de ellos nos quedaron las estrofas sencillas, pero sentidas, de «La niña de Guatemala».

Y Soiza Reilly nos habla ahora del gran amor de Bartolomé Mitre. El general se enamoró en Chile de la señorita Eugenia Vicuña. Y la sombra de este amor lo perseguió toda la vida. El dulce nombre de la novia aquella fué su «leit motiv» sentimental.

Razones ajenas a su voluntad lo hicieron salir de Chile. Pero allí quedó su corazón. Pasó el tiempo. La señorita Vicuba se casó con otro: con Rodríguez Peña, hija del prócer argentino. Y, ¡caprichos del destino!, Mitre fué padrino de óleos de la primera hija de Eugenia.

El sacerdote, preguntó al general:

—¿Qué nombre le ponemos?

Y el poeta, sin titubear un instante, dijo:

—¡Eugenia, como la madre!

Tal vez en esos momentos, acudieron a la mente del hombre ilustre los más dulces y bellos recuerdos de su juventud. Y sus labios, al roce del nombre bienamado, temblaron de emoción:

Para ella, para Eugenia, hizo Bartolomé Mitre estos versos:

Cuando de tí me aleje
y a los combates vaya,
en medio de la batalla
me acordaré de tí;
y esperaré la noche
para calmar mi anhelo
interrogando al cielo:
¿Se acordará de mí?

J. S. A.

EDICTO

DR. MARCELINO GARCIA PAREDES, Administrador del Distrito Fiscal del Centro de la Habana.

HAGO SABER: Que en el expediente de Apremios número 6260 y otros, instruído en cobro del impuesto del Timbre a Francisco Pernas, con domicilio en la calle Vives 142, entre Figuras y Carmen, panadería, he dispuesto convocar a primera subasta los bienes embargados a estas resultas de las responsabilidades pendientes y depositados en el domicilio del deudor a disposición de esta autoridad:

Una balanza de mostrador, tipo Fairbank, de uso en buen estado. Una batidora de harina Champion, con motor eléctrico Westinghouse 382A82, de uso en buen estado. Una amasadora de pan con motor eléctrico de uso en buen estado. Una caja de hierro para caudales de 1 puerta, de uso en buen estado. Un mostrador de mármol de 1,50 metros de largo para amasar pan, de uso en buen estado. Una mezcladora, de hierro, grande, pintada de verde para mezclar harina, de uso en buen estado. Una caja contadora Haywood número 26350, niquelada, de 1 gaveta, de uso en buen estado. Una pesa con plato marca Fairbank, de plataforma, de uso en buen estado. Un reloj de pared, de uso en buen estado. TASADO TODO EN $677.00.

El acto de la subasta se verificará en el local de esta Administración, General Aguirre número 178, a las ocho y media de la mañana del día 6 de Agosto 1935, con sujeción a las condiciones siguientes: para tomar parte en él es requisito indispensable depositar antes en la mesa de esta Administración una cantidad igual por lo menos al 10 por 100 del avalúo; no se admitirán proposiciones que no cubran los dos tercios de éste.

Las proposiciones se harán verbalmente y si hubiera dos o más iguales se adjudicará al que mejor proposición hiciera a la puja a la llana que se abrirá en el acto durante 15 minutos. Los expedientes de apremios estarán a disposición de los que deseen examinarlos en esta Oficina, en días y horas hábiles. Y para su publicación en la tablilla de anuncios de esta Administración y en un periódico diario de los que se publican en esta capital, libro el presente edicto en la ciudad de la Habana, a 16 de Julio de 1935.—**Dr. M. G. Paredes**, Administrador.

1d. 23

HABANERAS

LA MODA ACTUAL

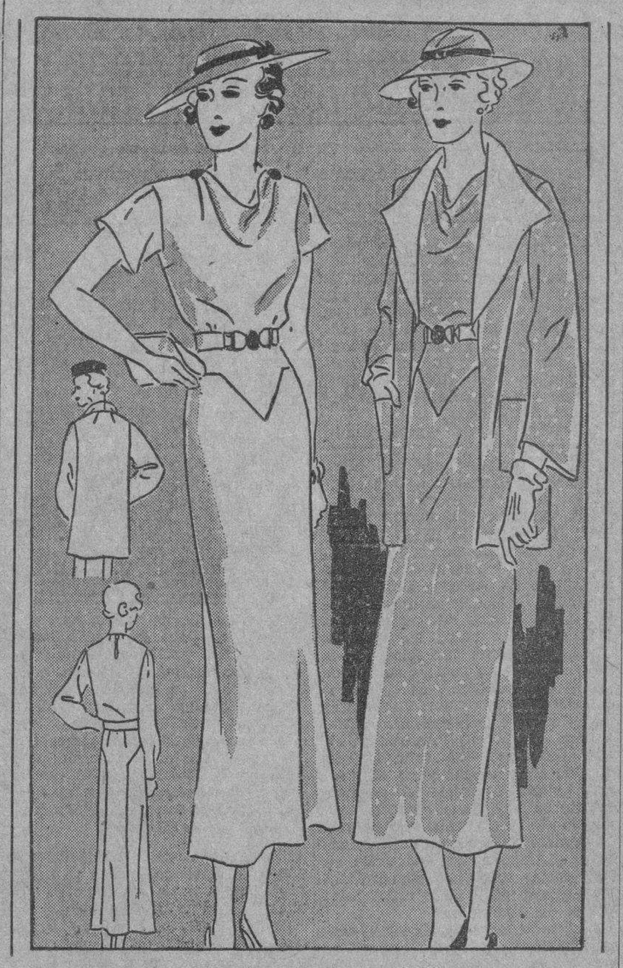

PATRON NUMERO 868

Es difícil encontrar un vestido que reúna, al mismo tiempo que la sencillez, la elegancia que deben tener todos los conjuntos.

Aquí demostramos que puede encontrarse todo esto en el modelo adjunto, y que fácilmente se hace pidiendo el patrón por medio del cupón que aparece al pie de esta sección, llenándolo debidamente y al recibir el patrón que viene acompañado de las indicaciones necesarias se explica la clase de material y los metros que hacen falta para confeccionarlo.

SECRETOS DE BELLEZA

No hay belleza perfecta cuando se carece de un buen cutis. La mujer debe cuidar, ante todo, la belleza del cutis protegiéndolo de todo aquello que pueda perjudicarlo.

Primeramente debe adquirir un lote de productos **Tokalón** donde entre la crema limpiadora, los astringentes, el alimento del cutis y la crema que forma la base para los polvos. Además, se encuentran entre estos magníficos productos el jabón facial y los polvos que se fabrican en varios tonos diferentes.

Cada producto tiene la indicación y el modo de usarse, procurando siempre hacerlo de la manera explicada para que den los resultados que se desean. Estos productos se venden en las droguerías y tiendas principales.

DETALLES DE LA MODA

Entre los guantes que más se ven por el momento predominan los de gamuza y tela con alforzas y pespuntes. El adorno depende de los accesorios que se quiera hacer resaltar, viéndose en los conjuntos que los detalles de joyas, cuellos, bolsas, cinturones y demás son suficientes para atraer la atención.

Los **chiffones** para de día como para las fiestas de la noche, se hacen cada vez más complicados. Cada mujer quiere por el momento parecerse a una figura de la antigüedad. Unas quieren semejarse a las santas, otras a las ninfas, y las demás a las diosas que vemos en los cuadros famosos con trenzas, plumas, flores o follajes en sus adornos.

Los sombreros de mucho vestir presentados por las casas de modas y que se vieron lucir en las últimas fiestas de la temporada, requieren un peinado especial, muy complicado.

Un detalle muy marcado que se advierte en los adornos de joyas para el cabello, demuestra que aumentan el lujo en el vestir. El gancho del pelo puede repetirse con otro en el sombrero o hacer juego con los aretes. La esposa de un famoso joyero lució en las carreras dos ganchos preciosos de diamantes, en forma de cometas, que sujetaban totalmente el peinado dándole vuelta a la cabeza. Uno lo prendía por detrás de un sombrerito de paja negra formando la base, de donde salían unos **aigrettes** rosados en forma de abanico que se abrían y elevaban a lo alto de la cabeza. El otro cometa fué colocado sobre el pelo, al lado izquierdo hacia delante, donde el sombrero estaba levantado dejando ver el peinado que estaba habilmente dispuesto en ondas estilizadas continuando la cola del cometa.

LEYENDO «HAMLET»

«¡Ser o no ser!» repite la conciencia
de quien batalla con la fe perdida;
del que sufriendo su incurable herida
anhela de la muerte la presencia.

¡Es el sueño final de la existencia
y el descanso supremo de la vida!
La realidad que a todos nos convida
a pensar en la suma Providencia.

Al grandioso misterio de los cielos
el alma sube y la materia rueda
corriendo el abandono de su suerte.

Así terminaron todos los desvelos:
todo termina cuando todo queda
«en el dormir profundo de la muerte».

ANONIMO.

Julio 12 de 1935.

DIARIO DE LA MARINA
Prado y Teniente Rey
Departamento de Patrones
Habana.

Incluyo $0.20 Cts. en sellos de Correo para que me envíe el patrón No. Tamaño No. que ustedes despacharán a la dirección que indico abajo lo más pronto posible. En caso de que demore más de treinta días tendré derecho a que me devuelvan el dinero.

Nombre — — — — — — — — — — — — — — —

Dirección — — — — — — — — — — — — — — —

Ciudad — — — — — — — — — — — — — — — —

Provincia — — — — — — — — — — — — — — —

Dr. M. Costales Latatú
Profesor de Clínica Quirúrgica de la Universidad
ENFERMEDADES DE SEÑORAS — CIRUGIA ABDOMINAL
Paseo de Martí 98. Teléfonos M-3472 y F-4187
Honorarios: DIEZ PESOS
Lunes-Miércoles-Viernes 3 a 5 p. m.

OFERTAS ESPECIALES DEL MES DEL CHEQUE.

$500.00 en efectivo de regalo. No es rifa ni es sorteo. Muy fácil de acertar. Infórmese al comprar hoy estas magníficas

MEDIAS.

Medias de chiffón y medias de muselina. Magnífica calidad. Rebajadas de 80c. a **50c.**

Medias de chiffón garantizadas, pie francés. Surtido de colores y medias extra chiffón. Rebajadas a ..... **80 y 95c.**

Medias de chiffón, tamaño extra para piernas gruesas. Rebajadas de 1.50 a **1.00**

Medias de gasa invisible, marca "Se sing" y medias DUVIL de 2.25 y 2.75. Ahora a **1.50 y 2.00**

Una media mejor por un precio más bajo.

La Casa Grande

Designado Cosme de la Torriente Presidente de la Delegación de Cuba en la Liga de las Naciones

También fueron nombrados por Decreto-Presidencial los doctores Guillermo de Blank y Carlos Armenteros y como Suplentes los Drs. Fernández Concheso y Pedro Martínez Fraga. Nombramientos

(INFORMACION DE LA SECRETARIA DE ESTADO)

El Negociado de Ciudadanía y Migración de la Secretaría de Estado, expidió en el día de ayer pasaportes a: Cándida Cruz y Pulido, Juan Cruz y Pulido, María O-Reilly y Pedroso, Felicitas Cárdenas. Certificados de Nacionalidad a: Heriberto Monteagudo y Alvarez.

REGRESO EL SUB DE ESTADO

De regreso de Oriente, el Subsecretario de Estado, comandante Luis Rodolfo Miranda, ayer por la mañana se hizo cargo nuevamente de la Subsecretaría, la cual estuvo desempeñada interinamente durante su ausencia por el Jefe de la Dirección Política de la Secretaría, doctor José Eusebio Alfonso y Ayala.

TRIUNFA LA ORQUESTA DE LECUONA

El Cónsul de Cuba en Ginebra, Suiza, doctor Juan Durland y Nieto, ha remitido un informe relativo a los grandes éxitos que alcanzó en el recorrido que llevó a cabo por aquel país la orquesta cubana que dirige el maestro Lecuona.

Dice el doctor Durland que dicha orquesta tocó en Ginebra, Zurich, Berna y Laussane, siendo acogida en esas localidades con entusiasmo creciente. La música cubana, de ritmo lánguido y suave, obtuvo el mayor «succés».

La orquesta de Lecuona recibió también ventajosas contratas para Budapest, Copenhague, Oslo, Berlín y Viena. También obtuvo proposiciones para imprimir discos de música cubana por cuenta de las casas «Regal», de Londres, y «Deca» y «Pathé», de París.

CRISIS ECONOMICA EN HOLANDA

Holanda, al igual que casi todos los países de Europa, atraviesa por un período de aguda crisis económica.

El Encargado de Negocios de Cuba en dicho país, doctor Alfonso Forcade, ha remitido a la Secretaría de Estado un detallado informe en el que se refiere a la crisis holandesa; y entre otros particulares dice lo siguiente:

«En la pasada semana hubo un momento de inseguridad y de inquietud en la Bolsa de Amsterdam, según ha publicado el «Het Vaderland», con motivo de las dificultades porque atraviesa la «Basler Handels Bank», banco suizo, que se vió obligado a suspender pagos.

Este es un hecho que viene a demostrar, una vez más, el mal estado en que se encuentra todavía la situación financiera en este Continente. El antes mencionado diario manifiesta que, en cuanto a las consecuencias que pueda tener esta «debacle» suiza, es difícil pronunciarse, agregando que se necesitaría ser demasiado optimista para considerar esa suspensión de pagos como un hecho de carácter pasajero. En estos últimos días y a consecuencias de este desastre bancario, reina una gran inseguridad en la bolsa de Amsterdam, pudiendo decirse que la venta y el comercio se han visto muy desanimadas, existiendo un ambiente de gran incertidumbre.

Por otra parte, las oscilaciones del cambio y la guerra declarada al florín oro, han motivado que la «Federale Reserve Banken» haya hecho un llamamiento a todos los bancos americanos, rogándoles no prestarse a las operaciones especulativas contra el cambio oro. Esta medida ha causado muy buena impresión en los círculos financieros de Amsterdam».

DELEGACION CUBANA ANTE LA LIGA DE LAS NACIONES

Por Decreto de fecha dos de los corrientes el Honorable señor Presidente de la República, ha tenido a bien nombrar la Delegación de Cuba, a la décima sexta Asamblea de la Liga de las Naciones, que inaugurará sus sesiones el día nueve de septiembre próximo, en la ciudad de Ginebra, Suiza.

Dicha representación es la siguiente:

Representantes: Doctor Cosme de la Torriente y Peraza, Presidente de la Delegación; señor Guillermo de Blanck y Menocal, Ministro de Cuba, en la Gran Bretaña y Suiza y Delegado del Gobierno ante la Liga de las Naciones, y doctor Carlos de Armenteros y de Cárdenas, Ministro de Cuba en Italia.

Representantes suplentes: Doctor Aurelio Fernández Concheso, Ministro de Cuba en Alemania y doctor Pedro Martínez Fraga, Ministro de Cuba en Bélgica y Holanda.

Secretario General de la Delegación: Señor Gabriel de la Campa y Cuffí, Cónsul General en Ottawa, Canadá.

ACERTADO NOMBRAMIENTO

Ha causado muy buen efecto entre los empleados de la Secretaría de Estado, el merecido nombramiento de mozo de limpieza a favor del señor Juan Molina, que desde hace tiempo labora en dicha Secretaría.

Muy felicitado fué ayer por tal motivo, el atento y servicial Juan.

TRASLADO Y NOMBRAMIENTO

Por resolución Presidencial se ha dispuesto el traslado del señor César A. Barranco y Fernández, Cónsul de segunda clase en Detroit, con igual cargo a Norfolk, Va., Estados Unidos de América; y se ha nombrado al señor Ignacio Algarra y Mendivel, Cónsul de segunda clase en Detroit, Michigan, Estados Unidos de América.

ALTO COSTO DE LOS ARTICULOS DE PRIMERA NECESIDAD EN PINAR DEL RIO

PINAR DEL RIO, julio 22. DIARIO, Habana.—Los artículos de primera necesidad adquieren precios fabulosos en esta ciudad. El tasajo, por ejemplo, se expende a 30 centavos libra. El pueblo pinareño con indignación justificada pide la inmediata aprobación del Tratado con el Uruguay, que tanto beneficia a Cuba, permitiendo que las clases pobres puedan comer carne a menos de catorce centavos libra.

PIDEN SE LES ABONE UN MES DE SUELDO

La emploamanía del Instituto Provincial pide al Secretario de Educación, por medio del DIARIO, se le abone algún mes de cuatro que se adeudan.—G. Rodríguez, Corresponsal.

MENU DEL DIA

Almuerzo

Melloncitos de oro.
Huevos con foie-gras.
Pescado en salsa verde.
Ensalada de tomate.
Flan de coco.

Comida

Grape fruit.
Puré de papas.
Pollo con salsa sencilla.
Ensalada de lechugas.
Buñuelos con almibar.

RECETAS DE COCINA

Salsa Sencilla

Se deslien en una sartén dos cucharadas de mantequilla con dos de harina de Castilla agregándose dos cucharones de caldo sustancioso, uno de vino blanco, sal, pimienta y nuez moscada molida, revolviéndolo bien y colándolo al momento de servirlo caliente.

M. R. de FONTANILLS.

A Través de la Vida

Por HECTOR DE SAAVEDRA

VERGIS-MEIN-NITCH

En Alemania, donde ocurren (como en todas partes) cosas estupendas, un alcalde ha dado un decreto prohibiendo que se impida ver lo que pasa en la escena, con esos sombreros de anchas alas que ha puesto de moda el verano. Nada menos que cien marcos de multa tendrá que pagar toda dama que tal haga, por el delito de ir vestida, o mejor dicho, tocada a la última moda.

La disposición para nosotros es monstruosa. Pero hay que ser alemán para comprenderla. Nosotros vamos al teatro para distraernos y admirar muchas cosas, siendo las primeras las mujeres que a él asisten. Los alemanes van a ver la función. Silenciosamente se instalan en las butacas, y ni respiran por temor a perder, distrayéndose, un solo movimiento de los actores. En algunos teatros el solo pasatiempo que se permite es comer. Llevan su «frankfurter» (que es una butifarra con coles) y se lo comen con amor al arte.

Cada país tiene sus costumbres, y a veces no es la vieja y civilizada Europa la que da la nota de la más elegante y razonable. Ahí tienen ustedes cómo en un lugar de Europa han asesinado, en cierto pueblo, a los funcionarios públicos que implantaban medidas sanitarias contra una epidemia provocada por la falta de aseo. Los habitantes se rebelaron contra aquel atropello.

No hace mucho tiempo que el cable nos dió cuenta de que en un Departamento de Francia—¡de mi culta y querida Francia!—los campesinos atacaron a unos empleados que instalaron un teléfono, porque habiéndose, alguno de ellos, aplicado a la oreja el receptor, percibió una voz que por allí hablaba, y horrorizado promovió un tumulao gritando que era el diablo que estaba escondido en aquella cosa.

Todo esto es muy consolador, si se tiene en cuenta lo que queda en el mundo por civilizar y no es justo, como me decía un cultísimo haitiano, que a ellos se les tengan por salvajes porque en cierta ocasión la pena que impusieron a unos desalmados fué el cortarle las orejas; lo que después de todo merecían para que estuvieran marcados por su carácter levantisco y sus ligeras opiniones.

No ya esos detalles singulares, sino creencias absurdas y costumbres irracionales cuestan enormes esfuerzos desarraigarlos de la conciencia pública, en países que marchan en primera línea entre los que se llaman civilizados. ¿Puede nadie concebir ni explicarse que en Cuba, que no tiene un solo ejemplar de su raza autóctona, y que tampoco conserva ninguno de aquellos infelices esclavos que traían, con su miseria y su ignorancia sus creencias supersticiosas, pudiera admitirse, repito, que criollos todos, y muy en contacto con la civilización, todavía subsistan el brujo y las prácticas de los sacrificios humanos de que hacen víctimas a tiernas criaturas?

Es inaudito, como es inconcebible también, que al lado de Europa, que tiene una civilización de centenares de años, exista el Africa, con todo su obscurantismo y atraso.

El hombre es duro y difícil de encaminar. En la cuestión de Abisinia hay un punto que justifica la intervención de los italianos: el ejército del Emperador y Rey de Reyes anda descalzo y eso es intolerable.

Bien es verdad que aquella gente, que ignora lo que es el suplicio del zapato, y el tacón de seis pulgadas, va a conocer las delicias de la moda, las uñas pintadas de carmín y los labios de rubro. Están en vías de una gran civilización y pronto sabrán lo que es el 2 y medio bruto y el Fondo de Obras Públicas.

Lo enérgico de la medida del señor alcalde alemán, demuestra, por otra parte, que no es el bello sexo lo que allí impera, y que las autoridades no se doblegan, como en otros países, por la influencia de unos ojos caídos, bajo las alas de un sombrero.

No en balde se dice que aún hay jueces en Berlín.

CRUCIGRAMA

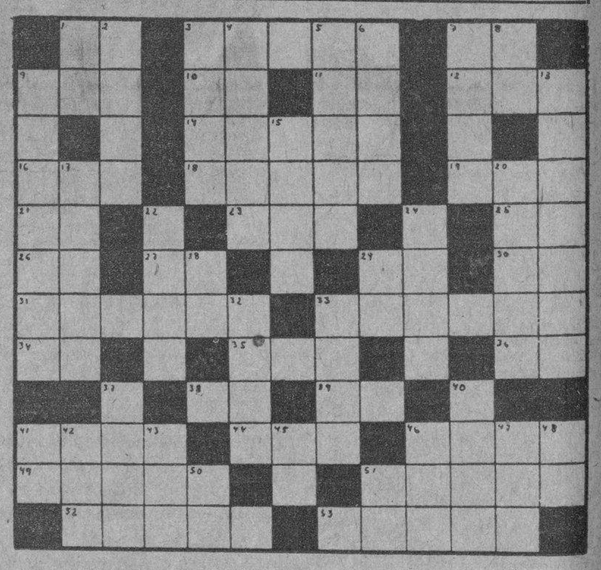

HORIZONTALES

1.—Dios del Sol.
3.—Papel escrito que una persona envía a otra.
7.—Cierta hiedra de la China.
9.—Vocal (pl.)
10.—Terminación de infinitivo.
11.—Marchar.
12.—Cocino.
14.—Que pertenece al Sol.
16.—Río de Suiza.
18.—Adoraré.
19.—Hacia aquí.
21.—Sílaba que repetida resulta un apodo familiar.
23.—Amarra.
25.—Preposición inseparable.
26.—Terminación de infinitivo.
27.—Igual al 21.
29.—Artículo.
30.—Artículo.
31.—Participio del verbo domar (femenino).
33.—Especie de buitre sudamericano.
34.—Afirmación Nacional.
35.—Embrollo.
36.—Dios del Sol.
38.—Pasado meridiano.
39.—Sílaba que repetida resulta el nombre del dios de la locura.
41.—Amarran.
44.—Persona encargada de la crianza o educación de un niño.
46.—Tiempo del verbo pasar.
49.—Dar vueltas un cuerpo.
51.—Reunión nocturna de personas de distinción para divertirse.
52.—Que no tiene sal (pl.)
53.—Preparar con la sisa lo que se ha de dorar.

VERTICALES

1.—Nota musical.
2.—Cocinar.
3.—Edificio propio para ser habitado.
4.—Perfume.
6.—Gorro alto de los antiguos persas.
6.—Interjección.
7.—Lecho.
8.—Pronombre.
9.—Paseo con álamos.
13.—Persona que habla en público.
15.—Aleación metálica.
17.—Hermano mayor de Moisés.
20.—Temperatura.
22.—Adoran.
34.—Cabello blanco.
28.—Preposición inseparable
29.—Artículo.
32.—Espíritu.
33.—Signo ortográfico.
37.—Cualquiera de los parajes que están alrededor de un cuerpo.
40.—Poco común.
41.—Terminación de infinitivo.
42.—Movimiento convulsivo y ruidoso del aparato respiratorio.
43.—Nivel.
45.—Pronombre.
46.—Valle en la provincia de Santander.
47.—Río de Galicia.
48.—Río en la provincia de Lugo.
59.—Dios del Sol.
51.—Afirmación.

Solución al Crucigrama anterior

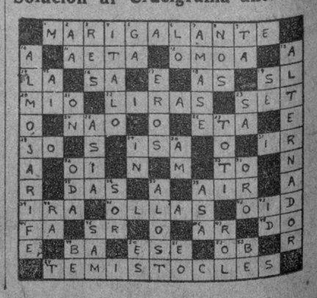

M.E.C.D. 2016

RON
HAVANA CLUB
ARECHABALA

Es Una Delicia tomarlo!

BAYER

● Por su sabor agradable, es una verdadera delicia tomar el Tónico Bayer, fuente de salud, vigor y vitalidad, para niños, jóvenes y adultos de ambos sexos.

TÓNICO BAYER
ESTIMULA • FORTALECE • VIGORIZA

GUANABACOA AL DIA

Ofelia de la Cruz Muñoz y Costales; en su Primera Comunión, recientemente efectuada en la Capilla del Colegio "La Inmaculada", de la Habana. En los exámenes verificados obtuvo notas de sobresaliente en todas las asignaturas, con medalla de oro, especial y diploma. Tan estudiosa amiguita es hija del consecuente matrimonio Amelia Costales de Cruz Muñoz y Oscar de la Cruz Muñoz, ex redactor de esta Crónica y muy estimado por mí. Mi felicitación para ella y para ellos

OPERADA

En la mañana de ayer fué sometida a la extirpación del apéndice la elegante y distinguida señora Ofelia Casado de García.

La intervención quirúrgica la llevó a cabo el eminente cirujano Dr. Pepito Lastra, en la clínica de la Asociación Cubana de Beneficencia.

El resultado hasta el momento ha sido satisfactorio, encontrándose la gentil enferma bastante bien.

Lo cual doy a conocer a sus numerosas amistades que tanto se interesan por ella.

Mis súplicas al Señor son constantes porque continúe mejorando y pueda llegar pronto al total restablecimiento de su salud

GRAN BAILE

La festividad de Santa Ana, se aproxima.

El 26 del actual mes es esperado por los vecinos de Campo Florido con gran ansiedad.

No sólo porque en ese día rinden público homenaje a su patrona sino también por el gran baile que viene organizando el siempre atento y cumplido joven Sr. Rodolfo Mesa.

El que tendrá por sede el amplio y fresco salón «La Primavera».

Este gran baile dará comienzo a las 8 y 30 de la noche y durará hasta las cuatro de la madrugada.

La orquesta de Belisario López y el septeto «San Francisco» lo amenizarán.

La cuota para caballeros está fijada en sesenta centavos.

RESTABLECIDO

El simpático niñito Chester Luis, hijo amantísimo de los jóvenes esposos Luis Pérez e Irene Luis Lamadrid, encuéntrase restablecido de la enfermedad que hizo temer durante varios días por su preciada vida.

El joven e inteligente galeno doctor Saturnino Martínez Leiro, fué el que con su experiencia y sabiduría logró vencer a la naturaleza y retenerlo entre nosotros.

Un verdadero triunfo de la ciencia.

Mi felicitación más sincera.

DE VACACIONES

Encuéntrase en la capital de la República instalada en un lujoso hotel con sus dos hijos Carmen Rita y Henry, la simpática y atenta dama Sra. Rita Soler viuda de Arocha, de la mejor sociedad pinareña.

Ha venido a pasar unas bien ganadas vacaciones y a la vez someter al querido amiguito Henry, a un plan facultativo que le permita mejorar del mal que padece.

Mucho me alegraría que lograran sus deseos y que su estancia sea muy grata en la bulliciosa Habana

Reciban mi saludo de bienvenida

CLUB DE COMUNICACIONES

Otro regio baile habrá en la noche del sábado tres de agosto próximo y será en el progresista «Club de Comunicaciones» que tiene su casa social en el aristocrático Paseo del Prado No. 34 y medio, altos.

La gentil señorita Hortensia Santos, digna Presidenta del Comité de Damas de este simpático «Club», viene laborando con gran intensidad y entusiasmo porque el mismo, quede en extremo lucido.

Es de augurarle un gran éxito.

La aplaudida orquesta «Happy-Happy» y el septeto «Invasora Habanera» tienen a su cargo la parte, motivo de esta fiesta, los bailables.

El ticket de entrada para los caballeros cuesta sesenta centavos y las damas por invitación que concederá exclusivamente la Directiva del Club.

UNA CHICA ANGELICAL

Al leer el título de esta última nota,, muchos han de preguntarse ¿dónde se encuentra «Una Chica Angelical»?; pero yo los voy a sacar inmediatamente de la curiosidad.

Es ese el título de una de las obras cinematográficas que en la noche de hoy han de exhibirse en la pantalla del teatro «Carral» y que será interpretada por Margaret Sullavan y Frank Morgan.

«Una Vida por Otra» es este otro título para asustar pero Nancy Torres y Julio Villarreal nos dicen que se trata de otra gran film, la que también se verá esta noche en el «nono» coliseo.

José R. Arango de la Maza.

¿TIENE CANAS? USE TINTE HEIL
Maravilloso!
MAS CANTIDAD MAS CALIDAD
DE VENTA EN: FARMACIAS Y SEDERIAS

"Evanol es una bendición para todas nosotras"

● Cuánto agradecimiento expresa esa frase sencilla y sincera! Evanol es el comentario confidencial del momento en el mundo femenino porque a este nuevo producto se debe que hayan pasado de moda los dolores y molestias de los días inevitables de cada mes.

● No hay razón ahora para que ninguna mujer aguarde con terror la llegada de esa época!

● Evanol ha sido creado expresamente para las damas. Es un remedio de responsabilidad, perfectamente seguro, que no altera el natural y necesario proceso femenino. Convénzase Ud. misma de que Evanol es una bendición para las damas!

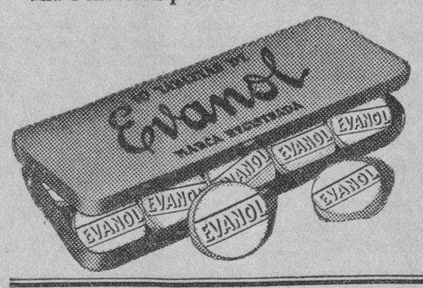

30c la cajita de 10 tabletas
También en un envase de prueba con 3 tabletas por 15c

CONTRA LOS MALESTARES FEMENINOS

Sintonice la Hora EVANOL en combinación con la Hora de las Damas Isabelinas
MIERCOLES y VIERNES de 6 a 7 p. m.
(Estaciones C M C D y C O C D de onda larga y corta)

Lea AVANCE todas las tardes. Dirigido por José I. Rivero.

Crónica Habanera

CUMPLEAÑOS

Celebra su cumpleaños en esta fecha, la lindísima señorita Silvia Ros y González, hija del distinguido matrimonio Raúl Ros y Leonor González. Muchas felicidades le deseamos.

LA FIESTA DEL MIRAMAR YACHT CLUB

El sábado por la noche, en su hermoso skating ring, construído recientemente, celebró el Miramar Yacht Club su anunciada fiesta, para la que se hicieron muchos preparativos.

Fué una fiesta de animación extraordinaria, en la que reinó la alegría del baile hasta hora bien avanzada de la madrugada, a los acordes de la celebrada orquesta de los Hermanos Palau.

A las doce se presentó el show.

Show magnífico con el concurso del aplaudido Cuarteto Vocal Buenos Aires, que gustó muchísimo, de la celebrada pareja Esis and Tex y de la conocida bailarina Chela Castro, todos los que fueron largamente aplaudidos por la numerosa concurrencia allí congregada.

Citaremos algunos parties, ya que la relación de todos sería tarea imposible por la falta de espacio.

El doctor Ramón A. García Rodríguez, Secretario del Miramar y su joven esposa Lolita González, tenían invitados a su mesa al doctor Emilio Marill, Presidente del Miramar y a su bellísima esposa Mercedes Puignau y al Dr. Rafael Madan y a su elegante esposa Graciella Heydrich.

Dos matrimonios jóvenes en otra mesa el Dr. Eduardo C. Betancourt y Agüero y Esperancita Meneses y el doctor Juan J. de la Riva y María del Carmen Mantecón.

El doctor Lorenzo Beltrán y señora Esther Fernández, el doctor Manuel Montoro y su bella esposa Chiquitica González Chávez, y el doctor Ignacio Montiel y su esposa Isaura de la Cruz.

Antonio Galofre y Cecilia Bowman en otra mesa.

El doctor Aurelio Adan y Juanita Martínez de Adan, con Gustavo Adan y María Teresa Freyre de Adan, Enrique Tomeu y Martina Hernández de Tomeu.

Horacio Navarrete y su distinguida esposa Beatriz Castro, doctor Carlos Calvet y Macula Sentenat de Calvet, doctor Adolfo Poey, y María Teresa Machado de Poey, doctor Pedro Machado y Raquel Castro de Machado y doctor Jorge Navarrete y Julieta Robiú de Navarrete.

El doctor Joaquín Martínez Giralt, y su joven y encantadora esposa María Luisa Mestre, reunían en su mesa a José García Palomino y Eloisa Antiga y Pedro Carrillo y Josefina González.

El doctor José del Valle Moré y Hortensia Muñiz de Valle, con los esposos José Toribio Bravo y Gloria de Bravo, la señorita Digna Armengol y el señor Miguel A. García y la señora Emelia Marill y el señor Francisco Cosío.

El doctor Luis Ajamil y Georgina Medel de Ajamil, con los esposos Enrique Azpeitia y Orlanda Boza con estas parejitas: Esther Ajamil y Mayuyo González, Aleida Azpeitia y Rodolfo Beguiristain y Otilia Boza y Mario Romero.

Una mesa con el doctor Antonio Millás y Ocilia Lena de Millás, José Cabezas y Carmen Díaz de Cabezas, Bernardo Iribarne y Ana Ledo de Iribarne, Eloy Murias y Teresa Lena de Murias, señorita Berta Díaz, señorita Wilda Recalt y señor Mario Nin.

La señora María Antonieta R. de Gottardi, con dos simpáticas parejitas: Silvia Gottardi y Tito López Saavedra y Rita La Paz y Otto Veith.

En una mesa animadísima, los distinguidos matrimonios O. Cores y Ondina Piñeiro de Cores, Joaquín Eleizegui y María Díaz de Villegas de Eelizegui y Charles A. Simpson y Blanquita Urbach de Simpson, con la señorita Nena Díaz de Villegas.

Armando Loret de Mola y Emma Aguiar de Loret de Mola, con el doctor Raúl N. Montero y su gentil esposa Lila Lavastida.

Juan Esfakis y Elena Veiga de Eskafis, José Fernández Nevares y Clara Veiga de Fernández.

Arcadio González y Esther Recio de González, con la señorita Margarita González.

Sergio Martínez Duarte y Clara de la Vega de Martínez, Luis González del Real y Elena García de González del Real, Sergio Martínez Jr. y María Martínez.

El doctor José Guillermo Trémols y su bellísima esposa Nena Giménez de Trémols, con dos matrimonios jóvenes, Néstor Trémols y Loló Pell y Luis Juncadella y Florita Montoro.

La señora Rosario De Juan, con Carmen Vallee y doctor José Tellechea, Olga Cerviño y doctor Rafael Suárez Alvarez.

Fernando Varona y señora, Pedro Montes de Oca y señora.

Juan E. Eliakin y señora Tessi F. de Eliakin, con Jack Berrahá y Mimí Infield de Berahá y Enrique Anglada y Ofelia André de Anglada.

Rogelio Ramírez y señora, con Mercedes Ramírez y Martín Prieto, Carmelina Ramírez y Leonardo Dalmau.

Dos distinguidas señoras: Evangelina L. de Palacio y Minita R. de Rasco, con estas parejitas: Gloria Rasco y Juan Palacio, Ninina Palacio y Rafael Rasco Jr., Beatriz Navarrete y Joaquín Corbera.

Luis de Castroverde y Lolita M. de Castroverde, con el doctor José Prieto y Mirta Llorens y Enrique Meso y Mercy Mecalling.

Silvio Acosta y Loló Camino de Acosta, con Armando de Córdova y Rubén Camino.

La bella señorita Elsa Richardson y el joven Emilio Masforroll en una petite table.

José Díaz Sera y señora, doctor Rogelio Ramírez y Mercedes Díaz de Ramírez.

Doctor Perfecto Suárez e Isolina Illás de Suárez, con el doctor Baldomero Guasch y Ofelia López de Guasch, señor José M. Guzmán y señorita María Australia López y señor José M. Franco y señorita Lolina Cibrián.

Mirian Cortés y Leslie Rose en otra mesa.

Juan Andrés Richardson y Amparo Velasco de Richardson, señora de Balsinde y estas parejitas: Olga Richardson y Carlos García Calderón, Rosario Balsinde y Trido Vilató, Graciela Balsinde y Luis Sardiñas.

Janet Hartman y Raúl Perera Mercy Sosa y Juan Mederos, María Esperanza Martínez y Octavio Jordán, Sylvia Pérez de la Torre y René Castellanos, Adriana Martínez Prieto y Chaguito Somodevilla.

José Flores Estrada y Pino Inclán, Mimí Flores Estrada y Mingo Inclán, Vicky Flores Estrada y Rafael Tamargo.

Consuelito Ledo, Serafín H. de Rojas, Carucita Ledo, Marta Mier y Argelio García López.

José M. Muiño y Tulia Rodríguez de Muiño, Mercedes Muiño y Gustavo Suárez Bustamante.

Lucía R. del Castillo de Martín, con las señoritas Ofelia Alvarez e Irmenia Martín y el doctor Mario Robau.

Nenita Aguirre y Eduardo Bousquet Jr.

El doctor José Rodríguez Toymil y señora Nena Sáenz de Rodríguez Toymil, la encantadora señorita Finita Sáenz de Calahorra y el señor Pedro La Paz.

Rosario Rivero de Menocal, la graciosa señorita Loló Menocal y el joven Pelayo Garcés.

Juana R. de Villalba y Juanita Villalba con el doctor Orestes Tarajano.

Carlos Arias y Lucila Alvarez de Arias, Antonio Rousseau y Gela A. de Rousseau, Francisco González Perea e Hilda Carbonell.

Ignacio Mantilla y señora Roxana Alesson, Héctor Dubrocá y señora Elizabeth Sunderland.

La señora Carmen Bacardí de Rodríguez, con dos parejitas: Carmina Rodríguez Bacardí y Alfredo Febles y Margot Guerra y Bebo Foyo.

Amalia de la Torre y Alicia Mato Menocal, Carmen Estrada de Mato Menocal y Jerry Woolfer.

La señora Rita Trelles, con Teresa Nadal y Raúl Ruiz Trelles, Ana Emilia Ruiz Trelles y Aurelio Ruibal.

Manuel Fraga Rivero y Angela Cruz de Fraga, con la señora Isolina Díaz.

Gonzalo Flórez y las señoritas Julita y Carmita Fernández Santana.

Prudencio Quintana y Esther Valladares de Quintana.

El doctor René Castellanos y su distinguida esposa Hortensia Arroyo, en otra mesita.

Antonio Montero y Silvia González de Montero, José Valmaña y Elvira Montálvez de Valmaña, Alberto Hiera y María del Carmen Quirós.

En un party las simpáticas parejitas Mercy Pina y Fernando Busto con Hilda de Lasa y Héctor Hidalgo, chaperoneados por la señora María Luisa Nadal de Lasa.

Olga Richardson y Carlos Castanedo, Rosario Balsinde y Trido Vilató, Carmen Mora y Armando Gordillo, Graciela Balsinde y Luis Sardiñas.

Augusto Piloto y Olga Fernández Centurión de Piloto, con Moisés Almansa y Nena Pequeño de Almansa, Gaspar Betancourt y Adelaida Torres de Betancourt, Angel Naya y Raquel Anaya de Naya.

Filky Larraz Sorondo y Andrés Bacarisse, Renée Sorondo y John Mc Govern.

La gentilísima señora Emma Sabourin de Quílez, con los jóvenes esposos Gustavo Botet y Lolita de la Barrera y las parejitas Olga Quílez y Carlos Martell, Emmita Arocha y Mario Fernández.

Manolo Pérez Benitoa y Lolita Boullón, doctor Raúl Fernández Mederos y Chela Hernández Leal, doctor Rafael Sánchez Dopazo y María Teresa Quesada, doctor Felipe Domínguez Cori y Americana Alvarez.

Antonio Soto y Teté Polo de Soto.

Silvia Riera y Melchor Loret de Mola, Araceli Riera y Kiko Furté, Ada Ayala y René López Guerrero, Adriana Loret de Mola y Luis García Robiú.

El doctor Manuel Viamonte y su esposa en otra mesa.

Doctor Juan Bautista Moré y Bertha Zubizarreta de Moré, doctor Armando P. Moré y Beba de la Barrera de Moré.

Yolanda Simpson y Jesús López Guerrero.

La señora Berta C. de Vila con la señorita Bertha Vila y el señor Carlos Enseñat.

La señora Cristina M. de Crespo con Betty Pardo y Carlos Castanedo, Berta Montoro y Manolo Crespo y Cuca Crespo y Vicky Pardo.

PETICION DE MANO

Ha sido pedida en matrimonio la mano de la bella señorita Hilda Zudaire para el joven José Manuel Lozano y Hernández.

La petición fué llevada a cabo por el doctor Oscar André Alfonso ante los padres de la gentil fiancée.

La boda se celebrará en breve.

Felicidades.

(Continúa en la PAG. SIETE)

JOYERIA "LE TRIANON"
reloj pulsera
Nickel Cromo a $3.50
Ofrecemos las últimas novedades en Oro, Plata, y Nickel Cromo, desde $3.50 hasta $175.00
la casa de los Regalos Artísticos
Salvador Fondón: Galiano 91

Nuevos precios en trajes de niño

Aún quedan varios meses de verano, durante los cuales es indispensable que sus niños usen una ropa fresca y cómoda que les permita libertad en los movimientos y les alivie del fuerte calor reinante.

Los estilos y las calidades de nuestros trajes de niño llenan cumplidamente estas funciones higiénicas asociando a ellas los intereses de la estética y de la economía. Vean ustedes, como ejemplo, la somera información que sigue:

1.—Traje de crash de hilo puro, adornado en pastel o rojo. Para edades de 2 a 9 años. De $2.50, ahora a **$1.88**

2.—Camisa de punto con cierre de metal, en 6 colores de moda. Tallas de 4 a 16 años **$0.69**
(en seda, $0.99)

3.—Pantalón de dril blanco extra, confeccionado con el dril ya mojado, a fin de que no encoja. Tallas de 8 a 15 años. De $1.75, ahora a . . . **$1.09**

4.—Traje de crash de hilo garantizado. Hay 8 modelos de blusas diferentes, en combinaciones de rojo, pastel, prusia, etc. Para niños de 2 a 8 años. De $1.90, ahora a . . . **$1.57**

5.—Traje de warandol belga, de hilo muy fino. Gran variedad de bordados. Tallas de 1 a 7 años. De $3.00, ahora a **$2.25**

Trajes cortos, en telas lavables y en variedad inacabable de estilos, para niños de 1 a 6 años, desde . . . **$0.40**

Camisas de sport, en telas indesteñibles de obras selectas. Tallas de 4 a 16 años, desde **$0.39**

Pantalones bombachos de crash de hilo jaspeado. Tallas de 8 a 16 años. a **$0.75**

LA FILOSOFÍA

Para Lombrices
VERMIFUGO TIRO SEGURO del Dr. Peery
De resultado eficaz para niños y adultos.
Lo recomiendan los médicos.
¡CUIDADO! No arriesgue malos resultados con imitaciones de efectos violentos. Exija que le den el producto legítimo, con el nombre del famoso DR. PEERY.

PARA CENAR?
EL DORADO
el sitio más fresco de la Habana.
table d-hote
mañana $0.50
noche $0.60
Plate azul
mañana $0.35
noche $0.45

M.E.C.D. 2016

HOY CAMPOAMOR GRAN FUNCION!

EVOCACION de CARLOS GARDEL
El "CUARTETO VOCAL BUENOS AIRES"
consagrará su programa cantando los tangos que mas gustaron del popular y aplaudido cantante.
En la pantalla = La emocionantísima producción WARNER
"EL CASO DEL PERRO AULLADOR"
Warren WILLIAMS y Mary ASTOR
30¢ 1½ a 24 40¢ 4 a 6½ - 50¢ 6½ a 11½ Niños 20¢ Tertulia 15¢

HOY ENCANTO
UNICO en CUBA con REFRIGERACION

JOSEPHINE BAKER en ZU-ZU

Lea AVANCE todas las tardes. Dirigido por José I. Rivero.

HOY PAYRET HOY
ESTRENO en CUBA
JOYA PARLANTE ESPAÑOLA

"LA HERMANA SAN SULPICIO"
LA PELICULA QUE NO NECESITA ANUNCIO
La interesante novela de A. PALACIO VALDES
LLEVADA A LA PANTALLA POR LA ESTRELLA
IMPERIO ARGENTINA
CUYA BELLEZA, TALENTO ARTISTICO y EXQUISITA VOZ DAN REALZE Y MERITOS A LA PELICULA
LA SECUNDAN Miguel LIGERO y Salvador SOLER
CIFESA
5 TANDAS A las 2-4-6-8 y 10 • 20 y 30¢ Tertulia 10

ESCENARIO Y PANTALLA

ENCANTO: «ZU ZU»

El cine nos trae a Josephine Baker bastante después que la fama. En compensación por esta tardanza, nos entrega de ella una figura muy neta y acabada; esa silueta dura y flexible, a un tiempo, de la artista mulata, que la fuerza sísmica del «jazz» mueve como las capas de una tembladera.

Viendo como «fotografía» Josephine Baker se advierte que el cine es fundamentalmente un arte de perfiles. Se observa esto principalmente en un pasaje en que la artista danza sobre una tosca tarima, frente a un muro neutro que hace las veces de pantalla. En ese baile de Josefina y su sombra hay instantes en que no sabemos cuál es ella realmente: si la silueta movediza que se proyecta en el muro o la que devuelve con reflejos de ónice la luz de las candilejas. La cámara fotográfica destaca el perfil sinuoso de esta mujer con una nitidez maravillosa.

Lo demás ya se sabe. Un dinamo de ritmos. Una cara de pájaro asustado, expresiva, riente, sensual, con unos ojos muy vivaces y unos dientes muy blancos y enseñados. Algo de zoológico en toda su figura. Cuando canta balanceándose en la jaula se piensa en el símbolo. No es ella el ave libre, selvática, presa tras los barrotes dorados de la civilización? Como la malabaresa baudeleriana, el granizo y el cielo plúmbeo de París han macerado un poco su naturaleza.

Pero Josefina canta y baila. Y lo hace espontáneamente, según su propia norma, sin sujeción a cánones externos. Es lo que hay en ella de primitivo, que pugna por manifestarse. Como en el «jazz», que encarna, se cruzan en ella lo salvaje y lo civilizado: Africa y Broadway.

¿Romanticismo? Sin duda. Pero es que esta mulata de Harlem, que ha heredado el maravilloso instinto rítmico de sus ancestros africanos, es una romántica deshecha. Su propia sensibilidad es romántica. A través de sus gestos se advierte que el espíritu de esta mujer es vibrátil como su cuerpo. La emoción la estremece con rozarla apenas.

Por eso, tal vez, se eligió para ella esta película eminentemente romántica, que une a la brillantez frívola de la revista las sombras hoscas del melodrama.

Esta Zuzú parece una heroína de fin-de-siglo, salvo naturalmente el anacronismo del «jazz». Surge del circo, prívida cantera de vidas torturadas y trágicas. Allí la hacían pasar por la hermana melliza de un muchacho blanco, su compañero de trucos incipientes. Un día ambas vidas se separan. Al reencuentro, Zuzú está enamorada de aquel hermano que no es su hermano.

El, en cambio, sólo la admira a ella fraternalmente. Otra cosa le parecería un incesto moral. Sin darse cuenta, tortura de celos a la pobre Zuzú al galantear a otras muchachas y al enamorarse, por último, de la más íntima amiga de aquélla.

Una noche se comete un crimen. El «hermano» de Zuzú es complicado casualmente y lo encarcelan. Hay que pagar abogados para su defensa; pero ¿y el dinero? Zuzú pide trabajo en los «follies» para obtenerlo. Su declaración abre las puertas al preso; pero cuando ella va a la cárcel en su busca, se encuentra allí a la «otra» que sale de bracero con él.

Zuzú, decepcionada, triste, regresa por una larga calle, difuminada su silueta entre el esmeril del invierno. Pero—pájaro cantor—seguirá entonando su canción frívola, dentro de la jaula de lindos arabescos en que está prisionera.

Una película que tiene tres facetas: una alegre, frívola, vistosa; otra sentimental, otra dramática. Todas ellas realizadas con maestría. El «show» del teatro es animado y suntuoso. Los demás pasajes ostentan felices aciertos de escenario y fotografía.

Con Josephine Baker trabaja en esta «film», el notable actor y «chansonier» Jean Gabin.

Francisco ICHASO.

NOTAS

EVOCACION DE CARLOS GARDEL EN EL CAMPOAMOR

Gra función la de hoy, en la que los aplaudidos componentes del «Cuarteto Vocal Buenos Aires», dedicarán todo su programa, como evocación del popular y malogrado cantante Carlos Gardel, cantando los tangos que más gustaron del recordado ídolo del tango. El «Cuarteto Vocal Buenos Aires» se presentará a las 3 y 30, 5.30 y 9.30. En la pantalla Warner presenta la impresionante y emocionantísima producción de misterio «El caso del perro ahullador», en la que el gran actor Warren Williams interpreta un dificilísimo papel, con la colaboración de Mary Astor, Dorothy Three, Allen Jenkins y muchos otros. Pocas veces ha sido llevada a la pantalla una película de misterio de tanto interés como ésta. ¡A emoción por segundo...! Los precios fijados para este monumental programa son a base de 30 centavos hasta las 4; 40 centavos de 4 a 6.30; 50 centavos de 6.30 en adelante. Niños a todas horas 20 centavos y tertulia 15 centavos.

Mary Astor

Pronto: una exquisita joya de la Fox, inspirada en la vida del inmortal compositor Franz Schubert, titulada «Viviré mi vida», estupendamente interpretada por Nils Asther y Pat Patterson.

NACIONAL: EXITO DE «LA BATALLA»

Vuelve hoy a la pantalla del teatro «Nacional», la admirada película presentada por los Artistas Unidos «La Batalla», en la cual se ha realizado el más portentoso y artístico alarde de los recursos del cinema parlante. Merle Oberon, Charles Boyer y John Loder, en sus respectivos roles, llevan a cabo imponderable labor de verismo.

Completa el programa del «Nacional» el noticiero de sucesos mundiales y la fantasía en colores «Pánico del pic-nic».

Empieza el espectáculo como de costumbre a las 3.30 y los precios son 40 centavos hasta las seis y media y 50 centavos después de esa hora. Los niños 20 centavos y la galería a su precio standard de 10 centavos a todas horas.

El jueves el teatro ha sido cedido por la noche a la Sociedad de Beneficencia del Centro Gallego; pero a las 5.30 se celebra el recital poético que ofrece la niña Flor de Lis Baquero, recitadora de 5 años de edad, que como prodigio de precocidad, se parangona con las grandes recitadoras, ofreciendo su fiesta de arte en la que recitará 16 poesías de los más famosos bardos.

El viernes es el día señalado para estrenar la última película del malogrado Rey del Tango, Carlos Gardel. Esta película es «Tango Bar», y fué en ella donde él hizo su primera demostración del deseo de internacionalizar su arte, interpretando además de dos tangos nuevos, una jota y una canción española. «Tango Bar» marca también la tendencia de los productores de los films Gardel a hacer de ellos grandes superproducciones. Es esta película «Tango Bar» en la que más lujo se derrochó.

Rosita Moreno, Tito Lusiardo y Enrique Rosas, dividieron con Gardel las responsabilidades de la interpretación de «Tango Bar», que infortunadamente puede considerarse como la despedida definitiva de Carlos Gardel, desde la pantalla cinematográfica.

DALIA IÑIGUEZ. ESTA TARDE, EN EL PRINCIPAL

Esta tarde a las 5 y 30 se volverá a presentar Dalia Iñiguez en el escenario del «Principal de la Comedia, con un programa excelente como todos los suyos.

A continuación nos complacemos en publicar el programa completo de esta nueva audición de nuestra genial Dalia Iñiguez.

I.—A mi sombra, Manuel Machado; Canción del marinero enamorado, Sáulo Torón; Romance de la casada infiel, F. García Lorca; Locura de España, Luis Llorens Torres Los maderos de San Juan, José A. Silva; Cosas del Cid, Rubén Darío; Caperucita Roja, Gabriela Mistral; Oyeme Padre (Invocación-Elegía), Luis Doreste.

II.—Identidad; Primavera, E. Fernández Arrondo; Corceles blancos, Josefina de Cepeda; Página bíblica, José Angel Buesa; Tríptico a Cuba, Gustavo Sánchez Galarraga; Romance de la niña negra; Romance de la niña que sale de compras, Luis Cané; La balada de los ánsares, José Ma. Pemán; La Infanzona de Medinica, Valle Inclán.

III.—Despecho, Juana de Ibarbourou; ¡Hosana!, Raquel Sáenz; Alegría del mar, Carlos Sabat Ercasty.

Las localidades al precio de un peso luneta y 0.60 butaca numerada pueden adquirirse en la taquilla del teatro.

«LA HIJA DEL SOL» HOY EN EL MARTI

Esta noche, en segunda tanda, a las 10 y 15, en punto, subirá a escena la obra de gran aparato, titulada «La Hija del Sol», que será cantada por Zoila Gálvez, Hortensia Coalla, Rita Montaner, Miguel de Grandy y Arturo Vila. Por primera vez «La hija del Sol», será cantada por tres tiples y dos tenores.

Los precios que rigen para esta tanda son a base de 50 centavos luneta, 30 butaca y 15 tertulia.

A las 8 y 45 va a escena «El Secuestro de San Miguel», sainete de Gustavo Robreño, con música de Jorge Anckermann.

Para esta tanda: luneta 30 centavos; butaca 20 y tertulia 10.

Próximamente estreno de la revista de palpitante actualidad, original de Carlos Robreño, con música del maestro Rodrigo Prats y evoluciones de Julio Richards, titulada «Contra la República del Crimen».

No olvide que el teatro Martí es tan fresco como la playa con su nuevo sistema de ventilación.

FARELLI-BOVI EN EL «PRO-ARTE MUSICAL»

Los viejos y prestigiosos profesores que tantas jornadas brillantes han librado en obsequio del arte, se disponen a deleitarnos otra vez, con un programa que contiene fragmentos de óperas tan gustadas como «Favorita», «Aida», «Butterfly», «Thais» y «Lombardos», así como canciones finamente seleccionadas.

Será hoy, a las 5 y 30 de la tarde, en el «Auditorium», al que tendrán acceso los asociados de Pro-Arte Musical, con sólo mostrar el recibo de julio y donde se expenden billetes al público en general.

Cantarán Margarita Baroso, Oneida Padilla, Isabel Elías, Graciela González Teuma, Roberto Miró y otros elementos valiosos, amén del coro femenino del «Lyceum».

FLOR DE LIS BAQUERO, LA NIÑA PRODIGIO

Un recital poético, es siempre recibido con agrado por el público selecto, y ha venido a ser en los últimos tiempos, como una nota de arte que ha animado los escenarios de los teatros capitalinos; pero nunca se podía pensar que una niña de 5 años, cuya precocidad raya en lo inconcebible, acometiera la empresa de dar «ella sola», interpretación a un programa poético con 16 poesías recitadas de memoria.

Flor de Lis Baquero

Flor de Lis Baquero, se llama la monísima criatura, que el jueves próximo a las 5 y 30 de la tarde, llenará con su figura de bibelot la escena amplísima del Teatro Nacional, pudiendo decirse que es la primera vez en el mundo en que se realiza este prodigio.

Flor de Lis Baquero ha combinado su recital con versos de A. Marín, Julio Flores, A. Reyneri; Amado Nervo; Baquero Fenillosa; Sánchez Galarraga; Hermanos Quintero; Pérez Zúñiga; H. García Rojas; Alfonsina Storni; Dulce María Borrero de Luján y Juana de Ibarbourou.

Los palcos para este recital excepcional cuestan solamente 3 pesos y las lunetas 60 centavos.

«CLIVE DE LA INDIA» EN EL FAUSTO Y EN EL AUDITORIUM

Las empresas de los teatros Fausto y Auditorium, han tenido el plausible acuerdo, de poner sus pantallas en combinación, para estrenar simultáneamente el viernes la gran película de los Artistas Unidos, titulada «Clive de la India», portentosa obra de la cinematografía que casi raya en los límites de la fantasía y en la cual se distinguen como protagonistas Loretta Young y Ronald Colman.

La mayor fuerza dinámica del mundo es el amor... ¿Qué cosas no hace el hombre, buenas o mayas impulsado por el amor de una mujer? Véalo confirmado en la película «Clive de la India», el viernes en Fausto o en el Auditorium. El protagonista se enamora de la fotografía de una mujer y en medio de su exilio, añorando la patria ausente y con la amargura que le produce la injusticia con que ha sido tratado, siente al influjo de ese amor, la más grande y noble ambición, y su mano esgrime la potente espada para dar un continente nuevo a su país y un trono a la mujer adorada.

En medio de tempestades de aire y agua, desafiando los peligros de la naturaleza, las asechanzas de los guerreros contrarios, vadeando ríos de imponente misterio, al frente de sus hombres y de sus elegantes armados en guerra, Clive de la India conduce sus tropas a la victoria, impulsado por la dinámica fuerza del amor.

Ronald Colman y Loretta Young son los protagonistas de esta película que el público de la Habana ha de ver con admiración sin límites.

En el mismo prograba que es todo de estreno en Cuba, se presenta la sensacional película de la Radio, titulada «En guerra con la ley», también de máxima emoción y la Sinfonía tonta en colores: «La Liebre y la tortuga».

Regirán en ambos teatros precios de gran programa: 40 y 50 cts.

GRAN EXITO DE «ZU ZU» EN EL ENCANTO

Como gran acontecimiento cinematográfico puede señalarse el estreno de la maravillosa producción «Zu Zu», que repite hoy en todos los turnos y que seguirá exhibiéndose durante la semana. Josephine Baker, la Venus de Ebano, la mujer que con sus danzas exóticas ha fascinado al mundo, realiza en esta super producción una labor formidable. Josephine Baker canta, baila y se estremece. Deslumbrantes y lujosísimos shows en que Josephine Baker aparece con el Follies Bergere de París, hacen de esta película una de las producciones musicales más brillante de todos los tiempos.

Lunes próximo, otro «cañonazo» de la Metro, dos voces de oro y la música preciosa de Víctor Hebert puestas al servicio de una gran película «Oh, Marietta», clasificada entre las primeras foto-operetas que ha producido el cinema, tiene como intérpretes a Jeannette MacDonald y al gran barítono Nelson Eddy.

Pronto: Franchot Tone, Ann Dvorak y Margaret Lindsay en la poderosa producción «Los Caballeros Nacen» y Yeanet Gaynor y Lew Ayres en la lindísima joya «La Doncella de Postín».

"LA BATALLA"
de la novela de Claude FARRERE
Merle OBERON Charles BOYER
hoy NACIONAL
Desde las 3½

TEATRO MARTI ---- HOY ---- La Hija del Sol

Por Tres Tiples y Dos Tenores

CANTANTES Y AUTORES DE «LA HIJA DEL SOL»

CARTEL DEL DIA

POR LOS TEATROS

PRINCIPAL: A-6737.—A las 9 y 30: El verdugo de Sevilla.

MARTI:—El secuestro de San Miguel y La hija del sol.

POR LOS CINES

CAMPOAMOR: A-7054. — A todas horas: El caso del perro ahullador (estreno) con Warren Williams, comedia y presentación del Cuarteto Vocal Buenos Aires

NACIONAL: A-3730. — A todas horas: La batalla con Merle Oberón y Charles Boyer, comedia y revista.

ENCANTO: A-4433.—A todas horas: Zu-Zu, con Josephine Baker, comedia y revista.

PAYRET:—La hermana San Sulpicio y Salto atrás.

FAUSTO: — David Copperfield y Frente al destino.

NEPTUNO:—Lirio dorado y El desfile del amor.

PRADO:—Contra el imperio del crimen y El crimen del Casino.

RIALTO: — Vivamos esta noche y Cruz diablo.

REGINA: — Vivamos esta noche y Cruz diablo.

RIVIERA:—Dulces heridas y El mujeriego.

AUDITORIUM: — Una doncella en peligro y La cautiva del amor.

TRIANON:—Los Miserables.

ACTUALIDADES:—Tres lanceros de Bengala y El héroe se rinde.

ESMERALDA:—Larrigan el afortunado y La mina fantástica.

OLIMPIC: — Entre el amor y la muerte e Hijos del desierto.

LIRA:—Marie Galante y Caravana.

VEDADO:—Follies Bergere y Melodrama trasatlántico.

LARA:—Dos veces hijo y La novia universitaria.

FLORENCIA:—Payasadas de la vida y Adorable.

BELGICA:—La maldición del Hindú y Almas heroicas.

VIOLETA:—La maldición del Hindú y Almas heroicas.

CUBA:— Bataclán y Aquí viene la armada.

ROJO:—Su majestad Mr. Kelly y El templo de las hermosas.

UNIVERSAL:—El fiscal vengador y El jinete audaz.

TOSCA:—La Dama de las Camelias y Oro virgen.

VERDUN: — El artífice del crimen y Continental.

MODERNO:—La Dama de las Camelias y Deseable.

INGLATERRA:—Dos más uno dos y Boliche.

WILSON:—Dos más uno dos y Boliche.

IDEAL: — Cerrado por reformas. Próxima reapertura.

VALENTINO:—La casa es seria y Cuesta abajo.

MARAVILLAS:—El Jorobado o Enrique de Lagardere y la La Venus de oro.

IMPERIO: — El payaso del circo y Una mujer de su casa.

NORA:—Junto al lecho y Enrique de Lagardere.

NORMA:—Mater doloroso y Del fondo del corazón.

ESTA NOCHE EN EL PRINCIPAL

Esta noche, a las 9 y 30 subirá a escena en el Principal, la chispeante comedia en 3 actos del inagotable Muñoz Seca «El Verdugo de Sevilla», reestreno que llenará el teatro y que será presentado con la propiedad a que nos tiene acostumbrados la empresa del Principal.

El jueves por la tarde función popular a base de 40 centavos la luneta y 20 la butaca, y el viernes un acontecimiento: «La Eme», el último éxito de Muñoz Seca que lleva más de 600 representaciones consecutivas en Madid.

Para esta semana prepara la empresa una función de arte cuyos detalles anunciaremos oportunamente.

EL CONCIERTO DE LECUONA EN EL AUDITORIUM

Un espléndido festival pianístico constituye el concierto de Ernesto Lecuona el sábado 3 de agosto a las 5 de la tarde en el Auditorium. Figuran en el programa:

Ernesto Lecuona en 2 solos de piano, de los que es autor y que por su belleza y elevación se sitúan entre las más geniales de sus creaciones: «Ante El Escorial» y «San Francisco el Grande», «El Tanguito de Mamá», danza de Lecuona a 2 pianos por el autor y Ernestina Lecuona.

«Mis Tristezas», danza de Lecuona, a 2 pianos, por el autor y Sara Jústiz; «Danza Negra», de Lecuona a cuatro pianos por Sara Jústiz, Ernestina Lecuona, Rafael López y Rafael Morales.

«Danza número 2», de Cervantes a 4 pianos por Anita Alemán, Rosa Cuní, Aurora Fernández y Concepción Muñoz, notables alumnas del profesor Pérez Sentenat.

«La Marcha Turca», de Beethoven a 4 pianos por Anita Alemán, Rosa Cuní, Aurora Fernández, Concepción Muñoz, Olga Garriga, Dolores Choca, Delia Carrasco y Amalia Mendoza, destacadas alumnas del Conservatorio P. Sentenat.

«Malagueña», de Lecuona, a 8 pianos por Rafael López, Rafael Morales, Orlando Martínez, Ignacio Vila, Juan Castro, Luis Ernesto Lecuona, René Touzet y David Rendón.

Josefina Megret, alumna eminente del profesor P. Sentenat, ejecutará dos solos de Falla, «Cubana» y «Danza del Fuego».

El mosaico número 3, de Lecuona será presentado a 5 voces, 8 pianos, 14 pianistas y orquesta, de la Habana, de 50 profesores.

«Para Vigo me voy», conga de Lecuona, se presentará a 7 voces, 8 pianos, 20 pianistas y orquesta.

Además estrenos de Lecuona, Sara Jústiz, Ernestina Lecuona, Ignacio Villa, Augusto Tariche y Luis Rivera, por Caridad Suárez, Hortensia Coalla, Esther Borja, Tomasita Núñez, María Ruíz, Mercedes Menéndez y Graciela Santos.

Lea AVANCE todas las tardes. Dirigido por José I. Rivero.

GACETILLAS

«LA BATALLA» EN EL TEATRO PRADO

La empresa del teatro «Prado», ha señalado para el próximo jueves 25 de julio, el estreno de una de las películas más sobresalientes del año. «La batalla», en la que, en inusitado derroche de arte y de grandiosidad, se da acción y palabra a la famosa novela de ese título, original de Claude Farrere.

Todo cuanto de humanidad puede existir en el hombre, cae hecho girones ante el fanatismo de un oficial nipón, que por su patria sacrifica su dignidad de esposo.

Charles Boyer, Merle Oberon y John Loder, interpretan magistralmente los protagonistas de este incomparable triángulo, provocado por el mismo esposo, que todo lo considera secundario cuando se trata de servir a la patria.

«La Batalla», como espectáculo teatral, es algo que pasa los límites de la fantasía y así se justifica el que en esta producción se hayan invertido más de un millón de pesos y que durante un año hayan estado los productores dedicados a la confección de esta magna película.

Charles Boyer en su realización del marqués de Yorisaka, oficial nipón; Merle Oberon, su esposa; y John Loder, oficial inglés, realizan una labor que hará época en los anales de la cinematografía parlante.

PARYET: «LA HERMANA SAN SULPICIO»

Hoy, desde las 2 de la tarde, a 20 centavos, hasta las 6 y media; y 30 centavos después, estreno en Cuba de la maravillosa película española «La hermana San Sulpicio», gloriosa novela de Armando Palacio Valdés, que interpretan en la pantalla Imperio Argentina y el gran cómico Miguel Ligero. Para no aumentar los precios, la exhibimos sola, con una comedia de Laurel y Hardy, titulada «Salto atrás«, y dos revistas. Así que la película se exhibirá a las 2.30, 4.30, 6.30, 8.30 y 10.30. Un programa que dura dos horas y puede ver «La hermana San Sulpicio» en cualquiera de las que le señalamos anteriormente.

Los precios no se aumentan: 20 centavos luneta, butaca o asiento de palco, hasta las 6 y media; y 30 centavos después. Los mayores, y 15 los niños. Tertulia o pasaíso, 10 centavos. Mañana y toda la semana: «La hermana San Sulpicio».

FAUSTO: «DAVID COPPERFIELD»

Gran programa hoy en el popular teatro «Fausto», de Prado y Colón, en la función que, como de costumbre, empieza a las 2.30 de la tarde.

A las 3, 6.15 y 10 de la noche pasará por la pantalla el estreno de la interesante versión de la novela de Carlos Dickens, titulada «David Copperfield», en cuyo desempeño se unen artistas de tanto renombre como Lionel Barrymore, Lewis Stone, Madge Evans y Robert Young.

A las 4 y a las 8.15, se exhibe la sensacional película «Frente al destino», por Charles Bickford. Completándose el programa en todos los turnos con la comedia «Salón de luchar», y el noticiero mundial.

Los precios: 20 centavos hasta las 6.30 y después 30 centavos.

El viernes ha sido declarado día de gala en los teatros «Fausto» y «Auditorium», con motivo del sensacional estreno en Cuba «Clive de la India», por Loretta Young y Ronald Colman, en la que se llega al límite de la grandiosidad escénica. Y en el programa de ese día figura otro estreno en Cuba, «En guerra con la ley», por Preston Foster y Lila Dee.

NEPTUNO: «LIRIO DORADO»

«Neptuno» anuncia para su función de hoy, que empieza como de costumbre, a las 2.30 el siguiente programa:

A las 2.30 y 8.30, se exhibirá la bellísima opereta cinematográfica «El desfile del amor», por Maurice Chevalier y Jeanette Mac Doniald. A las 3.45 y también en los turnos preferentes de 6.30 y 9.30, se exhibirá la interesante película titulada «Lirio dorado», valorizada por la admirable labor que en ella realiza Claudette Colbert.

«Revel Wilkens», gracioso cartón animado y el noticiero mundial completan el programa en todos los turnos mencionados.

Los precios: 20 centavos hasta las 6.30 y después de esa hora 30 centavos.

Para mañana, miércoles, se anuncia a petición «Roberta», la película que tiene el record de la máxima elegancia. Y en esta misma semana, «Amor de Vanessa», por Robert Montgomery y Helen Hayes.

(Véase más GACETILLAS en la página OCHO)

"TANGO BAR"
la última película de CARLOS GARDEL
TEATRO NACIONAL VIERNES 26
LUNETA 30¢ A TODAS HORAS

M.E.C.D. 2016

OCTAVO COLOSAL CONCURSO JABON CANDADO

RESULTADO DEL SORTEO DE LAS 4 CASAS CELEBRADO EL DIA 21 DE JULIO DE 1935

1 No. 443,132
MARGARITA POMARES
Sta. Rita alta No. 57
Santiago de Cuba. Prov. de ORIENTE

2 No. 346,130
JOSE A. ODRIOZOLA
Agramonte s/n
Mata. Prov. de SANTA CLARA

3 No. 72,241
CONCEPCION YNDA
Máximo Gómez No. 55
Guanajay. Prov. de PINAR DEL RIO

4 No. 36,632
JUAN VILELA
Bella Vista No. 2
Cerro. Prov. de la HABANA

Crónica Habanera

(Continuación de la Pág. CINCO)

LA NOVIA DEL SABADO

El sábado último, según dimos cuenta en nuestra crónica del domingo, contrajeron matrimonio en la Capilla del Colegio de La Salle, la bellísima señorita Candita Calás y el joven ingeniero Leandro de Goicoechea y Cosculluela.

Ceremonia nupcial de grandes simpatías, que resultó lucidísima.

EL GARDEN PARTY EN EL HOTEL NACIONAL

Apenas iniciada, por un nutrido número de señoras de nuestro gran mundo, la organización de un grandioso Garden Party que se celebrará en la tarde y noche del viernes 2 del próximo mes de agosto en el hotel «Nacional», despertó tal entusiasmo, que tan plausible idea constituye hoy la nota social del día entre esa pléyade de mujeres bellas y distinguidas que son ornamento de nuestros salones elegantes.

Y decimos plausible idea, porque no puede ser más noble ni altruista el fin que se proponen las señoras que organizan con tanto entusiasmo el referido Garden Party: la propaganda para la venta de los «Sweepstakes», cuyo producto total, descontadas las sumas que se invertirán en premios, pasará a la caja de la prestigiosa Asociación Cívica de Beneficencia para el sostenimiento de las cuarenta y tres instituciones benéficas afiliadas a la misma, repartidas en todo el territorio de la República.

Ha sido ya designada la comisión encargada de la organización del baile.

La componen las siguientes personas:

Señoras: Condesa del Castillo; Carmelina Guzmán de Alfonso; Conchita Martínez Pedro de Menocal; Nena Gamba de Zaldo; Mireille García de Franca.

Carmen Martínez Pedro de Gamba.

Georgina Menocal de Sardiñas.

Graziella Valdespino de Laguardia; María Elena Martínez Pedro de Garmendía; Dulce María Blanco de Cárdenas; Alicia Nadal de Menocal y Margot Martínez Pedro de Longa.

Señoritas:

Beatriz Portuondo; Cristina Mendoza; Corita Sánchez Agramonte; Cusa Carrillo; Seida del Portal; Lydia Lombard; Cristina y María Kindelán; Alina Freyre; Rosa María Zaldo; Mercedita Carrillo; Elena Franca y Alicia María, Conchita y Lydia Menocal.

En próximas notas daremos a conocer interesantes detalles de esta espléndida fiesta en perspectiva.

VIAJEROS DISTINGUIDOS

Ayer, por la vía aérea, han embarcado para los Estados Unidos, la distinguida señora Amparo de la Guardia viuda de Zayas y sus hijos, entre éstos la lindísima Margarita Zayas, de cuyo compromisos con el conocido joven Julio Rabell, dimos cuenta en días pasados.

La señora viuda de Zayas y sus hijos van por una temporada que disfrutarán en Lake Placid, durante algunos meses.

Buen viaje le deseamos.

LOS QUE LLEGAN

A bordo del vapor «Oriente», regresa hoy a la Habana, el distinguido industrial José Fermín Iturrioz, Director General de la conocida casa «José Arechabala S. A.», y Presidente del Club Náutico de Varadero.

Viene acompañado de su gentil esposa Onelia Méndez y de la señorita Noemí Méndez, después de haber disfrutado más de un mes en la ciudad de Nueva York.

Nuestra bienvenida.

LA AUDICION MUSICAL DE HOY

A las cinco y media de la tarde, en el teatro «Auditorium», tendrá efecto hoy la gran audición musical ofrecida por la Academia de Canto Farelli-Bovi.

Será una función extraordinaria, para la que reina gran interés entre los numerosos discípulos y admiradores del maestro Arturo Bovi y de la señora Tina Farelli, Directores de la mencionada Academia.

El programa es magnífico en todas sus partes.

En él tomarán parte los alumnos más destacados, interpretando números de gran interés.

Será un éxito.

EL DOCTOR EDUARDO FONTANILLS

El sábado, en la Quinta de Dependientes, fué sometido a una difícil intervención quirúrgica, el doctor Eduardo Fontanills, conocido médico de esta capital.

La misma fué llevada a cabo por los renombrados cirujanos doctores Stincer, Moas y Manuel Betancourt, médico de cabecera, que ha venido atendiendo con gran éxito al enfermo.

El estado del doctor Fontanills es completamente satisfactorio.

Un pronto restablecimiento le deseamos.

DALIA IÑIGUEZ

Otra vez Dalia Iñiguez nos brindará unas horas de arte puro, desde la escena del «Principal de la Comedia».

La nueva presentación de esta genial actriz del verso, será esta tarde a las 5 y 30.

Dalia que se supera asimisma en cada recital que nos ofrece, ha combinado para la audición de hoy, que es el número 12 de las ofrecidas, un formidable programa, que le permitirá hacer gala de sus facultades y de su sensibilidad exquisita.

Terminará el recital de esta tarde con «Alegría del mar» que encaja admirablemente en el vigoroso temperamento de la artista cubana y que constituye una de sus más grandes creaciones.

Le auguramos un éxito más a la joven y bella recitadora.

DE TEMPORADA

Anoche llegaron a la Habana, procedentes de Camagüey donde residen, la interesante señora María Teresa Albizuri de Morell y sus hijas tan bonitas, Bertha, Ana y Teresita Morell, señoritas muy estimadas en la sociedad habanera.

Vienen por una corta temporada, al lado de la respetable dama Ana Montejo viuda de Albizuri, madre y abuela respectivamente de las mencionadas viajeras.

Una temporada muy grata les deseamos entre nosotros.

Sean bienvenidas.

(Continúa en la página NUEVE)

DR. JOSE CADRECHA
de las Universidades CENTRAL de MADRID y HABANA
Especialista en ASMA y ENFERMEDADES ALERGICAS (corizas, jaquecas, urticarias etc.)
CONSULTAS DE 2 a 4.
CAMPANARIO No. 38 (altos) TELEFONO: M-3508.

Poco dinero le basta...

para habilitar a sus niños, aún con prendas de la mejor calidad, si Vd. acude ahora a nuestra gran

Venta popular de julio

2.95 Trajecito corto, con chaqueta de «crash» de hilo puro. «Vivos» en rojo, o azul y finos bordados en los bolsillos. Tallas de uno a seis años.

2.55 Trajecito corto, de finísimo warandol de hilo, con o sin manga. Rosa, salmón, azul o blanco. «Vivos» y bordados al frente. Tallas de uno a seis años.

3.00 Traje cruzado, con mangas, de warandol de hilo, en azul. o blanco. Finos bordados y «vivos». Botones de nácar. Tallas de dos a nueve años.

Fin de Siglo
SAN RAFAEL Y AGUILA TELS. M-5991-92

REGLANAS

por Alejandro Pérez Pérez

DOLOROSA NOTICIA

Muy sentida.

Ella es la muerte de una señorita todo bondad y nobleza:

Dolores González Carrillo.

De nada valieron los esfuerzos de la ciencia ni los solícitos cuidados de sus familiares, ante el avance implacable de la traidora enfermedad que le llevó a la tumba.

Murió el viernes.

Rodeada del cariño de todos los suyos.

A su entierro, efectuado en nuestra Necrópolis, asistió numerosa representación de nuestra sociedad.

Para su inconsolable padre, hermanos, —entre los que se encuentra mi muy querido amigo y compañero Adolfo González Carrillo, tan estimado por todos los que laboramos en el «DIARIO DE LA MARINA»— y demás familiares, va con estas líneas, mi pésame.

¡Pobre Lola!

Que Dios la haya acogido en su Santo Reino.

UNA FELICITACION

Aunque tarde.

No quiero dejar de consignarla.

Dirigida va a un estimado amigo y conocido comerciante:

Daniel Taboada, expresidente del Centro Español de Regla.

Quien en unión de su simpático hijito Danielito Taboada y Espiniella, celebró su onomástico el pasado domingo.

Que hayan tenido un día feliz.

Son mis deseos.

SIGUE EL ENTUSIASMO

Entre nuestras damitas.

Para asistir al gran baile que la dinámica sociedad sportiva «Regla Base-Ball», ha de celebrar el próximo sábado tres de agosto, en los espaciosos salones del Liceo de Regla.

El que ese día, presentará un bello y hermoso adorno floral.

Faltan ya pocos días.

Para esa gran fiesta bailable.

UNA NOCHE EN EL PARAISO

Tal es el título.

De una muy atractiva Verbena que en los espaciosos salones de la sociedad «Propietarios de Santa Amalia», se ha de celebrar el próximo diez de agosto.

La amenizarán los siguientes conjuntos musicales:

Jazz Band Hermanos Martínez, orquesta Cheo Belén Puig, con Pable Quevedo y el septeto «Arca Triunfal» de Guillermo Pérez.

La pensión señalada, es la atenta invitación que para esa simpática Verbena, me remite el señor Emilio Goicoechea.

SENTIDA MUERTE

La de Miguel Castro Pérez.

Tras penosa y larga enfermedad, falleció el pasado domingo, dejando un hogar lleno de dolor.

¡Cuántos a llorarlo!

Numerosas representaciones sociales asistieron a su entierro efectuado en la mañana de ayer lunes.

Reciban su viuda, hijos, madre, hermanos y demás familiares, mi pésame.

Muy sentido.

REPARTO DE PREMIOS

Muy lucido.

Tuvo efecto el pasado viernes en los salones del Centro Español de Regla, con motivo de finalizar el curso escolar del Colegio «Nuestra Señora de Regla».

Hubo números de piano, cantos, bailes y representaciones por alumnas y ex-alumnas, del referido colegio.

Grande fué la animación, especialmente durante el reparto de premios.

Mi enhorabuena.

Para los triunfadores.

UNA BODA

Notarial.

Para la misma he recibido la siguiente invitación:

«Paula Cárdenas y Cárdenas y Vicente Castro González, tienen el honor de invitar a usted y a su distinguida familia al matrimonio de su hija Zenaida con el señor Eduardo Gómez Luaces, que se efectuará el día 27 del corriente mes en su residencia Perdomo 121, a las nueve de la noche, ante el Notario doctor Julio A. López Sánchez. Regla a 20 de Julio de 1935».

Boda simpática.

Que congregará una gran representación de nuestra sociedad.

UNA GRAN VERBENA

Será «Las Mil y una Noches».

Que con gran simpatía y entusiasmo han organizado los Caballeros de Colón de Guanabacoa, Consejo San José de Calasanz número 2750, en todos los jardines de «La Cotorra» y que ha de celebrarse el sábado tres de Agosto de 9 p.m. a las 4 p.m. y el domingo siguiente de 2 p.m. a 2 a.m. Ocho conjuntos musicales amenizarán esa gran verbena: Jazz-band Havana Casino, con Miguelito García; orquesta Antonio Ma. Romeu; orquesta Gris con Fernando Collazo; Orquesta Polar con Alberto Aroche; Septeto Nacional de Piñeiro; Septeto Invasores, Quinteto Los Barcaleses de Pais y Quinteto Monterrey.

Habrá una gran iluminación y una gran alegría.

Y entre los numerosos barrios, llamarán la atención, el cubano, español, mexicano, americano, alemán y chino, que serán atendidos por lindas y gentiles damitas.

Habrá comunicación constante por los Omnibus de las Rutas 3 y 5 de los «Aliados», los que dejarán a los invitados en la misma puerta de los jardines.

E igualmente por la Ruta 29 de Regla-Guanabacoa, la que dará y recibirá transferencia con las lanchas que hacen la travesía en bahía.

Relacionada con esa fiesta, he recibido la siguiente carta.

«Señor Alejandro Pérez Pérez. Cronista de «Reglanas» DIARIO DE LA MARINA. Distinguido señor: Un grupo de entusiastas miembros de este Consejo, hemos organizado bajo los auspicios del mismo, una monumental Verbena titulada «Las Mil y una Noches», con un fin benéfico para los días tres y cuatro de Agosto próximo, en los jardines de los manantiales «La Cotorra».

Hemos tomado el acuerdo, que entre los pocos invitados de honor, figure usted y su distinguida familia, que deseamos que nos honren con su presencia en este festival.

Le reiteramos el testimonio de su consideración más distinguida, su affmo. s. s. **Antonio Blanco** Presidente del Comité».

Agradezco la cortesía de los Caballeros de Colón de Guanabacoa.

Y les auguro un gran exito.

En esa monumental Verbena.

Para la que existe un entusiasmo extraordinario.

CARIDAD GONZALEZ GONZALEZ

Angelical niña.

Hija idolatrada de los estimados esposos Josefina González González y Eusebio González Cruz

Voló al cielo.

El pasado domingo.

La acidosis, esa terrible enfermedad de los niños, le arrebató del calor de sus padres, dejándolos sumidos en la mayor de las tristezas.

¡Cuánto su dolor!

A ellos uno mi pésame.

Sentidísimo.

Aceite KABUL
la brillantina que quita las canas y no mancha ni delata.
De venta en las farmacias

GOMA LACA BLANCA Y AMARILLA ELEFANTE
la mejor, la que mas rinde, la mas barata por su calidad de absoluta garantía, PRUEBELA.
FERRETERIA OLAVARRIETA.
Neptuno 106, entre Campanario y Perseverancia.
A-9480, LA LLAVE

GUIA MORAL DEL CINE

COMITE DE DAMAS CATOLICAS

RELACION DE PELICULAS APROBADAS Y CLASIFICADAS POR EL COMITE CATOLICO DE LOS ESTADOS UNIDOS, SANCIONADO POR LOS SRES. OBISPOS DE NEW YORK CINCINNATI Y DE LOS ANGELES, CALIFORNIA.

JULIO DE 1935.

PELICULAS PARA NIÑOS Y MAYORES. AUNQUE DE INTERES PARA MAYORES PUEDEN VERLAS LOS NIÑOS.

Amor en Ruta; Baboona; Bajo presión; Balas de papel; Camino a la muerte; Charlie Chan en París; Clive de la India; Cómicos de la legua; David Copperfield; Detrás de las luces verdes; Donde la ley no existe; Duque de Hierro; el Cardenal Richelieu; El Crimen del Gran Hotel; El Crimen del Casino; El Huérfano; El Incomprendido; El infierno de los Cielos; Escándalos 1935; La Pequeña Coronela; La Princesa O-Hara; La vida comienza a los 40; Los Miserables; Motín en alta mar; Música en el aire; 365 Noches en Hollywood; Otra Primavera; Parias del Ensueño; Rayito de sol; Roberta; Romance Universitario; Superstición; Una Noche en el Ritz; Un pobre diablo; Abril encantador; Aguilas Humanas; Amor de Vanessa; Dulces Melodías; El poder del crimen; Enemigos Intimos; Entre el amor y la muerte; Irela; La Amenaza; La dama transitoria; La noche nupcial; La sombra de la duda; La víctima del dragón; Lirio Dorado; La vestida de rojo; Música, maestro; Os presento a mi Señora; Rendez-vous a media noche; Rivales; Vivamos esta noche y Voluntad Esclava.

—CON LICENCIA ECLESIASTICA—

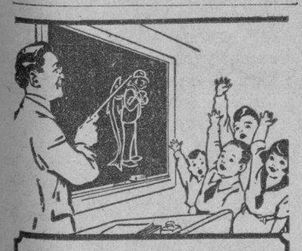

Todos estos niños
toman el famoso alimento medicina que robustece y da vivacidad.
EMULSION de SCOTT

Para que las pequeñas alteraciones del cutis no se tornen más graves
Use **Resinol**

No espere tener eczema, impétigo u otra fea afección antes de adoptar este tratamiento. Acostúmbrese a aplicarlo a menudo para las espinillas, comezones, rasguños o quemadas más leves. Basta una aplicación para aliviar y evitar infecciones u otras consecuencias.
En las droguerías.
Pida muestras gratis a Resinol, Dept. 84, Baltimore, Md.

El verano es insoportable en los Estados Unidos. Cuba posee una brisa deliciosa, el mayor atractivo para los vacacionistas norteamericanos.
Laboremos TODOS por atraerlos y TODOS obtendremos beneficios.

PALACIO

Dijo ayer a los repórters el doctor Agustín Acosta, que el jueves de la actual semana visitará al Jefe del Estado el ex-Presidente Menocal a quein acompañará una comisión de veteranos de la Independencia, la cual gestiona la rectificación de la escala de pensiones que ha sido señalada a los soldados de la guerra emancipadora.

Esta conferencia tendrá por objeto tratar exclusivamente del aludido asunto y en ella estará presente el Secretario de Hacienda interino doctor Maximiliano Smith.

EL DOCTOR RICARDO PONCE

Estuvo en Palacio para entrevistarse con el doctor Smith, el doctor Ricardo Ponce, Sub-Secretario de Hacienda.

En opinión del doctor Ponce, muy pronto los empleados cobrarán un mes de los atrasados correspondientes al Gobierno de Machado.

ASUNTOS SANITARIOS

Con el Presidente conferenció el Secretario de Sanidad, quien informó al primero del estado de la Provincia de Oriente de donde ha regresado después de una excursión con el Jefe del Ejército y los Secretarios de Justicia, Educación y Gobernación.

Ayude a Sus Riñones

No Tome Drogas Drásticas

En sus riñones hay unos nueve millones de diminutos tubos urníferos o filtros que usted pone en peligro al descuidarlos o al tomar drogas drásticas e irritantes. ¡Tenga cuidado! Si a causa del mal funcionamiento de los riñones o de la vejiga sufre usted de micciones nocturnas que lo obligan a levantarse, de dolores en las piernas, nerviosidad, desvanecimientos, rigidez muscular, reumatismo, lumbago, neuralgias, ardores en la uretra, picazón, escozor, acidez o pérdida de la vitalidad, no pierda un instante: tome el Cystex, nuevo descubrimiento de un médico para aliviar, tonificar, limpiar y reponer los riñones irritados y adoloridos. Comienza a obrar a los 15 minutos de tomarse, y renueva la salud, la juventud y la vitalidad en 48 horas. El Cystex no cuesta más que unos cuantos centavos por cada dosis, y se garantiza que le aliviará sus sufrimientos en una semana o se le devuelve su dinero. En todas las boticas.

Si su droguista no lo tiene, escriba a J. Casanova, Apartado 1204, Habana.

AUDIENCIAS

El Presidente concedió ayer audiencia al señor Castro Vega, que fué a tratar de la constitución de Ligas Agrarias y a la doctora Dulce María Borrero, Directora de Cultura de la Secretaría de Educación.

República de Cuba

SECRETARIA DE COMERCIO

Oficial.

ANUNCIO

COMISION LOCAL DE SUBASTA

HABANA, 1o. DE JULIO DE 1935.

HASTA LAS TRES DE LA TARDE DEL DIA TREINTA Y UNO DE JULIO DE 1935 SE RECIBIRAN EN ESTA OFICINA PROPOSICIONES EN PLIEGOS CERRADOS PARA EL SUMINISTRO DE EFECTOS DE ESCRITORIO, LIBROS TALONARIOS E IMPRESOS, EFECTOS DE FERRETERIA, MATERIAL Y UTILES DE LIMPIEZA, Y ENTONCES SE ABRIRAN Y LEERAN PUBLICAMENTE.

LOS SOBRES CONTENIENDO LAS PROPOSICIONES SERAN DIRIGIDOS AL QUE SUSCRIBE, Y AL DORSO SE LES PONDRA: PROPOSICION PARA SUMINISTRO DE EFECTOS DE ESCRITORIO, TALONARIOS E IMPRESOS, EFECTOS DE FERRETERIA, MATERIAL Y UTILES DE LIMPIEZA, CON LA FIRMA Y DOMICILIO DEL PROPONENTE. SE DARA PORMENORES A QUIEN LO SOLICITE.

GUSTAVO G DEL VALLE,
SECRETARIO DE LA COMISION LOCAL
DE SUBASTA.

M.E.C.D. 2016

SOCIEDADES ESPAÑOLAS

Para la excursión a Varadero que organiza la Asociación de Deptes., hay gran entusiasmo

La Sección de Propaganda de la Asociación de Dependientes del Comercio se dispone a llevar a efecto el 10 de Agosto próximo a la playa máxima, a Varadero, una excursión. Se inspira en propósitos propagandísticos. A este efecto organiza el viaje con un excelente programa, consistente en: viaje de ida: saliendo de La Habana el día 10, a las 11 p. m. con rumbo a Varadero; yendo de Varadero a Cárdenas el día 11, a las 11 y 5 p. m. Dos días, pues, de duración tendrá la excursión por la tierra de Milanés. Y de fijo marcará en el desenvolvimiento de las actividades que orienta y dirige el señor Pedro Gil, Presidente, una fecha memorable.

El viaje se hará en ómnibus cómodos, de asientos personales. Irán en cada ómnibus solamente los que en él quepan. En Cárdenas el hotel «San Carlos» ofrecerá a los viajeros un espléndido almuerzo.

Los boletos para la excursión pueden adquirirse en el local de la Sección de Propaganda, en el Centro, o de los señores Vocales de este organismo.

COOPERACION MORAL DEL SOCIO

La Asociación de Dependientes del Comercio no se ha hecho solamente con la acumulación de dineros procedentes de sus socios que cotizan mediante una cuota mensual. Acaso su soporte mayor ha radicado siempre en la buena voluntad de sus socios, en el amor que sus componentes han profesado a su programa y a su obra. Y los trabajos de sus administradores han resultado tanto más eficaces cuanto más interés, devoción y amor han puesto al servicio de sus empeños. De ahí que no sirve mejor a la Asociación el que simplemente abona su recibo. Le sirve mejor el que paga con puntualidad, pero, además, piensa que su deber es no ocasionarle gastos innecesarios, no extraer de ella lo que no le es de utilidad práctica y en cambio puede ser imprescindible a otro.

Antiguamente existía una gran masa de asociados que tenía a gloria personal no ocasionarle erogaciones a la Asociación. Estaba compuesta por hombres que preferían dar a la casa en vez de recibir de ella. Con estos hombres se hizo posible que la entidad se desarrollara y creciera enormemente.

El buen asociado puede serlo cumpliendo estos tres puntos esenciales: pago puntual de su cuota; observancia de los Reglamentos; inscripción de un socio más.

Es menester para ello pensar que la Asociación es de todos y debe durar siempre. Que en la medida que uno la cuide, mejor será, en sus beneficios, para todos.

Contribuirá el Centro Astur a un homenaje

Una gran verbena en perspectiva; ésta tendrá lugar en el Palacio del Centro Asturiano—el preferido de la juventud bailadora y de las familias habaneras—. La Sección de Recreo y Adorno, que comanda Castrillón (el pequeño) secundado por el Secretario de la Sección, nuestro buen amigo Villanueva, viene imprimiendo gran actividad a la organización de este hermoso acto.

Esta verbena revestirá fastuosidad extraordinaria, pues tratándose de recaudar fondos para el homenaje a Lope de Vega, los petronios astures que cuentan con tantas simpatías entre los amantes del Terpsícore, preparan muy agradables sorpresas.

Al efecto, el «mago de las barajitas»—Antonio Sánchez Blanco—ya ha dado comienzo a los preparativos del magnífico adorno, secundado hábilmente por Tamés y Fierro, que también preparan una iluminación esplendorosa. Si a esto unimos los cuatro magníficos conjuntos que ya han sido contratados y los numerosos obsequios a las damas y damitas, es de esperar que el Palacio Asturiano se vea concurridísimo en la noche del sábado 10 de Agosto.

El Lcdo. Abelardo López será homenajeado el día 28 en el Centro Asturiano

Habiéndose transferido dicho banquete para el próximo domingo 28, la hora para la celebración del mismo será a las 11 en punto, rogándose a los comensales estén a dicha hora, ya que ese mismo día por la tarde se celebrará en el Centro Astur la junta general de asociados.

Los cubiertos para dicho banquete-homenaje pueden adquirirse en el Plantel, en la Biblioteca, en la Taberna y en el domicilio del director-organizador, señor Antonio López, Factoría 12, altos, donde con gusto recibirá a cualquiera para tratar sobre el mismo.

DISTINCIONES LOGRADAS POR EL ALUMNADO DEL PLANTEL «JOVELLANOS»

En reciente fecha, y con motivo de los exámenes de fin de curso efectuados en el Plantel Jovellanos del Centro Astur, los cinco grados de niñas y los seis de varones obtuvieron numerosos premios y accesits. He aquí la relación de quienes fueron objeto de tales distinciones:

NIÑAS:
LETRAS

Olga Martínez; María E. Delgado; Elsa Madán; Natividad Villanueva; Asela Bermúdez; Ana María López; Esperanza Castresana; Genoveva Lobo; Saladina Castro; Luisa Acosta Leal; Concha Fernández; María García Mariño; Sara García Sánchez; Francisca Tomás; Piedad Rubio.

CIENCIAS

Rosa Solaún; Olga Rodríguez; Evelia Mairal; Walkiria Valle; Carlota Zilber; Lilia Migoya; Saladina Castro; Juana Blanco; Olga Cruz; Carolina Rodríguez; Gilda Fernández; Asunción del Peso; Francisca Tomás; Consuelo Redruello; Lucía Menéndez.

VARONES:
LETRAS

Manuel Rubio; Enrique García; Juan Medina; Raúl Villarejo; Armando Samalea; Afrodisio Castañeda; Roberto Villar; Eduardo Golpes; Mauro Folgosa; José María Rodríguez; Miguel Ruso; José García; Antonio Tamargo; Eddy Marcos; Manuel García Suárez; José Rosner Weber; Raúl García Rodríguez.

CIENCIAS

Ignacio Rodríguez; Manuel Rubio; Antonio Daría; Evelio Hoschek; Manuel Bosch; Angel Marina; Antonio Cabrero; Francisco Avila; Juan López; Roberto Suárez; Orlando Torres; Wilfredo Junco; Jesús Junco; Angel Calleja; José Menéndez; José Rosner Weber; Antonio García Braojos y Francisco Conde.

SENTIDO FALLECIMIENTO

A consecuencia de una cruel enfermedad, ha fallecido en esta ciudad la distinguida esposa del señor Domingo Caro, figura muy querida en la institución «Club Orensano». Su dolencia aconsejaba una operación quirúrgica a la cual, desgraciadamente, no pudo sobrevivir.

Una comisión del mencionado Club, integrada por el presidente de Propaganda, señor Mariani Iglesias, Paquita García, presidenta del Comité de Damas y Anceto Llanes, vicepresidente social, se personaron desde los primeros momentos en la casa mortuoria, Fernandina número 9, acompañando los resto de tan virtuosa señora hasta el cementerio de Colón.

Paz a sus restos, y reciban nuestro sentido pésame sus familiares en general.

ACTOS PARA HOY

CENTRO ASTURIANO: Junta de la Sección de Asistencia Sanitaria a a las ocho y media de la noche en su palacio social.

ASOCIACION DE REPRESENTANTES DEL COMERCIO: Junta de la Sección de Propaganda a las 9 de la noche en sus propios salones de Reina número 3, altos. El secretario general, señor Amaro Rosete, cita para este acto.

CLUB PILOÑES e HIJOS DE CABRANES: Junta de Directiva por la noche en los salones del Centro Asturiano.

HIJOS DEL AYUNTAMIENTO DE CEDEIRA: Junta de Directiva a la hora de costumbre en el Centro Gallego.

Actividades en el Sanatorio de "La Benéfica"

El mejor exponente de la labor eficiente que viene desarrollando el cuerpo facultativo de la casa de salud «La Benéfica», son los continuos testimonios de socios curados que se reciben en la Secretaría del Centro Gallego, en los cuales expresan su agradecimiento al Presidente de la Institución por los solícitos cuidados y atenciones de que fueron objeto durante su hospitalización, lo mismo por el cuerpo facultativo que por los enfermeros y demás empleados administrativos del sanatorio.

Un día es un operado que no sabe cómo ponderar la habilidad y pericia del cirujano que le salvó la vida con una intervención arriesgadísima; otro, es un pobre desahuciado que, milagrosamente, ha recobrado la salud y, en fin, no hay especialidad que no reciba alabanzas y no tenga agradecidos a su eficiencia, a lo que contribuyen con su celo y diligencia todos los empleados facultativos subalternos.

La notable transformación operada en la casa de salud «La Benéfica» se debe, en primer termino, al laudable propósito de la Comisión Ejecutiva que viene dedicando todos sus esfuerzos para que el sanatorio gallego no pierda la preponderancia y el prestigio que siempre ha tenido; y después, al dinamismo y entusiasmo de una Dirección inteligente que, perfectamente identificada con aquel noble propósito, se multiplica y se prodiga a los socios con solícito interés.

El fruto de esta labor altamente constructiva que está realizando el gobierno del Centro Gallego, es una cantidad considerable de nuevas inscripciones y el retorno de muchos socios que desde la primera huelga médica se hallaban diseminados en otras Sociedades.

Los Representantes del Comercio y sus proyectos

En noches pasadas, y previa convocatoria al efecto, se reunieron en su local social de Reina 3, altos, los miembros que integran la Sección de Propaganda de la Asociación de Representantes del Comercio, quedando el acto muy lucido, ya que a él concurrió la totalidad de los miembros de dicha Sección. Las comisiones que fueron designadas en la Junta anterior dieron cuenta de los asuntos a ellas encomendados, y la Junta les felicitó por la gran labor desarrollada. Se designó una comisión compuesta por tres individuos, para que redacte el plan de propaganda a seguir para el gran festival «Ideales» que ha de celebrarse en todos los jardines y stadium de «La Polar» en la tarde del domingo 3 de noviembre, y que será el más grande festival bailable del año. En la próxima Junta se dará a conocer la fecha exacta en que ha de celebrarse una velada artístico-literaria. Será en los primeros días del mes entrante y en los amplios salones que la Asociación de Representantes del Comercio posee en su edificio social de Reina 3, altos.

FIESTAS PROXIMAS

UNA NOCHE EN ANTAS DE ULLA: Grandioso festival de los monterrosinos el próximo día 27 por la noche en los salones de «Curros Enríquez», amenizado por tres popures orquestas. Los caballeros sólo pagarán cincuenta centavos.

SOCIEDAD CURROS ENRIQUEZ: Regia matinée bailable el próximo domingo, amenizada por Belisario López y la Sonora Matancera. Sólo cuarenta centavos pagarán los caballeros. Las damas tendrán acceso gratis.

ALUMNOS DEL CENTRO ASTURIANO: Banque-homenaje al director del Plantel Jovellanos, licenciado Abelardo López, el próximo domingo a las 12 del día en los propios salones de la institución.

ASOCIACION CANARIA: Gran fiesta bailable el sábado por la noche en sus propios salones de Prado y Neptuno, amenizada por tres orquestas.

4 DIAS FALTAN PARA LA FIESTA DE LOS CANARIOS

El próximo sábado día 27, celebrará la Asociación Canaria una grandiosa verbena en sus propios salones y roof Garden de nueve de la noche a 4 de la madrugada, fiesta que será amenizada por los siguientes conjuntos musicales: el Jazz Band de los «Hermanos Romero», la orquesta de Raimundo Pía y el septeto Bolero 1935.

Envíe un nombre para esta gran Verbena y participe del gran concurso que organiza la Sección de Recreo y Adorno, que preside nuestro buen amigo el señor Francisco Montes de Oca Falcón.

Para esa noche preparan los miembros de la Sección de Recreo muchas sorpresas.

Damas por rigurosa invitación, la que pueden solicitar en la Secretaría de la Sección, de dos a seis de la tarde y de ocho y media a 12 de la noche.

ALUMNAS DEL «JOVELLANOS» CITADAS PARA UNA JUNTA

Por este medio se cita a las alumnas de Aritmética Mercantil y Teneduría de Libros del Plantel Jovellanos, para que concurran hoy, martes, a las 3 y media de la tarde, al local de la Sociedad Jovellanos, en Obispo número 105 altos, a fin de tratar asuntos de capital importancia relacionados con el banquete al Director del Plantel.

Se ruega asistan todas, aunque algunas vayan a dicho banquete.

Antonio López,
Director-organizador.

EL PRESIDENTE DEL CLUB APOLO ES GABRIEL FERRER

En una información publicada por «El Mundo», el pasado domingo, día 21, y en la página 17, se dijo que uno de los detenidos por exigencia de dinero a la viuda de José Inclán, nombrado Manuel García Calvo, es además de chauffeur, presidente de la sociedad «Club Apolo», que celebra sus fiestas con frecuencia en la sociedad »Curros Enríquez».

El presidente del «Club Apolo» es el señor Gabriel Ferrer Díaz, joven que goza de excelente reputación entre las sociedades cubanas y españolas.

Sepan, pues, los simpatizadores de la sociedad «Club Apolo», que sus dirigentes y miembros son personas absolutamente serias y laboriosas.

LAS DELEGACIONES DE «N. SRA. DEL. PILAR»- SERAN VISITADAS MUY EN BREVE

Con la idea de informar ampliamente sobre el estado de las Delegaciones que en distintas localidades tiene establecidas la sociedad «Nuestra Sra. del Pilar», se ha designado a los doctores Peñalver, Valentín García, Marcelina Segurola, Enrique del Rey, Joaquín Corbera y Eduardo Díaz Betancourt, para que en el presente mes visiten dichas Delegaciones y se impongan de la marcha de las mismas.

Grandes proyectos lleva esta comisión, los cuales serán puestos en práctica tan pronto la Directiva de «Nuestra Sra. del Pilar» conozca a fondo los problemas de cada Delegación. Seguro estamos de que algo nuevo y beneficioso para los asociados será el resultado de estas visitas.

LA «COLONIA BURGALESA» CELEBRARA UN BANQUETE EL PROXIMO 4 DE AGOSTO

La animación que existe entre la Colonia Burgalesa, va de día en día en aumento, con motivo de la festividad anual que se celebrará en la Lisa el domingo cuatro de Agosto próximo, con un fastuoso banquete de confraternidad burgalesa.

Una prueba palpable del entusiasmo con que ha recibido este notable evento la Colonia Burgalesa, lo demuestra el hecho de que las demandas de boletos para el banquete han sido numerosísimas.

Las personas interesadas en concurrir a dicha comida, nos informa el Secretario de la Sociedad Benéfica Burgalesa, Don Eloy Pérez Baranda, que pueden solicitar su cubierto en la Secretaría, que radica en el edificio del Centro Castellano, Egido número 2.

MUSICA Y MUSICOS

—I—

SOBRE LA MUSICA DE MORALES

Anotamos ayer algunos párrafos de las cartas entusiastas escritas por Gabriel de la Torre y Luisa Chartrand; y hoy copiamos algo de lo que nos dicen el conocido Maestro Angel I. Planas y Joaquín Rodríguez Lanza, recientemente nombrado Inspector de Música de la Secretaría de Educación y Director Privisional del Conservatorio de Música del Municipio de la Habana.

Nos dice Planas: «...cuando leí el programa, dudé que dados los escasos elementos de su orquesta, pudiera sacarse gran partido y nacía esta duda mía, de que en otras ocasiones había oído conjuntos algo mayores con resultados nada extraordinarios. Por eso iba con alguna prevención, item, más dado el calor con que defendías la obra del maestro Morales y creí que ello era hijo del cariño con que miras a los del patio, aunque algunas veces exagerando la nota, cosa después de todo perdonable.

Mi sorpresa fué grande al oír aquel gran pequeño conjunto que por su sonoridad en muchos momentos parecía una gran orquesta. El conocimiento que tiene el maestro Morales de los elementos de que dispone es algo maravilloso y nuevo; sabe lo que puede dar cada instrumento y aprovecha felizmente todos sus recursos; el gran conocimiento que tiene del piano le pone en aptitud de combinarlo de modo insuperable con los demás instrumentos, haciéndole cantante y acompañante. No teníamos ciertamente hasta ahora, la costumbre de oírle en esta forma, pues los que suelen usarle con pequeñas orquestas se limitan a hacer en él, acordes y escalas de muy dudoso gusto, y la mayor parte, aporreándole de manera despiadada.

El maestro Morales es un melodista admirable; en sus cantos no hay nada retorcido y brusco; todo es expontáneo, elegante y flexible. Qué manera de unir los temas. Fluyen como por encanto, sin que por un momento decaiga la vena melódica; nada hay de vulgar, ni plebeyo; todo es distinguido e insinuante. Nos lo demostró cumplidamente en «San Francisco de Asís», que es una composición mística, plena de unción religiosa.

Como armonista, no le va a la zaga al melodista. Posee sus recursos y ha tenido el gran acierto y buen gusto de colocarse en un justo medio, apartándose a honesta distancia de ese camino equivocado que siguen muchos haciendo ruido y escribiendo acordes que no son tales acordes sino ruidos que son el encanto de algunos titulados críticos más o menos vanguardistas. Resumiendo: el maestro Morales es sin duda un gran compositor».

Rodríguez Lanza después de dar gracias a Dios porque nuestros artistas músicos van siendo considerados desde las esferas oficiales, dice de esta manera:»

«—Gustavo Morales a mi juicio, es un valor positivo; artista de médula, busca su inspiración en lo interno de nuestras emociones y apartándose de la rutina ambiental, desecha la canción en busca de formas nuevas y elevadas para desarrollar y exteriorizar sus sentimientos emotivos. Desde luego que para ello precisan la preparación y la cultura necesarias para tales empeños y ahí estriba el mérito de Morales; sin ellas no serían posibles la renovación de formas ni la superación espiritual y únicamente así se explica el por qué Morales ha podido producir su San Francisco de Asís.

De las tres obras presentadas, San Francisco supera a las otras dos desde el punto de vista emocional. No quiere decir que «El Escorpión» y «Casablanca» dejen de ser interesantes desde el punto de vista musical. La factura de éstas, bien pudiéramos encontrarlas en el laboratorio, esto es, como música del exterior y de mercado sabor impresionalista, que en nada quita mérito a la obra artística del compositor que busca rumbos nuevos de superación.

La idea de confiar al piano, en tres ejemplares, la armonía básica de las obras presentadas, reforzando la línea melódica no sólo con el canto sino empleando también instrumentos solistas de los distintos cuartetos de la orquesta, resulta original, en tanto que el piano ha sido elevado y considerado en su categoría de instrumento cumbre... Debemos felicitarnos de que surja un nuevo valor cubano que, desde el campo de la composición, lleve nuestro acervo artístico musical, por rumbos serios, como lo hicieron, aunque en géneros distintos al que nos ocupa, Espadero, Villate y Cervantes».

Más, mucho más, pudiéramos citar en opiniones recogidas sobre la música de Gustavo Morales. La mayoría, en verdad, muy favorables al compositor, lo que puede satisfacerle, y lo mejor, para nosotros, es que, por algunos, está siendo discutido. Se discute, únicamente, lo que vale. Los desdeñosos, (y hay que citarlos), son los menos... Es todo esto, muy natural.

En cuanto a nosotros, ya declaramos que tuvimos y tenemos como buena, la opinión de Alfred Human y de Walter Kramer, quienes antes de nosotros saber de la existencia de este compositor cubano, ellos nos la dieron a conocer y nos hablaron de su mérito como compositor.

Comprendemos que con una sola audición, para muchos, esta música es algo difícil de captar, pese a que nunca desaparece en ella la línea melódica, muy bella e inspirada en muchas ocasiones.

Sabemos también, que ese conjunto, aunque se oyó perfectamente en el Auditorium, en un teatro más pequeño, no se pierden detalles sutiles de interpretación, fáciles de esfumarse en la amplitud del teatro de Pro-Arte.

Nos damos cuenta que el vuelo de un moscardón es lo suficiente a distraer la atención del más serenamente concentrado; asimismo comprendemos que cualquier detalle fuera de programa, en la escena, distraiga al más ensimismado, haciéndole perder el «hilo» de lo que escucha y, por lo tanto, mal podrá luego juzgar la composición ejecutada.

Estas y muchas cosas más, por el estilo, las admitimos serenamente y las primeras, a reserva de experimentar en las condiciones más favorables que sugerimos.

En cuanto a la obra de Morales, nos parece que es decir poco y a la vez es decir mucho, que en ella se vislumbra en seguida, la rectitud, seriedad y sinceridad de intención que abriga el compositor; su espontaneidad en la realización musical, inspirada muchas veces en una extensión que trasciende la ordinaria, logrando combinaciones armónicas muy nuevas y atractivas, que producen sonoridades de una belleza notable.

Morales conoce su «metier» y ésto, también es decir mucho en esta tierra «más famosa que ojos humanos vieron»... Y como conoce lo que se trae entre manos, sabe llevar al papel pautado exactamente lo que quiere producir, lo que desea escribir, lo que su inspiración le dicta. Y el resultado es feliz, pues ha quedado plenamente demostrado, como con tan pocos instrumentos, ha podido lograr efectos admirables de sonoridad. Morales con un violín, violoncello, clarinete y tres pianos, realiza el milagro de balancear tan equitativa y justamente las posibilidades de esos instrumentos, que consigue con ellos, en todo momento, el máximo de sonoridad y claridad, a la vez.

En «El Escorpión», suite del drama bailable, para soprano, violín, violoncello, clarinete y tres pianos, es difícil seleccionar, pues todos sus números poseen atracción innegable. «La Danza del Escorpión», vivaz y enérgica, rivaliza con la Danza Frenética, todo fuego. «Tristeza», envuelve en hálito misterioso al oyente y enunciada por una voz tan cálida y bella como la de Hilda Parets, que la interpretó muy artística y emotivamente, la atracción se duplica.

Tanto la partitura de «El Escorpión» como la de «Casablanca», están erizadas de dificultades. Su interpretación ajustada y artística, merece que los héroes anónimos de siempre, reciban un entusiasta aplauso.

Si alguien duda de la musicalidad y de las dificultades técnicas que encierran las partituras antes mencionadas, que pregunten a Valero Vallvé, a Sinienikow, a Mompó, Duchesne, Mayea y Rodríguez Ferrer y, particularmente, a los pianistas Sentenat, Moralitos y Lorié, para que les cuenten!...

«San Francisco de Asís», poema místico en el que Morales, según propia confesión, ha puesto lo mejor de su alma, es sin duda un gran acierto del compositor. En «San Francisco», hay misticismo, hay grandiosidad, hay dulzura, hay pureza y hay dolor. Esta gama emotiva, la pinta sonoramente Gustavo Morales, con brillante colorido a veces, con tenues colores, otras, dando también a la sombra, la intensidad que requiere.

Marcelo Agudo leyó con el arte que posee, extractos de momentos diversos en la vida del santo, que preceden a la parte musical.

«Casablanca» es polifonal; de factura, como se puede apreciar, muy moderna, pero sin llegar a extremismos desagradables y de poco gusto. En estos extremos caen con frecuencia, los compositores de hoy simple y sencillamente porque, faltándoles la inspiración y el corazón para escribir, tienen forzosamente que recurrir a las «matemáticas» puras.

«Casablanca» nos hizo el efecto de no ser comprendida; y es muy interesante. Morales no sólo hace gala de los efectos sonoros y admirables combinaciones armónicas sino que se destaca por el vigor del ritmo en sus obras.

Es natural que después de oír las obras de este compositor cubano, en los diversos ensayos que se efectuaron antes del concierto, escribamos con la seguridad y la sinceridad con que lo hacemos. No es lo mismo oír una obra una sola vez que oirla ocho veces...

Lo cierto es que Gustavo Morales fuy muy aplaudido y felicitado como lo fueron los artistas que colaboraron con él y que el compositor ha tenido a especial honor, la presencia del Honorable Secretario de Educación, doctor Leonardo Anaya Murillo y familia, en este concierto, que brindó a sus obras la oportunidad de ser conocidas por los cubanos, y a sus copatriotas, no solamente la de aplaudirlo, sino sobre todo, la de saber que esta tierra bendita, que es Cuba, cuenta en música con un nuevo valor positivo.

N. B.

G A C E T I L L A S

PRADO: «CONTRA EL IMPERIO DEL CRIMEN»

Con gran éxito continúa exhibiéndose en este teatro la maravillosa producción Warner, «Contra el imperio del crimen». La acción vertiginosa de este drama es candente y fugaz como los disparos de la ametralladora. El protagonista es dinámico. La trama, sensacional e intensa. La descripción asombrosa de cómo la ley atrapa en sus redes a los criminales, es lo que veremos en este impresionante drama. James Cagney, el genial actor «vive» en esta película el papel más difícil de su brillante carrera con el concurso de Margaret Lindsay, Ann Dvorak, Robert Armstrong, y otros muchos. Esta película se pasará en los turnos preferentes de 3.30, 6.30 y 9.30.

Cubren los turnos de 2.15, 5 y 8.30, la producción de gran misterio, «El crimen del casino», con Paul Lukas, Rosalino Russell, Isabel Jewell, Luisa Fazenda y Donald Cook. Además, una comedia y un cartón.

Precios de siempre: 20 centavos hasta las 6.30 y 30 centavos después de esa hora. Niños, a todas horas: 15 centavos.

RIALTO: «VIVAMOS ESTA NOCHE»

Mucho público acudirá hoy a Rialto con motivo del magnífico programa que hay hoy, se estrena «Vivamos esta noche», romántica y bella película de Lilian Harvey y Tullido Carminatti, una pareja encantadora También se exhibe la producción mejicana de mucho interés «Cruz Diablo», un argumento misterioso en el que luce Ramón Pereda todo su valor artístico. Se completa el programa con el cartón «El auto modelo» y la revista universal de todas las semnas.

Precios: 20 centavos luneta y preferencia, a todas horas.

Mañana: igual programa.

Viernes: Estreno de «La bella Adelina», de Irenne Dunne, y también se estrena la película monograma «Sed de renombre».

Día 29: «Contra el Imperio del crimen», de James Gagney.

RIVIERA: «DULCES MELODIAS»

Hoy en las tandas elegantes de 5 y 15 y 9 y 45, se exhibe por última vez la simpática producción de la Warner interpretada por Rudy Vallee y Ann Dvorak que se titula: «Dulces melodías», revista, cartón y comedia. A las 4.15 y 8.15 «El mujeriego», por James Cagney.

Mañana miércoles estreno de la gran producción de la Paramount interpretada por Sylvia Sidney y Gene Raymond que se titula: «Os presento a mi esposa».

Viernes estreno de la maravillosa producción de la Metro, interpretada por Lionel Barrymore, M. O. Sullivan, Lewis Stone y Madge Evans que se titula: «David Copperfield».

AUDITORIUM: «UNA DONCELLA EN PELIGRO»

El teatro «Auditorium», situado en Calzada y D, en el Vedado; teléfono F-4455, presenta hoy en su tanda elegante de 9.45, vista y un cartón, el estreno de la interesante y gran película «Una doncella en peligro», por la bella Frances Drake con Gene Raymond y Henry Hull. A las 8.30: la super-joya de emocionante argumento «La cautiva del amor», por Nils Asther y Gloria Stuart.

Por la tarde a las 5.00: Audición musical por los alumnos de la Academia Farelli-Bovi. Palcos cinco pesos; luentas un peso; 2do. balcony 50 centavos.

Mañana: A las 5.15 y 9.45: «Parias del ensueño», por Nancy Carroll y George Murphy, y a las 4 y 8 y 30: «Vivamos esta noche», por Lilian Harvey y Tulio Carminati. Jueves: en matinée, tanda y noche: «Bella Adelina», por Irene Dunne. Viernes: estreno en Cuba en combinación con el teatro «Fausto» de la espectacular película «Clive de la India», por Ronald Colman y Loretta Young.

Por la tarde: mayores 40 centavos Por la noche: mayores 50 centavos. Niños 20 centavos, y Tertulia 15 centacos todo el día.

TRIANON: «LOS MISERABLES»

En las tandas de 4 y 8.30: revista Metro, la cinta en dos actos por Imperio Argentina, Romanza Rusa y estreno de la extraordinaria producción francesa, «Los Miserables», fiel adaptación de la novela de su nombre, original del inmortal Víctor Hugo.

Le rogamos a todos nuestros favorecedores que estén interesados en ver completa la gran cinta «Los Miserables», que vengan temprano, pues se comenzará a exhibir después de la revista y la variedad anunciadas, ya que el largo metraje de «Los Miserables» nos impide proyectar otra película, como sucede todos los días.

Mañana: «Voltaire», por George Arliss; y «Bella Adelina», por Irene Dunne.

Sábado y domingo: estreno de la regia creación de Charles Boyer y Merle Oberon, «La Batalla».

REGINA: «VIVAMOS ESTA NOCHE»

«Regina», tiene hoy un programa soberbio, dos magníficas producciones en un programa, se estrena la simpática y lujosa película «Vivamos este Noche» de Lillian Harvey y Tulio Carminatti y la producción mejicana de gran argumento «Cruz Diablo», llena de intrigas y misterios y está interpretada por Ramón Pereda. Se completa el programa con la Revista Universal y el cartón: «El Auto Modelo».

Precios: 15 centavos mayores hasta las 6:30 y 20 después.

Mañana: Se repite este mismo programa.

Viernes 26: «La bella Adelina» de Irenne Dunne, luce esta artista maravillosa tanto por su grandiosa voz como por su interpretación. También se estrena: «Sed de Renombre».

Día 29: «Contra el Imperio del Crimen» de ames Cagney.

OLIMPIC: «ENTRE EL AMOR Y LA MUERTE»

Alvarez-Hernández, la empresa del dinamismo, ofrece hoy, a las 5:15 y 9:45, en el cine «Olimpic», de Línea y B, en el Vedado, teléfono F-6263, el estreno de la interesante joya: «Entre el Amor y la Muerte», por Chester Morris. Además, una Revista. A las 6:30 y 8:30, la jocosa comedia: «Hijos del Desierto», por Stan Laurel y Oliver Hardy. Hasta las 6:30 luneta 15 centavos y 20 después. Niños y Tertulia 10 centavos a todas horas. Mañana: «Contra el Imperio del Crimen», por James Cagney; el jueves homenaje a Carlos Gardel con «Luces de Buenos Aires», «La Casa es Seria» y «Cuesta Abajo», y para el viernes, sábado y domingo: Los Miserables, por Harry Baur.

ACTUALIDADES Y ESMERALDA: Grandioso acontecimiento

«Actualidades» el simpático, confortable y fresco coliseo de Monserrate 8 y 10 teléfono M-5575, ofrece para hoy martes, en tanda y noche, un grandioso y regio programa con dos preciosas cintas. Comienza con comedia y variedad. Monumental, lujosa y de mucha acción la exquisita joya cinematográfica: «Tres Lanceros de Bengala» por Gary Cooper. Soberbia y atractiva producción: «El Héroe se Rinde» de John McBrown. Precios a todas horas damas y niños 5 centavos. Mañana: «Biografía de una Soltera» y «La Isla del Tesoro».

«Esmeralda el preferido cine del público por sus grandiosos programas, situado en Monte 242, teléfono M-5575, anuncia para hoy, en tanda y noche, la exhibición de dos regias películas, comenzando con comedia y Variedad. Estupenda y divertidísima producción: «Larrigan el Afortunado» de Rex Bell. Sensacional super-atracción especial: «La Milla Fantástica» de Buck Jones. Mañana: gran homenaje a Carlos Gardel con «Luces de Buenos Aires y «Cuesta Abajo».

LIRA: «MARIE GALANTE»

Para hoy se anuncia en el gran cine de las familias, el concurrido y fresco «Lira» de Industria y San José, teléfono M-4474, dos valiosísimas películas llenas de atractivos. Función de 2:30 a 6:30 y de 8:15 a 11:30. Precios: hasta las 6:30 damas y caballeros 10 centavos y después 15 centavos, niños a todas horas 5 centavos. Comienza con Revista asuntos mundiales y variedades. Magistral super-excelsa joya de grandioso argumento: «Marie Galante» de Ketty Gallian y Spencer Tracy. Monumental y lujosa super-praoducción: «Caravana» de Charles Boxer y Loretta Young. Mañana: «El Billete Premiado» y «Olimpia».

VEDADO: «FOLLIES BERGERE»

Día de gala el de hoy, en el fresco y concurrido cine «Vedado», de B., entre 27 y 29, en el Vedado, teléfono F-3128, con motivo del proestreno de la sensacional opereta musical, llena de colorido y chistes deliciosos, «Folies Bergeres», con Maurice Chevalier, Ann Sothern y Merle Oberón. El programa se completa con el cartón, «El Lobo Feroz», y la revista-comedia, «Melodrama Trasatlántico», por Gene Raymond y Nancy Carroll. De 5 a 8, luneta 15 centavos, tertulia 5 centavos. De 8 y 30 a 11 y 30, luneta 20 centavos niños y tertulia 10 centavos. Mañana, homenaje póstumo a Carlos Gardel, con «Luces de Buenos Aires» y «Melodía de Arrabal», con 500 fotos de regalo. Y para dentro de unos días, diremos las películas escogidas para el día 3 de agosto.

NOTA:—No se dejen sorprender con papeletas de Beneficio en este teatro, pues sólo serán válidos los que anuncie esta Empresa en estas Gacetillas, en sus programas y en vistas fijas.

LARA: «DOS VECES HIJO»

Dos muy grandiosas y valiosísimas películas forman el interesante programa que para hoy en función continua de 2 a 11 y 30, ha combinado la Empresa del fresco, ventilado y concurrido cine «Lara» de Prado y Virtudes, teléfono A-1542, con su inmejorable proyección y sonido. Comienza con preciosa Comedia y Variedades. Suntuosa y grandiosa super-joya muy interesante por su especial argumento «Dos Veces Hijo» de Randolph Scott. Estupenda producción «La Novia Universitaria» de Mary Carlisle y Buster Grebbe. Mañana, «Entre el Amor y la Muerte» y «Vaivenes del Amor».

FLORENCIA: «PAYASADAS DE LA VIDA»

Interesante, atractivo y muy valioso el programa que hoy se exhibe en el confortable cine «Florencia» de San Lázaro y San Francisco, teléfono U-6758. Hasta las 6 y 30 mayores 10 centavos y niños 5, después mayores 15 y niños 10. Comienza con Comedia y Variedades. Colosal y muy interesante super-excelsa atracción suprema «Payasadas de la Vida» por Ramón Pereda, en español. Preciosísima y atractiva producción «Adorable» de Lilliam Harvey. Mañana, «Deseable» y «Espionaje». Jueves, «La Flecha de Plata» e «Hijos del Divorcio».

BELGICA Y VIOLETA: «LA MALDICION DEL HINDU»

Cuenta el fresco y concurrido cine «Bélgica», de Egido y Corrales, teléfono A-9128 con un magistral y muy valioso programa, que se exhibe en tanda y noche, con Comedia y Variedad. Sensacional y valiosísima super-joya «La Maldición de Hindú» de V. Hillie y L. Joy. Estupenda y regia producción «Almas Heroicas» de Ben Lyon. Mañana miércoles «Si Yo Fuera Libre» y «Mañana Roja». Jueves, «Caravana» y «El Primer Año».

«Violeta», este gran cine, con la mejor temperatura, sonido y proyección, de Monte y Rastro, teléfono M-3238, ha combinado para hoy un selecto y atractivo programa con dos exquisitas películas, en matinée y tanda, preciosa Comedia y Variedad. Sensacional y valiosísima super-joya «La Maldición de Hindú» de V. Hillie y L. Joy. Maravillosa y muy interesante producción «Almas Heroicas» de Ben Lyon. Mañana, «Lindas y Sabrosas» y la Serie completa del sensacional Episodio en 12 partes «El Caballo Infernal».

CUBA Y ROJO: DOS GRANDIOSOS PROGRAMAS

En el popular y concurrido cine «Cuba» de Suárez y Corrales, teléfono M-9796, con la más fresca temperatura, perfecto sonido y la más clara proyección, anuncia para hoy, en tanda de 5 y noche 8 y 15 con un precioso Cartón y Variedad. Magistral super-excelsa joya «Bataclán» de Ruby Keeler y Jamec Cagney y Gloria Stuart. Mañana, «Dinero Sangriento» y «Melodrama Trasatlántico».

En el confortable cine «Rojo» de Monte y A. Recio, teléfono M-4704, con los adelantos más modernos del cine, se exhibe hoy, en tanda y noche, un bello programa muy interesante. Comedia y Variedad. Soberbia y exquisita super-producción «Su Majestad Mr. Kelly» de I. Ware y G. Roberton. Maravillosa super-joya «El Templo de las Hermosas» de G. Tobin y C. Grant. Mañana, «Parece y Aplauda» y «La Primera Guerra Mundial».

UNIVERSAL: «EL FISCAL VENGADOR»

La Empresa de este grandioso y popular cine «Universal», que cuenta con la mejor temperatura, ventilación, sonido y proyección, ha querido obsequiar a su numeroso público en el día de hoy con dos monumentales y atractivas películas, que se exhiben en función continua de 1 a 6 y de 6 y 30 a 11 y 30. Comienza con dos divertidas Comedias. Magistral y muy interesante super-joya «El Fiscal Vengador» de Ralph Frobes. Colosal y llena de acción estupenda producción «El Jinete Audaz» de John Wayne. Mañana, «Larrigen el Afortunado» y «El Fiscal Vengador». Jueves, «La Vida Nocturna de los Dioses» y «Dos Monjes».

VERDUN: «EL ARTIFICE DEL CRIMEN»

Hoy se verá muy concurrido el moderno y cómodo teatro «Verdún». El más ventilado de la Habana. En todos los turnos preferentes se estrena la maravillosa super producción dramática de un valioso argumento titulado «El Artífice del Crimen» de Otto Kruger. La grandiosa super joya de mucha acción, gran lujo, bailes etc. «Continental, de Fred Astaire y Ginger Rogers. Completa el programa, comedia, revista y cortoses. En matinée y tanda 5 centavos, por la noche 10 y niños 5. Mañana «Carnaval de la Vida» y «Sucedió una Noche».

TOSCA: «LA DAMA DE LAS CAMELIAS»

Hoy dos grandes estrenos se llevarán a la pantalla de este teatro. La grandiosa producción francesa basada en la novela de Alejandro Dumas en 11 grandes actos; «La Dama de las Camelias» y otro estreno, la gran producción Fox de John Boles y Claire Trevor «Oro Virgen»; además noticiario Universal. Precios: luneta 10 centavos. Balcony 10. a las 8:30, luneta 15, niños 10 y balcony 10. Mañana función ext

Satisfecho
PORQUE ES
BALCELLS
ACEITE PURO DE OLIVA
EL DE TODOS PREFERIDO

VINO Y JARABE DE DUSART
al lactofosfato de cal

El Jarabe **sostiene** a la madre **fortifica** al niño
El Vino se receta en las casos de **anemia** en el periodo de **convalecencia**

El Lactofosfato de Cal contenido en estas preparaciones es el mas poderoso de los reparadores

DE VENTA EN TODAS LAS FARMACIAS

¡Me Encantan tus Dientes tan Lindos y tan Blancos!

Convénzase usted por sí misma de la rapidez y perfección con que Kolynos blanquea y lustra los dientes. Cuando usted vea los resultados, no le quedarán ganas de volver a usar dentífricos inferiores.

La ciencia no conoce nada que limpie ni lustre la dentadura con tanta rapidez como Kolynos.

CREMA DENTAL
KOLYNOS

Viboreñas

REVDO. PADRE ADALBERTO MONTES

Con el mayor sentimiento comienzo las «Viboreñas» con la más lamentable nota de duelo, la muerte del querido Padre Adalberto Montes Teniente-Cura de la Iglesia de Jesús del Monte, virtuoso sacerdote modesto y de bondadoso carácter, con el que siempre supo captarse el afecto y respeto de todo el que cultivara su trato.

El infortunado Padre Montes desde hacía aún tiempo venía padeciendo una dolencia que en un principio parecía sin importancia, más traidoramente iba minando su existencia, y resultó incurable, soportándola con gran resignación y entregado con ella su alma al Creador.

Las numerosas familias con las que estaba relacionado, sinceramente permanecen muy apenadas desde que supieron la triste noticia de su muerte, ocurrida en la madrugada del domingo.

Yo que frecuenté el trato del inolvidable Padre Montes, también fui sorprendido con la fatal noticia, pues ignoraba que era de tanta gravedad su actual estado, no creyendo tan próximo su fin.

Descanse en paz el infortunado y virtuoso sacerdote, y reciban mi más sentido pésame todos sus familiares.

COLEGIO NTRA. SRA. DE LOURDES

Me complazco en consignar los nombres de las alumnas de la RR. MM. Felipenses que han visto premiados sus desvelos en sus estudios con la calificación del Excelencia:

Grado Noveno: Angélica Juncosa, Josefina Carricaburu, Conchita Aguirregaviria.

Grado Séptimo: María Teresa Lara.

Grado Quinto: Georgina Baguer Rosa María Noste.

Grado Cuarto: Lourdes Regato, Alfita de los Santos Hinze, Angelita Reyes Guzmán.

Grado Tercero: Blanca G. Hernández, Consuelo Fernández Quintero, Elvira Villadas Muñoz.

Grado Segundo: Gladys Fernández Quintero.

Premio a la Constancia:

Amparo Carrión Hevia, Conchita Aguirregaviria, Fernandina Junco Aguirri, Angélica Juncosa, Martha Fernández Paradela, Josefina Carricaburu, Lucy Delgado Power.

Alumnas Graduadas: Lucy Delgado Power, Amparo Carrión Hevia, Conchita Aguirregaviria, Fernandina Junco, Angélica Juncosa, Martha Fernández Paradela, Josefina Carricaburu.

También una bella y simpatiquísima amiguita que mucho admiro, Angelina Rodríguez Faura, alumna más aventajada del Sexto Grado, ha obtenido varios valiosos permios, como otros tantos a su inteligencia y amor al estudio.

A todas dedico mi más expresiva felicitación.

ANIMADO RECIBO-BAILABLE

Lo fué, como puede apreciarse por la extensa relación de nombres, el ofrecido por los ex-alumnos del Colegio Infantil, en su amplio local de la Calzada, disfrutándose de horas muy agradables hasta después de las nueve de la noche del domingo:

Bertha Beltrán, Conchita y Adriana Gutiérrez y González Pardo, Zoila Biel, Carmelina Goussón, Caridad Franchi Alfaro, Moraima Travieria, Lolita y Araceli Bueno, Sofía Córdobes, Conchita del Toro, Georgina Zamora, Margarita y Josefina Martínez Alemán, Zeidy de León, María Herrera, Mercedes García León, Teté Carabia, Margot y Alicia de la Rúa, Laudelina Portela, María Asunción Hausser, Sara y María Torres, Mercedes y Teresita Guerra.

Olga, Emma y Graciella Berenguer, «Chiquitica» y Caridad Casagraud, María Teresa González, Celia y Lolita Láncara, Aída Blanco, Coralia Lauderman, Blanca Hernández, Serafina Sánchez, Mercy Ruiz, Alicia Díaz, Cándida Rodríguez, Mercedes Codina, «Chefina» Castro, Elena Gómez, Digna Sureda, Emelina e Irene Bernazco, Leonor Fernández, Josefina Ordóñez, Renée Estévez, Gloria y Antonia Maresma, Hortensia Celeiro, Ariela Rodríguez, Mary y Sarita del Llano.

Mercedes Trujillo, Olga y Nena Chacón, Caridad Gómez, Ana Gloria Pi, Isabel Cano, Ofelia Jané, Matilde Gandarilla, Xiomara y Martha López, Mirta García, Eva Torres, Violeta Silvestre, Zobeida Martínez Castro, Emma Estévez, Esperanza Pascual, Nila Menéndez, Cristina Esther Alomá, Mercedes Beujardín, Amparo y Blanca Casanova, Emelina Escandell, Aurelia Couceiro, Blanca Arteaga, Tita Grow, Irma Valdés Herrera, Carlota del Río Llano.

Dora Tudurí, Florinda Rodríguez, Nena Pérez, Amparo Pérez, Olga Mujica, Julia Martínez, Blanca Pérez, Ofelia Brito, Josefa Vega, Cusita Hernández, Martha Rubiera, Sofía Montero, Evelia Soto, Angelina Suárez, Guillermina Pedrero, Mercy y Ernestina Blanco, Elena Ruibal, Hilda Masternón, Olga López, Josefina y Coralia Espino, Lolita De Oria, Dora Ruiz, Ana Julia de los Ríos, Margot Pérez, Trós, Noemí Cueto.

Hilda Rodríguez, Aurora Sevane, Estela García, Dorita Andrade, Silvia Valdés Herrera, Josefina Ochoa, Nena Montes, Pastora Barrios, Nica Moreno, Humbelina Pascual, Ofelia Fernández, Carmen y Rosario Moreno, Wilda Artze, Amelia y Cira Zamalea, Sofía Rodríguez, Teté Carabia, Laudelina y Zenaida Villate, María del Carmen Varela Zequeira.

Y la escultural y gentilísima figulina Elvirita Alvarez.

SEÑORITA MARGOT FRIGOLA INTERIAN

En el día de ayer hizo su primera salida, después de haber sufrido la operación de apendicitis, tan gentil y bella figulina, amiguita que muy sinceramente admiro.

Tanto de Margot como de sus amantísimos padres los estimados esposos señora «Yeya» Interián y el cumplido y caballeroso amigo Don Alfredo Frigola, tengo encargo haga constar a sus relaciones sociales su agradecimiento por el interés que por Margot les han demostrado.

Lo cumplo muy gustoso y una vez más dedico mi más expresiva enhorabuena a Margot y a los autores de sus días.

AUDICION MUSICAL

Se celebra esta tarde en el teatro Auditorium, ofrecida por la Academia de mis distinguidos amigos los reputados profesores Tina Farelly y el señor Arturo Bovi, con este muy interesante programa:

I.—Favorita, dúo del primer acto, Sres. Panchito Naya y Rolando López.

II.—Thais, Srta. Margarita Barroso y el profesor E. Hospital (violín).

III.—Vals Delle Rose, Srta. Graciell González Teuma.

IV.—Amico Fritz, dúo segundo acto, Srta. Isabelita Elías y Panchito Naya.

V.—Serenata, Toselli, coro de señoritas.

VI.—Aida, dúo tercer acto, Srta. Oneida Padilla y Sr. Roberto Miró.

VII.—a), Musette du XVII Siécle; b), Rose Mary Indian love call. Butterfly (Un bel di vedremo), señorita Isabelita Elías.

VIII.—Lombardi, Terceto, señorita Margarita Barroso, Guillermo Almeida y Rolando López.

IX.—Voci di Primavera, Vals, señorita Graciela González Reuma.

X.—Butterfly, dúo primer acto, señorita Margarita Barroso y señor Roberto Miró. Forman el coro las señoritas Hilda B. de Carcas, Adolfina Fernández Grave de Peralta, Dulce María Bryon de Roselló, señoritas Cloty Ortiz, Silvia Guzmann, Gilda Gonse, Graciela Alfonso, Haidée Barroso, Luisa R. de Bustamante, Panchita Lozano, Adela Yaume, Rosa Valenzuela, Meche Arregui, Irene Pando, Berta Cabello, Rosita Franchi Alfaro, Estela Díaz Cruz, Ana María García Robion y Beatriz Aguiar (pertenecientes al coro de señoritas del coro Lyceum).

Empezará puntualmente a las cinco y media.

CASINO DE SANTOS SUAREZ

Habiendo cesado ya los motivos que me mantenían «aislado» de este Casino, con el poderoso motivo del cambio de su directiva, me complazco en referirme de nuevo a sus eventos sociales.

Mi actitud, desde hace más de treinta años que redacto crónicas sociales, jamás ha variado, y consiste, principalmente, en velar por los fueros de «mi» periódico, por los de los compañeros y por el mío propio, poniéndonos en el lugar que nos corresponde, para rechazar, como siempre he rechazado, lamentables «equivocaciones» de muchos que han dejado de ser «ciudadanos desconocidos», por la prensa.

Así diré que existe mucho entusiasmo para asistir al recibo bailable de esta noche en este Casino, que ahora preside le querido amigo Angelito Gutiérrez y Príncipe, seguro de que será el «Príncipe» de la más exquisita corrección, como siempre lo ha sido fuera de ese cargo.

Y nada más por hoy.

Urbano del Castillo.

Crónica Habanera

(Continuación de la Pág. SIETE)

EL ESTRENO DE «ZU-ZU»

Vistió sus mejores galas ayer el aristocrático teatro «Encanto», con el estreno de la lujosísima superproducción titulada «Zu-Zu».

Está interpretada esta cinta por la maravillosa actriz Josephine Baker, a quien secunda el gran actor Jean Gabin y el célebre conjunto del Follies Bergere de París.

Además de la interesante trama de esta película, pueden apreciarse bellísimos «shows» con una música exquisita.

Hasta el domingo próximo se estará exhibiendo «Zu-Zu» en el «Encanto».

Entre el concurso de señoras que asistió ayer, se encontraba este grupo:

La Marquesa de Pinar del Río.

Rita Martins de Thompson-Flores esposa del Secretario de la Legación del Brasil.

Josefina Barraqué de Sabatés; Cuca Villalba de Pedroso; María Franca de Rodríguez; María Vázquez viuda de Solís; Clara Carrera de Mendieta.

Celia de Cárdenas de Morales.

Maximina Marmón de Farrés.

Loló Solís viuda de Steinhart; Margarita Scull de Alvarez; Mina Altuzarra de Pérez Chaumont; Elvira de Armas de Fritot; Adolfina Solís de Gelats.

Carmelina Guzmán de Alfonso.

Cheita Aróstegui de Pedroso.

Guillermina Pérez Fernández.

Regina Truffín viuda de Vázquez Bello; Juana María Bethart viuda de Catá; Carmen Díaz Pairo; Jacinta Torres de Salazar; Carmita Fabró viuda de Demarest.

Silvia Párraga de Martínez Zaldo.

Zoila Pérez Fernández de del Valle; Julita Plá; Josefa Alvarez Flores de Onetti; María Cabezas de Solís; Esperanza Verdes de Ortega; Lolita de la Vega.

Nena Gamba de Zaldo.

Alicia de Cárdenas de Belt.

Clara del Campo viuda de Arenas; Estela Arenas viuda de la Lastra; Carmen Soto Navarro de Capé; Alxina Borgstead de Valdés; Carmen Meave.

Emma Sabourín de Quílez.

Betty Paz de Posada; María Francisca de la Sierra de Baró; Bebita Miyares de Juncadella; Nena Aranda de Echevarría; Estela Díaz Cruz.

Olga González Hierro de Casteleiro.

Cuca Casteleiro de Salaya.

Olga Oliva de Montalvo.

Clarita Suárez de Guastella; María Isabel Márquez de Loret de Mola; Elvira Antiga; Mary Caballero de Ichaso; Leo Rodríguez de Fernández Muñiz; Raquel Rigol de Galbis; Chea Pedroso de García; Isolina Díaz.

Foraida Fernández Reboul de Tolón.

Zaida Carrera de Fernández Reboul.

María Meso de Fernández; María Montoro de Seiglie; Matilde Jiménez de Armand; Matilde Truffín; Ofelia Aixalá de Entrialgo; Lidia Dotres de Blez.

Ana María Rodríguez Franca de Quirch.

Carolina Parellada viuda de Zanón; Bibí Chumacera de Marchena; Lelia Marchena de Baíz; Bebé Solar de Bassin; Ana María Blanco de Solís.

María Teresa de Varona.

María Antonia Alonso de Aspuru.

Virginia Calvo de Varona; Nena de la Torre de Armand; Clarissa Aspuru de Alejo; Carmela Caballero de Quesada; Bebita Alonso de Belt; Estelita Alonso de Nodarse; María Meneses de Seris; Cuca Saaverio; Piedad Hidalgo de Galletti.

Dulce María Chacón de Salas.

Cuca Riamonde de Rodríguez; Carmen G. Abreu de Planells; Ketty de Fuster; Ofelia Alvarez de Elizalde; Bebita Correa y Fernández de Velazco.

Tomasita Ramos de Guiral.

Cachita Fernández Roger de Argüelles.

Leopoldina Solís de Hernández; Totó Mederos viuda de Sampedro, Emma Sorondo; Esperanza González de Fernández; Julieta Menéndez de Fernández.

Y Louysa Olivier de Tabarini, la conocida artista de la línea femenina.

Señoritas:

Bebita Lasa; Hortensia y Elena Montalvo; Gina Arango; Teresita Rionda; Beba y Teresa Pujals; Beba Montero; María Luisa de la Sierra.

Ana María Edwards, hija del Ministro de Chile.

Choli Alvarez de la Campa.

Lolita Coroalles.

Alicia Pedroso; Estela de la Lastra; Estelita Fiallo; Poupée y María Elena Venero; Silvia Chomat; Olga Quílez; Emma Arocha; Laura de Solo.

Celia y Gloria Rodríguez Franca.

July Abreu Piá.

Juana María Catá; Esperanza Núñez de Villavicencio; Berta Gottardi; Ana Luisa Irigoyen; Margarita Demarest; María Fabré; Lourdes Caballero.

Alicia Pedroso.

Magda Vázquez Bello; Anita Consistre; Herminita Rodríguez; Hortensita Colás; Flavia Argüelles; Josefina y Hortensia Knight; Adolfina y Cristina Gelats.

Addie Machado.

Cusa Moré.

Armantina Cuervo; Piedad Chacón; Rosa Margarita Quevedo; Rosita Almanza; Dulce María Santé; Esperancita Tremols; Josefina y Cristina Zanón.

Corita Sánchez Agramonte.

Mercedes Onetti; María Enriqueta Seris; Carmelina Gamero; María Pepa Martínez Romero; María Galbis Ajuria; Olga Beltróns; Emma y Tilki Larraz Sorondo.

Josefina y Ofelia Valverde.

Ada y Berta Armand.

María Iglesias; Perla Gumaer; Ofelia López Gobel; Angelita López Oña; Minita Pérez Chaumont; Raquel Jaquet; Lala Lezama; María Argain.

María Teresa Freyre.

Carmen y Clotilde Bernárdez.

Marion Rodríguez; Antoñica y Carmen Planells; Julieta, Ana María y Estela Menéndez; Carmelina Castillo; Rosario González Pereda.

EN CAMPOAMOR

Triunfa el Cuarteto Vocal Buenos Aires.

Desde el día de su debut han sido éxitos completos las actuaciones de este famoso conjunto, cuyos componentes han logrado despertar vivo interés entre el público habanero.

Para hoy tienen combinado un gran programa, como evocación del popular y malogrado cantante Carlos Gardel, de quien interpretarán sus más conocidos tangos.

En la pantalla habrá una atracción especial, con motivo de estrenarse la emocionantísima producción «El Caso del perro ahullador» en la que el reputado actor Warren William interpreta un dificilísimo papel.

DE ORIENTAL PARK

Una de las mayores concurrencias de la temporada asistió el domingo al Hipódromo de Oriental Park.

El magnífico programa de carreras que allí se ofreció atrajo muchos cientos de hípicos, que presenciaron con interés el desenvolvimiento de la jornada.

Y en el Jockey Club lindas fanáticas, gozaron las delicias de la tarde de carreteras.

La renombrada orquesta de Luis Fabré tocó entre cada justa, estrenando los últimos «hits» musicales llegados a la Habana.

El próximo jueves se efectuará otro magnífico programa.

JOSE ECHANIZ

Nuestro gran pianista ofrecerá en el teatro «Auditorium» el martes 6 de agosto a las 5 y 30 p. m. un recital para los socios de PRO-ARTE MUSICAL. Esta Sociedad no ha querido mantener la exclusiva del artista, ya que el público de la Habana desea vivamente oirlo y brinda la oportunidad de adquirir las localidades para su recital a un precio nunca igualado.

ECHANIZ, cuyos triunfos en Europa y los Estados Unidos son de sobra conocidos, se presentará después de 3 años de ausencia en el extranjero donde ha cubierto de gloria el nombre de Cuba.

El joven pianista, cuya técnica y brillantez han elogiado los críticos más exigentes, nos ofrecerá un programa en el que figuran obras que por primera vez serán ejecutadas en Cuba.

Las localidades para este concierto pueden adquirirse en Calzada y D, teléfonos F-3455 y F-1323.

PARIS - HOTEL MONT - THABOR
(Opera).——4 rue du Mont-Thabor 4——(Place Vendome)
HOTEL DE LUJO Y ECONOMICO
180 HABITACIONES CON BAÑO Y DUCHA
En este Hotel encontrarán toda clase de facilidades por ser su
GERENCIA ESPAÑOLA

...“y recuerde que solamente el “Grunow” le dará absoluta

Cómprele a sus seres queridos un Refrigerador que esté exento de peligro. El GRUNOW—y solamente el GRUNOW—usa CARRENE, el nuevo Refrigerante que Vd. puede ver, oler y palpar.

TODOS los Refrigeradores parecen buenos cuando se les mira exteriormente; pero lo importante es lo que está dentro del mecanismo. Solamente GRUNOW emplea el nuevo CARRENE, un refrigerante que usted puede ver, oler y palpar porque NO es un gas sino un líquido, de tan inofensivas características como admirable en sus cualidades refrigeradoras.

Y NO CUESTA MAS *adquirir el más nuevo, el más eficiente de los Refrigeradores conocidos. Recuerde esto—el GRUNOW no sólo le proporcionará absoluta protección, libre de contratiempos y peligros, sin costo adicional alguno, sino que, positivamente, protegerá MAS sus alimentos, y con ellos su salud y la de los suyos.*

Venga a verlos. Admire la belleza de sus gabinetes, el lujo y las comodidades de su interior. Y, al mismo tiempo, pida que le demuestren como trabaja el mecanismo. Sus propios ojos podrán ver cuán maravilloso es. La vertiginosa rapidez con que se produce el frío. La sencillez y eficiencia de su funcionamiento. Entonces usted comprenderá por qué el GRUNOW puede durar toda una vida; por qué su costo de flúido eléctrico es la admiración y el contento de todos los que lo han adquirido.

O'Reilly 61 GIRALT Tels. M-9944, M-9945

Grunow

EXENTO DE TODO PELIGRO

BODA ELEGANTE

El día 15 del próximo mes de agosto, a las nueve de la noche, contraerán nupcias en la iglesia de Nuestra Señora del Carmen la señorita Aurora Fernández Vidal, muy graciosa y muy bonita, y el joven Arturo Sacasa y Olivé.

Serán padrinos de este simpático enlace la señora Dolores Vidal viuda de Fernández, madre de la novia, y el señor Luis Entrialgo.

Designados están también los testigos.

Por parte de la gentil Aurora firmarán el pliego matrimonial los señores Ramón Rodríguez, Bernardo Solís, capitán Félix Caballol y Gustavo Parajón.

Y por el novio, el Secretario de Estado, doctor José A. Barnet; don Carlos de la Torre y doctor Antonio Pérez.

Los artistas de la «Casa Trías», el gran jardín de la calle 12, en el Vedado, han diseñado el artístico ramo que lucirá la gentil «fiancée» en la solemne ceremonia religiosa.

Reseñaremos esta boda.

NACIMIENTO

Raúl Núñez García y Emelina Isa de Núñez, han tenido en días pasados una linda niña que los llena de alegría.

Nuestra enhorabuena para los felices padres.

LA ZARZUELA

Grandes rebajas de precios. Todas las telas, todos los encajes, todos los adornos y todos los artículos en general han sido rebajados más de la mitad de su costo. Procure visitar esta casa.

«LA ZARZUELA»,
Neptuno y Campanario.
Teléfono: A-7604.

CLIVE DE LA INDIA

Las empresas de los teatros Fausto y Auditorium han tenido el plausible acuerdo de poner sus pantallas en combinación para estrenar simultáneamente el viernes 26, la gran película de los Artistas Unidos, titulada «Clive de la India».

Esta portentosa obra de cinematografía, está interpretada por Loretta Young y Ronald Colman, protagonistas que por su magnífica labor se destacan entre el conjunto.

En el mismo programa de ese día, que llevará gran público a los mencionados teatros, se presentará otro estreno, el de la sensacional película de la Radio «En guerra con la ley».

LYCEUM

En la culta sociedad femenina del Vedado, tan favorecida siempre, se efectuará hoy, a las cinco y media de la tarde, una conferencia magnífica.

Estará a cargo del señor Francisco Carone, quien titula su conferencia, «Hacia los nuevos sistemas penitenciarios. El problema sexual en las cárceles».

PANTEONES de GRANITO
GASTON REYES
Obispo y Habana sexto piso

NOTA DE DUELO

Ayer tarde recibieron cristiana sepultura los restos mortales de la señora Concepción Yarini de Fernández Mascaró, cuyo fallecimiento, acaecido el domingo último, fué hondamente sentido.

Lleven estas líneas nuestro pésame a su viudo, el doctor Guillermo Fernández Mascaró, a sus hijos, los doctores Willy, Manuel, Jorge y Raúl y Carmen y Concepción Fernández Mascaró.

Luis DE POSADA.

Busto desarrollado y reconstituído con las saludables y reconstituyentes:
PILDORAS ORIENTALES

Solicite gratis hoy el folleto descriptivo, se lo enviamos bajo sobre sin membrete. Diríjase a P. ORIENTALES. Apartado 1244.—Habana.

E. P. D.
LA SEÑORA
María Alvarez Vda. de Alvarez
HA FALLECIDO

Dispuesto su entierro para las 5 de la tarde de hoy martes 23, su hijo y la razón social que suscribe, invitan en su nombre y en el de todos los familiares presentes y ausentes, a las personas de su amistad se sirvan concurrir a la casa calle Calzada número 159 bajos, Vedado, para acompañar el cadáver al Cementerio de Colón, favor que agradecerán eternamente.

Habana, Julio 23 de 1935.

Julio Alvarez y Alvarez; Julián Parreño Hechevarría; Alvarez y Parreño.

FUNERARIA DE PRIMERA CLASE
ALFREDO FERNANDEZ
SAN MIGUEL 63 — TELEFONO A-4348

M.E.C.D. 2016

HACEN LOS HACENDADOS UN DETENIDO ESTUDIO DEL PROYECTO PARA CREAR EL BANCO AGRICOLA

Se efectuaron ayer dos ventas de azúcares de Puerto Rico al precio de 3.20 Cts. para agosto

Los futuros experimentaron mejoría en sus cotizaciones a consecuencia de las noticias enviadas desde La Habana sobre medidas protectoras del precio del crudo de cuota

TEMARIO COMERCIAL

(Por DIEGO BOADA)

EL BAROMETRO

COMERCIALMENTE hablando, el barómetro del porvenir de un país, es la banca nacional.

Buen tiempo, cuando es fuerte y numerosa. Temporal a la vista, cuando domina la extranjera. Desastre inevitable, si la nacional no existe.

Nuestro ambiente tiene la rara circunstancia de dar vida a inmejorables ideas y luego dejar que se olviden o desvirtúen antes de haber probado su eficacia. De ahí nacen el pesimismo y el escepticismo en los negocios. Falta de fe, ausencia de ilusión; resultado práctico, dedicación a la usura o fuga de capitales: equivalente pavoroso, la miseria.

Abundan los hombres de iniciativa, de energía y de voluntad; los esteriliza el ambiente enrarecido por el narcótico de un pasado esplendoroso de ganancias fáciles y la incomprensión de un presente atiborrado de posibilidades más altas que nuestro nivel promedio de preparación comercial.

Un administrador de Banco nos decía en días pasados, que si él propusiera a los directivos, accionistas y principales depositantes, en número de ciento cincuenta [illegible] más claro y seguro, posiblemente no reuniría una aportación mayor de tres o cuatro mil pesos.

Hay mucho dinero en Cuba; y más riqueza que dinero. Riqueza en la tierra, con sus entrañas asombrosamente fecundas; riqueza en las oquedades abisales de los mares; riqueza en el aire que es clima y delicia y ensueño explotables, con la mercancía que jamás se entrega, si tuviésemos entendidos organizadores de turismo.

Tanta riqueza al alcance de la mano, está yacente porque nos falta el factor capaz de movilizarla, dándole forma, valor, mérito y circulación.

Prueban la Historia del Comercio y la Economía Política, que jamás la invasión de dinero extranjero ha sido útil para un país, como no lo es la de extranjeros ejércitos. La conquista mejor respaldada por el más honrado plan de colonización, siempre extraerá más de lo que deje, por ser natural, propio de la vida misma, el retroceso hacia el origen.

Desdichado el país que hubiera de confiar su defensa contra el exterior y su orden en el interior a ejércitos extranjeros. Igual desdicha alcanza al que deja su economía en manos del dinero que [illegible] y trabaja para fuera y más tarde o más temprano para fuera volverá, arrastrando las montañas de limaduras de oro con que Blasco Ibáñez simbolizó admirablemente la tarea de la banca internacional.

El barómetro físico no puede obedecer a la voluntad del hombre y cuando baja anunciando temporal, sólo queda el recurso de huír o guarecerse bien. El barómetro del porvenir de un país, que es la banca nacional ,obedece al esfuerzo, a la inteligencia, a la voluntad.

Y no se entienda que estamos pensando en ataques o desplazamientos contra el dinero extranjero. Necesario puede ser; y si lo es, bienvenido sea, siempre que pase por el engranaje de una banca nacional, sólida y extensa, con cien sucursales esparcidas en todo el país y sea ella la que rija y gobierne, aún cuando, si nuestra riqueza móvil no es suficiente, paguemos lo justo por la cooperación de la riqueza ajena, en vez de seguir, como hasta ahora, indefensos ante la amenaza del lejano temporal.

Después de haberse reportado que a última hora del viernes pasado se hicieron otras ventas de crudos de Cuba y Puerto Rico, a los mismos niveles que las anunciadas el sábado, el mercado abrió ayer con tono más sostenido y ofertas de Puerto Rico y Filipinas, en distintas posiciones, a 3.20, 3.25 y 3.30 centavos derechos pagados. No hubo ofertas de Cuba.

Después del mediodía se reportraron estas dos ventas: de 11,900 sacos de Puerto Rico, para arribar el 19 de agosto, a 3.20, a un operador, y 20.000 sacos de la misma procedencia, para arribar en la misma fecha, a igual precio, a la refinería de Arbuckle.

Los Futuros: Estuvieron firmes. En los primeros momentos de la tarde las cotizaciones acusaban alzas netas de 5 a 7 puntos merced a la demanda profesional y por cuenta del público, creada ésta por la esperanza de que el movimiento actual del refino haga mejorar la demanda del crudo, amén de los planes que confecciona el Instituto Cubano para sostener el precio. Las ventas en la Bolsa fueron así: del contrato número uno, 2.600 toneladas, y del número tres, 19.450. Se cree que la aprobación de la enmienda de Lafollete a la «AAA» dió fortaleza también a los futuros.

El Refinado: Los refinadores subían anoche el precio de su producto a 5.10. Se espera un buen negocio con el alza.

Mercado de Londres: Cerró con tono sostenido. Había vendedores de crudos al equivalente de 0.77¼ libre a abordo Cuba. Las cotizaciones de la Terminal fueron las siguientes:

	Cierre anter.	Cierre del 22
Julio	4/	4/
Agosto	4/1¼	4/1¼
Septiembre	4/ ¾	4/1¼
Octubre	4/1¼	4/1
Diciembre	4/2	4/2¼
Marzo	4/4¼	4/4¼
Mayo	4/5¼	4/5¼

Movimiento de Azúcares: El movimiento de azúcares en los puertos de la República, durante la semana que terminó el día veinte, según Lamborn, fué como sigue:

	Toneladas
Arribos	81.983
Exportación	105,426
Existencias	431,261

Derretidos y Entregas: Los azúcares derretidos y las entregas hechas por los trece principales refinadores de los Estados Unidos según el Instituto Azucarero Americano, han sido como sigue:

Derretidos	Toneladas
Enero 1ro. a julio 13 de 1935	2.265,000
Igual período año pasado	1.880,000
Semana que terminó en julio 13 de 1935	85,000
Igual semana del año pasado	80,000

Entregas	Toneladas
Enero 1ro. a julio 13 de 1935	2.209,742
Igual período año pasado	1.892.528
Semana que terminó en julio 13 de 1935	86,024
Igual semana del año pasado	80,647

Las toneladas «largas» y el valor en crudos.

Distribución de Azúcar: La distribución de azúcar en los Estados Unidos durante los 6 primeros meses de 1935, ascendió a 2.941.307 toneladas de 2,240 libras, valor azúcar crudo, comparado con 2.843,732 toneladas durante el mismo período de tiempo el año pasado: aumento de 97.575 toneladas, equivalente a 3.4%, según Lamborn & Co., Inc., de Nueva York.

La distribución de azúcar de caña ascendió a 2.271,822 toneladas, contra 2.018.968 toneladas durante el período correspondiente el año pasado: un aumento de 252,854 toneladas, o el 12.5%. La distribución de azúcar de remolacha ascendió a 669,485 toneladas: una baja de 155,279 toneladas, o el 18.8% comparado con el mismo período para el año 1934.

LADRILLOS del TEJAR 'TOLEDO'
Consistencia, Uniformidad y Servicio.
Telf: FO-7016 Marianao.

MERCADO DE LONDRES

LONDRES, julio 22. (Por el hilo directo de Luis Mendoza y Ca.)—El oro en barras se cotizó hoy a 140 chelines 8 peniques, contra 141 chedas por cuenta ignorada las 340.000 lines ½ penique. Han sido adquiri- libras esterlinas en oro en barras que había disponibles en el mercado libre de Londres. Las existencias de caucho crudo de Londres el 20 de julio sumaban 98.747 toneladas: merma de 37 respecto a la semana anterior; las de Liverpool, 74.250; merma de 277.

(Véase más MERCANTIL en la página ONCE)

MERCADO DE METALES

Cierre ayer, en New York, recibido por el hilo directo de Luis Mendoza y Compañía:

Cobre	7.75
Nickel	35
Plata	67¾
Plomo	4.15
Zinc	4.67½

Anuncios KP. Luz Neón S. A.
FINLAY 143
AL COMERCIO, INDUSTRIA Y PUBLICO EN GENERAL
Nuestra preparación, garantía y treinta años de experiencia, nos autorizan a ofrecerles un servicio excepcional y toda clase de facilidades para que adquiera el anuncio o motivo de propaganda que a su negocio convenga.
Atenderemos su orden por el Telf. U-4163

En la sesión celebrada anoche acordaron dar las gracias al Gobierno por el plazo ofrecido

La comisión del Ejecutivo de la Asociación Nacional de Hacendados que estudia el mencionado proyecto examinará también en que se refiere a la Junta Nacional de Tierras

En la tarde de ayer celebró sesión el Comité Ejecutivo de la Asociación Nacional de Hacendados de Cuba, con la asistencia de la casi totalidad de sus miembros, bajo la presidencia del Dr. José Manuel Casanova.

Entre los numerosos asuntos que se trataron se destacan por su interés, los siguientes:

Plazo de 30 días concedido a la Asociación de Hacendados por el señor Secretario del Comercio, a nombre del Gobierno de la República, para realizar un estudio y emitir su parecer acerca del Proyecto de creación de un Banco de Refacción Agrícola, y

Segundo: Proyecto de Ley redactado por el Profesor Schwulst creando una Comisión Nacional de Tierras sobre parcelación de Latifundios en las zonas azucareras.

El Comité Ejecutivo acordó que por el señor Presidente de la Asociación se dirija una expresiva carta al señor Secretario del Comercio, Dr. Beruff Mendieta, manifestándole el reconocimiento de la Asociación de Hacendados por haber concedido oficialmente, en nombre del Gobierno de la República, un plazo de 30 días para estudiar debidamente el citado proyecto de creación del Banco de Refacción Agrícola y emitir el criterio de los hacendados acerca del establecimiento de la referida Institución de crédito.

También acordó que la Comisión del Ejecutivo que viene estudiando el mencionado proyecto creando el Banco de Refacción Agrícola, emita un dictamen sobre otro proyecto de Ley que crea una Comisión Nacional de Tierras sobre parcelación de Latifundios en las zonas azucareras.

Y por último acordó el Ejecutivo designar al Dr. José L. Garcia Bayllereres representante de la Asociacion Nacional de Hacendados ante la Unión Social Económica, en atención a las valiosas relaciones del mencionado doctor en los Estados Unidos del Norte, las que ha de poner a la disposición de dicha institución, en sus campañas de defensa de los intereses nacionales ante la gran república, y el estrechamiento de las relaciones amistosas y económicas entre Cuba y Norte América que informa el programa de la «Usec».

GODOY-SAYÁN
SEGUROS Y FIANZAS
(INSURANCE AND BONDING)
TELÉFONOS: M-9856, M-9867.
AGUIAR 77.
HABANA, CUBA

TABACO

Los fabricantes de Tampa —señores Manuel García, Francisco González y José Escalante— que se encuentran en el mercado, amén de varios de los de esta capital, están mirando capas, rezagos y bancos de la nueva cosecha de Partido y Vuelta Abajo. También mira de las mismas clases el señor Manuel Corral, manufacturero establecido en el mismo punto que antes había llegado y ha comprado varios lotes.

Los exportadores de clases bajas de Remedios, están interesados en algunos lotes de los que quedan disponibles de la cosecha del 34. Y los fabricantes de cigarrillos también prestan atención a lo que queda de Vuelta Abajo en algunos almacenes.

Es posible que la semana que comienza ofrezca mayor movimiento que la anterior, que fué pobre en operaciones, pues solamente se vendieron y entregaron 769 tercios, distribuídos como sigue:

De Partido	295
De Remedios	273
De Vuelta Abajo	201
Total	769

Las entradas de tercios y pacas durante la semana fueron mayores, pues ya se generalizan los arribos del tabaco nuevo. De acuerdo también con los datos recopilados por nuestro reportero, durante la semana que nos ocupa entraron en la plaza 2.801 tercios y pacas, que procedían:

De Vuelta Abajo	2.091
De Remedios	372
De Partido	338
Total	2.801

Esas fueron entradas por ferrocarriles y en camiones, pues no hubo por vapor.

LAS ENTRADAS DE AYER

Ayer entraron en la plaza, por ferrocarriles y camiones, las partidas de tercios y pacas siguientes:

De Pinar del Río, para Domingo Méndez y Compañía, 574.

De Consolación del Sur, para Rulsánchez y Egusquiza, 93.

De San Luis, para H. Duys y Compañía, 92.

De Puerta de Golpe, para Cano y Hermanos, 50.

De Santa Clara, para Constantino Gónzález y Compañía, 27.

De Placetas, para Sobrinos de Antero González, 1.045.

De Pinar del Río, para Manuel A. Suárez y Compañía, 30.

De San Luís, para Domingo Méndez y Compañía, 53.

De Puerta de Golpe, para Calixto Rodríguez Maurí, 68.

De Pinar del Río, para Sobrinos de Antero González, 52.

De Puerta de Golpe, para las Regalías de «El Cuño», 53.

ENTRADAS POR VAPORES

El vapor «Eusebio Coterillo», trajo desde Manzanillo 56 tercios consignados a Constantino González y Compañía.

El vapor «La Fé», que, procedente de puertos de la provincia de Pinar del Río, llegó el domingo, trajo las partidas siguientes:

De Dimas, para H. de la Torre, 95 tercios.

De Río Blanco, para Domingo Méndez y Compañía, 211.

Del mismo puerto, para Constantino González y Compañía, 99.

De «La Fé», para los señores que siguen:

Manuel García Pulido, 127 tercios.
Toraño y Compañía, 65.
González y Vázquez, 15.
C. R. y Compañía, 54.
Domingo Méndez y Compañía.

Bolsa de New York

Cierre de ayer por el hilo directo de L. Mendoza y Ca.

—A	
Am Radiator	16⅝
Adams Expr	6⅞
Air Reduce	149
Alaska Jun	15⅝
Alleghany	1
Allied Chem	158½
Allis Chal	27⅛
Amer Can	145
Am Car Fou	21⅜
Am F Pow	3⅞
Amer Ice	—
Amer Inter	8
Amer Loco	16⅝
Am P Light	3¾
Amer Smel	42½
Amer Sugar	54⅛
Am Sug, p	131⅞
Amer T and T	127¾
Am Tobac A	96
Am Tobac B	97½
Am W Works	10⅝
Am Woolen	7⅜
Anaconda C	16
Atchison	54
Atlan Coast	22⅜
Atlan Ref	23⅛
Ass D Goods	12¼
Auburn Auto	22
Aviat Cor	2⅞
Amer Bank	28¾
Amer Metal	19⅜
—B	
Baldwin Lo	2¾
Balt and Ohio	11⅞
Bendix Avi	17¾
Best and Co	46¾
Beth Steel	34¾
Borden Co	26⅜
Briggs	37¼
Brook Man	42¼
Byers A M	16⅞
—C	
Can Pacif	9⅞
Cann Mills	—
Case T Mach	53¼
C de Pasco	58
Ches and Ohio	44⅞
Chi R Isl	¾
Chrysler	56⅞
Coca Cola	—
Col Carbo	92½
Comm and Sout	1⅜
Congoleum	36⅝
Cons Cigar	7¾
Cons Gas	24¾
Cons Oil	8
Cont Can	91⅛
Cont Oil	20¾
Corn Prod	72¼
Coty Inc	4¼
Cuba Co	1
Cub Amer S	5⅜
C Am Sug, p	64
Cmm-l Solv	22
Chesapeake	43
Col Fuel	2⅛
Cruc Steel	23¾
Cons R Cuba	4¼
—D	
Del Hudson	32⅜
Del and Lack	15¼
Drug Inc	9⅝
Dupont	108
—E	
East Kodak	147
El Auto Lit	25½
E. Pow Lig	3⅛
Elec Bond	8
Erie (R R)	8½
—F	
Fox Film C	16⅝
Frep Texas	25⅝
—G	
Gen A Tank	41¼
Gen Asphalt	17¾
Gen Elec	28
Gen Foods	37
Gen Motors	37¾
Gen Sig Ry	32¾
Gillet Saf	16
Gimbel Bros	3⅜
Gold Dust	17⅜
Goodrich R	8
Goodyear	19
Gen Bronze	6⅞
Great North	21¼
—H	
Hershey, com	77¼
Homestake	—
Houston Oil	13½
Hudson Mot	8¾
—I	
Ill Cent	14½
Interb R T	13¾
I B Machine	—
Int Cement	31½
Int Nickel	27¾
Inter Tel	9⅜
Illin Glas	99¼
—J	
Johns Mansv	59¾
—K	
Kroger Groc	29¼
Kresge S S	25
Kelvinator	13
Kennecot	19⅞
—L	
Lambert Co	26
Ligg Myers	117¼
Loew-s Inc	41¼
Loose Wiles	41½
Lorillard	22⅝
Louisv Nas	39½
Ludlum Stl	22
Lehman Cor	87
Liquid Carb	33⅝
—M	
Macy (H R)	44½
May Dep-t	45¾
Montgomery	30½
Miss Pac, c	1⅛
Miss Pac, p	2
Minn Honeyw	101
—N	
Nash	13⅞
Nat-l Dist	27⅜
Nat-l Bisc	31½
Nat-l Cash	18
Nat-l Dairy	17⅜
Nat-l P Li	8½
N Y Central	18
North Amer	16⅝
Norfolk and W	—
Nort Pacif	20⅛
—O	
Ohio Oil	11½
Otis Elev	19
—P	
Packard Mot	5
Paramount	4¼
Pennsylvann	25
J C Penney	79
Pullman Co	47
Pub Serv	36½
Proc Gamble	53¼
Pure Oil	8½
Puerto Rico	24
—R	
Radio Corp	6¼
Rep I Steel	16¼
Reynolds	53¾
Roya. Dutch	42
—S	
Safeway Sts	38¼
Sears Roeb	50
Simmons Co	12⅛
Soc Vacuun	12¾
St Paul, p	1¼
So Pacific	19¼
South Ry	6⅝
Stan Brands	16⅛
Stand Gas	3½
Stan N J	46½
Stan Oil C	33½
Stewart War	12
Studebaker	2⅝
Sun Oil	68¼
—T	
Texas Co	19
Texas Gulf	34
Timken Roll	45½
—U	
Union Carb	65
U Pacific	107½
Union Oil	17⅞
United Cor	3¼
Uni Cor, pfd	36½
Unit Fruit	78¼
U S Rubber	12¾
U S Steel	40¾
U Aircraft	17⅜
U S Ind Alc	46
—V	
Vanadium	15¾
—W	
Warner Bros	4½
West Union	40⅜
West Elec	61¼
Woolworth	62⅛
W Wrigley	80¼

Bolsa de la Habana

COTIZACIONES OFICIALES DE LA BOLSA DE LA HABANA

	C.	V.
Bonos y obligaciones:		
Cuba, Speyer, 1904	109	109
Cuba, D. interior, 1905	81	86
Cuba, 4½, 1909	94	100
Cuba, Morgan 1914	100	110
Cuba, 1923, 5½, Morgan	93	96
Cuba, 5½, 1945, Obras Públicas	33⅜	35
Cuba, 5½, 1935. O. oro	18	40
Recibos de Depósito de Obligaciones oro	13¾	20
Cuba, 5½, 1940, Azúcar	84	100
Cuba, Morgan, Seriados 5½ por 100. 0927:		
H. Vence 1 julio 1935	93	103
I. Vence 1 julio 1936	92	102
J. Vence 1 julio 1937	91	101
A. Habana, 1a. hip	96	109
Id. 2a. hip	98	109
Centro Asturiano	35	—
Cervecera	36	42
Id. (Oblg. no hipt)	8½	14
Gas	100	—
H. Electric. (Cons.)	35	40
Idem idsem, Debenture (Obl. no hipotecadas)	4⅞	6¼
Jarcia Matanzas	95	
La Metropolitana, S. A.	8	
Mercados de Abasto y Consumo, 1a. hip	37	45
N. Fábrica Hielo	99	101
Papelera, Serie B	85	—
Teléfonos	80	—
Unidos	10	—
Acciones:		
Cervecera	26	50
F. C. Consolidados	4	4¼
Cuba R. R.	7	—
Fibra y Jarcia	10	K
Hav E. Uoilities, 6x100	36	40
Hav. E. Utilities, 5r100	13	20
H. E. Railway, prf.	3½	6¼
H E. Railway, Co.	½	1¼
Jarcia, P	35	—
Jarcia, P., ex-d. en ac.	35	—
Jarcia, C	5	—
Licorera de Cuba	4½	5⅞
Seguros La Mercantil	70	—
Metropolitan Auto	100	—
Naviera, P	7½	—
Naviera, C.	¾	—
N. Fábrica Hielo	125	—
N. F. Hielo (Bend)	27	—
Pesca, P.	20	80
Pesca, C.	4	20
Teléfonos, P	43	—
Teléfonos, C.	10	—
Unidos	2¾	3½
Uino Oil	1¾	5

COTIZACION A TERMINO
Entregas: Los días 15 y últimos de mes

	C.	V.
Bonos y obligaciones:		
Cuba, Speyer, 5 por 100	101	110
Cuba, deuda interior	81½	90
Cuba, Speyer 4½ x 100	94	102
Cuba, Morgan, 5 x 100	100	110
Cuba, Morgan 5½ x 100	93¾	96
Cuba, O. P., 1945	33½	33¾
Cuba, O. oro	18	30
Recibos de Depósitos de Obligaciones oro	11	20
Cuba, Azúcar	85	—
Cuba, Julio 1935, H. Morgan	93	102
Cuba, Julio 1936, I. Morgan	92	101
Cuba, Julio, 1937, J. Morgan	91	100
Ayuntamiento, 1a.	98	106
Ayuntamiento, 2a. Ex-d.	98	106
Centro Asturiano	35	—
Cervecera Inter.	37	—
Id. id. (Oblg. no hip.)	8½	—
Gas y Electricidad	100	—
H. Elec. Railway Co.	35	40
H. E. Ry. Co. (Obligaciones no hip.)	4¾	7
Jarcia Matanzas	95	—
N. Fábrica Hielo	99	—
Papelera Cubana, Serie B	8»	—
Cuban Telephone Ca.	81	—
Unidos	10	—
Acciones:		
Cervecera Inter.	36	50
F. C. Consolidados, prf.	3¾	4⅜
Cuba Railroad, prf.	6	—
H. E. Utilities, prf.	36	40
H. E. Utilities, Pretes	3¾	7
Jarcia, prf	36	—
Jarcia, ex-d. en ac.	36	—
Jarcia, comunes	5	—
Licorera de Cuba	4½	—
Naviera, prf.	7	12
Naviera, com.	—	—
N. Fábrica Hielo	120	—
N. Fábrica Hielo (Ben.)	27½	—
Teléfonos, prf.	43½	—
F. Unidos	2¾	2⅞
Union Oil Co.	1	3

Cotizaciones

NUEVA YORK, julio 22. A.P.—Cotizaciones al cierre de la Bolsa de New York:

Acciones: $1.369.090.
Bonos: $8.501.800.

COTIZACION DE LA PESETA

La peseta española se cotizó al cierre del mercado ayer, a razón de 7.27.27 por dólar.

COTIZACION DEL FRANCO

El franco francés se cotizó ayer al cierre del mercado, a razón de 15.03 por dólar.

COTIZACION DE LA LIBRA

La libra esterlina se cotizó ayer, en el mercado local, a $4.96¾.

HABANA CLEARING HOUSE

Las compensaciones de cheques entre los Bancos asociados al Habana Clearing House, ascendieron, en la liquidación de ayer a $1.671.542.04.

PRECIOS DE LA BOLSA DE NEW YORK DE LOS AZUCARES CRUDOS PARA ENTREGAS FUTURAS

HABANA, JULIO 22 DE 1935.—(Por el hilo directo de Luis Mendoza y Co.)

Anterior	Meses	Abre.	Máx.	Mín.	Cierre.
	CONTRATO NUMERO 1				
—	Mayo	—	—	—	—
2.25	Julio	2.26	2.28	2.26	2.27
2.27	Septiembre	2.29	2.35	2.26	2.31
2.32	Diciembre	2.32	2.35	2.32	2.22
—	Enero	—	—	—	—
—	Marzo	—	—	—	—
	CONTRATO NUMERO 3				
2.00	Mayo	2.04	2.07	2.04	2.03
2.23	Julio	2.23	2.23	2.23	2.23
2.24	Septiembre	2.25	2.32	2.25	2.25
2.17	Diciembre	2.17	2.25	2.17	2.19
1.94	Enero	1.99	2.01	1.92	1.97
1.95	Marzo	1.97	2.05	1.97	1.98

Remington
MAQUINAS DE ESCRIBIR
Reparaciones-Cintas-Papel Carbón
"La Moderna Poesía"
OBISPO 135

CAMBIOS

Tipos de venta al cierre ayer, en Bancos de esta capital:

New York cable	1/10P.
New York, vista	1/10P.
Londres, cable	4.96¾
Londres, vista	4.96½
Madrid, cable	13.75
Madrid, vista	13.74
París, vista	6.65
París, vista	6.64
Italia, cable	8.28
Italia, vista	8.27
Bélgica, cable	17.04
Bélgica, vista	17.02
Alemania, cable	40.50
Alemania, vista	40.48
Toronto, cable	⅛P.
Toronto, vista	Par.
Hong Kong, cable	53.20
Hong Kong, vista	53.10
Amsterdam, cable	68.30
Amsterdam, vista	68.25
Buenos Aires, cable	26.85
Buenos Aires, vista	26.83
Suiza, cable	32.87
Suiza, vista	32.85

VENDEMOS pesetas efectivo cualquier cantidad a 1355
ALONSO y MENENDEZ
San Rafael, 31½ Telef. A-4281

CAMBIOS EN NEW YORK

Cierre ayer, en New York, recibido por Luis Mendoza y Compañía:

Libra esterlina	4.96¼
Francos	6.63
Pesetas	13.72

UNDERWOOD
MAQUINAS DE ESCRIBIR
CASTELEIRO Y VIZOSO

Bonos de Cuba

Cierre ayer, en New York, recibido por el hilo directo de Luis Mendoza y Compañía:

	Comp.	Vend.
Speyer, 5%	99⅝	—
Speyer, 4½%	94⅛	—
Morgan, 5%	99¾	—
Morgan, 5½%	94⅛	96½
Obras Públicas	32½	33½
Hav. Elec. Ry., 5%	—	—
Hav. Elec. Ry., 5%	—	—
Cuba Railroad, 5%	40½	41½
Cuba Railroad, 7½	41⅛	42½
Cuba Northen, 5½	47½	47¾
Eastern Sugar, 7½	13¼	15
Manatí Sugar 7½	22¾	27
Inte Tel., 4½%	80	80¾

El Oro y la Plata

Cotizaciones efectuadas ayer al cierre de la Bolsa de la Habana:

Plata contra billete americano	99⅛	99
Oro acuñado contra billete americano	159¾	168

HAVANA ELECTRIC AND UTILITIES COMPANY

AVISO

La Junta Directiva de esta Compañía en sesión celebrada el día 17 de los corrientes, acordó repartir un dividendo de $0.75 por acción, representando el resto del dividendo correspondiente al trimestre que terminó el día 14 de Febrero de 1933, sobre las acciones primeras preferidas de 6% acumulativo.

Este dividendo se pagará el día 15 de Agosto de 1935 por medio de cheques que se enviarán al domicilio de los señores accionistas que aparezcan registrados en los libros de la Compañía en la ciudad de Nueva York, al cierre de las operaciones del día 1ro. de Agosto de 1935.

Los libros de traspaso de acciones permanecerán abiertos durante el período de tiempo comprendido entre las fechas indicadas.

Los cambios de domicilio deberán ser comunicados oportunamente al Chase National Bank of New York, Aguiar No. 86, Habana.

F. STEINHART,
Presidente.

Habana, Julio 18, 1935.

IMPUESTOS Y ASUNTOS EN LA SECRETARIA DE HACIENDA
—Especialidad—
Dr. Leopoldo del Calvo.
Ex Letrado de la Sección de Consultoría y Ex Jefe del Negociado de Derechos Reales de la Secretaría de Hacienda.
CUBA 49.
Ed. Ariosa 2o. Piso. M-6665

Máquinas de Sumar
UNDERWOOD-SUNDSTRAND
Casteleiro y Vizoso

ASOCIACION CIVICA DE BENEFICENCIA

MANZANA DE GOMEZ No. 440
HABANA.

Por orden del señor Presidente y de acuerdo con lo que disponen los Artículos 6, 11 y 27 de los Estatutos de esta Asociación, se cita a los señores delegados de las entidades Cooperantes, señores delegados de las instituciones participantes, y a los señores miembros del Comité Ejecutivo, para la Asamblea General Anual, que se celebrará a las 4 de la tarde del miércoles 31 de Julio de 1935, en el salón principal del Palacio del Centro Asturiano, calle de San Rafael entre Monserrate y Zulueta, en esta Capital.

DR. JULIAN M. RUIZ,
Secretario p. s. r.

El prestigio de su negocio o profesión, exige un domicilio adecuado
Nosotros se lo ofrecemos:
Inmejorable situación comercial, cerca de la lonja, aduana, correos, muelles, ayuntamiento, secretaría de agricultura, bancos etc.
Todos los requisitos modernos.
VISITENOS Y SE CONVENCERA
EDIFICIO CASTELEIRO--VIZOSO - Oficios 18

BUFETE DE JOSE I. RIVERO
Notario: FELIPE RIVERO
Chacón No. 23 HABANA
Teléfonos: M-1472 A-8142

M.E.C.D. 2016

La primera Junta de acreedores en la quiebra de una Compañía de Seguros, señalada para el 23

Se le han concedido diez días a la entidad quebrada para que presente un balance general. Ultimos exhortos. Divorcios planteados. Apelaciones. Pensiones a veteranos

(NOTICIAS DE LOS JUZGADOS DE PRIMERA INSTANCIA)

DEL TURNO

Exhortos:

De Güines en Mayor cuantía seguido por Andrea Pérez Mejías, contra Tomás P. Venero, al Centro.

De Bejucal en el mayor cuantía seguido por Rafael Serra contra Ignacio Arena, al Sur.

De Bejucal en el divorcio seguido por Paulina González contra Francisco Fernández, al Norte.

De Bejucal en el mayor cuantía seguido por Julio C. Estrada contra Arturo Homs y Cía., S. en C., al Oeste.

De Bejucal en el juicio del exhorto anterior, al Este.

Pensiones de Veteranos:

Las solicitudes como tales: Martín Gómez Roche, al Sur; Nolasca Miranda Yanes, al Este.

Hipotecarios:

Los promueven: Lucía Lutgarda Valdés contra Manuel Venta, al Centro; y Arturo Galetti contra Amalia del Castillo, al Sur.

Accidentes del Trabajo:

Turnados los ocurridos a: Benito A. Quesada, al de Almendares; y Roque Acosta, al Norte.

Incapacidad:

La de José Rodríguez de la Fuente, al Sur.

Mayor Cuantía:

Benito Rodríguez y Pérez contra Angel Suárez Fernández, al Sur.

Divorcios:

Margarita Vaquero y Pérez contra Esteban Pereira, al Este; y María del Carmen Menéndez contra Juan Moyano Fernández, al Norte.

Por Recíproco Disenso:

Ramón Portal y Angela Pedraza, al Centro.

DIVORCIOS EN TRAMITACION

Norte-Gárate:

—En el divorcio seguido por Serafín López Fernández contra Palmira Otero y Fidalgo, se autoriza a López para que traslade a su hija Gloria López Otero al campo atender a subrestablecimiento, debiendo manifestar el punto a donde sea trasladada y permitiendo que dicha menor tenga comunicación con su señora madre, de palabra, los domingos y jueves de cada semana.

Sur-Gárate:

—En el divorcio seguido por Antonio Molina y Almeida contra Felipa Digna Pérez, se ha señalado para la celebración de la comparecencia que determina el artículo 39 de la Ley el próximo día 27 del actual, a las 10 de la mañana.

Este-Montiel:

—En el divorcio seguido por Mirta Viltres y Vázquez contra Tomás Montano Antigua, se tiene por establecida la demanda y se dispone el emplazamiento del demanda por término de nueve días.

Centro.—Piedra.

—En el divorcio seguido por Nemesio Prieto y Tejeiras contra María Juana Rodríguez Ron, se ha dictado sentencia por la que se declara con lugar la demanda y en su consecuencia disuelto el vínculo matrimonial existente entre ambos cónyuges.

ASUNTOS GENERALES EN TRAMITACION

Norte.—Gárate.

—En el mayor cuantía seguido por Miguel Núñez Torrente contra la Empresa de los Ferrocarriles Unidos y la Compañía de Seguros «Cuba», se admite la demanda establecida y se manda a emplazar a dichos demandados para que se personen dentro del término de nueve días.

Este.—Norte.

—Se reconoce a favor del señor Evaristo Hevia el derecho que le asiste para disfrutar de una pensión del Estado Cubano ascendente a la suma de $420 anuales en su condición de Sargento del Ejército Libertador.

Oeste.—Baños.

—En el mayor cuantía seguido por Víctor Campa y Compañía contra Angela Campa y Agredo y Víctor Campa Blanco, se ha dictado sentencia por la que se declara sin lugar las excepciones de falta de acción y compensación, y con lugar la demanda establecida, y en consecuencia se declara que la sociedad actora no está obligada a dar a los demandados más de los setecientos mil pesos que entregó como valor del dominio que a la actora correspondía en el inmueble levantado en Monte y Factoría, que la misma transfirió al demandado, señor Campa y Blanco y al causante de la demanda, señora Campa.

Oeste.—Daumy.

—En la quiebra de la Compañía de Seguros y Fianzas Cuba, se ha señalado para que tenga efecto la primera Junta General de Acreedores, el día 23 de agosto próximo, a las dos y media de la tarde, disponiéndose se cite por el actuario a la entidad quebrada, a la que se manda que dentro del término de diez días forme y presente el balance general de sus negocios, según previene el artículo 1018 del Código de Comercio antiguo.

Centro.—Boudet.

—En el menor cuantía seguido por Pedro Núñez Espinosa e Isabel Nodarse y Alvarez contra Alberto García Quintana y Galban, Lobo y Cía., se ha dictado sentencia por la que se declara sin lugar la demanda, absolviendo de ella a dichos demandados sin resolver previamente las excepciones de falta de acción, prescripción y plus-petición opuesta por los demandados, imponiéndose las costas a estos últimos.

Centro.—Gabriel la Fuente.

En el intestado de oficio de Manuel Cabrera Himely, se ha dictado auto por el que se declara sin lugar el recurso de reposición interpuesto por Emilio Cabrera Himely en su carácter de administrador judicial del intestado de Manuel Cabrera Himely y en consecuencia se mantiene en todas sus partes la providencia recurrida.

Lea AVANCE todas las tardes. Dirigido por José I. Rivero.

GRAN REBAJA EN PRECIOS DE PASAJE DE PRIMERA CLASE

a NEW YORK
IDA Y VUELTA
DE MAYO 15 A SEPT. 15
$80
VALIDO POR 25 DIAS

A NEW YORK DOS SALIDAS SEMANALES
A MEXICO TODAS LAS SEMANAS
VAPORES ORIENTE ORIZABA SIBONEY Y YUCATAN
SISTEMA DE REFRIGERACION PERFECTO PARA EL TRANSPORTE DE FRUTAS Y VEGETALES

VIAJE SIN DISTINCION DE CLASES Y CON DERECHO A TODAS LAS COMODIDADES DEL BUQUE - ACCESO A TODAS LAS CUBIERTAS, SALON DE LECTURA, BAILES, SPORTS, ETC. TODO A BORDO A SU DISPOSICION SIN LIMITE NI BARRERAS

a VERACRUZ
$75
IDA Y VUELTA - VALIDO POR TRES SEMANAS
TAMBIEN
BOLETOS DE PASAJE A:
PROGRESO Y MEXICO
SOLICITE PRECIOS Y FOLLETOS DE EXCURSIONES

NEW YORK AND CUBA MAIL STEAMSHIP Co
BAJOS DEL CENTRO ASTURIANO. HABANA, CUBA.
TELEFONOS A-6154 - M-7776.

Compañía Trasatlántica Española

SERVICIO DE VAPORES CORREOS TODO EL AÑO.

El vapor correo
"HABANA"
saldrá DIRECTO el 20 DE AGOSTO para,
VIGO, CORUÑA, GIJON, SANTANDER Y BILBAO.

—DIRECTO A CANARIAS—

El vapor correo
"MARQUES DE COMILLAS"
saldrá DIRECTO el 17 DE AGOSTO para,
LAS PALMAS (CANARIAS), CADIZ Y BARCELONA.

Salidas para VERACRUZ:
Vapor "MARQUES DE COMILLAS" . . . . Agosto 8
Vapor "HABANA" . . . . . Agosto 13

García & Díaz, Ltda. Agentes Grls. Apartado 1690. Palacio de la Lonja. Teléfonos M-6911 y M-6912.

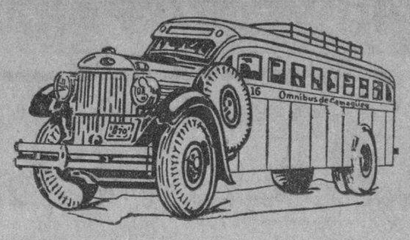

OMNIBUS DE CAMAGÜEY
--Los Mejores de Cuba--
NUEVO TURNO DIRECTO HASTA HOLGUIN

Desde el día 27 de Abril quedará establecida una nueva salida de la Habana a las 4.30 de la mañana, llegando a Holguín a las 6.10 de la tarde.

Además continuarán nuestras salidas para Camagüey y Santiago, a las 6.00 y 7.30 a. m. y 12.30, 4.30, 7.00 y 11.00 p.m.
Reserve su asiento con anticipación por nuestro

teléfono M-1715.

o personalmente en nuestra Estación en el Hotel "PASAJE" por Zulueta, entre San José y Teniente Rey.

Haga siempre sus viajes en nuestros Omnibus, son los más cómodos, los de mayor seguridad, los mejores de Cuba.

SEGURIDAD — CONFORT — HORARIO FIJO

Analizarán los técnicos toda la leche que se sirve a creches y hospitales de la Municipalidad

Empezó a regir ayer el 5 por 100 de bonificación por pronto pago. Varios abastecedores municipales no cumplen sus contratos. No está abandonada la vigilancia del agua

(INFORMACION GENERAL DEL MUNICIPIO HABANERO)

El Secretario de la Administración Municipal ha ordenado que se analice la leche que se suministra a los hospitales y creches por los licitadores, especialmente al Hospital Infantil, con el propósito de que si no es de excelente calidad, se cancele la contrata.

LOS LICITADORES DEL HOSPITAL INFANTIL NO CUMPLEN LOS CONTRATOS

El Alcalde ha tenido conocimiento de que algunos abastecedores del Hospital Infantil Municipal no cumplen los convenios, por lo que se verá en la necesidad de suspender las contratas, celebrando nuevas subastas.

NO COBRARAN HASTA EL DIA PRIMERO LOS EMPLEADOS

Los empleados municipales no podrán cobrar sus haberes con la regularidad de otros meses, pues las nóminas en algunos Departamentos no han comenzado a hacerse aún, por lo que se supone que hasta el día primero no podrán cobrar.

IMPUESTOS DESCONGESTIONA LA LISTA COBRATORIA

El Jefe del Departamento de Impuestos ha organizado un grupo de empleados para que descongestione la lista cobratoria del Municipio, examinando los expedientes de contribuyentes que han pedido baja como comerciantes, facilitando así el censo de contribuyentes que próximamente se comenzará a hacer.

SUBASTA PARA SUMINISTRO DE HIELO

El Secretario de la Administración Municipal ha señalado para el 31 la subasta de suministro de hielo para las dependencias municipales, las medicinas y drogas necesarias al Departamento de Sanidad y Beneficencia, y las de frascos, tapas y otros artículos de dispensarios.

EL MUNICIPIO VIGILA EL AGUA

El Secretario de la Administración Municipal hizo saber ayer a los reporters que no era cierto que el Municipio de la Habana hubiera abandonado la vigilancia del agua. Dice que constantemente se encontraba al frente de ese departamento el Dr. Francisco Zannetti, químico-bacteriólogo del Municipio, que suministra los datos que examinan luego los miembros de la Junta Nacional de Sanidad, tal como lo ha publicado el DIARIO.

BONIFICACION A LOS CONTRIBUYENTES

El Tesorero Municipal, doctor Vignier, dijo ayer a los repórters que desde ayer los recibos a los contribuyentes del Municipio se pagan, con la bonificación del cinco por ciento por pronto pago, o sea a todo el que liquide sus adeudos dentro de los diez primeros días.

Han sido fijadas las horas de 8 a 11 de la mañana y de 2 a 5 de la tarde para efectuar los cobros por las taquillas recaudadoras, ofreciéndoseles esa facilidad a los contribuyentes.

Juzgan mañana en Urgencia a titulados rojos

Una simple riña causa de la detención de diez y seis empleados de un laboratorio

La causa instruída contra 16 empleados del sanatorio «La Purísima Concepción», acusados de actividades rojas y que fueron detenidos últimamente, se verá mañana ante el Tribunal de Urgencia. La acusación que pesa sobre los mismos no se ha podido probar, y otros empleados de dicho establecimiento aseguran que se trata de una estratagema para que dichos 16 señores permanezcan alejados de sus cargos el mayor tiempo posible.

Según datos recogidos por el repórter en la propia casa de salud, el origen de este problema es el siguiente: el jefe de los laboratorios de «La Purísima Concepción», doctor Ramírez, tuvo un fuerte altercado con un empleado de aquel departamento, el señor Solares. Los demás empleados no intervinieron en el asunto, por considerarlo intrascendente. Y he aquí que el doctor Ramírez—según los comentarios hechos por la empleomanía del sanatorio,—molesto por la frialdad con que sus subalternos contemplaron el incidente, los acusó de comunistas, agregando que acostumbraban a reunirse en sus habitaciones para conspirar. Y que luego dejaban éstas herméticamente cerradas para que nadie pudiera incautarse de la documentación ácrata que tenían en las mismas. Sin embargo, los interesados aseguran que lo hacían para evitar cualquier robo.

La realidad es—según el administrador de dicho sanatorio—que se trata de empleados activos e intachables. Estos mismos dicen que no abrigan temor alguno respecto a las consecuencias del juicio, toda vez que al no existir culpabilidad no puede sobrevenir condena. Lo que temen es que alguien logre que el mismo se suspenda.

Es de esperar, pues, que Urgencia abrevie la celebración de esa vista, para dar término a la angustiosa situación moral de esos 16 empleados.

SERVICIO SUPERIOR DE TRANSPORTE
PARA LOS IMPORTADORES

La Gran Flota Blanca ofrece insuperables facilidades en el servicio entre New York o New Orleans y Habana; viajes semanales, manejo cuidadoso del flete, y una terminal convenientemente situada próxima a la Aduana.

UNITED FRUIT COMPANY
Oficina de Pasajes: Prado 110-A, Tel. M-8268
Oficinas Generales: Muelle de Santa Clara, Tel. M-6975

LA GRAN FLOTA BLANCA

EL EMPERADOR ABISINIO HAILE SELASSIE CELEBRA HOY SU 44 ANIVERSARIO

ADDIS ABEBA, julio 22. (AP).—El emperador Haile Selassie hará tiempo mañana para dedicar a sus súbditos algunas horas, aparte de las precupaciones de aviarse para la guerra con Italia, con el fin de celebrar su 44 natalicio. Por la mañana recibirá al cuerpo diplomático, a los notables extranjeros y a los principales dignatarios de la corona. Por la noche se efectuará un banquete.

CREEN QUE NO ES VERDAD QUE HAYA SIDO LIBERTADO EL HIJO DE CHAMBERLAIN

LONDRES, julio 22. (AP).—El corresponsal de la Exchange Telegraph en Jerusalén dice que no ha sido posible confirmar la noticia de que los guajabitas dejaran en libertad al capitán oseph Chamberlain y siete compañeros, en la frontera del Hadjaz, como se decía anoche. Se asegura, por el contrario, que acaso no lo dejen libre sino dentro de varios días.

Decíase que había quedado en libertad en virtud de un mensaje del Príncipe heredro, Emir Saul, dirigido a su padre, sultán de la Arabia saudina.

El ejército rojo no es ruso, sino una sección de asalto del comunismo internacional

Este poderoso Ejército, con asiento provisorio en Moscú, es un instrumento de guerra, no del pueblo ruso sino del bolcheviquismo internacional. No es defensivo sino agresivo

LONDRES, julio. (De nuestro corresponsal.)

Hay en la vida de los pueblos instantes en los cuales se siente claramente el aliento de la historia. En uno deesos movimientos vivimos. Las reuniones y las excursiones diplomáticas de los estadistas europeos se suceden y concentran la atención del globo sobre sus negociaciones y gestiones. Es unánime la consciencia de que el mundo necesita la paz y la tranquilidad que con tanta urgencia necesitamos. En cambio, no es general, o tan general como sería de desear, el conocimiento de las causas de este desasosiego que experimenta el planeta. Y una de esas causas es la existencia de la tropa de la revolución mundial, ese Ejército Rojo en el cual M. Flandin, según manifestaciones en su discurso radiotelefónico del 26 de marzo de 1935, ve un exponente del «patriotismo» del pueblo ruso, «que, amenazado en su integridad, sacrifica con orgullo millones y más millones para el aumento y el perfeccionamiento de su ejército nacional.»

Lo que M. Flandin no dijo en ese discurso, lo que ignora posiblemente por la voluntad del ignorario, es que el bolcheviquismo es esencialmente expansivo y agresivo y que en el Ejército Rojo se ha creado una formidable arma ofensiva. Los peritos están contestes en que la U. R. S. S. dispondrá en breves años de más de 10,000 aviones. ¿Para qué fines se detsinaría esa terrible flota aerea? Sus mismas caracteristicas técnicas lo dicen: se presta especial atención a la construcción de aviones de bombardeo, de mucha capacidad de carga y gran radio de acción. Esto denota claramente la tendencia ofensiva; prueba que el Ejército Rojo no es un instrumento de defensa sino de agresión.

De mes en mes aumenta la peligrosidad de esa tropa para la civilización occidental. Y su existencia es la que primordialmente acumula en el ambiente esa tensión de conflicto que desde hace tiempo lo enrarece. Sería un error hablar del «ejército ruso». El Ejército Rojo no es ruso; no es más que una sección de asalto del comunismo internacional con asiento provisorio en Moscú. Es un instrumento de guerra no del pueblo ruso sino del bolcheviquismo internacionalista. Prueba su íntima cinculación a la «KP (B) SU» («Partido Comunista»), una orden emitida con ocasión del 17 aniversario de su existencia (léala «Izvestia» 48 del 23 de febrero de 1935), en la cual su autor, el comisario del pueblo para la defensa de la U. R. S. S., K. Voroshiloff, expresa con orgullo que «el Ejército Rojo se halla sometido a la sabia dirección del partido bolchevique y del Comité Central Lenin», que «sus últimas autoridades supremas son el partido y Stalin».

De esto mismo Stalin, el tirano rojo del Kremlin, escribió recientemente la «International Press Correspondence», órgano oficial de la Komintern (tomo 15, No. 7), bajo el título de «El Estandarte de la Revolución»: «En el período de la culminación, que en cierto modo recuerda el noviembre de 1917, Sttalin pulverizó a aquellos que divergían en substanicales puntos del leninismo, especialmente a aquellos que divergían acerca de la **posibilidad de imponer el socialismo comunista en un país determinado mientras la revolución mundial fuera postergada.** Demostró aquella aquella vez en la práctica como esta enorme misión puede ser llevada a cabo si el proletariado disfruta de una dirección inteligente, **con lo que creó una formidable palanca para los progresos de la revolución mundial.** Al mismo tiempo Stalin determinó la política que los comunistas de los países capitalistas deben seguir una vez que hayan llegado al poder».

El mismo Stalin se expresó del Ejército Rojo en los siguientes términos, con ocasión del décimo aniversario de su fundación: «Paso finalmente a la tercera particularidad del Ejército Rojo. Esta particuliaridad consiste en que el mismo está impregnado de un espíritu de **absoluto internacionalismo**... Y precisamente por eso, porque nuestro ejército es internacional y está educado según los cánonos internacionales, **nuestro ejército es la tropa de la revfolución mundial, el ejército de los trabajadores de todo el mundo».** (Léase «La Nueva Aldea», órgano del Comité Central del KP (B) SU, Charcoff, número 26, 23/2/35.)

También los editoriales de la prensa soviética comprueban el verdadero carácter del Ejército Rojo. Para no pecar de extensos nos limitaremos a citar un artículo de «Pravda» del 29 de septiembre del año anterior, en el cual se transcriben conceptos emitidos por el comunista húngaro de infausto recuerdo, Bela Kuhn: «En posesión de una tan potente base como la tiene la Unión Soviética con su partido bolchevique, con su industria y agricultura colectivizadas, **con su Ejército Rojo, integrado por obreros y campesinos, con una formidable organización que dirige la Internacional Comunista,** y, por fin, con su jefe Stalin ar la cabeza, el proletariado universal se ha convertido en una potencia que ejerce una influencia determinante sobre la política mundial». ¿Puede pedirse una prueba más acabada del carácter internacional del Ejército Rojo, de que no es un organismo de defensa nacional sino sencillamente un instrumento ofensivo de un grupo de delincuentes cínicos y de ideólogos extraviados y posesos por una doctrina infernal? ¡Bien va Europa si confía su «defensa» a ese lobo en el piel de cordero!

DEFUNCIONES

Alicia Capote, negra, 9 meses, 10 de Octubre 345, Cólera infantil.
José López Rodríguez, mestizo, 74 años, Mariano 18, Asistolia.
Orestes Echevarría, mestizo, 18 meses, Zapata 1, Bronconeumonía.
Yolanda Sarosa, blanca, 8 meses. Oficios 70, Gastro-enteritis.
Dominga Momoutio, blanca, 56 años General Lacret 18, Arterio-esclerosis
Juan F. Salines, blanco, 61 años, Serafines 13, Insuficiencia cardiaca.
Pedro L. Arriola, blanco, 58 años, Aguiar 124, Tumor abdominal.
Teresa Alvarez, blanca, 10 meses, Hospital Infantil, Toxi-infección intestinal.
Francisco Padrón, blanco, 72 años, Cerro 472, Reblandecimiento cerebral
Juan Bautista Valdés, blanco, 62 años, San Mariano 8, Endocarditis.
Vicente Ibarra, blanco, 16 meses, San Mariano 115, Gastro-enteritis.
Yolanda Rodríguez, blanco, 7 meses Iervasio 43, Toxi-infección.
Pedro Rey Méndez, blanco, 39 años Quinta Covadonga, Malaria aguda.
Concepción Yarines, blanco, 62 años, Cerro 440, Colecistitis.
Manuel Fernández, blanco, 64 años Instituto del Cáncer. Cáncer de la laringe.
Manuel Morán, blanco, 45 años, Segundo Centro Socorro. Hemorragia cerebral.
Raúl Peña González, blanco, 8 meses, Cueto 7. Bronquitis capilar.
Manuel M. Fernández, blanco, 62 años. Clínica La Caridad, Homicidio por arma de fuego.
María de los A. Julia Iznaga, mestiza, 52 años, Mercaderes 17, Hemorragia cerebral.
Luisa Fuster, Fuster, blanca, 72 años, Hospital C. García, Apendicitis
José Padrón Contreras, blanco, 12 años, Hospital C. García, Apenditis supurada.
Eduardo de Armas, blanco, 41 años, Hospital C. García, Septicemia
Tomás Martínez, blanco, 23 años, Hospital C. García, Fiebre tifoidea.
Eusebio Martínez, negro, 55 años, 10 de Octubre 299, Arterio esclerosis.
José Kuriss, blanco, 64 años, C. de Socorro de J. del Monte, Insuficiencia aórtica.
Felipe Casimiro López, blanco, Lamparilla 72, Enfermedad orgánica del corazón.
José Macalle Valdés, mestizo, 14 años, Reparto Las Yaguas, Traumatismo por aplastamiento.
Virginia Armenteros, negra, 42 años, J. Peregrino 43, Obstrucción intestinal.
Florinda Clarens, blanca, 16 años, Rastro 11, Suicidio por sustancia corrosiva.
Manuel Vizcaíno, blanco, 78 años, Nacional, s. n. Reparto Alday, Castro-enteritis.
Juan Muñoz Sánchez, blanco, 7 meses, Dolores 31, Gastro-enteritis.
Emilio Valdés Olavarria, blanco, 25 años. Cruz del Padre 8. Bronconeumonía.
Luis Cadalso Moreno, blanco, 64 años, Cerro 472, Arterio-esclerosis.
Aurelio Valverde, blanco, 30 años. Hospital C. García, Apendicitis aguda.
Nilda Santa Cruz Cazaña, negra, 13- meses. Hospital Infantil, Bronconeumonía.
Alfonso Fernández, blanco, 63 años Quinta Dependientes. Enfermedad de Holgson.
Ismaela Quintero, blanca, 18 años, Hospital C. García, Apendicitis.
Regla Jiménez Sosa, blanca, 54 años, Hospital Municipal de Rancho Boyeros, Lesión cardiaca.
Gilda Zabora, Gober, mestiza, 6 años, San Benigno 18, Bronquitis.
Antonio Pérez Cruz, blanco, 67 años Agua Dulce 6, Cáncer del hígado.
Esperanza Rivero, blanca, 9 meses, Concepción Quirat, s. n. Reparto El Moro. Bronconeumonía.
Teresa Celeiro Ríos, blanca, 50 años, D, entre 9 y 10 Reparto Batista. Neoplasia del hígado.
Neira Rivera Martínez, blanca, 3 meses. Hospital Infantil. Toxi-infección intestinal.
María Ballestero, mestiza, 35 años, Hospital C. García, Miocarditis.
Jaime Moreno Martín, blanco, 21 años, 15 y 4 Vedado, Apendicitis.
Antonio Díaz, 55 años, Hospital C. García, Neoplasia hepática.
Francisco González, blanco, 60 años, Hospital Municipal, Infiltración urinosa.
Josefa Camino, blanca, 60 años H. C. García, Neoplasia de la maña.
Julián García, mestizo, 49 años. H. C. García, Cirrosis alcohólica del hígado.
Juan Morales, blanco, 69 años. Asilo Llansó, Senilidad.
Gustavo Gil, blanco, 11 meses, H. Infantil, Toxi-infección intestinal.
Argemino Higoya, blanco, 64 años, Lugareño 49, Bronconeumonía.
Adalberto Montes, blanco, 61 años, Hospital de Paula, Carcinoma del pulmón.
Armando Chacón, blanco, 7 años. Hospital Las Animas, Meningitis tuberculosa.
Loudes Machín Yanes, blanco, 23 años. S. La Esperanza, Tuberculosis pulmonar.

EDICTO

DOCTOR JUAN SOUSA Y GARCIA, Juez Municipal del Norte de la Habana.

Por providencia de fecha Primero de Julio de mil novecientos treinta y cinco, se ha dispuesto sacar a pública subasta por término de veinte días el bien inmueble embargado con la rebaja del veinte y cinco por ciento, en los autos del juicio verbal radicado al número 3480 de 1930, seguido por el Banco de Préstamos, S. A. contra Víctor Castañeda y Pérez, y otro, que tiene la siguiente descripción: Faja de terreno de un metro de ancho por cuarenta y un metro ochenta centímetros planos de largo, que linda por el frente con la calle de O-Farrill, por la derecha con el resto de la parcela de que se segregó y por la izquierda y espalda con resto del solar número cinco y encontrándose dicha parcela digo dicha faja de terreno inscripta a nombre de Víctor Castañeda y Pérez, al folio catorce vuelto del tomo quinientos doce, inscripción segunda de la finca número mil seiscientos cuarenta y siete del Registro de la Propiedad del Occidente de esta ciudad, que para el acto de la subasta que tendrá efecto en la Sala de la Audiencia de este Juzgado, sito en Avenida de Italia número ocho, altos, en esta ciudad, a las ocho de la mañana del veinte y siete del entrante mes de Agosto de mil novecientos treinta y cinco y se hace saber asimismo a los licitadores que deseen tomar parte en la subasta, que deberán consignar previamente en la mesa del Juzgado o en el establecimiento destinado al efecto, una suma igual al diez por ciento en efectivo del precio de tasación del inmueble, que no se admitirán posturas que no cubran las dos terceras partes de esa tasación y que la finca que se subasta ha sido tasada en la suma de ciento veinte y cinco pesos cuarenta centavos moneda oficial, y que los autos se encuentran de manifiesto en la Secretaría de este Juzgado para que sean examinados por los que deseen tomar parte en la subasta.

Y para su publicación en un diario de los de mayor circulación de esta Ciudad, libro el presente en la Habana a ocho de Julio de mil novecientos treinta y cinco.

Dr Juan Sousa García.

Ante mí,
Guillermo M. Quintana.
1 d-23

Crónica Católica

ACTOS CATOLICOS PARA MANANA

EN LA IGLESIA DEL CRISTO

El Jubileo Circular conjuntamente con los miércoles de Santa Rita, con arreglo al siguiente programa: Misas rezadas a las seis y media, siete, ocho y nueve.

Después de la última misa, exposición de Su Divina Majestad. A las cinco de la tarde los solemnes ejercicios del Jubileo Circular y los de Santa Rita.

A las ocho y media de la noche los actos religiosos en honor de Sta Rita de Casia, según costumbre de todos los miércoles o sea exposición estación, santo Rosario, ejercicio de la novena reserva y veneración de su reliquia. . . .

EN A IGLESIA DE REINA

A las ocho de la mañan, ejercicio de la novena en honor de San Ignacio de Loyola, misa armonizada con cánticos y plática por los Padres de la Residencia.

M. I. ARCHICOFRADIA DEL SMO. SACRAMENTO DE LA CARIDAD

El próximo jueves día 25 del actual a las siete y media, ocho y ocho y media de la mañana se dirán las tres misas con responso en el altar mayor por el alma de la que fué Hermana de esta M. I. Archicofradía del Santísimo Sacramento de la Iglesia de la Caridad, señora Ramona Vázquez, (q.e.p.d.).

Francisco Moreno, Secretario.

MISA DE REQUIEM EN EL CEMENTERIO

En la Capilla Central del Cementerio de Colón, se celebrará el martes 23 del actual a las ocho de la mañana, una misa de requiem por el eterno descanso de la señora Luisa Sánchez en el aniversario de su muerte.

Invita su viudo señor Faustino Carneiro.

Bautizado en el Carmen el niño Ignacio H. Dapena Lassus

En la Parroquia del Carmen fué bautizado en la tarde del domingo el simpático niño Ignacio Heriberto Dapena y Lassus, hijo de nuestro estimado compañero Heriberto Dapena y Ortiz y de su distinguida esposa Concepción Lassus de Dapena. Siendo los padrinos la distinguida señora Ana Rosa Machado y García y el correcto joven Justo Larroz y González. Después del bautizo se celebró una piñata.

MAS INFORMACION MERCANTIL

Celebró el Comité Conjunto su asamblea general de miembros y adoptó importantes acuerdos

Pedirá al Gobierno la implantación del sistema métrico decimal de pesas y medidas en el más breve plazo posible. Estudiará los obstáculos que opone Alemania para sus pagos

El Comité Conjunto de Corporaciones Económicas, en su última asamblea, ha adoptado los acuerdos siguientes:

1.—Aprobar la moción presentada por el señor Marcelino Santamaría, pidiendo a las autoridades competentes la implantación del sistema métrico decimal de pesas y medidas en el menor plazo posible y designar una comisión integrada por los señores Marcelino Santamaría, Hipólito Reguero y Francisco Villamil para ejecutar este acuerdo.

2.—Pasar a informe de la Comisión del Trabajo, que tiene constituída el Comité Conjunto, el Proyecto de Ley de Sindicalización Obrera, para que informe urgentemente respecto del mismo.

3.—Confiar a la Comisión de Aranceles y Tratados las gestiones necesarias en apoyo de una moción de la Asociación Nacional de Ferreteros, sobre el embargo de la divisa decretado por Alemania para el pago de las exportaciones de productos cubanos al país mencionado.

4.—Suspender la discusión sobre el informe de la Comisión de Seguros acerca del plazo concedido a las Compañías de Seguros para que se acomoden a las disposiciones del Decreto-Ley número 467, de septiembre 7 de 1934, sin perjuicio de tratar nuevamente este asunto cuando las circunstancias así lo requieran.

5.—Designar al señor Antonio Antón para que, en representación del Comité Conjunto, forme parte de la Junta Nacional de Comercio.

6.—Realizar las gestiones necesarias para evitar el perjuicio sufrido por los contribuyentes, con motivo de la elevación de los derechos consulares del 2 al 5 por ciento.

7.—Trasladar a la Comisión de Legislación Bancaria del Comité Conjunto, el articulado del Proyecto del Profesor E. B. Schwultz, sobre creación del Banco de Cuba.

La Asamblea del Comité Conjunto de Corporaciones Económicas conoció, después, varias mociones sobre diversos problemas, que serán objeto de discusión en la reunión próxima.

GANADO

LOS PRECIOS EN PIE

Precios pagados por compradores, entregado el vacuno en el punto de origen, y en esta capital al de cerda y lanar:

	Ctvs. Libra
Vacuno, a	3½
Cerda, de 7 a	8
Lanar, a	2½

LOS PRECIOS DE LA CARNE

Los precios que rigen en los Mataderos de esta capital para las carnes son los siguientes:

	Ctvs. Kilo
Vacuno, a	16
Cerda, de 25 a	30
Lanar, de 15 a	20

MATADERO DE LUYANO

Se sacrificaron ayer en el Matadero de Luyanó:

	Cabezas
Vacuno	79
Cerdos	41
Carneros	26

MATADERO INDUSTRIAL

Se sacrificaron ayer en el Matadero Industrial:

	Cabezas
Vacuno	187
Cerdos	64
Carneros	51

CARROS ENTRADOS

Llegaron 5 carros de Camagüey con ganado vacuno para el Matadero Industrial, y 4 de Martí, 3 de Sancti Spíritus, y 2 de Condado para el Matadero de Luyanó.

MERCADO DE ALGODON

Cierre ayer, en New York, recibido por Luis Mendoza y Compañía:

Julio	11.91
Septiembre	11.50
Diciembre	11.35
Enero	11.33
Marzo	11.29
Mayo	11.29

OFICIAL

MUNICIPIO DE LA HABANA
Secretaría de la Administración

CONVOCATORIA

Dispuesto por el Sr. Alcalde, que el día 31 del actual, a las 3 p. m. tenga efecto en el Despacho de esta Secretaría, la Subasta, en Segunda Convocatoria, para el suministro de HIELO, necesarios a las Dependencias Municipales, durante el presente ejercicio de 1935 a 1936; de su orden se convocan licitadores para que en dicho día y hora, concurran con sus proposiciones.

En esta Secretaría se facilitarán a los interesados, en los días y horas hábiles, los pliegos de condiciones, y cuantos informes estimen necesarios al objeto de la Subasta.

Lo que se hace público para general conocimiento.

La Habana, Julio 19 de 1935.
Dr. Jorge A. BELT,
Secretario de la Administración Municipal.

VALORES

La característica ayer del mercado local de valores fué de firmeza en los de inversión y de tono sostenido en los especulativos.

Los bonos de la República y los de las empresas y compañías de servicios públicos e industriales que hemos mencionado en anteriores informaciones, actuaron con la misma firmeza que mantuvieron durante la semana pasada. Los de Obras Públicas mejoraron su posición, cual se advertía al finalizar la semana pasada.

Las acciones, en general, actuaron con tono sostenido.

Se cotizaron en la Bolsa de la Habana ex-cupón las Obligaciones de la Segunda Hipoteca del Ayuntamiento correspondientes al trimestre vencido el primero de julio. También se comenzaron a pagar las Láminas Premiadas y los intereses vencidos en primero de octubre del año pasado, de las Obligaciones de la Primera Hipoteca del Ayuntamiento.

Durante la cotización oficial de la Bolsa de la Habana se vendieron 50 acciones de la Licorera de Cuba a 4 y medio, y en la cotización de las tres y media se vendieron $1,000 en bonos de Obras Públicas a 33 y medio, y veinte acciones de los Ferrocarriles Unidos a 2⅞.

También se efectuaron en privado, o fuera de pizarra, operaciones en distintas emisiones de bonos de la República, de la Havana Electric, del Gas y de varias acciones.

MERCADO DE GRANOS

Cierre ayer en Chicago, recibido por Luis Mendoza y Compañía:

Trigo:	
Julio	84¾
Septiembre	85½
Diciembre	87⅛
Maíz:	
Julio	83⅜
Septiembre	75
Diciembre	63
Centeno:	
Septiembre	45⅛
Diciembre	45⅛
Trigo de Winnipeg:	
Julio	80⅝
Agosto	80⅞

MERCADO DE MANTECA

Cierre ayer, en Chicago, recibido por Luis Mendoza y Compañía:

Julio	14.32
Septiembre	14.05
Diciembre	12.75
Granel	14.17

MERCADO DE CAFE

Cierre ayer, en New York, recibido por el hilo directo de Luis Mendoza y Compañía:

Julio	5.12
Septiembre	5.10
Diciembre	5.22
Marzo	5.29
Mayo	5.35

ACCIONES DE LOS BANCOS

Cierre ayer, en New York, recibido por el hilo directo de Luis Mendoza y Compañía:

Guaranty	294
Chase Bank	29¾
City Bank	27⅞
Irving	14
Chemical	45½
Bankers	67
First National	1.695
Hanover	122½
Boston	36¼
Royal Bank	147

MERCADO DE PIELES

Cierre ayer, en New York, recibido por Luis Mendoza y Compañía:

Septiembre	9.93
Diciembre	10.26
Marzo	10.66
Junio	10.90

M.E.C.D. 2016

Trae el vapor "Oriente" para la Habana 266 pasajeros y además 1,964 toneladas de mercancías

En el vapor «Orizaba» va un lote de monedas de plata de 50 cts. para México. Barco cargado de automóviles. Llegó ayer el nuevo Cónsul de Estados Unidos. El problema del arroz

En las primeras horas de la mañana arribará, procedente de Santo Domingo, el vapor de bandera nacional «Cuba», que trae carga general y 50 pasajeros, entre los cuales figura un grupo de excursionistas dominicanos.

Entre los viajeros figuran el señor Arturo Banitty, oficial mayor de la Secretaría de Estado de la del Interior y Policía, Guerra y Marina de Santo Domingo; el señor Tomás Hernández Franco, primer secretario de la Legación de Santo Domingo en Cuba; el señor José Rodríguez Valdés, cónsul de Cuba en Puerto Rico.

El «Oriente»

El turbo eléctrico «Oriente», de la New York and Cuba Mail Steamship Company, llegará en la mañana de hoy de New York, con 1,964 toneladas de carga general y 266 pasajeros, entre ellos los señores Emeterio Santovenia, José Ituarte y señora R. C. Carcerán, Rosalín y Catalina Discon, Palma Claus, D. D. Retoy, M. Smith y señora, Dorothy Ketcher, José A. Cossío, doctor M. A. Mullido y señora, Graciela Muñoz, E. Novo, Luis Godtleb, Dr. W. N. Huhhes y señora; G. B. Crasts; el Rev. Marianon Ardonda; W. Rescoell, Arturo Jordan, N. N. Leand, T. McMahon, J. W. Thonson y otros.

La recaudación

La Aduana recaudó ayer la cantidad de 69,648 pesos 33 centavos.

Un barco con automóviles

Procedente de New York llegó ayer el vapor noruego «Vega», que sólo trajo automóviles.

La señorita Catá

En el vapor «Veragua», embarcó ayer para Panamá la señorita Sara Hernández Catá, hija del ministro de Cuba en Panamá, señor Alfonso Hernández Catá.

Nuestro pésame

En la tarde del pasado domingo tuvo efecto el sepelio del señor Rafael Alvarez, padre del Dr. Reinaldo Alvarez Montano, segundo comisionado de Inmigración de la República, al que enviamos nuestro pésame.

El «Orizaba»

Directo de New York llegó el vapor correo americano «Orizaba», de la New York and Cuba Mail Steamsip Company, que trajo carga general y 16 pasajeros para la Habana, y conduce carga y 115 pasajeros en tránsito para Progreso y Veracruz, para donde salió al mediodía de ayer.

Llegaron en ese barco, el cónsul de los Estados Unidos en la Habana, señor Carlton Hurst; la pintora cubana Pura Rodríguez; el señor José Manuel Llaca Placer; María Vicent e hijo, repatriados por el cónsul de Cuba en New York, así como cuatro comerciantes chinos que visitaron su país.

Entre los pasajeros en tránsito de este barco anotamos a los señores banqueros Peter Mc Carron y familia; el pintor Thomas Lambiase; el diplomático checoeslovaco Vlastimil Kybal y familia; y el diplomático alemán Heinrich Northe.

Lleva este barco 200.000 pesos en monedas de a 50 centavos, para México.

En el «Orizaba» van para México los señores Julián Callell, Ramón Villalta Roca, Arturo Tolosa Sierra, Mariano Cibrián, administrador general de los Ferrocarriles Consolidados de Cuba, y familia; María J. Meso de Varona; Antonio Fernández Trevejo y familia; Manuel Martínez de Castro y familia; Octavio Daubert y señora; Duldley R. Prentice y señora; Carlos Góngora; Pedro Larrutea Torres; Rosendo Oyella; Carlos Violante; José Peral.

Una excursión del «New Orleans Item Tribune»

Procedente de New Orleans llegó el vapor americano «Sixaola», de la Flota Blanca, que trajo carga general y 9 pasajeros para la Habana, y conduce carga y 72 pasajeros en tránsito.

Para la Habana llegaron el vicecónsul de Cuba en New Orleans, señor Eduardo Angles; Mr. Charles Boyd, ingeniero del central «Hershey»; Jackes Kloeti, Charles Monroe y señora; Vivian Rodríguez; las religiosas Mary Rosary y Mary Mercedes.

Entre los de tránsito viajan 59 miembros de la excursión organizada por el «New Orleans Item Tribune», a cuyo frente viene mistres Maude C. Schwartz, y a los que cumplimentaron los miembros de la Comisión del Turismo señores Cuartas y Giquel, que fueron a bordo.

El «Karland»

El vapor noruego «Karland» llegó ayer de New York en lastre para tomar azúcar.

Salidas

Salieron ayer el «Vega», para Cárdenas; el «President Taft», para San Francisco; el «Fhyra», para Filadelfia; el «Orizaba», para Progreso; el «Cuba», para Key West; el «Veragua», para Puerto Antonio, y el «Sixaola», para Cristóbal.

Está en el muelle el resto del cargamento de arroz

Una nota publicada en los diarios, en la edición del pasado domingo, dijo que habían desaparecido unos mil sacos de arroz del muelle donde estaban depositados y que se abriría una investigación sobre ese hecho.

La verdad de lo ocurrido es la siguiente:

El vapor «Mount Teuro» trajo un cargamento de arroz, teniéndose que hacer un apartado de 1,863 sacos, porque en dicho barco ocurrió un incendio que averió parte del cargamento.

Como quiera que el importador protestó por considerar excesivo el número de sacos apartados y dados por malos, se designó una comisión integrada por los señores Agostini y Milanés, en representación de la Secretaría de Sanidad; los señores Rieches y Bonet, por la Secretaría de Hacienda, y los señores Miguel Zaldívar y Jesús Figarola, por la Aduana de la Habana.

Se hizo un reconocimiento y entre todos se acordó arrojar tan sólo 991 sacos, que eran los que estaban afectados, apartándose 872 que están apartados en el espigón de San Francisco.

Trascurrieron los días. El arroz en mal estado comenzó a despedir mal olor y entonces una empresa de vapores que tenía atracado un barco con muchos turistas, pidió que se adoptaran medidas para que cesara el mal olor.

Sanidad acudió con materias desinfectantes, remediando el mal, y se comenzó, al siguiente día, el arrojo de los 991 sacos, que con la otra partida, estaba bajo la vigilancia de la Policía Marítima.

Toda la documentación oficial y la intervención de las distintas autoridades de Sanidad, Aduana, Hacienda y Policía, fué cursada para la debida protección del arrojo de la mercancía, que fué declarada impropia para el consumo, y el resto del cargamento, que todavía está en el muelle, será objeto de una nueva comprobación por la Sanidad.

A Columbia

Ayer, después de las once de la mañana, se dirigió a Columbia, para saludar al Jefe del Ejército, el Administrador de la Aduana, Dr. Alberto Belt.

Doscientos automóviles para México

El vapor «Orizaba» lleva para Veracruz 200 automóviles.

EL SECRETARIO DE EDUCACION

Saludó al Presidente a su vuelta de la Provincia Oriental, el doctor Anaya Murillo, Secretario de Educación.

LA CARRETERA DE CARDENAS A VARADERO

El señor Emilio Rodríguez, delegado inspector de Obras Públicas, concurrió a Palacio ayer para informar al Presidente de la República de los trabajos que se vienen realizando en la carretera entre Cárdenas y Varadero, la que deberá quedar terminada para las Regatas Nacionales.

Burla Burlando

EXISTEN en la actualidad dos tribunales a merced de los cuales está nuestra hacienda y nuestra vida. Uno de ellos está constituído por los jefes de la cuadrilla, bando o hermandad de secuestradores, pistoleros y asesinos, ahora más conocidos con el nombre de gangsters; y el otro tribunal está formado por los jurisconsultos oficiales nombrados al efecto por los correspondientes ministros o secretarios de justicia.

Pero entre estas dos clases de tribunales existe una diferencia muy notable en sus procedimientos: el de los gangsters sentencia a robo o a muerte a un ciudadano, y la ejecuta **sur la marche** sin admitir defensa posible al condenado, y sin piedad ni misericordia.

Encambio el otro tribunal, el legalmente constituído, y llamado de urgencia, no puede en ningún caso justificar su nombre. Si por una feliz casualidad el mismo jefe de los bandidos cae en poder de la policía el juez no podrá condenarle sin la correspondiente información policiaca.

Necesita luego citar testigos, revolver códigos y acumular todo género de pruebas aunque el bandido haya sido cogido con las manos en la masa. Todo esto requiere tiempo.

Pues aún después de practicados a conciencia todos los requisitos que marca la Ley, el buen juez se ve y se desea para fallar en justicia. Porque en seguida se ve asediado por multitud de abogados que tienen a gala la defensa del reo.

Luego viene la turba de filósofos, sociólogos, psicólogos y alienistas a poner en duda la responsabilidad del acusado, y hasta a negar al juez el derecho de condenar a un ciudadano en nombre de una «sociedad abyecta».

Finalmente: aunque el buen magistrado haya logrado vencer todas esas «resistencias» y se disponga a fulminar la pena merecida, aún no puede estar seguro de que ésta se cumplirá, porque al momento se verá aturdido por los clamores de infinidad de almas sensibles que piden benignidad y perdón para el infeliz bandolero.

¡Es increíble el número de simpatizantes con que cuenta cualquier foragido...!

Y aquí es donde se echan de ver las grandes ventajas de que disfrutan los jefes del gang sobre los jueces ordinarios. El juez del gang nunca se ve embarazado por los alegatos de los leguyegos ni por las lágrimas y súplicas de las almas tiernas. Sus sentencias jamás quedan incumplidas.

Para nosotros, almas rudas y primitivas, incapaces de comprender ciertos distingos y sutilezas jurídicas, todo eso es una pura monstruosidad. Por eso si en nuestra mano estuviese concederíamos a los tribunales de justicia ordinarios las mismas facultades y fueros de que disfrutan los tribunales de pistoleros y asesinos: cogido el gangter y comprobando su delito, cuatro tiros y... a otra cosa.

¿Que eso sería poner a la diosa de la justicia a la misma altura que la mujerzuela depravada? Hombre, se dan casos y llegan tiempos, como el presente, en que nada perdería la divina Temis de su dignidad con salir a la calle espada en mano y arremetiendo iracunda contra la canalla...

M. ALVAREZ MARRON.

ASIA-1935

III

Siam, país sin rutas y sin crisis
Gran debate en el Parlamento de Bangkok
Visita a las maravillosas ruinas de Angkor

(Por nuestro enviado especial M. EMILE SCHREIBER)

El gran repórter francés M. Emile Schreiber acaga de emprender un viaje de información al Extremo Oriente. El eminente repórter, salió de París acompañado de Madame Schreiber, pasando por Palestina, Irak y Persia. Hizo su primera escala en Jodhpur, capital de Rajnputana, uno de los reinos indígenas más poderosos de la Federación.

El objeto principal del viaje de M. Schreiber es estudiar la situación política y económica del Japón, a cuyo fin dedica la mayor parte de sus actividades. Sin embargo, al atravesar la India, Siam y China, ha recogido impresiones sobre la situación actual de estos países, observaciones que constituyen la materia primordial de sus primeros artículos.

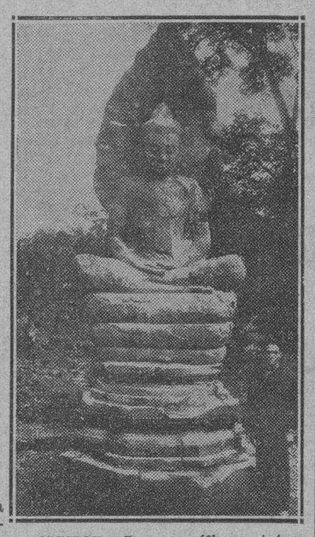

ANGKOR: La magnífica estatua de Buda, descubierta en el curso de «las excavaciones

EN dos días desde Calcuta, vía Rangoon, en Birmania, llegamos a Bangkok, capital de Siam.

Siam (treinta millones de habitantes) es un país extraño. En el aeródromo un amigo que acude a recibirnos, nos explica que debemos esperar dos horas para tomar el tren de Bangkok. Al manifestar mi deseo de alquilar un automóvil: —Hay muchos en la capital—responde— pero el territorio siamés carece en absoluto de carreteras.

En lo sucesivo pudimos constatar este fenómeno. Fuera de las calles y avenidas de la ciudad, no existe ruta alguna. La razón oficial de esta situación es que las recaudaciones del Estado —el cual controla el monopolio de los ferrocarriles— disminuirían con la competencia de transportes por carretera. He aquí una medida radical en la que no han pensado las compañías ferrocarrileras de Europa y América para cubrir su déficit. Otra razón poderosa es que Siam desea conservar su independencia y, como en todos los países, el invasor acostumbra a llegar por las rutas, el mejor medio de no ser invadido es, lógicamente, carecer de ellas.

Siam tiene un magnífico sistema de regadío, que constituye su mayor riqueza. Su campiña entera cual una Venecia inmensa, está atravesada por canales denominados «klongs», suficientemente anchos para dar paso a varias piraguas de frente, y este es el medio que emplean los siameses para viajar y comunicarse entre ellos. Encuentran, además, en los canales, tal abundancia de peces que basta sumergir un instante las redes situadas ante cada casa, para conseguir el alimento diario de cada familia. El arroz se cultiva en los campos cercanos y como el siamés se nutre casi exclusivamente de pescado y arroz, puede decirse que es el país del mundo donde la vida resulta más fácil.

Ahora rodamos hacia Bangkok en un tren muy lento y muy limpio, pues en este país sin rutas no existe el polvo.

Llegamos a la capital al mediodía. El calor es intenso. Ante la estación, numerosos taxis esperan a los viajeros. La ciudad es muy moderna y muy bella. En las aceras se observa gran animación de transeuntes y mercaderes. La raza es pequeña y se viste a la europea. Un gran hotel, muy confortable, nos sirve de alojamiento.

En la Legación de Francia, el agregado militar, que ha reunido en un almuerzo a varios franceses de Bangkok, nos revela datos curiosos sobre las costumbres siamesas. Aquí, en oposición a la mayor parte de los países orientales, los padres prefieren tener hijas que hijos, ya que aquéllas rinden mayor beneficio. Cuando llegan a la edad de trece o catorce años, las venden al marido definitivo o provisional. El precio de una muchacha bonita y buena es de 2,500 francos franceses. Menos bonita y menos buena, por ejemplo, si se casa en segundas nupcias, no vale más de 1.000 a 1.500 francos. Y el precio disminuye en razón directa de las complicaciones de su existencia.

Siam se gobierna a sí mismo. Está dirigido por un Consejo de Gabinete compuesto de algunos ministros. Este Consejo somete sus decisiones al Parlamento, exactamente como el Duce en Italia, cuando rinde cuenta de sus actos al Gran Consejo Fascista. El Consejo de Gabinete lo remite, a su vez, a consejeros técnicos europeos, que son enviados oficialmente y en igual número por Francia e Inglaterra.

A pesar del calor excesivo, asistimos por la tarde a una sesión en el Parlamento.

En un gran palacio estilo italiano, un pequeño anfiteatro cuadrado ha sido dispuesto bajo la cúpula central. El joven Presidente con sus asesores, preside la sesión. Su tribuna está cubierta por tres parasoles blancos, insignias del poder. En los otros tres lados del cuadrilátero se encuentran los diputados, de cien a ciento cincuenta, todos vestidos de blanco a la europea, salvo algunos oficiales, en uniforme. Todos o casi todos son muy jóvenes. Como en la Italia fascista, los viejos han sido descartados de la política.

BANGKOK: Una vista de los canales famosos del río Me-Kong.

Ante cada fila de diputados, ha sido instalado un micrófono de sistema corredizo. El que desea hablar, se hace pasar el micro por los colegas de su fila y se pone en pié. Habla entonces sin elevar la voz, y este sistema tan moderno y tan práctico, da al acto una impresión de solemnidad y armonía que muchos Parlamentos europeos tendrían interés en imitar. Gran número de pájaros penetran por las ventanas abiertas de la cúpula y vuelan sobre la asamblea, acompañando con sus trinos las palabras del orador.

¿Sobre qué deliberan hoy? —Exactamente —me explica un intérprete— sobre los mismos problemas que en Europa. El Ministro de la Guerra solicita para la Marina un crédito de dieciocho millones de ticaux (alrededor de 126 millones de francos) repartidos en seis años. Es necesario, dice él, que Siam pueda defender su neutralidad, garantizada por su independencia.

El Presidente del Consejo, M. Phya Bahre, se levanta y, como en todo país, apoya con su autoridad al Ministro de la Defensa Nacional. Recomienda a la asamblea que cumpla su deber votando los créditos. Se expresa con elocuencia y erudición. «Recordad —dice— el ejemplo del Senado cartaginés. En oposición al Parlamento siamés, estaba compuesto por malos ciudadanos, que negaron a Aníbal los créditos necesarios para abatir a los romanos ya vencidos».

El gran diario siamés «La Nación» comete el error de comentar a la mañana siguiente, las palabras del Presidente del Consejo y de explicar que «Julio César no hubiera vencido jamás a Aníbal, si el Senado cartaginés hubiera cumplido su deber». Añade con malicia, que seguramente el oro romano debió desempeñar un papel importante en esta dudosa maniobra.

Pero «La Nación» omite indicar quién desempeña en Siam el papel de los romanos —contra los que están dirigidos los armamentos, cuyo importe total alcanza a ciento cincuenta millones por año— y quién tiene interés en que Siam haga tales gastos y tales adquisiciones de pertrechos.

Después de la sesión parlamentaria, pasamos breves instantes en el Royal Bangkok Sports Club, construído bajo las directivas inglesas con capitales siameses y donde se reunen, a la caída de la tarde, los europeos y algunos notables de Bangkok. Ningún club deportivo europeo se asemeja en lujo y confort a estos suntuosos clubs de Extremo Oriente, que todos tienen clubs house, restaurant, café, campos de polo, de golf, numerosos courts de tennis, hockey y gran piscina al aire libre. Están rodeados de magníficos jardines, con flores tropicales y parterres bien cuidados.

Por la noche en el hotel de Siam, atendido por indígenas, asistimos en el gran hall a las evoluciones lentas y los cantos nostálgicos de las bailarinas siamesas. Estas son honradas, según parece, y se hacen acompañar por sus mamás; pero otras artistas, que ofrecen entre sí contrastes originales por su piel de variados matices, desde el tono más pálido hasta el negro ébano, esperan la invitación de los espectadores en el salón de baile.

ANGKOR

Partiendo por la mañana temprano de Bangkok, llegaremos al atardecer a la frontera de Indo China.

Atravesamos Siam con sus campos arroceros, sus canales y sus piraguas que, lentamente, se deslizan bajo los arcos de verdor. Las aves zancudas abundan en estos parajes.

Pocos sin trabajo, poca miseria. En los países budistas existe una organización excelente contra el chomage: la institución de los bonzes. Estos hombres con el cráneo generalmente rasurado, se visten con túnicas de un bonito color naranja. (Precisamente algunos de ellos viajan con nosotros). Los bonzes no son todos pastores de carrera. Cualquier persona desempleada puede ingresar en esa orden por algunos meses, entra en ella como en un convento, para efectuar el equivalente de un retiro. Tendrá derecho sin que ninguna explicación le sea exigida, a su ración de arroz y de pescado, parte de estos víveres son suministrados benévolamente por los fieles y, otra parte, es recogida a domicilio por los bonzes que la solicitan. En compensación éstos distribuyen diariamente «sopas populares» a todos los que se presentan a la bonzería. En un país que carece de organización de asistencia social, esta entidad desempeña un papel de gran utilidad para aliviar la miseria.

He aquí Aranya, estación fronteriza de Siam y de la ruta francesa, que nos conduce a la Aduana de Indo China. Divisamos los primeros funcionarios franceses, con su porte impecable, vestidos de blanco y ostentando el casco colonial.

Por la excelente y llana carretera corremos a 100 kilómetros por hora hacia Angkor, a través de una maleza más verde y más poblada de árboles que el junglar. Llegamos para comer en el Gran Hotel de las Ruinas, situado en Siem Reap, pequeña localidad a cinco o seis kilómetros de Angkor. Al rayar el alba vislumbramos la silueta del palacio principal, aquel mismo que fué reproducido en la Exposición Colonial de Vincennes.

Acompañados por M. Georges Trouvé, joven y enérgico conservador de Angkor, recorremos en auto las rutas que rodean el conjunto de palacios y la selva virgen.

No relataré de nuevo estas ruinas extraordinarias tantas veces descritas, vestigios de los pueblos Kmehr (IX y XIII siglos después de Jesucristo) y sobre los que no tenemos casi ninguna precisión histórica.

Pero quizás no se ha insistido bastante sobre la importancia de estas ruinas. Muchos ignoran que en todo el Cambodge existen cerca de un millar de templo, palacios y monumentos diversos de la época Kmehr, y que las distintas e importantes ruinas de Angkor están diseminadas en la selva, en un radio equivalente en su superficie a París.

En el curso de nuestro viaje hemos visto la mayor parte de los vestigios del pasado, pero no hemos encontrado nada que sobrepase en belleza y grandiosidad a los palacios y templos de Angkor.

Desgraciadamente, esta región que el ferrocarril siamés, recientemente construído, ha hecho accesible y que debía tener comunicación por la vía aérea con Saigon y Bangkok, es poco visitada por los turistas. Las agencias parecen tener un acuerdo para evitar que éstos acudan a tan bella ciudad. Hacen resaltar los peligros de enfermedades y los posibles desórdenes, en lugar de organizar excursiones para que los extranjeros contemplen la obra admirable de reconstrucción que Francia ha emprendido en esta selva desde 1907, época en que le fué cedido el territorio por Siam.

Antes de abandonar Angkor, nos conducen al lugar donde se encuentra un magnífico Budha, recientemente descubierto durante las excavaciones efectuadas a doce metros bajo tierra, y que el Rey de Cambodge consagrará próximamente en una fiesta religiosa, que promete ser espléndida.

Para mejorar el suministro de agua a Santiago de Cuba se renovará el equipo de bombeo

Doce nuevas bombas del último modelo sustituirán a las que se encuentran en uso. Obras en el Hospital «Calixto García». El día 25 llegarán mármoles para un monumento

El secretario de Obras Públicas, aprobó la reforma del equipo de la Plant ade Bombeo, instalada en el Valle de San Juan y la adquisición a los señores Zaldo Martíne, S. en C., de doce equipos de bombas, para sustituir el antiguo que se halla en mal estado, haciendo más eficiente el bombeo del agua de los Pozos de San Juan.

LA PLANTA CLARIFICADORA DEL ACUEDUCTO DE PINAR DEL RIO

Se aprobó por el secretario del Ramo, la adaptación del presupuesto de las obras que se ejecutan en la planta de clarificación del Acueducto de Pinar del Río, en las que ha resultado una economía de doscientos pesos.

OBRAS APROBADAS PARA EL HOSPITAL CALIXTO GARCIA

Ha sido aprobado el proyecto de adaptación del sótano, en el pabellón de niños, Sala Albertini. También se aprobó el proyect ode adaptación del sótano del pabellón número 5 del Instituto Antituberculoso del Hospital Calixto García, para la instalación de algunos servicios.

LA PLANTA DEPURADORA DE CAMAGUEY

El señor secretario de Obras Públicas, impartió su aprobación al Pliego de Condiciones y al de modelo de proposiciones para la subasta de las obras de la Planta Depuradora del Alcantarillado de Camagüey, que complementará el proyecto de obras del Acueducto de dicha ciudad.

LA CALLE ALTARRIBA

Se ha reiterad oal ingeniero jefe de la ciudad, las solicitudes presentadas en la Subsecretaría, para el arreglo de la calle Altarriba desde 10 de Octubre a Reyes.

EL PRESIDENTE DE LA REPUBLICA SE INTERESA POR LA CARRETERA DE RANCHUELO A LA ESPERANZA

Al Negociado de Construcciones Civiles y Militares, se le dió traslado de un telegrama del señor Presidente de la República al Jefe del Distrito de Santa Clara, interesándose por la carretera de Ranchuelo a la Esperanza, siendo sus deseos tan pronto esté terminada hacer una visita a Cienfuegos. Se ha recomendado la mayor actividad posible en la ejecución de esas obras.

CIENTO CINCUENTA TONELADAS DE MARMOL

El señor Luis Echarte, Jefe de Construcciones Civiles y Militares, ha informado que el día 25 llegarán en el vapor "Istria" 155 toneladas de mármoles para el monumento del Generalísimo, por lo cual ha dado las órdenes oportunas para que sea desembarcado sin demora, y trasladado ese material al lugar en que se ehrige dicho monumento, y se activen las obras en ejecución.

GESTIONES SOBRE REPARACION DE CARRETERAS

Una comisión de Jaruco, presidida por la señorita aCaridad Delgadillo, se entrevistó con el señor Francisco Díaz, para gestionar la continuación de las obras de la carretera de Jaruco a Casiguas. También se interesaron por la que va de dicha ciudad a la Carretera Central.

CONTRATO CELEBRADO

El Jefe del Distrito de Oriente, ha informado de haber celebrado un contrato para las obras de reconstrucción de un tramo de la carretera de Manzanillo a Bayamo, entre los kilómetros 20 al 30, con el señor Pedro Costal, las que se ejecutarán a destajo.

RECEPCION DE OBRAS

El señor Luis Echarte, ha designado al ingeniero señor José Henares, para que represente a la Secretaría en la recepción de las obras terminadas ya en la Escuela número 8 del Reparto Hornos.

Por el Distrito de la provincia, se

PERMISOS CONCEDIDOS

han concedido autorizaciones para hacer obras por particulares en Santiago de las Vegas y en las fincas "Seibabo" "Lombillo" y "El Carmen", en la carretera de la Habana a Batabanó y en la de Rincón y Guanimar, respectivamente.

EL SECRETARIO DE JUSTICIA

Estuvo en Palacio el Secretario de Justicia doctor Andrés Domingo y hablando con los repórters de su reciente viaje a Oriente, se mostró satisfecho del mismo y de la recepción que se le había dispensado al coronel Batista; el hombre que ha propiciado el restablecimiento de la paz en Cuba», dijo el doctor Domingo, y a los demás excursionistas los Secretarios de Educación, Hacienda y Sanidad. Añadió que muchas fiestas no se habían podido verificar por falta de tiempo para ello.

EL GOBERNADOR DE LA HABANA

Con objeto de entrevistar al Presidente estuvo en Palacio el Gobernador de la Habana señor Celestino Baizán.

Sobrecamas francesas.

Don Julio, viajero infatigable, ha comprado durante su estancia en París una admirable colección de magníficas sobrecamas de tul en color crudo que prometen ser una de las más grandes atracciones de nuestras Magnas Ofertas. Dichas sobrecamas acaban de llegar. Don Julio las ha marcado a precios de excepción:

Medio cameras —— 5.50
Cameras —— 6.80

Se trata de una verdadera oportunidad para su buen gusto y su economía. Aprovéchela a tiempo.

PRIMER PISO.

VIERNES:
Santa Ana
Prestigie sus regalos con la etiqueta distinguida de

Magnas Ofertas de JULIO: el mes de EL ENCANTO.

Don JULIO ofrece hoy grandes oportunidades en los departamentos de playa para niñas, niños, muchachos y jovencitas. He aquí unos cuantos ejemplos demostrativos:

TECER PISO.
El Encanto

CONSEJO DE SECRETARIOS

Finalmente dijo el Secretario de la Presidencia que el Consejo correspondiente a la actual semana tendrá efecto mañana miércoles.

M.E.C.D. 2016

SECCION 9A

TELEFONOS:
Dirección A-3277
Jefe de Redacción A-3205
Sección de Sports M-7912

DIARIO DE LA MARINA

TELEFONOS:
Quejas M-7911
A. Clasificados .. A-3333

SECCION 9A

AÑO CIII — EL PERIODICO MAS ANTIGUO DE CUBA — LA HABANA, MARTES, 23 DE JULIO DE 1935 — ACOGIDO A LA FRANQUICIA POSTAL — PAGINA TRECE

LA ACTUALIDAD

LOS JOVENES SIN CORAZON

Por LEON ICHASO

ATERRA pensar en el número sin cuento de jóvenes sin corazón, de jóvenes muertos en vida que llenan la sociedad actual. De entendimiento precoz, muchos de ellos atiborrados el cerebro de «todo cuanto se puede saber y aun de algo más», como rezaba la inscripción de la famosa Academia de los Sofistas, llevan seca el alma. Sondeadla y no encontraréis en ella ni un hálito de amor a nada ni a ninguno, ni una chispa de patriotismo ni de humanismo verdadero ni de fe ni de noble y alentadora ilusión.

La desgracia de tales jóvenes es mucho más lamentable que la de los ignorantes. La de éstos es inconsciente; la de aquéllos es honda y plenamente consciente y responsable.

A esta juventud se refirió el Padre Rector de las Escuelas Pías de San Rafael en el discurso medular que ante más de setecientos alumnos ante el Arzobispo de la Habana, Monseñor Manuel Ruiz y ante altas representaciones del Gobierno y de la sociedad pronunció en la solemne Distribución de Premios, celebrada en los vastos salones del Centro Asturiano. Es una mutilación criminal la que se realiza en el alma de esos jóvenes. Se ha matado en ellos el corazón bajo el tósigo de la inteligencia. Se les han secado las fuentes de la vida bajo la aridez de una ciencia que no siente, que no ama, que no cree, de una ciencia que embrutece al hombre y la inclina a la rebeldía, a la egolatría, al materialismo y a la inhumanidad. De esa niñez educada así mancamente con la asfixia del corazón bajo el cerebro, salen los predicadores del odio y de la constante agitación; los que lo mismo se mofan de la Cruz que de la bandera de la patria; los que dejan el libro de estudios para empuñar una pistola y una bomba; los que se empeñan en destruir hasta los santos sentimientos de la maternidad arrancando a los hijos del regazo de sus madres; los que convierten al hombre en una mera pieza de la fría maquinaria de la producción y el trabajo.

No así en las niños de las aulas calasancias, talleres de aquella «escuela», cantada por el alumno Eduardo Boquet, no a modo de discípulo, sino de maestro; de aquella escuela en donde se troquela la inteligencia dentro del corazón y el corazón dentro de la inteligencia y en donde corazón e inteligencia, hermanados, equilibrados, se modelan bajo la forja sólida, sana y vivificante de la piedad; del amor cristalizado en la caridad, en el hogar, en la patria y en la religión; de la libertad que estimula y engrandece, pero no del libertinaje que degrada y envilece; de la disciplina consciente que guía encauza y vigoriza, sin presiones despóticas que atrofian y embrutecen..

Ese es el troquel al cual se refirió también, con verbo vigoroso y gráfico el muy ilustre prelado Monseñor Manuel Ruiz. Bajo ese troquel se van modelando las almas de los niños como bajo el cincel de los artistas geniales se forman sus maravillosas estatuas.

Por eso en las Escuelas Pías, lo mismo que en los hijos de Loyola, en los hermanos de La Salle y en todas aquellas que por sagrada vocación se dedican a educar bajo los principios inmutables y supremos de sus Ordenes respectivas, han puesto las familias cubanas aquella confianza que tanto alentaba ante tan selecta concurrencia y ante sus centenares de alumnos al Padre Castellar.

Es un fenómeno infalible. Mientras más escandalosa y tozudamente se empeñan los secuaces de Marx y los agentes de Stalin en pervertir, rebelar, encrulecer y descristianizar a la niñez, se llenan más los colegios en que la fe y la moral cristianas son principios fundamentales. Es que las familias de Cuba, igual que las de España, igual que las de todos los pueblos que no han abjurado de la Cruz, saben que son hacedores de hombres, hacedores de ciudadanos los que dirigen y educan en esos colegios. Saben que sus hijos estarán en ellos bien resguardados de todo ese ambiente de rencores, de perturbaciones, de incredulidad y de destrucción social, moral y material que los esbirros de Stalin importaron de Moscou.

Niños como los de aquel coro formado por todos los alumnos de las Escuelas Pías que entonaron el himno San José de Calasanz, no serán seguramente, los hombres que mañana canten el himno de la Tercera Internacional. Cumplirán las promesas que de permanecer siempre fieles a las doctrinas y a los sentimientos inculcados en el colegio, hicieron solemnemente en nombre de ellos el alumno Alejandro Izquierdo en su «Discurso de Despedida».

EN MADRID, CASARES QUIROGA EXCITA A LAS JUVENTUDES A LA VIOLENCIA

SALVAMENTO DE DOS PILOTOS DE UNA AVIONETA

El señor Alba, presidente de las Cortes, anuncia el receso para últimos de esta semana

Se dedicarán estos días a la aprobación del proyecto de conversión de la Deuda, a la reforma de la Ley Agraria y a la nueva Ley Electoral. Monumento al Conde de Güell

MADRID, julio 22. (WP.)—El Presidente de las Cortes, señor Santiago Alba, ha declarado que las vacaciones parlamentarias se decretarán probablemente el viernes de esta semana.

Agregó que la presente semana se dedicará a la aprobación del proyecto de conversión de la deuda, a la reforma de la Ley Agraria y posiblemente a la confección de una nueva Ley Electoral, si es que se llega a una fórmula de avenencia entre las diferentes teorías sostenidas por los distintos grupos parlamentarios.

MONUMENTO AL PRIMER CONDE DE GUELL

BARCELONA, julio 22. (WP.)—Con asistencia de representaciones oficiales se ha inaugurado en Santa Coloma de Cervello un monumento a Eusebio Güell, primer Conde de Güell.

SALVAMENTO REALIZADO POR UN AVION MILITAR

CEUTA, Africa española, julio 22. (WP.)—Un hidroavión militar que se dirigía a Algeciras para recoger al general Cabanellas, vió en las proximidades de la bahía de Tánger, sobre el estrecho de Gibraltar, una avioneta que caía al agua.

Inmediatamente acudió en auxilio de los ocupantes de la avioneta y con gran facilidad logró salvar al piloto, de nacionalidad rusa, y al pasajero que le acompañaba, de nacionalidad española.

La avioneta se hundió rápidamente.

Un gitano preso logró escaparse en paños menores

Suspendidas las obras del ferrocarril Teruel-Alcañiz, por adeudo de 1200000 pts.

LOGROÑO, julio 22. (SE.)—Se ha fugado del hospital, donde estaba detenido, el gitano Blas García Muñoz, presunto autor del disparo que hirió gravísimamente al guardia de asalto, Guillermo Blanco.

Parece que en las primeras horas de la madrugada el gitano se hallaba vigilado por guardias, por haberse puesto a dormir cerca de la puerta de los servicios, a los que hacía frecuentes y prolongadas visitas.

Extrañado una vez de su tardanza en salir, el guardia abrió la puerta. El gitano se había fugado, descolgándose por una ventana de tres metros de altura, huyendo casi desnudo.

En una huerta cercana se han encontrado los vendajes que llevaba puestos.

Comunican de Burgos que el detenido al que se encontró la documentación de Blas García Muñoz, se supone sea «el Bole», a quien la policía perseguía por el suceso en el que resultó herido el guardia Blanco. Este continúa en gravísimo estado y se teme sobrevenga la peritonitis.

EL CONFLICTO DEL FERROCARRIL DE ALCAÑIZ

TERUEL, julio 22. (SE.)—Aumenta el malestar general por el conflicto planteado en el ferrocarril en construcción Teruel-Alcañiz, en donde huelgan desde hace varios días los obreros de la mayoría de los trazados, a quienes se les adeuda el jornal de unos dos meses. El contratista no puede abonárselos porque el Estado no le ha pagado el importe de as obras ejecutadas en los últimos meses, que asciende a 1.200.000 pesetas. Unicamente se continuaba trabajando con la esperanza de que se resolviera la situación en lo referente a la zona de Alcañiz, que no se ha solucionado, pero contrariamente a lo que se esperaba, acudieron al tajo los obreros de la zona Alcoriza-Montalván, practicando la huelga de brazos caídos hasta que se les abone los jornales devengados.

La universidad internacional ha sido inaugurada

Fué inaugurada en Sevilla una bella glorieta como homenaje a Ofelia Nieto

SANTANDER, julio 22. (SE.)—En el Colegio Cántabro tuvo lugar la inauguración de los cursos de verano correspondientes a 1935, ante numerosa concurrencia, entre la que sobresalían muchas personas.

Presidió el acto el obispo de la diócesis, acompañándole en la tribuna el alcalde de la ciudad, señor Villegas, y el vicepresidente de la Diputación, señor Mateo.

Hizo uso de la palabra en primer término el doctor Demí, para manifestar que la intelectualidad está en crisis, como la economía de todos los países.

Habla de la historia de España con relación a la de la Cristiandad, siendo España campeona en las luchas de las Cruzadas y de la Reconquista. Alude a los momentos de la Reconquista, en que aparecen ante los ojos atónitos de la Humanidad dos mundos nuevos: América y el Renacimiento.

Después habló el marqués de Lozoya, y, por último, don Angel Herrera, que entiende es de urgencia adquirir una cultura superior, porque sin ella nada tendrá importancia.

Dice que la Universidad de Verano de Santander tiene dentro de ella dos Facultades: la de Filosofía tradicional y la de Sociología, Economía y Política.

Terminó diciendo que la cultura superior es independiente de los elementos técnicos y experimentales, porque todas las cosas no pueden resolverse con la Teología y la Filosofía.

Todos los oradores fueron muy aplaudidos.

EN EL PARQUE DE SEVILLA SE INAUGURA LA GLORIETA DE OFELIA NIETO

SEVILLA, julio 22. (SE.)—Se celebró en el Parque de María Luisa, la inauguración de la glorieta que Sevilla dedica a la que fué gloria del canto, Ofelia Nieto.

Asistieron al acto todas las autoridades civiles, militares y académicas, etcétera, así como también numerosas y distinguidas damas.

La Glorieta se halla situada en la parte posterior del pabellón mudejar de la Plaza de América. Es de forma semicircular, con asientos de azulejos, un frontis y una fuente, en la que se destacan tres figuras: una recordando a la homenajeada, y otras dos alegóricas, rematadas por macetas. El conjunto es bellísimo, debido al proyecto del arquitecto municipal don Juan Talavera.

El alcalde de Sevilla, señor Contreras, en un magnífico discurso ofreció el homenaje, exaltando la figura de la insigne cantante, Federico García Sanchiz pronunció una charla magistral, dedicada a Ofelia Nieto.

El viudo de Ofelia Nieto, señor Cubas Alberti, dió las gracias a las autoridades y a cuantas personas asistieron al acto.

INCENDIO INTENCIONADO

FERROL, julio 22. (SE.)—En la iglesia de Balbanes se produjo un incendio intencionado que destruyó parte de aquélla. Numeroso público acudió a sofocarlo. Los autores arrojaron por las ventanas del templo botellas de líquido inflamable. La benemérita detuvo a éstos, que son Estanislao Lubris Iglesias, Ramón Royo Martínez, Antonio Núñez Pereira, Juan Alvarez y Jesualdo Bermúdez.

El P. Socialista español tendrá un solo criterio

Las diversas opiniones lo han puesto en evidencia y reclama sumisión ideológica

MADRID, julio 22. (AP).—La Comisión ejecutiva nacional del Partido Socialista ha publicado una nota rogando a sus afiliados que se abstengan de hacer declaraciones públicas, de palabra o por escrito, a menos de que sean aprobadas previamente por la Comisión.

Agrega la nota de los socialistas lo siguiente:

«Muchos de nuestros afiliados publican trabajos y hacen declaraciones tan distintas que el Partido se encuentra en el mayor ridículo y la oposición tiene armas con que declarar que existen disensiones en el seno del Partido Socialista».

SE ENVIARA UN EQUIPO DE ATLETAS UNIVERSITARIOS A BUDAPEST

MADRID, julio 22. (AP).—El periódico «Ya» publica la noticia de que el Gobierno se propone financiar los gastos que exija el envío de una representación de atletas universitarios españoles a los juegos deportivos que se celebrarán en el mes de agosto en Budapest.

Un bello palacio de la música ha sido construído por el "Orfeón Eibarrés"

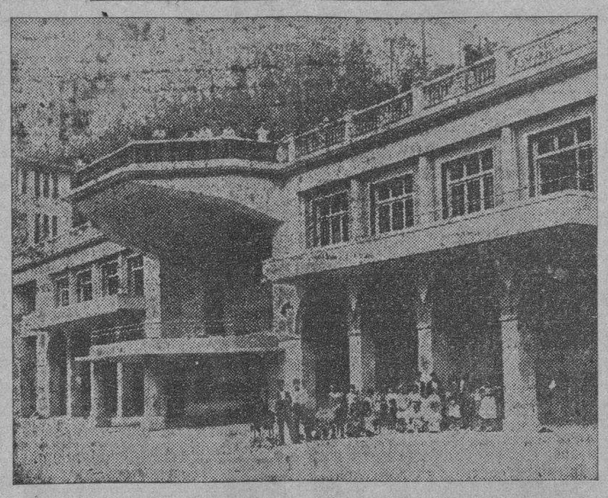

La afición al canto en las provincias vascongadas está en la masa de la sangre de sus habitantes. Buena prueba de esto que decimos nos la da Eibar, población relativamente pequeña, en la que la colectividad denominada «Orfeón Eibarrés», acaba de inaugurar un magnífico edificio consagrado como Palacio de la Música. La nueva casa de los cantantes de Eibar puede verse en el grabado, en cuyo centro se destaca la glorieta para el Orfeón provista de su tornavoz.

Creen en Estados Unidos que España trata de realizar allí una gran operación de crédito

Se asegura que se han efectuado ya sondeos, con ese mismo fin, con banqueros franceses, ingleses y suizos. Hay diecisiete millones en cambios atrasados a los exportadores americanos

MADRID, julio 22. (SE.)—La posibilidad de que España esté ya negociando un empréstito extranjero entre banqueros privados de los Estados Unidos, fué percibida hoy entre autorizados observadores financieros de aquí como medio de resolver el problema creado por la escasez de cambios extranjeros.

Un pago que se calcula en 40 millones de pesos debido a empresas americanas, lleva ya cuatro meses de retraso como resultado de los aplazamientos en la aprobación de solicitudes de retirada de moneda extranjera de aquí.

De ese total, tiénese entendido que la Compañía Española de Teléfonos, subsidiaria de la International Telephone and Telegraph de Nueva York, tiene más de $13.000.000 a su cuenta.

Créese que España ha estado practicando ya sondeos entre grupos de banqueros franceses, suizos, e ingleses, acerca de la posibilidad de realizar con ellos un empréstito, pero sin que se haya llegado a ningún acuerdo.

Un decreto del ministerio de Hacienda autorizando recientemente al Gobierno a retirar toda o parte de la emisión de bonos del Tesoro al seis por ciento y de oro, hecha en 1930, y ascendente a un total de cerca de 305.000.000 de pesetas oro, ha sido tal vez un potencial primer paso hacia la negociación del empréstito extranjero en cuestión. En ese supuesto se emplearía la nueva emisión de bonos al cuatro por ciento, con las mismas garantías, en calidad de garantía subsidiaria o «collateral».

El proyecto en cuestión autorizaría también al Centro de Contratación de Cambios a «subscribir una nueva emisión con el capital que tenga utilizable o pueda procurarse», y aceptar a la par los bonos nuevos que sin sus pagos a varios países, a causa de los retardos y aplazamientos en la venta de cambio extranjero.

Tomando como base las estadísticas de 1934 de exportaciones de los Estados Unidos a España, que demostraron que un total de 146 millones de pesetas oro en mercancías americanas fué importado aquí durante dicho año, España está en este momento 143 días atrasada en el pago de cerca de 50.000,000 de pesetas oro, o, aproximadamente 17 millones de pesos solamente a los exportadores de los Estados Unidos.

Los peritos financieros afirman que creen que teniendo en cuenta que los Estados Unidos son uno de los países que más sufren de la «congelación» de créditos debido a la istuación de los cambios extranjeros en España, ésta podría entender que un empréstito de un grupo bancario americano para garantizar la inmediata atención a los acreedores americanos sería el paso más expedito dentro del problema.

UNGUENTO MONESIA
ABRE, ENCARNA Y CIERRA. DIVIESOS, GOLONDRINOS, LAMPARONES, SIETECUEROS, UÑEROS, PANADIZOS, LOBANILLOS, GRANOS Y CURA LLAGAS, ULCERAS, TIÑA Y DEMAS AFECCIONES DE LA PIEL
60 AÑOS DE CURAS MARAVILLOSAS

Gran Vino 'GOLIATH'

Delicioso Reconstituyente
Restaurador de Primera Fuerza
Creador de nuevas energías
El vino del amor y de la felicidad.
Distribuidores: M. CABRERA, S. en C. San Ignacio 64. Habana

Un hombre se volvió loco e incendiario

Puso fuego a su casa y a pedradas rechazaba a los que acudían para apagarlo

TARRAGONA, julio 22 (SE)—Comunican de Arnés que el vecino Antonio Ferrer, de treinta y ocho años, domiciliado en la calle de Fermín Galán, 19, prendió fuego a su domicilio, instalándose en el tejado, y rechazando con piedras a los vecinos que intentaban acercarse para sofocar el fuego. Ante la presencia de la Guardia Civil se escondió en el interior. Se llevaron rápidamente a cabo los trabajos de extinción, para evitar que el incendio se propagase a las casas inmediatas. Tras ímprobos trabajos se logró entrar en el interior de la casa incendiada, y encima de un montón de cenizas se encontró carbonizado el cadáver de Antonio. También estaban quemados todos los enseres de la vivienda y un burro.

Se cree que Antonio Ferrer sufrió un ataque de enajenación mental.

Comprimido entre un camión y un tranvía un miembro del Servicio Secreto de la Marina

En el Hospital Militar de Columbia fué asistido ayer de graves lesiones diseminadas por el cuerpo, Lino Alvarez Ramos, de la Marina de Guerra Constitucional, perteneciente al servicio secreto.

Pudo conocerse que se encontraba de servicio recostado a un camión en la esquina de Cuba y Lamparilla, cuanlo chocó contra este vehículo el tranvía 123, de la línea de Universidad y San Juan de Dios, conducido por el motorista Fernando Roman Zapater, resultando lesionado al ser comprimido. El motorista a quien se estima responsable del hecho, fué arrestado y puesto a la disposición de la autoridad judicial correspondiente.

En un discurso, las arengó a fin de que se enfrentaran con los que han usurpado el Poder

El Ministro de la Guerra, señor Gil Robles, acompañado por los Generales Fanjul y Franco, salió para Asturias con el objeto de las maniobras en que participarán 4,000 hombres

MADRID, julio 22. (WP.)—Ayer se celebraron varios mitines políticos en esta capital, uno de ellos organizado por los socialistas, interviniendo varios diputados, entre ellos Martínez Sierra, quien propugnó por una mayor justicia social y por la redención de los campesinos.

En el Cine Pardiñas, las Juventudes de izquierda republicana entregaron un pergamino al ex ministro de la Gobernación, Santiago Casaress Quiroga, quien pronunció un discurso.

Asistió al acto el ex Presidente del Consejo, Manuel Azaña, que fué objeto de una calurosa ovación.

Requirió Casares Quiroga a las juventudes para que se enfrentaran con los usurpadores del Poder y tuvo ataques duros para el Gobierno.

MANIOBRAS MILITARES EN LA CUENCA ASTURIANA

MADRID, julio 22. (WP.)—Para asistir a las maniobras militares que se celebrarán en la cuenca asturiana, y en las cuales tomarán parte 4.000 hombres, ha partido el ministro de la Guerra, señor Gil Robles, en compañía del Subsecretario de la Guerra, general Fanjul, y del Jefe de Estado Mayor, general Franco.

El ministro y sus acompañantes regresarán el martes a Madrid.

DETENCION DE JOVENES COMUNISTAS EN SEVILLA

SEVILLA, julio 22. (AP.)—La Policía detuvo a cierto número de jóvenes que incitaban a los obreros comunistas dedicados a la producción de vino a declararse en huelga en demanda de mejores condiciones de trabajo y jornales. El local del gremio comunista de viticultores fué clausurado.

Es prorrogado el presupuesto de la Generalidad

Con algunos arrestos se evitaron en Barcelona buen número de actos criminales

BARCELONA, julio 22. (SE.)—Se ha prorrogado para el tercer trimestre de 1935 el presupuesto de la Generalidad de Cataluña. El presupuesto para el período de prórroga queda fijado en un total nivel de ingresos y gastos de 31.000,064.43 pesetas. En cuanto a 27.250,064.43 pesetas correspondientes a ingresos ordinarios y los restantes 3.750.000 a ingresos extraordinarios.

LAS ULTIMAS DETENCIONES DE ATRACADORAS

BARCELONA, julio 22. (SE) — La Jefatura de Policía ha facilitado una nota, relacionada con los últimos servicios realizados por ese cuerpo en su campaña de persecución contra los atracadores y saboteadores. En dicha nota se explica con todo detalle la forma en que se vino en conocimiento de las actividades de un individuo conocido en los medios extremistas como elemento de acción y boxeador, conocido por Rafael «el Andaluz», que actuaba como chofer de confianza de las bandas de criminales para la ejecución de los hechos que hasta ahora han venido perturbando la tranquilidad de esta ciudad.

El individuo en cuestión se ausentó de Barcelona a raíz de la detención de Fernando Rodríguez García, practicada en la calle de Provenza, esquina al Hospital Clínico, servicio que costó a la Policía muertos y heridos.

Al regresar a esta ciudad Rafael «el Andaluz», se recrudecieron los actos de sabotage, atracos y robos de taxis, por lo que la Policía no cejó hasta lograr su captura, que realizó en la puerta de la fábrica donde trabajaba su compañera, Margarita Redonde Pereira, en el domicilio de la cual vive también Muñoz Díaz, presidente que fué del ramo de la construcción.

Rafael «el Andaluz» declaró llamarse Rafael San Segundo García, dando lugar su detención al arresto de varios cómplices y hallazgo de armas y explosivos que tenían escondidos; entre los detenidos figura Margarita Redonde y Soledad Rojas Bouxanier, la primera de las cuales se encargó de sacar de su domicilio de la barriada de San Andrés, nueve bombas, que su padre también detenido, tenía escondidas, con objeto de evitar que cayeran en poder de la Policía, explosivos que estaban destinados y preparados para atentar contra cuatro capataces del muelle, que por acuerdo de la F. A. I. había que suprimir, arrojándolos contra la tartana en que acostumbran ir a almorzar.

San Seguro está convicto y confeso de infinidad de atracos y actos de sabotage contra tranvías y autobuses, realizados a propuesta de un delegado del Comité del ramo de la construcción, por lo que se ha venido en conocimient de quienes le secundron, algunos de los cuales están ya detenidos; entre ellos figura uno, llamado Benlliure, a quien se ocupó una pistola con cargadores de repuesto.

Con este servicio se han evitado unos atentados que estaban proyectados, entre ellos un incendio de los pozos de gasolina del garage Studebaker, establecido en las calles de Valencia y Bruch; el asalto y atraco de una camioneta que, custodiada por la Benemérita, transporta habitualmente importantes cantidades de una sucursal de una población vecina a un Banco de esta ciudad, la que debía ser atracada con bombas de mano en el momento en que pasara por la Rebassada.

Muchos de los detenidos que estaban comprometidos para llevar a cabo la ejecución de los proyectos aludidos, han sido detenidos y han confirmado lo que antecede. La Policía trabaja para detener a los restantes.

Una pescadería asaltada ayer en La Coruña

Tres muertos a causa de un desprendimiento de tierras en San Sebastián

LA CORUÑA, julio 22. (AP.)—Tres pistoleros asaltaron hoy las conserverías de pescado de «La Palloza», llevándose 12.000 pesetas.

TRES MUERTOS EN UN HUNDIMIENTO DE TIERRAS

SAN SEBASTIAN, julio 22. (AP.) Tres obreros perdieron la vida en el hundimiento de tierras ocurrido en las obras del nuevo Hospital.

EL MINISTRO DE OBRAS PUBLICAS ARGENTINO EN MADRID

MADRID, julio 22. (WP.)—Ha llegado a esta capital, de riguroso incógnito, el ministro de Obras Públicas de la Argentina, señor Alvarado.

Se salvó de la muerte, un toro, por su nobleza

Ante el clamor público el diestro Ortega mandó que fuese retirado y pagó otro

CADIZ, julio 22. (WP.)—Durante todo el día de ayer el tema de las conversaciones en esta ciudad fué la lidia en la Plaza de Toros de la Línea del toro «Matador», de la ganadería de Mora de Figueroa, que es uno de los casos típicos de bravura y nobleza.

El público, que conocía la historia de «Matador», contada por periódicos y revistas que hacían resaltar el caso como extraordinario, comenzó a protestar de que se diera muerte al animal, y después de haber recibido el toro dos pares de banderillas y de haberle aplicado los picadores dos puyazos, el «respetable» se puso de pie pidiendo a gritos que se respetara la vida del bicho.

Los mayorales de la ganadería llamaron al toro, que a pesar de hallarse herido por las banderillas y los puyazos, acudió a ellos como un cordero. Esta mansedumbre del animal con los mayorales, y la bravura y valentía con sus lidiadores emocionó al público, que insistió en que fuera devuelto a los corrales.

Finalmente el diestro Domingo Ortega, a quien estaba encomendada la muerte del toro, viendo que el presidente de la Plaza se negaba a acceder a los deseos del público, pidió que se retirara a «Matador» y que él pagaría a otro sustituto.

Hoy los periódicos dan cuenta del hecho con todos sus detalles.

LAS PALMAS, julio 22 (SE).—La Inspección de Sanidad ha publicado una nota en la Prensa advirtiendo al vecindario que se abstenga de beber agua del abasto público, por contener gran cantidad de nitrato, indicio de una intensa contaminación.

Un ex diputado enloqueció en un accidente en que cuatro personas perdieron la vida

Las víctimas fueron un farmacéutico, su esposa y una cuñada, además del barquero que conducía la embarcación en que iban. El exdiputado, que viajaba con ellos, no recibió lesiones

LERIDA, julio 22. (SE.)—Han llegado a esta ciudad noticias particulares comunicando un accidente ocurrido en la ciudad de Balaguer.

Cuando regresaba de un bar establecido en las afueras del puente Balaguer una conocida familia de la poblaiión, tomó la barca de pasajeros que presta servicio sobre el río Segre, delante de la ciudad. Al llegar la barca a las proximidades de la orilla opuesta, a consecuencia del balanceo del pasaje, la barca se hundió, arrastrando la corriente a los pasajeros. Solamente pudo salvarse el abogado don Pedro Lasala Bosch.

Han perecido el conductor de la barca, llamado Vicente Vives, de veintiún años, natural de Barcelona y avecindado en Balaguer; el farmacéutico don Antonio Sanromá y su esposa, doña Amparo Bosch, de treinta y veinte y tres años, respectivamente, y la hermana política del señor Sanromá, doña Mercedes Quintana.

El matrimonio Sanromá deja una niña de corta edad y doña Mercedes Quintana deja dos hijos.

Este mediodía han sido hallados en las proximidades de Termens los cadáveres del matrimonio Sanromá. Falta encontrar, en estos momentos, los del barquero y la señora Quintana.

El vecindario, tan pronto como supo lo ocurrido, se trasladó al lugar del suceso para prestar socorro a las víctimas.

El único superviviente, el ex diputado don Pedro Lasala, fué extraído del agua gracias a unas cuerdas que le fueron lanzadas por algunos vecinos. El señor Lasala, después del suceso, presenta síntomas de enagenación mental.

La recaudación tuvo un aumento de 36 millones

En un bosque de Lérida se ha producido un incendio que destruyó 40,000 pinos

MADRID, julio 22. (SE.) — El Ministerio de Hacienda facilitó una nota con los datos de la recaudación del primer semestre.

Recaudado por todos los conceptos: Aduana y Deuda, 1.663.924.769 en 1934 y 1.713.204.262 en 1935.

Aduanas: 239.351,463 en 1934 y 237.126,134 en 1935.

Recursos extraordinarios: 188.304 en 1934 y 315.971.413 en 1935.

Diferencia en más: 215.353.109.

Totales: 1934, 1.903.394.536, y 1935, 2.266.301,609, diferencia total en mas de 362.9074273.

Mes de junio:

Recaudado por todos los conceptos, excepto Aduana y Deuda: 1934, 350.035.418, y en 1935, 372.869.296. Diferencia en más, 22.833.877.

Recaudado por Aduanas: 1934, 38.622,426 y en 1935, 2.970,040.

Diferencia en menos, 2.643.386.

Recaudado por recursos extraordinarios: 13.683.322 en 1935 por cero el año 1934.

Total general: En 1934, 386. 637.845 y en 1935, 424. 531,658. Diferencia en más, 35.8873.813.

El ministro de Hacienda dijo que sigue la tramitación de la ley de restricciones y que es acuerdo firme del Gobierno que se apruebe como sea. Creo —siguió diciendo— que estará terminada para el miércoles o el jueves de la semana próxima.

Por último, dijo el señor Chapaprieta que obsequiará con una comida a las Comisiones de Hacienda y Presupuestos, como es costumbre cuando se termina la discusión de los presupuestos. Asistirán a ellas los presidentes del Consejo y de la Cámara.

Al hablar de la ley de restricciones dijo el ministro que no se trataba, como algunos han creído, de remedio único a la situación presupuestaria.

—Es —dijo— una parte del programa que habrá de ir desarrollando oportunamente. Esta ley, que no es en absoluto la limitación de gastos, tiende, en primer término, a suprimir todos aquellos que son innecesarios, es decir que en su ejecución serán respetados todos los servicios que presten alguna utilidad, pero no aquellos que tienen un carácter de duplicidad o que no ofrecen rendimiento alguno.

DICE CASANUEVA QUE LOS NOTARIOS SERAN JUBILADOS AL CUMPLIR LOS 72 AÑOS

MADRID, julio 22. (SE).—Según manifestó el Ministro de Justicia, fué tema único asuntos de caracter administrativo y no político.

Respecto de jubilación de notarios se acordó sea la edad de 72 años, para jubilación forzosa.

Añadió, que había recibido una petición de arrendamiento de Asturias que pretenden continuar cultivando las fincas devastadas por la revolución y que en parte han sido indemnizadas por el Estado.

En cuanto al asunto del Tribunal Contencioso Administrativo se trata de aumentar una sala con objeto de poder resolver los numerosos asuntos que se vienen aglomerando en este Tribunal.

OFRECEMOS MARCOS
PARA PAGAR SUS FACTURAS A LOS IMPORTADORES DE MERCANCIAS ALEMANAS A UN PRECIO VENTAJOSO
Teléfono A-9539

¡¡ Bismágen !!
Sabios investigadores crearon la fórmula admirable del "Bismágen", y la humanidad dispone ahora de esta maravilla científica que cura las enfermedades del
ESTOMAGO, hígado, VESICULA
úlcera gástrica y duodenal, COLITIS o intestinos
aún en casos en que DE NADA VALIERON otros remedios.
Compruébelo en Ud.: ensaye con un frasco del prodigioso patente "Bismágen" y
bendecirá la hora en que decidió tomarlo.

PREMIER registered The Peak of Quality
Esta marca distingue a las camisas de la más alta calidad

M.E.C.D. 2016

SANTAELLA RESULTA LIDER DE ATAQUE EN EL TEAM DE LOS N. YORK CUBANS

JUGARAN ESTA TARDE UN DOBLE HEADER EN NEW YORK, YANKEES Y DETROIT TIGRES

FUTBOLISMO

—Por—

CENTRO FORWARD

Retirada fortunista

Hemos leído en la prensa capitalina que el Fortuna se retiró del balompié. Vimos, además, en uno de los periódicos que dió tal noticia, unos renglones con los que no estamos de acuerdo; y hemos observado también el fenómeno de la indiferencia popular ante tan importante noticia.

En contraposición con esto que hemos visto nosotros, seguramente van a ver con ojos estupefactos quienes nos lean, que reaparezcamos hoy en esta hoja destacada de los deportes, precisamente para tratar un asunto al que la afición no quiere dar la importancia que tiene, hasta el extremo de producirse en la crónica opiniones como las que someramente aludimos más arriba y que habrán leído todos con pena, con alegría o con indiferencia, según el carácter de futbolista que ostente el lector.

Como se comprenderá, al tratarse del Fortuna y de nosotros, nuestra opinión en esta cuestión ha de ser todo lo desinteresada y todo lo sincera que el deporte necesita que sea. Ni deseamos defender al Fortuna, ni vamos a combatirlo. Solamente queremos estudiar este caso raro en verdad, desde un punto de vista deportivo y si se quiere con añoranzas de tradicional fundamento pues es en lo fundamental en lo que hay que basarse para no hacer el ridículo y para llevar por caminos de justicia y legalidad las cosas a tratar.

Si así se hubieran tratado siempre nuestras cuestiones balompédicas, a quien seguro que no se hubiera producido el receso tremendo en que estuvo forzosamente el Hispano y que produjo, en todo el curso de su retirada, la desaparición total de otros clubs, la debilidad de algunos más y finalmente, ahora, esta retirada fortunista de íntima lamentación para todos los que queremos al sport por el sport, y no por el deseo de venganza, de ostentación o de exhibición que turba con tanta frecuencia las mentes de los hombres, cuando se les ocurre pensar que ellos son una cosa grande en el sector en que se mueven, resultando simples partículas del todo «sui géneris» en que se desenvuelven.

Un hispanófilo intransigente, por ejemplo, debe reírse a carcajada batiente de esta decisión fortunista, y debe reírse porque sabe el origen de ella. Porque a los hispanófilos nunca les cupo en la cabeza que fuera precisamente el Fortuna la sociedad que más se significó siempre para mantener la persistencia del alejamiento hispanófilo de las actividades del fútbol. Pero las sociedades están o deben estar, por encima de los hombres, que son una parte minúscula del significado abstracto de estas entidades. Si un organismo de éstos se fundara para que los componentes de él lo tomaran por un «tío vivo» y para juego grotesco de sus caprichos o de sus vanidades, no tendría razón alguna de existir y su muerte rápida vendría como consecuencia de las veleidades de sus dirigentes. Lo peor es que esto ocurre con bastante frecuencia; y por eso vemos continuamente que sociedades que debieran progresar gradualmente a medida que el ritmo de los días pasa, se debilitan más y más por cada minuto que transcurre, llegando finalmente a perder nombre, fama y valor, debido a que la razón de sus hombres se nubla y persiste en ellos el yo petulante por encima de su personalidad social y más aún por encima de la entidad que creen bajo su tutela y sometida a su talento discutible y a su actividad de crecante.

El caso del Fortuna, aunque no lo quieran ver así algunos cronistas y muchos balompedistas, es un caso lamentable. Es indudablemente el producto lógico de todos los errores pasados, pero no por ello menos contrariante. Se dirá seguramente por alguien, que también fué lamentable la retirada forzosa del Hispano... a lo que debemos contestar que aquello no quita ésto, y que para deshacer aquel chocante error, está ahí la modestia magnífica de los hombres que dirigen el balompié oficial, que se basta para borrar aquellas grotescas cosas. Hay que pensar que aquellos lodos trajeron estos polvos; pero todos estamos o debemos estar para hacer que la verdad deportiva resplandezca y orientar a los que de orientación hayan menester a fin de encauzar toda abor que construya y afiance en vez de disolver y distanciar.

El Fortuna, como el Hispano, como el Iberia, por no citar más, se creó con fines eminentemente balompedistas. Las mayores glorias alcanzadas por el Fortuna, a pesar de las muy preciadas que le proporcionó el base ball, el yachting y el basket bal, entre otros, fueron obtenidas por el futbol. Además, la personalidad más destacada del Fortuna siempre, fué la balompédica. Esto es de todo punto indiscutible. Ahora el Fortuna pretende cambiar de rumbo y tal vez lo consiga, pero ha de serlo a costa de su propia vida deportiva, porque el fortunismo tiene sus raíces en el futbol, y no se pueden arrancar voluntariamente las raíces sin debilitar el tronco. Otra cosa distinta sería que hicieran abandonar el balompié al Fortuna. Se produciría seguramente una reacción tan favorable que podría afianzar definitivamente la vida fortunista. Es el propio Fortuna el que se abandona a una displicencia que se nos antoja suicida; displicencia que ni siquiera amerita —por lo visto— la presencia de su guardia imperial», disgregada y dispersa entre los boscajes otoñales de su altivez ficticia y escondida—al parecer—tras el cortinaje de humo que creó su vanidad, más que su íntimo y firme fortunismo.

Por muchas razones, nos parece, más que un error fortunista su retirada del balompié, una desconsideración y una desdén para toda la afición cubana, para el fútbol nacional y para el mismo Fortuna. Lo lógico en tales casos sería rehacer y reorganizar sus fuerzas balompédicas usando normas y procedimientos en concordancia con la hora de ahora y con las posibilidades fortunistas, que son muchas. Una retirada a estas alturas nos parece muy poco favorable para el fortunismo militante y nos inclina a ver la razón de tantas sin razones como hemos visto en estos últimos años, explicándonos las verdaderas causas de tanta anormalidad producida.

Claro está que ni tratamos de darle consejos al Fortuna ni de indicarle siquiera normas a seguir; pero el Fortuna es una entidad pública o de pública ejecutoria deportiva, y públicamente también hay que juzgar sus decisiones, cuando se entiende que éstas han de afectar en algo al deporte en sí. Ahora nos parece que la posición fortunista daña al sport que más glorias y lauros le debe, y es nuestro deber, aunque no sea más que como comentadores circunstanciales, y sin importarnos si estamos o no de acuerdo con la mayoría de los que observan estas cosas, exponer a la pública luz nuestras apreciaciones sobre este problema, porque como problema al fin, constituye una anormalidad que desquicia un tanto las cosas balompédicas, precisamente por provocación de quienes hicieron todo lo que hicieron en este último lustro y cuarto por «salvar» —dijeron ellos— «por salvar» a este deporte que ahora abandonan tan irresponsablemente.

Tal vez se nos diga por quienes afecten estos comentarios, que ellos dentro de su casa hacen lo que mejor les plazca, y aunque en ello hay mucho de razón —la razón del suicida, por ejemplo— también la tenemos nosotros al tratar de analizar y estudiar problemas deportivos que al público interesan, parte de cuyo público está también constituido por los propios fortunistas, que desearán conocer—suponemos nosotros—el efecto que causen en la opinión sus resoluciones.

Nos tememos, no obstante, que esta opinión se muestra indiferente con tales orientaciones fortunistas, y por el ello es así, lo que significaría un síntoma grave para los aristócratas de la paradoja, es, más que nada, por lo que nos atrevemos a asomar nuestra faz en este cuadro pintoresco del retablo futbolístico, más que para decirle al Fortuna, el error en que ha caído con su más reciente y altiva posición, para mostrar al fanático la injusticia de su probable indiferencia, teniendo en cuenta que el Fortuna fué un acicate fuerte para el arraigo de nuestro sport en Cuba y que, a pesar de sus grandes errores, hay que reservarle un saliente lugar en el libro de oro de nuestras efemérides balompédicas.

Ya se sabe que para el que estas líneas escribe no ofrece el Fortuna ningún motivo de agradecimiento en ningún orden, pero por encima de toda consideración personal esta esa cosa abstracta que llamamos sport, por la cual mostramos en estas líneas nuestra sinceridad absoluta, desprovista de todo sectarismo y de toda bandería cerrada al mas simple razonamiento.

Julio 22 de 1935.

CENTRO FORWARD

SE ACERCAN LOS MEDIAS BLANCAS AL NEW YORK YANKEES

Con el triunfo de ayer se han puesto a cuatro juegos del primer lugar de la Americana

FILADELFIA, julio 22. (AP).—Anotando carreras en todos los innings menos el séptimo y octavo, los Medias Blancas de Chicago se acercaron a cuatro juegos de los New York Yankees hoy, derrotando a los Atléticos de Filadelfia en el juego inicial de la serie con un score de 12 por 3.

Durante cinco innings, los Chisox, que batearon catorce hits a cinco pitchers de Connie Mack, anotó una carrera en cada entrada; en el sexto lograron dos anotaciones, y en el noveno llegaron el clímax con un rally de cinco.

Todos los players del team, con la posible excepción del manager Jimm Dykes y del pitcher Whitehead, batearon de hit. Whitehead, por su parte, logró su décima victoria, permitiendo nueve safeties. Uno de estos batazos fué el veinte home run de Johnson en la temporada.

CHICAGO

	V.	C.	H.	O.	A.	E.
Radcliff, lf	6	1	1	1	0	0
Piet, 2b	5	3	2	3	4	0
Hass, rf	5	1	3	1	0	0
Bonura 1b	6	1	2	9	1	0
Simmons, cf	5	1	3	6	0	0
Appling, ss	5	1	1	4	4	0
Dykes, 3b	2	2	0	0	1	0
Sewell, c	5	1	2	3	2	0
Whitehead, p	3	1	0	0	0	0
Totales	42	12	14	27	12	0

FILADELFIA

	V.	C.	H.	O.	A.	E.
Finney, rf	5	0	0	5	0	0
Cramer, cf	4	0	2	4	0	0
Johnson, lf	4	1	2	2	0	1
Foxx, 1b	2	1	0	8	0	0
Higgins, 3b	4	1	2	1	1	0
Mcnair, ss	3	0	0	3	2	1
Warstler, 2b	4	0	1	0	5	0
Richards, c	4	0	0	4	1	0
Benton, p	0	0	0	0	0	0
Dietrich, p	0	0	0	0	0	0
Newsome,zz	0	0	0	0	0	0
Turbeville,	0	0	0	0	0	0
Marcum, z	1	0	1	0	0	0
Carter, p	0	0	0	0	1	0
Patton, zzz	0	0	0	0	0	0
Totales	33	3	9	27	11	2

Anotación por entradas:

Chicago	111 112 005—12
Filadelfia	020 001 000— 3

Empujadores: Higgins 2, Simmons 3, Haas, Bonura 3, Johnson, Radcliff 3. Two base hits: Simmons, Haas, Radcliff. Home runs: Higglins Simmons, Johnson. Stolen bases: Dykes 2, Haas. Double plays: Piet a Bonura, Piet, Appling a Bonura; Sewell a Appling. Quedados en bases: Chicago 12, Filadelfia 7. Bases por bolas: Whitehear 5, Whitehear 4, Turbevile 3, Strike outs: Wilshere 3, Whitehead 2, Caster 1, Hits a Wilshere 6 en 5 innings, Benton 4 en dos tercios, Dietrich 1 en 2 y un tercio, Turbeville 2 en un tercio, Caster 1 en dos tercios. Dead ball: Wilshere a Simmons, Balk, Wilshere.

VENCEN LOS BUCS AL FILADELFIA CON SCORE DE 5 POR 4

Con Guy Bush de pitcher-tapón ganaron los Piratas un buen encuentro a los Phillies

PITTSBURGH, julio 22. AP. Un buen final de los Piratas de Pittsburgh dió lugar hoy a un éxito de 5 por 4 de la novena sobre los Philles de Jimmy Wilson.

Después de haber arrancado bien frente Joe Pezzulo, los Piratas se vieron contenidos y tuvieron necesidad de un bonito final, así como de un gran pitching relevo de Guy Bush para ganar el encuentro.

El score fué:

FILADELFIA

	V.	C.	H	O.	A.	E
Allen cf	4	0	1	3	0	0
Watkins lf	4	1	1	3	0	0
J. Moore rf	5	0	3	0	0	0
Camill 1b	4	0	0	10	3	0
Vergez 3b	4	0	0	4	0	0
Haslin ss	4	2	2	3	4	0
L. Chiozza 2b	4	1	1	0	1	1
Todd c	4	0	1	2	0	0
ePzzullo p	2	0	0	1	0	0
Totales	35	4	9	26	8	1

PITTSBURGH

	V.	C.	H	O.	A.	E
Jensen lf	5	0	1	5	0	0
L. Waner cf	4	1	1	0	1	0
P. Waner rf	3	1	0	2	0	0
Vaughan ss	4	1	1	1	3	0
Young 2b	4	0	1	1	6	1
Thevenow 3b	3	1	1	2	1	0
Suhr 1b	3	0	1	9	0	0
Padden c	4	1	1	7	0	0
Blanton p	2	0	0	0	1	0
Lavagetto x	1	0	1	0	0	0
Bush p	0	0	0	0	0	0
Totales	33	5	7	27	12	1

x bateó por Blanton en el 7o.

Anotación por entradas

Filadelfia	110 101 000—4
Pittsburgh	300 000 101—5

Scores:

Vaughan 2; Thevenow; L. Chiozza; Todd; Allen; Lavagetto; Jensen. Two base hits: Vaughan; Padden. Three base hits: Thevenow; Haslin 2; Todd. Bases robadas: Watkins; Camilli. Sacrifice: Suhr. Quedados en bases: Filadelfia 8; Pittsburgh 6. Bases por bolas: Blanton 4; Pezzullo 3. Strikeouts: Blanton 6; Pezzullo 1. Hits: a Blanton 6 en 7 innings; Bush 3 en 2. Gana: Bush. Umpires: Moran, Klem y Pinelli. Tempo: 2:08.

SE MANTIENE EL SAN ANTONIO EN EL PRIMER LUGAR

El Havana Electric se encuentra en el segundo lugar a pocos puntos de los guajiros

El estado de los Clubs del Campeonato de base ball veraniego de la Liga Social de Amateurs, es el que damos seguidamente.

El sábado en el Stadium Cerveza Tropical, comienza la cuarta vuelta del Campeonato.

Los juegos son:

Sábado 27: Omnibus Aliados y Havana Electric.

Deportivo San Antonio de los Baños y E. de Comercio.

Domingo 28: Acción Republicana y Escuela de Comercio.

Después Omnibus Aliados y ADC.

En San Antonio: Jugará el team local con el Havana Electric.

ESTADO DE LOS CLUBS

	J.	G.	P.	E.	Ave.
D. San Antonio	15	10	5	0	.667
H. Electric	15	8	5	2	.615
A Republicana	14	6	5	3	.545
E de Comercio	14	6	7	1	.461
A. D. C.	14	5	6	3	.455
O. Aliados	14	3	10	1	.231

38 38 10

Lea AVANCE todas las tardes.

Dirigido por José I. Rivero.

He aquí los Ases de tennis de los equipos de Estados Unidos y Alemania que están discutiendo el chance de enfrentarse con Inglaterra en los finales de la Copa Davis. Hasta ahora, ambas naciones tienen ganado un punto y parecen con iguales probabilidades para los dobles.

WILMER ALLISON

JOHN VAN RYN

VON CRAMM

DONALD BUDGE

HEINER HENKEL

Santaella, el futuro short stop de los Almendaristas se destaca mucho en New York

Está jugando sorprendente pelota y parece el mejor player de los New York Cubans. Salazar sigue jugando bien la primera base. Scores de los cubanos

Adolfo Luque, el popular piloto de los Alacranes del Almendares, no ha hecho una mala adquisición al contratar los servicios del infielder Santaella, para desempeñar el campo corto de los azules en la próxima temporada invernal profesional de base ball.

Records interesantes, llegados a nuestras manos en los últimos días, nos prueban elocuentemente que Santaella es una estrella del game, un jugador all-around y un bateador oportunísimo.

A continuación damos los tres scores de la última serie celebrada por la novena de los New York Cubans frente al club Columbus, en New York, y por ellos se podrá observar, que, lo mismo colocado en los jardines, que en el infield, el bravo Santaella se comportó a incomensurable altura, resultando el puncher del equipo de Dihigo en sus triunfos.

Santaella está jugando un horror y tenemos la seguridad de que ha de representar un gran role en las esperanzas championables de los almendaristas para este año.

Los scores de que hablamos son. Primer juego.

COLS

	V.	C.	H.	O.
Hughes, 2b	5	0	0	3
Snow, 3b	4	0	0	0
Morney, ss	4	0	1	3
Parnell, lf	4	0	0	0
Z. Writ rf	3	0	1	2
B. Writ	4	0	0	4
Williams, c	2	0	0	4
Weslit, 1b	4	0	1	8
Willis, p	1	0	1	0
Walker	1	0	0	0
Thmp-n, p	1	0	0	0
Totales	34	0	4	24

NEW YORK

	V.	C.	H.	O.
S-ella, lf	4	1	2	0
Correa, ss	3	0	1	2
Lundy, 2b	4	1	2	5
Oms, rf	3	0	1	1
Salazar, 1b	4	2	2	7
Dihigo, cf	1	1	0	1
Arringo, 3b	4	1	1	0
Díaz, c	3	0	0	11
Tiant- p	3	0	0	0
Totales	20	6	9	27

New York Cubans	.100 320 000—6
Columbus	000 000 000—0

Sumario. Two base hits: Santaella, Oms, Home runs: Lundy, Salazar. Sacrifice: Díaz, Tiant. Bases por bolas: Tiant 3; Willis 2, Thompson 1. Stolen bases: Salazar. Strike outs: Tiant 11, Willis 2, Thompson 2, Double play: Hughes to Morney. ganador. Tiant.

Segundo juego.

COLS

	V.	C.	H.	O.
Hughes, 2b	2	2	1	2
Snow, 3b	5	2	2	2
Morney ss	5	3	3	1
Parnell, lf	4	0	2	3
Z. Wr-t, rf	3	0	1	4
B. Wri-t cf	5	0	0	1
West, 1b K	5	0	0	1
Hardy, c	5	0	1	8
Porter, p	2	0	0	0
Griffin, p	2	1	1	0
Totales	38	8	11	30

N. YORK

	V.	C.	H.	O.
Santaella, lf	5	1	1	4
Correa, ss	5	2	2	2
Lundy, 2b	5	0	1	3
Oms, rf	4	1	3	4
Salazar, 1b	4	0	0	8
Dihigo, cf	5	1	1	0
Duncan, c	4	0	1	8
Arr-ngo, 3b	5	0	2	0
Taylor, p	1	1	1	0
Díaz, p	1	1	1	0
García, p	4	0	0	0
Totales	42	6	12	29

Columbus	.300 200 102—8
New York Cubans	013 010 010—6

Sumario: Two base hits: Santaella, Oms, Arrango. Morney, Parnell. Home runs. Dihigo, Sacrifice hits: Hughes, Morney, Griffin. Base por bolas: Taylor 3, Porter 2, Díaz 5, Grifin 1. García 2, Strike outs: Porter 2; Umpires, Turner y Cleage.

Tercer juego.

NE,. YORK CUUBANS

	V.	C.	H.	O.	A.	E.
López cf	3	1	2	5	1	0
Salazar, 1b	5	1	2	8	0	0
Dixon, lf	4	0	0	1	0	0
Oms, rf	5	1	1	0	0	0
Dihigo, 3b	5	0	1	0	1	0
Santaella, ss	5	1	1	3	4	0
Arango, 2b	3	1	1	4	3	0
Díaz, c	4	2	2	6	1	1
Blake, p	4	1	3	0	3	0
Totales	38	8	13	27	13	0

COLUMBUS ELITE GIANTS

	V.	C.	H.	O.	A.	E.
Hughes, 2b	4	0	2	3	2	0
Snow, 3b	5	0	0	1	1	0
Morney, ss	5	0	2	1	1	0
Purnell, lf	4	1	2	1	0	1
Z. Wright, rf	4	0	1	2	0	0
B. Wright, cf	4	1	2	4	0	0
West, 1b	4	0	1	6	1	0
Hardy, c	4	0	0	5	0	0
Williams, c	4	0	0	5	0	0
Byard, p	4	1	2	0	1	1
Totales	38	3	12	24	6	2

Anotación por entradas:

Elites	....000 011 010—3
Cubans	..320 002 20x—8

Sumario; Three base hit Santaella Two base hit López, B. Wrigh, Sacrifice: López. Stolen base: López, Salazar, Dixon, Oms, Santaella. S. out, Blake 8 Byrd 6. Bases por bolas Blake 2. Byrd 3. Double plays: López a Santaella. Umpires; Harris y Craig.

LOS TIGRES SEGUROS DE DERROTAR A LOS YANKEES EN LA SERIE

NUEVA YORK, julio 22, (AP)—La lluvia impidió hoy, según afirma Micley Cochrane, el pase de los Tigres de Detroit al primer lugar de gar de la Liga Americana.

Discutiendo la probabilidades de su novena, en la serie que estaba destinada a iniciarse hoy, Cochrane ha dicho que «El Detroit arruinará por completo a los Kankees, ganándole tres de los cutro games».

Mickey tiene intención de abrir mañana con el escolar Rowe, para enviarle después al box en el cuarto juego. Vic Sorrell pitchará el segundo y Tom Bridges el tercero. La selección de los Yankees serán: Allen para el primero, Gómez para el segundo, Ruffing para el tercero y probablemente Broaca en el cuarto.

Los dos teams juegan mañana un doble header, y el miércoles y jueves matches sencillos.

Los Tigres se mantuvieron en jugar hoy a las cartas y en hablar de posición del game. Ninguno le tiepelotia, una vez anunciada la prone miedo a los Yankees, que últimamente no han estdo bateando nada.

Gehring y Selkirk son los únicos que están sobre los trescientos.

Joe McCarthy dice que el pitching ha sostenido a su club en el top y que le ayudará a derrotar a los Tigres, y Cochrane asegura que ya es hora de que su novena tome la delantera para triunfar.

ENTRE CAZADORES

—Guerra a los hurones.
—Lo dice Pedro Mendieta.
—Don Faustino, un carácter.

Pepe Ovies llevó como invitados de honor el domingo al Club de Cazadores del Cerro a dos distinguidas personalidades: Pedro Mendieta, el hermano del Presidente y Faustino López, sus dos compañeros de cacería.

En el tocayo estuvimos hablando de varios temas, hasta del intrincado juego viril del dominó, en el que ambos, lo mismo que en el tresillo, el Rey de los juegos de baraja, son unos ases. Pero lo que más nos llamó la atención fué lo que nos contó Mendieta sobre la plaga de hurones que amenaza con acabar con el pájaro en el campo. «Si nuestras autoridades, dice Mendieta, no adoptan medidas pertinentes, dentro de muy poco tiempo, los amantes de la caza no van a tener qué hacer en el campo, ya que estos perderán su mejor aliciente, el pájaro.»

Y si don Pedro Mendieta viejo y experto cazador dice esto, es porque en realidad va a suceder. Ya no rio pronto, se está advirtiendo con la codorniz, que parece es el plato predilecto de esos animalitos que tanta daño hacen. Sabemos que hay un presupuesto, aunque muy pequeño, para exterminar los hurones. Nos parece que la Secretaría de Sanidad paga una pequeña cantidad por cada uno de esos animales de rapiña, que se le lleven vivos o muertos, pero previendo el mal que se anuncia, debiera intensificarse la campaña, y en ella debiera tomar la iniciativa la Secretaría de Agricultura, que entendemos es la mas llamada a evitar la existencia de los hurones.

Vamos a ver si el ingeniero señor Carlos de la Rionda nos lee y hace algo en beneficio de la caza, y al mismo tiempo de los campos de Cuba, cuyo principal aliciente son los pájaros.

D. Faustino López, es una institución para los que a Diana tienen por Diosa. Ha sido el iniciador del Club de Buenavista y también del Club de Cazadores del Cerro, cuando se instituyó en las alturas de la loma de la Mulata, en el que fué aristocrático barrio que sirvió de Sede a la Caridad.

Don Faustino tiene ya setenta y siete años, pero todavía el año pasado cazó conjuntamente con Pepe Ovies y Pedro Mendieta, y de sus actividades en el campo, ora matando, ora caminando por entre vericuetos, era siempre la admiración del primero del triunvirato, que es el más joven.

Don Faustino, además, puede presentarse como un modelo. Es uno de los pocos cazadores que no dice una mentira. Cuando le va mal en una cacería, lo declara, y cuando le va bien, lo dice al oedillo, nunca aumenta ni un ápice. Que es un detalle sui géneris entre los hombres que se dedican al tiro. Eso sí, tampoco es de los que admite que le tiren faroles, pues si en su presencia, se hace algún cuento de esos exagerados que acostumbran a hacer los que siempre regresan a la Habana con las grandes perchas, y el hombre sabe que ello es imposible, le aguanta la carreta, y con su proverbial control, casi sin inmutarse don Faustino argumenta:

—Usted miente.

Don Faustino López, es un carácter.

—Miguel Prats sigue dormido en los laureles.

—Panchito Méndez Capote nos ha escrito una carta retando nuevamente a Manuel Porto Castañeda, en vista de su gran performance del domingo, para una justa a cien platillos o en pichón, a cincuenta pájaros. Tiene la palabra el bejucaleño.

—Oscar Ochotorena, sigue perdido.

—Y Pepe Ovies, luciendo su flamante guayabera y haciendo constar bajo palabra de honor, que no es la de Felipito Mascucos.

PETER.

Los crews cienfuegueros, animados de un puro deseo de competir, irán a Varadero

Los cienfuegueros tienen inferioridad en sus viejos shells. Los yatistas presentan nuevamente a sus famosos veteranos con el junior Mazarredo. Los Náuticos tienen un crew de gran punch

(Por Arnaldo DIAZ)

CIENFUEGOS, julio 20. (Correo aereo). Las tripulaciones locales que competirán en las Regatas Nacionales de Varadero el día 28, ya parecen definidas y sólo les resta el hacer fuertes recorridos para perfeccionar la técnica de la boga y adquirir team-work.

Este año los cienfuegueros no van a la playa azul con grandes alicientes de victoria; la dolorosa realidad es que un puro espíritu de sportmanship lleva nuestra crew a las Regatas Nacionales este año.

Tanto los «verdi-blancos» del Cienfuegos Yacht Club, como los «roji- azules» del Club de Cazadores y Náuticos compiten con inferioridad manifiesta en cuanto a shells y remos. Lobos y Marqueses llevan buenos equipos y Varadero estrenará su shell «Presidente Iturrioz». Tanto la canoa «Presidente Panchito Dorticós» de los verdi-blancos, como la «Náutica» están sumamente viejas y sobre todo esta última rinde esta temporada su postrer esfuerzo pues ni aún para prácticas está servible.

La tripulación que presentará el Cienfuegos Yacht Club en Varadero este año lleva tres viejos rowers: Fructuoso Martínez, de Stroke, Amado Pita de número tres y Joaquinito Martínez, de número 1, completa el cuarteto Ewin Mazarredo que ocupara el número dos, y el cual fué stroke del bote junior del 7ppdo,, en nuestra bahía.

De timonel llevarán los yatistas al veterano «Hueso» Lamoglia, con Eugenio Díaz de Villegas de suplente.

Como rowers suplentes llevan los yatistas a Aurelio Montero. Raúl Portela, que ocupó el número tres del crew Náutico el año pasado en la Playa Azul y a Manolo González.

El crew roji-azul del Club Náutico sí que es seguro que salvo accidente no sufrirá variación. Evelio «Ginebra» Hernández, será el timonel, con José Manuel Rodríguez de stroke. Armando Terry de número 3, Héctor Hernández de número 2 y Pedraje número 1.

Como suplentes irán Antonio Martínez Sosa y José Antonio Alvarez.

Tanto Nico González Falcón como «Capi» Rodríguez Galí, coaches del Yacht y Náutico respectivamente, han rendido una gran labor en el acontecimiento de sus crews, teniendo que luchar contra múltiples contrariedades que han podido vencer sólo por sus entusiasmos y amor al sport.

La tripulación yatista saldrá rumbo a Varadero el miércoles 24 por la mañana para arribar por la tarde a la Playa Azul y los rower náuticos lo harán posiblemente el jueves.

El crew del Yacht tiene gran experiencia y boga bien, pero tres de sus rowers son miembros de la famosa tripulación de 1927, que venció en nuestras aguas a la que preparara el gran Ed Leader para el Vedado.

El crew náutico tiene myor punch que el de 1934, pero está falto de práctica y con el lastre de un shell en malas condiciones.

UN HOME RUN DE FERRELL LE DIO EL EXITO AL BOSTON

BOSTON, Julio 22 (AP).—Por segunda vez en igual número de días, un home run de Wesley Ferrell ganó el juego para los Medias Rojas de Boston.

Dick Coffman, pitcher de los Browns, fué la víctima del batazo de Ferrell, que sirvió para decidir el desafío con score de 2x1.

En el match del domingo, otro home run de Ferrell derrotó a los Tigres del Detroit.

SAINT LOUIS

	V	C	H	O	A	E
Lary, ss.	4	0	1	0	2	0
Bunrs, 1b.	4	0	1	13	0	0
Solters, lf.	3	0	0	3	0	0
Peppers, rf.	4	0	0	0	0	0
West, cf.	4	0	0	3	1	0
Clift, 2b.	4	0	2	0	6	0
Carey, 2b.	4	0	2	3	4	0
Heath, c.	4	1	1	3	0	0
Coffman, p.	3	0	0	0	1	0
Totales	34	1	7	25	14	0

BOSTON

	V	C	H	O	A	E
Cooke, rf.	3	1	0	4	0	0
Almada, cf.	4	0	1	0	0	0
Johnson, lf.	4	0	1	2	0	0
Cronin, ss.	3	0	3	1	2	1
R. Ferrell, c.	1	0	0	4	0	0
Werber, 3b.	4	0	1	2	3	0
Williams, 2b.	4	0	0	5	3	0
Dahlgreen, 1b.	3	0	1	9	0	0
W. Ferrell, p.	3	1	1	0	3	0
Totales	29	2	8	27	11	1

St. Louis	000 010 000—1
Boston	000 001 001—2

Empujadores: Burns, Johnson, W. Ferrell. Two base hits: Lary, Cronin 2. Home runs: W. Ferrerl. Sacrifices: Cronin; R. Ferrell; W. Ferrell. Double plays: West a Heath; Cronin a Williams a Dahlgreen. Quedados en bases: St. Louis 7; Boston 9. Bases por bolas: Coffman 4; W. Ferrell 1. Strike-outs: Coffman 1; W. Ferrell 2. Umpires: Summers y Owens. Tiempo: 1:51.

FESTEJARON LOS INDIOS EL DIA DE WALTER JOHNSON

Derrotaron al Wáshington con un score de 6 por 4, después de conectar un total de 14 hits

WASHINGTON, julio 22 AP. Los Indios de Cleveland celebraron hoy el día de Walter Johnson, derrotando a los Senadores con score de 6 por 4, después de ligar 14 hits y de rechazar un vigoroso rally puesto en práctica por los Senadores en el noveno.

Antes del inicio del game Walter Johnson, manager de los visitantes, que se hizo famoso como pitcher de la capital, fué objeto de una recepción en el centro del plate, recibiendo regalos de los periodistas y fanáticos.

El score:

CLEVELAND

	V.	C.	H	O.	A.	E
Vosmick lf.	5	2	2	3	0	0
Averill cf.	0	4	4	0	0	0
Galatzer cf.	1	0	1	0	0	0
Campbell rf.	5	1	0	3	0	0
Trosky 1b.	5	1	1	10	1	0
Hale 3b.	5	1	2	0	1	0
Berger 2b.	5	0	1	3	4	0
Knickerbocker ss	4	1	1	1	5	1
Phillips c.	4	0	2	2	0	0
Stewart p.	4	0	0	1	0	0
L. Brown p.	0	0	0	0	0	0
Hudlin p.	0	0	0	0	1	0
Totales	46	6	14	27	12	1

WASHINGTON

	V.	C.	H	O.	A.	E
Bluege ss	4	0	1

LOS CARDENALES DE SAN LUIS ESTAN A MEDIO JUEGO DEL PRIMER LUGAR

GILBERTO TORRES, EL PITCHER DE REGLA, ES UNA GRAN PROMESA EN LA ASS. AMERICANA

SPORTS — DIARIO DE LA MARINA — SPORTS

AÑO CIII — LA HABANA. MARTES, 23 DE JULIO DE 1935 — PAGINA QUINCE

Amateur Aces

Los éxitos de Miranda... Raurell ante fuerte prueba. Gilberto Torres y su record.

PEDRO MIRANDA, joven coach de natación del Columbus acht club, sigue anotándose éxitos constantes en el deporte... Perico prometió presentar a Raurell desconocido en el dual mett que se anunció con el team del Náutico de Varadero, y la realidad es que su alumno asombró a todo el mundo con su maravillosa performance.. Raurell rompió dos records por amplísimo margen, y ganó la justa de nado realizando suave esfuerzo... De todas sus demostraciones la más interesante fué la de los 1,500 metros, donde apareció después de haber tomado parte en otros eventos... Raurell esta en muy buena forma este año y nadie tarda en ganar altos honores en las competencias oficiales de la Unión Atlética... Raurell, empero, no debe esforzarse demasiado, interviniendo en varios eventos.... Cierto que es un muchacho fuerte, pero pudiera quemarse al tener que «echar siempre el resto» ...Tanto en Varadero, como en las justas nacionales de la Unión Raurell tendrá que luchar duro para demostrar su empuje... En el nado de pecho se verá frente a Martínez Conill, que tiene muchas ganas de vencerle decisivamente ante los fanáticos cubanos, y, en los 400 y 1.500 se verá con Lin del Valle, que no debe haber quedado muy contento con el resultado de sus competencias del sábado... Si Miranda lleva o Raurell al meddley swin, entonces veremos al joven envuelto en otra sensacional competencia con Florel y Martínez Conill...

x x x

Según las noticias que hemos recibido ayer, Fernando Espino, que fué un gran rival de Bebito Smith y de Lin del Valle en las distancias medias, nadará este año en el relevo por el Náutico de Varadero... El domingo salieron para la Playa Azul, Oscar Martínez Conill, Panchito Franquiz, Luis Alcibar y Mike Recarrey, que serán entrenados por Tití Silverio... El resto de los nadadores del Miramar saldrán hoy por la tarde... Martínez Conill, incidentalmente, tiene ahora más tiempo para cuidar de su entrenamiento.. Hay aire frío entre él y su último romance!... El Habana Yacht Club llevará el siguiente conjunto de nadadores a Varadero:

1—Mosquito de Armas.
2—Billy Gaston.
3—Jorge Fowler.
4—Eddy Gato.
5—J. Santa Cruz.
6—X. Santa Cruz.

El coach Manolo Díaz sabe que no tiene el menor chance con este conjunto, pero ha querido hacer el viej para demostrar que su troupe tiene siempre bonito sport marship... Los principales puestos de las justas de Varadero se repartirán entre el Náutico, el Miramar y el equipo del Columbus, que entrenado por Miranda, dará mucho que hacer en la presente season!

x x x

Según el «Cincinnati Enquirer», el pitcher Gilberto Torres, del Milwaukee, está tomando 20 vasos de leche diaria para recuperar las libras de peso que perdió en su última enfermedad.... Dice el citado diario que Gilberto ha hecho muy buena impresión al manager del team ,siendo seguro que le retengan en la novena pese a que del inglés sólo sabe que «Tom is a boy, and, Mary, a very, very good gill»... Gilberto tiene ahora un record de 2 victorias y 2 derrotas con el Milwaukee... Ganó un juego de tapón con score de 7 por 6, más tarde ganó otro de 5 por 2, y ha perdido uno de 4 por 3 y otro de 2 por 1... Este último, el primer juego nocturno que pitcheaba en su vida Hablando de un héroe de Regla, tenemos que caer en el pitcher Comellas, que es otra buena contribución que hará esa población al base ball cubano.. Comellas vistió el domingo el uniforme del Regla en los juegos del VTC., y nos encargó explicásemos que en ningún momento ha tenido intención de pasar a la Liga Social... Es casi seguro que le hayan confundido con su hermana menor, y para alcanzar buena publicidad emplearon su nombre... El Hershey sigue sin encontrar el famoso paseito de que le hablaron cuando se levantaron las cortinas de la season... El domingo perdió su tercer choque del campeonato, y todo parece indicar que «aun no se detendrá la cosa», a juzgar por la forma en que están trabajando los otros clubs... El Hershey juega esta semana con el Cubaneleco, que le proporcionó la primera derrota de la temporada y será interesante ver lo que ocurrirá entre los dos teams en el segundo choque de la season!... El Cubaneleco ha mejorado mucho desde que Lopito se hizo cargo del equipo, y puede que esta semana proporcione otra sorpresa interesante. . . Lopito tiene anunciada una sorpresa para muy pronto, y puede que la misma resulte de enorme interés... De los tres altos oficiales de la Liga Intercolegial, Oscar Forneguera es el único en servicio activo... El Dr. Yáñez y el Dr. Campuzano están en las «sidesllines», enfermos!... El próximo evento de los intercolegiales es la justa de Tennis, cuya inscripción se ha prorrogado hasta el 27, en que se cerrarán definitivamente... El 29 se cierran las de natación... El Instituto Edison es casi seguro que se una a la Liga Intercolegial para proporcionar buen escenario a los atletas que tiene que deben alcanzar altos honores en los courts. En los juegos del domingo en la Liga Nacional de Amateurs, se cumplió la tradición... El Yara siguió perdiendo con el Fortuna, y el Atlético tuvo que bajar otra vez la cabeza frente al Regla... Nieto, inicialista de los Tigres, celebró un fausto acontecimiento de su vida con tres brillantes hits... Y Germán Rodríguez, que está saliendo de su slump, conectó otros tres sólidos batazos.. El Atlético, incidentalmente, está perdiendo su inspiración inicial y ahora luce medio muerto en sus salidas al field... Nosotros insistimos en creer que Miguel Aguilera debe practicar para unirse al line up regular... Aguilerita no tendrá ya brazo suficiente para catchear, pero su hitting es bueno todavía y esto es lo que falta al CAC... Colinó reaparició con éxito... Bateó bien y no lució mal detrás del backstop, aunque su brazo no está todo lo «católico» que debiera...

x x x

El Fortuna sigue mejorando, y ahora se encuentra a un paso de la primera división... Zabala volvió a batear dos hits para sostenerse al frente de los bateadores, y Menció se destacó nuevamente en el ouafield... El pequeño centerfielder de los Blanqui-negros realizó el domingo la cogida más sensacional de la tarde, robando un aparente hit al short stop del Yara... El brazo de Torres fué puesto a prueba en el primer inning del juego del domingo, y, respondió... Con Menció en segunda y un out, los blanqui-negros batearon un hit por el territorio de Torres, y el veloz outfielder, aparte de detener admirablemente el batazo, la puso de strike en home para matar a Menció que trataba de anotar... Fué éste un gran tiro y una gran jugada, pues Menció— que es un player veloz— estaba muy próximo al plate cuando Torres envió la píldora hacia la goma...Carlitos Alvarez realizó también una monumental cogida sobre un difícil pop-fly en el séptimo inning cuando la lluvia se presentó inesperadamente en el field... Con fuerte viento reinante y cayendo una lluvia mortificante que no permitía a los infielders levantar la vista, Alvarez fué hasta la misma línea de foul y convirtió en out lo que pudo ser un hit una carrera más para el Fortuna...

x x x

Pando parece un player de «in and outs».. En la primera vuelta del campeonato fildeó mucho y bateó poco.. Ahora está bateando mucho y fildeando poco...Los que esperan ardientemente la caída de Cardoso, (como si tuviesen envidia de sus continuos éxitos), batieron palmas entusiasmados por los dos errores que cometió el incansable torpedero en el match del domingo con el Regla, sin embargo, el grupo de «Ramón Marias» se quedará con las ganas de firmar la defiunción de Perico como infielder regular, pues el popular atleta es un hombre de mucho coraje, y los atletas de coraje triunfan siempre en los sports!... Fíjense sinó en el ejemplo de Bernardino Rodríguez que enfermo y todo, sale del interior del dought en los momentos oportunos y puede conectar sus hits!!!...

Con gran entusiasmo se peloteó anoche el partido estelar en el viejo frontón

Las dos combinaciones se disputaron el triunfo de desplegar bonita actividad en el asfalto. Ganó la pareja más efectiva. Interesantes numeritos. Y gran programa hoy

En el primer partido de anoche, en el Jai Alai, Faura y Gayarre, en una buena pugna dejaron anclados en 22, a Martín y a Vales.

Hubo un buen número de igualadas, inclusive el tanto 22, pero en este punto, arriaron bandera, los que perdieron.

Gayarre fué el que mejor jugó; puede decirse que por su constante trabajo, resultó victorioso.

La quiniela inicial fué para Goyo, que la luchó con entusiasmo, habiéndose quedado Gayarre en cinco y con las ganas de llevársela.

En el partido estelar se batieron Esquivel y Salazar, vestidos de blancos, con Millán y La Paz, de azules.

Se colocaron encima los azules y se mantuvieron bien todo el tiempo, ganando el partido con relativa facilidad, pues sus contrincantes no dieron una. Tenían el santo de espalda.

Millán y La Paz, jugaron muy bien.

En la segunda quiniela salió triunfante Ochoa menor.

Escarza y Solá la lucharon bien, pero no tuvieron suerte.

En el tercer partido se enfrentaron Paco menor y Solá, con Ochoa menor y Escarza.

Este partido fué jugado colosalmente y aunque con sus lunares, los cuatro contendientes jugaron muy bien, distinguiéndose mucho Ochoa menor.

En 26 se quedaron Paco y Solá.

Se han combinado para hoy, muy buenos partidos, jugando en el estelar, Creus y La Paz, contra Mina y Paco.

PROGRAMA OFICIAL PARA LA FUNCION QUE SE CELEBRARA ESTA NOCHE (A LAS 8 Y MEDIA)

PRIMER PARTIDO, A 30 TANTOS: Iturrino y Santos, blancos, contra Morales y Alvarez, azules. A sacar, ambos, del cuadro 10, con ocho pelotas finas.

PRIMERA QUINIELA, A 6 TANTOS: Alvarez, Mina, Millán, Morales Goyo y Santos.

SEGUNDO PARTIDO, A 30 TANTOS: Creus y La Paz, blancos, contra Mina y Paco, azules. A sacar los primeros del cuadro 10 y los segundos del cuadro 9 y medio. con ocho pelotas finas.

SEGUNDA QUINIELA, A 6 TANTOS: Creus, La Paz, Salazar, Paco, Vallejo y Ferrer.

RESULTADO OFICIAL DE LA FUNCION CELEBRADA ANOCHE

PRIMER PARTIDO

	Tantos
Martín y Vales, blancos	22
Faura y Gayarre, azules	25

Ganador: AZULES.

PRIMERA QUINIELA

	Tantos.	Pagos.
1.—Vales	1	$10.92
2.—Millán	0	5.10
3.—Morales	3	3.47
4.—Goyo	6	4.25
5.—Gayarre	5	9.56
6.—Esquivel	2	2.82

Ganador: GOYO. Pagó a: **4.25**

SEGUNDO PARTIDO

Esquivel y Sazar, blancos	16
Millán y La Paz, azules	30

Ganador: AZULES.

SEGUNDA QUINIELA

	Tantos.	Pagos.
1.—Paco menor	0	9.10
2.—Solá	4	3.02
3.—Iturrino	3	4.55
4.—Escarza	4	5.79
5.—Santos	2	7.96
6.—Ochoa menor	6	4.55

Ganador: OCHOA menor. Pagó a: **4.55**

TERCER PARTIDO

	Tantos
Paco menor y Solá, blancos	26
Ochoa menor y Escarza, azules	30

Ganador: AZULES.

Sarmiento contra Constante y Montes contra Epifanio en el estelar de Habana-Madrid

Kiki Cuyler, ex-estrella de los Cubs de Chicago, aparece aquí con su nuevo uniforme de los Reds de Cincinnati, donde ha debutado con pie derecho.

El match del máximo equilibrio. Nadie sabe qué zaguero o qué delantero es el mejor. El match de fin de fiesta resultará altamente interesante

Pelotaris en buena forma, significa partidos de alta emociión. Y eso es lo que ocurre en el Habana-Madrid. El hecho de que un partido resulte discutido no quiere decir sino que los atletas que participan en dicha justa están en buenas condiciones físicas para realizar sus mejores esfuerzos. Y como en el Habana-Madrid no juegan los pelotaris si no están bien de salud, es por ello que un gran numero de combates terminan despues de haber surgido la igualada trágica.

Semejante situación representa una garantía extraordinaria para los que acuden asiduamente a la fresca cancha de la Bombonera y esta noche los tres encuentros combinados han de satisfacer plenamente a cuantos acudan a presenciar la magnífica fiesta.

El partido del equilibrio perfecto se juega una vez más en el turno estelar. No es otro que el que discuten con fiera denosura Sarmiento y Epifanio por un lado y Constante y Montes por el otro. Partido que usualmente es de los más emotivos de cuantos se juegan durante la semana en el Habana-Madrid y es decir bastante porque ya es sabido que son muchos los encuentros que resultan altamente peloteados de principio a fin.

Y tiene que ser así. Porque ya hemos dicho y repetimos que es difícil designar donde está la ventaja en un match en que juegan esos cuatro pelotaris. Nadie creerá que Montes es superior a Epifanio, pero todo el mundo dudará también que el Maestro sea el mejor de los dos. Y en cuanto a los delanteros nos encontramos en la misma situación Partido discutido en todo su curso, en que los cuatro artistas de la cesta probarán una vez más lo mucho que valen.

En el último Betancourt y Aníbal que están jugando horrores se medirán acompañados de Montes menor y Pascau respectivamente, llevando el homónimo del vencedor de Roma y don Jesús el color blanco, mientras que actuarán de almendaristas el Guajirito y don Luis.

Una función de alta técnica deportiva y de gran interés para los fanáticos.

HABANA-MADRID

Primer partido a 25 tantos

Torres y Buendía, blancos, contra Pedrito y Barrios, azules. A sacar ambos del cuadro 14 y medio.

Primera quiniela a 6 tantos

Torres, Buendía, Pedrito, Barrios, Cubota menor y Betancourt.

Segundo partido a 30 tantos

Sarmiento y Epifanio, blancos, contra Constante y Montes, azules. A sacar ambos del cuadro 14 y medio.

Segunda quiniela a 6 tantos

Sarmiento, Epifanio, Constante, Pascau, Montes menor y Aníbal.

Tercer partido a 30 tantos

Pascau y Aníbal blancos, contra Montes menor y Betancourt, azules. A sacar ambos del 14 y medio.

Resultado de la función de anoche

PRIMER PARTIDO

	Tantos
Hermanos Cubota, blancos	24
Torres y Aníbal, azules	25

Ganador: Azules.

PRIMERA QUINIELA

	Tantos	Dividendo
Cubota menor	5	1.43
Torres	0	2.32
Aníbal	6	3.35
Girón	5	4.31
Labat mayor	2	2.74
Barrios	0	3.01

Ganador: Aníbal Pagó a 3.35

SEGUNDO PAETIDO

	Tantos
Ugalde y Azpeitia, blanco	30
Girón y Labat menor, azules	25

Ganador: Blancos.

SEGUNDA QUINIELA

	Tantos	Dividendo
Ugalde	6	3.78
Azpeitia	2	5.68
Labat menor	1	-.13
Constante	0	2.67
Valenzuela	0	3.03
Betancourt	3	3.03

Ganador: Ugalde. Pagó a 3.78.

TERCER PARTIDO

	Tantos
Constante y Labat mayor blancos	21
Valenzuela , Betancourt azules.	30

Ganador: Azules.

PERDIO LA ESC. DE COMERCIO

ASOCIACION DEPORTIVA

	V.	C.	H.	O.	A.	E.
A. Gómez, lf.	4	0	0	2	0	0
A. Suárez, 2b.	4	0	1	2	5	0
M. Morera, rf., p.	5	0	1	1	1	0
R. Alvarez, cf.	4	1	1	5	0	0
J. L. Herrera, p.	4	2	2	0	0	0
J. M. Pérez, 3b.	4	1	0	3	2	0
E. Hernández, 1b.	4	1	1	11	1	0
R. Bringas, ss.	4	0	1	1	5	2
M. Soberá, c.	4	1	2	2	2	0
A. Altar, p.	0	0	0	0	0	0
Totales	37	6	9	27	16	2

ESCUELA DE CAMERCIO

	V.	C.	H.	O.	A.	E.
R. Delgado, cf.	1	1	1	1	0	0
M. Jujardo, rf., cf.	5	1	1	1	0	0
J. Ramírez, 2b.	4	2	2	3	4	1
R. Vega, 3b.	4	0	3	0	1	1
L. Cabrer, c.	4	0	0	2	0	0
J. Guerraro, lf.	4	0	0	14	1	1
M. Pineda, ss.	2	0	0	1	5	2
E. de Cañal, p.	3	1	1	1	3	0
J. A. Díaz, rf.	4	0	2	1	0	0
O. Ruíz, 1a.	1	0	0	2	0	0
Totales	36	5	11	27	14	5

ANOTACION POR ENTRADAS

A. Deportiva	030 002 010—6
E. de Comercio	300 000 011—5

SUMARIO

Carreras empujadas: Jujardo Vega 2, J. L. Carrera 2, Hernández 2, Soberá 2, Ramírez 2. Home runs: Soberá, Ramírez. Three base hits: Lujardo, J. L. Herrera. Two base hits: Vega. Sacrifice hits: Suárez. Bases robadas: Ramírez, Guerrero, Soberá, Pérez, Hernández, J. L. Herrera. Doble plays: J. M. Pérez a Hernández; Bringas a Suárez a Hernández; Vega a Ramírez a Morales. Quedados en bases: A. Deportiva 1, E. de Comercio 9. Struck outs: Cañal 2, Herrera 0, Morera 0, Altar 1. Bases por bolas: Cañal 1, Herrera 1, Morera 3, Altar 0. Dead balls: Cañal a Alvarez. Passed balls: Soberá. Wild: Morera. Balk: Altar. Hits a los pitchers: a Herrera 3 en 0, (salió en el 1o. sin outs) y 3 veces al bate; a Morera 7 en 8, (salió en el 9o. sin uots) y 29 veces al bate; a Altar 1 en 1 y 4 veces al bate. Pitcher ganador: Morera. Pitcher derrotado: Cañal. Tiempo: 1 hora y 59 minutos. Umpires, Valentín González y Tomás Reyes. Anotador: Alberto N. Coronado.

LOS SEIS DE LA FAMA

Player.	J.	V.	C.	H.	Ave
Vaughan, Pirts.	74	269	68	106	.394
Medwick, Card..	83	347	76	131	.377
Bucser, Doggers.	55	204	30	73	.358
Vosmik. Ind.	82	346	48	121	.350
Johson. Athle..	81	327	69	111	.339
Cramer. Athet .	81	360	57	125	.347

JONRONEROS

Klein, Cubs 1.
Galan, Cubs 1.
Cavarretta, Cubs 1.
López, Dodgers. 1
Taylor, Dodgers, 1
Phelps, Dodgers 1.
Danning, Giants, 1
Mueller, Braves 1 .
Johnson, Athletics 1
Simmons, White Sox y
Higgins, Athletics 1
W. Farrell, Red Sox 1

LOS LEADERS

Greenberg, Tigres 26 .
Ott, Gigantes 22.
Johnson, Athletic 20.

TOTALES

Liga Nacional: 424.
Liga Americana: 408.

La cuadra de los Alvarez está gozando de una gran racha en los últimos días

Reclamó a Lier el domingo. Mejoró a Magie Arrow y Cañonazo. Tuvo mala suerte Bob Custer el domingo. Buen reclamo el de Fannie Lou

Lier pasó a manos de los Alvarez por la vía del claim el domingo y Fannie Lou fué reclamada por Manuel Justo tras su competencia del sábado anterior.

En cuanto al primero no se ha hecho más que una carrera buena en la Habana, pero los animales mejoran en manos de la cuadra que ahora posee al hijo del veloz Jook y nada tendría de particular que en lo sucesivo viéramos a ese ejemplar luciendo mucho más que lo que ha hecho en el pasado inmediato.

Mamie D, en poder de los Alvarez hizo el sábado la mejor de las últimas cinco o seis que había hecho en nuestro track y al finalizar los cinco furlongs llevaba cinco largos de ventaja, lo que quiere decir que hubiera podido seguir bien para los cinco y medio si la distancia de la carrera hubiera sido esta última.

Otra prueba: Miss Rinehart, despreciada en la segunda carrera dominical hasta que le cayeron en los books bajando el precio hasta dinero parejo, duró bien los seis furlongs y más que duró ganó por tres largos, mientras la favorita Beauty Belle salía mal de la tira, y no era factor en ningún momento.

Cañonazo es otro animal que ha mejorado muchísimo en manos de los Alvarez y del mismo modo adelantó Magic Arrow muchísimo, al punto que ha seguido muy bien después de pasar a manos del teniente Rivero y de su trainer L. Sierra.

Es, pues, una cuadro que está en la racha la de los Alvarez, por lo que reptimos que no tendría nada de particular que viéramos a Lier ganando dentro de pocos días.

MALA SUERTE

Mala suerte tuvo Bob Guster el domingo. El ejemplar de Intire salió mal de la tira por que en los momentos de alzarse la barrera su jockey estaba arreglando una rienda y parece que hubo confusión entre el jinete y el starter que no oyó una voz de Lara diciendo que no estaba preparado para salir. Después se abrió al entrar en la recta y desde entonces ya no fué factor. Tenía además la posición extrema exterior en los cinco furlongs y ya se sabe que son muy pocos los caballos que ganan partiendo de ese lugar, a menos que sean muy superiores al grupo en que compiten.

BUEN RECLAMO

Volviendo al reclamo de Fannie Lou, entendemos que fué magnífica la operación del señor Justo llevando a su establo la veloz y valiente hija de Harpenden. Aunque sufre de algunos achaques es una fanguera excelente, tiene velocidad y después del descanso que ha gozado debe comprar en mejores grupos dentro de poco.

Camp Boss es otro caballo barato que ha demostrado mejoría en sus dos últimas. El hijo de Campfire que alcanzó una gran forma en las postrimerías del mitin cubano que finalizó en noviembre pasado, al punto de haber [illegible] de tres a uno, en la primera carrera del mitin vernal, co[illegible] menos que contra Merry Caroline, Silveretta y Coya, parece ya en condiciones de hacer su papel en justas de doscientos o trescientos pesos de reclamo, y decimos hasta 300 porque de seguir mejorando indudablemente pronto saltará del grupo en que está corriendo ahora a otros mejores.

ESPOIR NO PUDO

No pudo Espoir anotarse el sábado su quinta victoria consecutiva. Fué empujada dos veces y cerrado después por Black Chaff en la recta cuando la hija de Espino venía corriendo muy bien y ahorando terreno junto al riel; y de nada le valió a aquel ejemplar y a su jockey esa maniobra porque quedó fuera del dinero y la misma Espoir le arrebató el show unos segundos más tarde.

LOGRAN DETENER LOS DEL BOSTON BRAVES SU LARGAS DERROTAS

Después de 15 derrotas seguidas el team de Bill McKechnnie logró vencer al Cincinnati

CINCINNATI, julio 22. (AP). Los Braves de Boston dieron término hoy a su larga cadena de derrotas, que se extendió a 15 desafíos consecutivos al derrotar a los Reds del Cincinnati con un score de 4x2.

Aparentemente derrotados por décima-sexta vez, los Braves aseguraron el triunfo en el octavo cuando Mowry, un pinch-hitter, pegó un doble tras una base por bolas que recibió Urbanski y Mueller, singleó.

Sólo 542 fanáticos vieron el game.

BOSTON

	V.	C.	H.	O.	A.	E.
Thompson, rf.	4	0	0	4	0	0
Mallon ,2b	2	0	1	3	1	0
Coscarart 2b	2	1	1	2	2	0
Lee, lf	4	0	1	1	0	0
Berger, cf	5	0	2	1	0	0
Jordan, 1b	5	0	0	12	0	0
Urbanski, ss	3	1	0	1	4	0
Whitney, 3b	3	0	0	1	3	0
Mueller, c	4	2	3	2	1	0
Cantwell, p.	1	0	1	0	2	0
Moore, x	0	0	0	0	0	0
Mowry, xx	1	0	1	0	0	0
Smith p.	0	0	0	0	1	0
Totales	34	4	10	28	15	0

x bateó por Cantwell en el 8o
xx bateó por Moore en el 8o.

CINCINNATI

	V.	C.	H.	O.	A.	E.
Myers, ss.	2	0	0	1	3	1
Sullivan, z	1	0	1	0	0	0
Slade, ss	0	0	0	0	0	0
Riggs, 3b	4	0	0	2	1	0
Goodman, rf	3	0	0	3	0	0
F. Herman, lf	4	0	1	0	0	0
Bottomley, 1b	4	1	0	8	2	0
Campbell, c	4	0	2	2	1	0
Kampouris, 2b	4	0	1	7	3	0
Byrd cf	3	1	1	4	0	0
Freitas, p	2	0	1	0	0	0
Lombardi, zz	1	0	0	0	0	0
L. Hermann, p	0	0	0	0	0	0
Totales	32	2	7	27	10	1

z bateó por Myers en el 8.
zz bateó por Freitas en el 8o.

Anetación por entradas:

Boston	000 000 121—4
Cincinnati	011 000 000—2

Empujadores: Berger, Mueller, Mowry 2, Riggs, Kampouris. Two base hits. Mowry, Sullivan, Campbell, Kampouris. Home run: Mueller. Base robada: Bottomley. Sacrifice Lee, Cantwell 2, Myers, Double play: Kampouris, a Bottomley. Quedados en bases: Boston 10. Cincinnati 5. Bases por bolas: Cantwell 1, Brennan 4, Strike uts: Cantewell 2, Brennan 2. Hits a Cantwell 5 en 7 innings Smit 2 en 2, Brennan 7 en 7 y dos tercios, Freitas 1 en un tercio, Hermann 2 en 1. Gana: Cantwell. Pierde Bremann. Umpires: Stewart, Pfirman y Magerkurth. Tiempo, 2. horas, 4 minutos.

GANA KID AMBROSIO

BALBOA. Panamá, julio 22. (AP) En una de las peleas más interesantes que se han visto aquí en muchos años, Kid Ambrioso, peso welter de Panamá, logró esta noche una decisión favorable sobre Serafín Centeno, de Cuba, habiéndole ayudado mucho a lograr el veredicto su agresividad.

666 Líquido-Tabletas Gotas para la nariz. Caramelos

Domina la MALARIA en tres días. CATARROS en un día

Tónico y Laxante

EXITO DE VON CRAMM EN LOS MATCHES DE SINGLES DE LA SERIE INTER-ZONAS

WIMBLEDON, julio 22. (AP)—El juego brillante del alemán Von Cramm, capitán del equipo germano a la Copa Davis, empató hoy el score de la serie inter-zonas que está efectuando su team con la representación de los Estados Unidos aquí.

Al enfrentarse con Wilmer Allison en el segundo match de singles Von Cramm dispuso de Allison con score de 8x6, 6x3, 6x4 no permitiendo en ningún momento que su rival tomase la ofensiva.

Mañana martes se jugarán los dobles.

GILBERTO TORRES ES CONSIDERADO UNA GRAN SORPRESA

MILWAUKEE, julio 22. (AP). Gilberto Torres, el delgado lanzador cubano de Regla, se ha convertido en menos de tres semanas en uno de los players más populares del equipo local.

Incansable para el trabajo, el joven recluta de 19 años, es el primero en llegar al campo de juego todos los días, y el último en irse, según acaba de afirmar el manager Alan Sothoron. El manager del team ha dado orden a todos los jugadores de que le ayuden a pulirse, ya que le considera un excelente prospecto para las Mayores, pero, la orden ha sido prácticamente innecesaria, por que los propios jugadores se habían empeñado ya en enseñarle los tricks del juego. Los players le tienen entretenido todo el tiempo, a fin de que deje a un lado la nostalgia de su casa, y aprenda el inglés y el game.

Torres estuvo enfermo antes de reportar al Milwaukee, razón por la cual no pudo estar en forma en las primeras dos semanas, pero, últimamente ha ganado bastante peso y parece mejorar. El manager Sothoron, que en sus buenos tiempos fué uno de los mejores pitchers de los Cardenales de San Luis, ha declarado hoy que el joven player tiene un brillante porvenir en el juego, no teniendo nada de particular que dentro de un año se convierta en uno de los pitchers más consistentes del Milwaukee.

Torres admitió ayer que llevaba varios días sintiendo la nostalgia de su casa, pero dice que la visita de los Coroneles de Louisville le ayudó mucho a levantar el espíritu. El player Cheo Olivares lo llevó a varios restaurants latinos, donde conoció a distintos cubanos y españoles que le ayudaron a animarse.

Sándalo Petit
con uroformina
antiséptico de las vías urinarias
alivio seguro y rápido

No tiene usted que MEDITAR

Todo hombre que usa la Crema de Afeitar Williams—respaldada por grandes recursos y una larga experiencia en su fabricación—sabe *positivamente* que es la mejor que puede obtenerse.

Cada tubo de Williams es el fruto de un siglo de estudios científicos de la barba y del cutis. Sus ingredientes—los más finos que pueden obtenerse—tienen en conjunto la propiedad de formar una espuma copiosa, rica y suave que conserva su humedad. Ablanda la barba hasta la raíz, facilita el corte de la navaja y permite afeitarse rápida y cómodamente.

La Crema de Afeitar Williams también suaviza y protege la piel.

Millones de hombres en el mundo entero han resuelto, con Williams, el problema de afeitarse bien. Piden siempre—y no aceptan más—que Williams.

F-79

CREMA DE AFEITAR Williams

AQUA VELVA WILLIAMS—EL TOQUE FINAL IDEAL DESPUES DE AFEITARSE

NUEVOS MATCHES DE BASKET BALL HOY EN EL FLOOR DEL «ASTURIAS»

Continuará esta noche el campeonato juvenil de basket ball del club Deportivo Asturias, celebrándose un par de encuentros de múchísimo interés.

El programa ha sido combinado con verdadera inteligencia, pudiendo asegurarse que los fanáticos verán en acción a cuatro equipos calientícos que harán todo todo lo posible por apoderarse de la decisión.

En el primer turno de la noche a las nueve, jugarán los equipos del Bejucal y Bauta, que deben ofrecer un choque interesante, y después tendremos en acción a los muchachos del Regla con el team del Deportivo Asturias.

Ramón Azcárate y Néstor Muñoz dos magníficos y experimentados referees, miembros de la Asociación Nacional de oficiales de basket de Cuba, oficiarán en los dos games, siendo ésto garantía suficiente para que los fanáticos puedan esperar dos choques limpios y donde se juegue bonito basket ball.

La entrada cuesta sólo diez centavos.

GANAN LOS CARDS A LOS N. GIGANTES EL PRIMER CHOQUE

Con ello se han colocado a medio juego del primer lugar, con mucho chance de ir al frente

San Luis, julio 22. AP. Los Cardenales de San Luis, guiados por un raro espíritu de batalla que les ha permitiendo ganar 17 de sus últimas 18 salidas, se han colocado hoy a medio juego de los New York Gigantes al derrotar a los líders de la Liga en el juego inicial de una serie de seis que ha de celebrarse en cuatro días. El score fué de 8 por 5.

Bateando libremente las ofertas de Hal Schumacher, hasta expulsarle del box en los tres primeros innings, los Cardenales se pusieron al frente en el score y nunca más fueron detenidos, pues mientras ellos se protegían de esta ventaja para ganar, Wild Bill Hallahan dominaba a los Gigantes a su antojo.

Hallahan permitió 11 hits bien diseminados, y no dió una sola base por bolas. Este triunfo es el sexto consecutivo de Hallahan y su octavo de la temporada. Para Schumacher representó su tercera derrota seguida, después de haber ganado 11 consecutivos.

El score fué:

NEW YORK

	V.	C.	H.	O	A.	E
J. Moore lf.	5	1	1	5	0	0
Koenig 2b.	5	0	2	3	2	0
Terry 1b.	5	0	0	5	0	0
Ott rf.	4	0	1	3	0	0
Leiber cf.	4	1	1	2	0	0
Jackson 3b.	4	2	2	1	0	1
Bartell ss.	4	0	2	2	3	0
Mancuso c.	1	0	0	1	1	0
Danning c.	3	1	2	2	2	0
Schumacher p.	1	0	0	0	1	0
Galber p.	2	0	0	0	1	0
G. Davis x.	1	0	0	0	0	0
Chagnon p.	0	0	0	0	0	0
Totales.	39	5	11	24	10	1

x bateó por Gabler en el 8o.

SAN LUIS

	V.	C.	H.	O	A.	E
Martin 3b.	4	3	3	0	2	0
Rothrock rf	5	0	2	2	0	0
Whitehead 2b.	4	1	2	0	2	0
Medwick, lf.	4	2	3	1	0	0
J. Collins 1b.	5	0	1	14	0	0
Delancey c.	2	0	0	6	0	0
T. Moore cf.	4	1	2	3	0	0
Durocher ss.	4	0	2	1	7	1
Hallahan p.	4	2	1	0	1	0
Totales.	37	8	16	27	12	1

Anotación por entradas

New York.	001 202 000—5
San Luis	143 000 00x—8

Sumario:

Whitehead 2; J. Collins, Durocher, Rothrock 2, Terry, Bartell, Danning 3. Two base hits: Koenig, J. Collins, Medwick, J. Moore, T. Moore, Martin, Bartell, Danning. Home run: Danning. Stolen base: Whitehead. Sacrifce: Whitehead. Quedados en bases: San Luis 9; New York 7. Bases por bolas: Schumacher 2; Gabler 1. Strikeouts: Hallahan 5, Schumacher 1, Gabler 2. Hits a Schumacher 10 en 2

INSCRIPTO COMO PARTIDO, RENOVACION NACIONAL EXPONE SU CRITERIO SOBRE LAS ELECCIONES

RAPIDAS

EN LA GACETA OFICIAL de ayer aparecen los decretos-leyes por los cuales se modifican los artículos 23, 46, 50, 53, 104 y 269 del Código Electoral.

EL PROXIMO DIA 24, amigos íntimos del doctor Santiago Verdeja le ofrecerán un almuerzo en el hotel "Los Angeles" con motivo de su onomástico.

EN LAS VILLAS HA SIDO LANZADA la candidatura a Consejero Provincial por el Partido Unión Nacionalista del señor Telesforo Veitía Montero.

ELIGIO A. LIMA— 19, número 254, Vedado,—nos escribe para hacer hincapié en que debe irse primero a elecciones para Constituyentes

LOS REPRESENTATIVOS del Nacionalismo en Camagüey volvieron a reunirse en el despacho de Justo Luis del Pozo para tratar y discutir asuntos electorales del PUN en aquella región. Muñiz Vergara fué el paladín del Gobernador del Cristo y el doctor del Pino el de José Enrique Bringuier.

PELAYO CUERVO visitó ayer de mañana al Presidente del PUN, con quien sostuvo larga y cordial entrevista. Nos dijo el doctor Cuervo en relación con las gestiones realizadas cerca de elementos revolucionarios que se encontraba muy satisfecho del resultado de las mismas hasta el momento.

JOSELIN FERNANDEZ, José Antonio Rodríguez y Antonio Martínez se encontraban ayer visiblemente satisfechos de la fiesta nacionalista celebrada el domingo en Pinar del Río, la cual—nos afirmaron—fué un fiel exponente de la fuerza del PUN en Vuelta Abajo.

MANUEL LOPEZ e Isis Marimón, nos envían nota de la directiva electa en la constitución del Comité de la Juventud Republicana en el barrio de Jesús del Monte. El acto fué presidido por el señor José María Jiménez y de secretario fungió el señor Juan Manuel Faz.

OFELINA CASTELLANOS, América Pérez, Isabel Santaló y Asunción Piñeiro, citan a las mujeres nacionalistas del barrio de Santa Clara para que asistan a la Constitución del Comité Femenino Pro Guillermo Belt que tendrá efecto a las ocho de la noche del próximo día 25 en Habana 150, altos.

NARCISO NONELL, Presidente de los sargentos nacionalistas de la Habana, se ha dirigido a todos los jefes de términos a fin de que éstos inviten a las damas del Partido para que asistan a la constitución del Comité Provincial Femenino Pro Sargentos Nacionalistas, que se efectuará en Reina 57, el día primero de agosto a la una de la tarde.

EN SOL 47 se celebró la constitución del Comité Pro Celestino Beizán y José Ambrosio Casabuena del barrio de Santa Clara, eligiéndose Presidente del mismo al señor Fernando Mestril. De la palabra usaron en ese acto. Vilabrille, Figueredo, Ramírez, Rubio, Machado, Alfonso y el doctor Cabillas que hizo el resumen.

FRANCISCO FERNANDEZ TOSCO, nos cuenta sus impresiones de Oriente, como integrante de la comitiva del doctor Carlos Manuel de la Cruz. No pueden ser más gratas. Nos reitera "Panchito" que seguirá al doctor Cruz a donde éste vaya. En relación con sus amigos de Güines nos expresó que aún no había cambiado impresiones con ellos, por falta de tiempo, pero que esperaba que correspondieran en el mismo grado como él siempre se había producido.

MOVIMIENTO POLITICO

Reitera Renovación Nacional sus ansias de mantener a toda costa la paz como fundamento mismo del Estado.—El regreso del doctor Carlos Manuel de la Cruz.—La fiesta del CND en San Nicolás.—Se reunieron los dirigentes del PUN en Camagüey con Justo Luis del Pozo.—Activos los Amigos de Panchito Díaz.—Satisfecho el doctor Pelayo Cuervo.—Acuerdos del Tirbunal Superior Electoral.—Otras noticias muy interesantes sobre el movimiento de la política nacional

RENOVACION NACIONAL ANTE EL PROCESO ELECTORAL

I

Renovación Nacional surgió a la vida de la ciudadanía en horas de profunda crisis para los nobles ideales de la Revolución que encarna y defiende. La repudiación pronunciada por la opinión general sobre la táctica y los procedimientos violentos, estérilmente puestos en ejecución durante algún tiempo, hicieron a la Revolución perder posibilidades en el ambiente nacional, saturado de ansias de paz. «El camino recto y seguro—afirmó Renovación Nacional en su primera declaración—es la sana opinión pública del país sin la cual no se puede construir nada sólido ni sembrar nada que no sea en definitiva efímero e infructuoso. Este movimiento—agregó—no tiene como finalidad la guerra, sino la felicidad del conglomerado social dentro de las grandes normas de la democracia».

Al separarse de todo sistema de lucho que llevara consigo la conspiración y la violencia, Renovación Nacional proclamó que se encontraba dispuesta a agotar hasta el límite todos los recursos que brinda la paz. La propaganda incesante y activa, el desarrollo intenso de su organización hasta mover y recoger la mayoría entera del país, con medios que para mantenerse ha de brindar la paz, y a esos medios apeló Renovación Nacional en su identificación con el ambiente público, pero también en su identificación con la ideología revolucionaria que profesa sin vacilaciones. A esos sentimientos y a esos métodos continúa ajustando su conducta, aunque la envuelve un grave pesimismo sobre el definitivo encauzamiento de la vida nacional, basado en las normas de la Democracia y del Derecho.

II

En 11 de junio de este año, el Gobierno Provisional del Presidente Mendieta promulgó una Constitución para la República de Cuba, y conforme a ella, por el Decreto-Ley número 54 de 2 de Julio, convocó al cuerpo electoral de la Nación para elecciones generales que habrán de celebrarse el 15 de Diciembre próximo. Estas resoluciones trascendentales modificaron sustancialmente los términos en que estaban planteadas las cuestiones nacionales y que pretenden regir el curso histórico del país, exigen definiciones precisas de Renovación Nacional y la determinación de su línea de conducta política, frente a ellas.

En el orden superior de las ideas, Renovación Nacional quiere lograr para Cuba nuevos moldes políticos, económicos y sociales. Parte del principio elemental de que sólo una economía propia, desarrollada de dentro a fuera, basada en el sentimiento nacionalista más puro, tiene virtualidad para ofrecer al cubano el bienestar a que es acreedor por ley histórica, y de que un nuevo sistema político, paralelo a la organización económica, que descanse en el principio de descentralización de los poderes públicos y de la Administración, se impone en forma ineludible para propiciar aquel sistema económico propio, hacerlo invulnerable y garantizar una vida política digna y duradera. Un sistema social basado en la propia economía y asegurado en la nueva armazón política, que tienda a elevar hasta los puntos más altos el nivel de los proletarios, completa la ideología profundamente revolucionaria de Renovación Nacional.

La Constitución últimamente promulgada y la convocatoria a elecciones generales, dificultan gravemente el camino expedito que la Asamblea Constituyente tenía abierto a las renovaciones profundas de la vida nacional. Por eso, en nombre de esos principios, de estos sentimientos y de la necesidad histórica de reestructurar la vida entera de la nación, Renovación Nacional levanta su protesta honrada y viril por haber sido desviada la ruta de la nación de las elecciones constituyentes, meta de la Revolución.

Pero si bien, conforme a su ideología, Renovación Nacional se propone, como las demás organizaciones afines, esa nueva modelación de Cuba, su devoción a la paz pública le señala conducta y actitudes en cuya virtud no puede entrar en otros caminos que en los de la lucha cívica. La nación, en los últimos años, constantemente agitada, estremecida de continuo por la convulsión revolucionaria, sin plasmar un movimiento fecundo, puede llegar a perderse en caos inútil, en caos en que se pierdan hasta las esencias mismas de la Revolución. Y hemos entendido nuestra misión propugnando los altísimos ideales de la Revolución, buscando sobre la base de ellos la integración de ese gran movimiento que recorra los caminos de la paz, hasta llegar a las renovaciones integrales de que Cuba está urgida para su felicidad y perduración como Nación civilizada. ¿Estará Renovación Nacional en lo cierto? ¿Tendrá éxito la nobleza de su causa y la honradez de sus procedimientos? Al porvenir pertenece únicamente la contestación a estas preguntas inquietantes, pero por muy densas que sean las sombras que cubren el horizonte, y por muchas que sean las dudas que estén abiertas sobre el devenir, Renovación Nacional se mantendrá fiel a su ideología y leal a sus métodos.

III

La Constitución del 11 de junio, que reproduce entre nosotros la arcaica armazón del Estado, contra la cual se levantó el movimiento revolucionario, ofrece, sin embargo, un medio, que es difícil aunque no imposible, de modificarla sustancialmente. El Congreso, respaldado en su día por un plebiscito, tiene facultades para la reforma constitucional. Renovación Nacional, que se declara a sí mismo un movimiento dirigido hacia las reformas sustanciales de nuestra vida política, económica y social, se propone aprovechar las posibilidades de modificar la actual Constitución conforme a sus mismos preceptos, y la acepta únicamente a los fines de su propia modificación. Niega en absoluto, al Gobierno que la ha promulgado, autoridad para regir constitucionalmente el porvenir de Cuba, así como niega enteramente a los Partidos que apoyaron la Constitución, la representación mayoritaria de la voluntad presunta del pueblo, a esos objetos trascendentales.

Los magistrados públicos electos conforme a la Constitución así promulgada, no podrán jamás sentirse con toda autoridad en razón al vicio de origen de su investidura, y nuestra vida política está por todo ello comprometida en su desenvolvimiento normal. Por eso el primer pronunciamiento de Renovación Nacional, ante las gravísimas cuestiones que están planteadas, es el de aceptar la Constitución actual de la República únicamente con el propósito de su entera modificación. Al error del Gobierno en desviarse del camino hacia la Constituyente, contesta Renovación Nacional con el acierto indudable de restituir la vida constitucional por los verdaderos representantes de la soberanía popular.

IV

Sin embargo, en sus elevados propósitos, en sus esfuerzos mismos por la continuación indefinida de la paz pública, en sus empeños altruistas de renovar la vida nacional sin nuevas convulsiones, Renovación Nacional encontrará serias dificultades, y aunque jamás se apartará de sus esfuerzos en favor de la paz, debe denunciar esos obstáculos ante la opinión pública con el ánimo de orientarla.

El primero de todos es la propia Constitución dictada. En vías la nación de celebrar elecciones constituyentes, bruscamente es llevada a otros rumbos. Con esto, la conciencia nacional ha experimentado una conmoción que aumenta sus confusiones políticas, y ese ambiente perturbador, que domina el proceso electoral, le resta virtualidad como solución a las grandes cuestiones que la nación tiene planteadas. Las elecciones generales anunciadas para fecha tan próxima, festinada, exacerban el desconcierto. El pensamiento político, entre nosotros constantemente agitado, siempre sacudido, sean cuales fueren las normas jurídicas a que se ajusta su expresión, exigía tiempo para poner término a sus confusiones y para movilizarse certeramente. Ese espacio de tiempo, ese reposo indispensable para comenzar la actividad, le ha sido negado completamente a la conciencia política de Cuba. Esa conciencia se ve forzada a manifestarse conforme a un sistema constitucional que se le impone y a decidir en términos perentorios sobre los funcionarios que han de regir a la República próximamente. Esto no es otra cosa que constreñir la opinión pública, aumentar sus incertidumbres y exagerar sus desorientaciones. «A conquistar y encauzar el alma nacional, hoy decepcionada y dispersa, va enderezado el propósito de Renovación Nacional», se declaró en una ocasión. Pues bien, la decepción y la dispersión del alma nacional, entonces denunciada, han crecido, han aumentado frente a los obstáculos que encuentra para movilizarse a sí misma, por la fascinación electoral y el molde constitucional construído desde el Poder, hasta tal punto que parece imposible por ahora poner término al caos político y aclarar el porvenir de la Nación, porque falta el ambiente de confianza general en el proceso electoral como solución de los problemas nacionales. Ese es el obstáculo inmediato con que se tropieza: la falta de fe en el proceso electoral como remedio a nuestros males.

V

Esa falta de fe se determina, en otro orden de cosas, porque el proceso electoral se ha iniciado sin que previas amnistías hayan liquidado los deplorables efectos de la última huelga revolucionaria fracasada, para permitir con ello la participación en tal proceso de todas las corrientes de opinión en el país. Por su definición, el procedimiento electoral, para no quedar desnaturalizado enteramente, ha de ofrecer desde su apertura un medio de expresión a las diversas tendencias y modos de la opinión pública, de manera que comprendiéndolos a todos, su resultado descanse en la medida real de la importancia de cada uno. «Una parte de la opinión pública, sin que pueda legítimamente prejuzgarse su importancia—afirmó Renovación Nacional en otra ocasión—se siente en los presentes momentos contenida y temerosa de expresarse. Independientemente de los métodos revolucionarios que se pusieron en práctica, esos partidos, actualmente en planos de violencia, representan por encima de todo tendencias y corrientes de la opinión general a las que es preciso abrirles el tiempo y el espacio necesarios para que puedan manifestarse, recogerse y organizarse legalmente al objeto de su participación en el proceso electoral. La insistencia en la fecha breve del 15 de diciembre para las elecciones y la no promulgación de las amnistías, determinarán las ausencias de esos partidos en los comicios, sin que el Gobierno pueda alegar que les haya ofrecido todas las oportunidades y garantías necesarias para concurrir a los mismos lo que crea otro vicio de origen que gravitará pesadamente sobre el proceso electoral, quizás si hasta el extremo de hacerlo inútil. Si el Gobierno, velando sobre todo por la paz, en la que posiblemente descansa la duración misma de la República, entendiera que no puede promulgar las indispensables amnistías, al propio tiempo tiene por fuerza que aceptar la imposibilidad de iniciar el proceso electoral, porque haciéndolo en esas condiciones no puede pretender que inspire fe y confianza públicas. El Gobierno debe saber, por tanto, que no son las elecciones generales un medio de solución a las grandes cuestiones nacionales.

Por eso, ante las próximas elecciones convocadas a plazos brevísimos y sin amnistías previas, Renovación Nacional expone, en líneas generales, cuanto las hace inaceptables y gravemente comprometedoras para el porvenir de la nación.

VI

Empero, Renovación Nacional ha presentado su solicitud para inscribirse como partido político ante el Tribunal Superior Electoral. Cree cumplir de ese modo un deber patriótico y servir lealmente a la causa de la verdadera Revolución. En el proceso electoral la presencia de Renovación Nacional llena de sana ideología y decidida a los más grandes esfuerzos en pro del bien de la República será, sin duda, provechosa y fecunda. Su voz previsora y sus afanes constructivos, su dignidad revolucionaria y sus atinadas comprensiones de las cuestiones cubanas, demandan de Renovación Nacional la actitud de situarse al comienzo del proceso electoral, entre tantas incertidumbres abierto.

Grandes esperanzas deben cifrarse en la actuación de Renovación Nacional. Sus ansias de mantener a toda costa la paz, como fundamento mismo del Estado, ha de crear sin duda un punto de partida para saludables orientaciones en el ambiente nacional.

Conoce de antemano Renovación Nacional la suspicacia y el recelo que su conducta podrá despertar en los sectores retraídos de la lucha cívica, pero su buena fe, su rectitud de intenciones y su limpia actuación no podrán menos que acallar prontamente la desconfianza que envenena el ambiente, cargado de todas las sospechas.

Cuando el apóstol Martí se disponía a demostrar sobre su corcel de guerra todo su valor heroico, su constancia y su fe ciega en los destinos de la lucha, escribió esta frase inmortal, que Renovación Nacional tiene por lema en estas horas difíciles: «Si estuviera con el pie en el barco, tentaría la independencia por la paz misma».

Renovación Nacional.

Habana, julio 20 de 1935.

CARLOS MANUEL DE LA CRUZ REGRESO ANOCHE DE ORIENTE

Con su comitiva regresó de la provincia oriental, a donde lanzó su candidatura a la Presidencia, el doctor Carlos Manuel de la Cruz, líder que fuera del Partido Constitucional Socialista y hoy aliado en el liberalismo.

Según las impresiones que se nos ofrece por nuestro corresponsal especial, la tournée política del doctor Cruz ha sido en toda la provincia un resonante éxito, dado las muestras de simpatía y de adhesión que en los distintos pueblos que visitara ha venido recibiendo.

Santiago de Cuba, por la demostración de sus más destacados dirigentes liberales, al marchar Cruz, le rindió un cálido homenaje en el Hotel "Casa Granda", participando en él los señores Rafael Molinos, doctores Camacho Covani, Felipe Valls, doctor Rafael Ravelo, Américo Portuondo, Justo Salas, Francisco Fakir, Tonton Vinnet, señorita doctora Serafina Cauce, Filiberto Guerra y otros.

Bayamo, a su paso, también quiso testimoniarla una vez más sus simpatías. La sargentería liberal, presidida por Ramón Fajardo y doctores Alfonso Catá y Planitas rindiéronle a Cruz un homenaje en la finca "Reforma".

En Holguín, en casa de Chano Beltrán, se reunieron los más significativos elementos del término, celebrándose interesantes entrevistas y cambios de impresiones. Chano Beltrán, en su domicilio, ofreció a Cruz una suculenta comida, haciendo declaración de seguir las orientaciones políticas del doctor Carlos Manuel de la Cruz.

Victoria de las Tunas dió una prueba de que el doctor Cruz tiene allí amigos y adeptos. En la residencia del presidente del Partido se reunieron la sargentería y elementos de todo el término figurando entre ellos el doctor Rodríguez, Fortain y otros. Cruz pronunció un elocuente discurso.

En Camagüey, los liberales y sargentería de los nueve barrios de la ciudad, presididos por Tomé, Acosta, doctor Pichardo, Bienvenido Chávez, Rosendo Martínez, doctor Mendoza, Angel Acosta, doctor Alberto Santos, doctor Dou, Francisco Cedres y las distinguidas damas señora Betancourt de Acosta, Alicia Lima de Santos, Angela Errotaberea de Pichardo, Carmela Iñiñez de Manzanilla, doctora Angela Zaldívar, señora Anders y seorita Georgina Tabio, testimoniaron a Cruz su decidido apoyo a la Presidencia por el Partido Liberal.

El doctor Cruz después sostuvo amplia entrevista con Alberto Ramírez Salas, el doctor Arturo Recio y otros líderes liberales camagüeyanos.

Los reporters políticos de los diarios de Camagüey, obtuvieron de la Cruz trascendentales declaraciones, figurando oentre los compañeros Carlos Luzán, Emiliano Barrio, doctor Armando Pla, el corresponsal allí del DIARIO DE LA MARINA y otros.

En el Hotel "Camagüey" se le ofreció un banquete almuerzo, concurriendo distintas representaciones.

El doctor Cruz retornó a la Habana anoche a las doce, declarando al repórter que eha regresado profundamente satisfecho y alentado por las muestras de afectos y de simpatías, que la provincia de Oriente y Camagüey le han dado, y que bajo el influjo de esas demostraciones lucharía dentro del liberalismo aspirando a la Presidencia.

Anunció al periodista que después de unos días volverá nuevamente a la provincia de Orient ey Camagüey para tomar participación directa en la reorganización del liberalismo.

INAUGURACION DEL CIRCULO C. N. D. EN SAN NICOLAS

SAN NICOLAS, julio 22. DIARIO. Habana.—En la tarde de ayer tuvo efecto la inauguración del Círculo político del Conjunto Nacional Democrático con extraordinario éxito, figurando en la manifestación que se organizá una caballería de ochocientos jinetes, camiones, guaguas, autos, etcétera. Concurrieron de esa capital el comandante Miguel Coyula, doctores Gabriel y Jorge Casuso, Raúl Menocal, Gaspar Montoro, señora Casuso, Nicolás Inchaurtieta e hijo, Agapito Carrillo y otros, los que fueron cumplimentados por los dirigentes del C. N. D. en este término, señores doctor Jacomino, Severo Irurita y Juan Pérez. Distintos oradores usaron de la palabra haciendo el resumen el comandante Coyula con una brillante pieza oratoria. Fueron proclamados en dicho acto, el general Menocal para Presidente de la República, Juan Pérez para alcalde de este término y Alfredo Palomino para representante. Los visitantes manifestaron a los organizadores de la fiesta que a su llegada a la Habana le darían cuenta al general Menocal y demás jefes del Partido de tan entusiasta manifestación de cohesión y fuerza.—*Félix Pérez*, Corresponsal.

NOTAS DE LA OFICINA DEL PARTIDO CENTRISTA

Con el doctor René Lufriú, Presidente del Ejecutivo Nacional de la Conjunción Centrista, estuvieron conferenciando varias comisiones de la Provincia de la Habana y Matanzas. En las de la Habana vimos al doctor Tomás Jústiz, Araguren, Martínez Sanaaella, Infiesta, Carmela Acebal y otros. Matanzas llegó una comisión encabezada por Gustavo Zanetti y el doctor Pablo Díaz.

En las oficinas de Obrapía 40, altos, perteneciente a la Municipal de la Habana, había un movimiento extraordinario con motivo de las designaciones de los que formarán parte de las mesas de inscripciones en los distintos barrios de la capital. El doctor Amenábar, Presidente del Ejecutivo Municipal, Sebastián Gelabert, Corratgé, doctor Gualda y el doctor del Portillo, estaban atendiendo a los comisionados de los barrios capitalinos, recibiendo las direcciones de los locales en que serán instaladas las mesas de inscripciones, siendo entregadas ayer las que siguen: locales para los Comités de la Habana: Atarés, Cristina 52; Ceiba, Monte 61; Jesús del Monte, Mangos 48; Luyanó, Reyes 91; Medina, 8 y 25, Vedado; Monserrate, Perseverancia 9; Paula, Merced 4; Peñalver, Sitios 123; Pueblo Nuevo, Maloja 47; Santo Angel, en Empedrado 46; Tacón, en Industria y San Rafael y Vives, en Antón Recio 58

Conferencia de Dora Jiménez por radio

Desde la Estación de radio CMOA, periódico hablado El Diluvio, desde donde hace su propaganda el Centrismo, dará una conferencia el jueves 25, a las 6 de la tarde, la señora Dora Jiménez, líder de la Conjunción Centrista Nacional, desarrollando el tema alrededor de «La actuación de la Alianza Femenina ante el problema nacional».

PARTIDOS QUE HAN INTERESADO SU INSCRIPCION EN EL TRIBUNAL SUPREMO ELECTORAL

Nacionales: Renovación Nacional, Popular Cubano, Social Demócrata, Reformista Cubano, y Conjunción Centrista Nacional. Provinciales: Conservador Nacional, (Santa Clara), Conservador Nacional (Habana), Frente Unico libertador (Santa Clara), Agrario Federal (Oriente), Unión Cubana (Habana), y Municipales: Juventud Laborista Cubana (Santa Clara), Municipal Revolucionario (Cárdenas), Renovación Municipal (Cárdenas), Acción Juvenil (Guanabacoa), Unificación Social (Marianao), Constitucional Güinero (Güines), Asteria (Habana), Renovación Demócrata Socialista (Sagua la Grande), Municipal 75 por 100 (Habana), Unión Ciudadana (Habana), Unión Agrícola (San Luis, Oriente), La Voz del Pueblo (Habana), Unión Local (Guanajay).

INSTITUCION «UNION CUBANA» SE REUNE MAÑANA

Mañana miércoles se constituirá la cuarta unidad de la floreciente institución cívico-política cultural en el Municipio de Regla, acto a que han sido invitados todos sus asociados y simpatizadores, y que tiene como fundamento introducir la cultura política en nuestro pueblo, demostrando con ello la dignidad ciudadana.

PRO GUILLERMO BELT EN EL CERRO

Ayer tuvo lugar en Macedonia 48, lugar donde radica el Comité Pro Guillermo Belt del barrio del Cerro, una brillante fiesta política en honor del señor Heriberto del Porto, distinguido revolucionario y presidente de dicho Comité quien fué muy agasajado por sus numerosos amigos.

Al acto asistieron distinguidas personalidades del PUN, haciendo uso de la palabra en primer término, el Dr. Jalil Fares Elías, Presidente del Comité Pro Guillermo Belt del barrio de San Nicolás y luchador incansable. Hizo resaltar el doctor Elías Fares, todas las buenas cualidades del Dr. Belt, y criticó favorablemente, punto por punto, toda la labor administrativa del Alcalde de la Habana ensalzándola brillantemente.

Hiceron uso también de la palabra, el señor Heriberto del Porto y el Dr. Octavio Cubillas que resumió el acto, y otros oradores no menos elocuentes.

NOTAS DE LAS OFICINAS POLITICAS DE PANCHITO DIAZ

Augurando el triunfo de Riveiro Vidal

Recibimos la visita de una comisión de defensores de la candidatura para Delegado por el Barrio del Templete del señor Emilio Riveiro Vidal, pino nuevo de positivos méritos y la que estaba integrada por la señorita Agueda Pérez Trufín, Angel Linares, Rafael Soto, O. Suárez y L. González Lanuza, quienes nos manifestaron que cada día se acrecentaban más los partidarios del excelente amigo Riveiro Vidal, cuyo triunfo se da por descontado.

Fiesta liberal Renovacionista del Cerro

Los liberales renovacionistas del Cerro se reunieron antenoche para proclamar a Panchito Díaz como candidato a Alcalde por el viejo Partido. El local se vió colmado por centenares de personas y la alegre «Chambelona» lanzó al espacio sus sonoras notas. Hablaron a la multitud Mario Barbón, María Marrero, Manuel Martínez, Miguel Díaz y Emilio Riveiro Vidal, que pronunció el mejor discurso de la noche. La presencia de Panchito Díaz fué aclamada delirantemente por sus viejos correligionarios del Cerro.

Reunión en el barrio de Peñalver

Anoche se reunieron los Amigos de Panchito Díaz del barrio de Peñalver para unir sus intereses con los Liberales del mismo. Al efecto, el Presidente señor José Pozo hizo uso de la palabra, alentando la renovación liberal y los méritos de Panchito Díaz. Luego hablaron Arturo Jiménez, Juan Silva, Miguel Díaz, Juan Olivares, Pedro González, Manuel Martín, todos muy elocuentes. Se aclamó a Pozo para Delegado, a Panchito Díaz para Alcalde y a Emilio Riveiro Vidal para Concejal.

Oficina Político Pro Díaz

Manuel Heres Hevia, el gran luchador, aspirante a la Presidencia del Barrio de Ceiba, comunica a sus amigos que tendrá sumo gusto en recibirles en el DIRECTORIO LIBERAL sito en Revillagigedo 77.

Oficina de Olimpio Penichet

Se hace saber por la presente que en Víctor Muñoz 172 se halla la oficina encargada de velar por los intereses políticos del señor Olimpio Penichet Delgado, aspirante a Delegado por el Partido Liberal en aquel barrio y cuya candidatura es patrocinada por cuánto vale y brilla en el mismo.

En horas laborables y también por la noche se atiende allí a todo el mundo.

NOTAS POLITICAS DE BAUTA

Por fin es un hecho la unificación total y definitiva del Nacionalismo en Bauta, hasta hoy fraccionado y dividido en multitud de tendencias y aspiraciones encontradas. Después de una larga entrevista celebrada entre los señores Agustín Herrera y Angel Hernández, jefes respetcivos de los dos núcleos antagónicos del PUN, se llegó a un acuerdo cordial, manifestándonos ambos que el Nacionalismo está hecho un bloque sólido para ir a la conquista de la victoria en las próximas elecciones.

«Puede anunciar,—nos dijo el señor Hernández, — para disgusto de nuestros adversarios que quisieran vernos aún fracasados en una lucha estéril, que no existen problemas dentro del PUN en Bauta».

Waldemar León.
Corresponsal.

EL LIDER LIBERAL RAMIRO RODRIGUEZ NO IRA A LA REORGANIZACION

Igualmente ha visitado a nuestro corresponsadl en Batabanó, señor Palenzuela, el conocido político liberal señor Ramiro Rodríguez González, a fin de hacer constar que no participará en la reorganización de dicho partido, toda vez que de antemano han sido distribuídas las posiciones del Partido Liberal en la localidad sin que se facilite la intervención de persona alguna que pueda alterar el ejecutivo que funcionara durante el pasado régimen machadista, y que seguirá en la atención del cargo que ocupa en el Juzgado Municipal.

PROXIMO ACTO EN HONOR DEL DOCTOR PELAYO CUERVO

Conocidos miembros del Nacionalismo en Batabanó, entre los que figura un conocido revolucionario, sin apartarse de dicha organización, fundarán la Juventud Nacionalista Revolucionaria que proclamará al doctor Pelayo Cuervo Navarro para la Presidencia de la República, proponiéndose celebrar la fundación con una fiesta a la que asistirá el doctor Cuervo, Baizán, Casabuena, Beruff Mendieta y otros.

NO HA INGRESADO EN EL C. N. D. EL EX ALCALDE FERNANDEZ

El señor Francisco Fernández Rodríguez, ex alcalde de facto durante el gobierno del doctor Grau San Martín, ha visitado a nuestro corresponsal en Batabanó, a fin de que desmintamos la noticia publicada por la Prensa de que había ingresado en el C. N. D., deseando hacer constar que en cuanto a la lucha comicial, se mantiene en actitud expectante, manteniendo hasta el presente la misma conducta que ha tiempo se trazara.

FUERZAS QUE CON EL DOCTOR CRUZ INGRESAN EN EL LIBERALISMO

A preguntas de un periodista oriental, el doctor Carlos Manuel de la Cruz ha respondido:

En esta provincia de Oriente son muy numerosos y de gran valer los núcleos qu ehan ingresado en el liberalismo. Ahí tiene usted el manifiesto suscrito por el señor Filiberto Guerra y un número considerable de amigos; la actitud resuelta de los valiosos populares, entre los que se destacan los doctores Camacho Covani, Ravelo y Felipe Valls, en Holguín, con el doctor Bartrán la situación es igual; en Manzanillo, con Arístides Rodríguez, Arsenio Reyes, Librado Reina, Carlos Martínez y el doctor Marcelino Vázquez y otros; en Baracoa con J. Ferrán, Hernández, Nide de Para, los hermanos Purón, Lovaina y otros; en Puerto Padre el doctor Ayala, Polo y otros; en Jiguaní Carlos M. Estrada, Constantino Pérez, Alfredo Casazalles y otros; en Bayamo el doctor Planas Jr., el doctor José Alfonso Catá y otros significados elementos; en Campechuela el señor Granda Heredia; en Niquero F. Escobar Tamayo y Fernández Alvarez y Alvarez; en Caney Fernando Fernández Quintana, Carlos Miyares y el doctor José Medina; en El Cobre doctor Pedro Roig, F. Rubio y José Estrada; en Gibara valiosos elementos que de seguir citando, como los de Songo, Mayarí, Antilla, Banes, Sagua de Tánamo, Guantánamo y Yateras haría una larga relación de la provincia de Oriente. Pinar del Río es conocido el acuerdo de la mayoría del P. C. S. de ingresar en el liberalismo, lo mismo en la Habana y Camagüey y quedan sólo por conocer con detalles la provincia de Matanzas y Las Villas, donde puedo asegurar también que las mayorías seguirán esta tendencia política.

DISUELTO EL P. C. S. DE PINAR DEL RIO

PINAR DEL RIO, julio 22. DIARIO. Habana.—En reunión celebrada por la Asamblea del Partido Constitucional Socialista de esta región, la cual fué presidida por el señor Abraham Pérez, se acordó disolver dicho Partido, dejando en libertad de acción a todos sus miebros a fin de que tomen la orientación que mejor deseen.

Guillermo Rodríguez, Corresponsal.

ACUERDOS DEL P. N. R.

José V. Regueiro, Secretario de Correspondencia del Partido Nacional Revolucionario, nos escribe para comunicarnos los acuerdos adoptados en reciente reunión celebrada por el Comité Gestor Provincial de dicho organismo y que son los siguientes: Inscribirse como Partido Nacional en el Tribunal Superior Electoral. Constituir todos los organismos del Partido de acuerdo con la nueva Ley Electoral. Viabilizar la unión de todos los valores revolucionarios inspirados solamente en el mejoramiento de la colectividad cubana, despojándonos de todo interés personal en aras de este ideal.

EL PARTIDO SOCIAL DEMOCRATA EN MARIANAO

Hemos recibido un extenso documento lanzado por el Comité Ejecutivo Femenino de la Agrupación Nacional Femenina Socialista Cubano de Marianao, que laboran dentro del Partido Social Demócrata, recomendando la candidatura del señor Antonio Rodríguez, actual Tesorero del Ayuntamiento de aquel término, para Alcalde Municipal del mismo.

También recomiendan las feministas de Marianao a la señora Rosa González para Concejal de dicho Ayuntamiento e invitan a todas las mujeres de la localidad a que ingresen en dicha Agrupación para defender los sagrados intereses de la Patria, coadyuvando con los hombres de buena voluntad al mejoramiento de la colectividad.

EL CND EN MARIANAO

Ante numerosa concurrencia tuvo efecto en el barrio de Pocito en Marianao, la constitución del Comité de Damas del Conjunto Nacional Democrático en dicha barriada.

Fué electa Presidenta del Comité la señora esposa del Presidente de los conjuntistas del mencionado barrio, señor Ramón García. Después de naber sido instaladas las dirigentes designadas usaron de la palabra la señora Concepción Vildósola y la Presidenta del barrio de los Quemados, señorita Caridad Almeida, quien pronunció un elocuente discurso en el cual abogó por que todas las mujeres cubanas intervengan en las luchas políticas de la nación. Después hizo un cálido elogio al señor Presidente de la República y demás miembros del Gobierno, por haber ratificado el voto a la mujer y terminó recomendando la candidatura del doctor Antonio Alzola para Alcalde Municipal de Marianao.

DAMAS NACIONALISTAS DE ARROYO NARANJO

El pasado domingo y en la calle de Silvia 5, se celebró la constitución del Comité Femenino Nacionalista de los Repartos Párraga, San José y Guasimal, eligiéndose la siguiente Directiva: Presidenta: Luisa Delgado. Vices: Sofía Vera y Lorenza Díaz. Secretario de actas y vice: Rafaela Núñez y Felina Cárdenas. Secretaria de Correspondencia y vice: Ana María Mendoza y Evangelina Valdés. Tesorera y Vice: Carmen Acosta y María Guillén. Directora política y vice: Regla Zayas y Juliana Acosta y 50 vocales.

Al acto asistieron destacados elementos nacionalistas del barrio de Arroyo Naranjo, entre ellos, Apolinar Alfonso, Mario Tocabens, José Pedroso, Anselmo Azcano, doctor Céspedes, Montejo, Santamaría y Bacallao. Entre los acuerdos tomados figuró el de apoyar la candidatura del señor Alfonso para Concejal y la de la doctora Rafaela Núñez para Delegada por el barrio de Arroyo Naranjo.

JUVENTUD LIBERAL DE LA PROVINCIA DE LA HABANA

Se cita por este medio a todos los miembros de la Juventud Liberal de la Provincia de la Habana, para la reunión que se celebrará el miércoles 24, a las ocho y media de la noche en la casa calle doce esquina a once en el Vedado. Se ruega la más puntual asistencia.

Vto. Bno: **Carlos A. Cadaval**, Presidente, **Ricardo Castroverde**, Secretario.

EL CENTRISMO EN ATARES

Visitado en su residencia, San Joaquín 120 el doctor Edelmiro Pita, por los señores Aurelio Cesáreo Bedriñana y Miguel Echea, Presidente y Secretario del Comité Provisional Centrista e invitado a ingresar en sus filas, manifestó que tratándose de una figura nacional de extraordinarios prestigios intelectuales y patrióticos, no solamente aceptaba la invitación, sino que ofrecía laborar con verdadero entusiasmo como cubano de buena voluntad, por la candidatura del doctor Céspedes para la Presidencia de la República.

Los señores Bedriñana y Echea, le expresaron su satisfacción por contar con los buenos deseos de tan brillante galeno, nativo del Barrio, donde cuenta con grandes simpatías entre sus numerosos amigos.

INFORMACION TELEGRAFICA
DEL INTERIOR DE LA ISLA

Por nuestros Corresponsales a través del hilo directo del DIARIO

MATANZAS

CAUSA CONTRA EL SUPERINTENDENTE DE ESCUELAS DOCTOR JUAN DE JUAN

MATANZAS, julio 22. DIARIO. Habana.— Acaba de formarse causa contra el Superintendente Provincial de Escuelas doctor Juan de Juan, con motivo de haber sido acusado por el Servicio de Inteligencia de la Habana, siendo remitido al Tribunal de Urgencia con pruebas documentales en que aparece que dicho funcionario estaba conectado con el Comité de Huelga.

El doctor Juan de Juan comparecerá el próximo jueves ante dicho Tribunal de Urgencia.

CONDENADA POR INFANTICIDIO

La Sala de Vacaciones de la Audiencia dictó fallo condenando a Zoila Flores a la pena de tres años, seis meses y 21 días, en causa del Juzgado de Colón, por infanticidio. LOVIO. Corresponsal.

CELEBRACION DE UN IMPORTANTE JUICIO ORAL

JOVELLANOS, julio 22. DIARIO. Habana.—Terminó esta tarde el juicio oral contra Antonio Fernández, por homicidio de Ortelio Gou, siendo favorable la prueba al acusado. Quedó demostrado que Antonio Fernández mató en legítima defensa, ante el ataque de Gou. El Fiscal, doctor Fernández Poyo, modificó las conclusiones para pedir 14 años. Pese a los esfuerzos del acusador, doctor Maceda, el defensor doctor Jordán probó que el procesado había sido perseguido y atacado por Gou. El pueblo de Jovellanos espera que Fernández, honrado vecino y colono, sea devuelto reivindicado a la sociedad.—Prats, Corresponsal.

SANTA CLARA

INSPECCIONADA LA POLICIA DE SANCTI SPIRITUS

SANCTI SPIRITUS, julio 22. DIARIO. Habana.—A las cuatro de la tarde se constituyó en la Jefatura de Policía el teniente coronel Abelardo Gómez Gómez, efe del Distrito Militar de esta provincia, recorriendo todos los departamentos. Fué recibido por Oscar Carbonell Besada y Ramón Sánchez Bonachea, capitán y teniente del Cuerpo, respectivamente, así como por otros mimbros di nismo, saliendo el

ANUNCIOS CLASIFICADOS DE ULTIMA HORA

PROFESIONALES

COMADRONAS

5—

MARIA F. MOLINA, COMADRONA de la Cooperativa Médica «La Purísima» y particular. Ultimos procedimientos modernos. Precios módicos. Consultas gratis, diaria, Neptuno número 206-B., altos. Telf. U-4090. 5

COMPRAS

17— MUEBLES Y PRENDAS

COMPRAMOS Y EMPENAMOS

Muebles, joyas, ropa y toda clase de objetos que abarca el préstamo. Módico interés. Mucha reserva en las operaciones, Gloria e Indio. Telf. A-6827. 17

U-2530: COMPRO PIANOS VERticales y cuarto cola. Los pago bien. Negocio rápido. Compare nuestros precios con los demás y se convencerá, San Rafael esquina a Oquendo. **Recuerde: U-2530.** 17

M-2655: COMPRAMOS, CAMBIAMOS Y VENDEMOS

Muebles, máquinas de coser, escribir, juegos, piezas sueltas, neveras, radios, equipajes, vidriera, mostradores. Visítenos, no le pesará, «La Regente», Salud número 14, entre Rayo y San Nicolás. M-2655. 17

A-9115 Compramos Maquinas

«Singer», nuestra especialidad. También radios, muebles, etc. Pagamos bien. Avísenos: A-9115 o venga a la **«Casa Arias»**, Angeles 38, esquina a Sitios. Vendemos, cambiamos y arreglamos. Tenemos piezas. No olvide: A-9115. 17

A-7795: COMPRO

Muebles modernos y todas clases. Pagamos más que nadie. Vamos en seguida a domicilio, Monte número 85, entre Aguila y Amistad. También los alquilamos y vendemos a los precios más bajos. **Recuerde: A-7785.** 17

VENTAS

48— CASAS

CASAS, SOLARES E HIPOTECAS: Vedado, Calle 19, una planta, 25 por 50, 1,400 metros, moderna, 9 habitaciones, 3 baños, hall, cocina, pantry, comedor, 4 cuartos criados, garage dos máquinas. Costó 100,000. Ultimo precio: 32,500 pesos.

ALMENDARES: ESQUINA, CERCA del Parque Japonés, 500 metros, jardín, portal, sala, hall, terraza, 4 habitaciones, baño intercalado, cuarto criados y servicios. Garage. Facilidades de pago: $6,000.

ALMENDARES: CALLE 12, JARDIN, portal, sala, hall, 3 habitaciones, baño intercalado, comedor, pantry, comedor; cuarto y servicio criados, en los altos. Traspatio y frutales: $2,000 contado y resto hipoteca, al 7 por ciento.

MIRAMAR, ESQUINA, AVENIDA RAmón Mendoza, 2,500 varas, chalet dos plantas, de lujo, canterías, piscina marmol, Despacho, biblioteca, 2 comedores, cuarto costura, 5 habitaciones en los altos. Garage, 4 cuartos criados y otras comodidades. Costó $80,000 y se da en $45,000.

TENEMOS OTRAS OFERTAS MUY atractivas de casas y solares, en La Habana, Víbora y Repartos, con facilidades de pago. Pídanos informes. Estamos a sus órdenes.

MIRO Y LINARES
Aguiar 71, bajos.
A-8577

COLEGIO DE CORREDORES

Cotización oficial del día 22 de julio de 1935:

CAMBIOS	TIPOS
S/E. Unidos, cable	1/10Pr.
S/E. Unidos, vista	1/10Pr.
Londres, cable	4.97⅛
Londres, vista	4.96⅝
Londres, días vista	—
París, cable	6.64
París, vista	6.63
Bruselas, vista	16.90
España, cable	13.75
España, vista	13.74
Italia, vista	8.28
Zurich, vista	32.87
Hong Kong, vista	53.10
Amsterdam, vista	67.75
Copenhague, vista	—
Christiania, vista	—
Estocolmo, vista	—
Montreal vista	⅛% Pr.

Notarios de Turno:
Para cambios: **Miguel Melgares.**
Para intervenir en la cotización oficial de la Bolsa de la Habana:
Raúl E. Arglelles,
Oscar Fernández.
Vto. Bno.:
Julio C. Rodríguez,
Síndico-Presidente, p. s.
Eug. E. Caragol,
Secretario-Contador.

VENTAS

48— CASAS

VENDO GRAN RESIDENCIA EN ALmendares, sólo con 2,800 pesos contado y 2,200 pesos en hipoteca. Para verla, pida informes al teléfono: FO-1426. Su dueño: Alonso.

ESTRADA PALMA: VENDO CHALET con portal, sala, gabinete, tres cuartos grandes, comedor al fondo con terraza, baño moderno completo, cocina con calentador, garage, 2 cuartos criados, jardín con frutales. Capacidad total: 400 metros. Trato directo. Ganga 6,800 pesos. Informan: Lamparilla 48, bajos.

EN 6,000 PESOS, CASA DE 8 CUARtos, nave de 300 metros y mil metros de terreno; 4,800 pesos, esquina con establecimiento, Zanja 119, García. Telf. U-1363.

EL ALQUILER SE LO COME POR los pies. No se lamente si la pierde. ¡Corra! Hacerse de mi casa puramente para matrimonio. Pocito y Calzada, Víbora. Véame hoy, con 350 pesos, o menos. Llave: Telf. I-6732.

CASITA, AGUILA: $1,150; CASA EGIdo: $1,850; Vedado, cerca 23: $2,200; chalecito Ampliación, garage: $850.00, medio deber; Santos Suárez. ¡Precio: Costó $5,000 en $1,450, a plazos. Telf. sal $1,400; Lawton, preciosa, rústica. I-6732.

SE ALQUILA ACCESORIA, EN CAMpanario 228; y departamentos, vista calle, en Rayo 94. Informan las encargadas, precio y condiciones.

49— SOLARES

VEDADO: SOLARES, CALLE DE LEtras, próximo a 25: $12.50 metro, 13.666 x 50; parte alta, esquina: $4.00 metro; una parcela: a $3.50; calle 17, esquina: $16.00; parcela, 12 por 22.66: $4,800; próximo Hotel Nacional, brisa, 17 x 22.66: $7,100. Gerardo Mauriz. M-7586, Metropolitana número 538.

51— ESTABLECIMIENTOS

VENDO O CAMBIO GARAGE, POR finca o casa. Garantizo 150 pesos de utilidad mensual, cerca del Capitolio, 45 máquinas en estorage. Venta de gasolina. Doy o recibo diferencia. Informes. Suárez, Café, Belascoaín y Figuras o Lealtad y Carmen.

53- AUTOMOVILES-ACCESORIOS

SE VENDE UN CAMION FORD DE pedales, del 27, carrocería cerrada, propio para reparto. Informan en Monte 88,, garage.

VENDO CUÑA CHRYSLER, MOTOR chico. Está nueva; Ford del 29, dos puertas, 23 número 455, entre 12 y 14, Vedado.

TENGO UN FORD DEL 1932, DE DOS puertas, en muy buenas condiciones, que puedo vender barato. Doy facilidades de pagos. Tomaré Ford o Chevrolet, en cambio. No trato con corredores. D. C. Griffin, Hotel Royal Palm. Telf. A-7277, Apartamentos 504 y 505.

GANGA: SE VENDEN DOS MAQUInas, una marca Chevrolet y otra marca Chrysler, cuatro puertas, 6 cristales, cerradas, en perfecto estado, gomas nuevas y buena pintura. Informan: Jovellar y Hospital, Bodega. José Díaz.

VENDO EN GANGA, UN CAMION, con plancha, propio para Agencia, en perfecto estado. Véalo y se convencerá. Lucena 6, bajos, entre Neptuno y San Miguel.

VENDO FORD 1934, DOS PUERTAS, vestidura de cuero. Doy facilidades de pago. Tomaré Ford o Chevrolet de 4 cilindros, en cambio. No trato con corredores. O. C. Griffin, Hotel Royal Palm. Telf. A-7277, Departamentos 504 y 505.

56- MUEBLES Y PRENDAS

JUEGOS CUARTO, SALA, COMEDOR y piezas sueltas, de oportunidad. Grandes facilidades pagos. Cambiamos, alquilamos y reformamos muebles, «La Predilecta», San Rafael 171, entre Oquendo y Marqués González. U-1729.

VENDO JUEGO DE CUARTO, RECIbidor, sala, comedor, mimbres, lámparas y demás enseres. Pueden verse a todas horas. Calle O. número 8, Edificio «Piloto», frente al Parque del Maine.

VENDO, EN $23.00, JUEGO CUARto, de 3 cuerpos, regio, baratísimo; sala, 9 piezas, nuevo, moderno: $30.00; comedor, regalado. Jesús del Monte 93, frente Alejandro Ramírez.

POR VIAJE RAPIDO, SE VENDE un hermoso juego de cuarto, tres cuerpos, de caoba, tallado, en perfectas condiciones. Informan: San Lázaro 256, altos, esquina a Perseverancia.

MAQUINAS DE ESCRIBIR

Máquinas de sumar, calcular, coser, muebles de Oficina, joyerías finas y relojes, equipajes de calidad. Compro, empeño y vendo, «La Confianza», Suárez 7. Telf. M-9603.

MUEBLES BARATOS

Vendemos muebles, finos y corrientes, nuevos y de uso, máquinas de coser, escribir y equipajes. Visítenos y ofrezca lo que quiera, por lo que necesite, «La Regente», Salud 14. Telf. M-2655.

'CASA ARECHAGA'
«EL SIGLO»
TALLER DE EBANISTERIA

Si usted necesita muebles, visite esta casa, donde encontrará preciosidades, por poco dinero. Compre directamente y comprará lo mejor.
Manrique 189. Telf. A 6135.

BAULES Y MALETAS

Los liquidamos por la mitad de su valor. No compre, sin ver nuestros precios, en Gloria esquina a Indio. Telf. A-6827.

ENSEÑANZAS

75- PROFESORAS-PROFESORES

DRA. PEDAGOGIA OFRECESE PAra dar clases en su casa o domicilio. Preparación ingreso cualquier centro superior. Precios módicos. Oquendo 23, altos, entre San Rafael y San Miguel. U-1505. 75

INTERES GENERAL

Regalo de $50 a $100

Por pruebas de vendedores clandestinos de Medicinas sean o no robadas que no den Factura ni Timbre Nacional.
Sr. Andreu - Tel. I-3515

ALQUILERES

79— HOTELES

GRAN HOTEL LUZ
OFICIOS 35

Esta acreditada casa cuenta con grandes y frescos apartamentos y habitaciones, con o sin muebles. Agua caliente y fría, a todas horas, comedor, ascensor y salón de recreo, no igualado. Admitimos abonados y a la carta. Espléndida comida, a precios económicos. 79

HOTEL "HARDING"
CRESPO NUM. 9, A DOS CUADRAS DEL PRADO. TELEFONO: A-6735

Este hotel, es absolutamente moral y sus comidas son excelentes y de primera calidad. Pueden pasar y ver sus amplias habitaciones, acabadas de pintar y ver su equipo de colchones, sábanas, etc., todo nuevo.
DOS PERSONAS, AL MES, DESDE
$41 CON COMIDAS
Una persona, desde $24.00.
Elevador día y noche.
Agua caliente y fría, siempre.

81— CASAS DE COMIDAS

SIRVO COMIDAS A DOMICILIO, EXquisita. Variación constante en el menú. Puntualidad en el servicio. Telf. M-1688.

82— APARTAMENTOS

SE ALQUILA APARTAMENTO, LUjosamente amueblado, con luz, Frigidaire, garage, limpieza de máquina y teléfono: 120 pesos. López Serrano, Departamento 47. Informes, de 10 a 5. No por teléfono.

EDIFICIO
8 y 19
VEDADO.
APARTAMENTOS DE LUJO
1, 2, 3 y 4 cuartos, baños, cocina, frigidaire, luz, garage, restaurante.
Gran piscina.
F-3131

84— HABITACIONES

GALIANO 103, ENTRE SAN JOSE y Barcelona. Habitaciones espléndidas, desde $25.00. Dos: $38.00, con lavabos, agua caliente, abundante. Excelente comida, hermosa terraza. Sólo moral absoluta. M-7380.

EN SUAREZ 43, ENTRE GLORIA Y Apodaca. Se alquila una bonita y fresca habitación, en la azotea. Casa de buena familia.

85— NAVES Y LOCALES

SE ALQUILAN LOS BAJOS DE PRAdo 110 A, que ocupa actualmente «La Flota Blanca», propios para oficinas de cualquier clase, con zócalos de caoba, cielo rasos, cuarto para archivos, servicios, etc. Quedarán desocupados Septiembre 1o. Informan: M. Gamba, Prado 110 A, (altos), teléfono A-8018.

ALQUILO SOL 49, BAJOS, ENTRE Compostela y Habana, con frente también a la calle Porvenir, propio para industria o comercio. Informan Teléfono F-1836. 85

SE ALQUILA LOCAL PROPIO PAra consultorio médico o dental; o una o dos habitaciones para guardar muebles, en San Lázaro 33, altos. Informan: M-6446, de 12 a 2 y de 6 a 9 p. m.

87— HABANA

SE ALQUILAN LOS MODERNOS ALtos de Animas y Manrique, compuestos de sala, cuatro habitaciones, comedor y baño intercalado. Informan: San Rafael 113. Telf. U-6867.

CALLE 27 NUM. 9

Entre Hospital y Marina. Se alquilan los bajosf, izquierda, de esta moderna casa, compuesta de tres dormitorios, baño intercalado, sala y comedor al fondo. Llaves e informes: San Pedro número 6. A-9619

SE ALQUILA, MONTE 170, ALTOS, sala, saleta, cuatro habitaciones, comedor al fondo, baño intercalado, terraza, cuarto y servicio de criados y cocina, Monte 170. A-2066.

SE ALQUILA, SAN JOAQUIN 33, ALtos, entre Monte y Omoa, sala, comedor, 4 cuartos, cocina y baño. Precio último: $30.00. Llave, al lado. Dueño: Villegas 78, Ferretería. Dos meses en fondo.

REFUGIO 41, PRIMER PISO ALTO, sala, comedor, cuatro habitaciones, dos servicios. Llave, Bodega esquina Industria.

88— VEDADO

MODERNOS BAJOS, $22-00

Jardín, portal, sala, comedor, baño agua caliente, cocina. Buy buenos vecinos. Calzada 37 entre J y K, Vedado. Llave Bodega. Informes. F-5343, al lado otro, $27.

ALQUILO UNOS ALTOS, EN EL VEdado, calle 2 número 170, con 6 cuartos, sala, saleta, repostería, baño intercalado. Informes: Teléfono: F-1195.

ALQUILO MODERNOS ALTOS, PRImer piso, 23 esquina F., Vedado, recibidor, comedor, sala, cuatro habitaciones, baño, cocina de gas; y 23, esquina a 4, recibidor, comedor, sala, tres habitaciones, baño, cuarto y servicio de criados.

ALQUILERES

88— VEDADO

F. NUMERO 268, ENTRE 27 Y 29, Vedado, sala, comedor, cuatro habitaciones, dos baños, cuarto baño de criados, pantry, con o sin garage. Informes, en el mismo. F-5487.

90—MARIANAO Y SUS REPTOS.

ALQUILO CASA A TRES CUADRAS del Yacht Club, amueblada lujo en $150-00 mensuales. FO-7362.

AMPLIACION DE ALMENDARES: Séptima entre 11 y 12: casa jardín, portal, sala, comedor, cuatro habitaciones, baño intercalado, cocina, pantry, servicio, patio, garage, habitaciones criados. Informes: M-8767.

AVENIDA 11, ENTRE CALLES 12 Y 13, Reparto Ampliación de Almendares. Magníficas comunicaciones, 3 habitaciones, baño intercalado, sala, comedor, cocina, garage, cuarto y servicio de criados: $30.00. Llaves, allí. Informan: M-7245.

92— STOS. SUAREZ Y MENDOZA

CORREA 17 ENTRE RABI-INDALEcio. Portal, sala, saleta, 4 cuartos, baño, comedor, cocina, servicio criados, patio, traspatio. Llave al lado. I-3977. 92

SE SOLICITAN

99- SOLICITUD DE ALQUILERES

SE SOLICITA APARTAMENTO, NO importa una sola pieza, con baño, bidet, etc. Precios y detalles a C. D. Bolívar, Apartado 2038, o Departamento de Anuncios Clasificados, DIARIO DE LA MARINA.

101— PERDIDAS

EN EL TRAMO DE LAS CALLES 29 a 19, y de Paseo a A., se ha extraviado un llavero. El que lo entregue en Munguía y Alejo, será gratificado. Telf. F-3014.

103- CRIADAS Y CRIADOS

SOLICITO CRIADA ESPAÑOLA, DE mediana edad, que sirva bien la mesa; otra, para habitaciones y coser. Que tengan buenas referencias. Cada una 15 pesos. Calle 15 número 380, entre 2 y 4.

SE SOLICITA CRIADO DE MANO, que sepa servir bien a la rusa, hacer bien la limpieza, que traiga buenas recomendaciones de casas particulares, sueldo: 15 pesos. Presentarse de 10 a 12, San Benigno 55 esquina a San Bernardino, Jesús del Monte.

104- COCINERAS Y COCINEROS

SE SOLICITA UNA CRIADA ESPAñola, para cocinar y limpiar, a corta familia. Tiene que traer referencias y dormir en la colocación. Sueldo: 15 pesos, Lacret 121, entre Juan Delgado y Goicuría, Santos Suárez.

SE SOLICITA UNA CRIADA ESPAñola, que sepa cocinar. Sueldo: 10 pesos. Corta familia, Paseo 171-C., bajos, Vedado. Telf. F-1914.

105- MANEJADORAS

SE SOLICITA UNA MANEJADORA española, para dos niñas y lavar. Sueldo: $7.00. Si no es cariñosa, no venga, Marina 56, altos, esquina Vapor. Que duerma en la colocación.

SE SOLICITA UNA MUCHACHA, PAra cuidar un niño. Duerme fuera. Monte 51, bajos.

110- LAVANDERAS-LAVNDEROS

SE SOLICITA UNA LAVANDERA, con referencias. Calle Almendares número 22, Reparto Nogueira, Marianao.

114- AGENTES Y VENDEDORES

ATRACTIVA PROPOSICION PARA hombres interesados ganar sobre $100.00 mensuales en honorable ocupación, trabajando desde su casa. Pida informes Universal (Box 3, Station I, New York).

NECESITAMOS VARIOS HOMBRES, capaces de ganar 100 pesos mensuales. Si usted está conforme o puede vivir con menos, no se presente. «Sakura», Manzana de Gómez 248, de 9 a 11.

SOLICITAMOS AGENTES EXPERtos y competentes, en la venta de especialidades. Oficina de la Calvicie «Newsprout», Obispo 56. Telf. A-9508.

SOLICITAMOS EMPLEADOS, PARA distribuir producto importante. Pregunte por Srta. Eskert, San Rafael 263, bajos.

115- OFICINAS

SECRETARIA ESTENOGRAFA, CON experiencia: correspondencia, inglés y español y otros trabajos de oficina. Cubana nativa, para Compañía importante: Referencias detalladas a: «Harding», Departamento de Anuncios Clasificados, DIARIO DE LA MARINA.

117- SOLICITUDES VARIAS

SE SOLICITA MATRIMONIO, SIN niños, para pequeña finca, cerca ciudad, San Lázaro 240, después de las dos.

SE OFRECEN

118- CRIADAS Y CRIADOS

SE DESEA COLOCAR UNA ESPAñola para cuartos, sabe coser y cortar, teléfono F-1987

SE DESEA COLOCAR UNA JOVEN de color para criada de mano o de cuartos, duerme en la colocación, llamme teléfono F-2154. Vedado.

DESEA PLAZA DE CRIADO DE MAnos joven europeo, conoce a perfección desde el servicio más fino hasta el más ordinario, ha trabajado en el vapor «Havana» en clase primera dos años, tiene referencias y persona que lo garantice. Informan: teléfono F-6242. 118

CRIADO JOVEN ESPAÑOL DESEA colocarse en casa seria, no tiene pretensiones, sabe su obligación. Referencias las que deseen, informan: teléfono F-2727. 118

ESPAÑOLA CRIADA DE MANOS, desea casa particular buena familia, cumplidora, Informan I-7200, Antonio. 118

SE OFRECEN

118- CRIADAS Y CRIADOS

DESEA COLOCARSE UNA JOVEN española para limpieza o para cocinar para corta familia, es formal, teléfono F-4771. 118

SE DESEA COLOCAR UNA CRIADA española, sabe hacer de todo, lo mismo maneja que cocina o criada de mano, no le importa cocinar para un matrimonio solo y limpiar el suelo 15 o 20 pesos. 118

SE DESEA COLOCAR UN JOVEN española para criada de mano o quehaceres de matrimonio solo, en la misma una señora de mediana edad para cocinar, no le importa si es corta ,familia cocinar y limpiar, saben trabajar, tienen buenas referencias, informan Reina 143, al lado del Corazón de Jesús.

DESEA COLOCARSE UNA JOVEN española para criada de mano, si es corta la familia no le importa para cocinar y limpiar. Teléfono A-3572.

SE DESEA COLOCAR UNA JOVEN española de criada de mano o manejadora, es cariñosa con los niños. Informan teléfono M-3820.

DESEA COLOCARSE UNA MUCHAcha española para un matrimonio solo o manejadora, tiene referencias. Teléfono A-9242.

SE DESEA COLOCAR UNA JOVEN española, para criada de mano o para cocinar y limpiar, si es casa chica y pocos de familia. Tiene referencias. Telf. FO-2724.

SE DESEA COLOCAR UNA MUCHAcha española, para criada de mano. Sabe cumplir con su obligación. Tiene buenas referencias. U-4162.

SE DESEA COLOCAR UNA MUCHAcha española, para criada de mano. Tiene referencias. Telf. F-5884.

SE DESEA COLOCAR UNA ESPAñola, de mediana edad. Entiende de todos los quehaceres de una casa. Tiene referencias y sabe coser. Telf. FO-1709.

SE DESEA COLOCAR UN JOVEN español, de criado de mano. Sabe servir a la rusa y planchar ropa de caballero. Tiene referencias. Telf. A-9044.

SE DESEA COLOCAR UNA JOVEN española, para criada de cuartos, sabe coser y también entiende de cocina; y una señora española, para cocinar y limpiar, para corta familia o cuidar un enfermo. Si les conviene: Calle 25 núm. 192.

SE DESEA COLOCAR UNA JOVEN española, para criada de mano. Tiene buenas referencias. Informan: Telf. M-3376.

SE DESEA COLOCAR UNA ESPAñola, de criada de mano. Tiene buenas referencias. Bernaza número 1, altos, derecha.

SE DESEA COLOCAR UN JOVEN español, de criado de mano, lo mismo en la Capital, que en el campo. Tiene muy buenas referencias de familias cubanas y americanas. Llamen Telf. A-3294.

SE DESEA COLOCAR UNA ESPAÑOla, formal para cuartos o manejadora. Sabe cumplir bien con su obligación. Tiene referencias, Aguacate número 56. Telf. M-8874.

SE DESEA COLOCAR UNA JOVEN española de criada de mano o de cuartos. Entiende un poco de cocina. En la misma, una señora de mediana edad, para criada de mano. No le importa cocinar, si es corta familia. Tienen buenas referencias. Informan: Obispo 67, esquina a Habana. Telf. M-4200.

SE DESEA COLOCAR UNA ESPAñola, para todos los quehaceres de una casa. Tiene referencias. Telf. F-6259.

SE DESEA COLOCAR UNA MUCHAcha española, de criada de mano o para cuartos. Tiene buenas referencias. Telf. U-6688.

SE DESEA COLOCAR UN MUCHAcho, para criado u otro trabajo, sin pretensiones. Tiene buenas referencias. F-5717, de 9 a 1.

SE DESEAN COLOCAR DOS JOVEnes, una española y otra austriaca, para cuartos, comedor o criadas de mano. Las dos son formales y saben trabajar. Entienden de costura y sirven a la rusa. Tienen buenas referencias, San Nicolás 96, entre San José y San Rafael. Telf. M-4647.

SE DESEA COLOCAR UNA JOVEN española, para cuartos, comedor o criada de mano. Tiene referencias. U-5470.

119- COCINERAS Y COCINEROS

SE DESEA COLOCAR UUA COCInera y repostera española de mediana edad, sabe bien su obligación. Tiene buenas referencias. Sueldo: 20 pesos en adelante, teléfono M-5303.

UNA INGLESA DE COLOR DESEA colocarse para cocinera, es repostera, cocina americana y criolla. Tiene buenas referencias. Llamar al F-6116. 119

SE DESEA COLOCAR UN EXPERto cocinero repostero asiático con buenas referencias Manrique 118-120, altos, habitación 77, teléfono M-4474

ESPAÑOLA DESEA COLOCARSE PAra cocinar y limpiar para matrimonio o corta familia, tiene recomendaciones. F-3801. 119

DESEA COLOCARSE JOVEN ESPAñola para cocinar y limpiar a matrimonio solo o limpiar, tiene referencias. Teléfono A-9291

SE DESEA COLOCAR UNA MUCHAcha española para cocinar y limpiar, sabe cumplir con su obligación. Blanco 53 entre Rayo y San Nicolás.

DESEA COLOCARSE UNA SEÑORA de color fina, sabe servir de lavandera o coser otro quehacer, teléfono U-2887 Marina y Ensenada, Bodega, Jesús del Monte.

DESEA COLOCARSE UNA COCINEra española, entiende de repostería, es formal y trabajadora. Telf. F-4771.

COCINERA ESPAÑOLA DE MEDIAna edad desea colocarse No tiene inconveniente en salir al campo. Sabe su obligación y posee buenas referencias Teléfono FO-3464.

SE DESEA COLOCAR UNA ESPAñola, para cocinar y limpiar, siendo corta familia. Tiene referencias. No llamen menos de quince pesos. Telf. U-6316.

SE OFRECEN

119- COCINERAS Y COCINEROS

SE DESEA COLOCAR UNA SEÑORA española, de mediana edad, para cocinar y limpiar. Tiene referencias. Telf. M-7313.

SE DESEA COLOCAR UNA ESPAñola, de cocinera y repostera. Cocina bien, es aseada y trabajadora. Tiene buen carácter. Es especial para todo y sabe atender niños. Lo mismo ropa fina. Tiene referencias. Telf. U-7084, de 8 a 11.

SE DESEA COLOCAR UNA JOVEN española, para todo, si matrimonio solo. Es cumplidora de sus deberes y duerme o no en la casa. Sueldo mínimo: 15 pesos. Informan: 13 y 6, Vedado. F-6258.

SE DESEA COLOCAR UNA JOVEN española, para cocinar y limpiar siendo corta familia o criada de mano. Sabe cumplir bien. Telf. M-1637.

SE DESEA COLOCAR UNA EXCElente cocinera, española. Tiene buenas referencias y no se coloca menos de 20 pesos. También se coloca para todos los quehaceres de un matrimonio, con el mismo sueldo. Telf. A-9401.

SE OFRECE UNA BUENA COCINEra, española. Sabe bien su oficio y entiende de repostería. No le importa ayudar a otros quehaceres de la casa. Tiene referencias. Informan: Tlf. F-3304.

SE DESEA COLOCAR UNA COCINEra, de color, de mediana edad. Tiene referencias y no duerme en la colocación. En la misma una criada o manejadora. Telf. F-6228.

SE DESEA COLOCAR UNA SEÑORA blanca, del campo, para cocinar. Si es corta familia, no le importa ayudar a la limpieza, Dragones 41, habitación 13.

SE DESEA COLOCAR UNA ESPAñola, para cocinar y limpiar. En la misma una criada de mano. Sabe cumplir con su obligación y es seria. M-4042.

SE DESEA COLOCAR UNA JOVEN española, de cocinera o criada de mano. Tiene buenas referencias. Telf. M-6698.

SE DESEA COLOCAR UNA JOVEN para cocinar o limpiar. Desea casa de moralidad. Telf. I-6846.

SE DESEA COLOCAR UNA MUCHAcha del país, para cocinar y ayudar a limpiar. Duerme en la colocación, Lawton letra F., entre Concepción y Dolores, Víbora.

SE OFRECE UNA ESPAÑOLA, DE mediana edad, de cocinera. Tiene referencias. Telf. U-6652.

SE DESEA COLOCAR UNA ESPAñola, para cocinar y limpiar a matrimonio solo, o manejadora para niño chiquito. Tiene quien la recomiende. F-6169.

TWO ENGLISH SPEAKING GIRLS seeks possitions as pastry cook and nurse has good reference. Calle Eva. FO 2751.

SE DESEA COLOCAR UNA MUCHAcha, para cocinar. En la misma, una para criada de mano. Informan: X-2069.

SE DESEA COLOCAR UNA JOVEN de color, del campo, para cocinar. No duerme en la casa. Informan Telf. M-9508.

SE DESEA COLOCAR UNA JOVEN española, para cocinar y limpiar casa chica. No se coloca menos de 15 pesos, San Rafael número 8C. Pregunten por Dosinda.

SE DESEA COLOCAR UNA SEÑORA española, de mediana edad. Es buena cocinera y sabe hacer dulces. Tiene referencias y duerme fuera. Telf. M-1862.

SE DESEA COLOCAR UNA JOVEN a corta familia, sin niños. Telf. española, para cocinar y limpiar, U-5470.

120- MANEJADORAS

DESEA COLOCARSE UNA JOVEN de manejadora o limpieza, también limpia por horas, en la misma un joven sin pretensiones, para cualquier trabajo. Teléfono U-5824.

SE DESEA COLOCAR UNA MANEjadora, de color, de mediana edad, para manejar niños chicos. No tiene inconveniente de ayudar en algo y desea familia fina. Tiene buenas referencias. Informan: M-3339, Josefina.

125- CHOFERES

SE DESEA COLOCAR UN BUEN chofer, experto en toda clase máquinas y mecánica, sin pretensiones y con esmeradas referencias de buenas casas. Telf. M-1959.

131- OFERTAS VARIAS

AGRICULTURIST: OVER 20 YEARS experience in cane cultivating in Cuba, Puerto Rico and Hawaii is open for position on salary or percentage, P. O. Box 347.

SE DESEA COLOCAR UN MATRImonio español, dos dos entienden de cocina, ella también se coloca para criada de mano o manejadora, si le conviene, Calle 25 No. 192 entre H e I. 131

PROFESIONALES

1— ABOGADOS Y NOTARIOS

Dr. Angel Fernández
DIVORCIOS

Muy rápidos, de 5 a 30 días. Plazos cómodos en toda la República, a cubanos y extranjeros. Matrimonio notarial, en su domicilio, Obrapía 17, de 9 a 12 y de 2 a 7 p. m. Telf. A-3060.

ALBERTO CUERVO, PROCURADOR: Me hago cargo de toda clase de demandas, procedimientos sumario, divorcios. Véame, aunque no tenga dinero. Anticipo los gastos. Edificio La Metropolitana 342. M-2808.

DIVORCIOS RAPIDOS. BUFETE LAmar, Manzana de Gómez 251. Telf. A-4952.

2— DRES. EN MEDICINA.

DR. J. HERNANDEZ CALZADILLA, Dentista. Hago toda clase de trabajos dentales. Arreglo puentes y planchas rotas. Consultas, hasta las 10 p. m., Reina 76. Telf. A-7537.

PROFESIONALE

2— DRES. EN MEDICINA.

DR. FRANCISCO J. DE VELASCO
Corazón, Pulmones, Estómago, Intestinos.

DR. RUBEN DE VELASCO
Corazón, Pulmones. Enfermedades de los niños. Consultas, de 1 a 3, días laborables. Horas especiales, previo aviso. Salud 34. M-6068.

DOCTOR ROGELIO CRUCET, MEdicina interna, niños, sífilis, ginecología, curación de la Blenorragia, en cuatro sesiones. Escobar 49, altos, Consultas de 8 a.m. a 7 p.m.

DR. MANUEL BETANCORUT
Vías Urinarias, Venéreo. Asistente 4 años de los Profesores Marion Heitz, Boyer, de París. Consultas de 3 a 5. San Lázaro 173, primer piso. Telf. M-6347.

CURA DEL ASMA Y LA CORIZA
Por procedimientos científicos y rápidos. Visite al **Dr. Echeverría, en el Edificio «López Serrano»**, Calle 13, 13, esquina a L., Vedado. Teléfono: F-5243.

ENFERMEDADES DE SEÑORAS
DR. MILLA SOLSONA, Servicio de Enfermeras. Tratamiento de las enfermedades del aparato Genital de la Mujer, Insuficiencia, Disfunción Ovárica, Impotencia, Esterilidad Neurastenia Sexual, etc Consultas de 2 a 4 Obispo y Habana. Sexto piso. Teléfono: M 7732. P. 1

DR. JOSE ALFONSO
Ex especialista del Centro Asturiano. Exclusivamente enfermedades de los ojos, garganta, nariz y oídos. Consultas: $3.00, de 2 a 4. Turnos fijos: $5.00. Máximo Gómez, (Monte 386. Telf. M-2330.

ELECTROLYSIS
EXTIRPACION DE LOS VELLOS
de la cara, musios, piernas, etc., por medio de la electricidad. Tratamiento definitivo y garantizado. Sra. Alexandra Calle Tercera No. 381, entre 2 y 4, Vedado. Habana. P-6

DR. ANTONIO PITA
MEDICINA GENERAL Y ENFERMEDADES NERVIOSAS Y ENDOCRINAS
Contando con el mejor Instituto de Fisioterapia de Cuba. Tratamiento efectivo de la neurastenia, Impotencia, Enfermedades crónicas y glandulares. Nuevo método de estimulación del simpático. Consultas de 2 a 4 p. m. $2.00. No visita, ni da Consultas por Correo. Consulta a hora especial: $10.00. **San Lázaro 45, entre Prado e Industria.**

DR. A. AVENDANO FABRE
MEDICO PSICO-FISISTA
Consultas diarias, de 9 a 12 a. m. Soledad letra A., esquina a Zanja. Tratamiento especiales. Métodos ultra modernos. Terapia Físico mentalista. Exito garantizado. Julio: (mes de consultas gratis).

4— DENTISTAS

DR. JOSE M. GATELL
CIRUJANO DENTISTA
Precios: una extracción, sin dolor: $1.00 Limpieza: $1.00. Empastes desde $1.00. Corona, oro 22 kilates: $4.00. Dentaduras: $10.00. Demás trabajos, a precios económicos. Facilidades de pagos. Consultas: de 8 a 8, Habana 98 entre Obispo y Obrapía. Telf. A-8335

Dr. Armando Crucet
CIRUJANO DENTAL Y ORAL De la Facultad de Pensylvania, del Gretson Hospital of Oral Surgery y ex Profesor de la Moffitt Dental Porcelain School de Philadelphia. TRATAMIENTO DE LA PIORREA ALVEOLAR y de las sinucitis crónicas del maxilar. Obturaciones y dentaduras de porcelana. Anestesia por el gas Paseo número 17, entre Calzada y Línea Vedado. Teléfono F-5153

NO MAS PIORREA
Por rebelde que sea la Piorrea, se cura con un frasco de Antipiorreico Onarres. De venta en Droguerías y en el Laboratorio Avenida Simón Bolívar No. 141. Teléfono M-4050.

5— COMADRONAS

CONSUELO RUDA: COMADRONA ex-interna de la Casa Salud «Baleares». Inyecciones intravenosas a domicilio. Consultas grátis de 8 a.m. a 6 p.m. Belascoaín No. 74, (altos), esquina a Jesús Peregrino. Teléfono U-5824. P-4

7— CLINICAS.

GABINETE DE LA CORPORACION CLINICA
CUBA 85½. ESQUINA SANTA CLARA. TELEFONO: A-8030. Tratamiento de las enfermedades por MEDICOS ESPECIALISTAS. ALMORRANAS, curación radicalmente, sin OPERACION. IMPOTENCIA Y DEMAS ENFERMEDADES. (RAYOS X. ANALISIS). PARTEROS, (OCULISTAS), DENTISTAS Y COMADRONAS. RECONOCIMIENTOS: $1.00. CONSULTAS: $0.50. Tatuajes, (SENOS), berrugas, delgadez, obesidad y otros defectos, son quitados, (CORREGIDOS). ATENDEMOS: DE 10 A 8.

INSTITUTO "HIGIA"
Zanja 2, altos, entre Galiano y Rayo. Teléfono: M-6605. Consultas gratis, de 8 a. m. a 8 p. m. **Enfermedades Venéreas.** Tratamiento moderno, garantizando la curación de la gonorrea en pocos días. Servicios de enfermeros y a domicilios. Inyecciones Neosarvasán, Diatermia. Precios módicos.

COMPRAS

9— CASAS

COMPRO UNA CASA EN EL VEDAdo de moderna construcción que su precio fluctúe entre 25 y 30.000 pesos. Ha de estar situada en calle de letra y de 23 a Calzada. Informa Loredo, J. Parajón y Ca., Teniente Rey No. 19. 9

11— FINCAS RUSTICAS

**DESEO COMPRAR FINQUIT

VENTAS

48— CASAS

VENDO CUATRO PROPIEDADES. Rentan 154 pesos, en 14,000 pesos. Las cambio por establecimiento, dando vuelto o recibiendo. No pierda tiempo. Están pegadas a Cuatro Caminos. Informes: García, Industria 160.

VEDADO

Se vende casa moderna, en la calle Seis número 183, entre Veintiuno y Veintitrés, a treinta metros de Veintitrés. Mide: ocho metros de frente, por veintisiete de fondo, con una superficie de fabricación de 246 metros. Compuesta de jardín, portal, entrada independiente para criados, sala, saleta, tres cuartos, buen baño completo, amplio comedor al fondo, patio sevillano, cocina, baño y servicio de criados, pequeño traspatio; y en los altos, con entrada independiente, un saloncito, un cuarto y baño completo, y un cuarto de criados. Puede verse todos los días, de tres a seis de la tarde. Precio único: $8,500.

G. MAURIZ: M-7586 METROPOLITANA 538

VEDADO: CALLE 17, ESQUINA lindísima, gran construcción, mucho terreno; otra, colosal residencia, una planta: $28,000; un chalet, 5 habitaciones, dos baños, garage: $12,000. G. Mauriz. M-7586. Metropolitana 538.

VEDADO: CASA DE JARDIN, PORTAL, sala, comedor, 3 habitaciones: $3,500; otra, Calle de letras, próxima 23, moderna, dos plantas independientes, 4 habitaciones y garage: $12,500.

ALTURAS DE ALMENDARES: MEDIA cuadra del Puente, preciosa. Costó: $50,000, $19,500. No pierda esta gran oportunidad. Otra, próxima al Conde del Rivero: $8,000. Gerardo Mauriz: M-7586, Metropolitana 538

LA SIERRA: FRENTE AL PARQUE y tranvías, magnífico chalet: $9,500; otro, sala, saleta, comedor, 3 habitaciones, 2 baños, garage, mucho terreno con frutales, fuente sevillana y un solar al lado: $3,800. G. Mauriz. M-7586, Metropolitana 538.

DOS PLANTAS, MODERNAS: $4,200. Está en Salud y Reina. Renta: 40 pesos, sala, comedor, 2 habitaciones; otra, San Rafael, 2 plantas, moderna $11,000. Gerardo Mauriz. M-7586, Metropolitana 538.

MALECON, MODERNA CASA, CUAtro plantas: $23,000; Escobar, moderna, amplia: $15,500; próxima a Galiano, 2 plantas, 400 metros: $14,000; Galiano, esquina comercio, moderna, 4 plantas: $50,000. G. Mauriz. M-7586 Metropolitana 538.

EN 1,350 PESOS, BUENA CASA, PROxima tranvías Concepción, Lawton, baño completo, solar fondo, dos habitaciones, etc. Rayo número 2, Notaría, primer piso, esquina San Rafael. Sr. Escobar, de 10 a 5.

Vedado, hermosa residencia

Calle 27 No. 93, entre Baños y D, 1,400 metros, 11 habitaciones, 3 baños, garage dos máquinas, patio y gran traspatio de árboles frutales en producción; costó $68.000, se vende en la mitad. Miguel F. Márquez, Empedrado 16, altos, A-8450.

VEDADO. $6.000-00 VENDO CASA en loma, 4 cuartos, sala, comedor, baño intercalado, garage. Aceptando poca cantidad de contado. Guillermo Delmonte, Habana 84. A-2474.

GANGA: POR NECESITAR DINERO, vendo casa de mampostería, con portal, gran sala, 5 cuartos, servicios completos, patio y traspatio. Situada en Barreto número 63, una cuadra de los ómnibus. Precio: $1,200. Informes: Sr. Castro. Calle I. número 204, altos, entre 21 y 23.

PROPIETARIOS, REPARACIONES, sin competencia, construimos residencias todas comodidades, 3 y habitaciones, $2.000 y $3.000, monolíticos, citarón, cedro, no pierdan tiempo, Constructora Fanollar, Neptuno 40, U-3986 y M-6357

VENDO BONITA CASA, EN REparto La Esperanza, agua de Calabazar, luz, 400 metros terreno, muchos árboles llenos de frutas. Ultimo precio: $1,150. Informa su dueño: Telf. M-3040.

49— SOLARES

SE VENDE UN SOLAR, QUE MIde 14.05 metros de frente, por 29.66 metros de fondo, situado en Manrique y San José, dejando la mitad en hipoteca al 4 por ciento anual. Para informes: Cape, Finlay 143.

VEDADO. DESDE $3, MIRAMAR, $2.75 Almendares $1.20, Santos Suárez $2; frente quinta Canaria, 14.000 varas, 50 cts. Zanja 119, García, teléfono U-1363. 49

SOLAR DE ESQUINA, DE 40 X 50, en Calabazar, en la Carretera Central y Avenida de Guas, en 350 pesos. Doy facilidades. E. Valdés, Carmen 1-D., esquina a Campanario. A-9118.

VENDO UN SOLAR DE 10 METROS de frente por cincuenta de fondo, con ocho cuartos, si alguno se interesa puede llamar al F-3235 o F-3234 a todas horas. 49

REPARTO KOHLY: VENDO LOTES de 24,000, 8,000 varas o menos, dando a 4 calles. Solares juntos o separados. Acera sombra, Avenida Central. Manzana de Gómez 264.

50— FINCAS RUSTICAS

$4.500, 45 CABALLERIAS, $10.500, 10 caballerías carretera central cerca Madruga, $1.500 una caballería cerca Habana, tengo desde media a 50, en carretera. Zanja 119, García. Teléfono U-1363. 50

SE VENDE UNA QUINTA DE REcreo, a veinte minutos del Parque Central o se permuta por casa en La Habana. Para más informes: Cape, Finlay 143.

51— ESTABLECIMIENTOS

VENDO O TRASPASO UNA CASA de huéspedes. Tiene habitaciones con baños privados. Un bonito negocio. Una cuadra del parque Central. Informa N. Otero, Habitación 5, Prado 65. 51

VENDO ALMACEN DE VIVERES, con varios contratos de suministro. Gran negocio, en 5,000 pesos. Facilidades de pago. Informes: García, Industria 160.

TENGO BODEGAS Y LECHERIAS DESDE $200 HASTA $10,000, Y LOCALES LISTOS PARA ABRIR. Toda clase establecimientos. Negocios sin deudas; en buenos lugares, sin sobreprecios; con facilidades pago. Informes gratis; Suárez, Café de Belascoaín y Figuras, o en Lealtad y Carmen.

52— BOVEDAS Y PANTEONES

SE VENDE UN PANTEON, CON DOS bóvedas y dos osarios, Calle Central, cerca Capilla, San Miguel 224 D., altos, frente «Niños».

VENDO BOVEDA, CON TAPAS DE marmol, en $160 00. Otra, toda forrada, en $260.00 Félix Rodríguez. F-6258. Calle 12 número 229, entre 23 y 25.

GANGA: SE VENDE, EN 230 PESOS, bóveda de marmol, con su osario, a la entrada del Cementerio. Lista para su uso. Informes: U-6733, después de las 12 p. m.

VENDO BOVEDAS

A precios de situación. Bien situadas y de marmol. A plazos y al contado. No corredores. Sr. J. López. F-3240.

53- AUTOMOVILES-ACCESORIOS

SE VENDEN UN FORD DEL 30 CErrado 4 puertas, 6 cristales y un Buick del 28 en magníficas condiciones. Calle 4 y 5a, Vedado, jardín, teléfono F-1538. 53

VENDO: CHEVROLET 1932 2 PUERtas, cinco gomas nuevas, nuevo de pintura, mecánica a prueba. Aguiar 95, entre Muralla y Teniente Rey.

CUÑA FORD CERRADO, $185, Nasch chico, $95; Gran Pey, 4 puertas, $270; motocicleta barata, Estuz, tipo Espar, $150, Chevrolet 28 abierto, 125 pesos. Reina 24 Garage, M-4366 Braña. 53

OPORTUNIDAD: DODGE BROS, Cabriolet, 1929, tipo Senior, recién pintado, gomas y mecánica en perfecto estado. Especial para corta familia, fuerte y seguro, $225.00, con chapa. Avenida Antonio San Miguel 16, Víbora.

CUÑA MUY ELEGANTE, BARATA, su dueño necesita dinero. Informan Bodega O-Farrill y Cortina.

VENDO FORD V-8 1932 DE 2 PUERtas, facilidades de pago, no trato con corredores O. C. Griffin, Hotel Royal Palm. Teléfono A-7277.

SE VENDE UN BUICK, 5 PASAJEros, en 90 pesos, gomas y fuelle, nuevos. Es una ganga. Antonio, San Miguel 33, Víbora.

SE VENDE, EN MAGNIFICAS CONdiciones, casi nuevo, muy económico y aunque es de siete asientos, es de tamaño chico. Precio: 350 pesos. Telfs. F-3128 e I-3569.

AUTOMOVIL CERRADO, SEIS CRIStales, muy cómodo y bueno. Se da barato, dejando algo a pagar a plazos. Véalo y pruébelo, en General M. Suárez 165.

CAMIONCITO CERRADO, LIGERO, Chevrolet, gomas, carrocería, acumulador nuevo. Se vende a la primera oferta razonable. Garage, Cuba 59, entre Amargura y Teniente Rey.

GANGA: NO PIERDA PACKARD, 6 cilindros, 7 pasajeros, engrase automático del 27, a toda prueba: 100 pesos, Piquera Sloppy Jou, Zulueta y Virtudes o Garage Carreño, Fernandina 62.

VENDO CUÑA CONVERTIBLE CHEvrolet del 32 magníficas condiciones informan en Ave. del Parque No. 6, Alturas de Almendares, de 12 a 4 p.m. 53

¡OCASION! VENDO BARATO GRAham Paige 1930 Sedan, mediano, 5 pasajeros. Pintura de fábrica en muy buenas condiciones de todo. Informan I-5082 de 12 y media a 2 y media p.m. 53

VENDO BARATO FORD CERRADO del 29. Informes Hospital 7, bajos, casi esquina a Jovellar, Sr. Sánchez.

VENDEMOS VARIOS AUTOMOVIles muy baratos, con facilidades de pago, cerrados o abiertos. Fiat Oldsmovile, Packards Hudson Ford del 33 otros más. Autos Latour. Zanja y Lucena. 53

SE VENDEN DOS CHASSIS FORD largos, años 31 y 32, uno con caseta. Precio por cada uno: 360 pesos. Para verlos, en el Garage de Oquendo y Peñalver, a todas horas.

CARROS DE USO

Si usted busca un automóvil de uso, cómpreselo a O. C. Griffin, Hotel Royal Palm, Departamentos 504 y 505, y tendrá la garantía de una casa seria. Doy facilidades de pago y tomaré carro, como parte de pago inicial.

MARMON SEDAN 4 PUERTAS, MUY bonito se vende casi regalado. Agencia Ford de Marianao. Real y Avenida de Columbia.

53- AUTOMOVILES-ACCESORIOS

VENDO MARMON 67, OCHO CILINdros, Sedan cuatro puertas, con carburador Ford, muy económico. En perfecto estado de conservación. Vea y pruebe esta ganga, antes de comprar otro. Empedrado 49, bajos, de 10 a 12 y 3 a 6.

ALQUILAMOS AUTOMOVILES, POR horas, días y semanas. Precios convencionales, por más tiempo. Manejado por usted mismo. Garantía y seriedad. U-5942, Zanja y Lucena, Latour.

EN 250 PESOS, VENDO AUTOMOVIL Studebaker, tipo Comandante, cerrado, en magníficas condiciones. Informan, en 23 y C., Garage.

54— MAQUINARIAS

BOMBAS PARA ELEVAR AGUA DE ½ y¾, Neptuno y Prat, las mejores, las encontrará en «La Casa de los Motores», Reparaciones, Egido 39 casi esquina a Acosta.

«EL CENTRAL»: COMPRA Y VENta de maquinarias, motores de petróleo, gasolina, eléctrico y de vapor, molinos de harina y sal; bombas de agua y tuberías; trasmisiones, poleas, correas, chumaceras, calderas y efectos eléctricos. Cristina 38-D., esquina a San Felipe. X-1615. Vicente Sánchez.

VENDO CALDERA HORIZONTAL TIpo Locomobil 45 HP. Está nueva. Caldera vertical 5 H.P. Su dueño Sr. Rodríguez, Santa Catalina 15, altos. Cerro. 54

Planta de Hielo

Se vende una compuesta de 2 compresores y 3 condensadores con capacidad para 12 toneladas cada compresor. Tanque de salmuera con 140 moldes para hielo de 150 libras cada uno, Máquina de vapor de 60 caballos de fuerza; una bomba de 5» y 2 motores eléctricos de 25 caballos. Todo a un precio sumamente barato. También ofrecemos 3 calderas de vapor. Aproveche esta oportunidad

CIA. LECHERA DE CUBA. S.A.
CONCHA 1, HABANA
Teléfono X-2456

SE VENDE MAQUINARIA MODERna, de ebanistería, junta o separada. Precios arreglados. Informes: Galiano 95, Casa Santa Cruz. Telf. A-5007.

CORCHO EN PLANCHAS, ESPAÑOL, para neveras y cámaras frigoríficas. Existencias siempre. Servimos pedidos en todas cantidades. Precios sin competencia. Cooperadora Comercial Cubana, S. A., Teniente Rey número 25. M-2373. Apartado: 1614

A PRIMERA OFERTA, VENDEMOS maquinaria reconstruída: Tostadores café, 15, 30, 100 y 125 libras, para gas o carbón; molino de bolas, para laboratorio, motor gasolina 1½ HP. molino maíz; máquina hacer helados; prensa hidráulica, con bomba; galletera Day, con motor; clavilleros portátiles; máquina fregar vajilla; estufa para conservar pan caliente; molino carne; máquina hacer bacon, (tocineta); planchadora Hoffman; secadora ropa (Tumbler); moldes para pan y maquinaria para todas las industrias. Cooperadora Comercial Cubana, S. A., Teniente Rey 25. M-2373. Apartado: 1614.

PESAS Y MEDIDAS

PESAS DE MOSTRADOR, BASCUlas usadas, de diferentes marcas. Garantizadas. Liquido baratas, procedentes de Compañías que cambian por pesas nuevas «Toledo». M. Amengual, Agencia de Pesas «Toledo». A-7807, Habana y Chacón.

55— CAJAS CONTADORAS

VENDEMOS CONTADORAS NATIOnal todos los modelos a menos del 20 por ciento del valor. Véame antes de comprar, vender, cambiar o reparar. Decir Cano es decir garantía. Habana 116½ entre Teniente Rey y Amargura. V-14

56— MUEBLES Y PRENDAS

SE VENDE MAQUINA SINGER, eléctrica tipo gabinete, para ambas corrientes, completamente nueva. Informa F. Martín, Real 61, Marianao.

OPORTUNIDAD: PRECIO SITUAción. Cama-sofá, moderna (daybed); librero y sillones portal, caoba Avenida Antonio San Miguel 16, Víbora. 56

VENDO ELEGANTE JUEGO CUARto color caoba $22, otro 3 cuerpos, $30. Lámpara sala, 5 pesos, aparador 5 pesos, bastonera, 3 pesos, filtro, 4 pesos, Lealtad 145, B, bajos, entre Reina y Salud. 56

LIQUIDAMOS UN LOTE DE PAlanganeros de hierro esmaltados, con espejo, palangana y jarro de porcelana, en Galiano 94, J. Naveira, S. en C. 56

MI JUEGO DE CUARTO: $20.00; EL de 3 cuerpos: $30.00, moderno y muchos muebles más, los doy regalados. Quito mi casa de huéspedes; radio: $15.00; ortofónica: $7.00, Sitios número 40, entre San Nicolás y Rayo.

MAQUINA «SINGER», OVILLO CENtral, en perfecto estado: $23.00; juego de sala: $18.00; piano: $35.00, Prado 31, bajos, entre Refugio y Genios.

LIQUIDACION DE MUEBLES: JUEgos de cuarto, tres cuerpos: a 50 y 75 pesos; comedor: 35 pesos. Gran surtido en juegos de lujo y lámparas. Casa Fernández, Neptuno 161.

GANGAS

Juego cuarto, caoba, 3 cuerpos completo: $95.00; juego living room, 7 piezas: $65.00; radio, onda corta y larga: $58.00 ;juego comedor, Renacimiento: $65.00; lámpara bronce, estilo Renacimiento: $20.00. Animas 45, entre Aguila y Amistad. Telf. M-1743.

56— MUEBLES Y PRENDAS

DOS JUEGOS CUARTO, ULTIMO TIpo, un mes de uso; el de dos cuerpos: $19.00; el de tres cuerpos, menos de $32.00; radio y los demás muebles, baratos, Neptuno 220, entre Aramburu y Soledad. 56

"LA HONRADEZ"
MUEBLES USADOS Y NUEVOS

Juegos de cuarto, comedor y sala. Renacimiento y Arte Moderno. Frigidaire General Electric; máquina de massage Vita, eléctrica; radios, cocina eléctrica, porcelana, neveras. Compramos, cambiamos y alquilamos. No compre sin ver nuestros precios. **Monte número 85. Telf. A-7795.** 56

Muebles, Neptuno y Soledad

Donde encontrará un gran surtido en los estilos más en moda. A plazos, con grandes facilidades. Al contado, los liquidamos.

Compramos Maquinas Singer

También muebles y cambiamos por nuevos. Neptuno número 235, esquina a Soledad. U-1360. 56

OBJETOS DE ARTE

En bronce, porcelana y Onix. Lámparas de todas clases. Muebles en todos estilos, cuadros, gobelinos, alfombras, neveras, radios, baúles, maletas y otros objetos. Se realizan a precios de situación. Compramos y cambiamos, **«La Casa Inglesa», Salud y Rayo. M-7179.** 56

MUEBLES A PLAZOS

No pierda esta oportunidad. Tenemos muebles para todos los gustos y situaciones, desde:

$1.00
Semanal.
"LA GRANADA"
Neptuno 191 y 193.
Telf. U-4490.

REGALO MUEBLES

LE BRINDAMOS LOS MEJORES muebles desde los más modestos a los más lujosos, por módico precio. Grandes facilidades de pago. Especialidades en fabricación. Díaz y Chao, Neptuno 197 y 200 entre Belascoaín y Luceno. U-5154. 56

MUEBLES EN GANGA

Juegos cuarto: $30.00; sala: $15.00; comedor: $30.00; escaparates: $8.00; con lunas: $15.00; mesas correderas: $4.00; aparadores: $6.00; seis sillas y 2 sillones: $10.00; máquinas de coser. Se cambian y compran toda clase de muebles, pagando más que nadie. Se da dinero sobre joyas, muebles y objetos de Arte.

LA PRINCESA, SAN RAFAEL 107
entre Escobar y Gervasio. U-79266.

"LA PREDILECTA"

LIQUIDACION POR REFORMAS

De un gran surtido de lámparas, jarrones de porcelanas, figuras de bronce y marfil, alfombras, gobelinos e infinidad de objetos, muy propios para regalos. Aproveche esta oportunidad que le ofrece únicamente

"LA PREDILECTA"
SAN RAFAEL Y OQUENDO
TELEFONO: U-2530.

EXCELENTE APARATO DE CALIStenia, con ventilador portátil, sin motor, con una potencia hasta de 200 HP., le será obsequiado, en Galiano 94, a todo comprador del jabón Castilla natural, Rosnovoa. Además, puede adquirir, a plazos cómodos, muebles nativos y los irrompibles de Viena, J. Naveira, S. en C

Muebles Baratos

A verdaderos precios de ganga. Liquidación permanente de juegos de sala, cuarto y comedor.

VENGA A VERNOS EN SEGUIDA

Ahorrará dinero. Facilidades de pago. Tomamos sus muebles a cambio, «La Casa López», Belascoaín 76, entre Jesús Peregrino y Pocito. Telf. U-4541

PRECIOSO COMEDOR, ARTE MOderno: $55.00; otro Renacimiento Español, legítimo; cuarto, tres cuerpos, finísimo, último tipo: $100.00; juego sala, fino, con espejo: $45.00; lámpara fina: $5.00. Concordia 127, bajos, entre Gervasio y Belascoaín. 56

La Casa Mosquera
San Rafael 129 y 131. Telf. U-5437

Amueble su casa con gusto y con poco dinero. También le cambiamos sus muebles o hacemos el negocio que más le convenga. Háganos una visita, no perderá tiempo. La Casa Mosquera, San Rafael 129 y 131. Teléfono U-5437. Facilidades pagos.

SE VENDE UNA MAQUINA SINGER, de ovillo central. Está completamente nueva. Se da barata, por no necesitarla. Véala: Angeles 23, bajos, entre Maloja y Sitios, casa particular.

56— MUEBLES Y PRENDAS

MUEBLES EN GANGA

Juego de cuarto. Arte Moderno, $4.00 mensuales. comedor, caoba último estilo $3.00 mensuales; sala o recibidor, modernísimos, $3.00 mensuales. Juego cuarto 3 cuerpos. caoba últimas creaciones $5 00 mensuales Precios muy bajos.

"LA EMINENCIA'. NEPTUNO 188

OBJETOS ANTIGUOS

A precios de verdadera ganga, por abandonar ese negocio. Aproveche la oportunidad de comprar barato, artículos de indiscutible mérito.

CARBALLAL Y HERMANOS
San Rafael 138, entre Gervasio y Belascoaín. **Telf. U-5744.**

MUEBLES Y RADIOS A PLAZOS COMODOS

Juegos de cuarto, sala, comedor y recibidor

desde

$1.00

semanal

CAO Y VARELA

Neptuno número 127, entre Gervasio y Belascoaín.

Compramos y cambiamos y alquilamos muebles.

FORMIDABLE LIQUIDACION

Juegos cuarto, comedor, sala, modernos, neveras porcelana, lámparas, radios, pianos, relojes pie y pared, cuadros, jarrones porcelana, objetos plata y plateados finos, máquinas, muebles oficina. Alhajas platino y brillantes, equipajes, ropa hombre, inmenso surtido. Necesitamos liquidar grandes existencias, ofreciendo precios de ocasión. **«La Regencia», Suárez 8 y 10, acera Ten Cent.**

ESPLENDO RECIBIDOR

Forrado en terciopelo rojo. Gran salón dorado, con tapicería AUBUSSON y alfombra. Dos Bultell, mesa y reloj de carey y bronce, piezas únicas en La Habana. Servicio de plata para te, platos y fuentes. Linda vajilla DRESDEN, pintada a mano. Buena mantelería y muchos objetos de Arte. I, esquina a 11, Vedado.

OBJETOS DE ARTE

Joyas porcelanas, figuras bronce y marfil, objetos plata, lámparas, radios, Frigidaire, relojes de pared y pie, gobelinos, juegos cuarto, sala, comedor, juegos cubiertos de plata, muebles antiguos. También tenemos enorme surtido en joyería fina. "Los Tres Hermanos", Consulado número 94. A-4775.

BAULES Y MALETAS

Los liquidamos por la mitad de su valor. No compre, sin ver nuestros precios, en Gloria esquina a Indio. Telf. A-6827.

VERDADERA GANGA: VENDO UN regio juego de cuarto, de tres cuerpos, de caoba, originalísimo, con elegante butacón, por la mitad de su valor. También, otro más chico, modernista, flamante; un chaisselong, imitación cuero, barato; y un escaparate de dos lunas, en 15 pesos. Pueden verse a cualquier hora, en San Rafael 143-B., entre Aramburu y Soledad.

RASTRO «LA GLORIA»: LA CASA que más barato vende. Damos la mercancía por anuncio. Vendemos y compramos muebles de todas clases, máquinas de coser, de escribir y toda clase de objetos, propios del giro. Gloria número 125, entre Indio y San Nicolás. Teléfono: A-9451. No deje de ver «La Gloria».

FAMILIA VENDE DOS JUEGOS cuartos tres cuerpos caoba, moderno, butacón y chifforrobe, como nuevo, en $125.00, comedor Renacimiento $75.00, otro arte moderno. Radio objetos lámparas. Prado 43, altos.

VENDO EN $25.00, JUEGO CUARTO, moderno, regio, de tres cuerpos, baratísimo; sala, nuevo, moderno, nueve piezas: $30.00; comedor, regalado. Jesús del Monte 93, frente Alejandro Ramírez.

FAMILIA, VENDE LUJOSO JUEGO comedor, Renacimiento; sala, caoba, moderno; magnífico reloj pie, Renacimiento; lámparas. Urge venta, San Miguel 97, bajos, entre Lealtad y Campanario.

"CASA ARECHAGA"
«EL SIGLO»

TALLER DE EBANISTERIA. Si usted necesita muebles, visite esta casa, donde encontrará preciosidades, por poco dinero. Compre directamente y comprará lo mejor. **Manrique 189. Telf. A-6135.**

MAQUINAS, BUROS Y JOYAS

Radios, ropa. Empeño, compro y vendo: máquinas escribir, sumar, calcular, coser, archivos, cajas, burós, mimeógrafos, pupitres, equipajes, objetos de Arte, satélites y mesas. Llame y vea: Monserrate 39 y Parque Zayas. **A-8054.**

56— MUEBLES Y PRENDAS

VENDO ELEGANTE JUEGO CUARto, color caoba: $22.00; otro, tres cuerpos: $30.00; juego sala: $10.00; aparador: $5.00; lámpara de sala: $5.00; bastonera: $3.00. Lealtad 145 letra B., bajos, entre Reina y Salud.

57— UTILES DE OFICINAS

CAJA MOSLER, SEIS PUERTAS. Vendo máquinas escribir, sumar, archivos, burós, libreros, sillas giratorias, carpetas, banquetas, Kardex, satélites, estantes, tarjeteros, bancos. Compostela 43, entre O-Reilly y Progreso. M-8638.

SALUD 11

Gran realización de muebles.
BAULES Y MALETAS
Cambiamos y compramos toda clase de objetos.
MUEBLES OFICINA
Archivos metálicos, pianos y radios.
Máquinas de coser y escribir.
Visítenos y compare.
M-9136

MUEBLES DE OFICINA, VENDO Y compro: archivos, burós, máquinas escribir, sumar, cajas, armarios acero, libreros, satélites, tarjeteros, mimeógrafos. "La Nacional", Villegas 93, entre Teniente Rey y Amargura. A-9915.

CAJAS HIERRO, ARCHIVOS, BUrós, máquinas escribir, sumar, armarios acero, libreros, Kardex, ventiladores, percheros, sillas, sillones, butacas, archivos, banquetas, satélites, carpetas. Progreso 3, entre Aguacate y Villegas. M-8638.

MUEBLES PARA OFICINA, VENdo. Compramos máquinas escribir, sumar, calcular, mimeógrafos, Kardex, libreros, cajas seguridad. Compostela 43 entre O-Reilly y Progreso, frente National City Bank. M-8638.

MUEBLES DE OFICINA, VENDO Y compro: archivos, burós, máquinas escribir, sumar, calcular, cajas hierro, ventiladores, Kardex, armarios acero, libreros, tarjeteros, satélites. Compostela 43, entre O-Reilly y Progreso.

MAQUINAS DE ESCRIBIR, SUMAR, calcular, mimeógrafos, archivos, Kardex, tarpeteros, burós, libreros, satélites, cajas, archivos hierro, bancos, carpetas, sillas, sillones, butacas. Progreso 3, entre Aguacate y Villegas. M-8638.

BUROS MAQUINAS ESCRIBIR

Compro, empeño y vendo: libreros, archivos, máquinas de coser, sumar, calcular, Kardex, equipos y joyas en general. Llame y vea: Monserrate 39 y Parque Zayas **Telf. A-8054.**

BOLSA DE MUEBLES
DE OFICINA
Agentes de los muebles de acero
"YAWMAN AND ERBE"

COMPRAMOS Y VENDEMOS

Nuevos y de uso: Archivos de acero, muebles caoba, cajas caudales, tarjeteros, Kardex, libreros, mesas, mobiliario de colegios, procedente de remates. Compostela número 55, entre Obispo y Obrapía. A-7744.

58— LIBROS E IMPRESOS

LIBRERIA «ALBELA», CONTINUAS novedades científicas y literarias. Libros Enseñanza Elemental y Superior, Revistas de Modas, Agencia exclusiva «La Femme Chic», de París; «Chic Parisién», y todas sus publicaciones, las mejores del Mundo. Pídalas en esta librería. Compra y venta libros antiguos, con grabados preferentemente cubanos o que traten de Cuba. Belascoaín y San Rafael, U-5783. Apartado 511. Habana.

59— RADIOS

RADIO VICTOR 1935, ESTA NUEVO. La propiedad lo garantiza. Lo doy menos de 30 pesos. Agradecería tratar con particular; y todos los muebles de casa, Neptuno 220, entre Aramburu y Soledad.

RADIOS "GRUNOW" 1935

Llegaron, onda corta y larga, un año de garantía. A plazos, desde $5.00 mensuales, admitiéndole como fondo, parte pagos: radios y ortofónicas. Solicite demostración, Monte 217, altos, esquina Figuras. M-8542.

NECESITO DINERO

Radio Lafayette 1934, preciosísimo gabinete. Regalo en $40.00; Grunow, onda corta y larga, con garantía: 60 pesos; otro, modelo 1934: 16 pesos. Véalos, Monte 217, altos, esquina Figuras. M-8542.

59— RADIOS

RADIO VICTOR 1935, ESTA NUEVO. La propiedad lo garantiza. Lo doy menos de 30 pesos. Agradecería tratar con particular; y todos los muebles de casa, Neptuno 220, entre Aramburu y Soledad.

60—INSTRUMENTOS DE MUSICA

LOTE DE PIANOS ALEMANES, franceses, a mericanos, garantizados sin comején, desde $25. Nuevos de caja, $175 y $200. Alemanes. Alquiler desde $2.00. Prats, Neptuno 70, A-8573

VENDO PIANO ALEMAN DE LA mejor marca, de poco uso y se da barato, y una máquina de ovillo central. Aguila 139.

POR ESTORBAR, VENDO UN PIAno, de muy buena marca y en excelentes condiciones, flamantes voces. Tiene banqueta y lo doy muy barato. Informan: Perseverancia número 1, casi esquina a San Lázaro.

GRAN PIANO HAWARD, DEL FAmoso fabricante Baldwin, completamente nuevo. Venga, véalo, tóquelo, examínelo y convénzase. Lo doy muy barato, Dragones frente al Teatro Martí.

SE VENDE UN PIANO MODERNO. Se da muy barato. Monte 18, entre Aguila y Angeles, Habana.

SE VENDE PIANOLA STROUD DUO Art Pianola, de pedales, completamente nueva, sin uso, se vende por precio razonable Informan Lawton 44 A entre Milagros y Santa Catalina. Reparto Lawton.

"LA PREDILECTA"
SAN RAFAEL 141

POR REFORMAS EN EL LOCAL Realizamos un enorme surtido de pianos de ocasión. Verticales y cuarto de cola, de absoluta garantía y en iguales condiciones que nuevos Propios para personas de gusto y al alcance de todas las fortunas. Facilidades de pagos. Visite «La Predilecta», San Rafael 141, esquina a Oquendo. Teléfono: U-2530.

LOS MEJORES PIANOS, LOS VENde «La Internacional», San Rafael 57. Verticales y cuarto cola. Grandiosas voces y muchas facilidades pagos. Véalos «La Internacional», San Rafael 57, esquina a Campanario

AFINADORES

AFINADOR-COMPOSITOR DE PIAnos, pianolas, del Conservatorio de Música «Masriera», del Vedado. Experto graduado en Michigan, Estados Unidos. Trabajos garantizados. Precios módicos. Afinar: $2.00. Avisos: Profesor Vidal Cuveolier. Teléfono: A-8606. Afi.

61— DE ANIMALES

VENDO DOS VACAS DE ABUNDANte leche, pura raza, recentinas, vista hace fe. Calzada Guanabacoa una cuadra paasdo matadero derecha, Villa Josefina.

SE VENDE UN LOTE DE VEINTE gallinas y treinta pollonas, de raza Leghorn, a $2 cada una, frente kilómetro 12 de la carretera de Güines. 61

62— OBJETOS VARIOS

DENTISTAS SE VENDE UN COMpresor de aire, «Electro Dental», en 50 pesos. Estrada Palma 7, Víbora.

SE VENDE MAQUINA DE PLANchar Hoffman, Villanueva. San Rafael No. 17. 62

FRUTALES

5.000 posturas mango, aguacate y naranjo agrio a 15 centavos. Lotes de 500 a 10 centavos. Informa Mrs. Bell, Marina 2, Edificio Carrero, 6o. piso D. 62

SE VENDE PESA TOLEDA DE 30 libras, nueva, muy barata. Informes y demás, teléfono F-3022. Café Vedado, Suárez, 12 y Zapata.

VENDO VARIAS VIDRIERAS, MOdernas; cajas caudales, 4 puertas; mesas de marmol y Vitrolite; sillas, contadora, nevera, cantina y baranda de oficina. Todo barato, Estrella 109, por Campanario, Carpintería.

SE VENDE UNA COCINA ELECTRIca de uso Hotpoint modelo Rizo, en buen estado de funcionamiento y conservación y un aparato de Cine Optica con sus películas propio para niño. Ambas cosas se dan baratas Ave. de los Aliados No. 10 Apartamento No. 4 Alturas de Almendares. 62

SE VENDE UNA MONTURA, LEGItima, para ganado, marca Heiser. Lo más barato que usted puede desear, para ese giro: 30 pesos, Mercaderes 41, Encargado.

REFRIGERACION

Planchas de corcho, juntas de goma para puertas de neveras, accesorios en general y equipos automáticos LIPMAN, Compañía Cubana de Refrigeración, Arroyo y Cristina, Habana.

VENDO VIDRIERAS CONTADORAS, molinos, mesas Vitrolite, sillas, banquetas, pesas, exprimidoras de jugo, rebanadoras de jamón Enseres en general Servimos pedidos al Interior También compro Cano, Habana 116 y medio, entre Teniente Rey y Amargura.

62— OBJETOS VARIOS

REFRIGERADORES ELECTRICOS: Vendo dos domésticos, en perfecto estado, uno con escaso uso. También, otro, para café o carnicería, de funcionamiento y apariencia, perfectos. I-1801. Admito cambio por automóvil pequeño.

OPORTUNIDAD: MARCOS PARA retratos, diplomas, gobelinos. Realización de cuadros y marcos. Importación directa. Calidad y precios sin competencia. Casa Martorell, Aguila 90, casi esquina a San José. M-1555. Molduras refractarias al comején.

VENDO CARRO CERRADO, 4 PUERtas, en $80.00. Angel, Compostela No. 139, garage Belén.

VENDEMOS VIDRIERAS TODOS tamaños, mesas vitroliti y forder, banquetas, exprimidores jugo, contadoras, pesas, sillas. Servimos al interior enseres en general. Cano, Habana 116½, entre Teniente Rey y Amargura V-15

ENSERES PARA CAFES Y RESTAUrants. Se vende: neveras, cantinas, mostradores, armatostes, mesas, sillas, caja de caudales, contadoras, ventiladores, vidrieras. Muy barato. J. del Monte 142.

ARMATOSTES FINOS, ADAPTAbles a distintos giros, como Farmacia, Ferretería, etc., con gavetillas. Construcción americana, frente, todo de vidrios, desarmable, propio para persona de gusto. Telf. M-1197, de 8 a 12 a. m. Precio de situación.

VENDO CAJA HIERRO TAMAÑO mediano, $80.00, cocina carbón propia para finca, $10 00, otra grande gas, 4 hornillas con su horno, $30.00. Informa Hernández, Muralla 7, teléfono M-9206. V-15

SE VENDE BARATA, CAJA DE CAUdales «Herring Hall», dos puertas, 52 pulgadas alto, 27 ancho y 34 de fondo. Informan: Café de San Lázaro y San Francisco, Habana.

VENDO VARIAS VIDRIERAS MOdernas de todos tamaños, baratas, caja caudales, mesas vitrolit, nevera y cantina, baranda de oficina, vidriera Informes: Estrella 109, por Campanario, carpintería. V-15

DINERO-HIPOTECA

63— SOLICITUD

COMPRO CREDITOS HIPOTECARIOS

No importa estén moratoriados. Tengo para invertir $450.000 pesos. Compro propiedades de todos precios. No pierda tiempo, si desea hacer negocio. Informes: San José y Belascoaín Café Alvarez y Diez

64— OFERTAS

DINERO

No pierda tiempo. Cuando necesite tomar dinero en hipoteca o Pagaré, vea a M. Fernández, San Ignacio 50, Telf. A-4432. De 2 a 5. Operación rápida y absoluta reserva.

$10,000 AL 8 POR 100

Se desean colocar en primera hipoteca, una partida o varias, menores. Otras partidas, también al 8. Miguel

PARA LAS DAMAS

70—INTERES PARA LAS DAMAS

«EL HOGAR Y LA MODA», GRAN revista decenal de modas, labores, etc. Suscripción trimestral: $1.00. Por un sello rojo, enviamos una muestra gratis. Carlos M. López, Obispo 74, Habana.

SUS CANAS DESAPARECEN RAPIdamente, con la brillantina «Genia». No mancha. No es tintura. Mándenos diez centavos en sellos y enviaremos muestra. Productos «Gema», Avenida de Acosta 36, Víbora.

CANCIONERO-SOUVENIR «CARLOS Gardel», con todas sus canciones. Muchísimos detalles interesantes. Biografía completa. Remita sellos de Correo a San Rafael 171, «La Predilecta», Habana. Precios especiales, en cantidades.

PELUQUEROS

Para señoras y niños. Si desean un corte de cabello con arte y perfección u ondulario, llame al I-6230 y quedará complacida. Servicio: $0.30. Igualmente confeccionamos y reparamos postiches para ambos sexos. Si tiene el cabello canoso, use gotas «Sublimes», y volverá a tener su color primitivo. Aplicación gratis. 70

ZAPATERIA «EL ROSAL», CALZAdo a medida, señoras, caballeros y niños. Especialidad pies delicados y defectuosos. Hacemos y forramos zapatos con tela de su vestido. Pasamos a domicilio. Real 65. Teléfono FO-3421 Puentes Grandes. Sra. Gallano.

APRENDA CORTE Y COSTURA

Sistema «Alemany», es la preparación más sólida y útil para la mujer. Estudios que ofrecen garantía. Modernos, completos, fáciles y agradables. Hágase profesora **titular**. Rehace antiguos métodos y moderniza su trabajo, estudiando en el Instituto «La Central», San José 9. Inventora: Matilde A. viuda de Raurell. Aprenda en las Sucursales, por competentísimas profesoras: (Sras Orfila, Luz 76); Sra. Romero, Octava y Tejar, Lawton); (Sra. Landa, Bernaza 47); (Sra. Juanita, Marqués González 29); (Srta. Hortensia, Atocha 6, Cerro); (Sra. Adela, Apodaca 23-B.); (Sra. Matutina, José Ramírez 12); (Sra. Luz, Enrique José 71 y medio, Camagüey); (Sra. Vda. Faget, Colón 7, Colón; (Srta. Marina, Río 5, Matanzas); (Srta. Luisa, Ayllón 331, Cárdenas); (Srta. Nélida, Central Perseverancia); (Srta. Sierra, Casa Blanca); (Srta. Padilla, Lawton 29, Víbora). Todas cortan moldes a medida y trajes. Clases con facilidades de pagos. Vendo métodos modernos, explicados al alcance de todas las inteligencias. Precio: 4 pesos, 30 centavos. Clases gratis al Interior. Infórmese. Remita sellos.

PARA EL HOGAR

73— INTERES PARA EL HOGAR

PROPIETARIO

Pinte su casa con lechada o aceite con aparato de mano moderno, con menos dinero le pintamos más. Bielsa. U-6587. 73

ENSEÑANZAS

75- PROFESORAS-PROFESORES

PROFESORA CON DOS TITULOS Universitarios, se ofrece para dar clases a domicilio. 5a 29 C, altos, entre F y G, Vedado. 75

SEÑORA INGLESA, CON MUCHAS experiencias, desea dar clases de inglés. Tiene las mejores referencias. Escriba: H. E., Departamento de Anuncios Clasificados, DIARIO DE LA MARINA. 75

ACADEMIA DE CORTE Y COSTURA. Si quiere aprender en corto tiempo Corte y Costura diríjase a Aguila 115, frente a Fin de Siglo, desde el primer día puede cortar sus vestidos. Doy clases a domicilio, precio módico.

LECCIONES DE GUITARRA

Canto, Piano y Mandolina. Plan rápido y económico. Jesús María y Habana, por Jesús María.

PROFESOR DE BAILES

Precios módicos. Enseñanza rápida y Son, Fox, Tango, Blues, etc., doy clases a domicilio. Ismael Servalló, Cárdenas número 3, segundo piso.

PROFESOR DE BAILES: J. BANDE, Gloria número 25, entre Someruelos y Cienfuegos, segundo piso. Enseñanza rápida de Son, Danzón, Blues, Fox Trot, Pasodoble, Vals y Tango de Salón. También doy clases a domicilio. Precios módicos.

PROFESORA DE FRANCES GRAduada Universidad París, da clases de francés y literatura a domicilio y en su academia. Prepara para exámenes de Estados Unidos, Universidad e Instituto Habana. F-2658.

BAILES: PROFESORES MAURICE

Y **Srta. Santander.** Verdaderos profesionales, procedentes de New York. Estilos modernísimos, europeos y americanos: Fox, Pasodoble, Son, Vals, etc. Bailes teatrales. Enseñanza rapidísima, día y noche. Precios mínimos. Visítenos sin compromiso, Acosta 79, altos. Vamos a domicilio.

"SAN ELOY"

Colegio y Academia. Fundado en 1907. Primera y Segunda Enseñanza. Preparatoria, Bachillerato, Comercio, Idiomas, Cultura Física. Cursos preparatorios especiales. Admitimos pupilos, medio pupilos y externos Cerro 620. Telf. I-6002. Pida prospectos.

BAILES MODERNOS (TOMASIN)

Positivamente enseño, con práctica: Danzón, Son, Paso Doble, Blues, Vals, Fox Trots, Tango Salón. Voy a domicilio. Seriedad y Garantía, San Nicolás 264, entre Gloria y Misión, a dos cuadras de Monte.

BACHILLERATO

PROFESORES DEL INSTITUTO ACADEMIA «RABIÑA»
EL NUEVO CURSO COMIENZA EL DIEZ DE JULIO

Prepárese para los exámenes finales del mes de Septiembre. Puede recuperar el tiempo perdido. El curso comienza el diez de julio. Todas las asignaturas del Bachillerato, explicadas por profesores del Instituto. Cuotas módicas. También se cursan las asignaturas de la E. Profesional de Comercio. **Academia «Rabiña»**, Neptuno y Manrique, altos. A-9222 y M-7849.

OBSEQUIO
DE LA ACADEMIA DE COMERCIO

LUIS B. CORRALES

Los que presenten quince centavos en sellos, recibirán una Aritmética Mercantil práctica. Clases: Teneduría de Libros, Taquigrafía, Ortografía e Inglés. Clases de Mecanografía: $1.00 mensual, una hora. Clases individuales. Lealtad 141, entre Salud y Dragones.

INGLES, TAQUIGRAFIA (INGLESA y española), Teneduría, Cálculos Mercantiles, Aritmética, Algebra, Caligrafía, Mecanografía y Ortografía. Enseñanza a domicilio, por el Profesor J. Heitzman, Monte 103, altos. M-7247.

76— COLEGIOS

INTERNOS

¿Tiene problemas con sus niños? Nosotros lo resolvemos. Alta moralidad. Comida sana y abundante. Estudios Comerciales. Corte y Costura «Alemany». Inglés diario. Colegio Academia Mercantil. Luz 26, Habana. 76

COLEGIO MOUNT SAINT JOSEPH, Baltimore, dirección Hermanos Maristas. Preparación colegio o comercio. Precios moderados. Vida doméstica. Informes: G.D. Apartado 2542, Habana. B-2

ENSEÑANZAS

77— ACADEMIAS

ACADEMIA RABIÑA

EL NUEVO CURSILLO COMIENZA EL PRIMERO DE JULIO
BACHILLERATO

Clases individuales inglés, Francés, Alemán, Taquigrafía «Pitman» y «Gregg», Mecanografía, Ortografía, Teneduría de Libros, Correspondencia Comercial, Aritmética. TAMBIEN CLASES POR CORRESPONDENCIA. Ingreso E. Ingenieros, Arquitectos y Veterinaria. Curso Procurador. Pida **Prospectos. Neptuno 78 y 80, altos, esquina Manrique. Telfs. M-7849 y A-9222.** 77

ALUMNOS DEL INSTITUTO

Matrícülese en el gran cursillo organizado por la Cooperativa de Estudiantes y patrocinado por la Academia «Bravo». Clases por Catedráticos del Instituto. Cuotas: Preparatoria, Primero y Segundo Año: $4.00; Tercero y Cuarto Año: $5.00. Neptuno entre Belascoaín y Lucena. Telf. U-2627.

TAQUIGRAFIA GREGG, PITMAN, inglés-español) Contabilidad, Gramática, Mecanografía, Matemáticas, Bachillerato, Preparatoria, Escuelas Normales, Instituto, Cadetes, Enfermeras, Comadronas. Todas a domicilio: $500, una hora alterna, Trujillo, I.3803 77

ACADEMIA DE IDIOMAS ROBERTS, Malecón 31. Teléfono: M-2124. ¿Desea usted aprender inglés? Compre el método Roberts. Se recomienda por sí solo. Distinción. Eficiencia. Garantía. Cuarta Edición: $2.00.

INTERES GENERAL

TRADUCCIONES

Comerciales, Técnicas, Literarias.—Alemán, Español, Francés e Inglés. Nicolás Bravo Jr., teléfono M-3075 y FO--2248. IG.

"EL CASTILLO DE FARNES"

La casa más surtida de La Habana, en productos españoles. Recibimos percebes y merluzas, en todos los barcos regulares. Háganos una visita y deléitese comiendo en nuestro restaurant. Monserrate y Obrapía. Telf. M-4225.

ALQUILERES

79— HOTELES

HOTEL "SANTANA"

CONCORDIA Y CAMPANARIO

Residencia para familias. Habitaciones con baño privado, agua fría y caliente. Comida excelente. Teléfono: M-8225. 79

HOTEL San Luis

Belascoaín núm. 5.
Telfs. U-1081 y U-1082.
(Doble línea de tranvías por el frente).
Habana, Cuba.

Si usted desea veranear a poco costo, combinando las ventajas de la ciudad y la playa, venga a esta casa, situada a doscientos metros del mar, y pida precios.

Contamos con 150 habitaciones, todas con baño y agua caliente, atendidas por amables y eficientes camareros.

El mejor anuncio de esta casa es el gran número de distinguidas familias, que allí residen, permanentemente.

Nuestro salón-restaurant, mirando al mar, es el más fresco de La Habana. Y nuestro lema invariable es y será: modicidad y servicio.

(HAY GARAGE PROPIO)

B-6

Hotel "ROMA"

de Diego Franchi.
O-Reilly esquina a Aguacate.

Situado en el centro comercial. Lujosas y frescas habitaciones, con baño privado. Comida exquisita. Visite el «Hotel Roma». Precios económicos.

Hotel Roosevelt

AMISTAD Y SAN MIGUEL

$50 Matrimonio con tres excelentes comidas: mensuales.

Apartamentos para familias. Todos con baño privado. Elevadores día y noche. 79

Hotel 'SAN CARLOS'

EL CALOR NO MOLESTA EN ESTE HOTEL

Frescas y ventiladas habitaciones. Agua a todas horas. Comida selecta, española y criolla. Servicio esmerado.

Precios por mes, con comida:

Una persona $30 á 40
Matrimonio $45 á 60

Hay apartamentos familiares. Egido y Monte.
PLAZA DE LAS URSULINAS

THE SAVOY

F. Y 15, VEDADO
Telf. F-6616.

Situado en un lugar alto del Vedado. Con fácil y frecuente comunicación, con la Ciudad y Repartos. Rodeado de jardines. Con 600 metros de hermosos portales. Las habitaciones tienen ventilación directa, teléfono, baño privado, con agua fría y caliente. Precios moderados, incluyendo tres excelentes comidas. El servicio en mesas separadas, para cada familia.

HOTEL ALAMAC

Galiano 66 esquina Neptuno, situado en el centro comercial hotel residencia para familias lujosas y frescas habitaciones, todas con baños privados comida exquisita.

HOTEL «VANDERBILT»

Lo más alto, saludable y económico, Neptuno 309, esquina Mazón. Habitaciones de esquina, con baño privado, propias para quien convenga vivir cerca Universidad o los Hospitales Calixto García y Mercedes.

HOTEL 'IDEAL ROOM'

PRADO 93-B., (POR PASAJE)

¿Desea vivir en casa tranquila, mejor que en su propia casa? Visite esta gran casa, aunque sea por curiosidad. Por dentro, la mejor. Precios para matrimonios, con comida y toda asistencia, desde $35.00 a $45.00. Hay apartamentos de dos habitaciones, con balcón y baño a Prado. Exíjense referencias de moralidad y pagos.

ALQUILERES

79— HOTELES

HOTEL TROTCHA

CALZADA Y DOS, VEDADO.

Próximo a los Baños de Mar. Economía. Confort. Amplias y frescas habitaciones con baño privado y todo servicio, rodeado de jardines Una persona: 35 pesos. Dos personas, desde 55 pesos. F-1076.

Hotel ANDINO

S. LAZARO 490, ESQ. M. U-2553

Unico en su clase. Moderno, céntrico, amplio, fresco, saludable, frente Universidad. Conviene para los que necesiten vivir cerca de los Hospitales Calixto García o Mercedes. Habitaciones con baño privado, balcón, hermosa vista. Con 3 excelentes comidas: $45.00, matrimonios. Una persona, desde $26.00. Apartamentos con o sin muebles y asistencia. Precio sin competencia. Garage propio y ascensor. Esmerado servicio en mesas separadas.

80— CASAS DE HUESPEDES

HUESPEDES. PRADO 65 Y OBISPO 127, le brindan lugares céntricos, magníficas habitaciones, algunas con baños privados y excelente comida a precios económicos. Visítenos y saldrá complacido. A-9009.

«LA MATANCERA» REINA 83. SE alquila una espléndida habitación con balcón a la calle y espléndido baño agua fría y caliente. Casa de extricta moralidad. Buena comida.

81— CASAS DE COMIDAS

SERVICIO DE CANTINAS A DOMIcilio. Precios: una persona, $0.40; dos: $0.60. Buena comida y hora fija. Pruebe y será nuestro cliente. Bar «El Polo», Reina y Angeles. Hablen con el cocinero.

82— APARTAMENTOS

APARTAMENTOS MUY FRESCOS, dos habitaciones, cocina y servicios, en lo mejor de Almendares, a 8 pesos, tranvías y guaguas. Tercera número 63, entre 16 y 18, Almendares. Telf. A-9249.

ALQUILO, EN LUGAR INMEJORAble de La Habana, apartamento de 2 o 3 piezas, con o sin vista calle, modernos, frescos, Galiano número 57 esquina Concordia, primer piso, apartamento 1, entrada por Concordia.

J ESQUINA 21, VEDADO. APARTAmento cómodo a la brisa, con buena vista, sala, comedor, dos cuartos, hermoso baño completo intercalado, cuartico desahogo, etc. Informa Avelino. 82

APARTAMENTO RECIEN FABRIcado en azotea muy ventilado, dos cuartos grandes, cocina y servicios sanitarios. Calle 15 entre 18 y 20, Vedado. Informan Dulcería

APARTAMENTO CON SALA, COMEdor y 4 cuartos, baño y cocina. Puede verse a todas horas. Padre Varela 120.

CERRO: ZARAGOZA 35, SE ALQUIlan apartamentos ventilados. Pueden verse a todas horas. La llave, el Encargado.

APARTAMENTOS MODERNOS, CON todo confort, edificio de 8 pisos, y sótano para garage. Muy fresco. Len-s Court, 6 esquina a 11, Vedado.

PALACE APARTAMENTS

APARTAMENTOS-HABITACIONES

Con y sin muebles, baño privado, agua fría y caliente, frescos. Lo más céntrico y alto del Vedado. Calle 25 y Avenida de Los Presidentes. Desde $20.00 a $45.00.

83— DEPARTAMENTOS

EDIFICIO PRIETO, MURALLA 98, entre Cristo y Bernaza, el edificio mejor situado para oficinas, se alquilan buenos departamentos, claros y frescos. 83

84— HABITACIONES

HONORABLE SEÑORA EUROPEA, alquila dos habitaciones, únicos huéspedes, todos los transportes al frente. Teléfono U-6286.

ALQUILO 102 HABITACIONES AMplias, frescas, modernas y una sala con o sin habitaciones, propia profesional, acabados de pintar, buen baño, Galiano 57, esquina Concordia, 1er. piso. Entrada Concordia).

VEDADO ALQUILASE HABITACION con o sin asistencia en casa de familia. Calle 11 No. 170, altos, entre J. e I. Teléfono F-2290. Referencias.

SE ALQUILA UNA ESPLENDIDA habitación en casa de familia con frente a la brisa, se piden referencias. Apodaca No. 22, B

VEDADO. CUATRO 170 ENTRE 17 Y 19, altos del Garage, alquilo una habitación fresca con terraza para hombres solos. 84

CANADA, VILLEGAS 3

Cerca del Palacio Presidencial. Habitaciones muy frescas y grandes. Elevador, agua fría y caliente, siempre. Arreglos para comidas por tickets semanales. 84

SE ALQUILAN HERMOSAS HABItaciones, con toda asistencia, teléfono y agua caliente, Neptuno 22, altos, frente cine Encanto. Matrimonio, desde 35 pesos. Hombres solos: 18 pesos. Absoluta moralidad.

SE ALQUILAN DOS HABITACIONES en azotea, para dos hombres solos, de moralidad, que tengan referencias. Informan: altos de la Peletería de San Rafael y Amistad, por Amistad.

MONTE 407, BUENOS CUARTOS

con baño privado cada uno, baratísimos, Reina 19, Reina 14. Industria 96, Monte 371, alquilan buenas habitaciones a precios situación. Los encargados.

CASA PARTICULAR MODERNA. SE alquilan una o dos habitaciones, baño intercalado, vista a la calle, a señoras de estricta moralidad, 2 y 4 Zapata No. 260, Vedado.

PRADO 99, FRENTE AL CAPITO

lio. Ideal para matrimonios. Habitaciones modernas y ventiladas, closet y baño privado completo. Agua caliente y fría, a todas horas. Comidas exquistas. Servicio excelente, con todas comodidades. Moralidad absoluta.

VEDADO: LINEA 91 ESQUINA 6 casa honorable, alquila inmensa habitación fresquísima, está dividida y propia 3 o 4 personas. Da a gran portal. Magnífica comida. Precio reducidísimo. F-5632 y F-1406.

"EDIFICIO CUBA", SEIS PISOS,

Empedrado número 42. Se alquilan amplias y ventiladas habitaciones, muy baratas, elevador, lavabo, luz toda la noche. Orden y moralidad. Teléfono M-5113. B-4

OBISPO 82, POR VILLEGAS, UNA cuadra de Prado. Vean qué buenas habitaciones, con vista ala calle, bien amuebladas. Persona: $25.00. Dos: $35.00. Toda asistencia y agua caliente. M-8046.

ALQUILERES

85— NAVES Y LOCALES

EN CUBA Y SOL, FRENTE A OBRAS Públicas. Se alquila un local para Café, Cantina, Bodega, etc. Informes: Bufete de Fernández y Cuadrado. Telf. M-2602. 85

EN 20 PESOS, SE ALQUILA LA MOderna y bien situada esquina de San José y Marqués González, propia para cualquier clase de establecimiento. La llave en la fonda de enfrente. Informes: Francisco Torres, Edificio «Bacardí», Apartamento número 421. Telf. A-7830. 85

MAGNIFICO ALMACEN DOS PLANtas, piso y paredes de concreto, entrada camiones, servicios sanitarios, propio para industria, Montoro 24, esquina Bruzón, frente Quinta de Los Molinos. Telfs. M-3193 y M-2222. 85

ALQUILO AMPLIO LOCAL CON 2 hornos grandes y garage en el punto más céntrico de Marianao, Real y Luisa Quijano. Informan F-4570.

REFUGIO 7, A MEDIA CUADRA Prado y calle Morro, cerquita Juzgados y Palacio. Alquílase local, mide 5x12; puerta metálica, servicios y barbacoa. Propio pequeño comercio, fianzas, oficina, depósito, barbería, lechería.

LOCAL SOLO EN ESQUINA CON armatostes, mostrador, nevera, alquiler barato. Villanueva esquina a Rodríguez. 85

SE ALQUILA UNA NAVE, CON DOS neveras grandes, propia para depósito de mantequilla y queso, en Infanta 58, entre 25 y 27. Informes, en los altos.

LOCAL, EN PUNTO IDEAL, PARA Agencia de Turismo. Calle Prado. Telf. A-9144.

SE ALQUILA UN ESPLENDIDO LOcal en Suárez 45, propio para comercio. Informan en el Bufete de Fernández y Cuadrado, O-Reilly 26, altos. Teléfono M-2602. 85

K ESQUINA 21

Vedado. Gran local moderno, amplio, para bodega, café, etc, en edificio apartamentos, buena barriada, situación inmejorable. Véalo hoy. Alquiler moderado. Informa Avelino.

NAVES PARA INDUSTRIAS

Se alquilan de varios tamaños, alguinas con chucho de ferrocarril, situadas entre Carlos III, Infanta y Belascoaín. Informa La Vinatera, Arbol Seco y Peñalver.

PARA ALMACEN
AGUIAR NUUMERO 134
ENTRE MURALLA Y SOL.

Alquilo hermoso local, propio para comercio, industria o almacén, con 450 metros cuadrados de capacidad. Para más informes: J. Barquín y Ca. Muralla y Aguiar, A-7858

NAVE MUY GRANDE Y MUY CENtrica, a una cuadra de Infanta. Se alquila barata, Zapata número 22, entre Basarrate y Mazón. La llave en la Bodega. Informan: San Rafael 138. Telf. U-5744.

¡COMERCIANTES!
AQUI TIENEN EL
LOCAL PROPIO
PARA SU NEGOCIO

DAMOS CONTRATOS POR AÑO

A. Ramírez núm. 4.
Cerro y Colón.
Cruz del Padre núms 2 y 6.
18 entre 9 y 11.
Doce y 23.
Dragones núm. 64, esq. a San Nicolás.
Infanta 72-M., entre Pocito y Peregrino.
Inquisidor núm. 27, esq. a Luz.
Inquisidor núm. 30, bajos.
O-Farrill y J. A. Saco.
Pasaje Infante y Goicuría.
O-Reilly núm. 29, esq. a Habana.
San Lázaro y Galiano.

GENIOS ESQ. A MORRO
Telf. M-6747.

87— HABANA

SE ALQUILA EN 34 PESOS LOS hermosos y frescos altos de Estrella 103, compuestos de sala, recibidor, cuatro espléndidas habitaciones, saleta de comer, cocina, cuarto de criado, baño y servicio de criados. No para inquilinato.

O-REILLY 82, ESQ. VILLEGAS

SE alquila el primer piso por Villegas. Informa teléfono I-3407.

LOMA UNIVERSIDAD, SAN JOSE 226, bajos, modernos, frescos, sala, dos cuartos, baño lujoso, cocina de gas, llaves en los altos. Informes: M-2863 y F-2124.

EDIFICIO «SANTA CLARA», FRENTe a Obras Públicas. Se alquila la casa Santa Clara 26-F., cuarto piso: sala, recibidor, 4 cuartos y demás comodidades. Informes: Bufete de Fernández y Cuadrado, O-Reilly 26, altos. M-2602.

SE ALQUILA UNA CASA CALLE Chávez 19 a una cuadra de Reina, tiene sala, saleta, 2 cuartos, cocina y comedor. La llave en la misma.

ALQUILO EN 25 PESOS, PORTAL, sala, comedor, dos cuartos, baño y cocina, Almendares número 3, esquina Carlos III. Informes y llaves, en la Bodega. U-6772 y U-2099.

SE ALQUILAN LOS ESPACIOSOS altos de Campanario número 26. Informan: Telf. M-4151.

ALQUILO: SALA Y SALETA GRANde. Unico inquilino, para oficina, clases o comisionistas. Escobar 107, altos, casa moderna.

¡CREALO: NO!
TODAVIA PUEDE ALQUILAR
A
BAJO PRECIO
VEA RELACION O LLAME AL TEL. M-6747

CASAS

De sala, comedor, tres y cuatro habitaciones, baño intercalado, cocina, cuarto y servicio de criados:

Marina núm. 16-C.	27.00
San Lázaro núm. 12	$ 52.00
Genios es. a Morro	37.00
Marina núm. 2, (Carreño)	40.00
Pasaje Infante y Mayía Rodríguez	15.00
Subirana núm. 46, esq. a Peñalver	29.00
Trece núm. 6, esq. a M.	22.00

De sala, comedor, dos habitaciones, baño y cocina:

18 entre 9 y 11	20.00
12 y 23	18.00
Esperanza núms. 117 y 119	12.00
San Ignacio núm. 25	11.00
Correa 5-E., altos	15.00

GENIOS ESQ. A MORRO

SUSCRIBASE Y ANUNCIESE EN EL «DIARIO DE LA MARINA»

ALQUILERES

87— HABANA

SE ALQUILA LA CASA LUZ 82, BAjos, sala, comdor, 3 habitaciones, baño, cocina y patio. Informes: Bufete de Fernández y Cuadrado, O-Reilly 26, altos. Telf. M-2602. 87

ALQUILO: GERVASIO 30, BAJOS, sala, recibidor, 3 cuartos, baño completo, comedor, cuarto y servicios de criado. Teléfono F-4262.

FINLAY 85 (BAJOS), ANTES ZANja, a media cuadra Belascoaín y Escuela Medicina, alquilo espaciosa casa acabada decorar compuesta sala y saleta espléndidas, cuatro grandes habitaciones, comedor corrido al fondo, baño interior completo, patio, traspatio, cuarto y servicio criados. Llave en la misma 10 a 12 y 2 a 6. Informes: U-2904. 87

ALQUILAMOS LUCENA Y SAN RA..fael alto moderno, sala, comedor, 3 dabitaciones b año intercalado cocina precio módico. Informan Ferretería Belascoain San Rafael, Teléfono: U-5215.

HERMOSA CASA GERVASIO 60 (AL tos, Informan F-2248.

INFANTA 134, ESQUINA A PRINCIpe, segundo piso, recibidor, sala, comedor, cuatro habitaciones, baño, hall, cocina y servicio para criados. Véala, de 3 a 6. Informan: Telf. A-2706.

VEA LOS ALTOS DE SAN JOSE 38, sala, comedor, 3 cuartos, baño intercalado, cocina y servicio de criados: 30 pesos. The Truts Company of Cuba, Obispo 53. M-6917.

OBRAPIA NUM. 51

Entre Habana y Compostela. Se alquilan los bajos de esta hermosa casa, divididos en dos locales para almacén, uno grande y otro pequeño; ambos, con servicios completamente independientes, pudiendo comunicarse, si así interesase. Las llaves en la Panadería «La Caoba», Obrapía número 42. Informan: San Pedro número 6. Telf. A-9619.

CARLOS III NUMERO 73, ESQUIna a Almendares, primer piso, moderno, sala, saleta, comedor, 4 cuartos, baño intercalado, cocina, cuarto de criados y servicios. Informan en los bajos.

SAN PEDRO NUMS. 24 Y 26

Se alquilan los hermosos altos, derecha e izquierda y bajos de esta casa, frente a la brisa y a la Plazoleta de Luz. Cuenta con comodidades para larga familia, Bufete, Consultorio, Consignación de Vapores, etc., etc., y amplias habitaciones en la azotea. Las llaves e informes: San Pedro número 6, Dr. Arturo A. Vázquez. Telf. A-8619.

CASA MALOJA NUM. 7

Se alquila esta casa, dotada de tres dormitorios bajos, y uno alto, sala, comedor y servicios. Llaves e informes, en San Pedro número 6. Dr. Arturo A. Vázquez.

TENIENTE REY NUM. 13

Se alquila esta nave, propia para establecimiento o almacén. Llaves e informes: San Pedro número 6. Telf. A-9619.

CARLOS III ESQ. A ESPADA

Se alquila este moderno edificio, compuesto de dos naves, una alta y otra baja, con solidez para cualquier industria, en la planta alta. Llaves e informes: San Pedro número 6. Telf. A-9619.

SANTO TOMAS NUM. 1

Accesoria C., por La Rosa. Se alquila esta amplia accesoria, con comodidad para familia, en los altos, y capacidad para tres carros, en los bajos. Llaves e informes: San Pedro número 6. Telf. A-9619.

ALQUILO CASA MODERNA AGUILA 21 entre Trocadero y Colón, segundo piso, tres habitaciones, sala, saleta comedor, baño completo y cocina Informes teléfono F-1577

SE ALQUILA LA CASA, SAN LAzaro 132, altos, por Aguila, con cuatro cuartos, sala y comedor. Gana 30 pesos. Informan en la Bodega.

ESPLENDIDOS ALTOS DE ESQUIna muy frescos, 3 habitaciones, baño completo intercalado, sala y comedor. A una cuadra del tranvía. Agua abundante. Vigía esquina Fernandina. $25.00. 87

88— VEDADO

VEDADO, CALLE 9 No. 5, ALTOS, entre K y J, Alquilo casa moderna sala, saleta, 4 cuartos, baño intercalado, hall, comedor fondo, pantry, cuarto criados y chauffeur. Garage, 50 pesos. Llave bodega. F-1183.

EN 34 PESOS, SE ALQUILAN MOdernos y frescos altos, Diez número 199, esquina a 21, Vedado. Acabados de pintar: sala, tres habitaciones, saleta, cocina de gas, calentador, baño completo y servicio de criados. Llaves en la misma. Informes: Torres, Edificio «Bacardí», Apartamento 421. A-7830.

SE ALQUILA MODERNO CHALET, en la calle 8, número 223, entre 21 y 23, Vedado. Pueden verlo de 8 a 12 a.m. Informes: 17 esquina a D, señor Samuel. 88

VEDADO. ALTOS MODERNOS, CAlle 21 No 502. Teléfono I-9871. 4 cuartos, baño intercalado, sala, comedor, servicios. 88

MODERNOS BAJOS: $25.00

Muy frescos. No tienen altos, jardín, portal, sala, 2 cuartos, baño intercalado, comedor y cocina. Calzada 35-A., entre J. y K., Vedado. Llave, Bodega. Informes: F-5843.

MODERNO SEGUNDO PISO, MUY fresco e independiente. Alquílase, con o sin muebles, garage. Calle 27 número 388, entre 4 y 6, Vedado. Informan, de 2 a 6, solamente.

SE ALQUILA LA PLANTA BAJA N número 5 entre 17 y 19, cinco ccartos, 2 baños, garage. Informan San Lázaro 46, M-9112.

SE ALQUILA LA CASA CALLE 15 entre 12 y 14, No. 498, compuesta de jardín, portal, sala, 3 cuartos, hall y traspatio.

SE ALQUILAN LOS ALTOS DE LA casa Línea No. 63 esquina a A, compuestos de sala, recibidor, cinco cuartos, hall, comedor, dos baños, 5 cuartos, hall, comedor, dos baños intercalados, cocina, pantry, doble terraza, dos cuartos y servicio de criados y garage. Informan: M-1510.

VEDADO 35 y 8, REPARTO SAN Antonio, alquilo casitas a diez y doce pesos, tienen para guardar automóviles, también hay local para bodega. Tiene armatostes. Pregunten por el encargado en la misma.

SE ALQUILA O No. 8, EDIFICIO Piloto frente parque el Maine un piso con muchas comodidades, puede verse a todas horas Informes en la misma. Tocar en el garege.

SE ALQUILAN LOS BAJOS DE H 89, entre 9 y 11, compuesta de portal, sala, comedor, tres cuartos, baño para familia, cocina y servicios de criados. Informe: M-1510.

89— CERRO Y PALATINO

CERRO INFANTA 33 LAS CAÑAS, alquilo casa portal, sala, comedor, dos habitaciones, baño y cocina, 14 pesos, la llave en la misma de 2 a 5 y Animas 26, bajos.

$15.00 SE ALQUILA MORENO 61, A, esquina Salvador, portal, sala, saleta, 3 cuartos, cocina, baño, inodoro, patio y traspatio. Informan Salud 145. Rastro, llave 61 B.

90—MARIANAO Y SUS REPTOS.

SE ALQUILA UUNA ESPLENDIDA casa moderna con jardín, portal, sala, comedor, tres habitaciones, baño intercalado, cocina y patio. 4 entre 9 y 11, La Sierra, media cuadra del tranvía y una de los ómnibus frente a las Ursulinas. 90

ALQUILERES

90—MARIANAO Y SUS REPTOS.

EN LA AMPLIACION DE ALMENdares: Calle 9, entre Avenidas 9 y 10. Se alquila una casa de jardín, portal, sala, comedor, 3 habitaciones, baño intercalado, cuarto y servicio de criados, etc. Informes: Bufete de Fernández y Cuadrado. O-Reilly 26, altos. Telf. M-2602. 90

ALQUILO, EN ALMENDARES, casa de mamposteria, Tercera entre 12 y 14, portal, sala, saleta, comedor, 2 cuartos, baño, cocina y patio. La llave en la Bodega. Informes: Miramar 3, Blanco. 90

ALQUILO: PROPIOS FAMILIA DE buen gusto y corta. Los más hermosos, ventilados, independientes, cómodos y mejor situados altos, Almendares. Tres habitaciones brisa, baño intercalado, garage, etc. Abundandantísima agua, 11 entre 14 y 16, próximo Crucero, tranvías Marianao-Playa, Colegios, Iglesias y Stadium Tropical. Véalos, 2 a 6. Informes: Telf. A-9115.

EN $25.00 SE ALQUILA PRECIOSA casita compuesta de jardín, portal, sala, comedor, tres habitaciones, baño intercalado, cocina, garage y traspatio, «Villa Manuela», calle 11 entre Avenidas 6 y 7. Ampliación de Almendares Informan M-8042.

91— J. DEL MONTE Y LA VIBORA

SE ALQUILA O-FARRILL 43, ENtre Luis Estévez y Lacret, jardín, portal, sala, comedor, tres cuartos grandes, bao, cuarto y servicio de criados, gran patio para cría. Informes en O-Farrill 29.

ALQUILO ESPLENDIDA CASA, CALzada de Jesús del Monte 697, entre Lagueruela y Agustina, jardín, galería, pantry, hall, seis habitaciones, dos baños, hermosa cocina con calentador y carbonera, lavaderos, cuarto alto para criados. Vería, de 1 a 5. Telf. I-3154.

FELIPE POEY 27, ENTRE MILAgros y Santa Catalina: portal, sala, recibidor, 4 cuartos, baño intercalado, saleta, cocina, cuarto y servicio de criados. Llave, al lado. Informan: F-6405. C. número 8, Vedado. Precio: 25 pesos.

ALQUILO, AVENIDA DE ESTRADA Palma 185, entre Gross y Línea del Ferrocarril; jardín, sala, 2 cuartos, baño intercalado, servicios y galería. Llave, allí. Infórmese: F-3959.

VIBORA. EN EL PARADERO DE los Tranvías alquilo altos modernos, sala, tres cuartos, comedor, cocina y baño, patio, agua abundante, 23 pesos. I-7788.

ALQUILO ALTOS Y BAJOS INDEpendientes; 10 de Octubre 524 casi esquina Santa Catalina, cinco cuartos, baño y demás comodidades. Verlos: 10 a 12. Informan: F-2090.

VIBORA. GERTRUDIS 1 1/2 ENTRE Calzada y Primera, casa moderna, portal, sala, cinco cuartos, uno alto, dos baños, comedor, cocina, dos garages, 40 pesos. Dos meses en fondo, informan en la misma.

92—STOS. SUAREZ Y MENDOZA

ALQUILO $20 LINDISIMO CHALET sala, saleta, 4 habitaciones, baño intercalado, comedor lujosamente pintado, Sola A entre Santa Catalina y San Mariano. Reparto Mendoza, abierto de 9 a 10. Informes U-1802.

ALQUILO CHALET DE DOS PLANtas, Santa Irene 84, casi esquina a Avenida de Serrano. Planta baja, portal, sala, recibidor, comedor, cocina, baño, servicio para criados, garage para dos máquinas y dos habiaciones con su servicio y jardín al fondo. Altos, saleta, cinco habitaciones, hall, balcón al frente y terraza al fondo. Véala, de 3 a 6. Informan: Telf. A-2706.

93— LUYANO

LUYANO Y ENSENADA, SE ALQUIla un local de 250 metros con unas habitaciones al fondo con servicios. Alquiler barato. Informa Pérez, Teléfono A-7674. 93

97— GUANABACOA, REGLA Y CASA BLANCA

GUANABACOA. SE ALQUILAN ESpléndidos altos, con agua a todas horas, en Maceo No. 38. Informan en la Casa d. Cuenllas. Teléfono XO-1538

98— ALQUILERES VARIOS

VARADERO. ALQUILO CHALECITO 15 días para regatas, con sala, 2 cuartos, cocina, baño, amueblada, del 25 al 6 de Agosto, restaurante al frente, en C No 205 entre 21 y 23, Vedado, agua Dupount.

SE ALQUILA, EN LA PLAYA DE Guanabo, una casa con cuatro habitaciones. Informes, en la Playa, Sr. Paliza.

FINQUITA EN CARRETERA CENtral, palmar, plataná, frutos menores, 100 frutales, etc., por muy poco dinero, kilómetro 16, frente al «Sitio de Liborio». Guaguas: 5 centavos. 98

PARA EL VERANO

Se alquila casa lindísima, amueblada. En el campo, cerca de la ciudad Sarasota, y frente a la Bahía Sarasota. Diez minutos del Golfo de México. Seis cuartos, sala grande, comedor, biblioteca, cocina, plazza grande. Pi

UNA MISION AMERICANA FUE TIROTEADA EN CHINA POR LOS JAPONESES

El carácter y la inteligencia

Por GASTON MORA

SE ha dicho, muchas veces, «que el mundo no es de los hombres de inteligencia, sino de los hombres de carácter». Y los que dicen esto dan a su aserción la fuerza de un apotegma, de un aforismo. En Inglaterra se atribuye tanta superioridad al carácter sobre la inteligencia, que uno de los libros más leídos del popular escritor **Samuel Smiles** se titula **El Carácter.** Esta obra **lo exalta, hace su apología.** El autor trata de demostrar, con una copiosa documentación, con mil ejemplos, que le ofrece la historia, la importancia de esa cualidad, de ese Poder del espíritu. El carácter prevalece sobre la inteligencia. Los hombres de carácter son hombres de empuje; hombres de acción. Son hombres de iniciativa; de acometividad. Son resueltos. Son, naturalmente, jefes. Todo esto lo recordamos porque ahora se habla mucho de **Mussolini,** que preocupa a toda Europa; de **Hitler,** que también la preocupa; de **Stalin,** que es otra preocupación. «Son, exclama la gran prensa, «hombres de carácter». «No son, escribe alguien, grandes inteligencias, **pero son grandes caracteres».** Esos tres hombres, dice un periódico, son de origen más que modesto. Su **«bagaje intelectual» no es muy abundante,** pero tienen carácter firme, vigoroso, constante. Llena de poderosos intelectuales y de muchos sabios está Italia, pero Mussolini, con su carácter, se ha impuesto a ese pueblo inteligentísimo. Alemania posee una legión de formidables cerebros, gloria, ornamento de la ciencia germana, pero allí impera **Hitler.** «En Rusia, escribe un ilustre francés, que la conoce, perfectamente —monsieur Paleologue— el autor del famoso libro «Rusia bajo los Zares», existe una magnífica «elite» intelectual, tanto más brillante cuanto que florece en un país de terrible analfabetismo, pero el hombre prepotente es **Stalin,** carácter de hierro, voluntad dominadora. Si detenemos la atención en lo que ahora acontece en casi todos los principales países, **no sería difícil** observar que en ellos predominan mucho más los hombres de carácter que los hombres de inteligencia. En el mismo personal político, entre los mismos profesionales de la política se advierte que el primer plano lo ocupan los hombres de carácter. El papel de los intelectuales es iluminar. Los intelectuales hacen luz. Sugieren ideas, recomiendan soluciones. Pero los que obran, los que ejecutan, los que dirigen son los hombres de carácter.

En la vida real, en la vida de los negocios es frecuente ver que **los hombres de carácter** se abren camino con más facilidad que los hombres de inteligencia. Los primeros triunfan con más o menos dificultades, pero triunfan. Acaso porque tienen más sentido práctico, más audacia, más perseverancia.

No ocurre así con los hombres de inteligencia, a los que raramente sonríe la victoria. Hasta en el seno de las colectividades, de cualquier clase que sean, se ve, todos los días, a los hombres de carácter sobreponerse a los hombres de inteligencia. Esta última es, generalmente tímida. Y el carácter es enérgico, es audaz. La inteligencia seduce; a veces hasta deslumbra. Tal fué el caso del gran **Vergniaud,** en la Revolución Francesa. Tal fué el caso de **Kerensky,** en la Revolución Rusa. Pero la palabra soberbia, admirable, del gran **girondino** lo que hacía era **relampaguear. No cristalizaba en acción.** La palabra elocuentísima de **Kerensky** encantaba a las muchedumbres, pero detrás de esa palabra no se veía acción ninguna. De ahí la caída **trágica** de **Vergniaud.** De ahí la caída, **no trágica,** pero sí lamentable, de **Kerensky.** Tanto **Vergniaud** como **Kerensky** entusiasmaban, pero nadie los seguía, porque de ellos nadie esperaba una acción organizada. Es posible —recordamos haberlo leído— que **el Padre José, «la Eminencia Gris»** —como se le llamaba— fuera más inteligente e instruído que el Gran Cardenal, el ilustre Richelieu —el primer estadista y gobernante de su época, en Francia— pero como éste era un gran carácter, eclipsaba al Padre José, que tenía detrás de sí. Este talentoso sacerdote sólo era un guía intelectual.

La historia de las ciencias, de las letras, de las artes, es la historia, es la biografía de los intelectuales que se distinguieron, que se destacaron en todas esas disciplinas. Pero la historia política la han hecho y la personifican los hombres de carácter. Esta es la enseñanza que proporciona el estudio de esa historia. En el alma de las multitudes, en el alma de las masas, ejerce más atractivo, más fascinación, el hombre de carácter que el hombre de inteligencia. Los hombres de carácter suelen ser más populares que los hombres de inteligencia. Y en los momentos de crisis, en los que una sociedad se siente inquieta, se busca más, por los pueblos, a los hombres de carácter que a los hombres de inteligencia. Aquéllos inspiran más confianza porque se les cree o supone capaces de desplegar más energía, toda la que sea necesaria para dominar la situación crítica por la cual se atraviesa. Para regir los destinos nacionales, para la gobernación de un Estado, casi siempre se prefiere a los hombres de carácter. Hasta en las mismas democracias se nota esta preferencia o predilección. En un trabajo que acerca de este punto leímos, hace ya mucho tiempo, se decía por su autor —un escritor norteamericano— que, con muy contadas excepciones, **no** eran hombres de mucha distinción intelectual los que habían ocupado la presidencia de los Estados Unidos, y que **al escogérseles** para tan elevado puesto, con preferencia a otros de mucho relieve intelectual, se tuvo en cuenta que, rara vez, se aúnan en un mismo individuo el carácter y la inteligencia, y que para gobernar debe preferirse al hombre de carácter, porque esta cualidad es la más valiosa en un gobernante. Por su gran talento debió **Maquiavelo** ocupar **el primer puesto en Florencia,** pero su carácter **no** estaba a la altura de su inteligencia. Por su gran talento debió el **Abate Sieyes** serlo todo en Francia, **pero él mismo reconocía su falta de energía. La recomendaba,** dice la Historia, **pero era incapaz de tenerla.** Lo positivo es **que en la lucha por la vida** ayuda mucho más el carácter que la inteligencia. Esta última puede agrandarse por el estudio. Pero el carácter **no se adquiere. Es un don** de la naturaleza.

INGLATERRA DEJARA LA PROPORCIONALIDAD

Abandonará los principios que se contienen en el acuerdo hecho en Washington en 1922

El Primer Lord del Almirantazgo reveló que el inicio de esa política se encuentra bien definido en el Convenio con Alemania, para la mejor cooperación entre los Gobiernos

LONDRES, julio 22. AP.—Los legisladores de la Gran Bretaña fueron informados por su gobierno que los británicos se encuentran ya prestos al abandono del principio de proporcionalidad entre las armadas, establecido de acuerdo con los Estados Unidos y el Japón, en las conferencias de Washington de 1922. El primer Lord del Almirantazgo, Sir Bolton Eyres-Monsell dijo que esta resolución habíase adoptado con el fin de evitar lesionar la susceptibilidad nacional de algunas naciones que no quieren aceptar una inferioridad permanente en la cuestión de las flotas.

Reveló, además, que el inicio de esa política se encuentra ya perfectamente marcado en el convenio que se ha suscrito con Alemania, por el cual se establecen las bases de una cooperación más amplia entre los gobiernos, con el fin de conjurar los efectos de una posible rivalidad.

Según Sir Bolton, el nuevo sistema se fundamentará íntegramente sobre los programas navales que, por convenio, se acomodarán a las potencias navales de los varios estados, en tal forma que cada uno posea los buques que le sean necesarios, descartando los llamados ofensivos.

Como ejemplo de la nueva política naval de la Gran Bretaña, hizo saber que en el convenio con el Reich alemán se había establecido que la armada de esa nación se reduciría al 35 por ciento del tonelaje total de la Gran Bretaña.

«Ahora solicitamos de las grandes potencias que nos digan cuál será la potencia definitiva que tendremos, y cuáles serán los tonelajes de que se disponga para el año 1942», agregó.

David Lloyd George, jefe de gobierno que fué durante la guerra, preguntó:

—¿Qué significa, pues, el que abandonemos todos a una la limitación por tonelaje?

Sir Bolton explicó:

—Quiere decir que abandonamos el sistema de la proporcionalidad, porque algunas naciones no lo quieren. Pero lo repudiaremos por etapas. Tendremos otra conferencia en 1942, y entonces estableceremos sobre bases definitivas lo que por ahora pactemos. Si hasta esa fecha podemos asegurar la paz del mundo, la Cámara nos dará seguramente su aprobación.

Explicó luego que hay la intención de allanar el camino para la celebración de una conferencia general de desarme, en 1942, que permita dar a esa cuestión una conformación casi definitiva.

LOS DELEGADOS A LA INAUGURACION DE UN MONUMENTO A BOLIVAR

QUITO, Ecuador, julio 22. (AP.) Hoy presentaron sus credenciales las delegaciones extranjeras y nacionales acreditadas para tomar parte en la ceremonia de inauguración del monumento al libertador Simón Bolívar.

En nombre de las delegaciones extranjeras hizo uso de la palabra el señor José Andrés de la Rosa, ministro de Venezuela.

Quebrantan los tratados en Inglaterra

Durante más de una hora Roosevelt estudió el modo de mantener la neutralidad

WASHINGTON, julio 22. (AP).—Se ha expresado sorpresa en los círculos oficiales en cuanto a la resolución adoptada por la Gran Bretaña, abandonando la política de la proporcionalidad de las armadas, creyendo algunos que esta resolución lleva más directamente que nada a la competencia en la construcción naval.

Entretanto, el Presidente Roosevelt dedicó más de una a trazar de la cuestión de mantener la neutralidad de la unión, en caso de un conflicto armado. En el Capitolio hay actualmente cuatro proyectos de ley concernientes a la protección de los intereses norteamericanos, durante los conflictos armados.

Se han hecho comentarios sobre el apartamiento de la política tradicional de Inglaterra, diciendo el senador Pittman, que ello implica el abandono de los tratados de Wáshington, siendo «uno de tantos métodos de convertir los tratados en meros pedazos de papel».

El Presidente de la Comisión de Asuntos Navales del Senado, Trammell, democrático, por La Florida, expresó la creencia de que por esa resolución la Gran Bretaña, no trata de abrir la competencia naval antes de 1937.

Lea AVANCE todas las tardes. Dirigido por José I. Rivero.

El volcán Strómboli, en las Islas de Lípari se halla otra vez activo

ROMA, julio 22. AP. Las informaciones que se reciben del grupo de las islas Lipari, en el Mediterráneo, dan cuenta de que el volcán Stromboli está nuevamente en erupción, arrojando una espesa columna de humo que envuelve por completo las casas que se encuentran en la falda de la montaña.

La población se halla aterrorizada.

Asegúrase que la aldea de Strombi estuvo todo el día de hoy a obscuras debido a que el humo impedía que los rayos del sol llegaran a la tierra.

Gran cantidad de lava mana del cráter y por todo el campo cae una lluvia de cenizas.

Un hijo del Presidente de China se casa con una empleada de un "Ten Cent" de N. York

K. M. James Lin (izquierda), hijo del Dr. Lin Sen, presidente del Yuan Ejecutivo de China, y, por tanto, presidente de la República, ha anunciado que ha obtenido licencia matrimonial para casarse con Miss Viola Brown (derecha), empleada de un ten cents de Nueva York. Se conocieron y se trataron al devolverle ella una cartera que se le había perdido.

Las tropas fascistas y la policía, patrullan las calles de Roma, evitando que las manifestaciones contra el Japón, provoquen un gravísimo conflicto

ROMA, julio 22. (AP).—Las tropas fascistas y la policía han tomado posiciones en lugares estratégicos y patrullan las calles, cumpliendo instrucciones del Gobierno, que desea evitar toda manifestación política como resultado de la violenta campaña de los periódicos contra el Japón, al que consideran opuesto al conflicto italo-etiópico.

La Embajada japonesa, por orden del Gobierno, se encuentra custodiada por numerosas fuerzas policíacas. La medida se adoptó así que las primeras páginas de los periódicos, conteniendo artículos redactados en forma violenta contra el Japón, comenzaron a fijarse en las calles a manera de pasquines.

El Embajador japonés Sugimura, tiene anunciada para mañana una visita a Fulvio Suvich, Subsecretario de Relaciones Exteriores, prediciéndose en algunos círculos que presentará una protesta contra la campaña de la prensa italiana, al mismo tiempo que negará los propósitos que los periódicos atribuyen a su país.

El Embajador japonés ha declarado que su misión consiste «en mantener las buenas relaciones entre Italia y el Japón».

Sugimura ha dicho que no ha querido trasmitir a su Gobierno ciertas porciones de los comentarios que hace la prensa italiana y que no lo hará hasta dentro de varios días en espera de que se calme la situación. Agregó que los periódicos atraviesan por una crisis de histerismo, pero que como se da el caso de que todos los comentarios de la prensa son análogos cabe pensar que cumplen órdenes superiores.

Los periódicos italianos rivalizan en el uso de palabras de extrema significación. Se acusa al Japón de que trata de erigirse en campeón de la raza negra. También de hipocresía, tratando de ocultar sus intereses comerciales en Etiopía con el mando de altos principios.

Se acusa a la diplomacia nipona de ser doble en sus tratos, por el «Giornale d'Italia», el cual agrega que en lo sucesivo todas las naciones tendrán derecho a poner en dudas las manifestaciones de los Embajadores y Ministros japoneses.

El periódico «La Tribuna» publica una entrevista con Sugimura, quien dijo al redactor de dicho periódico:

«Confirmo en todos los puntos las declaraciones que hice al primer ministro Mussolini. Lo que yo le manifesté está de acuerdo con las opiniones del Gobierno Imperial. Japón tiene ciertos intereses comerciales en Etiopía e intenta establecer una Legación en Addis Abeba el próximo diciembre, pero reafirmo que el Japón no tiene intereses políticos en Etiopía».

EL ENVIADO DE ETIOPIA EN LONDRES PIDE LA AYUDA DE LOS AMANTES DE LA JUSTICIA

LONDRES, julio 22. (AP.)—El nuevo enviado de Etiopía en la Gran Bretaña trató esta noche de invocar la ayuda de «todos los amantes de la justicia» en la disputa que mantiene su país con Italia.

Hablando en una comida en la Cámara de los Comunes, W. C. Martin, ministro de Etiopía recientemente nombrado, declaró que los etiópicos están decididos a oponerse a cualquier intento de «italianización».

El banquete formó parte de una serie de acontecimientos relacionados con la disputa italo-abisinia, entre ellos el acuerdo del Gabinete británico de que Sir Eric Drummond, Embajador inglés en Roma, haga nuevas gestiones a fin de hallar una posible solución al pleito.

Sir Eric ha recibido instrucciones en el sentido de que recomiende al primer ministro Mussolini que presente su caso documentado al Consejo de la Liga de las Naciones que se reunirá el 29 de julio.

OPINA FRANCIA QUE LA LIGA DE SOLUCION AL CONFLICTO ITALO-ABISINIO

PARIS, julio 22. (AP.)—Francia y la Gran Bretaña, en sus primeras gestiones para impedir un conflicto italo-abisinio, decidieron hoy que el Consejo de la Liga de las Naciones debe tomar la iniciativa de cualquier arreglo de la disputa.

EL EMIR ABDULLAH SIMPATIZA CON ABISINIA

EL CAIRO, Egipto, junio 22. (AP.)—Recordando la protección que dispensó Etiopía al Islam hace tiempo, el Emir Abdullah, de la Transjordania, hizo hoy declaraciones expresando sus simpatías por ese país en la presente controversia con Italia, según el periódico «Alguehad».

«Etiopía es una antigua nación cristiana—dijo el Emir—y por tanto debe ser ayudada por otras naciones cristianas.

«Los etiópicos gozan de un lugar especial en los corazones de todos los mahometanos y árabes, ya que los que protegieron el Islam en sus primeros días merecen la simpatía de los mahometanos y árabes en su presente lucha».

Asume caracteres más graves la lucha religiosa que se desarrolla desde hace unos días en Belfast, Irlanda

Tiroteos, rotura de vidrieras, combates en las calles se han sucedido ayer, además de haber declarado la huelga los obreros de los muelles de Limerick. Otros paros próximos

BELFAST, Norte de Irlanda, julio 22. (AP.)—Las luchas entre católicos y protestantes que comenzaron durante las fiestas celebradas por los orangistas el 12 de este mes se han convertido en una batalla religiosa en el día de hoy, extendiéndose los encuentros hacia el Estado Libre de Irlanda.

Tiroteos, rotura de vidrieras, combates en las calles y por lo menos una huelga, fueron los acontecimientos de hoy.

La huelga fué decretada por los obreros de los muelles en Limerick en el Estado Libre, que se negaron a descargar un buque a causa de que es propiedad de una firma de Belfast.

Una iglesia protestante fué incendiada en Kilmallock, también en el condado de Limerick, y varias vidrieras de establecimientos quedaron convertidas en añicos.

Otra huelga es posible que se declare en Belfast debido a que los obreros que trabajan en los astilleros fueron atacados cuando se dirigían al trabajo al regreso de sus vacaciones anuales. Con anterioridad se habían lanzado amenazas en el sentido de que muchos de ellos no podrían seguir trabajando por oponerse a ello sus compañeros.

Se registraron algunas refriegas entre los obreros logrando los que regresaban de sus vacaciones llegar hasta los astilleros con sólo una baja. La víctima fué llevada a un hospital.

Dentro de los astilleros millares de obreros escucharon el discurso que les pronunció un sacerdote, excitando a los trabajadores a que ayudasen a la causa de la paz. Hubo una sensacion general de alivio cuando los obreros consintieron en seguir trabajando.

Varios de los alborotadores de Belfast han sido procesados en la causa que se ha abierto con motivo de las siete víctimas que han causado hasta ahora las luchas.

En todas las iglesias se hacen rogativas en pro de la paz, mientras soldados con equipo de campaña y yelmos de acero, montan guardia en los alrededores de los templos, con bayoneta calada.

El ex Rey Jorge de Grecia impone sus condiciones a fin de regresar al trono

LONDRES, julio 22. AP. El ex rey Jorge de Grecia recibió hoy al Alcalde Kotzias de Atenas, por segunda vez y se tiene entendido que dió a conocer las condiciones en que regresará al trono.

La respuesta a las condiciones del ex rey se enviará desde Atenas, según anunció más tarde Spiro N. Kosmetastos, quien agregó que el ex soberano seguirá tranquilamente en Inglaterra pendiente de los acontecimientos.

«El próximo movimiento corresponde al gobierno de Grecia», dijo.

Kosmetatos ridiculizó la noticia de que el ex monarca estaba preparado para realizar un vuelo a Atenas de un momento a otro.

Mussolini revoca la ley sobre encaje de oro, pues Italia está urgida de hacer nuevos gastos

Los preparativos de guerra obligan a la nación a la compra de materias primas. Las reservas oro bajaron bastante. La deuda exterior sigue subiendo sin cesar

ROMA, julio 22. (AP.)—Preocupado más y más por las necesidades de la movilización de contingentes militares para el Africa Oriental, el Duce Mussolini dispuso la suspensión de la ley que fija en un 40 por ciento el encaje oro, mediante la revocación de un párrafo de la ley de equiparación monetaria de 1927, considerándose que esta resolución del Duce procede de la necesidad en que Italia se encuentra de adquirir grandes cantidades de materias primas en el extranjero, para continuar la preparación bélica. En la nota oficial que se diera por el Consejo de Ministros, se explana paladinamente que hacen falta fondos urgentes para hacer pagos en el extranjero, de efectos de naturaleza excepcional, publicándose íntegra la declaración en la «Gaceta Oficial».

Mientras esta declaración se emitía, se movilizaban fuerzas de policía, soldados, fascistas y detectives en torno del edificio de la Embajada del Japón, para evitar que se produjesen manifestaciones hostiles contra el Sol Naciente.

Hace unos seis meses, el encaje de oro de Italia ascendía a un 41 o 42 por ciento, pero en las últimas semanas decreció considerablemente, a la vez que aumentaban los débitos en el extranjero, según se informa en los círculos autorizados de esta capital. En los círculos bancarios se expone que los débitos en el exterior son menores a ese cuarenta por ciento, aunque hay muchos títulos extranjeros en el Banco de Italia inscriptos en sus valores nominales, en lugar de los tipos que tienen en mercado. Las reservas oro de la nación ascienden a cinco y medio millones de liras.

La necesidad de expansionar los créditos, como consecuencia directa del alza de los precios en general, se dejó ver recientemente, cuando de 260 que tenían como máximo en comparación con los de 1913, se remontaron a 325, que es el módulo actual.

El saldo del Banco de Italia, que cubre el período comprendido del 30 de junio al 10 de julio, expresa que las reservas oro han decrecido de un total de 5.589.220,000 de liras a 5,523.552.000, con una deuda exterior que ha alzado, en créditos, de 295.367,000 liras a 361.067.000.

El hecho de que el Gobierno no fijase el nuevo tipo, deja ver que intenta más bien acomodarse a las oscilaciones generales del mercado, y quizás de hacer presión en otros círculos monetarios.

Ocurrió el ataque después que en una conferencia censuraron las actividades de los nipones

Repitiendo las demandas formuladas el día cuatro de este mes, los japoneses han enviado otro ultimátum a Mongolia, amenazándola con tomar medidas de fuerza si no las acata

HANKOW, China, julio 22. (AP.) Un misionero americano que acaba de llegar hoy a esta ciudad dice que un cañonero japonés había hecho fuego de ametralladora contra una escuela americana del Colegio de Huping, en Yochow. El incidente ocurrió el jueves pasado, dijo el Rev. Edwin Beckm, de Tiffin, Ohio, negándose a aceptar que se tratara de un accidente.

Las autoridades consulares americanas han manifestado que tienen conocimiento de los relatos que les han hecho testigos oculares del incidente, pero que no los han dado a la publicidad por el temor de dañar las relaciones americano-japonesas.

Todas las personas que se hallaban en los edificios del Colegio y en las residencias de extranjeros estuvieron en peligro de morir cuando el cañonero hizo funcionar silenciosamente su ametralladora, dijo el Rev. Beck. Insistió en no creer la versión que se le dió en el sentido de que posiblemente el cañonero se desvió de su curso durante las prácticas de tiro que estaba haciendo.

Los funcionarios de la Embajada japonesa así como las autoridades navales de Shanghai dicen que no tienen noticias acerca de ese incidente y lo mismo ha manifestado la Legación de los Estados Unidos.

Mr. Beck agregó que el tiroteo siguió a una conferencia de la Asociación de Jóvenes Cristianos Chinos en el Colegio, a la que asistieron varios representantes americanos. Los participantes de dicha conferencia atacaron las actividades japonesas en China, dijo y expresaron la creencia de que algún japonés estaba espiando lo que se decía en la misma y que a ello se debió que el cañonero lanzara una lluvia de balas al Colegio.

El Colegio de Huping es para muchachos, propiedad de la Iglesia reformada de los Estados Unidos, que tiene sus centros en Filadelfia.

LOS JAPONESES ENVIAN OTRO ULTIMATUM AL GOBIERNO DE LA MONGOLIA

MOSCU, julio 22. (AP.)—La agencia Tass ha recibido un despacho de Ulan Bator dando cuenta de que los japoneses han enviado un nuevo ultimátum al gobernador de la Mongolia Exterior amenazándole con adoptar medidas militares.

El ultimátum repite las demandas del 4 de julio al objeto de que sean admitidos observadores japoneses y manchurianos en la Mongolia o, en caso contrario, la retirada de las tropas de toda la frontera oriental con el Manchukuo.

El ultimátum fué entregado en vista de la negativa del Gobierno de Mongolia a admitir a los observadores y a consentir en la construcción de una línea telegráfica. La respuesta de los mongoles dice que la demanda «es incompatible con la soberanía de Mongolia». La nota de los mongoles fué entregada al jefe de la Sección Política del Ministerio de Estado manchuriano.

El nuevo ultimátum japones ha sido presentado en nombre del comandante Sakurai, del Ejército de Kwantung.

Los despachos de Ulan Bator informan que el Ministerio de Estado manchuriano ha prometido permitir que los agentes mongoleses establezcan sus residencias en el Manchukuo a cambio de privilegios análogos para los agentes manchurianos en Mongolia.

Se estudia el remedio de las Islas Vírgenes

Se hallan en una situación peor que cuando eran danesas y fueron compradas por E.U.

WASHINGTON, julio 22. (AP).—Hoy reanudó la Comisión del Senado, que preside el senador Tydings la investigación de las acusaciones que se han hecho contra la administración del Gobernador Pearson, quien concurrió a la sesión sin que se le citara a declarar y sin que se mencionara su nombre.

La sesión de hoy, con la cual se reanudan las investigaciones después de doce días de receso, ha tomado un nuevo curso. Se dedicó a estudiar los posibles remedios para lo que un testigo calificó de «demasiado Gobierno» en las pequeñas islas del Caribe. La presente situación económica fué comparada desfavorablemente con la que existía bajo la administración danesa en 1917, antes de que los Estados Unidos, compraran las islas en $25.000.000.

Cuando el Presidente Tyidins, invitó al testigo doctor Davis C. Canegata, Presidente del Ayuntamiento de la isla de St. Croixm a que presentara un plan, éste contestó que los habitantes de las islas, lo narán con mucho gusto para diciembre o enero a tiempo de que se discuta en la próxima legislatura americana.

EL GOBERNADOR DE PUERTO RICO RUMBO A WASHINGTON

WASHINGTON, julio 22. (AP).—El doctor Ernest Gruening, jefe de la división de Islas y Territorios del Departamento del Interior, anunció hoy que el Gobernador Blanton Winship, de Puerto Rico, se encuentra en viaje a Wáshington, por la vía aérea al objeto de celebrar una serie de conferencias con los funcionarios del Gobierno.

Temiendo un secuestro va a ser escondido el hijo de los millonarios Astor

NUEVA YORK, julio 22 AP. El «New York Daily News» dice que el niño que naciera el viernes a los esposos Astor, heredero de la fortuna de cien millones que se atribuye a la pareja, será custodiado y guardado contra lo plagiarios con mayor dedicación aún que el hijo segundo de Lindbergh. Dentro de dos semanas se le llevará con rumbo desconocido en el yate de la familia, que está siendo renovado a un costo de cerca de 40 mil pesos.

COLOMBIA APROBARA EL PROTOCOLO DE R. JANEIRO

BOGOTA, julio 22. (AP.)—El ministro de Relaciones Exteriores, Olaya Herrera, presentó al Senado el protocolo de Río, creyéndose por los observadores que el Congreso le dará su unánime aprobación pronto.

Optimismo sobre la paz en El Chaco

Las negociaciones entre El Paraguay y Bolivia parecen ir por camino satisfactorio

BUENOS AIRES, julio 22. (AP.).—El delegado a la Conferencia de la Paz del Chaco, Vasconcellos, interrogado por los periodistas en cuanto a la manera en que habría de efectuarse el canje de los prisioneros de guerra, dijo que el Paraguay se encuentra en disposición de hacerlo con Bolivia, a base de la igualdad numérica, opinando que la repatriación de los que no se cuenten entre los canjeables, debe de aplazarse hasta la paz final. En cuanto a esto, los delegados han llegado a la conclusión de que el Paraguay posee más prisioneros en su poder que Bolivia. Se calcula que tiene unos 30,000.

Vasconcelos también dijo que favorece la idea de dar salida a los productos de Bolivia por el curso del río Paraguay, dando concesiones de tránsito, sin ceder puerto alguno. Se cree que la conferencia acelerará sus labores, con la llegada del presidente de la delegación paraguaya, Zubizarreta.

Paraguay opina que a la cuestión del canje de prisioneros debe de aplicarse la tesis que se siguió en la guerra de la Triple Alianza, o sea, aguardar para la repatriación que transcurra más tiempo. Bolivia se opone a esto, y ya en ese sentido ha expresado su opinión el Presidente Tejada Sorzano.

UN BANQUERO AMERICANO CERRO «SU BANCO» Y NO SE SABE PARA DONDE SE FUE

PARIS, julio 22. (AP.)—Todavía esta noche nada se había determinado en cuanto a la partida secreta de B. Coles Neidecker hacia los Estados Unidos, después de haber cerrado, sin autorización para ello, su «Banco de Viajeros», capitalizado con dos y medio millones de francos.

Fué aplazado el vuelo desde Rusia a Estados Unidos

Los detalles referentes al aparato y al lugar en que está son muy reservados

MOSCOU, julio 22. (AP).—Como inesperadamente estallase sobre esta capital una fuerte tormenta eléctrica, detúvose la partida del avión ruso que, volando sobre el Artico, habrá de llevar los símbolos del Soviet a San Francisco, en un vuelo directo de 6,200 millas náuticas, intentando superar un record mundial.

Habían corrido rumores de que el avión había partido ya, tal era el secreto con que se preparó el vuelo. El agregado de la Dirección de Derrotas Marítimas, Hafager Vofan, desmintió tales afirmaciones, sin querer tampoco indicar el paraje en donde se encuentra el gigantesco aparato.

El embajador de los Estados Unidos, William C. Bullit, que había proyectado pasar unos días en el Mar Negro, aplazó la partida para estar presente al acto de la arrancada del coloso. Hoy se decía todavía que «la salida es inminente», sin que se dieran más detalles.

Uno de los serenos del aeródromo de Shelokova, situado a veinticinco millas de aquí, dice que vió arrancar un gigantesco avión, el domingo por la mañana, sin que sepa su designación. El comandante de un aeródromo militar dijo también que el vuelo comenzaría en la madrugada del domingo, sin que se haya tenido confirmación de nada.

Con anterioridad se había producido cierta inquietud, por asegurarse que el coloso del espacio se había estrellado. Más tarde, esas afirmaciones quelaron despejadas por los informes oficiales, referentes a la partida.

Estará al frente de la expedición aérea uno de los más famosos aviadores de la Unión Soviética, Sigmund Levaneffsky, el cual se hará acompañar del copiloto Baibkof y del navegante Levchenko, que se hizo famoso por el rescate de Jimmy Mattern, de las soledades de Anadyrsk.

Se ha informado oficialmente que el propósito del vuelo es ver si existe la posibilidad de establecer en el Polo Norte una estación meteorológica, y a la vez conocer si se puede utilizar la derrota transártica para las comunicaciones aéreas entre Rusia y los Estados Unidos, por la vía del Canadá y Alaska.

ACTUALIDAD INTERNACIONAL

DECLARA el Secretario de Marina del gabinete británico que la Gran Bretaña ha resuelto abandonar la política de la proporcionalidad de las armadas. Entonces, ¿para qué tanto discutir en las conferencias navales de Londres en cuanto a la relación entre las escuadras del Japón, los Estados Unidos e Inglaterra?

Esta decisión de la Gran Bretaña parece inspirada más bien que por la potencia asiática por las naciones latinas del Mediterráneo. Ahora, Francia e Italia continuarán construyendo, y como esto significa la necesidad de otras potencias a "mejorar sus defensas", la competencia de construcciones navales se plantea franca. Y si se llega a pactos sobre programas de construcciones navales, limitándose las flotas por acuerdo entre las partes, se quedan todos en lo mismo de ahora, sin alejarse, a no ser formalmente, en lo exterior de la proporcionalidad y la limitación.

Hay que contar, por otra parte, que cada uno entiende por necesidades defensivas diferentes conjuntos de principios, y en esto quizás la Gran Bretaña haga uso de criterios últimamente afirmados por los dirigentes de la política imperial, partidarios más bien de la multiplicidad de potentes bases navales, de centros de irradiación naval, que de la posesión de grandes unidades de línea. La política de "brick and mortar' pasa a ocupar el lugar de la "steel and gun policy".

En Italia habrá en parte contento por esta resolución británica, y lo habrá también en el Japón. ¿Intentará Tokío sacar provecho de esto en la controversia sobre Abisinia?

EL rey del Irak considera que Abisinia siempre ha sido una potencia protectora del musulmanismo. El Irak, en su política exterior, sigue siempre las inspiraciones inglesas, por lo cual resulta sospechosa esa actitud. Lo más singular es que en las provincias de Ogadina y Harrar, sobre las cuales Italia pone sus aspiraciones, hay mayoría islamita. En 1917, el negus Laj Yesu levantó a los habitantes de esas regiones contra las potencias, uniéndose al ras Miguel, su tío, con el apoyo alemán. El Abuna no saltó al palenque en defensa del cristianismo, una vez y media millenario, de Etiopía, contra el pronunciado del musulmanismo. Y esto se debe a que tanto el cristianismo como el mahometanismo de Abisinia es meramente formal, apoyo de supersticiones, con apego desmesurado a la Biblia y a la liturgia, sin verdadero fundamento religioso y moral.

Cuando contemplamos, por ejemplo, cómo las supersticiones se encaja en las enseñanzas cristianas en pueblos indiscutiblemente civilizados, y cuán lejos se encuentran muchos de ellos del verdadero cristianismo, comprenderemos la calidad de enseñanza envangélica que pueda haber en Abisinia, y cómo es posible que una nación que hace de las máximas cristianas lema, no tenga más veneración por ellas que las que por la ley tiene el abogado trapisondista, apoyándose en un artículo del Código que luego es revocado por otro.

MUSSOLINI ha adoptado una nueva resolución en cuanto al encaje oro de la lira. La medida es consecuencia de la política colonial del Duce. Ya en diciembre la situación del cambio italiano era grave y existía el temor de que Italia tuviese que dejar el patrón oro. Se esquivó esa contingencia, mediante la implantación del dominio sobre las divisas extranjeras, que pasaron a un monopolio del Estado. Esto demostraba que en el terreno económico la guerra de Eritrea era inoportuna. La deuda pública se duplicó en doce años, el déficit va en aumento. A despecho de que fuera de Italia no hay liras en el mercado, lo que evita la especulación, la amenaza iba en crecimiento. Ahora, toma caracteres más definidos. Ya ha perdido la paridad oro y se coloca en una posición más baja que el franco. ¿Qué efecto ejercerá todo esto sobre el bloque oro y sobre la situación monetaria internacional?

Con un presupuesto que se encuentra en déficit, la guerra colonial no servirá sino para agravar la situación financiera de Italia.

M.E.C.D. 2016

No publicaremos ningún trabajo que no sea realizado por nuestros fotógrafos, que estarán debidamente identificados con el carnet del Diario de la Marina

DIARIO DE LA MARINA

LA HABANA, MARTES, 23 DE JULIO DE 1935

SUPLEMENTO DIARIO EN ROTOGRABADO, DE ACTUALIDAD MUNDIAL TELEFONO M-3775

UN ASPECTO del pueblo que aclamaba al coronel Fulgencio Batista, frente al Palacio Provincial de Oriente (Foto D. M.)

EL JEFE DEL ESTADO MAYOR del Ejército al salir del Palacio Provincial de Oriente, después de ser aclamado por el pueblo, se dirige a pie hasta el Ayuntamiento (Foto D. M.)

PARTE DE LA CONCURRENCIA que asistió al baile que ofreció la sociedad de Santiago de Cuba a la esposa del coronel Batista, señora Eloisa Godínez de Batista, en el Palacio Provincial de Oriente (Foto D. M.)

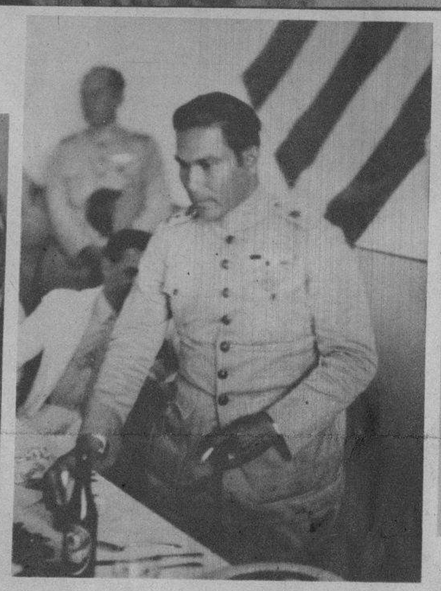

EL CORONEL Fulgencio Batista pronunciando su discurso en el almuerzo que le ofreció el Regimiento Maceo, en el Cuartel Moncada, de Santiago de Cuba (Foto D M)

EL JEFE DEL EJERCITO y su esposa acompañados del teniente coronel Diego Rodríguez y altos jefes que lo acompañan, al llegar al Palacio Provincial de Santiago de Cuba (Foto D. M.)

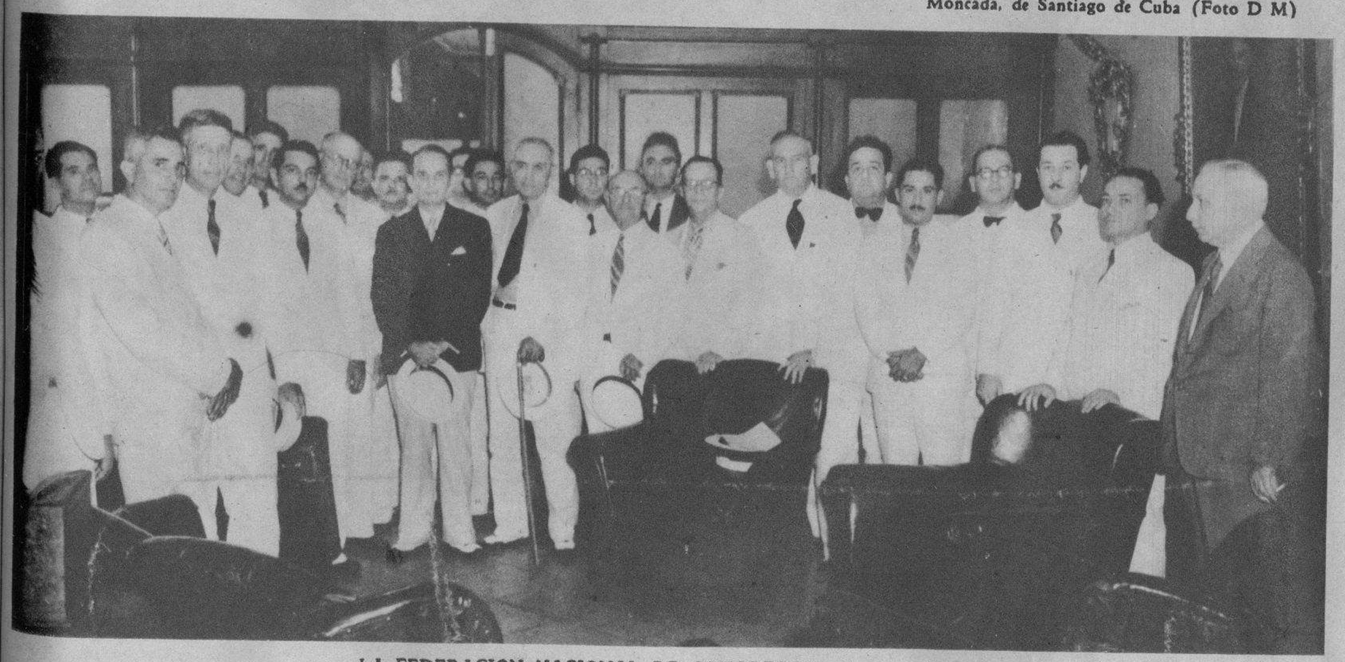

LA FEDERACION NACIONAL DE GANADEROS.—En la mañana de ayer visitó el DIARIO DE LA MARINA la Directiva de la Federación Nacional de Ganaderos, que se acaba de constituir. Fueron recibidos por el Administrador General de la Empresa, don Celso González, y por José Sánchez Arcilla, en nombre de nuestro Director (Foto D. M.)

UN ASPECTO de los comensales que asistieron al almuerzo que le ofreció el Regimiento Maceo al coronel Fulgencio Batista, en el Cuartel Moncada de Santiago de Cuba (Foto D. M.)

EL RVDO. PADRE José Castelar, Sh. P., Rector de las Escuelas Pías de la Habana, pronunciando su elocuente discurso en la repartición de premios de dicho prestigioso plantel, efectuada en el Centro Asturiano el sábado por la tarde (Foto D. M.)

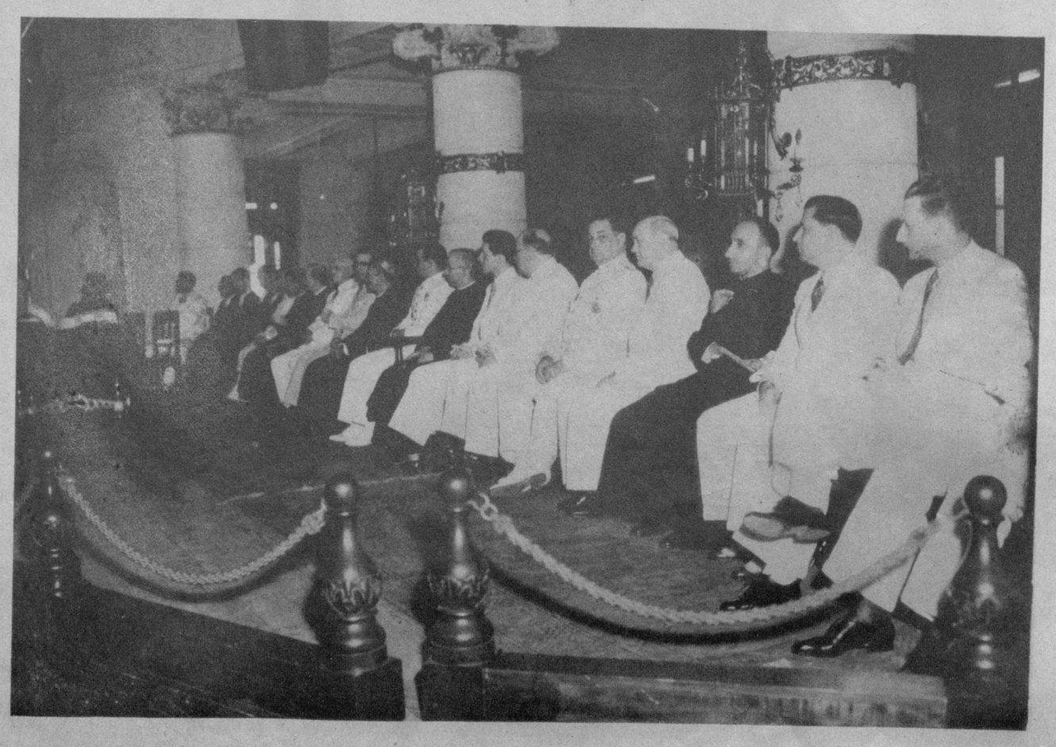

PRESIDENCIA de la solemne repartición de premios de las Escuelas Pías de la Habana, efectuada en los salones del Centro Asturiano el sábado por la tarde. Entre otras personalidades se ven al ayudante del Sr. Presidente de la República, el doctor Agustín Acosta, Secretario de la Presidencia, el doctor Belt, Alcalde de la Habana, el Vicario General de las EE. PP. P. Jaume, don León Ichaso, el Prefecto de la Compañía de Jesús, el Padre Alberto Boix y nuestro compañero José Sánchez Arcilla (Foto D. M.)

M.E.C.D. 2016

SPORTS

MISS LOLA Solomon, graciosa y gentil, posa para nuestra agencia fotográfica en uno de los "maillots" más elegantes de la temporada (Foto Wide World)

HE AQUI una vista en la que se demuestra cómo se divierten los americanos en la playa de Coney Island, la famosa y la muy concurrida playa niuyorquina (Foto Wide World)

JACK MEDICA, una estrella del deporte acuático, natural de Seattle, en el lejano Estado de Washington, acompañado de otro gran nadador de Miami, Ralph Flanagan, que juntos compitieron en todas las distancias (Foto Wide World)

LLAMADON ... de ... entre ... Ruth ... (Foto Wide World)

EL SECRETARIO de la Guerra de los Estados Unidos, Mr. G. H. Dern, en compañía base de los Yanquis del New York, antes de comenzar uno de los juegos. Lou, como todos saben, es el heredero del gran Babe Ruth (Foto Wide World)

FOXX, estrella muy conocida y admirada por los fanáticos cubanos, en los momentos en que frotaba una carrera, producto de un home run. Foxx, como todos sabes es uno de los bateadores más recios de ambas Ligas de base ball (Foto W.)

UNA DE LAS jugadas más emocionantes llevadas a efecto por los equipos integrados por las estrellas de los Estados Unidos y de los Estados. El Nacional de los Estados. El público de los Estados Unidos ha asistido en los dos juegos y ha dado en las requisitas pulso de dólares. (Foto Wide World)

HELEN WILLS Moody y Helen Jacobs, dos de las tenistas mixtas que dan los americanos se enfrentan entre sí por el campeonato de tenis por el campeonato del mundo (Foto Wide)

CUATRO de las "estrellas" de la Liga Americana, que aparecen en la foto, desde la izquierda, son: Lefty Grove, Lou Gehrig, Jimmy Foxx y Al Simmons (Foto Wide World)

SETENTA mil personas, sin contar la natural "bandada" que pasaron los ... ... en las "estrellas" ... ... de la Liga Americana ... ... fatalmente ... ... de la Nacional (Foto W.)

LA FOTO muestra a la famosa golfista rusrella olympica, Miliand (Babe) Didrikson (izquierda) y Joyce Sodenberg, campeona de las pruebas pulsiva de Chicago al finalizar el torneo de ... ...

CUIDADO
CON LOS RESFRIADOS

HAGA *Gárgaras*
a menudo con Listerine

¡Nunca descuide un resfriado! Por simple que parezca, lleva siempre en sus garras el peligro de una gripe, una pulmonía, una mastoiditis o infección de las cavidades faciales—y hasta la tuberculosis.

¡Protéjase! A la primera señal de un resfriado o dolor de garganta, haga gárgaras con el Antiséptico Listerine sin diluir. Así se destruyen hasta el 99 por ciento de los microbios en la boca y garganta. Es tan eficaz que aún cuatro horas después de usarlo pudo notarse una reducción de 64 por ciento en el número de microbios. No en vano es el Antiséptico Listerine el preferido para atajar resfriados y evitar males más graves.

Cómprese un frasco hoy mismo y haga gárgaras mañana y noche, no sólo para combatir resfriados, sino para evitar contraerlos.

Pruebe la Crema Dentífrica Listerine. Verá qué brillo da a sus dientes en pocos días.

ANTISEPTICO
LISTERINE

No trate Ud. mismo de curarse un mal grave — consulte con su médico inmediatamente.

E-91

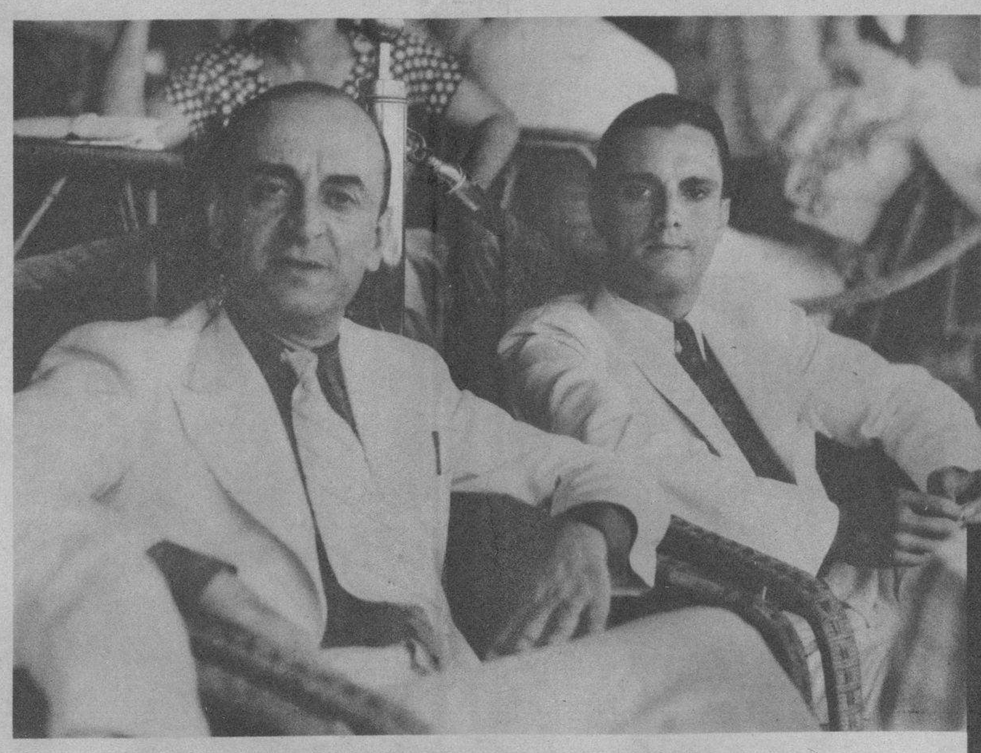

EL SEÑOR Amleto Batistti, Presidente del Jockey Club de Marianao, que dentro de breve emprenderá viaje al extranjero donde pasará una breve temporada de descanso (Foto D. M.)

BLACK FLAG

Esparza el polvo Black Flag en rendijas, rincones, etc.—o quémelo como incienso. Enseguida mata los insectos. Se envasa en frascos de vidrio, que lo conserva fresco. ¡Muy económico!

También en líquido

PRESIDENCIA del banquete celebrado el domingo último en los Jardines de la Cervecería La Tropical por los miembros del Partido Judicial del Padrón. En la foto aparecen el señor Daniel Mesías, el capitán Triana y otros (Foto D. M.)

UN CLOSE UP de Ronald Colman y Loretta Young, que han obtenido éxito resonante como principales intérpretes de la película "Clive de la India", que se estrena el viernes 26 en Fausto y Auditorium

AYER LLEGO A nuestro puerto a bordo del vapor "Sixaola", de la Gran Flota Blanca, la undécima excursión anual organizada en nombre del importante periódico "Item Tribune", de New Orleans. Viene dirigida personalmente, como en años anteriores, por Mr. Raleigh Schwarz. Fueron recibidos en el muelle por los señores Carlos M. Cuartas y Evelio Giquel en representación de la Comisión Nacional del Turismo y Mr. Roy C. Austin, Agente de pasajes de la United Fruit Co. (Foto D. M.)

ALMUERZO. — En el Salón Ensueño, de los Jardines de la Cervecería La Tropical, se reunieron el pasado domingo los socios de la institución cultural y de recreo denominada Naturales de Castropol. Mostramos la mesa de la presidencia (Foto D. M.)

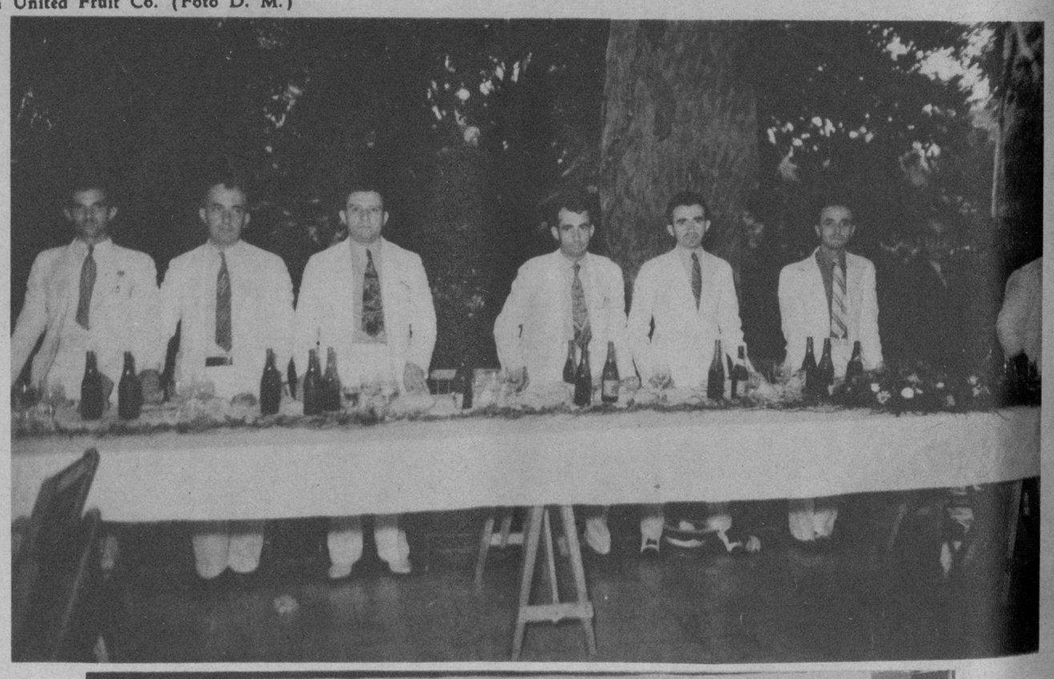

MOSTRAMOS a un grupo de niños, hijos de prominentes actores del cine, mientras se divertían en un "party" a ellos ofrecidos en una de las residencias de Beverley Hill. Son ellos, de izquierda a derecha: Wesley Ruggles, hijo del director Wesley Ruggles y de su esposa, la artista Arline Judge; Barbara Bebe Lyons, hija de Bebe Daniels y Ben Lyons; Edward G. Robinson, hijo del gran actor de su nombre, y Miguel Hopkins, hijo de Miriam Hopkins (Foto Wide)

EL RAPIDO equipo futbolístico de la Juventud Asturiana, que el domingo por la tarde ganó su encuentro contra el Olimpia y el título de Campeón Provincial (Foto D. M.)

DINERO del 1 al 5% Con garantía de joyas "LA IDEAL" Neptuno e Industria

MUSELINA INGLESA Petronio Sobrinos de Nazábal Importadores de PAÑOS
Máxima Elegancia Pídala a su SASTRE
Muralla 70

EVITE TODA INCERTIDUMBRE DANDO AL NIÑO
LECHE IRRADIADA DRYCO

M.E.C.D. 2016