1A SECCION

El DIARIO DE LA MARINA es el periódico más antiguo de Cuba. Fué fundado en el año mil ochocientos treinta y dos.

SERVICIOS ESPECIALES DE ESPAÑA

DIARIO DE LA MARINA

SERVICIO DE ASSOCIATED PRESS. Esta queda autorizada para usar nuestro servicio y noticias de información.

HILO DIRECTO CON NUEVA YORK

1A SECCION

AÑO CIENTO TRES.—NUM. 159 ACOGIDO A LA FRANQUICIA POSTAL LA HABANA, SABADO, 6 DE JULIO DE 1935.—SAN TRANQUILINO Y SANTAS LUCIA Y DOMINICA TIEMPO PARA HOY: BUENO, CON TURBONADAS. PRECIO: 5 CENTAVOS

ENTRADA 7 JUL. 1935 BIBLIOTECA MUNICIPAL

DICTARA EL GOBIERNO UN DECRETO ACLARANDO ALGUNOS ERRORES DEL NUEVO CODIGO ELECTORAL

UN COMERCIANTE HIRIO A TIROS ANOCHE A SU ESPOSA Y SE SUICIDO

Una hija de los infortunados esposos dice que su padre obró así por padecer un mal incurable

Un cáncer estaba minando su existencia. El hecho tuvo lugar en el domicilio de los cónyuges, en la Víbora. Falleció esta madrugada el protagonista y su Sra. agoniza

LA casa Concepción número 30. en la Víbora, fué escenario esta madrugada de un doloroso hecho de sangre, en el cual fué protagonista el matrimonio Facundo Bravo Sánchez, comerciante, de 43 años de edad, y Cecilia Beas Artiles, de 40 años.

Facundo, armado de un revólver Colt, calibre 38, se levantó de su lecho dirigiéndose a la alcoba de su esposa Cecilia, a la cual le hizo un disparo en la cabeza. Al verla tinta en sangre, con dicha arma, se descerrajó un tiro sobre la sien derecha.

Al oír los disparos, acudieron varios vecinos cercanos a la residencia del matrimonio Bravo-Beas, procediendo a prestar auxilio a ambos, conduciéndolos al Cuarto Centro de Socorro, donde el médico de guardia, doctor Domínguez, apreció a Cecilia una herida producida por proyectil de arma de fuego en la región malar izquierda, con orificio de salida por el maxilar inferior derecho, y a Bravo, otra herida de igual naturaleza en la sien derecha, con salida del proyectil por la región parietooccipital izquierda. Como el estado de ambos era desesperante, fueron remitidos inmediatamente al Hospital Municipal.

Al tenerse conocimiento del sangriento suceso, el capitán González, de la décimatercera Estación, se constituyó iniciando las actuaciones y tomando declaración a los hijos de dicho matrimonio, nombrados Blanca, Laura y Facundo, de 6, 1 y 10 años de edad, respectivamente.

Blanca expuso que su padre desde hace tiempo era atormentado por la terrible enfermedad del cáncer, que poco a poco fué minando su naturaleza. El mal comenzó por el pulmón izquierdo y ya en última había hecho presa en el hígado.

Agregó que su padre esperaba ayer conocer el resultado de una radiografía que se había hecho y que estimaba que al darse cuenta de que su mal no tenía curación, ideó suicidarse, dando también muerte a la madre de la declarante.

Blanca relató que esta madrugada, cerca de las dos, su padre se levantó del lecho, dirigiéndose al de su esposa, donde le hizo un disparo con el revólver que portaba, volviendo el arma contra sí y dándose un tiro en la cabeza.

El doctor Valdés Lafont y el alumno Mesa, del Hospital Municipal, desesperan por salvar la vida de Cecilia, la cual estaba en estado preagónico, al igual que Bravo.

ULTIMA HORA

A las tres y diez minutos, nos avisan del Hospital Municipal, que el señor Facundo Bravo, dejó de existir, a consecuencia de las heridas que presentaba. Su esposa, Cecilia Beas Artiles, se halla en situación desesperada.

IMPRESIONES

SE dice que las tendencias revolucionarias no tomarán parte en las elecciones, con lo que éstas, en cierto sentido, quedarán truncas.

Entendámonos. ¿Qué se entiende por tendencia revolucionaria? ¿El propósito de llevar a cabo una revolución? Si es así, nada de extraño tiene que los que lo abrigan se mantengan al margen de una justa democrática y legal. Lo peregrino sería lo contrario, esto es, que los que se han puesto en el plan de resolver a tiros los problemas públicos decidiesen resolverlo a votos.

Si se dijera que los elementos de extracción revolucionaria no acudirán a las elecciones, lo entenderíamos. Pero dista de ser una verdad absoluta. Esos elementos en gran parte actúan dentro de los Partidos que han de recurrir al sufragio para ventilar su pleito. Y existen núcleos nuevos, como **Renovación Nacional,** constituídos también con un personal revolucionario que protesta contra ese mesianismo que todo lo fía al advenimiento milagroso de un San Jorge de espada flamígera que ha de destruir, por el hierro y el fuego, todo lo caduco que sobrevive en Cuba.

Y es muy posible, además, que surja un nuevo partido que, conteniendo las mejores esencias revolucionarias, absorba a las organizaciones que aspiran a algo nuevo, algo que no sea ni lo que existió hasta el 12 de Agosto ni lo que surgió con el 12 de Agosto.

Ahora bien, si lo que se pretende es que la Revolución (con mayúscula) asista como actuante a la justa electoral, se está aspirando a lo imposible. Porque la Revolución no tiene existencia, y si la tuviese y fuere forzoso representárnosla con una alegoría, habría que dibujar un monstruo, hijo de una imaginación desbocada y delirante.

Quien quiera convencerse de ello, pregunte a los que se tienen por revolucionarios qué entienden por la Revolución, cómo la ven, en qué consiste; y obtendrá las interpretaciones más encontradas del mundo. Como es lógico. Pues existe mucha menos distancia entre un **abecedario** normal y un **machadista** que entre aquél y un comunista. El que estas líneas escribe, revolucionario sentimental hasta el 12 de Agosto, jura sobre la actual Constitución, y sobre todas las que vinieren, que entre Machado y Ordoqui se queda mil veces con el primero. Y si algún **abecedario, agrario, auténtico u ocerreísta** no opina así es porque no sabe cómo se las gastan los Ordoquis cuando ejercen el Poder.

Luego... lo que se ha dado en llamar Revolución, con mayúscula, es el viejo antimachadismo platónico que en un tiempo, hasta el 12 de Agosto, sintió casi todo el mundo, y del que, después de esa fecha, participaron hasta los machadistas.

Pero eso no es bastante para que se pueda hablar de la Revolución como de un movimiento con alma, coordinado y coherente.

Esa Revolución, que se incubó y existió en la obscuridad de las conspiraciones, en las catacumbas sin luz de la política, a donde Machado relegó a los protestantes, se desvaneció no bien los revolucionarios pudieron verse la cara después de la era **mediacionista.**

Y ahí terminó la Revolución. Ahí murió para no ser resucitada más. Y ahí comenzó el pugilato de los grupos antimachadistas por el Poder. En esa querella, y más por imposiciones de las circunstancias que por convicciones nacidas del estudio y del temperamento de sus jefes y afiliados, cada grupo adquirió cierto contenido ideológico, que contrasta con la penuria que en este orden de cosas hubo de caracterizar a las viejas organizaciones políticas.

Pero ya no tienen que ver unos con otros. El hecho de que estén compuestos por hombres que no estuvieron de acuerdo con Machado, no dice nada. Tan es así, que si el propio General Machado tuviese la humorada de hacerse izquierdista y de fundar en el extranjero un comité revolucionario de acción, muy pronto estaría en correspondencia con una gran parte de los mismos que le pusieron bombas. Y si declarase que la caída de Batista era imprescindible al buen desenvolvimiento de Cuba, juramos por los huesos de aquellos mártires que tanto removió el propio ex Presidente que Gerardo Machado y Morales sería reconocido ahora, casi por unanimidad revolucionaria, como el primer revolucionario de Cuba.

MIL CASAS ARRASADAS POR EL FUEGO EN LA INDIA

NATHIA GALI, Provincias N. O. de la India, julio 5. (AP.) La sección entera de la ciudad indígena de Abbattabad, a 21 millas de esta población, fué destruída por un incendio, desapareciendo 1.000 casas ante el avance de las llamas. No se sabe hasta ahora de ninguna desgracia personal.

En Puerto Rico se inicia una era terrorista

Se han cometido ya algunos atentados, pero la Policía no sabe quiénes son los autores

SAN JUAN, Puerto Rico, julio 5. (AP).—Los vecinos de San Juan se alarmaron considerablemente anoche al ser arrojada una bomba desde el segundo piso de un edificio a la calle, que a la sazón se encontraba congestionada de público. El explosivo ocasionó solamente destrozos en las vidrieras de los establecimientos y las ventanas de las casas. Las pérdidas llegan a 500 pesos. No se sabe que hayan ocurrido víctimas.

La Policía cree que este atentado se relaciona con los que se cometieron en el edificio federal la noche anterior, y el de la oficina de Auxilio a los Menesterosos.

Hasta ahora, sólo se sabe que los hechos registrados se relacionan entre sí, pero sin tener la menor idea de quiénes sean los terroristas.

HOY: NUMERO EXTRA DE «AVANCE», INAUGURACION DE LOS MUÑEQUITOS EN COLORES

«AVANCE»—nuestro brillante colega de la tarde—perseverando en su labor de autosuperación, brinda a sus lectores hoy sábado un número extraordinario de veinte y ocho páginas, divididas en tres secciones. Primera: Información nacional y extranjera. Segunda: Magazine Rosa. Tercera: Muñequitos en colores.

A partir de este sábado, el número extraordinario de «Avance» esfuerzo periodístico nunca igualado en Cuba, costará cinco centavos.

FUERTE MANGA DE VIENTO AZOTO A PINAR DEL RIO

PINAR DEL RIO, julio 5. DIARIO. Habana.—Una fuerte manga de viento, acompañada de continuas descargas eléctricas, azotó esta tarde el término pinareño durante más de media hora.

Se ha reportado de muchos lugares, grandes pérdidas en el maíz y otros frutos. La fuerza del viento echó a tierra varios árboles en la ciudad, los que cayeron sobre el tendido eléctrico, interrumpiendo brevemente ese servicio.—RODRIGUEZ, Corresponsal.

EXIJA el SUPLEMENTO en ROTOGRABADO con esta EDICION

Octava relación de contribuyentes a la adquisición de 200 camas para las huerfanitas del Asilo San Vicente de Paúl.

	Camas.
Zaida Chiner	1
Hipólito Reguero a nombre de sus hijos. . .	1
Ambrosía Industrial. ..	1
	Pesos
Isabel Gárate Bru . . .	1.00
María Teresa C. de Fernández, de Matanzas.	1.00
María del C. Sánchez..	1.00
Los niños Paco y Fina Guzmán y Venet . . .	1.00

Embarcó para Europa el Dr. Pablo Lavín

En los Estados Unidos visitó los penales, haciendo estudios que redundarán en beneficio de Cuba

NUEVA YORK, julio 4. (Exclusivo del Herald Tribune Service).—Acaba de llegar a esta ciudad procedente de Washington D. C. el doctor Pablo F. Lavín, Fiscal del Tribunal de Sanciones de Cuba que ha venido laborando intensamente en la capital federal sobre las instituciones penales y criminológicas.

El doctor Lavín ha declarado que se siente satisfecho y reconocido a las deferencias que recibió por las más altas autoridades federales especialmente en el Departamento de Justicia de Washington donde el honorable Homer Cummings, Secretario de Justicia en el Gabinete de Roosevelt le brindó toda clase de facilidades para el mejor desenvolvimiento de sus investigaciones.

El doctor Lavín ha tenido palabras de grandes elogios para la organización federal en la lucha contra el crimen y ha reiterado su admiración por las instituciones penales de los Estados Unidos.

El doctor Lavín insistió en su agradecimiento por las atenciones recibidas también de los doctores Rowe, Director de la Unión Pan Americana y Dr. Brown Scott internacionalista que labora por la paz mundial desde la Carnegie Endowment for International Peace.

El doctor Lavín embarca para Europa el 5 de este mes para continuar los trabajos que se le han encomendado.

Se casará con su secretaria el Jefe de la Henry Clay Co.

LONDRES, julio 5. (AP).—George Washington Hill, Director de la Henry Clay and Bock Company Ltd., de 51 años, y su secretaria, Mary Barndes, de 39 años, de Nueva York, han anunciado su próximo enlace, en el registro civil de esta ciudad. Hill es viudo.

HAY UN YATE EN GRAVE PELIGRO AL SUR DE CUBA

El "Casarco" salió con rumbo a Isla de Pinos hace siete días de un puerto de la costa cubana

Tiene una vía de agua y se encuentra a la deriva. Muy grave la esposa del dueño

MIAMI, Estado de La Florida, julio 5. (AP).—El aficionado telegrafista, Billy Clinton, de 21 años de edad, interceptó un mensaje inalámbrico en que se expone que el yate canadense, «Casarco», con cinco personas a bordo, entre ellas una mujer que se encuentra gravemente enferma, se encuentra a la deriva desde hace ocho días, en los mares del sur de Cuba, dando la posición. En Jacksonville y Miami consideran que el Gobierno cubano ya debe haber ordenado la salida de elementos de auxilio.

En el apostadero de guardacostas más tarde se expuso que las señales llegaban muy débiles, sin poderse distinguir nada en ellas. La posición del yate corresponde a un punto situado a 325 millas al sur de Miami.

De acuerdo con los registros marítimos, hay siete embarcaciones con el mismo nombre, todas de 45 pies de eslora. Pertenecen a una compañía pesquera.

COMUNICAN AL GOBIERNO DE CUBA LA SITUACION DEL «CASARCO»

PALM BEACH, Estado de La Florida, julio 5. (AP). — La estación W O E, de la Radiomarine, comunicó hoy al Gobierno cubano que se recogieron señales de S.O.S. del balandro «Casarco», que se encuentra al pairo y con una vía de agua, a 100 millas al sur del extremo occidental de la Isla. El «Casarco» es propiedad de M. C. Rice, que se encuentra en la embarcación con otros tres individuos. Hoy al mediodía hizo siete días que el buque se encuentra a la deriva. El «Casarco» salió de Cuba hace una semana con rumbo a la Isla de Pinos.

Se sabe que la esposa de Rice se encuentra gravemente enferma.

Algunos exilados dominicanos atacaron al cónsul de Santo Domingo al salir de su oficina

La Policía detuvo a 7, entre los cuales figura uno de los acusados por el Cónsul Pinel

EL señor José Villanueva, Cónsul de Santo Domingo en Cuba, fué atacado ayer tarde a la salida de las oficinas que posee en la Manzana de Gómez, por varios compatriotas exilados.

Al tener conocimiento de lo sucedido el teniente Díaz, ayudante del Jefe de la Policía, destacó a varios agentes, los cuales, por suponerles mezclados en el asunto, detuvieron a las siguientes personas: Amado Soler Fernández, estudiante, de 21 años de edad, vecino de Perfecto Lacoste 32; Manuel López Valdés, de Dragones 42; Inés López Iglesias, natural de España, de 24 años, con domicilio en General Rivas 60; Rafael Meinarde Rina, de 32 años, hacendado, de General Rivas 60; Fredy Valdés, de 21 años, de P. Lacoste 32; Federico Polanco Pereira, del mismo domicilio; Virgilio Meinarde Reina, también del mismo domicilio.

El señor Villanueva declaró a la Policía que había sido atacado por Angel Jiménez y López Valdés, los cuales consumada la agresión, se dieron a la fuga.

El señor Rafael Mainarde, que ha sido detenido, fué agredido hace tiempo en su país por elementos afines al Gobierno. Escapó con vida de modo milagroso, pues once proyectiles le atravesaron el cuerpo. Las balas le atravesaron los intestinos, ambos pulmones, el hígado y otros órganos importantes. Fué un verdadero milagro que salvara la vida.

Los detenidos, al igual que unos 400 compatriotas, se hayan exilados en la Habana y en el interior de la República, sin poder ir a otro país porque el Cónsul se niega a visarles los pasaportes.

Los acusados fueron enviados al Castillo del Príncipe a disposición de la autoridad judicial correspondiente.

Sólo cotizará EE.UU. valores extranjeros de países solventes

WASHINGTON, julio 5. (Herald-Tribune).—El Gobierno de los Estados Unidos, mediante la Comisión de Cambios y Valores, solicitó de los Gobiernos que tienen obligaciones con la Unión, cuantos datos concernen a su estado financiero y político, para hacer posible que se continúen las operaciones sobre sus valores en los mercados de los Estados Unidos. Estos datos, tienen que estar en poder de la Comisión sobre el 31 de diciembre.

Este procedimiento establece un precedente político en las relaciones entre los Estados.

El brillante homenaje de anoche a José María Chacón y Calvo

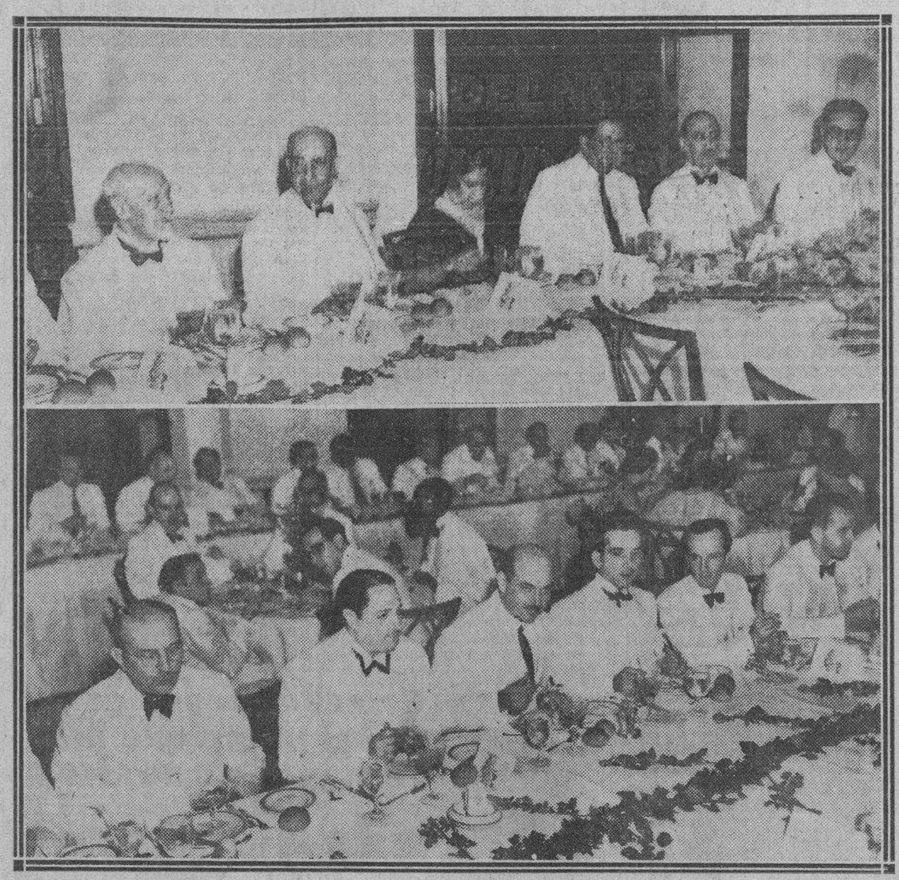

Dos aspectos del homenaje ofrecido al ilustre polígrafo cubano Dr. José M. Chacón y Calvo, a quien acompañan en la presidencia los Dres. Antonio Sánchez de Bustamante, Juez del Tribunal de la Haya; Benjamín Fernández Medina, Ministro del Uruguay; José Antonio Presno, Presidente de la Academia de Ciencias; el doctor Pelayo Cuervo, Secretario de Comunicaciones, y la doctora Dulce María Borrero de Luján, Directora de Cultura de la Secretaría de Educación. Pocas veces, como anoche, se dió cita en un homenaje admirativo tan numerosa y selecta representación de la intelectualidad cubana. (Vea amplia información en la página tres).

Suman 216 los muertos en los Estados Unidos en los actos del día 4 de Julio

CHICAGO, julio 5. (AP).—Las estadísticas compiladas acerca del número total de muertes ocasionadas en los Estados Unidos por los actos del 4 de julio, en que se celebró el 159 aniversario de la proclamación de la independencia, establecen que en total hubo 216 defunciones en hechos relacionados con los referidos actos.

Obsequie a su hijo

Sea buen padre, complazca a su hijo.

Es natural que desee recrearse con los muñecos del DIARIO DE LA MARINA, pues en esos suplementos él encuentra las historietas que más le agradan y que son el tema de conversación de sus amiguitos.

TODOS encuentran en las PAGINAS EN COLORES que ofrecemos los JUEVES y los DOMINGOS los episodios cómicos que son de su gusto.

El Policía Viruta, Skippi, El Nemrod Moderno, Manolito el Intrépido, El Auto-Radio Policíaco, Drummond el Aviador, Mandrake el Mago, Betty Boop, se han unido al Ratón Miguelito, Anita y sus amigos, Pedro Harapos y Aguilucho, para hacer las delicias de grandes y pequeños.

SU HIJA APRENDERA A LEER Y SE EJERCITARA EN LA LECTURA SOBRE LAS HISTORIETAS QUE DESPIERTAN MAS VIVAMENTE SU ATENCION.

NO DESPERICIE LA OPORTUNIDAD Y LLAME HOY MISMO AL TELEFONO M-7911.

SATISFAGA A SU HIJO Y DISFRUTARA DEL MEJOR PERIODICO DE CUBA, que le brinda un Suplemeneto diario en Rotograbado y dos Magazines semanales en colores, le representa sólo un gasto de $1.20 AL MES.

Un pozo de agua se convierte en una rica mina de petróleo

PLACETAS, julio 5. DIARIO. Habana.—El señor Francisco Isasi, comerciante de esta ciudad, denunció en el día de hoy una mina de petróleo en el patio de su casa, sita en la carretera Central y Primera del Este.

Significa que tuvo conocimiento de la existencia del mineral, al bombear agua del pozo, saliendo ésta con gran cantidad de hidro-carburo.

Se han comenzado a hacer perforaciones profundas para tratar de localizar el manantial.—**Banga,** Corresponsal.

En el Poder Judicial se inició ya el movimiento de personal, que se supone ha de ser muy amplio

A las cesantías dictadas ayer, sucedieron en seguida los nombramientos. Pueden hacerse éstos hasta el día doce del presente. Designaciones hechas en Justicia

HABLANDO anoche con los repórters, el Secretario de Justicia, doctor Andrés Domingo Morales del Castillo, dijo que ya había comenzado el movimiento de auxiliares y subalternos en el Poder Judicial, facultado por la Constitución en vigor, y que se habían decretado diversas cesantías y hecho otros tantos nombramientos.

A las preguntas de los periodistas dijo que el movimiento comprende la Audiencia, la Fiscalía y los Juzgados y que ayer había sido escaso, alcanzando el número de cinco o seis, no pudiendo citar nombres, con excepción del Oficial de Sala de la Primera de lo Civil de la Audiencia, señor Andrés del Río, que había sido declarado cesante.

Vamos fueron los esfuerzos de los repórters para conocer más detalles, los cuales posiblemente se harán públicos hoy.

Como se sabe, hasta el día 12 del actual el Gobierno puede libremente hacer designaciones de funcionarios,—comprende esta acepción a auxiliares y subalternos.—pues en tal fecha vencen los treinta días que la actual Constitución le otorga por su disposición general novena.

OTRAS DESIGNACIONES HECHAS POR JUSTICIA

Han sido hechas por la Secretaría de Justicia las siguientes designaciones:

Los doctores José Ferrer Saavedra, Juez de Primera Instancia a Instrucción de Bayamo y Carlos Reyes Delgado, Juez de Instrucción de Santi Spiritus, para Jueces Especiales del Tribunal Nacional de Sanciones, en sustitución de los doctores Tomás Perrote y Armando Raggi Ageo, Jueces de San Juan y Martínez y Ciego de Avila, que vuelven a sus cargos en propiedad.

Doctor José M. Subirats de Quesada, Juez Municipal del Oeste de la Habana, en propiedad, para Magistrado del Tribunal de Urgencia número Dos.

Doctor Miguel Angel Rodríguez Morejón, para Magistrado del Tribunal Nacional de Sanciones, en sustitución del doctor Ricardo M. Ros, que se reintegra a su cargo de Magistrado en la Audiencia de la Habana.

Doctor Agustín Gorriarán Alonso, Registrador de la Propiedad de Isla de Pinos.

Salvan a nueve tripulantes del 'Citta di Genva'

Este avión había caído al Mediterráneo y estaban a punto de morir sus pasajeros

ARAN, Argelia, julio 5. (AP).—Nueve ocupantes del hidroplano comercial italiano «Citta di Génova» llegaron hoy a bordo del vapor «Almanzor» haciendo un interesante relato acerca de su salvamento cuando el avión cayó en el Mediterráneo ayer.

El hidroavión salió de Barcelona a las 8:15 de la mañana para Génova cuando una avería en el tubo de alimentación de la gasolina obligó al piloto a descender sobre el mar. Se abrió un boquete en la cabina y los cuatro tripulantes y cinco pasajeros tuvieron que refugiarse en las alas para no morir ahogados.

Los nueve ocupantes del aparato, entre ellos una dama de nacionalidad polaca, estuvieron sobre las alas del avión tres horas hasta que el «Almanzor» que se dirigía a Orán desde Vendre, Francia, llegó respondiendo al único mensaje S. O. S. que se había lanzado por el telegrafista del «Citta di Génova» antes del desceso.

El capitán Jean Berthuel lanzó dos cables desde el vapor al hidroplano, pero los dos cayeron en el mar. Finalmente algunos tripulantes del buque se echaron a nado llevando un cable hasta el aparato, y los nueve náufragos fueron salvados.

Entre los ocupantes del hidroplano se hallaban el capitán Runo Dipetuo, diputado italiano, y José Valladur, comerciante español que reside en los Estados Unidos.

MURIO UN DRAMATURGO NORTEAMERICANO

NUEVA YORK, julio 5. (AP).—Hoy falleció a los 72 años de edad, el dramaturgo norteamericano, Oliver Herford, autor de 28 libros y 4 dramas. También las ilustraciones de los libros son suyas.

SUMARIO DE ESTA EDICION

	Páginas:
Anuncios Clasificados	18-19-20-21
Cables	23
Cables de España	13
Cartel del Día. (Teatros y Cines)	6
Católica. (Cultos para mañana e información general)	8
Columna Editorial	3
Consejo de Secretarios	2-3
Crónica Habanera	5-7-9
Crucigramas	4
Defunciones	5
Ejército Constitucional	2
Escenario y Pantalla. (Crítica)	6
Estado del Tiempo	11
Gacetillas	6-8
Guanabacoa al Día	11
Habaneras	4
Hacienda	2
Lonja del Comercio	16
Matanceras	4
Mercantil	16
Municipio	17
Noticias de los Juzgados de Primera Instancia.—(Vida Civil)	8
Obras Públicas	18
Palacio	3
Política	17
Puerto	10
Sanidad	11
Secretaría de Comercio	3
Sociedades Españolas	8
Sports	14-15
Telegramas del Interior	17
Tribunales	2
Viboreñas	9
LECTURAS:	
Actualidad Internacional	22
A Través de la Vida. (Por Héctor de Saavedra)	4
Al Margen de la Historia. Lloyd George y el Espía.—Armonías. (Por Gustavo E. Urrutia)	4
Burla Burlando. (Por M. Alvarez Marrón)	3
Cubiletes Políticos. (Por Diplomáticus)	10
De Día en Día. (Por Tartarín de Tarascón)	22
De Nuestra Enseñanza. (Por E. V.)	10
El Botoncito de Muestra. (Por XX)	3
La Expansión Territorial de los Estados Unidos. (Por León Ichaso)	13
Temario Comercial. (For Diego Boada)	16

Está resuelto el problema que se planteaba a causa de faltar impresos para la obra comicial

El Presidente Mendieta presidirá las elecciones. Será prorrogada por noventa días la Ley de Prensa

DEPARTIO anoche con los repórters palatinos el Secretario de Gobernación, Dr. Maximiliano Smith, sobre cuestiones palpitantes de la política.

Luego de hacer algunos comentarios a propósito del almuerzo celebrado en la finca del ex Senador Cortina, al cual concurrieron el Jefe del Ejército, coronel Batista, el Secretario de Justicia, dotor Andrés Domingo, el doctor Cortina y él mismo, restándole al acto la importancia política que se le ha atribuído, refirióse a la versión de que el Presidente Mendieta renunciará a la Primera Magistratura de la Nación para aspirar al propio cargo desde una candidatura.

El Secretario de Gobernación negó el menor vicio de certeza a tal versión, asegurando que el coronel Mendieta presidirá los comicios.

Insistió el doctor Smith, una vez más, en que estos serán honrados e imparciales, ofreciéndose todo género de garantías a los electores y a los partidos en pugna.

Después dijo que las elecciones, pese a lo que se afirme en contrario, podrán verificarse el día 5 de diciembre, toda vez que el tiempo de que se dispone de aquí a entonces, alcanza debidamente.

—Detalles importantes como la impresión de las cédulas y otros materiales imprescindibles—declaró el doctor Smith—han sido resueltos; y en breve se podrá contar con cédulas, boletas, libros, etc., etc., requeridos para el caso.

—De manera—siguió manifestando—que los impresos no serán óbice para que las elecciones se celebren oportunamente.

El Dr. Smith aludió seguidamente a una entrevista sostenida ayer en horas de la mañana con el Dr. Llaca Argudín, presidente del Tribunal Superior Electoral, acerca de ciertas omisiones que aparecen en la Ley Electoral, artículos que pudieran prestarse a confusiones, errores evidentes, repetición de preceptos, etc., etc., señaladas por el Tribunal Superior.

Dijo el ministro del Interior que, a fin de subsanar cuantos defectos han sido anotados, el Consejo de Secretarios y el Consejo de Estado aprobarán una ley aclaratoria de los artículos necesitados de rectificación, como de aquellos puntos que hayan sido omitidos o que se presten a erróneas interpretaciones.

El asunto relativo a la instalación de los colegios electorales será objeto de tratamiento por parte del Consejo de Secretarios.

PRORROGA DE LA LEY DE PRENSA

Hizo constar el doctor Smith—cambiando de tema—que a petición de numerosos periódicos del interior, el Gobierno procederá a prorrogar por noventa días más la ley de Prensa, cuyo primer plazo, por el mismo tiempo, se cumple el día 11 del actual.

Comentando la ley dijo el Secretario que ésta pudiera ser derogada en el caso de presentarse un recurso de inconstitucionalidad, puesto que en su opinión ya no tiene razón de subsistir una vez promulgada la Constitución.

Dijo también el Dr. Smith que al discutirse la Constitución él trató de armonizar la Carta Fundamental de la República con la Ley de Prensa, cosa que no fué posible toda vez que la repetida Constitución es casi totalmente la de 1901.

Calles aspira a que su hijo sea Presidente

Cree el Arzobispo Ruiz Flores que Lázaro Cárdenas no cambia de ruta en política religiosa

SAN ANTONIO, Texas, julio 5. (AP).—El arzobispo Ruiz y Flores, delegado apostólico de México, que se encuentra desterrado, manifestó hoy que la retirada del general Plutarco Elías Calles del escenario político mexicano «es meramente el preludio de un plan, por el cual espera ver a su hijo convertido en Presidente de la República».

Agrega el arzobispo que Calles apoyó la elección de Lázaro Cárdenas porque conceptuaba que era el único «hombre fuerte» de México, aunque desde el principio esperaba que los Gobernadores de varios Estados y la alta jerarquía militar apoyaran al hijo para el cargo supremo de la nación.

El arzobispo manifestó también que de México ha recibido información fidedigna por la cual se ha enterado de que el Gobierno ha resuelto no modificar en nada la política religiosa.

M.E.C.D. 2016

NINGUN TESTIGO HA RECONOCIDO ENTRE LOS ACUSADOS A LOS PLAGIARIOS DEL SR. SAN MIGUEL

DIARIO DE LA MARINA

Fundado en 1832
Dirigido hasta 1919 por D. Nicolás Rivero y Muñiz.
OFICINAS: HABANA, PRADO 103.—NEW YORK, Joshúa B. Powers Inc. 220 E. 42nd. St.

Editado por la Cía. DIARIO DE LA MARINA (S. A.) cuyo programa consiste en la defensa de los intereses generales y permanentes de la Nación cubana, de los especiales de la Colonia española establecida en la misma y de la unión y armonía entre los diversos elementos que conviven en el país».

Art. 1º de los Estatutos.

Teléfonos del Diario

Dirección	M 3577
Administración	M 7911
Suscripciones	M 7911
Quejas	M 7911
Clasificados	A 3333
Jefe Redacción	A 3205
Redacción	M 7913
Sports	M 7912
Ag Gunnabacoa	XO 1584

PRECIOS DE SUSCRIPCION AL «DIARIO DE LA MARINA»

Habana y Provincias

Mes	$ 1.20
Trimestre	3.25
Semestre	6.25
Año	12.00

Extranjero

Trimestre	$ 4.25
Semestre	8.00
Año	15.00

Edición Dominical (Para el extranjero solamente)

Semestre	$ 3.00
Año	5.00

ARMONIAS

Por GUSTAVO E. URRUTIA

REITERACION

LA REPLICA de Vasconcelos viene en un trabajo titulado «Hombres de utilidad pública». Me alude, pero no responde a mi oferta de colaborar —fuera de filiación y candidatura— con la plana mayor del «neoliberalismo» en lo de preparar la «revolución posible».

Parece que en política es absurda y ridícula toda gestión que no apunte hacia la boleta electoral. Lo siento, pero mi promesa queda en pie.

Olvida el nuevo líder del liberalismo que sólo renuncio públicamente a los llamamientos que públicamente se me hacen. La referencia a «Renovación Nacional» era pertinente para explicar mi actitud del último minuto. El llamamiento de Vasconcelos que acabo de rehusar —condicionalmente— es el tercero con que él me favorece por medio de la prensa. Lo que tácitamente toma por negativa rotunda se convertirá en aceptación entusiástica cuando se decida a recibirme sin afiliarme al partido ni retribuirme con votos.

Normalmente esta contrariedad no sería mérito para imputarme poses «epatantes», atribuirme negrismo a ultranza y racismo, achacarme el criterio de que hay en el afrocubano más conciencia de raza que de clase y obsequiarme con otros yerros que no sustento. Vasconcelos siempre fué apasionado, pero siempre también cuidó de mantener la probidad dialéctica.

Parece que ahora la rutina política y los grandes problemas de la fusión con Miguel Mariano le han impuesto un «surmenage», una fatiga mental que no le consiente espulgar bien sus artículos.

Pero no seré yo quien saque ventajas polémicas de sus agobios. ¿Qué mérito tendría?

Cuando él crea que un «hombre de utilidad pública», como amablemente me califica, puede ayudar a los liberales en la «revolución posible», sin el latiguillo de afiliarse al partido ni aceptar «proclamaciones» por ahora, aquí me encontrará dispuesto.

SEIS AÑOS DESPUES

PARECE que, al par que yo reedito argumentos y crónicas de mis primeros años de periodismo, un espíritu irónico se complace en reproducirme algunos de aquellos casos de narcisismo blanco que, además de tener buena médula sociológica, suelen ser tan recreativos.

* * *

He aquí la ficha que llené anteayer al medio día:

Estoy sentado ante un escritorio donde suelo trabajar en la secretaría de la Dirección del DIARIO.

Entran dos jóvenes blancos; uno pleno de vigor físico, corte de atleta y cabeza como de quien no usa sombrero; el otro es mediano en todo lo externo, pero con mirada inteligente. Ninguno me saluda.

El atletoide ocupa la «Underwood» y escribe una carta. Sospecho que es para el coronel Batista, porque, a la hora de llenar el sobre consulta en alta voz a su acompañante el modo de dirigirlo. Caen en perplejidad literaria y entonces el que tecleaba se vuelve hacia mí y me pregunta, como quien consiente en amoldarse a la rutina nuestra:

—¿Cómo lo ponen aquí...? ¿señor coronel don Fulgencio Batista, o señor don Fulgencio Batista, coronel... etc.?

—A él lo mismo le dará —respondo— pero si usted prefiere lo más sonoro, ponga primero el nombre y luego el cargo completo; la cuestión es que suene...!

Parece que dije algo genial, porque aquel mocetón que había entrado en el despacho sin saludarme, me miró con una sonrisa iluminada.

—¡Usted es Urrutia...! El de las «Armonías»... y se entregó a teclear con recio optimismo. Sacó su sobre del aparato y me lo leyó satisfecho:

Señor Fulgencio Batista,
Coronel del Ejército Constitucional
Columbia.

Se había comido el cargo, el «Jefe del Estado Mayor» y tuvo que escribir un nuevo sobre.

* * *

Pues bien, este joven de estampa nórdica que había olvidado cómo escribir un simple sobre para el coronel Batista, se me acercó después del parto como para recompensarme con su grata charla, y me habló de aquesta guisa:

—Pues sí, yo no leo más que tres «cosas» en el DIARIO DE LA MARINA: Pepín, usted y un tal Aristigueta.

—Y usted, ¿es médico? le interrogo en vista de su afición a las letras.

—¡Qué va, compadre! Yo he tenido la desdicha de quedarme en el tercer año de Derecho.

Sin más trámite me relata «su problema» y acaba decretando que aquí todo está podrido.

—No tanto, repongo sin poder completar la objeción.

—Perdone, me interrumpe, marque ahí, que me llaman, pero yo vuelvo. En efecto, sale, vuelve y prosigue:

—Lo que pasa, Urrutia, es que aquí hay muchos problemas por resolver, abandonados, y no hacemos nada. Vea, por ejemplo, si a ustedes se les atendiera, se les cultivara, habría algunos tan buenos y tan inteligentes como nosotros. No serían muchos, desde luego, pero se sacarían algunos como usted y otros.

—Bueno, pero ¿quiénes son «nosotros»?, le demando enfilándole la ametralladora dialéctica.

—Nosotros los normales, la mayoría, los blancos. Y eso sería —prosigue con vehemencia— lo humano, lo natural; darles a ustedes los negros instrucción, cultura.

Y en esto vuelve su compañero a buscarlo muy de prisa. No hubo tiempo para disparrarle mi réplica ni tuve ánimos para detenerlo a trueque de que perdiese la firma que buscaba para resolver «su problema» después de haberme gratificado con la solución del problema mío.

Esta insuficiencia cultural entre la gente que habla de «ustedes» y «nosotros» no es absurdo ni excepción. Hace algunas semanas que otro joven, ya doctor en Derecho, me decía en este mismo despacho:

—A ustedes los de color más bien les conviene el prejuicio racista de los blancos, porque eso les estimula a mejorarse, a educarse.

Pocos días después, mientras escribía muy orondo cerca de mí, me dice con cierto descuido:

—Oye, Urrutia ¿dónde se acentúa la palabra «énfasis»?

* * *

Por supuesto, los sujetos de estos dos casos rigurosamente históricos no son dos hombres «A» de la raza blanca, pero ¿acaso tampoco lo es mi amigo el doctor Guillermo Belt, brillante Alcalde de la Habana?

Pues, cuando debatíamos con opuestos puntos de vista el problema de las Quintas y los médicos en el Consejo de Estado, me dijo muy serenamente que la negrofobia es saludable para la raza de color, ya que la estimula a superarse. Estilo más propio de quien sabe dónde se acentúa el vocablo «énfasis», pero de idéntica mentalidad.

Es curioso y además respetable como criterio libérrimo.

SE ABRIRAN CINCO ESCUELAS DE COMERCIO

Estima el Gobierno que cesaron las causas que obligaron a que suspendieran su labor docente

Los planteles a los que beneficia este acuerdo están instalados en La Habana, en Pinar del Río, en Sta. Clara, en Camagüey y en Oriente. Cómo se cubrirán las Cátedras

El Consejo de Secretarios acordó en su sesión de ayer la aprobación del decreto ley sobre reanudación de clases en las Escuelas de Comercio, que en lo pertinente dice:

«Las Escuelas Profesionales de Comercio de La Habana, Santa Clara, Camagüey y Oriente y Pinar del Río, reanudarán sus clases el día 3 de septiembre de este año, debiendo comenzar de nuevo en esa fecha el segundo semestre del curso escolar de 1934-1935, que deberá terminar en la segunda quincena de diciembre de este año.

Y el primer semestre, correspondiente al curso de 1935-1936, se deberá iniciar el segundo lunes del mes de enero de 1936, y terminar el último día del mes de abril. El segundo semestre se iniciará el segundo lunes del mes de mayo y concluirá la segunda quincena del mes de agosto.

La matrícula para el curso escolar de 1935-1936 quedará abierta en la segunda quincena de diciembre, y los exámenes de ingreso se efectuarán en la primera quincena de enero.

El personal docente, administrativo y subalterno dejado cesante por el Decreto-Ley número 36, de 22 de marzo del año actual, podrá ser repuesto en sus cargos en cualquier momento que lo estime conveniente el Presidente de la República, a propuesta del Secretario de Educación, el cual a propuesta del propio Secretario podrá, previa la formación de expediente, separar a los profesores de estas Escuelas, cuando convenga a los intereses de la enseñanza.

El personal administrativo y subalterno será nombrado por el Director de la Escuela, quien podrá separarlos de sus cargos por causa justificada, previa formación del oportuno expediente, y dando cuenta al Secretario de Educación.

Las oposiciones se convocarán y celebrarán en la oportunidad que determine el Presidente de la República, pero siempre antes del primero de agosto de 1937.

Las plazas vacantes en la actualidad, tanto de profesores titulares como de auxiliares y las que se produzcan con posterioridad, serán cubiertas libremente por el señor Presidente de la República, a propuesta del Secretario de Educación, hasta la celebración de las oposiciones.

Pero los profesores de cualquier Escuela tendrán derecho preferente al traslado a las plazas vacantes, el que deberán solicitr, por escrito, del Secretario de Educación, dentro del término que señale la convocatoria, que al efecto se publicará antes de sacarse a concurso.

Para el segundo semestre académico, que deberá comenzar el próximo 2 de septiembre, no se admitirán otros alumnos que aquéllos que se hubiesen matriculado al iniciarse el mismo en enero pasado.

El importe de la matrícula, a partir del curso académico de 1935-36, será de veinte pesos por año académico.»

Solicita el Fiscal 4 meses de arresto para el piloto que fué apresado en el pueblo de Jaruco

Se trata de Nathaniel Schwartz, que llegó en un aparato misterioso días antes de los sucesos de «El Morrillo». La proyectada reforma a la Ley de Enjuiciamiento Civil

(NOTAS DE LOS TRIBUNALES DE JUSTICIA)

Cuatro meses y once días de arresto es la pena que el Fiscal ha interesado para el aviador norteamericano Nathaniel Schwartz, al que considera dicho Ministerio autor del delito de estafa, consistente en que en los primeros días del pasado mayo el procesado hizo promesas de introducir fraudulentamente, por el aire, en territorio de los Estados a los asiáticos Fernando y Julio Chang y Antonio Chio, mediante la entrega de $75.00, lo que no llevó a cabo, siendo apresado el avión que Schwartz piloteaba en las inmediaciones de Jaruco, finca Carmen.

Se trata de la nave aérea.—que se consideró misteriosa, y que fué capturada por el ejército precisamente en los días anteriormente próximo a los sucesos de El Morrillo, en Matanzas, donde perdieron la vida el doctor Antonio Guiteras, el coronel Carlos Aponte y el cabo José Man, resultando varios heridos—hecho de los que nos hemos ocupdo tantas veces y que son sobradamente conocidos; el avión de chwartz se consideró estaba en conexión con los amigos de Guiteras que habían de huir para el extranjero y que fueron capturadós en El Morrillo.

Otra estafa más

También ha pedido el Fiscal cuatro meses y un día de arresto, por estafa, para Avelino González Iglesias, al que imputa que recibió de Fernando Novell, Pagador de la New York and Cuba Mail Steamspip Co., la suma de $354.92 y varios cheques para entregar a la Oficina Central, sita en los bajos del edificio del Centro Asturiano, apropiándose del dinero y desapareciendo, siendo posteriormente capturado y ocupándosele $212.00.

Sentencias civiles y criminales

Se supo ayer que el Tribunal Pleno del Supremo había declarado con lugar el recurso de inconstitucionalidad entablado por Miguel Angel Fernández Garrido y cincuenta farmacéuticos más contra el decreto 689 de 16 de noviembre de 1934, que derogó el 1895 de 25 de septiembre de 1933 que estableció la colegiación forzosa de los farmacéuticos. Pero no fué posible obtener más detalles de la resolución, por lo que nos vemos privados de darlos, lo que haremos apenas nos sea dable.

La Sala de lo Civil de la Audiencia, de conformidad con lo pedido por el doctor Ricardo Galbis Ajuria, ha revocado la sentencia del Juzgado que declaró con lugar la demanda de la señora María A. Montero Hernández Marchena, Profesora de Instrucción Pública, contra la entidad de esta plaza Ortega y Fernández, a la que se absuelve de la demanda, conforme a lo pedido por el doctor Galbis.

También, dicha Sala de lo Civil ha confirmado la sentencia del Juzgado de Primera Instancia de Guanabacoa que condenó a José García García, y a Tomás Morán Pérez, comerciantes, a pagar a la sociedad Carral y Co., que estuvo dirigida por el doctor Adriano Troncoso, la ma de $2.500.00 con las costas.

Zoraida Valdés Fernández, a la que se imputó el delito de encubrimiento de robo de un automóvil, ha sido absuelta por la Sala Tercera de lo Criminal, siendo defendida por el doctor Luis F. Solís Laffargue.

La reforma de la Ley de Enjuiciamiento Civil

En breve ha de presentar el doctor Manuel Fernández Supervielle, Letrado de esta capital, su dictamen al estudio del proyecto de reforma de la Ley de Enjuiciamiento Civil, estudio que le fué encomendado por la Junta de Gobierno del Colegio de Abogados. Dicho proyecto fué presentado al Consejo de Estado por su Presidente doctor Federico Laredo Bru y dada la calidad de conocimientos que el doctor Fernández Superville posee en la materia es de estimarse que el Colegio de Abogados acepte su dictamen.

Han formulado los banqueros 6 peticiones a la Hacienda, de las que les serán concedidas cuatro

Está un poco inquieto el Secretario de las Finanzas con el aumento en las pensiones de los veteranos. Habrá examen de capacidad entre los empleados de la citada Secretaría

El Secretario interino de Hacienda concurrió temprano a su despacho para atender asuntos urgentes que tenía pendientes con varios Jefes del departamento, entre ellos el Director del Fondo Especial de Obras Públicas. Después recibió a los periodistas, para darles cuenta de que iba al Consejo de Secretaraios con numerosos Decretos relacionados con la nueva estructura del personal de la Secretaría, de acuerdo con las cuatro Direcciones Generales creadas recientemente.

Del personal subalterno dijo que como había que cubrir nuevas plazas, distintas a las que venían desempeñando hasta ahora, estaba pensando antes de cubrirla someter a dichos empleados a un examen de capacidad, pero siempre con el deseo de no sacrificar a quienes han venido sirviendo a la Administración.

El movimiento se puede decir que es casi completo en Hacienda, dado que cada empleado tendrá que encajar en cada Dirección que le corresponda.

La única Dirección que falta por cubrir es la General de Estadística, aunque dijo que ya había enviado a Palacio el Decreto proponiendo para cubrirla al señor Eduardo Durruthy.

LA AMNISTIA FISCAL

Aunque en anteriores ocasiones el doctor Smith ha dado su opinión en contra de una nueva amnistía fiscal, a virtud del ruego que le han hecho las Corporaciones Económicas, parece que se ha decidido a estudiar la conveniencia del problema, para, en caso favorable, someterlo a la consideración del Consejo de Secretarios y del Presidente de la República.

PETICIONES DE LOS BANQUEROS

Los banqueros han sometido a la consideración del Secretario de Hacienda seis peticiones acerca de las cuales se guarda la mayor reserva. De ellos parece que serán concedidas cuatro, quedando las otras dos pendientes de estudio. No ha querido decir nada el doctor Smith sobre dichos puntos, pero prometió a los periodistaas darles cuenta de su resolución en el día de hoy.

AUMENTAN LAS PENSIONES

Un problema de importancia que preocupa actualmente la atención del doctor Smith, es el aumento considerable de pensiones a veteranos. Está preparando un decreto concediendo una autorización para disponer de los sobrantes de años fiscales anteriores hasta la suma de 400 mil pesos que es suficiente para el pago de los aumentos en los primeros meses de este año. Con la depuración que se va a hacer se estima que se podrán obtener mayores ingresos por sobrantes de las sumas que figuran en el presupuesto.

SE PAGARAN LOS ATRASOS EN AGOSTO

Nuevamente declaró el Dr. Smith a los periodistas que es su propósito pagar un mes de atraso a los empleados públicos a más tardar en el próximo mes de agosto.

LOS INGRESOS

Según los datos de la Dirección de Contabilidad, el día 4 recaudó el Estado por todos conceptos la suma de $255.054.20. La recaudación del Estado en cuatro días ha llegado a la suma de $716.291.89.

DESLINDE DE FINCA

El Fiscal de Partido de Mayarí ha dado cuenta a la Sección de Bienes del Estado que por el Ldo. Angel Beruff Garrido, apoderado de la señorita Ana María Sabina Beruff Garrido, se ha promovido expediente de deslinde de la finca rústica Las Calabazas o Calabazar, en el barrio de San Miguel, término municipal de Sagua de Tánamo, cuyas áreas y límites son desconocidos, pero por los linderos actuales parece que con el nuevo deslinde se pretende afectar terrenos del Estado pertenecientes a los realengos Miguel, Peladeras y El Cristal.

EL EX SENADOR CORTINA

El doctor José Manuel Cortina, estuvo ayer en la Secretaría de Hacienda para hacer una visita de cortesía al doctor Smith. El doctor Cortina, hablando con los periodistas, recordó lo dicho por un alienista respecto a que los hombres deben con frecuncia reir solos ante un espejo para no perder el buen humor que siempre, hasta ahora, hizo tan agradable a los cubanos.

Esto, como es natural, lo expresó el doctor Cortina, siempre con su fina ironía, cuando se le preguntaba sobre política, los momentos actuales en que vive el cubano, la evolución de su carácter de cortos años a la fecha y el panorama poco tranquilizador que parece nos van a deparar las próximas urnas electorales.

VISITA DIPLOMATICA

El Ministro de Portugal, señor Goulartt da Costa, estuvo en la Secretaría de Hacienda para despedirse del doctor Maximiliano Smith, Secretario de Gobernación e interino de Hacienda. Declaró que regresará en septiembre u octubre próximo.

El segundo jefe del Registro de Extranjeros fué arrestado por un sargento del Ejército ayer mañana

Estaba reclamado por el Tribunal de Sanciones. La causa data del mes de Marzo

El sargento Fernández, del Ejército que se encuentra a las órdenes del Jefe de la Policía Nacional, detuvo en la mañana de ayer cuando transitaba por la esquina de Obispo y San Ignacio, al joven Francisco Muñoz, Segundo Jefe del Registro de Extranjeros, a quien reconoció como la misma persona que se encontraba reclamada por el Tribunal de Sanciones correspondiente.

El día 12 de marzo último, por la policía de la Tercera Estación se levantó un atestado en el que se hace constar que el señor Muñoz desde la azotea de su domicilio había hecho numerosos disparos al aire y al efectuarse un registro en su casa, se ocuparon entre otras cosas, un carnet a su nombre del «ABC», varios gallardetes, una caja de balas calibre 32 para pistola, un cinturón con sus iniciales y el símbolo de dicha institución, así como otros documentos que lo comprometían, sin que fuera arrestado.

Como en aquella fecha existía la Comandancia Militar, se dió cuenta de estos hechos a la misma, iniciando la correspondiente causa el sargento Fernández, que trabaja en ella por eso al transitar ayer por el lugar de referencia y verlo, toda vez que entre lo que fué ocupado en su domicilio existía una de sus fotografías, lo reconoció, procediendo a su detención.

Un médico americano tratará de extirpar un tumor cerebral a un joven en el «C. García»

Hoy, en el hospital «Caliyto García», será sometido un joven de veinticuatro años de edad a pa arriesgada operación de extirpar un tumor cerebral.

Llevará a cabo esa intervención quirúrgica el Dr. Hamilton Cook, notable cirujano neurólogo del estado de la Florida, que se encuentra en Cuba estudiando la poliomielitis o parálisis infantil.

MUERTO POR LA FUERZA PUBLICA UN BANDIDO QUE HABIA EXIGIDO 25,000 PESOS A UN COMERCIANTE

Formaba parte de una banda que estaba exigiendo dinero a los pudientes de Camagüey

CAMAGUEY, julio 5. DIARIO. Habana.—Por el cabo Eladio Rey Sosa, perteneciente al Servicio Secreto del Ejército, fué muerto hoy José García Hernández, el cual había exigido 25,000 pesos por medio de una carta al rico propietario y comerciante Manuel López. Sabedores de esto varios jefes militares, comisionaron al citado cabo Rey Sosa para que se situara en la línea divisoria del Parque Gonzalo de Quesada y el barrio La Zambrana, por donde pasaría en automóvil el señor López con el fin de entregar una maleta con dinero al «gangster» García Hernández. Cuando se realizaba esta operación—debidamente preparada a base de un simulacro—el cabo Rey Sosa intentó detener al delincuente, que le hizo tres disparos. Entonces, requiriendo el arma que portaba, dió muerte al atracador.

El teniente Gómez, Supervisor, se constituyó en dicho lugar, iniciando las primeras diligencias. El individuo muerto era vecino de esta ciudad. Los militares que intervinieron en este hecho están siendo objeto de sinceros elogios.

Próximo viaje a Oriente del coronel Batista

El candidato a Alcalde de las entidades económicas se entrevistó con él ayer tarde

En la tarde ayer el Coronel Batista, Jefe del Ejército, despachó en su domicilio particular, durante las últimas horas de la tarde.

Recibió a altos oficiales del Ejército y al R. P. M. Mendiola, con quien conferenció por media hora.

EL VIAJE DEL CORONEL BATISTA

A mediados de la próxima semana emprenderá el Coronel Batista viaje a Oriente, en compañía de algunos Secretarios de Despacho y varias personalidades.

También acompañarán al Jefe del Ejército algunos jefes de distritos.

EL SEÑOR ANDRES LAGUARDIA

Estuvo ayer en el Campamento de Columbia el señor Andrés Laguardia, aspirante a la Alcaldía de La Habana, como candidato de las corporaciones económicas.

EL COMANDANTE MARINE

El comandante Jaime Mariné, Jefe de los ayudantes del coronel Batista, restablecido de su dolencia ha reanudado, en la tarde de ayer, a su despacho en las oficinas del Coronel Batista en Columbia.

HERIDO DE UN BALAZO UN INSPECTOR DE LA ADUANA AL ESCAPARSELE UN TIRO

Examinaba el arma cuando ésta se disparó

En el Primer centro de socorro fué asistido de una herida producida por proyectil de arma de fuego, a sedal, en la pierna izquierda, el inspector de la Aduana, 195, Francisco Arrondo de la Campa, de 25 años de edad y vecino de Vives 196.

Arrondo se encontraba en el muelle de San Francisco, cuando llegó el lanchero Emilio Ramos Martínez, vecino de Hospital y Salud, quien le mostró una pistola, calibre 25, a fin de que le arreglara un defecto que tenía el peine de las cápsulas. En los instantes que examinaba el arma ésta se disparó, siendo alcanzado por el proyectil.

En un choque de 2 camiones hubo tres lesionados

Uno de los vehículos quedó volcado. El otro era de la Secretaría de O. Públicas

En la carretera de Rancho Boyeros, frente a la Ermita de los Catalanes, ocurrió ayer un choque entre los camiones CC-181, de la Secretaría de Obras Públicas, que era conducido por Filiberto Valdés, y otro de mercancías, que era manejado por Rodolfo Arce López, vecino de Candelaria.

El camión que conducía Arce quedó volcado en medio del camino, resultando con lesiones leves y menos graves Francisco Rodríguez, José Ibáñez Morrón y Arce.

Con lo actuado se le dió cuenta al juez correccional de la Cuarta Sección.

Tendrán una bonificación del 5 por 100 los contribuyentes que paguen en el plazo legal

Esta medida de estímulo fué acordada en el Consejo de Secretarios. Se establecen excepciones. Se modificó la Ley de Jubilación del Poder Judicial. Escuelas agrarias

Al terminarse el Consejo de ayer, el doctor Agustín Acosta, Secretario de la Presidencia, informó a los periodistas en la forma siguiente sobre los asuntos tratados en la sesión:

DE LA MARINA DE GUERRA

Se aprobó un decreto-ley reorganizando el servicio dental de la Marina de Guerra Constitucional, que será ejercitado por un capitán y tres tenientes.

ESCUELAS DE AGRICULTURA

A propuesta del Secretario, ingeniero Carlos Rionda, se acordó un decreto-ley por el que se dispone la reorganización de las escuelas de Agricultura.

LA LEY DE JUBILACION DEL PODER JUDICIAL

El Consejo modificó, a propuesta del Secretario de Justicia, la Ley de Jubilación de funcionarics, auxiliares y subalternos del Poder Judicial.

Por virtud del acuerdo del Consejo se reforma el artículo 11 de la ley de 18 de marzo de 1927. Dicho artículo quedará redactado así: «El informe habrá de emitirse por los peritos médicos dentro de los 30 días de solicitado; el Tribunal resolverá dentro de los 20 días siguientes a su presentación y si el informe de éste fuese favorable a la jubilación, lo comunicará al Poder Ejecutivo, el que la declarará en un plazo no mayor de diez días, a menos que por alguna razón atendible, a su juicio, entienda que no deba decretarse».

BONIFICACION A LOS CONTRIBUYENTES DEL ESTADO

Se aprobó un decreto-ley disponiendo que los contribuyentes al Estado, que abonaren sus impuestos dentro de los diez primeros días de plazo voluntario establecido por la ley, tendrán derecho a una bonificación del 5 por ciento de la cantidad a pagar.

Se excluyen de este beneficio los ingresos correspondientes al pago de los impuestos de consumo y los que se realicen por efecto de multas, infracciones o defraudaciones.

PAGO A LA COMPAÑIA DE ELECTRICIDAD POR 35 MIL PESOS

El Alcalde Municipal ha dispuesto sea liquidada la cantidad de 35 mil 250 pesos 88 centavos, a la Compañía Cubana de Electricidad, correspondientes por suministros de fluído durante el pasado mes de junio.

EL ALCALDE ACEPTARA LAS RENUNCIAS QUE LES SEAN PRESENTADAS

El Alcalde Municipal dijo ayer a los repórters que sería penoso para él, el que algunos amigos suyos, que colaboran en la Administración Municipal le presentarán la renuncia de sus cargos, ya que se vería precisado a aceptarlas al momento, nombrando a otras personas para los cargos que queden vacantes.

Los niños que presenciaron el secuestro tampoco identifican a los que intervinieron en éste

Martija hace un relato emocionante de todo lo que pudo advertir. No estaban los empleados en el mismo local que su patrón. Siguiendo la pista a un billete de veinte pesos

Movida en extremo por las numerosas declaraciones prestadas, fué la sesión celebrada ayer por el Tribunal de Urgencia número Dos del proceso contra los acusados del secuestro del señor Antonio San Miguel y sus amigos, que en número de trece son juzgados por dicho tribunal. Durante el acto declararon entre los varios testigos, tres de los asaltados y también los niños Rivera Garazo, pero ninguno de ellos pudo reconocer entre los acusados a los secuestradores, pese a haber paseado la vista todos por sobre los encartados y a las repetidas preguntas del Fiscal doctor Gilberto Mosquera y de los defensores, doctores, Roig, Veiga, Villaverde, Caraballo Sotolongo, C. Muñoz, de Villiers y Carbonell. Hoy seguirá el juicio, a las nueve de la mañana, con la prueba testifical.

El primer testigo en deponer ayer es Frank Bartes, Vice-presidente del Ferrocarril de Guantánamo; expuso que recibió una carta de manos de Simón Martija, empleado del señor San Miguel, firmada por éste, en la que el repetido señor San Miguel ordenaba que entregaran los doscientos ochenta y seis mil pesos solicitados para el rescate; el dinero no se entregó, asegura el señor Bartes, y fué ocupado por las autoridades.

José Eladio Valdés, Sub-Inspector de la Policía Judicial, que le sigue, expresa que él detuvo a los carboneros Vicente Bravo y Alfredo Valdés, dos de los procesados, por estimar que el también acusado Ramón Suárez Fernández, guardó la carretilla de manos utilizada como truco para detener la máquina del señor San Miguel en la carbonería que aquellos poseen en Patrocinio 22; estima que dichos carboneros nada tienen que ver con el secuestro, pero que Suárez Fernández sí tuvo participación y que era el que se apostó con la carretilla ya dicha, en compañía de Díaz Garrido y de Aedo, dos de los acusados y que todos se reunían para planear el hecho. Respondiendo a preguntas del doctor Angel Veiga, defensor de Aedo, dijo que éste era muy amigo de José García Rivas, conocido por «El Guajiro Camagüeyano», —acusado rebelde—, pero no le consta que tomara participación en algún hecho con anterioridad al que se investiga. También dijo que Bravo y Valdés, a su juicio, guardaron silencio, no por complicidad, sino por ser ambos amigos y vecinos de Suárez. Y a preguntas del doctor de Villiers expresa que Suárez llevó la carretilla a la carbonería y recomendó a los repetidos Bravo y Valdés, que guardaran silencio, aunque de esas manifestaciones no se levantó la correspondiente acta.

Pedro Mojena Pérez, el tercer testigo, es portero de la residencia del señor San Miguel; —Conuco El Inglés—; nada vió del secuestro, lo supo por dos niños que le avisaron.

Y comparece la niña Elvira Rivera, testigo presencial del secuestro; después de fijarse detenidamente en todos y cada uno de los acusados, no reconoce en ellos a ninguno de los plagiarios; asegura que no había visto la carretilla y los supuestos vendedores hasta el día del secuestro, 5 de junio; ese día los vendedores le brindaron uno de los mangos que ella rehusó temerosa, sin explicar el por qué. Explica que al tratar su primo, que la acompañaba, Raúl Garazo, —testigo presencial también—, de coger un mango a cambio de un cartucho que él mismo le propuso a los vendedores, ella se opuso.

Explica el secuestro diciendo que la máquina de los secuestradores venía tras de la del señor San Miguel, que se había detenido por la carretilla, siendo obligado el señor San Miguel a desviar su automóvil hacia la carretilla, surgiendo los secuestradores, que eran tanto los de la carretilla como los de la segunda máquina.

La declaración del niño Raúl Garazo, primo de Elvira coincide en todos sus extremos con la de ella y tampoco reconoce a los procesados como los secuestradores.

Constantino Prieto, un testigo más, es el chauffeur del señor San Miguel, que guiaba la máquina y que fué, también, secuestrado; relata lo que se conoce ya de la forma del secuestro; vió muchas caras y muchas pistolas, pero no pudo distinguir a los que lo asaltaron, pues, al tratar de hacer resistencia le dieron un golpe con una de las armas en la parte posterior del cuello, derribándolo al suelo y conminándolo a que no mirara hacia arriba y poniéndole el cañón del arma en la cabeza; tampoco reconoce a los procesados como los secuestradores. Agregó que todo el tiempo de su cautiverio estuvo vendado y atado hasta el último día, sin poder precisar detalles de lo que hicieron los plagiarios en todo ese tiempo; dijo, también, que del automóvil fué trasladado a un camión y en éste hasta el lugar del cautiverio, en Guanabacoa.

Simón Martija, empleado del señor San Miguel y en cuya propiedad actúa de Mayordomo, Explica que el secuestro fué en la esquina de Jorge y San Miguel y que los autores iban en una máquina color marrón. El trató de resistirse, pero no pudo hacer nada ya que eran muchos los plagiarios. Fué vendado, igual que los demás, con su propia corbata, pudiendo precisar que fueron trasbordados a un camión y llevados a un lugar cerca de Guanabacoa.

También explica que fué llevado a presencia del señor San Miguel, que lo tenían en otro lugar de la casa, para que le diera la orden de ir en busca del dinero y dándole los secuestradores instrucciones precisas de cuánto había de hacer; que en el trayecto del lugar del escondite y aquel en que fué dejado, le aplicaron éter para que no se diera cuenta de los sitios por donde transitaban, viendo, al volver en sí que era la calle Línea, en el Vedado, cerca de la casa del señor Bartes, que era el designado para entregar el dinero. El cumplió la misión, pero Bartes le dijo que se marchara porque habían de llegar Cortés y Padrón, Jefe e Inspector de la Sección de Investigaciones de la Policía Nacional. Añadió que al siguiente día fué a casa de Bartes, no encontrándolo, que él se apresuraba por cumplir la misión que le habían encomendado, ya que la hora para dar el dinero era las once de ese día, 6; a las doce el doctor Ojeda lo llevó a 10 de Octubre y Correa, lugar donde debía tomar el trayecto señalado en la ruta a seguir, por los plagiarios, pero se decidió a regresar a su casa, donde fué detenido por orden del teniente coronel Pedraza, Jefe de la Policía Nacional, el que ocupó el dinero, que no fué entregado y pasó a ser ocupado por el teniente coronel Pedraza. Tampoco reconoce a los acusados ni puede precisar en qué máquina fué llevado del lugar del cautiverio hasta dejarlo en la calle Línea, frente a la residencia del señor Bartes.

Añadió que al ser secuestrado llevaba dos billetes de veinte pesos, oro americano, pero no puede precisar si alguno de ellos es el que se ocupó al acusado Díaz Garrido al ser detenido. A preguntas del defensor de Díaz Garrido, doctor Néstor Carbonell de si los billetes que él lleva puede identificarlos por alguna marca o por haber tomado el número de la serie, contesta que nó, aunque el billete ocupado se parece al suyo.

Modesto Iglesias: conoce de vista a Elizardo Salabarría, Víctor Barroeta y Avelino Murias, tres de los acusados, pero nó como participantes del secuestro, sin reconocer en ninguno de los encartados a los secuestradores. Como se sabe, Iglesias fué secuestrado, también. Dice que los malhechores le encañonaron sus armas; pero no puedo fijarse en sus rostros. De la máquina en que iban el señor San Miguel y sus amigos, fueron trasladados a un camión, siendo él vendado y atado y encerrado en un garage establecido en la Avenida de Acosta hasta que lo libertaron, sacándolo de allí en una máquina cerrada, usada, dejándolo en la calle Porvenir, en Luyanó, sin que pueda determinar detalles ni autores, pues todo el tiempo estuvo vendado y el hecho fué cometido casi de noche cerrada. Niega que le hayan dado éter y que haya visto al acusado Esteban Crespo, «chequeando» al señor San Miguel. Sobre su libertad dice que fué para que recogiera el dinero exigido por los secuestradores por el rescate del señor San Miguel.

Felipe Martínez, íntimo del señor San Miguel, a cuyas órdenes trabaja, no sabe nada del secuestro, sólo por lo que le dijeron los niños y la mamá de los mismos, que fueron a avisar a la finca; tampoco aportaron dato alguno los detectives de la Policía Técnica Aurelio Ramos y Juan Callobre; y Antonio Cantillo, que pasó cerca del lugar del secuestro nada dice de interés.

El último testigo, Basilio García, dueño del garage donde el acusado José García Rivas, —en rebeldía—, compró el camión que utilizaron los secuestradores, explica la negociación del vehículo y que García Rivas le dió la dirección de su domicilio, Figueroa 11, o la bodega de Milagros y Estrampes, —la de Avelino Murias—, como lugar a donde podía recoger las cantidades del plazo de dicha compra. A García Rivas acompañaba un joven alto, con pequeño bigote y no reconoce a los acusados como dichos individuos.

Como antes decimos, el juicio seguirá hoy, a las nueve de la mañana.

Condenado a 24 años un "rojo" por terrorismo

Hace tiempo lo condenaron a 14 años, y ayer, por la misma causa, le impusieron 10 más

El Tribunal de Urgencia número Dos impuso ayer a Rafael Villar Ojeda la pena de diez años de presidio mayor, por haber exigido dinero al propietario de la bodega establecida en Infanta y San Lázaro. Se comprobó la comisión del delito, que no negó Villar, al que también se le ocupó hace algún tiempo materials explosivas en su domicilio, imponiéndosele catorce años por un Tribunal Militar; el repetido Villar amenazó al bodeguero con dinamitarle la casa si no le entregaba el dinero, interviniendo a tiempo la autoridad que evitó la consumación de la entrega, y decomisó los explosivos que se proponía aquél utilizar.

También impuso un año de prisión a Armando Villalonga y a Jesús Valdés Montenegro, por actividades subversivas.

Fueron absueltos Francisco Canseco Hernández, Bernardo Díaz Quijano, Manuel Gregorio López de Armas, Mario López Orosa y Gustavo Alonso Pérez, de diversos delitos que se les imputaban.

También absolvió a Laureano Calconocido hombre de negocios de esta Capital, de propaganda sediciosa, siendo defendido por el Dr. Gerardo de Villiers.

M.E.C.D. 2016

HA SIDO ENVIADO A LA GACETA OFICIAL EL DECRETO QUE REGULA EL PRECIO MINIMO DE LA LECHE

SE EXIGIRA A LOS BANCOS QUE PUBLIQUEN SUS BALANCES MENSUALES

Columna Editorial

UN NEO-ROMANTICISMO

CUANDO las plumas del DIARIO DE LA MARINA (que tienen absoluta independencia y también una absoluta unanimidad a este respecto) han combatido, en todas sus secciones, la ola de materialismo que invadió al mundo con los gases asfixientes de la Gran Guerra, vaticinamos todos la vuelta a una nueva era romántica (cuando no a una «Nueva Edad Media» como Verdiaef). Y lo vaticinamos porque, pese a todos los extravíos de la Humanidad, no creemos que los hombres hayamos llegado a la locura del suicidio en masa.

Sin embargo, no pretendemos haber inventado gran cosa ni descubierto el Mediterráneo: para llegar a esta conclusión basta con mirarnos al fondo de nosotros mismos, socráticamente, y darnos cuenta de que somos humanos, seres sensibles y pensantes, que no nos satisfacemos con la bazofia del día para el mantenimiento físico, pues que ya es viejo axioma que «no sólo de pan vive el hombre», de la cual máxima llegamos a la conclusión de que la poesía es un artículo de primera necesidad, ni más ni menos que los frijoles o, mejor dicho, más bien más que menos.

Con estos fundamentos hemos combatido el comunismo (y también el capitalismo que se ausenta o extravía del sentimiento humano) y a la atrofiada, que hicieron el maravilloso descubrimiento del comunismo cristiano, hubimos de replicar con lo fundamental de la diferencia entre Marx y Cristo, «iguales, sólo que al revés». Pues todo lo que en Marx es visión material, interpretación materialista de la Historia, en Cristo es una llamarada de espiritualidad, con la resultante lógica de que lo que en Cristo es liberación de la voluntad, en Marx es la más terrible y sangrienta esclavitud, de que los hombres tienen memoria a través de los siglos.

Y, como la verdad es una, el tiempo se ha ido encargando de darnos la razón, y la propia humanidad, por instinto de conservación, regresa al camino de que se había descarriado e insistimos en que ha de volver a una era neorromántica, para orientarse de nuevo y hacer, por amor, por sensibilidad, que los frutos del progreso, que debieran ser un decisivo factor de dicha para los humanos, dejen de constituir un motivo de infortunio, sin más que dar a esos adelantos materiales el soplo espiritual que les falta.

Ayer hemos publicado unos cables de Rusia en que se anuncia la reacción, el regreso hacia «los vicios burgueses de la familia». Todavía el Soviet no confiesa su fracaso por razón de falta de espíritu; aún da explicaciones de tipo materialista, y así habla de «la carga que sobre el Estado arroja el mantenimiento de la prole abandonada».

Durante el mes de mayo se ha divorciado el 44 por ciento de los casados; en un mes han sido internados, en Leningrado solamente, mil doscientos niños, abandonados por los padres divorciados. Cuando los libros anticomunistas nos informaban de que había casamientos «para ocupar cuartos reservados para matrimonios, por falta de viviendas para solteros», decíamos que se exageraba. Ahora «Izvestia», el periódico oficial, lo confiesa como prueba del abuso matrimonial rápido y del divorcio fulminante. Los literatos reconocen ya, en sus libros, el fracaso del «amor libre».

Y todo ello no es más que el resultado del empeño revolucionario de la Rusia Roja, de deshumanizar al pueblo, de arrancar del corazón del hombre los más dulces sentimientos, de convertir la paternidad en accidente fisiológico y arrancarle lo que tiene de sublime egoismo de la especie, el afán de inmortalidad que el Cristianismo tradujo en amor paternal; de mirar el amor, la hermosa atracción de dos seres, como una función circunstancial, egoista y carnal, como simple función de instinto; y, por consecuencia, de educar al hijo en indiferencia hacia los padres, al punto de haber celebrado recientemente un homenaje a una niña que acusó a su madre de robo, por cuyo testimonio fué fusilada.

Ya el Estado de la Rusia Roja no puede con la carga de los hijos abandonados. Ahora, por negocio, comenzará a poetizar el matrimonio y a obstaculizar el divorcio. Va a resultarle al Estado más económico el sentimentalismo que el materialismo en el amor.

El comunismo se va haciendo romántico, por economía.

Y, como el ciclo no termina ahí, el pueblo, al sensibilizarse, también va a prescindir del Soviet por razón económica.

Por la razón supremamente humana de la economía espiritual.

Las «Huerfanitas de San Vicente» dan las gracias por las golosinas recibidas

Habana, julio 4 de 1935.

Doctor José I. Rivero.
Ciudad.

Muy distinguido y estimado bienhechor:

Rogamos a usted tenga la bondad de dar las gracias más expresivas por medio de las columnas de su leído periódico, a todas las amistades de nuestra Madre Sor Petra, que en el día de su santo le enviaron pasteles, helados y refrescos, con los que nos pudo obsequiar en dicho día y gozar muchísimo al proporcionar a sus queridas huerfanitas tan exquisitos presentes Esperamos no nos olviden.

Muy agradecidas a usted por este favor,

Las Huerfanitas de San Vicente.

Lea AVANCE todas las tardes.
Dirigido por José I. Rivero.

Están haciéndose obras en la secretaría del Comercio para acondicionarla perfectamente

Ha sido elevada a la Secretaría de la Presidencia toda la documentación relacionada con la subasta de valores en la Bolsa de la Habana. Informes sobre aseguradores

(NOTICIAS DE LA SECRETARIA DE COMERCIO)

El doctor Antonio Beruff Mendieta, Secretario de Comercio, nos informó ayer, del propósito que abriga, de acuerdo con un estudio que viene realizand, de exigir a los Bancos nacionales y a las Sucursales de los extranjeros que radican en Cuba, la publicación mensual de sus balances, en lugar de hacerlo, como hasta el presente, por años.

REFORMAS EN LA SECRETARIA DE COMERCIO

En la tarde de ayer, se iniciaron importantes reformas en la Secretaría de Comercio, especialmente en el Despacho del señor Secretario que será debidamente acondicionado, construyéndose las paredes en un estilo de imitación a piedra, a cuadros, con zócalo de caoba de metro y medio de altura. El mobiliario será todo estilo Renacimiento.

También se está preparando el Despacho del Secretario Particular del doctor Beruff Mendieta, y del Jefe de Despacho de la expresada Secretaría, así como un salón de espera.

ELEVADO A LA SECRETARIA DE LA PRESIDENCIA, EL EXPEDIENTE DE LA SUBASTA DE VALORES DE LA BOLSA DE LA HABANA

El Director General de Comercio, doctor Juan Rodríguez Arango, ha elevado a la Secretaría de la Presidencia, el expediente que contiene toda la documentación de la Subasta de Valores de la Bolsa de la Habana, con motivo del Recurso de Alzada interpuesto por el señor Joaquín Gumá.

EXPEDIDAS VARIAS CERTIFICACIONES A COMPAÑIAS DE SEGUROS

La Dirección de Seguros ha expedido certificaciones que acreditan encontrarse en condiciones de realizar afianzamientos, a las siguientes Compañías: «Compañía Nacional de Afianzamientos», «Boston Surety Company», «La Dominicana, S. A.», «Cuban American Security Company», «El Foro, S. A.», y «Compañía de Crédito y Fianzas Yumurí».

MAS NOTICIAS DE LA DIRECCION DE SEGUROS

La Secretaría de Justicia ha interesado de la de Comercio se le informe si la Compañía de Seguros y Fianzas de «Sagua la Grande, S. A.», se encuentra en condiciones de garantizar seguros sobre accidentes del trabajo, detalle que solicita para evacuar una consulta hecha por el Juez Municipal de Camito de Guyabal.

En el consejo de secretarios se aprobó el Decreto-Ley para la defensa de la industria del café

Se declara obligatoria la declaración de los stocks. Medidas sobre los depósitos, sobre el consumo nacional y sobre la exportación. Modificado el método primitivo

Según había indicado el DIARIO, en la sesión del Consejo de ayer tarde quedó aprobado a propuesta del Secretario de Agricultura señor Rionda y de Comercio, señor Beruff, el Decreto-Ley de protección al café.

Como resultado de una larga conferencia entre el Presidente de la República y el Secretario Rionda—de la que dimos oportuna cuenta—este último presentó al Consejo un proyecto de legislación cafetalera basado sobre el plan propuesto al Gobierno por el Instituto de Estabilización del Café.

El Consejo, luego de informarse de los trabajos realizados por los señores Beruff y Rionda conjuntamente con una comisión de cosecheros para acordar un proyecto de ley y reglamento del mismo, tendiente a la defensa de la referida industria, procedió a su aprobación no sin antes introducirles determinadas modificaciones.

La expresada ley hace obligatoria para los cosecheros, almacenistas, etc., la declaración de la existencia de café.

Asimismo se regula el transporte del fruto y se dispone la retención de una cuarta parte de las existencias totales de aquél

La Ley dicta medidas sobre los depósitos del producto retenido, sobre el consumo nacional y sobre la exportación.

Las copias del referido Decreto-Ley no fueron entregadas a los periodistas debido a que los señores Secretarios de Agricultura y de Comercio tienen necesidad de corregir el estilo del texto con las modificaciones acordadas por el Consejo.

Terminada esta labor se ofrecerá a la publicidad.

Tiene nuevos dirigentes la Cooperativa de los Omnibus Aliados; fueron electos ayer

En el local de la Asociación de Propietarios de los Omnibus Aliados, sito en Calzada del Cerro 523, se celebraron ayer elecciones generales para designar los miembros dirigentes de la Cooperativa.

Gran entusiasmo reinó durante toda la votación, arrojando los escrutinios el siguiente resultado: Miguel Romero Merens, Presidente; Fortunio Fernández, Vicepresidente; Antonio Roselló, Tesorero y Armenio Armenteros, Vicetesorero.

Nada más procedente que elegir al señor Merens para tan alto cargo, ya que la prosperidad de la citada empresa se debe en gran parte a su eficiente y dinámica labor y al tacto con que la ha dirigido, manteniéndola siempre dentro del más estricto cumplimiento de la ley y luchando para hacer de ella, desde sus inicios, una de las empresas más importantes del mundo en su giro.

Los Amigos de la Ciudad creen inadecuada la construcción de un mercado en la Plaza de Tacón

Se pedirá también que no se edifique el Palacio de Justicia en los terrenos de la antigua Cárcel para mejorar la perspectiva del monumento al Generalísimo

Celebró ayer una importante Junta la Directiva de «Los Amigos de la Ciudad», con la asistencia de todos los miembros que componen su Junta de Gobierno. Presidió la sesión el doctor Luis Machado.

El primer acuerdo tomado fué el de hacer suya la ponencia del doctor Mario Guiral Moreno, en la que, tratando del ornato público, de la situación de suciedad y abandono en que se hallan los mercados de esta capital, el Mercado de Colón y el Mercado Unico, y teniendo en cuenta que hoy se encuentra desechada en todas las grandes ciudades la acumulación de mercancías y de público en esas condiciones antigiénicas, señala que es un error la construcción de otro mercado por el estilo en la antigua Plaza del Vapor y propone que los Amigos de la Ciudad luchen con todos los medios a su alcance por las siguientes causas:

Hacer desaparecer el Mercado del Polvorín, para reivindicar el prestigio de la capital, ante los turistas cultos que la visitan y las personas de buen gusto y sustituirla por un gran edificio, propio del lugar en que está situado, ya que radica en la vecindad del Palacio del Ejecutivo Nacional.

Hacer desistir al actual Alcalde Municipal de su proyecto de reinstalar la antigua Plaza del Vapor, con la secuela de suciedad, malos olores e insectos, que nos ofrecen hoy nuestros mercados del Polvorín y de Cristina y significarle que de llevarse a cabo la construcción de un nuevo Mercado Central, se escoja un sitio distante del Centro de la Ciudad, en las inmediaciones de las Avenidas de Infanta y Ayestarán.

Y laborar por el sistema de los mercados libres o ambulantes, en las plazas señaladas de antemano, por un turno semanal, en el que participen todas las barriadas de la población sin distinciones ni preferencias, sobre lo que se extiende el doctor Guiral en su ponencia en multitud de consideraciones.

UNA AUDIENCIA AL DR. BELT

Se acordó pedir una audiencia al doctor Belt, para que la Junta Directiva de los Amigos de la Ciudad no solamente le trate de estos particulares, sino de otros relativos al ornato y embellecimiento de la ciudad y al arbolado en todo su radio.

UNA SUGESTION DEL CONDE DEL RIVERO

Se aprobó asimismo la sugestión hecha por el vicepresidente de los Amigos de la Ciudad, señor Conde del Rivero, para que al quedar demolido el edificio de la antigua Cárcel y Audiencia de la Habana, de ninguna manera se construya allí el Palacio Nacional de Justicia, con el fin de que ese terreno quede destinado a la mejor perspectiva de la Plaza del Generalísimo Máximo Gómez, cuyo monumento se está levantando en la misma.

CONFERENCIA PUBLICA

Finamente se acordó señalar la fecha del martes 30 de julio para celebrar la próxima conferencia pública, dedicada al proyecto del gran Parque Bosque de la Habana, que se relaciona con los planos existentes en el departamento de Obras Públicas, obra del gran ingeniero francés M. Forestier.

INTENSA CAMPAÑA EN PRO DEL ORNATO DE LA HABANA

Antes de dar por terminada la sesión se acordó iniciar una intensa campaña con el fin de llevar a vías de realización diferentes proyectos de embellecimiento y de mejoras ornamentales en la Habana.

"ES NECESARIO SUPERAR ESTE MOMENTO HISTORICO Y TRANSITORIO DE LA CONCIENCIA CUBANA"-AFIRMO ANOCHE J. M. CHACON Y CALVO DURANTE SU HOMENAJE

Se lo ofreció la intelectualidad cubana y fué como una exposición del sentido admirativo de la República hacia el compatriota insigne. Bellos y enaltecedores discursos

Anoche, en el gran salón de actos del hotel «Nacional», tuvo efecto el homenaje que, organizado por un grupo de escritores cubanos, se ofrecía al Dr. José María Chacón y Calvo, considerado como uno de los más eminentes prestigios intelectuales de América.

LA PRESIDENCIA

Próximo a las nueve comenzó el banquete, ocupando lugar con el homenajeado en la presidencia, el que lo es de la Academia de Ciencias, Dr. José A. Presno; la Dra. Dulce María Borrero de Luján, directora de Cultura de la Secretaría de Educación; el Dr. Benjamín Fernández Medina, Ministro del Uruguay; el Dr. Pelayo Cuervo, Secretario de Comunicaciones; el Rector de la Universidad, Dr. José Guerra López; el señor Emilio Edwards Bello, Ministro de Chile; el Dr. Antonio Sánchez de Bustamante, miembro del Tribunal Permanente de La Haya; los doctores Fernando Ortiz y Luis Ortega; el Encargado de Negocios de España, señor Miguel Espelius; la señorita Uldarica Mañas, presidenta del Lyceum; la gran recitadora cubana, Dalia Iñiquez; el señor Jaime Montero, Cónsul general de España; el Rvdo. Padre Rubinos, profesor del colegio de Belén, y César Rodríguez, presidente de la Asociación de Reporters.

LA CONCURRENCIA

Obviamos dar relación de la concurrencia, por haberla insertado este periódico, a medida que se iban produciendo las adhesiones al homenaje. Puede decirse que en muy pocas ocasiones se ha dado cita en un tributo admirativo una tan selecta y numerosa representación de las letras y el pensamiento cubanos.

EL MENU

Exquisito el menú y esmerado el servicio: Suprema de melón Oporto, crema de espárragos, filete de pargo almendrino, pechuga de pollo grillé ideal, habichuelas verdes, patatas doradas, ensalada de aguacate, baked Alaska, café, aperitivo Presidente.

LOS DISCURSOS

A nombre de la comisión organizadora leyó unas cuartillas admirables el Dr. Antonio Sánchez de Bustamante y Montoro. Se concretó al «año intenso y humilde, hondo y sencillo, de la vida de José María Chacón y Calvo». El trabajo del joven filósofo fué un estudio de firmes trazos del paso del Dr. Chacón por la Dirección de Cultura, en el que la Revista Cubana es su estandarte y su programa, «como restaurador de la inteligencia cubana».

Fué vivamente aplaudido al terminar.

EL DR. BISBE

Siguió al Dr. Bustamante, el joven profesor Dr. Manuel Bisbé y Alberní. La vida y la obra de Chacón, cruzaron por las cuartillas del Dr. Bisbé en el más fino y ponderado análisis crítico en todos los aspectos de su múltiple y varia producción. Terminó haciendo votos por su pronto regreso de España con nuevos exponentes de sus triunfos que—dijo—no «pueden ser otros los resultados que obtenga quien ama sinceramente la verdad y cree en la santa continuidad del esfuerzo humano».

El Dr. Bisbé fué también largamente aplaudido.

DULCE Ma. BORRERO DE LUJAN

La ilustre poetisa, Dra. Dulce María Borrero de Luján, Directora de Cultura de la Secretaría de Educación, leyó unas bellas cuartillas en homenaje de «justicia y cariño al Dr. Chacón y Calvo». Se refirió a su vida y a su obra y a su labor «en esa misericordiosa pasión suya de hacer reflorecer las mentes pulverizadas por la muerte en evidencias plásticas vitales».

Terminó la doctora Borrero: «en donde quiera que este joven y universal espíritu sienta y piense y trabaje, estará acentuando, agrandando, purificando y enriqueciendo el acervo ideológico de Cuba y tallando su imagen verdadera. Si un adiós, si este adiós nos lo roba temporalmente en esta hora de angustia, un amor invencible lo mantendrá enlazado inseparablemente a nuestra suerte».

Cálidos aplausos recibió al terminar sus palabras la doctora Borrero.

EL DR. CHACON Y CALVO

Saludado por unánimes aplausos, el Dr. José María Chacón con palabra velada por la emoción, dió lectura a las cuartillas siguientes:

Son obvias estas palabras de profunda gratitud. Este acto tiene un entrañable sentido de solidaridad espiritual. Yo, que he doblado en la vida **el cabo de las tormentas**, veo ahora con emoción el nexo que me une a la nueva generación cubana que representan el joven filósofo Bustamante y Montoro y el humanista Bisbé. Sus ensayos magníficos y generosos, me están diciendo claramente como nada pasa ni se desvanece del todo en la pura vida del espíritu. Así, de una obra malograda ellos han sabido recoger su íntima intención y su animadora esperanza. Y las palabras bellas y elocuentes de la poetisa Dulce Ma. Borrero, me hacen creer que el amplio programa de afirmación y revisión de la cultura que juzgué imprescindible propugnar desde la esfera de un organismo oficial, puede cumplirse aún en estos tiempos turbados y confusos que corremos.

Una afirmación de convivencia profunda es el acto de esta noche que recordaré toda mi vida. Una afirmación que si pudiera trascender a la realidad de nuestro pueblo al ámbito de la conciencia nacional sería la señal más justa y evidente de la restauración definitiva de la paz, el orden y la justicia esencial en la nación cubana.

Esta convivencia de hoy, este acercamiento de las más varias y contrapuestas ideologías, es el postulado natural y lógico de toda afirmación de la cultura. Yo lo dije en ocasión memorable para mí: la cultura es la esfera natural de convivencia entre los hombres. La cultura es, por esencia, contraria a todo espíritu de partido, y cuando una cultura tiene un matiz político, o más bien partidista está desnaturalizando su **espíritu**, está dejando de ser **espíritu**, es decir está dejando de superar la realidad inmediata y transitoria». He aquí lo más vivo y hondo de nuestra tragedia colectiva, de nuestros **dolor cubano**. Somos un pueblo dominado por lo transitorio y fugaz.

Y es urgente, apremiante, imprescindible vencer, superándola, esta tendencia aniquiladora de nuestra nacionalidad.

No quisiera, amigos míos, al expresaros mi honda y emocionada gratitud, que mis palabras tuvieran el más leve tono dogmático, la más simple insinuación magistral. Me siento asistido de vuestra solidaridad generosa. Pienso en mi nuevo apartamiento de Cuba, quizá por muchos años; pienso en mis futuras y largas horas de soledad en los archivos y bibliotecas seculares, llena el alma del recuerdo, y la angustia de la distante isla; y no puedo menos que acariciar la esperanza que el acto de esta noche sea el inicio de una obra. Sea la iniciación de una nueva fuerza constructiva en la nación cubana. De un nuevo elemento restaurador, creador de conciencia cubana, de espíritu de cubanidad.

¿Cuál es ésta obra? ¿Qué nueva perspectiva se proyecta? El sentido corporativo, el sentido de unión social, en los escritores, en los artistas, en los hombres de ciencia, en los hombres de pensamiento y espíritu. Es necesario que esta fuerza sea real, positiva en la vida cubana. Así no ha de verse, entonces, la cultura como un lujo, sino como una necesidad vital. Así podremos superar la dolorosa realidad inmediata, esta tristísima y larga transitoriedad del alma cubana. No voy a dar fórmulas ni a precisar programas. Expreso sólo un deseo profundo. No puede regirse la vida cubana sin la intervención directa, positiva, eficaz de los hombres de pensamiento y espíritu. Pero es necesario para ello que estos hombres tengan clara conciencia de su misión histórica. Que abandonen sus posiciones solitarias. Que crean en la fuerza creadora, constructiva del pensamiento. Que den a su obra todo un entrañable sentido social. Yo, humilde hombre de gabinete, hombre errante por esos archivos del mundo, reclamo en esta hora angustiosa de la conciencia cubana, y de la misma conciencia universal, la unión de los escritores, de los artistas, de los hombres de ciencia, de los hombres de pensamiento y espíritu de mi patria. Que haya entre nosotros la convivencia de esta noche. Que haya la clara noción de nuestra fuerza y de nuestros imperiosos deberes. Que sintamos la verdad del apotegma paulino: «si andamos en el espíritu; vivamos también en el espíritu». Entonces habremos servido a la dignidad de la patria y a nuestra dignidad humana. No lo olvidemos. Es necesario superar este momento histórico, este momento de transitoriedad de la conciencia cubana, y sólo podremos conseguirlo por la fuerza imponderable del espíritu.

Señores: brindemos por esta unión sagrada; por esta fuerza naciente en el ámbito de la nación; por este rescate futuro de los derechos del espíritu, por esta afirmación denodada, decidida, heroica de la vida del espíritu».

Durante largo rato la concurrencia ovaciona al doctor Chacón, quien es luego por todos abrazados y felicitado.

EL SEPELIO DEL SEÑOR VICTOR CAMPA BLANCO

En la tarde de ayer se efectuó el sepelio de los restos del comerciante de esta plaza Don Victor Campa y Blanco, gerente de la firma «Victor Campa y Co»., S.A., propietaria del establecimiento «La Isla de Cuba». El acto resultó una sentida manifestación de duelo, en la que tomaron parte todas las clases sociales, ya que en el orden personal, como en el mercantil, gozaba el finado de grandes simpatías, por sus dotes de caballerosidad.

Vinculado el señor Campa, desde muy joven al comercio de tejido, se destacó en ese ramo, haciendo, de la que fué un día modesta casa comercial, uno de los grandes establecimientos de esta capital. Tenía una férrea voluntad, y unía a ésta grandes iniciativas.

Era muy estimado en la colonia asturiana a la que pertenecía, estando la misma representada en su totalidad en el cortejo fúnebre. Comisiones del Centro Asturiano, de la Beneficencia Asturiana y de numerosas colectividades acudieron a rendir el tributo de sus afectos y de su dolor, como acudieron, también, representaciones del comercio, la banca y la industria en general.

Descanse en paz el estimado caballero, y reciban sus familiares el sincero testimonio de nuestra condolencia por la irreparable pérdida sufrida.

Cruz cubana al Ministro de la nación lusitana

Una carta autógrafa del Jefe de la República Peruana. Se ausenta D. E. Goulard da Costa

El Presidente le concedió audiencia ayer al Encargado de Negocios de Portugal en la Habana, S. E. don E. Goulard da Costa, quien embarcará para su país en breve.

CARTA AUTOGRAFA DEL PRESIDENTE DEL PERU

El coronel Mendieta ha recibido por conducto de la Secretaría de Estado una carta autógrafa del general Oscar R. Benavides, Presidente de la República del Perú.

LA CRUZ CARLOS MANUEL DE CESPEDES

El Gobierno le ha concedido la Gran Cruz de la Orden Carlos Manuel de Céspedes al Ministro Plenipotenciario de Portugal en la Habana S. E. Armindo R. Monteiro.

ASCENSO

Ha sido ascendido al cargo de Jefe Superior de Administración de la Secretaría de la Presidencia el señor José Antonio Milanés, a las órdenes del Secretario de ese Departamento.

DESIGNACION

El teniente Carlos Hernández, Ayudante Naval del Presidente de la República, ha sido ascendido al grado de capitán Jefe el Servicio Dental de la Marina de Guerra.

"Los E. U. no hacen el Canal de Nicaragua por temor a los terremotos"-almirante Crosley

El distinguido marino americano, que va para Wáshingtno en compañía de su esposa, dió una vuelta por la ciudad, en compañía del Dr. Juan Fermín Figueroa y de su esposa

Cruzó ayer por la Habana el almirante de la escuadra norteamericana Walter Crosley, que ha desempeñado hasta ahora el cargo de jefe supremo de las divisiones navales del Pacífico y del Atlántico de los Estados Unidos, con residencia en Balboa, personalidad naval del vecino país, que acaba de ser llamado para que forme parte del Almirantazgo en Washington.

Para cumplimentar y atender al almirante Crosley, acudió a bordo el comandante médico de la disuelta Marina Nacional doctor Juan Fermín Figueroa, y su distinguida esposa, que saludó a Mrs. Crosley que acompaña a su esposo.

El doctor Figueroa tuvo la gentileza de presentar a nuestro repórter qué departió con el viajero de cosas diversas, y recayó la conversación en un hecho que resultó singular para dicho marino.

Atracado al muelle lateral, entre los espigones de La Machina y Santa Clara, está el viejo remolcador «Margaret», que desde hace mucho tiempo no navega.

Este pequeño barco fué reconocido por el Almirante Crosley, como el cañonero español «Antonio López», que cuando la guerra Hispanoamericana, tuvo la valentía de salir de Cárdenas, para oponerse a que el crucero que en aquella fecha mandaba el hoy Almirante Crosley, hiciera un avance sobre aquella ciudad matancera.

El marino norteamericano contempla la pequeña nave, sonríe y luego dice: «Es singular volverlo a ver en el ocaso de la vida».

«En aquella fecha—agregó—el buque de mi mando pudo haberlo hundido fácilmente, pero los que lo tripulaban eran valientes y no merecían la muerte.

Hizo también referencia a que ostenta el grado de capitán del Ejército Libertador cubano, que le fué concedido honoris causa por un alto jefe cubano al cese de la guerra.

Hablando sobre otros temas de orden internacional, interrogamos al Almirante sobre las posibilidades de la construcción del Canal de Nicaragua, dado que por su experiencia en el cuidado militar del canal de Panamá por muchos años, pudiera ofrecernos algunas observaciones sobre la nueva vía que unirá al Pacífico y al Atlántico.

Aunque parco en palabras, el Almirante se aventura a emitir su impresión personal, y dice:

«Grandes trabajos y estudios se han hecho sobre el proyectado canal de Nicaragua, pero se han tenido en cuenta los movimientos sísmicos de esa parte de América, que han tomado más cuerpo al puedar destruída Managua por un sismo. Hoy la idea está casi abandonada».

«El Canal de Panamá está menos expuesto a esos movimientos de la tierra,—dijo—y hasta ahora ofrece posibilidades para el tráfico comercial y la unión militar de ambos mares».

Con respecto al problema de Oriente le interrogamos.

El Almirante enfáticamente dice: «Nadie que no esté sobre el propio terreno podría aventurarse a dar una idea exacta sobre la política en el Asia».

«Allí hay cambios casi a diario, y en realidad, mis informaciones son las que he leído en la Prensa».

Recibirán los vaqueros de las plantas de pasteurizar por el litro, tres centavos y medio

En el citado documento se establece absoluta libertad en el precio para la venta al público. Severa sanción para los infractores. Multas de 200 pesos. Más castigos

DE NUESTRA ENSEÑANZA

CONTRASTES

La dolorosa y universal tragedia de la juventud contemporánea, víctima de los errores, los pecados y las ambiciones de la generación anterior; combatida implacablemente por los vientos desencadenados de la adversidad; huérfana de guía y dirección espirituales; sacudida, a veces, por las violentas convulsiones de una rebeldía instintiva; tragedia honda y desgarradora, que mina lenta pero fatalmente las fuerzas de la raza humana, es, desde hace más de una década, objeto constante del estudio y la preocupación de todos aquellos que sienten la responsabilidad de los destinos humanos.

Educadores, jueces, gobernantes, ministros de todas las religiones y creadores de trabajo, colocan hoy por encima de los fines peculiares y los problemas particulares de sus actividades y profesiones, este otro grande y patético problema, que supera y oscurece a todos los que se han suscitado en el mundo moderno: el de la juventud. A resolverlo, o, por lo menos, a atenuar sus gravísimos caracteres, enderezan sus esfuerzos, deponiendo ante la urgencia y la grandeza de la común empresa diferencias de credo político, religioso o social.

Y hay algo de grandioso, emocionante y consolador, que le devuelve a uno la fe en el porvenir de la humanidad, en ese raro fervor unánime, con que hombres y gobiernos de las más opuestas ideas, opiniones y creencias, aunan sus intenciones y trabajos, de un extremo a otro de la tierra, para salvar a la juventud. En torno de los jóvenes se ha realizado una vez más, como en las grandes crisis históricas, el milagro conmovedor de la UNION SAGRADA. La hudor de la **unión sagrada.** La humanidad ha comprendido que está en peligro su porción más noble, la reserva misma de sus energías vitales, la **última spes** de su perduración, de su propia existencia.

Y si unánime es el reconocimiento de la necesidad de salvar a la juventud, unánime es también la elección del medio para lograrlo: la intensificación y difusión de la enseñanza en todos sus órdenes. De ahí el impulso gigantesco que se ha dado a la instrucción pública en todos los países; de ahí el auge asombroso de la enseñanza secundaria que, considerada en los siglos anteriores, como patrimonio exclusivo y ventaja connatural de una clase privilegiada por el nacimiento o la riqueza, ha entrado hoy en la categoría de aquellas bienes que no se pueden negar al ciudadano de un pueblo moderno sin hollar uno de sus más sagrados derechos y de aquellos deberes, en cuyo cumplimiento están la justificación y la razón de ser un Estado democrático.

Hace tres días publicó este mismo periódico la noticia de que el Presidente de los Estados Unidos había firmado y promulgado un decreto en el cual crea y reglamenta las funciones de un organismo oficial encargado de suministrar ayuda pecuniaria a medio millón de jóvenes americanos que padecen los rigores de la crisis económica.

Uno de los fines concretos del nuevo organismo es el de dar toda clase de facilidades a los adolescentes que, por falta de medios económicos, se ven impedidos de continuar y terminar sus estudios de segunda enseñanza. Con ese objeto se dispone que se entregue, en concepto de subsidio oficial, la cantidad de **seis pesos**, todos los meses, a esos escolares. No se olvide que en los Estados Unidos la enseñanza oficial secundaria es **completamente gratuita**, que se da por maestros de altísima competencia, en cursos de más de 180 días de duración media, en edificios que por su amplitud, solidez, acertada distribución e insuperables condiciones de higiene, seguridad y comodidad, son modelos acabados de construcciones de su clase y que, en la mayor parte de los Estados de la Unión, se facilitan, además, a los escolares, sin costo alguno, los **libros de texto.**

Ahora y como si aún no creyese el Estado americano que ha cumplido suficientemente sus deberes, señala un subsidio de **seis pesos** mensuales a los estudiantes de sus admirables Escuelas Secundarias y otro de **quince pesos** a los que estén matriculados en las Universidades y Centros Superiores de Enseñanza.

Como contraste doloroso y humillante para nuestro prestigio de pueblo culto, la Ley 179 que suprime los Institutos y crea, en su lugar, las Escuelas Superiores de Enseñanza Secundaria, restringe el número de jóvenes que pueden recibir enseñanza secundaria (y ésta ni siquiera gratuita) de modo tal que causa justificada alarma y suscita vigorosas protestas.

Si todas las razones que hasta aquí se han aducido para poner de manifiesto la injusticia y la inconveniencia de reducir los beneficios — mejor diremos, el **derecho** — de la segunda enseñanza a un número exiguo de jóvenes cubanos no fueran asaz poderosas para inclinar el ánimo del Presidente de la República y de sus Secretarios a acordar la inmediata abrogación de esa Ley, debiera bastar el ejemplo elocuentísimo que acaba de ofrecer el Gobierno americano con su Patronato Nacional de la Juventud para moverles a rectificar, con generosa y levantada intención, una medida que, al ser inevitablemente comparada con el Decreto del Presidente Roosevelt, dictado tres semanas después, ha de producir juicios y comentarios tan desfavorables para nuestro país y su Gobierno.

E. V.

En Palacio fueron repartidas a los repórters ayer, copias del decreto-ley estableciendo el precio mínimo del litro de leche para los vaqueros y declarando libre para el público, la venta de dicho producto alimenticio.

Este decreto-ley fué aprobado por el Consejo de Secretarios, a propuesta del de Comercio doctor Beruff, en la sesión del pasado martes y enviado ayer, a la Gaceta Oficial para su promulgación, comenzando a surtir efecto desde el día en que se publique.

Estará en vigor hasta el 31 de julio actual y por él son condenadas las infracciones cometidas y que se hubiesen producido después del 10 de junio de 1935, hasta la fecha de su promulgación.

En lo sustancial dice:

«Se fija como precio mínimo del litro de leche que las plantas pasteurizadoras deben abonar a los productores vaqueros, el uniforme de 3 y medio centavos, con los descuentos de distancias conocidas, o séase: medio centavo en la segunda zona de la Habana; un centavo para las provincias de Matanzas y Pinar del Río; y uno y medio centavos para la de Santa Clara.

La leche pasteurizada se venderá en los establecimientos y tiendas públicas destinadas a este giro comercial sin precio fijo y determinado, sino a aquel que determine libremente la ley de la oferta y la demanda.

Las plantas pasteurizadoras tomarán toda la producción de leche de los vaqueros de las provincias de Pinar del Río, La Habana, Matanzas y Santa Clara, que reúna o cumpla las disposiciones reglamentarias vigentes que la misma necesite de acuerdo con su manipulación, pagándola al precio fijado en el artículo I del presente Decreto-Ley. Cuando las plantas de pasteurizar no puedan adquirir toda la producción de sus proveedores, podrán dejar de recibir el sobrante, equitativamente, por líneas o centros de refrigeración, con la obligación inexcusable de comunicarlo, con antelación no menos de 24 horas, a los proveedores de las líneas o centros de refrigeración afectados, y a la «Comisión Técnica Nacional de la Leche», a los efectos de la fiscalización pertinente.

La leche procedente de las líneas o centro de refrigeración, suprimidos o dejados de tomar por las plantas pasteurizadoras, por ser mayor la cantidad a adquirir que la necesaria para su expendio, no podrá, bajo ningún pretexto, motivo o circunstancia, ser recibida por las propias plantas pasteurizadoras, directamente en sus plantas, carros, o por conducto de otros centros de refrigeración.

Las plantas pasteurizadoras recibirán la leche de aquellas líneas o centros de refrigeración que al promulgarse este Decreto-Ley hayan sido suprimidos, por estimar la leche impropia para el consumo, siempre que esa leche cumpla con los requisitos reglamentarios vigentes.

La primera infracción que se cometa por las plantas pasteurizadoras de las disposiciones contenidas en este Decreto-Ley, será penada con una multa de $200.00; la segunda infracción será penada con multa de 500 pesos y suspensión de la licencia sanitaria y clausura o paralización de las actividades mercantiles de las plantas infractoras, por término no menor de seis meses.

La inauguración del Balneario en el Vedado

Dentro de poco tendrá lugar. La iniciativa es de O. P. y ha sido acogida con simpatía por el Pte.

Muy pronto —la fecha la diremos cuando se decida,— será inaugurado el balneario que en la Calle Primera entre las de Diez y Doce, en el Vedado, construye la Secretaría de Obras Públicas, a cuya iniciativa se debe el que los habitantes de la capital de la República puedan contar con un nuevo sitio de solaz y esparcimiento.

Así nos dijo ayer el caballeroso Inspector General de Obras Públicas, Sr. Emilio Rodríguez, quien nos dió interesantes detalles sobre el balneario en cuestión que deben de conocer nuestros lectores.

Y nos afregó que gracias a la cooperación decidida que nos ha prestado el Honorable Señor Presidente de la República, Coronel Mendieta,—que siente las necesidades del pobre y las sufre—, podrán gozar los habaneros de un magnífico detenidamente por la Secretaría y previsto por los técnicos y administrativos de la misma, pudiendo garantizarle que tendrá cuantas comodidades necesiten los que a él concurran.

—«La entrada al balneario será gratis?» —preguntamos.

Y el señor Rodríguez nos contesta, tras una pausa:

—«Precisamente el Subsecretario está estudiando la mejor manera de sostenerlo; él nos alega que el balneario tendrá innumerables gastos y requerirá un Cuerpo Técnico y administrativo que corresponda a las disciplina, fijar pequeñas cuotas de entrada; cuestión de centavos. Pero, no obstante ello, señor periodista, nada en firme puedo decirle. Lo que sí debé usted de asegurar a los lectores del DIARIO, que muy pronto el balneario serábella realidad».

Y agradeciéndolos informes del señor Rodríguez, nos despedimos de él con fuerte apretón de manos.

M.E.C.D. 2016

APOYAN EX-PROFESORES DE MUSICA AL ALCALDE DE LA HABANA, DR. BELT

Varios ex-profesores del Conservatorio Municipal de Música de la Habana nos han dirigido un escrito consignando su conformidad con el plan decretado por el Alcalde de la Habana que tiende a reorganizar aquel centro musical, mediante la celebración de rigurosos concursos y oposiciones para cubrir los cargos de profesor del mismo, plan que en sus líneas generales coincide con el que fué propuesto a dicha autoridad por aquéllos.

Confían los que suscriben la carta dirigida a nuestro Director, en el espíritu íntegro, justo e imparcial de los que han de integrar la comisión nombrada para llevar a cabo la reorganización del Conservatorio Municipal de Música.

USE TERMOSAN PARA SUS DOLORES

FARMACIA DROGUERIA DE "JOHNSON" DE TURNO LOS LUNES Obispo Nº30 TELEFONO-A-2129.

LA MAYOR 35 EDIFICIOS 700 EMPLEADOS SARRA DROGUERIA ABIERTA TODOS LOS DIAS TODA LA NOCHE LOS MARTES A-8026 A-3641

FARMACIAS de turno hoy

SABADO

HABANA

Ave. de Italia (Galiano) 129	A-2171
A. Menocal (Infanta) y San Rafael	U-6890
A Menocal y Néstor Sardiñas	U-8080
Ave. República (San Lázaro) 275	U-6822
Crespo y Refugio	M-4664
Bernaza (Plácido) 4, esquina a Obispo	A-1235
Crespo y Refugio	M-4664
Crespo 16	
Esperanza 57	M-4036
Finlay (Zanja) 115	U-6717
Gral. Aranguren y Condesa	M-4516
Gral. Aranguren y Animas	M-4540
Gral Carrillo (S. Rafael) 126	
Gral Carrillo y Aramburo.	U-6902
Gral Freyre de Andrade y Jovellar	U-6630
Leonor Pérez (Paula) 53	M-5462
Luz y Compostela	M-1900
Máximo Gómez (Monte) 128.	M-8076
Máximo Gómez esquina a Matadero	M-4785
Máximo Gómez (Monte) 404	M-8371
Merced y Picota	M-8787
Oquendo y Víctor Muñoz (Sitios)	U-6405
Padre Varela Belascoaín 117	M-4659
Padre Varela y Nueva del Pilar	M-6657
Paseo de Martí (Prado) 104.	M-8883
Rafael M. de Labra (Aguila) 42	M-3993
R. M Alonso (Gervasio) y Maloja	U-5545
R.M. de Labra y Alcantarilla	
Ricla (Muralla) y San Ignacio	M-4710
Salud y M. Delgado, (Lealtad)	M-5440
San José y M M Delgado (Lealtad)	M-4766
R. Cabrera (Industria) y Zenea	M-4684
Zenea (Neptuno) y Joaquín Albarrán	M-3262

CERRADO

Ave. Wilson (Línea) o 9) 10	F-6224
Ave. Wilson (Línea o 9) 156	F-4040
Quinta No. 40	F-5872
12 y 21	F-6172
23 entre 2 y 4	F-6130
23 y 22	F-6164
Zapata entre A y B	F-6965

VIBORA

10 de Octubre y Estrada Palma	I-7756
10 de Octubre y Avenida de Acosta	I-3555
Dolores y 15 (Lawton)	X-3058
Santa Catalina 61	X-2317

JESUS DEL MONTE Y S. SUAREZ

10 de Octubre (J. del Monte) 130	M-5303
10 de Octubre (J. del Monte) 267	I-7795
10 de Octubre (J del Monte) y Princesa)	I-4444
Juan B. Zayas y Lacret	I-6767
Juan Delgado y Libertad	I-3638

LUYANO

CASERIO DE LUYANO	
M.F. de Castro (Luyanó) 121	I-7452

CERRO

Calzada del Cerro 815	I-7272
Calzada del Cerro 891	I-7342
Falgueras 5	M-8900
Florencia y San Quintín	I-7585
Moreno 40 B	I-7410

NOTA.—Este grupo deberá prestar servicio público todo el día y toda la noche de los domingos siguientes: Febrero 10, Marzo 24, Mayo 5, Junio 16, Julio 28, Septiembre 8, Octubre 20 y Diciembre 21

Lea AVANCE todas las tardes. Dirigido por José I. Rivero.

HABANERAS

LA MODA ACTUAL

PATRON NUMERO 925

Traje de casa donde puede lucirse elegante a la vez que se está cómoda. Nótese la gracia del cuello en forma de V, el efecto de los botones y lo bien que completa el conjunto el bolsillo que resulta tan útil. La falda se abre hasta abajo haciéndolo más fácil para lavar y planchar.

La tela que se emplea puede ser percal, piqué o **gingham**, necesitándose cuatro varas solamente para cortarlo. Los patrones pueden pedirse desde la talla 34 hasta la 48.

MODELOS DE PARIS

Los **suits** para las mañanas de otoño aparecen con la nueva chaqueta cruzada, encontrándose en la colección de **Rochas** un modelo triple cruzado que ha obtenido gran éxito entre las mujeres más elegantes de París.

Parece que el abrigo suelto ha de seguir de moda siempre, aunque naturalmente varíe en importancia con el cambio de las estaciones. Es la pieza más útil que jamás se haya inventado y como tal será difícil que el mundo femenino lo abandone enteramente.

Los **couturiers** dedican largas horas a describir versiones de este estilo que dan la idea de algo nuevo. Un modelo precioso es de corte campana, más amplio por detrás que por delante, partiendo de un canesú estrecho que se cierra por delante con dos botones. Este tipo ofrece la silueta Imperio modernizada.

Otra versión más larga de dos tercios o más, cae en tachones sueltos por detrás, con las mangas grandes y el cuello redondo que parece un manto como los que se ven a menudo en los cuadros italianos, pareciendo que salen del **Petit Palais**, donde se suceden las exhibiciones más grandes del mundo.

Lanvin favorece mucho este estilo para todas horas del día. **Schiaparelli** y **Alix** las usan sólo para **sports** o los trajes de menos vestir y **Lelong** las emplea en los vestidos de noche que ofrece con pliegues y demás detalles dentro del estilo.

JOYAS DE FANTASIA

Entre las prendas de fantasía que adornan actualmente los vestidos femeninos aparecen las de esmalte en lugar preferente.

Elizabeth Tchounsky acaba de inventar un esmalte nuevo que es mate y viene en los colores azul, verde, negro y blanco, presentándolo como la novedad más reciente de sus populares prendas que imitan las flores.

Las margaritas y otras flores silvestres son reproducidas fielmente en clásicos y relucientes **clips** esmaltados para las orejas o el escote.

El **boutonier** favorito de flores artificiales o para el **corsage** son los lirios o **callas**, combinados con iris negro. Cinnerarias moradas y rojas también están muy de moda.

SUPREMA LEY

Sí; Dios lo quiere a veces. La sangre, las matanzas,
vienen como una triste y aterradora ley;
señala lo Infinito momentos de venganza,
rompe la jaula el águila, quebranta el yugo el buey.

Terrible es la tormenta que trae las asechanzas,
la rabia del rebaño, las iras de la grey,
que pone las cabezas sangrientas en las lanzas
y arranca con la vida la púrpura del rey.

Sí; Dios lo quiere a veces, y envía el cataclismo:
hace brotar del fondo siniestro del abismo
las lívidas borrascas, la negra tempestad;

para que surja en medio de la ardua noche trágica,
como divina enseña, como corona mágica,
tu nimbo constelado de luz, ¡oh, Libertad!

Rubén DARIO

SECRETOS DE BELLEZA

En detalles de belleza en un rostro, los ojos ocupan el primer lugar. La mujer es juzgada por ellos, revelando su carácter en la mirada y expresión de los ojos.

La que sabe esto tratará de embellecer sus ojos aumentando sus pestañas con la conocida **Grasa Greta**, que además suaviza los párpados y le da brillo y expresión a la mirada, sombreando los ojos de un modo misterioso.

Las pestañas largas, tupidas y arqueadas aumentan, como es sabido, la belleza de los ojos, consiguiéndose esto sólo con la **Grasa Greta** que se vende en todas las tiendas y droguerías.

DIARIO DE LA MARINA
Prado y Zulueta
Departamento de Patrones
Habana.

Incluyo $0.20 Cts. en sellos de Correo para que me envíe el patrón No. ... tamaño No. ... que ustedes despacharán a la dirección que indico abajo lo más pronto posible. En caso de que demore más de treinta días tendré derecho a que me devuelvan el dinero.

Nombre ———————————

Dirección ———————————

Ciudad ———————————

Provincia ———————————

Las Hemorroides
Se curan radicalmente con el uso de la
POMADA MIDY
Y LOS
SUPOSITORIOS MIDY
Adreno-estípticos
Remedio muy eficaz; de uso fácil y aseado, gracias á la cánula rectal adaptada á cada tubo
De venta en todas las Farmacias y Droguerías
LABORATORIOS MIDY
67 Avenue de Wagram
PARIS
POMADA ADRENO-ESTÍPTICA MIDY

MATANCERAS

BELLO EPILOGO

De la Verbena del Parque.

Con una noche más—la del miércoles—a beneficio del Asilo de Ancianos del Paseo de Martí, se dió por terminada esa feria que ha hecho gozar a los matanceros de atractivos y alicientes infinitos.

Grandilocuente el resultado de esa verbena, porque se han recaudado en las tres noches de sábado, domingo y miércoles, más de tres mil pesos, con los siguientes balances: sábado, ochocientos y pico; domingo, mil trescientos, y miércoles, novecientos treinta, que hacen un total de más de tres mil.

Es ese el premio a la labor del Comité de señoras y caballeros que tanto han laborado, se han desvivido tanto por el éxito de esa empresa, y con fatigas y cansancios miles han conquistado para el colegio «La Milagrosa» y el Asilo de Ancianos, unas no despreciables cumas, que tan bien les vienen.

Publicará el balance ese Comité, y de la suma total se deducirán los gastos de las tres noches de verbena, haciendo saber la cantidad líquida que tocará a cada institución.

Una vez más batimos palmas en loor de esas señoras y esos caballeros que tan intensa, tan denodadamen han laborado en esta fiesta, reiterando nuestra enhorabuena por su éxito, a la señora Consuelo García de Bretos, a la que confió el Comité la organización de la verbena, y a cuantos y cuantas la han secundado en tan noble y en tan hermoso fin.

ON DIT...

Que hará furor.

Para mediados de la semana entrante será pedida en matrimonio una señorita que, en los salones matanceros, brilla con el supremo encanto de su belleza y su gracia, de su elegancia y distinción.

Vendrá a formular la petición a nombre del galán, su muy apreciable familia, que reside en la Habana y que será huésped nuestra.

¿Qué más decir para satisfacer la curiosidad del lector?

Que dentro de muy pocos días quedará despejada esta incógnita.

EN EL «ORDUÑA»

Rumbo a Europa.

Sale hoy del puerto de la Habana con dirección a Francia, el doctor Francisco Baquedano y Audevalle, joven clubman matancero, que es gerente de la importante firma comercial que lleva su nombre.

Va a París antes de visitar las playas galas más fashionables, y de él ofrezco noticias muy interesantes, que ya esbocé en pasadas notas, sobre tema que hoy también me reservo, pero que en extremo grato.

Bon voyage, monsieur le docteur.

MARIA LUISA RIVERO

La señora de Begueristain.

Se encuentra en la Habana desde hace días, huésped del hotel «Presidente», sometida a un plan médico, la alta dama que de tantos prestigios goza en nuestra sociedad.

La acompaña su hija, la encantadora fiancée del joven Pepe Casas Prendes.

Por la mejoría de la esposa de José M. Begueristain, hace el cronista los más fervientes votos.

MENU DEL DIA

Almuerzo

Fruta bomba helada.
Revoltillo de espinacas.
Ensalada de tomates.
Islas flotantes.

Comida

Cantaloup.
Puré de espárragos.
Pollo en cazuela.
Ensalada de quimbombó.
Crema de leche.

RECETAS DE COCINA

Lengua a la Sirena

Se salcocha la lengua después de bien limpia, con sal y pimienta hasta que esté blanda y se le quita el pellejo. Se corta en ruedas, colocándose en una cacerola con manteca, cebollas, un diente de ajo, dos vasos de vino tinto, champignons, sal, pimienta, un poco de nuez moscada y una cucharadita de harina de Castilla, en caldo suficiente. Se cocina hasta que quede reducida la salsa sirviéndose sobre rebanadas de pan frito.

M. R. de FONTANILLS.

BENIGNITO FERNANDEZ

De felicitación.

Es para el gracioso baby Benignito Jiménez, que cumple en esta fecha sus tres años de edad.

Es el nieto de la adoración de una antigua y muy estimada amiga del cronista, la señora Catalina Plá.

Y es el hijo en quien se miran orgullosos, los jóvenes esposos Benigno Jiménez Plá y la señora Lucía Mora.

Un beso para Benignito.

DE ENHORABUENA

Carlos M. Hernández Trelles.

Ha sido designado administrador de la Aduana cardenense, el muy distinguido caballero a quien tanto se aprecia en todos nuestros círculos.

Un acierto esa elección, porque, competente como pocos, como pocos íntegro y experimentado en ese giro, el que fué apoderado de aquel gran hacendado Adolfo Hernández, la gestión de Carlos Manuel ha de ser de beneficios incalculables para el fisco y para Cárdenas

Reciba nuestra felicitación el señor Hernández Trelles.

VILLA «CORAL»

Airosa residencia.

Tengo encargo de sus moradores, mis amigos tan distinguidos, Juanita Carnot y Esteban Baquedano, de brindar desde estas columnas de las «Matanceras», su nuevo home a sus amistades todas de esta sociedad y de toda la Isla.

Completamente instalados están ya allí, esos amigos, cuyo encargo tan gustosamente cumplo.

FILITO RODRIGUEZ

En sus días.

Así, con la familiaridad con que lo conocen todos, va mi saludo y van mis felicitaciones para el gran cardiólogo, que es, quizás, el único médico que, abroquelado en su retiro de provincias, y como adherido a esta Matanzas de sus amores, goza de clientela tanta, aquí como en la capital.

Se le consulta por las eminencias capitalinas con frecuencia mucha. Y se le llama a junta, reconociéndose su valer y su experiencia, en esa rama de la ciencia médica a que se ha dedicado con especialidad.

Por la casa de la calle de Maceo, del doctor Filomeno Rodríguez Acosta, han desfilado ayer, con su gran clientela, el concurso inmenso de sus amigos de esta sociedad.

Se vió halagadísimo.

EN BYRNE 75

Una academia.

Para preparar alumnos para el Instituto, en un curso especial, han abierto un establecimiento docente, el doctor Mario González Llorente y la doctora Carmita Urréchaga y Bidaurrázaga, destacadas figuras de nuestra intelectualidad.

Nombres que son garantía.

Y a los que pueden dirigirse cuantos se interesen por este curso preparatorio para la segunda enseñanza.

UNA BODA HOY

En la intimidad.

Para el seis de julio quedaron fijados recientemente los esponsales de la graciosa y bella señorita Juanita Casas y el caballeroso joven Pepe Alvarez, parejita estimadísima en nuestra sociedad, donde disfrutan las familias de ambos contrayentes de respeto y consideración muy mucha.

Apadrinan a esos novios la señora Petra Sánchez de Alvarez, madre del galán, y Don Antonio de Casas Vázquez, tío de la fiancée.

Testigos por ella: el ex-director de «El Imparcial», Félix U. Casas, y el ingeniero Jefe de Obras Públicas, Francisco Ducassi y Mendieta; y por él, el eminente doctor Braulio Sanz y el señor Francisco Alvarez.

De la boda civil testificaron Gerardo Guerrero y Manuel Díaz y Raúl Rivero y Oscar Torres. Oficiará como representante de la ley, el doctor Juan Flor Jorganes, que rompe el record de matrimonios en su notaría de la calle de Milanés.

Mis votos por anticipado a los futuros esposos Alvarez-Casas.

HAPPY-HAPPY

Como un emblema.

Lo lleva la orquesta que amenizará esta noche la gran fiesta del Casino Español para la que existe entre la juventud matancera entusiasmo grande.

Tiene además, un noble fin ese baile.

Porque se destinan sus productos al arreglo del cielo raso de la gran sala de los Escudos, que, desde el último ciclón se halla necesitado de reparación.

La orquesta «Happy-Happy», como la «Havana-Casino», con la de los hermanos Le Batard, que últimamente han venido a esta ciudad para amenizar fiestas del gran mundo, ofrecerá un programa magnífico a los bailadores.

No se cabrá en el Casino esta noche.

UNA JUNTA

De gran importancia.

Citados están los señores que forman el Patronato de Asilo-Creche, que ha de fundarse en Matanzas bajo los auspicios de la primera dama de la República, la señora Carmela Ledón de Mendieta.

Se tratará en esa junta de las dificultades que se presentan para la firma de la escritura de los terrenos que en las alturas de Simpson se habían escogido para dicho hospicio.

De no zanjarse esas dificultades, se nos dice que se propondrá en la junta que se lleve dicho Asilo para la Playa, donde hay solares magníficos, con agua corriente, alumbrado y línea de tranvía a la puerta.

La única de estas creches en la Isla que no ha comenzado aún a edificar su casa, y a prestar servicios, es la de Matanzas.

Y el dinero para la obra está en espera de que, sacudiendo nuestro marasmo, actuemos como se ha actuado en las otras capitales de provincia.

UN CONCIERTO

De la Orellana.

Estuvieron ayer en Matanzas un hermano de la gran cantante y el doctor Iribarren para interesarse por una fiesta que se propone ofrecer en el teatro «Sauto» Rosario García Orellana, antes del 15 del corriente.

Embarcará el primero de agosto la cantante cubana rumbo al extranjero, donde tiene firmados contratos que reclaman su presencia allí, pero antes de abandonar el suelo natal, visitará Oriente, Cienfuegos y otras importantes ciudades del interior.

¿Gozará Matanzas de ese arte exquisito de la Orellana?

Depende de las facilidades que se den a sus representantes, a quienes, dicho sea de paso, recibí ayer en mi casa de la playa.

Manolo JARQUIN.

Al margen de la Historia

LLOYD GEORGE Y EL ESPIA

UNA buena parte de la historia política de la Gran Bretaña la llena la figura inconfundible y vigorosa de Lloyd George. Ha ocupado los primeros puestos en el Gobierno, ha afrontado épocas tan dificultosas como la de la guerra y, cuando se ha retirado «a sus cuarteles de invierno», no ha sido para dedicarse a insignificantes pasatiempos, sino para lanzar al mundo entero formidables acusaciones y mostrarle, también, los entretelones de la diplomacia y de la guerra.

Pero, lo que pocos conocen es el capítulo en el que se relata cómo estuvo a punto de perder la vida, en los días de la guerra, víctima de un espía enemigo.

Este episodio lo relata ahora, íntegro, en su interesantísimo libro «Espías», Bernard Newmann, que fué, precisamente, quien hizo fracasar el atentado.

Newmann, prototipo del espía activo e inteligente, al servicio de Inglaterra durante la conflagración, logró entrar en el Estado Mayor alemán, en Berlín. Un primo suyo, alemán, había sido internado en Inglaterra y él, con habilidad, ocupó su puesto sin que nadie sospechara la sustitución.

Fué a título de oficial del Estado Mayor alemán que Newmann recibió la visita de cierto señor Schleicher, de unos cincuenta años de edad, quien le expuso un plan para atentar contra la vida del que era Primer Ministro de Su Majestad Británica. El proyecto del hombre era tan terrible que tanto Newmann como sus colegas quedaron espantados y prohibieron terminantemente al que lo presentaba ponerlo en práctica.

Schleicher, empero, consiguió burlar la vigilancia establecida por las autoridades alemanas y huyó a Suecia, pasando más tarde a Londres. Al conocer su viaje, el Gobierno alemán decidió enviar a Newmann a la capital inglesa para que impidiera la obra de aquel desorbitado.

El enviado llegó en avión, descendió por medio de un paracaídas en las proximidades de Oxted y, poco más tarde, presentábase en Scotland Yard, dándose a conocer como espía inglés en Alemania.

Newmann quedó encargado de la custodia personal de Lloyd George. Fué así como, a los pocos días, encontró que los cigarros que el Primer Ministro tenía para su uso exclusivo, estaban envenenados. Un poco más tarde, Lloyd George salió para su posesión de Walton Heath. El detective sospechó que aquella oportunidad no sería desperdiciada por Schleicher. Puso en práctica inmediatamente su plan, disfrazándose tal como si fuera el Ministro. Una vez que llegó a Walton Heath, seguido por el inspector Marshall, dedicóse a recorrer la posesión. No tardó en aparecer Schleicher que, rápidamente, le acometió. Fué una lucha espectacular, y sólo a costa de grandes esfuerzos consiguió dominar al atacante que estaba como enloquecido.

Precisamente, en aquel mismo instante, hizo su aparición el Primer Ministro y la sorpresa del desventurado atentador fué extraordinaria al verse ante dos imágenes de Lloyd George.

Schleicher no fué juzgado. Se le internó en el asilo de alienados de Broadmoor, donde falleció—extraña coincidencia—el once de noviembre de 1918, el mismo día que se firmaba el armisticio.

Esta anécdota de Lloyd George es poco conocida. Sólo el libro de Newmann nos ha permitido ofrecerla al público.

J. S. A.

A Través de la Vida

Por HECTOR DE SAAVEDRA

ERRARE HUMANUM EST.

Decididamente nuestros modernos **gangsters** están muy mal organizados, y así no se va a ninguna parte, porque golpes en falso como el realizado contra el señor Enrique Soler y Baró, no sólo desacreditan, sino que están llenos de peligros.

A menos que los tres estimables salteadores sean simples aficionados que, por seguir la moda, se han decidido ahora a ese negocio, alucinados por el buen éxito que tuvo el del señor Falla.

En primer lugar carecían de los instrumentos necesarios. No llevaban caretas, ni esparadrapo, ni les esperaba un automóvil. Eso es rudimentario. El auto es un artefacto ambiguo, de paseo y de guerra. Nada más imponente ni respetable.

En cuanto a la elección del sujeto, es el principal deber de toda compañía de salteadores que se respeta.

Los noveles funcionarios, que no son hombres de sociedad ni de mundo, se dejaron ilusionar por la figura distinguida del señor Soler. Luego, deslumbrados por el cargo de «Introductor del Cuerpo Diplomático» —que no saben lo que es— y al verle figurar en todos los banquetes y **cocktails**, concluyeron por tomarle por persona opulenta y adinerada.

Ahí está el error. El señor Soler no maneja un solo centavo de los fondos del Estado, y su cargo no le produce sino gastos, porque ni siquiera han puesto a su disposición la máquina que necesita para sus cortesías diplomáticas. En Madrid este cargo lo desempeñaba un señor llamado Zarco del Valle y se lo mantenían con lujo, como en París hacían con monsieur de Crcziere y actualmente con monsieur André de Fouquieres.

Pero entre nosotros las cosas se entienden de otra manera.

Pues volviendo al señor Soler, que es un correctísimo caballero, hay que decir en su favor que no tiene una peseta, lo cual, hoy, es distinguido y recomendable. Su familia toda fué muy rica, como descendiente del multimillonario Don José Baró, y su padre poseía el gran ingenio «Santa Filomena» que fué famoso.

Pero el señor Soler es pobre; ayuda con su trabajo a sus parientes necesitados y no posee sino la estimación y la amistad de cuantos le tratan, porque es un hombre sin envidias ni rencores, sin malevolencia y sin ambiciones.

Fué una pifia enorme figurarse que tenía dinero. Precisamente hace poco le robaron prendas de vestir y algunas joyas de familia, de modo que ni de eso podían ya despojarle.

Los ladrones se pusieron en ridículo, a pesar de las pistolas que no tenían intención de disparar, y el señor Soler no hizo caso de ellas cuando lo llamó a gritos a la guardia.

Resultado: Un fracaso financiero y un escándalo inútil, sin contar el peligro, porque esa «Investigación» militar está muy bien llevada, averigua hasta dónde el jején puso el huevo, y ya puede comprobarse que trabaja con éxito.

¿Qué hace una empresa que no tiene un cuerpo de «checkeadores» expertos? (Hemos enriquecido el idioma con un vocablo inglés para uso comercial, pero que nosotros hemos aplicado a la criminalidad. Dice mister Caffery, a quien es costumbre consultarle cuanto ocurre, que en inglés no se emplea el «chequear», como decimos nosotros, para comprobar los pasos o acciones de un individuo).

De cualquier modo este espionaje hay que hacerlo como se describe en las novelas de Edgard Wallace y no con los informes que pueda dar el tendero de la esquina.

En resumen: siento por «Enriquito» (al que he conocido, como a toda su familia, casi toda mi vida) este percance que le da una popularidad que él no persigue, porque su natural es callado y modesto; pero, en el fondo, ha servido en el concepto público en el que queda establecido que si para los «gangsters» es N. G. (not good) para sus compatriotas sigue siendo, aunque sin dinero, un estimable y distinguido caballero.

CRUCIGRAMA

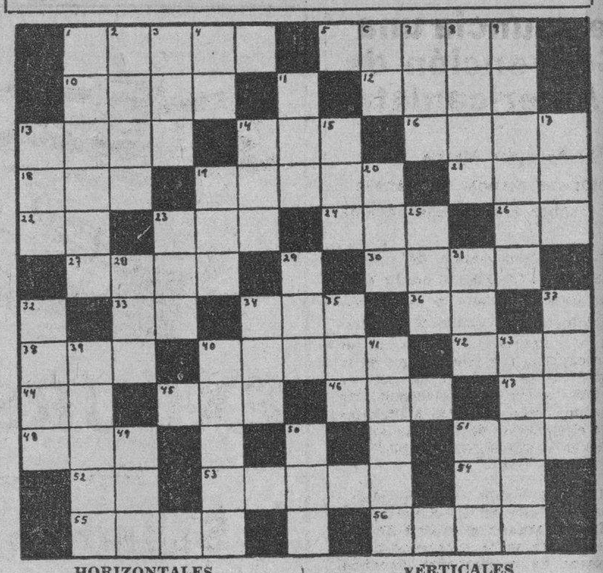

HORIZONTALES

1.—Valle entre Francia y Alemania.
5.—Moneda italiana (pl.)
10.—Medida de superficie.
12.—Capital de Italia.
13.—Parte del ave (pl.)
14.—Veneno activo que destilan ciertos árboles de la India.
16.—Sin nadie.
18.—Adverbio de comparación.
19.—Bañado de luz.
21.—Especie de chacó pequeño.
22.—Preposición inseparable.
23.—Uno de los nombres con que los chinos designan al Ser Supremo.
24.—Nombre de la «e» larga griega.
26.—Sílaba que repetida resulta un apodo familiar.
27.—Rezar.
30.—Tiempo del verbo obrar.
33.—Sobre (en inglés).
34.—Nombre de la Isla de Creta donde se crió Júpiter.
36.—Río de Suiza.
38.—Baile.
40.—Instrumento de agricultura.
42.—Condimento.
44.—Terminación de infinitivo.
45.—Cada una de las prominencias que forma la superficie del agua agitada.
46.—En el juego de la secansa dos o tres cartas iguales.
47.—Nota musical.
48.—Adverbio de modo.
51.—Dueño.
52.—Arbusto de China y Japón de unos dos metros de altura.
53.—Mineral infusible, hojoso, muy suave y blando.
54.—Sociedad Anónima.
55.—Pronombre demostrativo.
56.—Tiempo del verbo ser.

VERTICALES

1.—Gran lago de los Estados Unidos.
2.—Río de Armenia.
3.—Cabeza de ganado
4.—Dios del Sol.
6.—Marchar.
7.—Igual al 21.
8.—Inclinación vivísima a alguna persona o cosa.
9.—Hermana de Herodes el Grande.
11.—Río de la América Meridional.
13.—Dueña.
14.—Puerto del Perú.
15.—Rece.
17.—Agarradera.
19.—Hombre despreciable.
20.—Antillo.
23.—Apócope de tanto.
25.—Medida agraria usada en Aragón.
28.—Bebida.
29.—Composición poética.
31.—Nivel.
32.—Provincia de la India inglesa.
34.—Cólera.
35.—Nombre femenino.
37.—Aceite.
39.—Persona que ha perdido el juicio.
40.—Membrana a manera de ala con que nadan los peces.
41.—Arbol que abunda en España (plural).
43.—Instrumento ofensivo o defensivo (pl.)
49.—Variante.
50.—Baile.
51.—De esta manera.

Solución al Crucigrama anterior

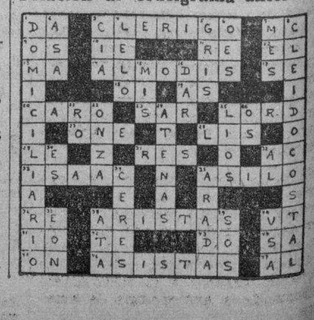

M.E.C.D. 2016

VENTA DEL PESO

APRESURESE...

NO PIERDA TIEMPO

SU MAYOR RAPIDEZ SERA RECOMPENSADA ESPLENDIDAMENTE,

PUES encontrará tales precios en nuestra VENTA DEL PESO en ropa, sedería, confecciones y novedades que exclamará:

¡Esta sí es una VENTA DEL PESO!

la elegante DE neptuno

Neptuno y Aguila

Se anuncia una Convención de Americanistas

El Dr. Arístides Mestre se propone mandar un trabajo sobre arqueología nacional

En la última sesión de nuestra Academia de Ciencias, el doctor Arístides Mestre, Profesor de la Universidad, leyó una comunicación relativa al Congreso Internacional de Americanistas que tendrá lugar en la Ciudad de Sevilla el 12 de Octubre de 1935, la cual puede considerarse como una nota adicional al informe sobre el Congreso de Ciencias Antropológicas y Etnológicas efectuado en Londres en 1934.

El ilustre doctor Gregorio Marañón, presidente de la Sociedad Geográfica de Madrid es el Jefe del Comité a quien se ha encargado por el Gobierno de la República Española de la organización y dirección del Congreso de Sevilla, donde se tratarán temas históricos y geográficos.

Según expresó el doctor Mestre, el tema especial que se discutirá en la reunión plenaria será «El problema del descubrimiento de América desde el punto de vista de la valoración de sus fuentes»; habiéndose propuesto para los trabajos los asuntos siguientes: 1ro. El individuo y el Estado en las primeras expediciones del descubrimiento, conquistas y colonización de la América española; 2do. Tipos de ciudades en la América Española del periodo colonial y función política y social del Municipio hispano-americano; 3ro. La condición jurídica y social de los indios en la América española a lo largo del periodo colonial; 4to. Valoración crítica de la labor científica realizada por el Consejo Supremo de Indias y por la Casa de Contratación de Sevilla en Orden a los conocimientos geográficos y trabajos de Cartografía de la América española; 5to. Influencias del folk-lore español en las culturas de los indígenas americanos; 6to. El problema de la Cronología y sucesión de las Culturas Americanas; 7mo. La Lingüística como base de una clasificación de los indígenas de América; y 8vo. Inmigraciones extracontinentales en América primitiva.

El doctor Mestre se refirió también al Primer Congreso de Americanistas celebrado en Madrid en 1881, donde el ilustre científico español, señor Miguel Rodríguez Ferrer dió cuenta de sus notables exploraciones en Cuba, realizadas en 1847, fundando entonces nuestra arqueología y dando base al conocimiento de nuestros indios. Rodríguez errer mantuvo entonces estrechas relaciones de orden científico con dos cubanos de gran prestigio: Felipe Poey y Antonio Bachiller Morales.

El doctor Mestre, miembro del Congreso de Americanistas de Sevilla, enviará un estudio sobre las colecciones arqueológicas cubanas existentes en el Museo Antropológico Montané, de nuestra Univtetrsidad, y del cual es Director, teniendo a su cargo la enseñanza de la Antropología de América.

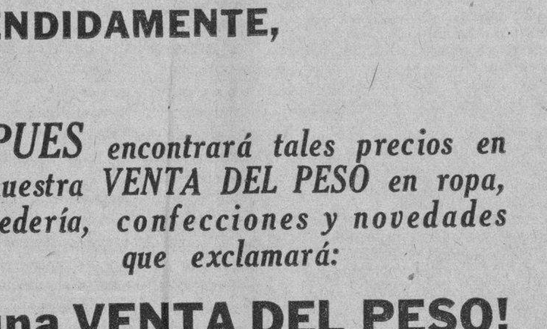

EXCURSIONES

Salida de Estación Central

Sábado 6 de Julio

a las 11.45 p. m.

a Cárdenas, ida y vuelta en 1ra. **1.30**

a Cienfuegos, " " " **2.50**

" " incluyendo almuerzo y paseos **3.50**

Presencie las Grandes Regatas Nacionales Juniors en Cienfuegos el Domingo 7 de Julio, tomando pasaje en esta Excursión

Informes adicionales y folletos descriptivos: Teléf. A-4034 y A-1879

FERROCARRILES UNIDOS DE LA HABANA

Defunciones ocurridas ayer en La Habana

Narciso L. Sánchez, blanco, 76 años, San Antonio 6. Arterio esclerosis.

Lidia C. Alfonso, blanco, 4 años, H. Mercedes. Flemón en la pierna derecha.

Walteria Alfonso, mestiza, 9 meses, H. Mercedes, Toxi infección intestinal.

Báximo Cárdenas, blanco, 4 años, H. Mercedes, Toxi infección intestinal

Wilfredo Frías, blanco, 8 meses. H. Mercedes. Toxi infección intestinal

Norma Menéndez, blanca, 20 meses. C. de Managua 41, Toxi infección intestinal.

Juan Arango García, blanco, 16 años. Hospital Las Animas. Fiebre tifaidea.

Luz Hernández, negra, 79. Maloja 176, Insuficiencia cardiaca.

Quinterio Pérez, mestizo, 38 años, San Indalecio 26. Cáncer del estómago.

Horacio García, blanco, 12 meses, Rayo 21, Gastro enteritis.

Carlos Rodríguez, blanco, 76 años Atarés 31, Insuficiencia cardio renal.

Sacramento Estrada, blanco 59 años Quiroga 4B. Nefritis intersticial.

Conrado Vascaró, mestizo, 21 años, Sanatorio La Esperanza, Tuberculosis pulmonar.

José Dopico, blanco, 57 años, Benéfica, Arterio esclerosis.

Gonzalo Ledesma, blanco, 7 meses, La Esperanza, Atrepsia.

Renée García, blanco, 30 meses P. Alfonso 9. Acidosis.

Carlos Herrera, blanco, 2 años. H. Calixto García, Gastro enteritis.

Víctor Campa, blanco, 74 años, Ave de Wilson, Arterio esclerosis.

Luis Valdés, blanco, 3 meses. La Rosa núm, 332. Toxi infección intestinal.

Ramón Peláez Aguila, blanco, 55 años. Concepción 66. Aortitis.

Crónica Habanera

JUVENTUD ESTUDIOSA

Olga Seiglie y Montoro, linda hija del distinguido matrimonio Mario Seiglie y María Montoro, una de las más aventajadas e inteligentes discípulas de la doctora María Cosculluela de Hernández.

La simpática jovencita fué premiada por la Sociedad Económica de Amigos del País con la Medalla de Plata de «Luz Caballero», durante el homenaje verificado el domingo en el Teatro Nacional a la Dra. Cosculluela.

Medalla que obtuvo en el Concurso celebrado recientemente por la mencionada Sociedad.

Nuestra felicitación.

LA INAUGURACION DEL CASINO

El jueves último quedó inaugurado oficialmente el Casino de la Playa.

Acto que resultó un acontecimiento social brillantísimo, ya que en el bellísimo lugar de diversión, se dió cita la más selecta y numerosa representación de la sociedad habanera.

El Casino de la Playa ofrecía maravilloso aspecto.

La decoración del gran salón, llevada a cabo con todos los detalles de gusto y refinamiento, llamó poderosamente la atención de todos los presentes.

Las luces indirectas, contribuyen al mayor lucimiento del salón, que al igual que los grandes cabarets europeos, lleva las mesas a todo su alrededor en forma escalonada.

A las doce de la noche, hizo su presentación el show.

Actuaron los reputados bailarines Wes Adams y Lisa, los que ofrecieron números de gran lucimiento.

Se lució Dinorah, admirable intérprete de los tangos.

Y bailó la pareja Doly y Silvia, luciéndose en la típica rumba.

Además se presentaron los cantadores Arcas y García, que ejecutaron interesantes números acompañándose a la guitarra.

Y ahora, antes de reseñar la concurrencia, felicitemos al señor Amleto Battisti, a cuyas actividades se debe la apertura del Casino de la Playa.

También felicitemos al señor Joaquín de la Torre, manager social, que cumplidamente atendió a todos, así como a Mr. Pantigas, encargado del restaurant, que ofreció un menú delicioso.

He aquí algunos de los parties.

El señor Amletto Battisti, presidente de la Compañía Cubana-Uruguaya para el Fomento del Turismo, en una mesa con su distinguida esposa, Mme. Battisti.

En otra mesa, jóvenes parejitas ordenadas del modo siguiente:

Hortensia Colás y
Jack Everhart;
Fita Kohly y
Carlucho García;
Ofelia de la Cruz y
Pepe Sabatés;
Ofelia López Bosque y
Manolo de la Cruz;
Corita Sánchez Agramonte y
Mandy Uriarte;
Teté Fernández Sellés y
Pablito Mendieta;
Beba Quevedo y
Mario Alzugaray;
Carmita García Montes y
Eugenio Sosa;
Hermina Rodríguez Tomeu y
Eddy Montoulieu.

Chaperoneando este grupo, se encontraban en otra mesa las distinguidas damas Consuelo Sánchez de Colás, Hortensia Maragliano de Kohly, Teresa Ugarte viuda de Cruz y Conchita Bosque.

El doctor Raúl García Cantero y su bella esposa Fefé Parajón, con tres jóvenes matrimonios: Luis Entrialgo y María Teresa Aixalá; José Aixalá, Jr. y Natalia Suárez y Manuel Llano y señora.

En una petit-table dos parejitas: Alina Freyre y
Tomás Hidalgo Gato;
Alicia Menocal y
Tony Freyre.

Los jóvenes y simpáticos recién casados Eugenio Silva, Jr. y Julieta Cadenas, con el doctor Sergio Giquel y Serafina Lastra de Giquel; Jaime de la Guardia y señora; la linda señorita Otilia Silva y el joven Miguel Mendoza.

Un party animadísimo con míster y mistres Ford Sewens; Mr. y mistres New Okleans; Mr. y Mrs. J. Orleans; Mr. y Mrs. Joseph Hasfre; Miss Ruth Plomer y Mr. Mike May; Miss Helen Brandt y Mr. Peter Bernal, y la encantadora señorita Esperancita Bernal con el joven Manuel Lamar.

El señor Eduardo Gutiérrez con las señoritas Teté Anrich y Gloria Martínez, en otra mesa.

El doctor Emilio Marill, caballeroso presidente del Miramar Yacht Club, y su gentil esposa Mercedes Puignau, en un party con Enrique Arango y Nila Núñez Mesa de Arango; Julio de Céspedes, cronista social del «Noticiero de Cuba», y Evangelina de la Vega de Céspedes; y Miguel Bagues, cronista social de «Avance» y Tulita Bosque de Baguer.

En otro party el señor Alberto Almasqué, con la señora Sara G. de Martínez; Enrique García Cabrera, el conocido dibujante, y señora Luisa Sigarroa de García Cabrera; M. R. Campa y señora; J. Bou y señora; y F. Howanitz y señora.

Una petit table, con los simpáticos esposos Claudio Smith y Clarissa Ruiz.

La señora María Luisa Lima de Dueñas, con su linda hija María Luisa y el joven Ignacio Franchi de Alfaro.

En otra mesa, con la señora Ana Celia Andreu, las bellas señoritas Lydia y Celita Rayneri y los jóvenes Carlos Manuel Sánchez y Fili Sánchez.

El doctor Ramón Ruiz y su esposa Hortensia García Barbon, con la señora Amparo Polo viuda de Jorrín, y los jóvenes esposos Ramoncito Ruiz y Rosaura Menéndez.

El señor José Alberto Izquierdo y señora María Grosso, con dos matrimonios: Paolo Nicolai y señora y Guido Campilli y señora.

Un party con las señoras de Goicuría y de Gil, chaperoneando estas parejitas: Martha Gil y Tony Goicuría, Cuqui Goicuría y Luis Morales, y Mimí Gil y Tin Roca.

Mr. y Mrs. Paul J. Miller, con Mr. y Mrs. Joseph L. Jova.

El señor Emilio Vasconcelos y señora, con las señoritas Lourdes Vasconcelos y Esther Pividal y el señor José M. Causse.

Nuestro querido compañero del DIARIO, Francisco C. Bedriñana, y su esposa Josefina Rivero, con el doctor Octavio Campos y su esposa Amelia Rivero.

El doctor Augusto Mederos y señora Margot Rivero, con el señor José F. Vivas y señora Rosa Rivero.

En otra mesa, el teniente Alberto Rubio, Joaquina León, Mercedes Reyes, Ana L. García, Noemí Rubio y el señor Salvador Díaz.

Hoy celebra el Casino de la Playa su primer sábado de gala, en el que la sociedad habanera volverá a favorecerlo con su presencia.

Actuará el show.

Y habrá baile desde primera hora con una magnífica orquesta.

VIAJEROS DISTINGUIDOS

A bordo del vapor «Orduña» y con rumbo a Europa, embarcarán hoy el conocido comerciante Manuel Santeiro, su gentil esposa Nena Rodríguez y sus hijos Manolo y Estela, esta última señorita muy encantadora.

Se dirigen a Europa, donde pasarán una magnífica temporada.

Feliz viaje.

DON VICTOR CAMPA

Una gran manifestación de duelo constituyó el sepelio del respetable caballero Don Víctor Campa y Blanco, alta personalidad del comercio habanero y figura muy distinguida de la colonia española.

Dicho acto, en el que se reunieron representaciones numerosísimas de todas nuestras clases sociales, se efectuó ayer a la cinco de la tarde, en el Cementerio de Colón, donde sus restos reposarán eternamente.

El señor Campa, socio comanditario de la conocida firma «Víctor Campa y Compañía», dejó de existir el jueves, en su residencia de la calle L'nea y A, en el Vedado, donde le fueron prodigados, en el transcurso de su corta enfermedad, todos los cuidados de la ciencia médica.

Hasta su atribulada viuda, la señora Cándida Alonso, llegue con estas líneas nuestro sentido pésame, que hacemos extensivo a sus hijos Carmen, Cándida, Víctor, Antonio y Mario Campa y Alonso, así como a sus hijos políticos y demás familiares.

Descanse en paz.

(Continúa en la página SIETE)

juzgue Vd. misma... Señora...

y díganos si estos modelos, a los precios que ostentan, no constituyen realmente una de las más destacadas y económicas ofertas de nuestra gran

Venta popular de julio

95¢ 1.75 1.25

$1.75.—Modelo a dos tonos en fina paja de lino, detalles de pliegues en la copa, terminados en fino broche.

$0.95.—Estilo turbante, de paja «cellophane», a dos tonos, detalles de «galalith», terminando en drapeado.

$1.25.—De fina paja «suplet», adornado con flores de «galalith». «Visage» con detalles de metal.

1.75 .95

$1.75.—Elegante «cloche» para niña. En paja de lino, adornada con «miosotis» en colores pálidos.

$0.95.—Modelo para niñas, en fina paja transparente, terminado con detalles de frutas.

Además de los modelos diseñados, nuestro Departamento de Sombreros presenta innumerables otros en toda clase de estilos y materiales modernos: lino, "liceret", «paillason», «sisol», «Cellophane», etc. Absolutamente todos los modelos son distintos, y todos también se ofrecen a los precios especialísimos de nuestra gran Venta Popular de Julio.

fin de siglo

SAN RAFAEL Y AGUILA TELS. M-5991-92

Esmalte y Aparejo
SUREKOTE
el mejor, el más barato por su duración indefinida, no se cuartea, no se salta, 40 colores modernistas.
Ferretería OLAVARRIETA
Neptuno 106, entre Campanario y Perseverancia.
A-9480, LA LLAVE

Trató de morir por la muerte deunseramado

La pobre madre confesó que el dolor de la muerte de la hija la tenía desesperada

En el Centro de Socorro del Vedado, fué asistida ayer de graves síntomas de intoxicación, Ana María Gómez González, vecina de Camagvey 27, que se produjo al ingerir Tinta Rápida, con el propósito de suicidarse por no poder soportar la muerte de una de sus hijas, según hizo constar en una carta que fué ocupada en su poder. La joven reside en Lanuza y Diez, en el reparto Almendares.

BODAS DE PLATA DE UNA SOCIEDAD MARIANENSE

Con motivo de cumplirse el vigésimo quinto aniversario de la prestigiosa institución «Sociedad de Marianao», la Directiva ofrecerá mañana por la noche un baile extraordinario en sus propios salones, sitos en Calzada número 117-B, el que será amenizado por la conocida orquesta Hermanos Palau.

Teniendo en cuenta las simpatías conquistadas por dicha colectividad—que representó a Cuba en los Juegos Olímpicos Centroamericanos—es de suponer que la celebración de sus Bodas de Plata constituirá un positivo acontecimiento.

Bonito desarrollado y reconstituido con las saludables y reconstituyentes:
PILDORAS ORIENTALES
Solicite gratis hoy el folleto descriptivo, se lo enviamos bajo sobre sin membreta. Diríjase a P. ORIENTALES. Apartado 1244.—Habana.

SUFRIO UN ACCIDENTE EL SUPERINTENDENTE AGRICOLA DE LA HERSHEY S. CORP.

Ha pocos días y en su propio domicilio, sufrió la fractura de dos costillas, el señor Juan Luis Fiol, Superintendente General de Agricultura de la Hershey Corporation, suceso que ha conmovido a la sociedad del vecino central, donde el señor Fiol, es muy querido. Lamentamos sinceramente, el accidente al caballeroso amigo señor Fiol, y hacemos votos por su pronta mejoría.

UNA ENVENENADA

Estrella Quintero Martínez, vecina de Zanja 128, fué asistida de graves síntomas de intoxicación, que sufrió al ingerir varias pastillas de permanganato con ánimo de privarse de la existencia.

M.E.C.D. 2016

HOY CAMPOAMOR HOY
2 ESTRENOS EN CUBA FOX
La exótica producción
BABOONA"
James DUNN y Alice FAYE y
"365 NOCHES en HOLLYWOOD"
PRECIOS
20¢ 12 G½ 30¢ G½ a 11½ 15¢ Niños 10¢ Tertulia

Cartel del Dia

POR LOS TEATROS

PRINCIPAL: A-6737.—A las 5 y 30: El orgullo de Albacete. A las 9 y 30: Que hombre tan simpático.
AUDITORIUM:—A las 9: Función homenaje a los artistas de la Hora Múltiple.
MARTI:—Tarde: Salomé y Mosaicos A las 8 y 45: Mickie. A las 10 y 30: Salomé.

POR LOS CINES

ENCANTO: A-4433.—A todas horas: David Copperfield, con Maureen O'Sullivan, Linonel Barrymore y otros, comedia y revista.
CAMPOAMOR: A-7054. — A todas horas: Baboona, 365 noches en Hollywood, comedias y revistas.
NACIONAL: A-3730. — A todas horas: El día que me quieras, con Rosita Moreno y Carlos Gardel, comedia y revista.
FAUSTO: — Lirio dorado y Déjame amar.
NEPTUNO:—Rumba y Atención señora.
PAYRET:—Bella Adelina y Andrajos de la opulencia.
RIVIERA: — Contra el imperio del crimen y El campeón ciclista.
PRADO:—Pimpinela escarlata y El amor nunca se engaña.
AUDITORIUM:—La novia de Frankenstein y Enemigos íntimos.
RIALTO:—Una chica angelical y El secreto del castillo.
REGINA:—Una chica angelical y El secreto del castillo.
TRIANON:—El amor de Vanessa y La fascinadora.
MODERNO:—El velo pintado y El carnaval de la vida.
OLIMPIC:—Crisis mundial y Prisioneros de guerra.
LIRA:—La noche azul y El hermano del diablo.
UNIVERSAL:—Pasaporte a la fama y El carnaval de la vida.
LARA:—Una aventura en la noche y Sombras del pasado.
CUBA:—Un capitán de cosacos y El misterio de E. Brood.
ROJO: — Un capitán de cosacos y mujeres peligrosas.
VEDADO:—Estrictamente confidencial y Niebla.
WILSON:—Matar o morir y La isla del tesoro.
INGLATERRA:—Matar o morir y La isla del tesoro.
TOSCA:—El poderoso Barnum y El paluchero.
VERDUN:—La viuda alegre y La Venus de oro.
IMPERIO:—Un capitán de cosacos y La casa es seria.
ACTUALIDADES:—Esposas distraídas y El hombre invisible.
ESMERALDA:—Estrictamente confidencial y La maldición de Hindú.
BELGICA:—Charlie Chan en Londres y Caravana.
VIOLETA:—Caravana y Mi chica y yo.
VALENTINO: — Una mujer de su casa y El cantante de Nápoles.
IDEAL: — La farsa del honor, La fuente y La cucaracha.
MARAVILLAS:—La viuda alegre y comedias.
BOHEMIA:—La viuda alegre e Hijos del desierto.

HOY ENCANTO HOY
UNICO EN CUBA con REFRIGERACION
LA REALIZACION SUPREMA DEL CINE
DAVID COPPERFIELD"
11 ESTRELLAS..! 65 PERSONAJES Un Orgullo METRO

LUNES
Barbara STANWYCK
en
"LA VESTIDA DE ROJO"
con Gene RAYMOND y
Genevieve TOBIN

ESCENARIO Y PANTALLA

NACIONAL: «EL DIA QUE ME QUIERAS»

El estreno de esta película póstuma de Carlos Gardel fué anticipado por la empresa del «Nacional» como un homenaje a la memoria del artista. Aunque la placa fotosonora ha recogido para siempre su voz y su gesto, Gardel seguirá viviendo en la pantalla lo que duren las exhibiciones de esta su última producción. El cine está reñido con la inmortalidad. Es un arte de glorias efímeras, que se nutre fundamentalmente de actualidad.

El público vió ayer «El día que me quieras» con una unción que no le inspiraban otras películas del famoso tanguista. Estaba viendo a un hombre más reducido a sombra que nunca y esto siempre impone. No es lo mismo contemplar el «film» de un hombre que es, que el «film» de un hombre que fué. El cine ya de por sí desencarna mucho; pero la muerte...

Y, sin embargo, la verdad es que esta película de Gardel no despierta ni más ni menos fervores que otras suyas que por aquí hemos visto. Su repertorio—lo mismo el vocal que el peliculero—registra pocas variaciones. El tango lo ha marcado con ese sentimentalismo terco que deviene sensiblería por las puntas. El amor, los celos, la infidencia, la lucha de la materia contra el espíritu, la impresionabilidad de la vida bohemia; todo esto visto superficialmente, con voluntad de melodrama, con fugacidad de tonadilla de «music hall»: he aquí el resumen de la producción cinematográfica del actor recientemente muerto en Colombia.

Dentro de este marco encaja perfectamente «El día que me quieras», título de la canción básica del «film» y que es el mismo de un poema de Amado Nervo. Es la historia de un muchacho argentino, hijo de un opulento hombre de negocios; pero que lejos de haber heredado del padre la pasión financiera, es un enamorado de la guitarra, de las canciones populares, del teatro y de la vida bohemia de los artistas. Naturalmente el padre acaba por repudiarlo y el muchacho se une a una compañera de trabajo, tuberculosa por más señas. Desde este momento el sesgo melodramático es inevitable. El fugitivo llega, en cierta ocasión, a robar a su padre, para atender a la curación de la pobre tísica, que muere como la Mimí de Murger.

Esta muerte señala una coyuntura de ascensión en el arte de Julio Argüelles, cuyo nombre de guerra es Julio Quiroga. Según él mismo, la emoción de su vida se le sube a la garganta y la canción sale de ella espiritada y cálida. Con una pequeña niña que le dejara la muerta, Julio Quiroga se va a recorrer el mundo en compañía de sus amigos inseparables y su guitarra.

En el apogeo de su carrera, cuando Marga, la hija, es ya toda una mujer, Julio Quiroga recibe la noticia de la muerte de su padre, que lo ha dejado heredero universal de toda una cuantiosa fortuna. Marga se ha enamorado precisamente del hijo de un antiguo empleado de Argüelles, quien ignorando que Julio Quiroga sea hijo del millonario, se niega a dar su consentimiento a esas relaciones. Después de una escena violenta entre el artista y el negociante, aquél muestra su personalidad y todo queda resuelto satisfactoriamente.

Como se ve, estamos frente a un melodrama cinematográfico, al que las canciones que Gardel canta expresivamente ponen un agradable pespunte musical.

Con Gardel colabora valiosamente en esta película Rosita Moreno, una de las intérpretes del cine hispanoparlante más talentosas y fotogénicas.

CAMPOAMOR «BABOONA»

«Baboona» es una película documental de la más reciente expedición hecha al Africa por los esposos Martín-Johnson. Esta intrépida pareja se dedica desde hace 25 años al riesgoso oficio de visitar los más inhóspitos parajes del planeta en busca de emociones que fotografiar. Son exploradores fílmicos, que es una nueva modalidad dentro de la peligrosa profesión.

Para filmar «Baboona» se dice que los esposos Johnson recorrieron sesenta mil millas, utilizando principalmente dos aeroplanos anfibios bautizados pintorescamente con los nombres de «El Espíritu del Africa» y «El Arca de Osa». Por la índole de los aparatos, pudieron descender indistintamente en la tierra o en el agua, lo cual aseguró el éxito de la expedición.

El nombre de «Baboona» tiene su origen en el hecho de que uno de los lugares explorados por los esposos Johnson en este viaje fué el llamado territorio de los «baboons», del que se nos presentan en el film interesantísimos aspectos.

Las vistas del misterioso Monte Kenya—jamás explorado antes—, albergue de espíritus malignos, según los nativos, bajo el palio de nieve de sus cumbres; el variado mosaico zoológico que se nos ofrece; y ciertas escenas del drama de la selva, como la lucha entre un jabalí y un leopardo, el ataque de un león a uno de los aeroplanos, constituyen algunos de los más sugestivos episodios de esta película, que es, dentro de su clase, de lo mejor que se ha exhibido en la Habana.

«Baboona» tiene, además, el interés de que está explicada en nuestro idioma.

Francisco ICHASO

NOTAS

EXITO DE «DAVID COOPERFIELD» EN EL ENCANTO

Sigue exhibiéndose la película que más éxito ha tenido en este teatro, la película que será recordada como lo más grandioso del año 1935, y una de las más conmovedoras de todos los tiempos. «David Copperfield» una amalgama de excelencias del séptimo arte. Todo lo relacionado con esta monumental producción es excelente; el reparto distinguido y numeroso, la dirección de George Cukor, la presentación impecable y la argumentación estupenda que han hecho Hugh Walpole y Howard Estabrook de la inmortal novela de Charles Dickens. Lionel Barrymore, Madge Evans, Mauren O-Sullivan, Lewis Stone, Elizabeth Allan, W. C. Fields, Freddie Bartholomew, Frank Lawton, Bassil Rathbone, Roland Young, Edna May Oliver, Hugh Williams, Jessis Ralph, son solamente algunos de los nombres famosos que contribuyen a que el reparto de «David Copperfield» sea el más notable y distinguido que se haya reunido.

Mañana, comenzando a la 1 tendrá lugar una formidable Matinée, exhibiéndose además de «David Copperfield», la magnífica producción dramática de la Monogram «Andrajos de la Opulencia», con Lionel Atwill, Betty Furnes, Henry B. Walthall y muchos otros.

El lunes una exquisita producción Warner, «La vestida de rojo», lo más trágico que Bárbara Stanwyck ha cho, un drama social en el que el silencio de una mujer es la causa de la intriga. Además de Bárbara Stanwyck toman parte en esta joya Gene Raymond, Genevive Tobin, Phillip Recd, Dorothy Dree y otros completan el grupo de artistas que interpretan esta impresionante producción.

Pronto: «Aguilas Humanas», con Wallace Beery, Robert Young, Maureen O-Sullivan, Rosalind Russell, Lewis Stone y otros. Más adelante, la mejor película de Shirley Temple, «Rayito de Sol».

HOY LA «FUNCION MULTIPLE» EN EL AUDITORIUM

Esta noche a las 9 p.m., se efectuará en el teatro «Auditorium» la magnífica función organizada en beneficio de los artistas selectos. Toman parte en esta función Ernesto Lecuona, Rosario García Orellana, Hortensia Coalla, Tomasita Núñez, Roberto Miró, y el Dúo Perfecto, Carmelina Pérez y Arturo Hernández. Tres grandes conjuntos orquestales: La Marimba Salvadoreña, la Estudiantina Cuba y el Conjunto Múltiple. Cuatro obras escénicas serán estrenadas por el cuadro de comedias de la Hora Múltiple, dirigido por Enriqueta Sierra, quien se presentará en una actuación personal como recitadora. Pablo Medina, con sus humoradas. Primera presentación pública de Cusita, Fridolino y su suegra. Don Cornelio, cantando cuplés de la Siguaraya. Nuevas decoraciones ha pintado Hurtado de Mendoza. En las taquillas del «Auditorium» podrán adquirirse las últimas localidades del primer y segundo balcony, a 60 y 30 centavos. La lunetas se encuentran totalmente agotadas. Una gran función, un gran espectáculo escénico es el que ha sido combinado para esta función en beneficio de los artistas de la Hora Múltiple.

DOS FUNCIONES OFRECE EL PRINCIPAL

Hoy, por ser sábado, habrá 2 funciones en el «Principal», la de tarde, dedicada a nuestras damas y que dará comienzo a las 5 y 30, y la nocturna, a las 9 y 30.

En la primera, es decir la de la tarde, vuelve a escena «El Orgullo de Alvacete», la deliciosa comedia de Joaquín Abati que es objeto de afectuosa presentación como no se ha visto en la Habana y de esmeradísima interpretación por parte de los artistas de este teatro y, muy especialmente, por Felisa Amelivia, Soler, Manolo Fernández y Pepe Valle.

Por la noche, se repite «Qué hombre tan Simpático», reestrenada anoche con magnífico éxito y que garantizan las firmas de Árniche, Pazos y Estremra, los mejores autores del teatro de risa, colaborando en una misma obra.

«Qué Hombre tan simpático», es algo sencillamente delicioso que tiene al público en constante risa desde que la cortina se levanta.

Para ambas funciones rigen los precios acostumbrados de 60 centavos luneta, 40 las dos primeras filas de butacas y 30 las restantes.

Mañana, domingo, habrá dos matinées: A las tres y a las cinco y media.

Y el lunes, en función popular para la que rigen precios de cuarenta centavos la luneta y veinte la butaca, «El Hombre que todo lo enreda».

MAÑANA: GRAN MATINEE EN EL CAMPOAMOR

Muy del agrado fué del público que llenaba la amplia sala de este teatro, el magnífico programa especial de la Fox, que se repite hoy en todas las tandas. Después de tantas películas producidas de fieras, parecía imposible que otra película de este género lograra interesar al público, pero «Baboona», la sensación fílmica de la temporada, es completamente diferente a cuanto se ha hecho hasta el presente en este género de películas. «Baboona» es espectacular. En «Baboona» verá usted la manada mayor de elefantes que se ha visto en el Africa, la terrible lucha entre un jabalí y un leopardo, el ataque feroz de un león a un aeroplano. Miles de miles de búfalos espantados, el misterioso Monte Kenya que según la tradición africana da albergue a espíritus malignos, inmensos cocodrilos espiando su presa humana. En fin, el corazón de las selvas africanas, como jamás se ha visto hasta ahora. Todo esto lo verá porque por primera vez los esposos Johnson han penetrado hasta donde ahora había sido enteramente imposible llegar.

También se exhibe la simpatiquísima producción «Fox», «365 noches en Hollywood», deliciosamente interpretada por la lindísima rubia de platino Alice Faye, con James Dunn y la pareja de cómicos de Mitchell and Durant. Los precios fijados para este gran programa son los que actualmente están rigiendo en este teatro, a base de 20 centavos de 1.30 a 6.30, 30 centavos de 6.30 en adelante. Niños a todas horas 15 centavos y tertulia 10 centavos.

Mañana tendrá lugar una estupenda matinée.

El martes una gran producción dramática de la Columbia, titulada «Parias del Ensueño», genialmente interpretada por Nancy Carroll y George Murphy. También se exhibirá este día la bellísima producción, también de la Columbia, «Vivamos esta noche», por Lilian Harvey y Tulio Carminati. Esta película está dirigida por Victor Schenzinger, quien dirigió «Una noche de amor».

El día 16, debut de los embajadores de la canción, el «Cuarteto Vocal «Buenos Aires».

«SALOME», TARDE Y NOCHE, EN EL MARTI

Esta tarde a las 5 y 15 se celebrará en este teatro una gran tanda elegante. Subirá a escena: «Salomé» comedia lírica de Pepín Rodríguez, con música del maestro Rodrigo Prats y evoluciones de Julio Richards, estrenada anoche con gran éxito. Terminará la tanda con los «Mosaicos Martí, por Vila, Lupe, Candita, Garrido y Gallo.

Por la noche, a las 8 y 45: «Mickie».

A las 10 y 30 nuevamente: «Salomé».

Mañana a las 3 de la tarde, grandiosa matinée.

El martes: día señalado de la gran función extraordinaria que a Beneficio de los Caballeros del Coro, se celebrará en este teatro.

Se pondrá en escena la popular zarzuela «María Belén Chacón» de Arcilla y Prats. Se estrenará el apropósito de Agustín Rodríguez, titulado: «Las Reservistas» y se estrenará la revista de palpitante actualidad, en un acto, dividido en 12 cuadros, original de Carlos Robreño, con música del maestro Rodrigo Prats y evoluciones de Julio Richards, titulada: «Vivan las Cadenas» y habrá un «Fin de Fiesta» en el que toman parte la inimitable gallega Alicia Rico, la célebre pareja de bailes.

«Clarisse et Christian», el trovador Joaquín García que por primera vez se presentará ante el público desde la escena y el popular Guillermo Moreno.

Próximamente: «Las Viudas de Gardel» y «Contra la República del Crimen».

NACIONAL: DESDE LA 1½: «EL DIA QUE ME QUIERAS»

A la 1 y 30 empiezan hoy de nuevo en el Teatro Nacional, las exhibiciones de la conmovedora película «El día que me quieras», en la que el malogrado Carlos Gardel supo matizar todas las escenas con la irradiación de sus facultades como actor, cantante y compositor, pues toda la música de «El día que me quieras» es original suya. Como bohemio de la lírica, como amante, como esposo infortunado y después como amantísimo padre, en todos estos aspectos se presenta Carlos Gardel en «El día que me quieras», acompañado en los aciertos de la interpretación por Rosita Moreno, que fué también su compañera de debut en el cinema.

Completan el programa de hoy la sainete de Medellín», en la que se ve información cinematográfica «El Dea Carlos Gardel en su último viaje y los pormenores de la trágica escena en que perdió la vida, la revista Royal con la inauguración del Hospital Infantil, Noticiero Mundial y el cartón de Popeye, «Torero de ocasión».

Los preciosen el Nacional: 40 centacos hasta las 6.30 y 50 después de esa hora. Los niños: 20 centavos y la tertulia solamente 10 centavos.

Aumenta la expectación del público por asistir el viernes próximo al debut del novedoso y ameno espectáculo Estampas Líricas Españolas, que presentará en esa fecha en el magno coliseo la famosa y bella divette española Paquita Escribano.

NACIONAL: EL VIERNES: «ESTAMPAS LIRICAS ESPAÑOLAS»

No haga compromiso para el viernes próximo. Recuerde que ese día, la empresa del Nacional, que hábilmente consigue tener concentrada la atención del público en sus anuncios, prepara el debut de los Espectáculos de Artes de la elegante y sin par divette Paquita Escribano, la que, como mensaje del arte alegre y sugestivo de la patria española, se presenta en la Habana reunida con un grupo de valiosos elementos, para ofrecer al público una serie de programas que han motivado el elogio unánime de la prensa de España y de otras importantes poblaciones.

«Estampas Líricas Españolas», es la titulación que Paquita Escribano ha dado a su actual espectáculo. Estampas animadas por un arte fino y refinado y de policrómicas facetas, abarcando desde la romanza de concierto hasta el couplet sugestivo, la charla humorística y el baile internacional.

Para ello cuenta Paquita Escribano, con su actuación personal y la de artistas de tanto renombre como Emilio Aznar, el tenor de exquisita voz, Esther Ariza, danzarina sui géneris, Pepe Ramírez, monologuista y disseur cómico y Teodoro Cristóbal, reputado director y compositor.

Paquita Escribano en su primer programa presentará el número «El Muñeco Fetiche», en el cual desciende a la platea para regalar el muñeco de la suerte al espectador más afortunado, y Pepe Ramírez, nos dará a conocer la parodia «El do de estómago», que no puede ser de más actualidad aquí.

Decorado y vestuario de las mejores firmas europeas, será presentado por el conjunto «Estampas Líricas Españolas», que debuta el viernes en el Nacional.

LA GRAN FUNCION DEL MARTES EN EL MARTI

Una gran función tendrá efecto el próximo martes, a las 9 de la noche, en el Teatro Martí, a beneficio y como homenaje a las muchachas del coro.

En el magnífico programa que se ha combinado para tan justo homenaje, figura en la primera parte la presentación de la popular pareja de bailarines Clarisse et Christian, la reosición de la plaudida comedia lírica «María Belén Chacón», con Rita Montaner en el principal papel, la inimitable gallega Alicia Rico, el popular trovador Joaquín García, que por primera vez se presentará en un escenario y el estreno del apropósito de Agustín Rodríguez, titulado «Las reservistas».

En la segunda parte se estrena la original revista de Carlos Robreño, música del maestro Rodrigo Prats: «Vivan las cadenas», cuya interpretación está a cargo de la Compañía Cubana de Zarzuela que tan acertadamente dirige el popular autor Agustín Rodríguez.

Para esta función etxraordinaria del próximo martes en el Martí, rigen precios a base de 50 centavos la luneta, 30 centavos la butaca y 15 la tertulia, pudiendo separarse las mismas por el Telf. A 1851 y en la Contaduría del teatro.

CONCIERTO DE CANTO Y BAILES, MAÑANA, EN EL MARTI

Mañana, a las 10 de la mañana, tendrá efecto en el teatro Martí un gran concierto de canto y bailes clásicos, ofrecido por las alumnas de la Academia que dirigen la señora Ana Mariani de F. Dominicis y el señor Francisco F. Dominicis, con la valiosa cooperación de un grupo de alumnos del Colegio Estrella, el notable maestro Vicente Lanz, que dirigirá la orquesta y la pianista acompañante Nena León.

Para este concierto ha sido confeccionado un programa en extremo interesante, que consta de cuatro partes.

Los precios fijados a las localidades, a base de 80 centavos la luneta 40 centavos la butaca y 20 centavos la tertulia.

GACETILLAS

FAUSTO: «EL LIRIO DORADO»

En el popular teatro de Prado y Colón, se anuncia para hoy el siguiente interesante programa:

A las 2.30 y 5.30, la original película de la Paramount, titulada «Déjame amar», por Ida Lupino y Richard Arlen.

A las 3.50, 6.40 y 10 de la noche pasará por la pantalla la admirada producción de Claudette Colbert y Fred Mac Murray, titulada «Lirio dorado».

Noticiario y cartón animado completan este ameno programa.

La función empieza a las 2.30 como de costumbre en días laborales, y los precios son 20 centavos hasta las 5 30 y 30 centavos después.

Para mañana, domingo, en matinée desde la una, selecto programa a base de las películas «Os presento a mi señora», por Silvia Sidney y Gene Raymond, y «Romance universitario», con elenco estelar. Además: comedias, cartones, etc.

NEPTUNO: «RUMBA»

He aquí el selecto programa que para su función de hoy se ha combinado en el simpático teatro Neptuno.

A las 2.30, 5 y 8.30, la película «Atención, señora», por el apuesto galán Gary Grant y la notable actriz Elisa Landi.

A las 3.30, 6.30 y 9.30, la admirable película «Rumba», en cuya interpretación tanto se distinguen Carole Lombard y George Raft.

El cartón «Elefante silvestre»; noticiario, etc., completan este programa, que empieza a las 2.30 del día.

Los precios: 20 centavos hasta las 6.30 y después 30 centavos.

Para mañana, domingo, gran matinée desde la una hasta las cinco, con extenso y variado programa.

Para el martes, estreno de «Una luz en la niebla», por George Raft, Jean Parker y Ana May Wong.

PAYRET: «BELLA ADELINA»

Hoy presenta «Payret» uno de sus grandes programas que será un éxito más. A las 2, 5 y a las 8, estreno de la regia producción Monogram titulada «Andrajos de la opulencia», por Lionel Atwill; y a las 3, 6 y 9.50, estreno de la linda película titulada «La bella Adelina», de la que es intérprete Irene Dune con unos cores de cientos de bellas mujeres. También un cartón, una variedad y una revista completan el programa.

Precios: 20 centavos luneta, butaca o asiento de palco, hasta las 6 y media; y 30 centavos después los mayores. Niños 15. Tertulia 10 cts.

Mañana: una gran matinée a la una: con «Bella Adelina» y «Sed de renombre», estreno en Cuba.

Martes: «La pimpinela escarlata».

RIVIERA: «CONTRA EL CRIMEN DEL IMPERIO»

Hoy, en las tandas de 5.15 y 9.45, se estrena la maravillosa super producción de James Cagney, Robert Armstrong, Ann Dvorak y Margaret Linrsay, titulada «Contra el imperio del crimen»; revista, variedad musical y comedia. A las 4.15 y 8.15 se exhibe la simpática producción «El campeón ciclista».

Mañana, domingo, grandiosa matinée que comienza a la 1.15, se estrena la maravillosa producción por James Cagney, Robert Armstrong y Ann Dvorak y Margaret Lindsay, titulada «Contra el imperio del crimen»; episodio 11 de la emocionante serie «La sombra borrosa», por Onslow Stevens; además la simpática producción por Joe E. Brown «El campeón ciclista»: revista, variedad musical y comedia.

Julio 9: «Cruz Diablo», por Ramón Pereda.

PRADO: «PIMPINELA ESCARLATA»

Vuelve hoy a la pantalla del cómodo y ventilado teatro «Prado», en los turnos de 3.30, 6.30 y 9.30, la admirada y sensacional producción de la London Film, presentada por los Artistas Unidos y titulada «Pimpinela escarlata», la versión más exacta que podía esperarse de la célebre novela de la Baronesa de Orczy, que en ese título se ha traducido a 23 idiomas, alcanzando millones de venta de sus libros. Leslie Howard personifica la filantrópica figura del protagonista Sir Percy Blanckeney (Pimpinela escarlata), realizando labor muy admirable, y Merle Oberon, la nueva y sensacional estrella, al vivir el tipo de la esposa de Pimpinela, llena todos los aciertos, aportando los factores valiosísimos de su exótica belleza, su elegancia y su gran talento.

Cubren los turnos de 2.15, 5 y 8.30 la interesante película de la Paramount: «El amor no se engaña», con la encantadora Elissa Landy, Adolfo Menjou y David Manners. Además una comedia y un cartón.

AUDITORIUM: «LA NOVIA DE FRANKENSTEIN»

Grandiosa matinée hoy en «Auditorium», de Calzada y D, Vedado, teléfono F-4455, que dará comienzo a la 1.30: revista, la comedia «Vaya un empleo», por Buster Keaton, el cartón «Concurso Canino», la sensacional película «La novia de Frankenstein», por Boris Karloff, la comedia «Noches de New York; estreno de la emocionante película «Enemigos íntimos», por Bela (Drácula), Lugosi, Jack Holt, Edmund Lowe y Florence Rice, y la supercomedia «Oliver el Octavo», por S. Laurel y O. Hardy. A las 5.15 «La novia de Frankenstein. Por la noche a las 9: beneficio a los artistas de la «Hora Múltiple».

Mañana: a la 1.30: «Vivamos esta noche», por Lilian Harvey y Tulio Carminati, episodio 6 de «El Fantasma Vengador» y «La carga del Diablo», por Wallace Ford y Marian Marsh. A las 5.15 y 9.45: «Vivamos esta noche». A las 8.30: «La carga del Diablo».

TRANON: «EL AMOR DE VANESSA»

A las 4: Carole Lombard y Chester Morris en «La fascinadora», revista Fox y la interesante producción de Helen Hayes y Robert Montgomery, «El amor de Vanessa».

A las 8.30: «La fascinadora».

En la de 9.45: revista Fox y «El amor de Vanessa».

Mañana, en todas las tandas: la comedia de Oliver Hardy y Stan Laurel, «Oliver VIII», revista Fox. «Déjame Amar», por Richard Arlen y la bella creación de la génial Claudette Colbert, «Lirio Drado».

Martes 9: Boris Karloff en «La novia de Frankenstein».

Miércoles 10 y jueves 11: «Contra el imperio del crimen», por James Cagney y Ann Dvorak.

RIALTO: «UNA CHICA ANGELICAL»

Un programa regio tiene «Rialto» hoy, todo de estrenos, la revista Fox semanal, una linda variedad, la gran producción «Una chica angelical», interesantísima luce Margaret Sullavan en esta película, superando su labor como en ninguna otra, le secunda Herbert Marshall y Frank Morgan. Se estrena además la misteriosa producción de intrigas y emociones «El secuestro del castillo», de Claire Dood y otros. Los precios 20 centavos luneta y preferencia a todas horas.

Mañana: matinée con este mismo programa.

Martes: «Temerarios del Aire», de James Gagney y Pat O-Brien, y «Víctimas del dragón», de Warren Williams.

Día 12: El acontecimiento del año Chevalier en su mejor película, una revista musical de mucho lujo, y bellas mujeres, «Follies Bergere».

REGINA: «UNA CHICA ANGELICAL»

Dos grandes estrenos forman el programa de hoy en «Regina», en primer lugar la regia película «Una chica angelical», romántica, interesante y la labor de esta gran artista Margaret Sullavan, que, como en sus películas anteriores, siempre hace de ellas una maravilla, esta vez trabaja junto al simpático Herbert Marshall y Frank Morgan. Además la otra película es «El secreto del castillo», misteriosa y de mucha acción, su artista principal es Claire Dood. Se completa el programa con la revista Fox Semanal y una variedad musical.

Precios 15 centavos mayores hasta las 6.30 y 20 después.

Mañana: Matinée a la 1.30 con éste mismo programa.

Martes: se estrena «Temerarios del Aire», de James Gagney y Pat O-Brien, y «Víctimas del dragón», de Warren Williams.

Día 12: «Follies Bergere», de Chevalier.

MODERNO: «EL VELO PINTADO»

El simpático teatro de la Víbora, cuyos teléfonos son X-3306 y X-1305, ofrece hoy a sus asíduos concurrentes, en sus turnos de tarde y noche, un programa, combinado con dos estrenos. La maravillosa producción Metro, «El velo pintado», de Greta Garbo, George Brent; «El Carnaval de la vida», de Sally Eilers, Lee Tracy. Jimmy Durante; la variedad en colores: «Cine y Cenas»; el cartón comedia, «Yo soy, como yo soy» y un Metrotone. Luneta hasta las 6:30, 10 centavos; después 15 centavos, niños 10 centavos. Mañana, gran matinée de 1 a 5. «El velo pintado», «El Carnaval de la Vida», «El Jinete Rojo», «Cine y Cenas», «Yo soy como yo soy», y un Metrotone. Martes: «Atención, señoras» y «El desfile del amor».

OLIMPIC: «CRISIS MUNDIAL»

«Crisis Mundial», de Antoñita Colomé y Miguel Ligero, marca una nueva ruta en el cinema español. Cuantos no la hayan visto, pueden admirarla hoy, a las 5:15 y 9:45, en el cine «Olimpic», de Línea y B, en el Vedado, teléfono F-6263, donde todas sus exhibiciones han sido un glorioso triunfo para la empresa. Las tandas de 6:30 y 8:30 se cubren con «Prisioneros de Guerra», por Leslie Howard. Hasta las 6:30, luneta 15 centavos y 20 centavos después. Niños y Tertulia 10 centavos. Mañana: «Una Aventura en la noche», por Clark Gable, «Vaivenes del Amor», por William Powell y «Plomo y Acero», por Bob Steele.

LIRA: «LA NOCHE AZUL»

Para hoy ha combinado la activa y competente Empresa de este gran cine de las familias, con su inmejorable temperatura, perfecto sonido y la más clara proyección, situado en Industria y San José, teléfono M-4474, un programa valioso con un colosal estreno. Función de 1:30, tanda de 5 y noche 8:15. Hasta las 6:30 caballeros 15 centavos, damás y niños 10, y después mayores 15 y niños 10. Revista asuntos mudiales y variedad. Magistral y super excelsa joya que es un estreno: «La Noche Azul» de Ramón Novarro y Evelyn Laye. Divertidísima super producción: «El Hermano del Diablo» por Stan Laurel y Oliver Hardy. Mañana: «La Noche Azul» y «Los

UNIVERSAL: «PASAPORTE A LA FAMA»

Dos monumentales películas forman el interesante programa que hoy se anuncia en el más simpático y confortable cine del barrio, el de la mejor proyección, sonido y temperatura.

Función contínua de 1 a 6 y de 6:30 a 11:30 con una muy graciosa comedia y variedad. Colosal y atractiva super-producción: «El Carnaval de la Vida» de Lee Tracy. Magistral super-joya de gran argumento: «Pasaporte a la Fama» de Edward G. Robinson. Episodio 6 de la sensacional serie: «El Jinete Rojo». Mañana otro sorprendente y gran programa.

LARA: «UNA AVENTURA EN LA NOCHE»

Un grandioso estreno en el confortable y fresco cine «Lara» de Prado y Virtudes, teléfono A-1542 el de preferencia en turno después de los estrenos. Función contínua de 2 a 11:30 con preciososa comedia y variedad. Una de las más interesantes y valiosas joyas del año: «Una Aventura en la Noche» de Clark Gable y Constance Bennett. Sensacional super-excelsa producción: «Sombras del Pasado» de Robert Montgomery y Maureen O-Sullivan. También se exhibirá la interesantísima cinta con el arribo, salida, catástrofe y funerales del malogrado Carlos Gardel en la ciudad de Bogotá. Mañana: «La Novia Universitaria» «Una Aventura en la Noche», «El Verdadero Rompe Cabeza» de Stan Laurel y Olive Hardy.

CUBA Y ROJO: «UN CAPITAN DE COSACOS»

Inmejorables películas serán hoy exhibidas en el gran cine «Cuba» de Suárez y Corrales, teléfono M-8970, con su valioso equipo sonoro y la más fresca temperatura. En tandas de 5 y noche 8:15 revista y cartón. Monumental joya con bellas canciones: «Un Capitán de Cosacos» de José Mojica y Mona Maris. Misteriosa y muy interesante super-producción: «El Misterio de Edward Drood» de Claude Rains. Mañana: «Hay Hombres de Suerte» y «El Cantante de Nápoles».

«Rojo» de Monte y A. Recio, teléfono M-4794, con la mejor temperatura, sonido y proyección, ha combinado para hoy, en tanda y noche un regio programa. Comienza con comedia y variedad. Maravillosa joya con preciosas canciones: «Un capitán de Cosacos» de José Mojica y Mona Maris. Colosal y atractiva atracción: «Mujeres Peligrosas» de Warner Baxter y R. Ames. Mañana: «Una mujer de su Casa» y «El Cantante de Nápoles».

INGLATERRA: «MATAR O MORIR»

San Rafael y Consulado, M-5527; 10 centavos de 1 y media a 6 y media y 15 centavos después, niños 10 centavos a todas horas.

Hoy, tarde y noche, revista y el cartón en colores, «Cinemania» y las super-producciones, «Matar o Morir» regia joya extraordinaria por Jean Parker, y Russell Hardie; y «La Isla del Tesoro».

Mañana, «Las Explotadoras de 1935», grandioso espectáculo musical por Dick Powell, y Gloria Stuart; y «Encantados de la Vida» por Josephine Hutchinson.

La próxima semana, «La Dama de las Camelias», «Marie Galante» «Entre Madame» y «Crisis Mundial»

TOSCA: «EL PODEROSO BARNUM»

Hoy vuelve a la pantalla el estreno de la grandiosa producción de Wallace Beery con Adolph Menjou y Virginia Bruce titulado «El Poderoso Barnum» que irá acompañado del re-estreno de la jocosísima cinta de Jimmy Durante «El Paluchero. Además el Cartón en colores «La Liebre y la Tortuga» y Noticiero Fox Movietone.

Precios: 5 p. m., luneta 10, balcony 10. A las 8 y media, luneta 15, niños 10, balcony 10. Para mañana domingo en matinée, tanda y noche «Una Chica Angelical» de Margaret Sullavan e «Imitación de la Vida» de Claudete Colbert. El miercoles gran pre-estreno «El Velo Pintado» de Greta Garbo.

VEDADO: «ESTRICTAMENTE CONFIDENCIAL»

«Película buena, tras película buena»... tal parece ser el lema del coquetón cine «Vedado», sito en la calle B, entre 27 y 29, en el Vedado, teléfono F-3128. Hoy toca él turno, a la maravillosa joya que tantos comentarios ha causado, «Estrictamente Confidencial», por Warner Baxter y Myrna Loy. Además, el cartón «Donde las dan las Toman», por Popeye, y el estreno de la intrigante cinta, «Niebla», por Mary Brian y Donal Cook. A las 5, luneta 15 centavos. Niños 10 centavos. Tertulia 5 centavos. A las 8 y 30, luneta 20 centavos. Niños y tertulia 10 centavos.

Mañana, de nuevo, «Estrictamente Confidencial», con «Se Acabó la Fiesta», por Ann Sothern. «Larrigan el Afortunado», por Rex Bell, y el episodio 1 de «El Fantasma Vengador», por Creighton Chaney.

(Véase más GACETILLAS en la página OCHO)

M.E.C.D. 2016

TRIANON

Después de algunas reformas en su precioso local, vuelve a recibir los lindísimos modelos que la han hecho famosa.

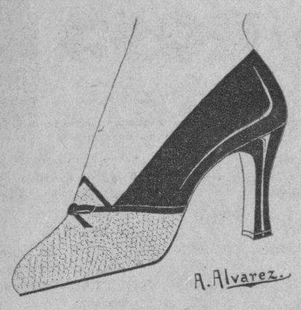

elegante y fino modelo en blanco y negro, en tacón alto y mediano, solamente. **$5.00**

Fernández y Alvarez
NEPTUNO Y S. NICOLAS
A-7004

Faja de cutí de seda brocado, abierto al lado, elásticos de seda . . $1.80

Ponemos a su disposición un surtido que abarca más de 100 modelos distintos.

Juegos mantel de crash de lino belga, con sus servilletas,

Tamaño de 2 varas . . . $ 1.90
Idem. de 2½ varas . . . 2.20
Idem. 3 varas 2.80

Precioso surtido de cinturones en todos colores a 15, 20, 25 y 30 cts.

Bloomers de jersey irrompible con encaje Aleson, 3 por $1.00.

PRECIOS INIGUALABLES

EL LOUVRE

GALIANO 71
Entre San Miguel y Neptuno

Reunión de los representantes de periódicos

Eligieron su representación ante la Comisión Técnica de Salarios Mínimos de la Stría. del Trabajo

De acuerdo con la citación expresa que se hubo de hacer, se reunieron ayer en la Secretaría del Trabajo los representantes de los directores y propietarios de periódicos, designando los delegados que, conjuntamente con los presidentes de nuestras dos asociaciones de periodistas, habrán de proponer el salario mínimo para los obreros y trabajadores de periódicos a la Comisión designada por el Gobierno para fijar definitivamente los mismos.

Presidió la reunión el Secretario del Trabajo, doctor Emilio Gaspar Rodríguez, quien después de saludar a los representantes de la prensa, se excusó por tener que concurrir al Consejo de Secretarios, sustituyéndole en la presidencia, el doctor Marino López Blanco, Subsecretario del ramo.

TOMA DE POSESION

Por el Sindicato Nacional de Obreros de la Industria de la Aguja ha sido invitado el Secretario del Trabajo para el acto de la toma de posesión de la nueva directiva que tendrá lugar en su local social de Barcelona número 18.

FELICITACION

El señor Ricardo Casado, Secretario de la Asociación de Almacenistas y Cosecheros de Tabaco, envió ayer un telegrama al Secretario del Trabajo, felicitándole por el Decreto dictado recientemente suspendiendo temporalmente el pago de jornales mínimos para las labores del tabaco, así como por la designación del señor Abella, para Delegado de la Comisión de Salarios Mínimos.

The Stevens House

LAKE PLACID, N. Y.

Un Hotel exclusivo, situado entre dos famosos lagos en el corazón de las Montañas Adirondacks, desde hace años, lugar favorito de los cubanos.

Campo de Golf en los terrenos del Hotel, gratis a los huéspedes. Playa privada, Tennis, Bar y una Orquesta famosa con baile por la tarde y por la noche.

Magnífica cocina, a la española. Desde $5.00 diarios.

Precios especiales por semanas, mes o temporada.

Grandes facilidades para los niños.

Los empleados hablan español.

I. V. BRING Admor. C. M. ROUSSEAU Sub-Admor.

(Ex-Administrador del Hotel Almendares)

LA ZARZUELA

Grandes rebajas de precios. Todas las telas, todos los encajes, todos los adornos y todos los artículos en general han sido rebajados más de la mitad de su costo. Procure visitar esta casa.

«LA ZARZUELA»,
Neptuno y Campanario.
Teléfono: A-7604.

Acusado un matrimonio por hurto de una pieza de tela

En las últimas horas de la tarde de ayer fueron enviados al Castillo del Príncipe, los esposos Gumersindo Beis Puentes y Rosa Irellano, vecinos de Dragones 98, por acusarlos Luis Gambea, encargado de la tienda de ropas «Los Precios Fijos», de haberlos sorprendido cuando hurtaban una pieza de tela.

Anúnciese en el Diario de la Marina

Crónica Habanera

(Continuación de la pág. 5)

EN LA IGLESIA DE MONSERRATE

NINA SALCEDO

Contrajeron matrimonio anoche, ante el altar mayor de la Iglesia de Monserrate, la graciosa señorita Nina Salcedo y el señor Rafael Rodríguez Toymil, Jefe del Negociado de Telefonía de la Secretaría de Comunicaciones.

Fué una ceremonia en extremo lucida, que congregó numerosa concurrencia.

La linda novia llevaba como complemento de su atavío un bouquet precioso, de estilo colonial, que directamente del aristocrático jardín «Milagros» llegó a sus manos como obsequio de la señora Isabel Rubio Toymil.

Fueron padrinos la señora Catalina Toymil viuda de Rodríguez, y el doctor José Rodríguez Toymil.

Y testigos por ella, los doctores Manuel Doval y Antonio G. Santamarina y los señores Octavio Martí Allen, Ramón Vidal y Bernardo Piedra.

Por él fueron, el doctor Manuel Rabassa y los señores Rafael Luzán, Director de Telégrafos; José P. Capote; Alberto Rubio; Gaspar Francés y Antonio M. Rodríguez.

LA GRAN VERBENA DE ESTA NOCHE

Todo está dispuesto, todo, para la gran verbena que se celebrará esta noche en el Columbus Yacht Club, la prestigiosa sociedad de las riberas del río Almendares.

Una verbena, a la que auguramos grandioso éxito, y que ha sido organizada por las Damas Católicas Cubanas, conmemorando el décimo sexto aniversario de su fundación.

El entusiasmo que reina entre nuestros principales elementos para asistir a esta verbena, es algo extraordinario, a juzgar por el gran número de papeletas vendidas.

Estas se podrán adquirir también esta noche, en las horas de la fiesta, en la entrada del Columbus.

Como hemos venido dando a conocer, muchos son los kioscos que, distribuídos por los salones y jardines y atendidos por bellas damas, se instalarán para la venta de refrescos y comestibles.

Será un acontecimiento.

EN SAN JUAN DE LETRAN

Para las nueve y media de la noche de hoy, en la Iglesia de San Juan de Letrán, está concertada una simpática ceremonia nupcial en la que serán contrayentes la bella señorita Carmen Crews y Carrera y el señor Antonio García Cervantes, Jefe de Venta de la Jacob Dold Packing Company.

La boda civil se celebrará en la misma iglesia, después de la religiosa, actuando como notario el doctor Gustavo Angulo, primo de la novia.

«Milagros», el aristocrático jardín del Paseo del Prado, ha recibido la encomienda del ramo nupcial.

Modelo bellísimo de última creación.

EXITO QUIRURGICO

Un brillante éxito quirúrgico acaba de anotarse el doctor Armando Crucet, eminente cirujano dental y oral, así como el notable cirujano doctor Elpidio Stincer, en el caso del señor Juan Pablo Malvido, alto empleado de la Shell Mex, de cuya atención se hicieron cargo en condiciones muy desventajosas por su grave estado de salud.

El señor Malvido se encuentra hoy en vías de franca convalecencia, gracias a los muchos cuidados de que fué objeto por parte de los mencionados doctores, quienes una vez más pusieron a prueba sus altos conocimientos científicos.

Nuestra felicitación para el señor Malvido y para los doctores Crucet y Stincer.

ORIENTAL PARK

Gran día el de hoy en Oriental Park.

Con motivo de las grandes carreras combinadas en el programa hípico, habrá extraordinaria afluencia de público desde hora temprana.

En el Jockey, donde se dará cita lo mejor de la sociedad habanera, tocará la Orquesta de Luis Fabré durante toda la tarde.

EL HOMENAJE AL DOCTOR CUERVO

Ha sido pospuesto para el miércoles, el homenaje al doctor Pelayo Cuervo, Secretario de Comunicaciones, señalado para mañana domingo en el Jockey Club.

Motiva este cambio el compromiso del doctor Cuervo, contraído anteriormente, para asistir a las Regatas de Cienfuegos.

BRIDGE PARTY

En la noche del jueves, celebrando su cumpleaños, ofreció un bridge party en su lujosa residencia del Vedado, la lindísima señorita Carmen Montero, hija segunda del Cónsul de España, señor Jaime Montero Madrazo y de su bella esposa Margarita Villalonga.

Del mismo disfrutó el grupo selecto de sus amigos íntimos entre los que se encontraban las señoritas Manolita Bravo, Geraldine y Margaret Fitzgerald, Teresita Moas, María Antonia Agüero.

Y la encantadora Gaby Cravioto, hija del Embajador de México.

Entre los caballeros:

El Excmo. señor Miguel Espeliús, Encargado de Negocios de España.

El Cónsul de China, señor Jouyor C. Liao.

El Vicecónsul de España, señor Daniel Carrera.

Emilio Roelandts, John Kundtzon; Luis Moas; Rodolfo Peñalver; José de Simón y H. Peers.

Y el cronista que suscribe.

A las doce de la noche, pasaron los concurrentes al regio comedor de aquella casa, donde fué servido un exquisito buffet.

Después se bailó con gran animación.

La festejada, sus hermanas Margot y Rosita, y sus padres, atendieron a todos con la exquisita cortesía que los caracteriza.

Resultó una noche encantadora.

(Continúa en la página NUEVE)

Dr. Valdés Anciano
M-1794. PRADO No. 20.
Exclusivamente enfermedades Nerviosas y Mentales.

EXCURSIONES A MIAMI

una semana de placer por **$60.50**

Todas pueden pagarse a plazos.
Cuban American Touring Co.—

incluyendo viajes en 1a. clase, hotel de lujo, comidas, guía, distracciones, excursiones etc. Otras excursiones organizadas a Jacksonville, New York, Niágara, etc. desde $80.00. .. ..

PRADO 91. Teléfono M-6575

...“y recuerde que solamente el “Grunow” le dará absoluta

Cómprele a sus seres queridos un Refrigerador que esté exento de peligro. El GRUNOW—y solamente el GRUNOW—usa CARRENE, el nuevo Refrigerante que Vd. puede ver, oler y palpar.

TODOS los Refrigeradores parecen buenos cuando se les mira exteriormente; pero lo importante es lo que está dentro del mecanismo. Solamente GRUNOW emplea el nuevo CARRENE, un refrigerante que usted puede ver, oler y palpar porque NO es un gas sino un líquido, de tan inofensivas características como admirable en sus cualidades refrigeradoras.

Y NO CUESTA MAS *adquirir el más nuevo, el más eficiente de los Refrigeradores conocidos. Recuerde esto—el GRUNOW no sólo le proporcionará absoluta protección, libre de contratiempos y peligros, sin costo adicional alguno, sino que, positivamente, protegerá MAS sus alimentos, y con ellos su salud y la de los suyos.*

Venga a verlos. Admire la belleza de sus gabinetes, el lujo y las comodidades de su interior. Y, al mismo tiempo, pida que le demuestren como trabaja el mecanismo. Sus propios ojos podrán ver cuán maravilloso es. La vertiginosa rapidez con que se produce el frío. La sencillez y eficiencia de su funcionamiento. Entonces usted comprenderá por qué el GRUNOW puede durar toda una vida; por qué su costo de flúido eléctrico es la admiración y el contento de todos los que lo han adquirido.

HUELALO...

Un niño puede aspirar Carrene sin peligro para su salud.

PALPELO...

No irrita la piel. Si usted lo palpa, sentirá frío—y nada más...

TRATE DE APLICARLE FUEGO...

Usted puede aplicar una llama al Carrene sin el menor riesgo.

O'Reilly 61 GIRALT Tels. M-9944, M-9945

Grunow

EXENTO DE TODO PELIGRO

Sorpresa de un juego prohibido en Aguila N. 252

La Policía ocupó barajas americanas, cartones de la lotería, bolas y numerario

El capitán Medina, al mando de la Cuarta Estación, con fuerzas a su mando realizó ayer tarde la sorpresa de un juego que tenía lugar en la casa Aguila 252, procediendo al arresto de Juan Santa Cruz González, vecino de dicha casa; Juan Rico Vallejo, vecino de la Estación Terminal; Félix Scull García, de Suárez 93; Reinaldo Corvo Ramírez, de Laltad 18; Celestino Pedroso Cervantes, de Aguila 256; Fernando Martínez Rencurell, de Suárez 68; Antonio Carreras Alan. Se ocuparon por la policía barajas americanas, un saco con bolas, 27 cartones de la lotería, tres dados y un peso, ocho centavos. Todos los detenidos fueron enviados al vivac.

CORTES Y RETAZOS
Piel de Angel, Cortes a $2.00
3 Servicios, 50 Cts. 3
PERMANENTES
desde 50 cts.
Con maquinarias Europeas
GARANTIZADAS
Peluquería “GALIA”
NEPTUNO 36

No tiene la Cruz Roja ningún representante en la Comisión de Defensa de los Necesitados

Habana, julio 4 de 1935.

Sr. Director del DIARIO DE LA MARINA.

Ciudad.

Señor:

En la edición del día de ayer, del periódico de su digna dirección, aparece un escrito firmado por el doctor Juan Alvarez Tabío y otros, por el cual informa que el Comité para Alimentación y Defensa de los Necesitados está constituído por el señor Secretario de Sanidad, etc., y Delegados del Club Rotario, La Cruz Roja, la Asociación de la Prensa y otras.

Deseo hacerle constar que la Sociedad Nacional Cubana de la Cruz Roja, desde el día 15 de diciembre de 1933 a esta fecha, en ningún momento designó Delegados para que la representaran ante el citado Comité para la Alimentación y Defensa de los Necesitados, y si ha figurado en ese Comité un Delegado de la Cruz Roja Cubana, ha sido desde luego admitido en el mismo sin la autorización de esta Sociedad y es por lo tanto ilegal su representación.

Le ruego la publicación de estas líneas para general conocimiento del pueblo.

De Vd. atentamente,

Evelio Figarola e Infante,
Secretario General.

BAYER

¿está Ud. Débil y ANÉMICO?

● Empiece hoy mismo a tomar el Tónico Bayer, que le fortificará todo su organismo, enriqueciéndole la sangre y aumentándole el vigor y la vitalidad. Pronto Ud. recobrará la buena apariencia y la sana alegría que da la buena salud.

TÓNICO BAYER
• DA FUERZA • VIGOR • VITALIDAD •

M.E.C.D. 2016

Crónica Católica

ACTOS CATOLICOS PARA MANANA

SOLEMNE BENDICION DE LA IMAGEN DE NUESTRA SEÑORA DE LA CARIDAD EN LA PARROQUIA DE [illegible]

El domingo día siete del entrante mes de julio, se efectuará en esta iglesia parroquial, la solemne bendición de la imagen de la Santísima Virgen de la Caridad, recientemente adquirida por el párroco que suscribe. A las nueve de la mañana del expresado domingo se procederá a la bendición de la sagrada imagen de referencia, siendo padrinos de dicha bendición los esposos señora Josefa Fernández de Cacheiro y el señor Adolfo Cacheiro.

Seguidamente dará comienzo la santa misa que será de ministros y desempeñará la sagrada cátedra el elocuente orador sagrado Rv. Padre José Castelar, rector de las Escuelas Pías de la Habana.

La misa será acompañada con orquesta y voces, bajo la dirección del maestro de capilla de esta parroquia señor Jaime Ponsoda.

El Párroco que suscribe se complace en invitar a sus amados feligreses a tan solemnes cultos.

Dr. Alberto Méndez. Párroco.

SOLEMNE NOVENARIO A LA STA. VIRGEN DEL CARMEN

Programa: Día siete, primer día de la novena. A las ocho y media Misa solemne cantada en el altar de la Virgen del Camen. A continuación se hará el ejercicio de la novena. ..

Por la noche a las ocho exposición del Santísimo, Rosario, Cánticos, sermón y reserva. En esta misma forma continuará todo el novenario.

Predicadores de la novena

Día siete. R. P. José María de la V. del Carmen. Día ocho, R. P. Hilarión de Santa Teresa Día nueve R. P. Domingo del Santísimo Sacramento. Día diez, R. P. Rafael de Jesús. Día 11, R. P. José María de la Virgen del Carmen. Día 12. R. P. Hilarión de Santa Teresa Día 13. R. P. Domingo del Stmo Sto. Da 14. R. P. Rafael de Jesús Día 15, R. P. Juan Antonio de Jesús Crucificado. Día 16. Festival de la Santísima Virgen del Carmen.

A las siete y media, misa de comunión general que celebrará el Ecmo y Rvmo. Mons. Pedro González Estrada, Arzobispo de Atalia. A las nueve, misa solemne, con asistencia de Nuestro Excmo y Rvdo Prelado Monseñor Manuel Ruíz y Rodríguez. Oficiará Monseñor Alberto Méndez, Deán de la Santa Iglesia Catedral y Acdediano Secretario

El panegírico está a cargo del R. P. Claudio del Niño Jesús Pasionista.

Por la tarde, a las cinco y media, Rosario, sermón y bendición Papal.

El día catorce celebra su fiesta anual la V. O. T del Carmen. Por la mañana, a las 8.45 misa solemne y sermón por el R. P. José María, Párroco del Carmen, y por la tarde a las ocho los cultos de la novena.

Notas: Jubileo Carmelitano. Se gana indulgencia plenaria por cada visita que se haga en la iglesia del Carmen desde las doce del día quince hasta las doce de la noche del día 16.

Se suplica una limosna para ayudar a costear estas solemnidades.

La parte musical será de carácter netamente popular. ..

CONGREGACION MARIANA DE LA ANUNCIATA

El domingo siete del actual celebra la Congregación Mariana de la Anunciata los siguientes actos.

A las siete y media de la mañana reunión en la casa social A las 8 de la mañana, misa de comunión general, plática, exposición, reserva y bendición.

SOLEMNE FIESTA ANUAL AL CORAZON DE JESUS EN LA IGLESIA PARROQUIAL DE JESUS DEL MONTE

El Apostolado de la Oración de la Iglesia de Jesús del Monte, celebra la fiesta anual con el siguiente programa: A las siete de la mañana misa y comunión general. A las nueve. Misa de Ministros en la que oficiará el R. P. José Rodríguez y Pérez, Director de la Asociación, ocupando la Sagrada Cátedra el R. P. Esteban Rivas, de la Compañía de Jesús.

La parte musical estará a cargo del profesor señor Teodoro Andriano, Organista de la Parroquia.

Se repartirán Estampas del Sagrado Corazón de Jesús. A los Asociados se les dará además el Detente.

Las personas que deseen contribuir al mejor esplendor de estos Cultos, pueden dar su limosna al señor Cura Párroco o a la señora Presidenta.

CONMEMORACION DE LA DOMINICA IV. DESPUES DE PENTECOSTES.

En todos los templos, misa cantada y sermón en conmemoración de la Dominica IV después de Pentecostés.

El sermón versará sobre el Evangelio de la Dominica: «La Pesca Milagrosa». San Lucas, V. 1-11. . . .

EL JUBILEO CIRCULAR

En la iglesia parroquial de Casa Blanca, el Jubileo Circular.

La misa del Sacramento a las 8 de la mañana Después de la misa la exposición. A las cinco de la tarde. Rosario, ejercicio, cánticos. Letanías de los Santos, procesión del Santísimo, bendición, y reserva.

PRIMITIVA REAL Y M. I ARCHICOFRADIA DE MARIA SMA. DE LOS DESAMPARADOS PATRONA DE LOS BOMBEROS

La Junta Directiva tiene el honor de comunicar que ha sido designada para ocupar interinamente el cargo de Camarera Mayor de Ntra. Sra. de los Desamparados la distinguida señora María Ramírez de Cantero, cuyo cariño e interés por esta Real y Muy Ilustre Archicofradía, lo ha demostrado en todos los casos.

Camarera Mayor, señora María Ramírez de Cantero, San Miguel No 117 A, altos. Habana. Nicolás García, Secretario p. s.

OFICIAL

REPUBLICA DE CUBA

SECRETARIA DE SANIDAD Y BENEFICENCIA

HOSPITAL NACIONAL «GRAL. CALIXTO GARCIA»

SUB-COMISION LOCAL DE SUBASTAS NUM. 2

En el local de la Oficina del Pabellón de Maternidad «Enrique Núñez» de este Hospital, y durante los días y horas que a continuación se expresan se recibirán proposiciones en sobres cerrados para las Subastas siguientes:

DIA 23 de Julio de 1935, hasta las 9 a. m. EFECTOS DE FERRETERIA, hasta las 2 p. m. EFECTOS ELECTRICOS.

DIA 24 de Julio de 1935, hasta las 9 a. m. EFECTOS DE ESCRITORIOS E IMPRESOS, hasta las 11 a. m. EFECTOS DE LAVADOS, hasta las 2 p. m. ROPA, HABILITACION Y EFECTOS DE ROPERIA y hasta las 4 p. m. COMBUSTIBLES.

DIA 25 de Julio de 1935, hasta las 9 a. m. LECHE DE VACA, hasta las 11 a. m. CARNE DE RES, hasta las 2 p. m. PESCADO, hasta las 4 p. m. HUEVOS, y hasta las 5 p. m. PAN.

DIA 26 de Julio de 1935, hasta las 9 a. m. VIANDAS, VERDURAS Y FRUTOS DEL PAIS y hasta las 2 p. m. VIVERES.

En las horas fijadas se abrirán y leerán las proposiciones en presencia de los postores concurrentes.

En la Oficina de la Administración de este Hospital, de 9 a 12 a. m. se facilitarán pormenores y pliegos a los comerciantes e industriales establecidos al por mayor en el giro objeto de las Subastas.

Salvador Graupera Marín.
Secretario de la Sub-Comisión Local de Subastas Núm. 2 del Hospital Nacional General Calixto García.

5-6-7-9-20-21

OFICIAL

República de Cuba.—Secretaría de Obras Públicas.—Negociado de Personal, Compras y Almacenes.—División de Compras.—Ofici 1.—Anuncio.—Habana Junio 12 de 1935.—Hasta la hora y fecha que a continuación se expresan, se recibirán en el local de Subastas de la División de Compras, Negociado de Personal, Compras y Almacenes, Secretaría de Obras Públicas, proposiciones en Pliegos cerrados, para las Subastas Generales, para los suministros de efectos y materiales a ésta Secretaría, durante el Año-Fiscal de1935 a 1936.

Día 10 de Julio, a las 9.30 a. m.: EFECTOS SANITARIOS, MATERIALES DE FABRICACION, CEMENTO PORTLAND Y MADERAS.

Día 10 de Julio a las 9.30 a. m.: ACEITES Y GRASAS, PETROLEO, PARA COMBUSTIBLE. MATERIAL ASFALTICO, CARBON MINERAL, OXIGENO Y ACETILENO.

Día 10 de Julio a las 9.30 a. m.: GASOLINA Y LUZ BRILLANTE.

Día 10 de Julio a las 9.30 a. m.: RAJON Y ARENA.

Día 11 de Julio a las 9.30 a. m.: EFECTOS DE ESCRITORIO Y DIBUJO.

Día 11 de Julio a las 9.30 a.m.: IMPRESOS.

Día 12 de Julio a las 9.30 a. m.: EFECTOS DE FERRETERIA, ELECTRICOS, TALABARTERIA Y ESCOBAS.

Y entonces las proposiciones se abrirán y leerán publicamente.—En la División de Compras se facilitarán los Pliegos de Condiciones Generales y Particulares, Especificaciones, Modelos de Proposiciones y demás detalles a los que los soliciten.—Francisco Díaz Rodríguez.— Subsecretario de Obras Públicas.

Jun. 22-24-25

La comunión del catecismo en la Merced

La Venerable Comunidad de Padres Paúles de la iglesia de la Merced de la Habana, tiene establecido un Centro Catequístico al cual concurren por término medio 350 alumnos de ambos sexos.

Puede tomarse como un modelo de organización. En él se desarrollan los dos grandes amores. Amor de Dios y amor a la Patria, por la enseñanza y la práctica de ejercicios religiosos patrióticos, como el verificado el 20 del pasado mes de mayo en honor de la Patrona de Cuba, en el cual estos alumnos por la mañana ofrecieron la Santa Comunión y oyeron la Santa Misa por la prosperidad moral y material de Cuba, la paz y concordia entre sus hijos.

A las cinco de la tarde reunidos en su amplio y suntuoso templo, rezaron el Santo Rosario, practicaron el ejercicio del mes de María y escucharon con profunda atención el bellísimo sermón, religioso y patriótico que les dirigió su director, el R. P. Bruno García siempre activo en el servicio del Señor.

Después las niñas del Catecismo dibujaron en el Presbiterio del Altar mayor la bandera de Cuba con rosas de sus colores, que colocaron con gran habilidad.

Estas mismas niñas construyeron con sus angelicales cuerpos un escudo viviente de Cuba, al que daban especial colorido 20 ángeles del Colegio Asilo San Vicente de Paul.

Así gráfica y bellamente expresados los símbolos de la soberanía nacional, una de las alumnas declamó una preciosa poesía original del gran poeta Arturo Liendo, saturada de intenso amor religioso.

Fué muy felicitado el joven Arturo Liendo, que es ya un consagrado por la Crítica como poeta de primera magnitud.

Dirigieron estos actos religiosos patrióticos las señoritas catequistas Delia Martínez y Berta Massotti ..

Después de este homenajen en le Aniversario de la Proclamación de la República, desfilaron llevando al frente la bandera de la Patria y la de la Iglesia.

Todos los domingos al entrar y salir del templo, siempre a su frente va esa bandera, que simboliza el amor a Dios y a la Patria.

La porta el abanderado del Catecismo, que es una de los alumnos más distinguidos por su aplicación y conducta.

Este Catecismo cumplió con el Precepto Pascual, en la festividad del Corazón de Jesús.

Hicieron su primera comunión 43 niñas y 13 niños, ataviadas conforme a la costumbrbe del país.

Toda la indumentaria se la proporcionó el Catecismo por mediación de su bondadoso director, el R. P. Bruno García, O. F. M.

Procesionalmente pasaron al templo, yendo a su frente la amada bandera.

En el altar del Corazón de Jesús, adornado por la Guardia de Honor de este templa celebró a las ocho de la mañana, la misa, el P. Ramón Subirón Superior de la Comunidad.

Dirigió los fervorines de preparación y acción de gracias el entusiasta Director, el cual antes de al Comunión les pronunció una plática altamente conmovedora.

La comunión resultó altamente sublime.

Misa y comunión fueron armonizadas por el gran coro del Catecismo, el cual tiene a su cargo en todas sus fiestas la parte musical que ejecuta con suma brillantez.

En los amplios patios de la Merced seles sirvió un buen desayuno de chocolate, pan de huevo y dulces.

A los de Primera comunión se les obsequió con caramelos y preciosos recordatorios.

A las cuatro de la tarde celebraron la grandiosa función de la Renovación de las promesas del Santo Bautismo, terminándose con su Consagración al Corazón de Jesús. A las cinco de la tarde asistieron a la grandiosa procesión del Santísimo Corpus Chisti, celebrada por la Venerable Comunidad de Padres Paúles y la Guardia de Honor del Corazón de Jesús.

LOS JOVELLANISTAS VAN HOY RUMBO A VARADERO

En la noche de hoy, sábado, se llevará a efecto el baile señalado para las 8 en el local de la culta Sociedad «JOVELLANOS», Obispo 105 (altos), y la gran excursión a la Playa Azul de Varadero que a las 12 en punto emprenderán sus socios y simpatizadores.

Debido al entusiasmo de los excursionistas están ya vendidos todos los «tickets», y por consiguiente ocupados todos los asientos de los Omnibus de Camagüey y Saratoga, que habrán de conducir a los que han de tomar parte en la excursión.

Bien merecen sus aplausos los jovellanistas por el éxito alcanzado, y especialmente los señores Luis López García y Miguel G. Llorente jr., Presidente y Secretario de la Sección de Propaganda, Recreo y Deportes, respectivamente, por la activa labor que han desplegado en los preparativos de dichos actos.

Los indigentes de la Purísima y su situación

Dependen hoy del Ejército de Salvación. El Comité de Defensa explica su labor

Un diario del día de ayer publica que 406 indigentes en promiscuidad absoluta, viven en el antiguo mercado «La Purísima», e interesa a los que suscriben, miembros del Comité de Alimentación y Defensa de los Necesitados, dar a conocer que dichos individuos no dependen ni tienen nada que ver con el referido Comité; sino que están mantenidos allí por el Ejército de Salvación, de que es jefe Mr. Walter.

Cuando el Fondo de Necesitados pasó a la Secretaría de Sanidad y se formó el Comité mencionado de los Necesitados, se estaba sosteniendo en el referido edificio del mercado «La Purísima» a un gran número de indigentes, que vivían en la forma que ahora se expresa de éstos: en jaulas de pollos, mesas de pescado, cuartos con tabiques de sacos y tablas de cajón; y se daba de comer a un gran número de personas, cocina comida cocinada en un placer adjunto, que era recibida en latas, jícaras y cacharros, y comida por las calles y placeres.

La primera labor del Comité de los Necesitados fué acabar con este estado de cosas bochornosas, indignas del pueblo menos civilizado de la tierra, e imposible de ser mantenido como dependencia de la Secretaría de Sanidad.

Estudiado el problema, se hizo desaparecer aquello. Se alquilaron naves en la esquina de las calles Subirana y Desagüe, donde se montó, de acuerdo con todas las prescripciones sanitarias, una cocina y un comedor donde los indigentes comen sentados a mesas de granito, con platos de loza, cubiertos marca Alpaca, vasos de cristal, una comida balanceada científicamente y menú distinto cada día de la semana. Pero no se admitió a este comedor a todos los que iban a «La Purísima», sino que se distribuyeron de la siguiente manera:

Primero: Las personas fuertes y capaces de rendir labor, fueron enviadas a la Granja Méndez Capote a cultivar la tierra, produciendo para ayudar a mantener más indigentes.

Segundo: Los que no podían ser enviados allí, pero que tenían viviendas donde cocinar, se les sustituyó la ración diaria cocinada por la ración cruda quincenal.

Tercero: Los que necesitaban ser alimentados directamente, fueron admitidos al comedor:

Cuarto: Los niños indigentes fueron pensionados en colegios.

Quinto: Los ancianos fueron pensionados en asilos.

Sexto: Los enfermos fueron remitidos a hospitales; y

Séptimo: Un remanente, compuesto de veteranos de la Independencia, a quienes se ofreció escogieran ser enviados a asilos, la finca o pensionados en algún lugar, prefirieron ir al comedor tres veces al día a recibir desayuno, almuerzo y comida, permaneciendo en «La Purísima» de que deseaba hacerse cargo Mr. Walker al ser abandonada por nosotros.

Hace varios meses que el Comité de Necesitados entregó «La Purísima» a la Administración Municipal de la Habana, y hoy funciona administrada por el Ejército de Salvación. Conste, pues, que los indigentes que hoy viven allí no tienen nada que ver con el Comité y que los veteranos que protestan de tener que ir tres veces hasta el comedor, lo hacen porque lo prefirieron a ser asilados por nuestra cuenta. Debe, sin embargo, notarse que habiendo comida en «La Purísima», van hasta el comedor del Comité. No debe ser mala.

Esta que se acaba de referir es una de las múltiples labores sociales realizadas por el Comité de Necesitados, que ha pasado desconocido, porque sus miembros la han realizado sólo por hacer el bien, pero no se han preocupado de pregonarlo. Hoy es necesario que se sepa, para dar una muestra más de la labor que realizaba el Comité destruído por el Secretario de Sanidad, con unas acusaciones falsas en que ha basado su disolución.

Esto lo debe haber comprobado el Secretario de Sanidad en su visita de ayer al comedor de Subirana, primera en sus cuatro meses del desempeño de su alto cargo.

Habana, julio 4 de 1935.

(Firmado):

Dr. J. Alvarez Tabío; Dr. R. Repilado; Dr. S. Verdeja; Julio Tarafa; Dra. Rosa T. Lagomasino; Martina Guevara; J. M. Lagomasino.

OFICIAL

MUNICIPIO DE LA HABANA

Secretaría de la Administración

CONVOCATORIA

Dispuesto por el Sr. Alcalde que el día 26 del próximo mes de Junio a las 3 p.m., tenga efecto en el Despacho de esta Secretaría, la subasta para el suministro de PAN Y GALLETA, necesario a las Dependencias Municipales, durante el año fiscal de 1935 a 1936; de su orden se convocan licitadores para que en dicho día y hora concurran con sus proposiciones.

En esta Secretaría se facilitarán a los interesados en los días y horas hábiles los Pliegos de Condiciones y cuantos informes estimen necesarios al objeto de la Subasta.

Lo que se hace público para general conocimiento.

La Habana, Mayo 23 de 1935.
Dr. Jorge A. BELT,
Secretario de la Admón. Municipal.

GACETILLAS

WILSON: «MATAR O MORIR»

Belascoaín y San Rafael, U-5863; 10 centavos de 1 y media a 6 y media y 15 centavos después, niños 10 centavos a todas horas.

Hoy, tarde y noche, revista, el cartón en colores, «Cinemanía» y las super-producciones, «Matar o Morir», regia joya extraordinaria, por Jean Parker, y Russell Hardie; y «La Isla del Tesoro» sensacional y emocionante atracción por Wallace Beery, Jackie Cooper, y Lionel Barrymore.

A las 5 p. m. «Matar o Morir» y «La Isla del Tesoro».

Mañana, «Las Exploradoras de 1935», grandioso espectáculo, por Dick Powell, y Gloria Stuart; y «Encantados de la Vida» por Josephine Hutchinson.

La próxima semañana, «La Dama de las Camelias», «Entre Madame», «Marie Galante» y «Crisis Mundial».

VERDUN: «LA VIUDA ALEGRE»

Sigue de éxito en éxito el moderno y cómodo teatro «Verdún», el preferido por todos, teléfono A-9206. Hoy en todos los turnos preferentes se estrenará la lujosa opereta de una música deliciosa de Janette Mc Donald y Maurice Chevalier, en segundo lugar se estrena la preciosa super-joya dramática «La Venus de Oro», por Marian Hopikns y Joel Mc Crea y un escogido reparto de estrellas: comenzando con revistas, cartones y comedias, los precios serán en la matinée y tanda doble 5 centavos, por la noche mayores 10 centavos, niños menores de 10 años 5 centavos. Mañana, «La Viuda Alegre» y «La Venus de Oro».

ACTUALIDADES Y ESMERALDA: DOS REGIOS PROGRAMAS

En el coquetón y confortable coliseo «Actualidades» de Monserrate 8 y 10, teléfono M-5575, se anuncia para hoy, en función de 2 a 11 y 30, darmas y niños a todas horas 5 centavos, dos grandiosas películas de argumentos valiosos. Comedia y Variedad. Interesantísima super-producción «Esposas Distraidas» de June Pryor. Soberbia y muy valiosa atracción suprema «El Hombre Invisible» de Claude Rains. Mañana, «El Capitán de Cosacos» y «El Tango en Broadway» de Carlos Gardel.

«Esmeralda», el más popular y concurrido cine del barrio, de Monte 242, teléfono A-9069, serán hoy exhibidas en tanda y noche, dos grandiosas películas muy interesantes. Comienza con preciosa Comedia y Variedad. Monumental y valiosísima super-joya «Estrictamente Confidencial» de Warner Baxter y Mirla Loy. Mañana, este mismo programa.

BELGICA Y VIOLETA: «CARAVANA»

Asegurado hoy un lleno en este simpático y fresco cine «Bélgica», de Egido y Corrales, teléfono A-9128, a juzgar por el inmejorable programa que para hoy ha combinado la Empresa. En tanda y noche, comedia y Variedad. Divertidísima cinta «Perico el Pelotero» de Buster Keaton.

Magistral super-excelsa joya «Charlie Chan en Londres» de Warner Oland. Maravillosa y monumental producción «Caravana» de Char, Boyer y Loreta Young. Mañana, «Ella era una Dama», «Caravana» y «Perico el Pelotero».

Las carteleras del magnífico y confortable cine «Violeta», de Monte y Rastro, con los adelantos más modernos del cine, anuncia para hoy en tanda y noche, un programa verdaderamente estupendo y muy valioso, comenzando con Comedia y Variedad. Colosal super-producción «Mi Chica y Yo» por James Dunn. Divertidísima cinta «Perico el Pelotero» de Buster Keaton. Maravillosa super-excelsa joya «Caravana» de Char Boyer y Loreta Young. Mañana, «Ella era una Dama», «Caravana» y «Perico el Pelotero».

Se le han concedido seis días al Dr. Ernesto Sarrá Hernández para que conteste una demanda

Los hermanos Lacret han interpuesto un mayor cuantía contra Sagrista y Balcells. Los últimos divorcios. Más exhortos. Demencias. Nuevas declaratorias de herederos

(NOTICIAS DE LOS JUZGADOS DE PRIMERA INSTANCIA)

DE TURNO

Exhortos:

De Sagua la Grande en incidente por Julián González, al Centro.

De Sancti Spíritus en incidente por validez de sentencia de divorcio de Eduardo Arriba contra María Morales, al Oeste.

Pensiones de Veteranos:

Las solicitan como tales: Pedro Soto Mayor, al de Almendares; y Julián García y García, al Sur.

Demencias:

Las de: Manuel Fernández, al Oeste; Francisco Lombardo, al de Almendares; Pedro Herrera Vigil, al Norte; Aurelio Valdés y Valdés, al Centro; Genoveva Portal, al Oeste.

Declaratorias de Herederos:

Turnadas las de: Gerardo González López y Manuela Abello y González, al Este; Fermín Gómez Díaz y de Marianao Calmanes, al de Almendares.

Jubilación:

La de Joaquín Rodríguez Ortiz, al Sur.

Prevención de Abintestato:

rancisco Antequera Santo y Juan Laredo Acosta.

Divorcios:

Susana Morales contra Manuel de Jesús Collazo y Núñez, al Centro; y Esther García del Rey contra Teodosio Montalván, al de Almendares.

DIVORCIOS EN TRAMITACION

Norte-Gárate:

—En el divorcio seguido por Mario Jiménez y Sola contra Graciela Blanco y Casado, se admite la demanda y de la misma se confiere traslado con emplazamiento por término de nueve días.

—En el divorcio seguido por Jesús Silva y Alonso contra Generosa Capeiro y Corral, se manda a unir las pruebas a los autos y que se haga saber a las partes.

ASUNTOS GENERALES EN TRAMITACION

Norte-Gárate:

—En el mayor cuantía seguido por María del Carmen y José Antonio Lacret contra Manuel Francisco Sagrista y J. Balcellsy Cía., se previene a los demandados que contesten a la demanda dentro de veinte días.

Almendares-Sainz Silveira:

—En la apelación establecida contra el auto del Juzgado Municipal del Vedado en la subsanación de error de la defunción de Emilio Cabrera Himely, solicitada por Julia María Valdés Galaza, se declara sin lugar la apelación y se confirma el auto apelado.

—En la demanda incidental establecida por Julián Santa Cruz y García contra Ernesto José Sarrá y Hernández, se tiene por interpuesta la demanda y de la misma se confiere traslado por término de seis días al demandado para que conteste sobre la cuestión incidental, y de la cantidad de diez pesos consignada se le ofrece al acreedor por si la acepta.

Tiene Notificaciones Urgentes en el Juzgado de Primera Instancia del Norte, secretaría de Gárate, las siguientes personas:

Letrados:

Emilio Matheu; Agustín García Osuna; Secundino Baños Vilar; Raúl Alfonso Gonse; Santiago Rosell y Leyte-Vidal y Miguel A. Navarrete.

Procuradores:

Juan B. Gorgas, Carlos Granados, Tomás González Faced; Enrique Rodríguez Pulgares, Juan Antonio Ruíz Jiménez; José Capiro; Wifredo Mazón Moroña; Francisco González Alvarez Cecilia Luque Amoedo; Francisco González Alvarez Wifredo Fernández Díaz; Nemesio Fernández Martín, María Roque Fraga, viuda de Acosta, Rufina Blanco, viuda de Dopico, Moisés Maestri López, Luís Suárez García Cáceres, Juan Urrutia, Manuel Arellano Durán, Manuel Martínez Cádiz, Ramón A. Estrella, Manuel de J. Lefrán Ayala, Laureano Carrasco Mojena, elipe Torres Carvajal y José T. Bravo.

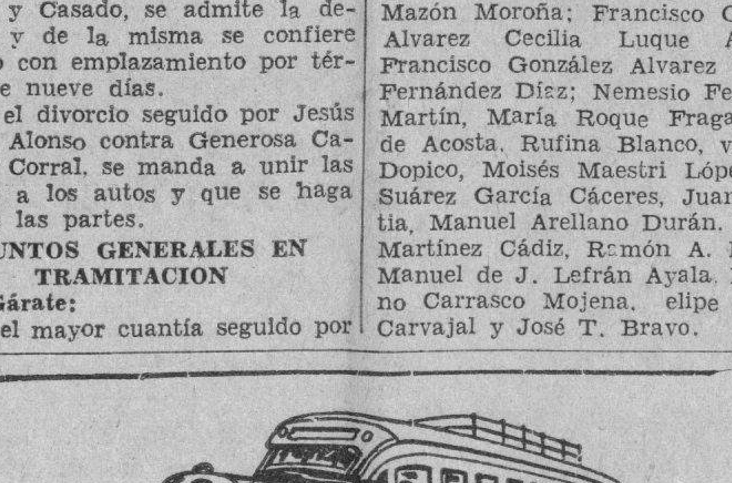

OMNIBUS DE CAMAGÜEY
--Los Mejores de Cuba--
NUEVO TURNO DIRECTO HASTA HOLGUIN

Desde el día 27 de Abril quedará establecida una nueva salida de la Habana a las 4.30 de la mañana, llegando a Holguín a las 6.10 de la tarde.

Además continuarán nuestras salidas para Camagüey y Santiago, a las 6.00 y 7.30 a. m. y 12.30, 4.30, 7.00 y 11.00 p.m.
Reserve su asiento con anticipación por nuestro teléfono M-1715.

• personalmente en nuestra Estación en el Hotel "PASAJE" por Zulueta, entre San José y Teniente Rey.

Haga siempre sus viajes en nuestros Omnibus, son los más cómodos, los de mayor seguridad, los mejores de Cuba.

SEGURIDAD — CONFORT — HORARIO FIJO

SOCIEDADES ESPAÑOLAS

Con un acto sencillo, "Hijas de Galicia" dió posesión de sus cargos a tres notables galenos

Un acto solemne y de trascendencia social para la conocida institución «Hijas de Galicia» tuvo lugar en la tarde en el salón de la Dirección del sanatorio «Concepción Arenal». Nos referimos a la toma de posesión de tres conocidos profesionales que entraron a formar parte del ya famoso cuerpo médico de «Hijas de Galicia». Son ellos los doctores Adolfo González García, Félix E. Porras Díaz y Ovidio Miranda, este último como cirujano dentista.

Los referidos doctores fueron recibidos entusiásticamente por el Director de la casa de salud, doctor Antonio F. Barrera, el cuerpo facultativo en pleno, el Presidente Social señor Luis Cotarelo Reinante, el Secretario señor José Castro Molina, el Tesorero señor Cándido Méndez y todos los miembros de la Junta Directiva, siendo notoria la satisfacción de todos los asistentes al acto por el entusiasmo y armonía que en él reinó.

El señor Luis Cotarelo, en nombre de la Junta Directiva, usó de la palabra para hacer la presentación de ritual en términos encomiásticos para el doctor González, el doctor Porras Díaz y el doctor Ovidio Miranda. Se refirió en particular a la personalidad ya reconocida del doctor González, basándose en su historial médico. «El doctor González —dijo el señor Cotarelo— ingresó como alumno de Medicina en la Asociación de Dependientes en el año 1917, donde desempeñó sucesivamente los siguientes cargos: Al graduarse de doctor en Medicina y Cirugía en el año 1919 fué nombrado médico interno. En 29 de Noviembre de 1923, médico de visita. En 14 de Febrero de 1924, ayudante de Cirugía. En 12 de diciembre de 1927 ascendió, mediante méritos conquistados por sus continuados éxitos, al cargo de cirujano, donde es de todos bien conocida su labor meritísima que lo ha consagrado como un eminente hombre de ciencia. En Febrero de 1927, en unión de otros compañeros, fundó la Asociación de Damas «La Purísima Concepción», donde ocupó el cargo de Cirujano General y Ortopédico. Actualmente ocupa el cargo de sub-Director del Hospital Militar y es Jefe de los servicios de Cirugía del mismo».

El record de este cirujano, como se deduce, es magnífico, ya que lo preside el sello característico de laboriosidad, constancia y dedicación completa al sacerdocio de su carrera. El señor Cotarelo se refirió también al doctor Porras Díaz y al doctor Miranda, encontrando en ellos competencia y juventud, señales indiscutibles de triunfo en el transcurso de su carrera.

El doctor Antonio F. Barrera, en nombre de sus compañeros, dió la bienvenida a los ya mencionados doctores, indicándoles que en el cuerpo facultativo de «Hijas de Galicia», sólo encontrarían una compenetración íntima entre sus componentes y reinando entre todos una camaradería verdaderamente familiar.

El doctor González, en términos expresivos, dió a conocer el ánimo que los guía a laborar intensamente por la causa y a poner todos sus conocimientos en pro de las asociadas de tan simpática institución.

Finalmente se brindó por la ventura de todos los presentes y porque la paz moral impere como hasta el presente, en todos los actos que se llevan a cabo en la entidad «Hijas de Galicia».

Nuestra felicitación calurosa y sincera a los miembros de la Junta Directiva, que tan activamente han laborado durante días continuados por realizar su máxima aspiración: llevar al seno del competente cuerpo médico un refuerzo más que constituyera honor, lealtad y desinterés, cualidades necesarias para que «Hijas de Galicia» continúe por la senda de triunfos que se ha trazado.

Se celebra hoy por la noche un grandioso baile

Miles de personas asistirán esta noche a la Gran Verbena «El Gavilán» que ha despertado enorme entusiasmo entre los buenos bailadores, y que tendrá efecto en «La Polar».

A las 8 en punto de la noche se abrirán las puertas del Stadium para dar cabida al numeroso público que espera impaciente por asistir a esta monumental Verbena.

Belisario López, Riveiro, La Sonora y los Hermanos Martínez han prometido estrenar números de gran atracción. Las orquestas contratadas que son las mejores de Cuba, garantizan que la Verbena «El Gavilán» será la mejor de cuantas se celebran esta noche en la Habana.

Las damas serán obsequiadas con valiosos regalos y para los hombres habrá grandes sorpresas.

Ya están montados todos los kioskos, tiro al blanco, etc., y podemos asegurar que el que asista a este magno festival creerá hallarse en el paraíso. Habrá servicios de trenes y ómnibus toda la noche.

Recuerde que esta noche El Gavilán probará que puede acabar con la Paloma y burlarse de El Cazador. No deje de asistir.

Van hoy a Cienfuegos los organizadores de la excursión gallega

Comisionados por la Sección de Propaganda del Centro Gallego, saldrán hoy sábado para estar el domingo en Cienfuegos, los señores Ceferino Pérez y Modesto Iglesias, Presidente y Vice, respectivamente, de dicho organismo, a quienes acompañará el auxiliar señor Juan Domínguez, valioso cooperador en las actividades de la Sección.

El objeto que la Comisión lleva a la Perla del Sur no es otro que estudiar sobre el terreno todos los detalles relacionados con la gran excursión que se verificará el día 11 de Agosto próximo, a fin de asegurar el más perfecto desenvolvimiento de la misma, previendo todas las contingencias que pudieran presentarse y recabando de las autoridades locales cuantas facilidades y garantías fueren necesarias.

Al arribo de la excursión a Cienfuegos y antes de la celebración de ningún otro acto de los que figuran en el espléndido programa, los excursionistas serán obsequiados con bocaditos y un sabroso ponche por la fábrica del «Ron San Carlos», comenzando luego los paseos terrestres y marítimos hasta la hora del gran banquete que habrá de verificarse en uno de los mejores hoteles. Para dichos paseos se pondrán a disposición de los excursionistas todos los ómnibus y botes necesarios.

El boleto para la excursión puede adquirirse de dos maneras: pagando $3.50 o haciendo cuatro inscripciones o reingresos de socios, en cuyo caso se obtendrá gratuitamente. Los que hagan más de una inscripción y no lleguen a las cuatro, tendrán el descuento de un peso por cada una y cincuenta centavos sólo por la primera.

FESTIVAL DE VENDEDORES MAÑANA POR LA TARDE EN LOS JARDINES «LA POLAR»

Mañana, desde la 1 de la tarde, el Centro de Vendedores Comerciales celebrará una colosal fiesta bailable en todos los jardines y en el Stadium de La Polar. Los conjuntos musicales contratados al efecto son los más importantes de la capital. La concurrencia recibirá muy valiosos regalos, muy especialmente las damas y damitas.

El costo de entrada es sumamente limitado para los caballeros, lo cual hace suponer que los Vendedores se anotarán un éxito jamás igualado. Anímense, pues, los buenos bailadores, ya que mañana por la tarde tendrá efecto uno de los más grandes festivales del año.

LA «UNION NACIONAL DE CONTABLE» OFRECERA HOY UN FESTIVAL EN «BASTIEN»

Un magnífico festival anuncia para hoy por la noche la Asociación Nacional de Contables, el que tendrá efecto en la finca «Bastién», sita en Zapata y Paseo, Vedado. Tres famosos conjuntos musicales capitalinos harán la delicia de la juventud habanera, que se dará cita en dicho lugar. Los caballeros sólo pagarán por la entrata 60 centavos. Las damas y damitas tendrán acceso gratis, pero por rigurosa invitación.

Un éxito rotundo se anotarán, sin duda alguna, los simpáticos dirigentes de la conocida Asociación Nacional de Contables con su bella fiesta de hoy por la noche en la finca «Bastién».

FIESTAS PARA MANANA

CENTRO DE VENDEDORES COMERCIALES: Formidable festival desde las 2 de la tarde en todos los dominios de «La Polar».

SOCIEDAD «CURROS ENRIQUEZ»: Gran baile por la noche en sus salones de Santos Suárez y Dolores, Jesús del Monte, amenizado por la orquesta de Antonio Cruz y el septeto «Gloria Matancera». Los caballeros pagarán cuarenta centavos.

TERRAZA DEL CARMELO: Gran fiesta bailable el domingo desde las nueve de la noche, amenizada por la orquesta «Alfaro», septeto «Invasora Habanera» y el quintento de Tomé. La entrada sólo cuesta, para caballeros, treinta centavos. Dicha terraza está situada en Línea y 18, Vedado.

CANDIDATURA PROGRESISTA DEL BANCO GALLEGO

En el local del Centro de Cocineros de la Habana, situado en la calle Dragones e Industria, altos, se llevará a cabo esta noche, a las 9, una asamblea de accionistas simpatizadores de esta candidatura, para la que el secretario de propaganda, Sr. José Raris Bello, y el Sr. Arturo Sánchez, representante de dicha candidatura, citan por este medio a todos los accionistas de dicha Caja, ya que se tratará del programa de la candidatura Progresista.

CONCURRIDISIMA SE VERA LA PROXIMA VERBENA DEL CENTRO DE DEPENDIENTES

El sábado 13 de los corrientes se dará cita en el palacio de Prado y Trocadero, sede de la Asociación de Dependientes del Comercio, la juventud de La Habana. Esa noche y con las orquestas de Belisario López, Sonora Matancera, Happy Happy, Los Siboneyes y Antonio María Cruz, se celebrará en sus salones un gran acto social, la «Verbena de los Atletas», que en beneficio de la Sección de Sports organizan los muchachos entusiastas de Recreo y Adorno. Al señor Fresnedo, el electricista del Centro, se le ha confiado, en la seguridad de un nuevo éxito, la brillante iluminación que ha de ostentar el palacio en la noche del sábado 13; a un afamado jardín, el adorno floral, y a distintas Comisiones la preparación de los kioskos para refrescos etc. Esa noche las escaleras por el Paseo de Martí se prestigiarán, merecidamente, con alfombras y arecas; y todos los salones se encontrarán preparados para recibir «el lleno» que de fijo se ha de observar en la «Verbena de los Atletas».

ACTOS PARA HOY

VERBENA «EL GAVILAN»: Formidable festival desde las 9 de la noche hasta las 6 de la mañana en todos los dominios de «La Polar», amenizado por las mejores orquestas capitalinas.

SOCIEDAD JOVELLANOS: Gran baile social desde las 9 p. m. en sus propios salones de Obispo 105, altos. Acto seguido, o sea a las 12 de la noche, partirá una excursión rumbo a la Playa de Varadero.

CLUB COVADONGA: Magnífico baile por la noche en su propio local de Calzada del Cerro y Lombillo, amenizado por dos orquestas.

ASOCIACION NACIONAL DE CONTABLES: Estupendo festival bailable desde las nueve de la noche en la finca «Bastién», sita en Zapata y Paseo, Vedado, amenizada por tres conjuntos musicales.

CLUB GIJONES: Junta ordinaria de Directiva a las ocho y media de la noche en el Centro Asturiano. El secretario, señor Fernando Calvo, cita para este acto.

El proyecto de reglamento del Centro Galaico

«La Comisión encargada de la reforma a los Estatutos del Centro Gallego ha terminado su labor, haciendo entrega del Proyecto de Reglamento al señor Jesús Pérez Cabo, su Presidente Social.

«Es motivo de regocijo para todos los componentes de esta Comisión haber podido realizar la obra a nosotros encomendada dentro de la mayor armonía, inspirándonos únicamente en el amor a la sociedad para llevar a cabo nuestro cometido con la mejor buena fé y el más sano deseo de cooperar en la solución de los problemas sociales.

«Hemos hecho un estudio detenido y concienzudo de cuanto pudiera relacionarse con las aspiraciones de la masa social, adaptando en las reformas de referencia todo aquello que creímos conveniente a las necesidades presentes y futuras de nuestra querida institución.

«Es por esto que la Comisión está satisfecha de la obra realizada, y tiene la seguridad de que a los socios del Centro Gallego, tan interesados en la reforma de los Estatutos sociales, ha de servirles de estímulo este noble esfuerzo puesto al servicio de una causa justa y de los intereses de nuestro querido Centro, confiando en que la vigencia de la nueva Ley será muy pronto una efectiva realidad.

«Por la Comisión:
«Jesús Suárez Pastoriza, «Presidente.
«José María López Vila, «Secretario.
Habana, julio 5 de 1935».

DOS SECCIONES DEL CENTRO CASTELLANO REALIZAN UNA LABOR ALTAMENTE EFECTIVA

Siguen los triunfos y aumentan los asociados; esta es la situación que predomina actualmente en el CENTRO CASTELLANO, merced a la importante labor que vienen realizando a diario dos importantes sectores: la Sección de Damas y la Sección de Propaganda.

Merecen una mención especial entre las damas que laboran intensamente por la consecución de los ideales sociales, las siguientes: La Presidenta, señora Elena Hoyos de Gutiérrez; la entusiasta y decidida Vice-Presidenta, señora Pilar Alburquerque y la no menos meritísima Secretaria, señora Pilar Cantera de Gutiérrez. Este triángulo que ejerce notoria y eficaz influencia en la colectividad se halla eficazmente secundado por otras damas muy queridas y que reúnen las mejores condiciones de laboriosidad, entusiasmo y simpatía. Son las señoras Josefa Amor de Gutiérrez, Honorina Arminio, Beatriz Fernández, Dolores Rodríguez, Antonina Largo García y Asunción González.

Para tan dignas damas, la Junta Directiva tiene los mejores testimonios, reconociendo que merced al esfuerzo de ellas y a los ejemplos de actividad que vienen ofreciendo, el Centro Castellano adquiere preponderancia indiscutible.

Compañía Trasatlántica Española

EL VAPOR CORREO
"CRISTOBAL COLON"
Saldrá DIRECTO el 19 de JULIO, para
VIGO, CORUÑA, GIJON, SANTANDER Y BILBAO

EL VAPOR CORREO
"MANUEL ARNUS"
Saldrá el 11 DE JULIO, para
VIGO, CADIZ Y BARCELONA, vía NEW YORK.

Salida para VERACRUZ:
"CRISTOBAL COLON"
11 DE JULIO

García & Díaz, Ltda. Agtes. Grales. Telefs. M-6911 y M-6912.
Palacio de la Lonja. Apartado 1690. Amgardiaz, Habana.

M.E.C.D. 2016

Crónica Habanera

(Continuación de la Pág. SIETE)

EL HOMENAJE A CHACON Y CALVO

Un acto brillante, lucidísimo.

Tal puede decirse del homenaje tributado anoche en el Hotel «Nacional» al doctor José María Chacón y Calvo, figura de valor y de relieve entre la intelectualidad cubana.

Ello fué con motivo de su próximo viaje a España, donde invitado por la Universidad Central de Madrid, va a dictar un curso sobre El Sentido de la Colonización.

Más de doscientos los comensales.

Un concurso selectísimo de damas y caballeros.

Entre una caracterizada representación de nuestra intelectualidad, contábanse elementos del mundo diplomático, político y social.

Las mesas dispuestas en el gran Salón Cristal, estaban bellamente decoradas con preciosas «corbeilles» en tono rosa.

Del acto de anoche, para el que guardarán grato recuerdo todos los asistentes, se habla en primera página de este número.

Una reseña completa, como merece acto de tanta significación.

EN EL HAVANA YACHT CLUB

El jueves, día en que celebraban su santo las Bertas, ofrecieron un almuerzo a un grupo de sus amiguitas en el Habana Yacht Clb las lindas niñas Bertica García Barillas y Berta Fontanills y Radelat.

Ocupaban larga y bien servida mesa en cuyo centro se veían tres preciosas «corbeilles» de «sweetheart roses», las lindas rositas miniatura, confeccionadas con el exquisito «chic» a que nos tienen acostumbrados los floristas incomparables de la «Casa Trías», el gran jardín del Vedado.

Con las lindas festejadas tomaban asiento a la mesa Marta y Gloria Ariosa, Beba Rodríguez, Martha Hernández, Jane Brutón, Olga Alvarado, Laudelina Cañedo, Mercedes e Isabel Llansó, Olga Segredo, Marta Fontanills, Amparito de la Vega, María Teresa, Georgina y Maruja Taboada, María Elena Menéndez, Ol-Martínez y Beba Maciá.

Tan encantador grupo pasó toda la tarde en la playa disfrutando de los encantos del lugar.

NOTA DE DOLOR

El domingo 30 falleció en el Convento de Santa Clara, la ejemplar y virtuosa monjita Sor María de la Encarnación Martínez y López. Joven aún baja al sepulcro la santa religiosa, dejando una estela de virtudes y buenos ejemplos.

El entierro fué una imponente manifestación de duelo. Familiares, sacerdotes, señoras y caballeros la acompañaron a su última morada.

Hoy sábado, a las ocho y media de la mañana, en el Convento de Santa Clara, en Lawton, serán las honras fúnebres por su eterno descanso.

A sus inconsolables hermanos Lola, Tina, Carmela, Mario y José Tirso, a sus hermanas en religión y a la V. O. T. enviamos nuestro más sentido pésame.

DEL CONSERVATORIO IRANZO

Mañana, domingo, a las dos de la tarde, y el martes próximo, a la misma hora, se celebrarán los exámenes de solfeo, teoría, piano y mandolina, correspondientes al curso que finaliza, en el Conservatorio Iranzo que dirige la culta profesora Rosario Iranzo de Piqueras.

El tribunal estará integrado por los profesores Amadeo Roldán, Jaime Prats, Sofía Navarro, Armando Piqueras, Conchita P. de Torroella, Manuel Suárez de Fernández, Carmen Pousa, María del Carmen Rey, María Josefa Iranzo de Teuma, Gerónima Miranda y la directora Rosario Iranzo de Piqueras.

MISA DE REQUIEM

Hoy, sábado, a las nueve de la mañana, se dirá en la iglesia del Sagrado Corazón, de la Calzada de la Reina, una solemne misa de requiem por el eterno descanso del inolvidable aviador del Ejército Constitucional, Lucas Brihuegas, fallecido trágicamente en el accidente aviatorio de las inmediaciones de la ciudad de Caibarién.

A este piadoso acto invita su inconsolable madre, la respetable señora Dolores R. viuda de Brihuegas, a las personas de su amistad.

BODA DE SIMPATIAS

Se efectuó el miércoles último en la residencia del distinguido matrimonio Charles Morales y Celia Herrera, siendo contrayentes el hijo de éstos, Cuco Morales y Herrera, joven que disfruta de grandes simpatías en nuestra sociedad, y la bella dama Carmen Torruella y Fornarís, perteneciente a lo más selecto de la sociedad de Puerto Rico y emparentada estrechamente con distinguidos miembros de nuestro mundo social.

El acto, celebrado en la intimidad, fué presenciado por un concurso muy selecto de familiares y amigos.

Dió fe como notario, el joven doctor Fernando Barrueco.

Y actuaron como testigos, por ambas partes, el comandante Ulciseno Franco Granero, Ayudante del Jefe del Estado; los doctores Gabriel Landa; Arturo Mora y César E. Sánchez y los señores Leandro de la Torriente; Gonzalo Morales; Marcial E. Peña; Norberto Angones; Gonzalo Herrera; Emilio Rodríguez; Rodolfo Guzmán; Silvio O-Farrill; Alberto Gou; Carlos Morales; Sergio Torruella; Rafael Carrerá y nuestro querido compañero Miguel Bagüer, cronista social de «Avance».

Poco después de la ceremonia, los nuevos esposos embarcaron a bordo del «Oriente» para los Estados Unidos en viaje de novios.

SIMPATICO ENLACE

Hoy, a las cuatro de la tarde, contraerán matrimonio la encantadora señorita María Dolores Billini y Varona y el joven teniente de al Marina de Guerra Constitucional, señor Francisco P. Pérez Díaz, ayudante del teniente coronel González, Jefe de nuestra Armada.

La ceremonia se llevará a efecto ante el notario doctor Agustín Cruz, en la residencia de la madre de la novia, señora María Dolores Varona viuda de Billini, en la calle Puentes, en el Reparto Almendares.

Firmarán como testigos por parte de la gentil fiancée, el Director de la Renta de Lotería, señor Adalberto Ramírez Sala, y el señor Jesús López; y por el novio, el Jefe de la Marina, teniente coronel Angel A. González, y el capitán del Ejército Constitucinal, Quirino Uría López.

La casa lucirá un lindo adorno floral que, como el ramo de la novia, será obra exquisita de los floristas maestros de «El Clavel», el famoso y elegante jardín de los hermanos Armand.

CUPANAIR CLUB

El Cupanair Club, nueva institución formada por empleados de la Compañía Nacional Cubana de Aviación y de la Pan American Airways, celebrará esta noche su anunciado baile.

Tendrá lugar desde las nueve de la noche en adelante, en su hermosa Casa Club del aeropuerto de Rancho Boyeros.

Entre los muchos alicientes de esta fiesta, figura como principal el regalo de un pasaje gratis, ida y vuelta a Miami, con gastos pagos durante dos y medio días.

PONCHE DE HONOR

La Asociación de Antiguos Alumnos del Conservatorio Falcón, ofrecerán el día doce de julio, a las nueve de la noche, un ponche a su presidente de honor, el eminente pianista Pepito Echániz, actualmente entre nosotros.

Este simpático homenaje tendrá lugar en los salones de dicho Conservatorio.

BODA

Esta tarde, a las dos, contraerán matrimonio ante el doctor Luis Grau Triana, la bella señorita Luisa Sardiña e Izquierdo y el atento joven Gastón Larrondo y Serrano.

Reciban nuestra enhorabuena.

BIENVENIDOS

Por la vía de la Florida han llegado los señores Walter B. Mendels y Lee G. Jones, pertenecientes ambos al ejecutivo de la Florida Military Academy, el gran colegio militar situado en los suburbios de la bella ciudad de St Petersburg.

Los señores Mendels y Jones se hospedan en el hotel Parkview y regresarán a los Estados Unidos el lunes próximo, después de dejar a su representante en la Habana las últimas instrucciones respecto al ingreso de nuevos alumnos para el próximo curso.

CIRCULO MILITAR

Hoy sábado, como de costumbre, estará de fiesta el Círculo Militar y Naval, en su hermoso edificio de la Playa de Marianao.

Habrá te bailable de cinco a ocho amenizado por una gran orquesta.

EL DOCTOR ROBERTO MAXWELL

Hoy, a bordo del vapor «Orduña» embarca para Europa el doctor Roberto Maxwell, amigo de nuestro mayor afecto, que cuenta con muchas simpatías en nuestros círculos sociales.

Se dirige al Viejo Continente donde pasará algunos meses visitando las principales capitales en viaje de placer.

Grata estancia y una feliz travesía le deseamos.

RESTABLECIDA

Se encuentra de nuevo en su hogar completamente restablecida de la difícil operación a que fué sometida recientemente por el ilustre cirujano doctor José Antonio Presno, la distinguida dama Dolores Martín viuda de Más.

Un nuevo éxito del doctor Presno, quien fué auxiliado por el doctor Romero.

(Continúa en la Pág. ONCE)

DR. ROSAL

Ex Asistente al servicio del Profesor Sayé en Barcelona.
Tuberculosis, Pulmones, Corazón, Medicina General. Electricidad Médica, Luz Alpina. Consultas diarias de 4 a 6.
SAN MIGUEL 117, entre Gervasio y Escobar.—Telf. U-2342.

LA COLECCION MAYOR
DE
VESTIDOS
PERFECTO ESTILO
para el
TEATRO, COCKTAIL, TARDE, COMIDA y BAILES
THE FAIR
Ofrece divinidades en su
VENTA ESPECIAL

VESTIDOS A
4.75 6.75
10.75 16.75

La mujer cada día debe VESTIR más ELEGANTE, y tener suficientes TRAJES para cambiar, para poder asistir a todas las REUNIONES SOCIALES y además a los nuevos
CASINOS Y PLAYAS
Por el precio que usted ha pagado antes por UN VESTIDO consigue usted TRES mucho más ELEGANTES en la
VENTA ESPECIAL
DE
THE FAIR SAN RAFAEL 9 y 11

Fué pospuesto el homenaje a Pelayo Cuervo

Mejorará el servicio de Correos y Telégrafos en Santiago dentro de poco

El Sr. Antonio Linares, miembro del Consejo Superior de Comunicaciones, dirigió ayer un telegrama a los señores Francisco Ibarra, Administrador de Correos y a Fausto Prieto, Jefe del Centro Telegráfico de Santiago de Cuba, notificándoles lo siguiente: «He celebrado una extensa entrevista con el Dr. Pelayo Cuervo, Secretario de Comunicaciones y el señor Francisco Gómez, Subsecretario, respecto a los problemas de importantes mejoras que deben llevarse a cabo en esaes oficinas. Por lo pronto se ha ordenado el estudio de una nueva Sucursal de Comunicaciones que habrá de instalarse en las proximidades del Paseo de Martí y Calzada de Crombet, para facilitar a aquel núcleo de población, los beneficios de correos y telégrafos.

También se acordó proveer a la Administración de Correos de nuevos buzones hasta completar 45, para la correspondenica ordinaria y 15 más especiales para la correspondencia rápida y recogida de última hora.

Se dotará también a la administración de Correos de un nuevo camión para atender al transporte de la correspondencia.

En cuanto al Centro Telegráfico, se le proveerá de un auto especial para distribución de telegramas, con el fin de que lleguen a su destino en el menor tiempo posible.

También se le dotará de aparatos y máquinas nuevas que completen el número suficiente para llenar las necesidades del trabajo.

Y por último un camión para la reparación de líneas telegráficas, provisto de toda clase de herramientas para atender la reparación y averías en las líneas.

BUEN SERVICIO DE UNA ESTACION

La estación C. L. H. instalada en la ciudad de Bayamo, manipuló en el mes de junio pasado 2193 despachos, entre trasmitidos y recibidos.

Ello demuestra la buena labor realizada por los empleados del ramo de Telégrafos de la Secretaría de Comunicaciones.

POSPUESTO UN HOMENAJE

El almuerzo-homenaje que le ofrecen los amigos del señor Agustín Parlá al Dr. Pelayo Cuervo, Secretario de Comunicaciones, que se iba a celebrar el día 7 de julio, ha sido pospuesto para el miércoles, día 10 de julio a las 12 y 30 a. m. en el Salón de Honor de Jockey Club.

ELIXIR tónico ANTIFLEMÁTICO del Dr GUILLIÉ

Empleado, desde 1812, contra las enfermedades ocasionadas por la BILIS y las FLEMAS (Enfermedades del Hígado, Estómago, Intestinos, Corazón, Fiebres, Paludismo, Congestiones, Reumatismos).
Exigir la firma Paul GAGE
PARIS, 32, Rue de Grenelle
y en TODAS LAS FARMACIAS

RCA VICTOR

Presenta estos dos modelos de luxe, creados para satisfacer el gusto refinado y exigente de los que quieren, no solo reproducción perfecta, insuperable, sino además belleza sobria del mueble para armonizar con el decorado y mobiliario de las mansiones más suntuosas...

Vda de HUMARA y LASTRA Sen C
MURALLA 83 y 85 TFLS A 3498 M 9093

Cía CUBANA de FONOGRAFOS
O'REILLY 89 TFL. A-3128

UNIVERSAL MUSIC Co
S. RAFAEL Y CONSULADO A 2930

CASA BARRIE
O'REILLY 57 TFL A 3262

Viboreñas

Paulina Hernández Quintana.
Melchor Ferrer Gutiérrez.

En la tarde de ayer han visto realizarse sus más anhelados deseos, tan bella y elegante señorita, la simpatiquisima «Polín», y tan apreciable joven, al que sus íntimos nombramos «Cuco», siempre demostrando su afable y servicial carácter, por lo que en la Secretaría de Trabajo hase captado la distinción y afecto de sus jefes y compañeros.

La boda de «Polín» y de «Cuco» se efectuó en absoluta intimidad, a causa del riguroso luto que guardan, presenciándola sólo sus familiares y más allegadas amistades.

Madrina fué la distinguida dama Antonia Ferrer, hermana de tan dichoso novio.

Padrino el apreciable caballero señor Vicente Hernández Suárez, padre de la gentilísima novia.

Como testigos de «Polín» firmaron el acto, el doctor Angel de la Gándara y el señor Manuel Alfonso Herrera.

Lo fueron por el amigo «Cuco», el doctor Emilio Gaspar Rodríguez, Secretario del Trabajo, y el señor Jesús Fernández Fernández.

La boda notarial se efectuó a las dos de la tarde, ante el Notario Público doctor Pastor del Río.

Reitero mi más expresiva enhorabuena a los nuevos esposos Hernández-Ferrer, a los que deseo la más dichosa vida en su nuevo estado.

BODA CATOLICA

Se celebrará en la tarde de hoy, a las seis, en la Iglesia de Jesús del Monte, habiendo efectuado la notarial ayer viernes, a las cinco de la tarde, la gentil señorita Pura Cortazar y Ulloa y el joven Amado Padilla y Santana.

Levantó el acta de su boda notarial el Notario Público doctor Luis de J. Muñiz, siendo testigos por Pura los señores Agustín Gómez, Alberto Salicrup y José Padilla, hermano del novio.

Firmaron el acta por el novio, el doctor Filiberto Cortazar, el señor Pedro Ravelo y el doctor Manuel del Valle.

Mañana daré cuenta de la boda católica y ahora los felicito.

UN SALUDO

Lo dedico a la respetable dama Mónica Hernández viuda de Peña, por celebrar hoy sus días.

Y a la gentil figulina, muy bella, Lucía Blanco y Miró, que celebra su cumpleaños y sus días.

Muchas felicidades les deseo.

DISTINGUIDOS VIAJEROS

Embarcan hoy en el lujoso vapor «Coruña», los jóvenes y muy estimados esposos señora María Bacallao y el cumplido amigo «Panchito» Suárez Rigau y simpático heredero, formando parte de la gran excursión que se dirige a Europa y que visitará París, Berlín, Londres y otros viejos territorios europeos.

En Madrid, María y «Panchito», en la alegre Villa del Oso y del Madroño, pasarán una temporada junto a sus familiares.

Sus numerosas relaciones sociales dispensarán hoy una afectuosa despedida, la que yo les dedico en estas líneas.

«NONONA» AEDO Y DIAZ

Celebra hoy su santo esta figulina, adorada heredera del apreciable doctor Francisco Aedo del Río.

«Nonona» podrá apreciar hoy el afecto, muy sincero, que le profesan sus amistades, que personalmente, muy numerosas, irán a saludarla.

Yo lo hago desde estas «Viboreñas», deseándole las mayores felicidades.

CONSTE ASI

A las estimadísimas damas y figulinas que a mí se han dirigido, pidiéndome solicite en su nombre sea proyectada la famosa cinta «Luces de Buenos Aires», de la que es protagonista el infortunado Carlos Gardel, he de decirles, que antes de hacer las debidas gestiones, para no ganarme una «planchita», me informé si dicha proyección podría realizarse, y quedar así todas complacidas.

Mis informes son ¡desfavorables!..

Y ruego a dichas damas y señoritas, se informen directamente, con los señores empresarios del teatro «Tosca».

NUEVOS ESPOSOS

Lo son por haber contraido matrimonio notarial, ante el Notario Público doctor Juan Manuel Alfonso, la linda figulina Leticia López y Jiménez y el dichoso y estimado joven Carlos Lainé y Collazo.

Su boda fué en intimidad familiar.

Yo los felicito afectuosamente, y les deseo la más venturosa vida en su nuevo estado.

EN LA QUINTA «BASTIEN»

Es esta noche el gran baile organizado por la valiosa Asociación Nacional de Contables.

El extenso programa bailable está a cargo de los famosos «Bohemios», celebrada orquesta que forman muy estimados jóvenes, cuyas labores artísticas les están proporcionando gran popularidad.

LA GRAN NOCHE CRIOLLA

Llegó la tan esperada fecha de la celebración de la «Gran Noche Criolla» del Glorioso Anaranjado, hoy, desde las nueve hasta la madrugada del domingo, con la celebrada orquesta de los hermanos Le-Batard y los «Jóvenes del Cayo», que permanecerán en el «floor» de basket ball; la de Antonio María Cruz en el elegante salón de baile, que lucirá un original decorado, y el afamado septeto «Cubano 1932», que estara en los terrenos de tennis.

La pensión es de un peso, para los socios y sus invitados, y se han concedido incontables invitaciones familiares, correspondiendo la galante Directiva de «Pepe» Navarro Peoli, a las peticiones recibidas.

Esta noche se verá confirmado todo y lo mucho que constantemente he dicho de la «Gran Noche Criolla», que tan brillante triunfo proporcionará al Club Atlético de Cuba.

Auguro el éxito de las labores del querido amigo «Pepe» Serra.

Urbano del CASTILLO.

Salpullido

El salpullido y otras afecciones similares de la piel, que tanto molestan a los niños durante el verano, desaparecen enseguida con el uso del
JABON DE AFRIDOL

BAYER

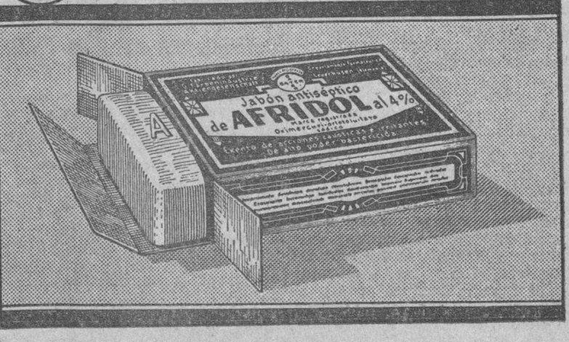

LA VACUNA DEL GANADO

Con motivo de que en Santa Isabel de las Lajas no existe ningún veterinario, los propietarios de ganado del término han consultado a la Dirección de Sanidad si ellos pueden vacunar su ganado. Dicha consulta ha pasado para informe al Jefe de Veterinaria Nacional, doctor José Valdés Ruiz.

M.E.C.D. 2016

Un homenaje de cariño al señor Nicasio Martínez

Se lo ofrecieron anoche las figuras más representativas de la colonia astur en Aguila 119

Con motivo del próximo viaje a España del señor Nicasio Martínez Jordán, personalidad muy distinguida de la colonia asturiana, numerosos amigos de éste le ofrecieron anoche un banquete-homenaje en el hotel Los Angeles, sito en Aguila 119. Desde los primeros momentos, la comisión organizadora pensó en un ágape relativamente familiar, pero apenas lanzada la idea se recibieron incontables adhesiones. Y como detalle importante, al mismo se sumaron elementos actures de todas las tendencias políticas, a pesar de que el señor Nicasio Martínez Jardón ha sido siempre un tanto «partidarista», en el mejor sentido de la palabra.

PRESIDENCIA DEL ACTO

En la presidencia de tan simpático homenaje se hallaban los siguientes distinguidos señores: a la derecha del señor Nicasio Martínez: don Juan Bautista Díaz Cuervo, presidente del Centro Asturiano; doctores Santiago Verdeja y Neyra y Gaspar Nodarse; Sandalio Cienfuegos, primer vicepresidente del Centro Astur; don Jenaro Acevedo, presidente de la Beneficencia Asturiana, y don Benjamín Fernández García, ex presidente del Centro Asturiano. A la izquierda del homenajeado, doctor Carlos del Valle, director de la Casa de Salud Covadonga; Francisco García Méndez, administrador de la misma; Faustino Grana, figura preclara de la colonia astur, y Manuel Pérez Tárano, presidente de la Sección de Sanidad del Centro Arstuiano.

En mesas aparte se hallaban los señores Benjamín Menéndez, Antonio Méndez Méndez, Luis Guardado, presidente de la Comisión organizadora de dicho homenaje; Celestino Alvarez, director de «El Progreso de Asturias»; Ramón Fraga Peláez, administrador de «Horizontes»; los altos empleados de «La Tropical», señores Octavio Portas, Arturo Cortina, Juan Riveiro, Alfonso Martínez, Pío Peláez, Regino Pidó, A. García Cisneros y Antonio López Ledo. Además, los señores Manuel Llerandi, subadministrador de la Quinta Covadonga; José Ramón Alonso, Jesús Mier, doctor José Olivera, José Acebo, José Sierra Pérez, Benigno Rodríguez, Manuel Machín, Miguel Junco, Lucio Fuentes Corripio, Manuel Calvo García, Emilio y Jesús Castrillón, Manuel Noriega, Manuel García Menéndez, Adolfo García Fernández, Ramón Cuervo, Enrique Villanueva, Francisco Arredondo, Sabino Rodríguez, Nicolás Palenzuela, Gabriel y Oscar de Diego, Bernardo Loredo, Aníbal Pérez, Nicolás González, David Buznego, Ismael Iglesias, Carlos Argüelles, Manuel Valle, Gregorio Alonso, Juan Rodríguez Blanco, Jesús María López, José Cortés González, Pedro Pérez, Arturo Gutiérrez, Federico Marina, Federico Cotarelo, Luis Muñiz, don Pepe Suárez, don Ramón Alvarez, presidente de la Colonia Española de Cienfuegos; José Prendes, Jesús Pérez, Amalio Rodríguez Cardín, Francisco Castro Cuanda, popular dueño del hotel y otros muchos.

LOS DISCURSOS

Terminado el exquisito menú—que agradó sobre manera a los comensales—, pronunció breves y sentidas palabras el señor Luis Guardado, uno de los espíritus más combativos del Centro Asturiano, quien se refirió a la trascendencia del acto que se estaba efectuando, y que sin habérselo propuesto, adquirió caracteres de verdadera apoteosis. Glosó a grandes rasgos la extraordinaria labor societaria desarrollada por el señor Nicasio Martínez, destacando, ante todo, su acendrado amor a la gloriosa Patria Asturiana; su dinamismo puesto a prueba en los diversos puestos que a través de los años ocupó en sus juntas de Gobierno. Y a la vez se refirió el señor Guardado—ya que trataba del Centro Asturiano—a la enorme preponderancia adquirida por dicha institución en estos últimos tiempos, máxime ahora, que su Directiva, y muy especialmente la Sección de Propaganda, se dispone a que la lista social llegue en breve tiempo al número de cincuenta mil...

A continuación habló el señor Faustino Grana para ofrecer el homenaje. Como de costumbre, este magnífico asturiano expresó conceptos admirables. Con palabra serena, emotiva y profunda, cantó la grandeza de corazón de Nicasio Martínez, hombre sencillo y a la vez heroico. Político ante todo, pero político de los buenos; de los que saben dar las batallas, porque saben perder y ganar a tiempo. Y terminó el señor Grana haciendo votos porque la estancia en España del señor Martínez y su distinguida familia sea pródiga en bienandanzas.

Luego hicieron uso de la palabra con indiscutible acierto, los señores Manuel Pérez Tárano, presidente de Sanidad del Centro Asturiano; Lucio Fuentes Corripio, doctor Santiago Verdeja y Neyra, y, finalmente, el señor Nicasio Martínez, que agradeció, profundamente emocionado, el homenaje de que se le hacía objeto.

Tal fué, a grandes rasgos, el acto de anoche, que se inició con carácter familiar exclusivamente, y luego alcanzó verdadera transcendencia colectiva. No podía suceder de otra manera, pues Nicasio Martínez es—según la frase popular—«de los que entran pocos en libra»...

COSTA RICA SOLICITA DE VENEZUELA LA LIBERTAD DE LOS PRESOS POLITICOS

SAN JOSE, Costa Rica, julio 5. AP.—El Congreso de Costa Rica, teniendo en cuenta que hoy celebra Venezuela el aniversario de su independencia, acordó pedir al gobierno de Caracas conceda libertad a los presos políticos.

DE DIA EN DIA

Advirtiendo que no tiene el propósito de entablar una controversia pública, el arquitecto señor Luis Bay y Sevilla, director de las obras de restauración de la Plaza de la Catedral, da contestación razonada a la crítica que hizo de las mismas, desde esta sección, un señor «Francisco de Asís Pacheco, Maestro Alarife».

Refiriéndose a las objeciones del referido señor Pacheco, dice así el afamado y culto profesional:

«El señor Pacheco comienza su crítica faltando a la verdad, cuando afirma que allí primitivamente no hubo fachadas de sillería, pues antes de disponerse el picado de repellos, pude yo mostrar mis observaciones a los señores Ruiz Williams y Hermida, demostrativas de que aquello, primitivamente estuvo en piedra y al descubierto, pues logré encontrar hasta cinco capas de pintura a la aguada, de distintos colores, blanco, fresa, amarillo, verde y naranja, en las oquedades de las piedras de las fachadas de los palacios del Conde de Lombillo y del Marqués de Arcos, demostrativas de que primero mostraban las piedras, luego fueron pintadas y finalmente repelladas. En la actualidad a pesar de los trabajos efectuados hay en dichas paredes huellas evidentes de mi aserto anterior, que puedo mostrarte cuando lo desees.

A mayor abundamiento, todo el que quiso verlo y este señor Pacheco seguramente lo vió, cuando quitamos los repellos de los paramentos del portal de la casa del Conde de Lombillo, encontramos en los sillares, inconfundibles huellas de pátina, que decidimos no tocarlas y están actualmente como fueron descubiertas.

Además, y como una demostración más de que todo aquello estuvo primitivamente en piedra, en la casa de los Navarrete situada en la esquina de San Ignacio y Callejón del Chorro, actualmente repellada, en el curso de los trabajos de investigación que realicé en todas las paredes de los edificios que rodean la Plaza, encontré, debajo de estos repellos, bellísimos sillares con un despiezo similar al de la Catedral, o sea las juntas cogidas con material formando una huella como de una pulgada, y al centro de dicha junta una raya de color negro, como de un centímetro de ancho, dibujando las hiladas, es decir, una especie de despiezo decorativo, que, indudablemente daría a aquella casa un aspecto verdaderamente original, pues no existe, ni tengo noticias de que existiera otra igual en la Habana. Excuso decirte, cuando restauremos este edificio, lo que se hará en breve, pues el señor Ruíz Williams se propone solicitar el crédito de ocho mil pesos que se necesita para dejar completamente restaurados los edificios de la Plaza y Callejón del Chorro, el aspecto original que tendrá, y aunque no tan bella esta casa será para la Habana como es la famosa de las conchas de Salamanca, la de los clavos y otras más situadas en México.

Gracias al picado de repellos, y esto se lo silencia el Sr. Pacheco, pudimos descubrir las bellísimas arcadas del piso superior de la casa del Marqués de Arcos, cuyo descubrimiento representa un valioso aporte para la arqueología cubana.

Hace referencia el Sr. Pacheco a balcones que eran unos de madera y otros de bovedillas, y que se reconstruyeron imitando, según él, cornisones de sillería.

Este es otro argumento de mala ley del Sr. Pacheco, pues la casa que fuera del Dr. Dolz tenía cubierta con madera de cinta, en muy mal estado por cierto, la parte inferior de los balcones, ocultando unos refuerzos que fueron hechos hace varios años, con vigas de acero, seguramente, porque las fogonaduras de los tirantes que sostienen esos balcones estaban podridas.

Yo me concreté a quitar las tablas de cinta que estaban en mal estado y a cubrir de nuevo dichas vigas y tirantes, sustituyendo las maderas, que en ningún momento fué lo original que allí existió, por un repello de piedra que armoniza mejor con el resto de la fachada. Claro está, que hubiera sido mejor hacer de nuevo los balcones de este edificio, sustituyendo por otros, los tirantes de madera, pero como solo dispuse de un crédito de diez y seis mil y pico de pesos para las obras acordadas, entre las que no figuraban las casas construídas por el Conde de Lombillo y Marqués de Arcos, que pudieron hacerse gracias a una administración honrada y a la eficiente labor rendida por cuantos intervinimos directamente en esas obras, desde el Sr. Secretario hasta el último peón, lo que seguramente no ignora tampoco este señor Pacheco, se hizo pues esta pequeña reparación, necesarísima, pues eran realmente un disparate artístico esas maderas que cubrían las partes inferiores de los balcones, para ocultar las vigas que refuerzan los mismos.

En cuanto a la casa del Marqués de Arcos, esas bovedillas que señala dicho señor Pacheco y que estaban completamente destruídas, como acaso el propio señor Pacheco pudo ver, no podían en forma alguna haberse hecho al construírse el edificio, porque ese modo de edificar data de época muy posterior a la fecha en que fuera construído el Palacio del Marqués de Arcos. Había, pues, que reconstruír el balcón, y como todo el edificio en su planta baja y parte de la alta es de piedra, con piedra igual a la de su fachada fué hecho, omitiéndose, como es natural, las bovedillas, que sí hubiera sido un gran disparate conservarlas. Este balcón, al igual que el de la casa que fuera del doctor Dolz, al podrírseles los fogonaduras a los tirantes que los sostienen, fueron reconstruídos por manos inexpertas, y de ahí las bovedillas de este y las tablas de cinta del otro.

Critica también el señor Pacheco que a todas las construcciones se los hayan dado una pátina imitando a viejo, como si esto, según él, fuera posible.

Lo viejo no se hace, señor Pacheco, eso lo se yo tan bién como usted, pero en una obra de esta naturaleza era necesario para armonizar el conjunto, dar una pátina a lo reconstruído, para que ella, anticipándose a los años, diera a todo el aspecto de antigüedad que tienen los edificios que se restauran. ¿Cómo hubiera lucido, en relación con la fachada de la Catedral, el atrio que hicimos, si dejamos las piedras sin darle pátina?

Dice, además, en su afán de desmeritar lo hecho, que se han colocado unos faroles que no son los auténticos. Esta afirmación la destruye el hecho de que los faroles colocados en los portales de la casa del Conde de Lombillo son copia exacta de los auténticos, que personalmente, encontré en estado lamentable por su deterioro, en las que fueron caballerizas de la casa de este noble cubano, confundidos entre otros trecos allí amontonados.

Los que alumbran la Plaza son una copia también de los que primitivamente se colocaron en la Habana.

En la torre del campanerio izquierdo se ha colocado un reloj, que por su aspecto exterior nadie puede saber que sea eléctrico, pues solo deja ver las esferas, que han sido colocadas en cada una de las cuatro caras de la torre. Y sin embargo, este señor critica que sea eléctrico.

Como nosotros no pagamos nada por él, yo me concreté a instalarlo, procurando, como lo logré, que la maquinaria no fuera visible desde la calle. Por este motivo y también para defenderlo de la lluvia, colocamos las persianas que se ven en dicha torre. Este reloj de fabricación inglesa, cuyo valor sobrepasa a la suma de dos mil pesos, tiene, además, otras ventajas más, tales como la de poseer una maquinaria que permite que él solo se dé cuerda cada doce horas un motor eléctrico excelente y combinación para que la campana señale las horas, las medias y los cuartos.

No me explico cómo no se ha metido también con el pavimento, pues a juzgar por la severidad con que analiza lo hecho por mí, debiera meterse también con Forestier, que aconsejó adoquines antiguos en lugar de tierra, como era primitivamente el pavimento de aquella Plaza. Claro que su crítica no puede llegar hasta ahí, porque entonces no tendría fuerza moral para pedir el traslado de la columna de Paula, aconsejada por Forestier, que dicho sea de paso, cuando hizo el proyecto se concretó, inspirándose en una lámina del libro «Art Civic» que reproduce una plaza antigua, a enriquecer aquella Plaza, llevando a ella un monumento de algún valor artístico. Esto es cosa que frecuentemente hacen todos los urbanistas. Pero en el caso de la Catedral solo se concibe, ignorando nuestra tradición y nuestra historia, cosa muy disculpable en el señor Forestier, pero no en este Pacheco del patio, que por su estilo al escribir, parece conocer algo de arquitectura.

En cuanto a la baranda colocada a la casa de San Ignacio y Callejón del Chorro, que este señor Pacheco califica como del estilo ojival, es simplemente barroca, copiada de un dibujo muy usado en el siglo pasado en los balcones de nuestras más hermosas casonas coloniales. Y la intención de ese balcón, es precisamente indicar, de una manera clara, que esa casa es de construcción más reciente que las demás que circundan la Plaza, sin llamar a engaño a nadie, embelleciendo en vez de restaurando, para que no disuene en el noble conjunto que enmarca a la Catedral.

Este señor Pacheco, para justificar su anacronismo, pretende demostrar en su trabajo que allí no hubo tal restauración, sino simplemente embellecimiento. Y tras unos comentarios sobre lo que a su modo de ver es restauración, practicando aquello de que «haz lo que quieras y no lo que debas», termina por pedir al cabo de su carta, que se lleve al centro de la Plaza la columna de Paula, es decir, trata de sumar un disparate más a todos los que, según él, allí se han hecho, sin comprender, que este es un asunto terminado, pues como se dijo en reciente información periodística tratando sobre la fuente, el criterio de los actuales jefes de Construcciones Civiles, señores Echarte y Varela es no mover la de la Alameda de Paula, sino construír otra que sea fiel expresión de aquellas tan sugerentes que, durante la colonia, llenaban de poesía los patios de los conventos y de suaves murmullos los rincones de las plazuelas en las típicas ciudades del interior de la Isla.

(f). Luis Bay».

Y reproducido el interesante escrito del amigo Bay, estimando ya suficientemente discutido el asunto, creo que sólo cabe someterle a votación; nominal o secreta, como ustedes gusten.

Yo me limitaré a hacer el escrutinio.

Tartarín de Tarrascón.

EL CAPITAN Y EL PRIMER MAQUINISTA DEL «MORRO CASTLE» PRESTARAN FIANZA

NUEVA YORK, julio 5. AP. El capitán William F. Warms, y el primer maquinista Eden S. Abbott del Morro Castle, declararon ser inocentes ante el juez federal, William Bondy, de las acusaciones de abandono, conducta reprobable y falta de cumplimiento del deber, que se les hicieron con motivo de la pérdida de vidas que ocurrió en el fuego del buque. La Compañía ha sido acusada de fraude y responsabilidad en la tragedia.

Los dos individuos, que ya con anterioridad fueran sometidos a juicio por causa semejante, se encuentran en libertad condicional, bajo la custodia de su abogado. El lunes se les fijará fianza para gozar de libertad provisional.

UN OFICIAL DE AVIACION HA SIDO ARRESTADO BAJO ACUSACION DE ESPIONAJE

BERLIN, julio 5. AP. Se sabe que un oficial del cuerpo de areonáutica, cuyo nombre no se ha divulgado así como tampoco los cargos concretos que contra él se han establecido, ha sido sentenciado a muerte por espionaje. Hasta ahora, en los meses recientes, han sido ejecutadas 18 personas por alta traición en Alemania.

El mencionado oficial se encuentra preso. Hay otras más sujetos a proceso en distintos establecimientos penales del Reich. Esta semana fueron ejecutados en el tajo dos individuos por divulgar secretos militares

Llegará el día 17 el vapor "Iberia", que ha sido transformado para dedicarlo a la línea de Cuba

Dos individuos indeseables han sido enviados a Tiscornia para su inmediato reembarque. El «Amapala» trajo carga para La Habana. Otras notas informativas del Puerto

Ayer ingresaron en Tiscornia, sujetos a expedientes de expulsión, los extranjeros Andrés Amada Ardión y Manuel Pérez Román, que estaban en la Cárcel de la Habana.

Licencia al Capitán del Puerto.

Se le ha concedido licencia hasta el próximo lunes, para que pueda ir a Santa Clara, al Capitán del Puerto, señor Eduardo Hernández, quedando al frente de la Capitanía el Segundo Capitán Teniente de Infantería de Marina, señor Jorge Ferrer.

Un cadáver

Fué autorizado el desembarco del cadáver del señor Pedro Gil,, que falleció en Honduras y que llegó en el vapor «Sixaola» y que será llevado a Santiago de Cuba.

El «Phonix»

En lastre para cargar 60 mil sacos de azúcar ha llegado el vapor danés «Phonix».

El Orduña.

De Valparaiso y escalas, llegó ayer tarde el vapor inglés Orduña, que trajo carga general, 12 pasajeros para la Habana y conduce carga y 203 pasajeros en tránsito para Europa, donde saldrá esta tarde.

Llegaron por este barco Carlos R. Vieden, Rosario de Echevarría, Cristina García, José Vicente Ortiz y señora, María del Carmen Dueñas y familia y Antonio González.

Entre los pasajeros en tránsito viajan el militar español señor Luis de Madariaga, el cónsul inglés Ralph Sarell Wilson y señora, el diplomático chileno señor Oscar Blanco Viel y señora; el militar peruano Gerardo Guerrero y un grupo de boy scouts jamaiquinos que regresan a su país después de haber estado recorriendo varios países de Centro América.

Entre los pasajeros que embarcarán en este buque en la Habana, anotamos a los señores José Baste Colomé; George H. Carr y familia; Archibal Durland; doctor Armando Cabrera y señora; doctor Oscar Romero y señora; Nicolás Loyola; René Loyola; Enrique Castro; José R. de la Sierra; Francisco Suárez y familia; C. Rojas Escobar; Enrique Brenil Parel Walla; Gustavo Jiménez y señora; Isabel Ovares; Cruz del Rosario; Marie Capitán; María Luisa Fitz; J. H. Johnson y familia; Modesto Rodríguez; E. J. Costa y familia; Ramón García Medina y familia; Federico Pereda; Presentación Pardo; Manuel A. Guiteiro y familia; José Pérez González y señora; Tomás Simón; Luis Martínez y familia; Manuel Mirones y familia; Angel Fernández; Angela del Pozo; Hipólito G. Rodríguez; el artista Regino López; Josefa Plaza; Ramón Fernández y el señor José Cidre apoderado de la firma Dussaq y Compañía y preeminente miembro de la Comisión de Turismo.

El Sixaola

El vapor americano Sixaola, de la Flota Blanca, llegó de Puerto Castilla, con cargamento de frutas y 56 turistas en tránsito.

Para la Habana trajo cinco pasajeros que son: Francisco Gil; Simona Ruiz; Pedro Gil; Miguel Pastor; Bernardo Ferrejan.

El Amapala.

De New York llegó el vapor hondureño Amapala, que trajo solamente carga para la Habana. Conduce carga y 68 pasajeros, de ellos 55 mujeres que van de excursión.

Los que van en el California.

En el California embarcaron Mercedes León; María A. Agüero; Fernando J. de Sola y señora; Andrés A. Terry y familia; Gilda León; Enrique Simón; Víctor Pereira y señora; Julio Soto Navarro; Luis García; Ignacio Abella; Rafael Sánchez; María E. Fantoni; María R. Medina; María T. Hidalgo; Angela Caraballo; Teresa Caraballo; Blanca Montalvo; Roberto Muñoz; Reinaldo Loredo; Esther Fernández Barroso; Elsa García; Angela García; Concepción Deverna; Esther Deverna; doctor José A. Perera y familia;a Roque Montels y señora; Juan M. Macías; Irma Macías; Yolanda Abelo; Carmen C. Viuda de Miranda; Carlos Santos y señora; René Fariñas y señora; Gustavo E. Vilató y familia; Geo Liaño; María C. García; Carmen Montes; Caridad Peláez; Carmen Quintana; Irene González; Luis Lastra; Mariano Jáuregui; María del C. García e hijo; Ofelia Montero; Oscar M. Menchoso; Pietro Berges y señora; Humberto Clavero; Carlos Guigou; Emilia Fernández y otros.

El Iberia

El señor Luis Clasing Agente General de la Hamburguesa Americana n la Habana, recibió ayer noticias de haber salido de Vigo para la Habana la moto-nave alemana «Iberia», el nuevo gran buque que ha sido hermoseado y adaptado a las necesidades a que ahora se le destina y que ha sido alargado 12 metros en la proa, lo que mejora mucho sus magníficas condiciones en cámaras y departamento de carga.

El «Iberia» que ahora es agregado a la carrera de Cuba y México, con el Orinoco, cubrirá el servicio mensual que la Hamburguesa Americana ha establecido entre puertos de Europa, Habana y Veracruz y retorno por la propia ruta.

El lujoso buque es esperado en nuestro puerto el día 17 del corriente y seguirá a Veracruz llevando una gran excursión que ya está preparada al efecto.

El Seatrain Havana

El ferry Seatrain Havana llegó ayer tarde de New York, con carga general y dos pasajeros.

Salidas

Salieron ayer: el belga «Bruxelas», para Veracruz; el inglés «Braddovey», para Sagua la Grande; el «California», para New York; el «Bradeck», para Sagua la Grnde; el «Estrada Palma», para Key West; el «Skarmstad», para Rotterdam; el «Seatrain Havana», para New York.

BURLA BURLANDO

HAY UN PROYECTO...

SI nuestra madre España y sus hijas las naciones hispanoamericanas no son naciones del todo felices no es por falta de proyectos ni menos de proyectistas, lo cual no deja de ser un gran consuelo. A falta de bienandanzas presentes siempre nos será dable gozar de bienandanzas futuras en proyecto. Todo proyecto encierra una esperanza y la esperanza casi es tan gustosa y nutritiva como el ajiaco y el caldo gallego. ¿Que ocurre una sequía desoladora en alguna comarca de la nación? No hay que amilanarse, señores. Esos sedientos que claman y gritan dejarán de hacerlo en cuanto el señor Gobernador Civil les dé la inefable noticia de que acaba de trazar un proyecto de regadío que pondrá remedio al mal... ¡Si no se consuelan es porque no quieren!

¿Qué otra provincia se ve amenazada por una inundación devastadora? Tengan calma, hijos míos, no alboroten! Cabalmente se guarda en un armario del Gobierno el proyecto de un dique para contener las irrupciones de las aguas y que es un milagro de ingeniería. Este dique se va a levantar de un día para otro. ¿Qué más se puede pedir? Decidles a esos que ya están con el agua al cuello que no griten más... Que hay un proyecto.

¿Que en la región de más arriba ha aparecido una terrible epidemia? No hay que alarmarse. Ya tenemos un proyecto para organizar un cuerpo sanitario que ha de acabar con la epidemia en un santiamén. Ya se ha nombrado el jefe, el subjefe, el secretario, el subsecretario, los inspectores, los subalternos; ya se han instalado las oficinas con todo «confort»; ya se han nombrado las comisiones y subcomisiones imprescindibles. Bueno, decidles a los apestados que no se apresuren a morir... Decidles que hay un proyecto.

¿Que una administración pública torpe y funesta nos lleva a la bancarrota con sus despilfarros? No os apuréis. El Gobierno no cree en semejante peligro; mas para tranquilizar a los pusilánimes acaba de nombrar una comisión de diecinueve miembros, todos financieros insignes con mil duros de sueldo cada uno los cuales se encargarán de estudiar un proyecto de grandes economías. Esta comisión dará por terminada su magnífica obra dentro de cinco años... ¿Qué es un lustro comparado con la eternidad?

¿Que las gentes honradas se quejan de la pública corrupción? No se impacienten, almas melindrosas y timoratas. El Gobierno ya tiene un proyecto, mejor dicho, dos proyectos para sanear este ambiente corrupto. Primero designará un bien nutrido cuerpo de inspectores para comprobar si la corrupción existe o no existe. Si el mal es evidente, el Gobierno procederá a poner en práctica el segundo proyecto, el cual consiste en nombrar otra comisión más nutrida todavía, de sabios fisiólogos, pesquisidores, biólogos y sociólogos para que estudien «eso» de la corrupción y propongan el remedio. Después de esto, si alguno se queja será por pura mojigatería.

¿Quéjanse los obreros por falta de trabajo; los contribuyentes del exceso de tributos; los comerciantes de exigencias cada día más absurdas; los empleados públicos de que no cobran? Todo el mundo es a quejarse y es porque no se da cuenta de que los que mañan tienen siempre a mano un proyecto eficaz para el remedio de cada uno de sus males. ¡Es gana de moler!...

En fin, posible es que el mejor día nos coja la noche o nos coja la muerte con un proyecto entre manos para detener el sol en su carrera o para eternizar la vida; pero esto no habrá ningún mal extraordinario ya que con proyectos o sin ellos hemos de morir. Esto no lo ha escrito ningún fatalista musulmán como ustedes pudieran figurarse, sino un cristiano viejo, un pobre hombre que también tiene sus proyectos los de mantener incólumes sus opiniones mismos bienaventurados, pero que cuando en cuando desfallecen...

M. ALVAREZ MARRON.

¡SORPRENDENTE!

¡EXTRAORDINARIO!

¡FANTASTICO!

Muñequitos en Colores

Todos los Sábados a partir desde el día de hoy, AVANCE ofrecerá a sus lectores, grandes y pequeños, un suplemento de MUÑEQUITOS EN COLORES, con cuatro páginas de tamaño normal.

El amplio programa de mejoras que está desarrollando AVANCE nos exige pedirle apoyo a nuestros lectores, por eso

AVANCE

los sábados se venderá a 5 cts., conteniendo:

28 páginas distribuídas en tres secciones que son: la ordinaria, dedicada a información general, artículos y comentarios; el MAGAZINE ROSA, con ocho páginas y, finalmente, la tercera sección de

Muñequitos en Colores

M.E.C.D. 2016

LOS PRECIOS FIJOS NO ESCONDEN SUS LUCES DEBAJO DE UN CESTO-

Sintonice la Estación C. M. A. F. 730 kilociclos. De 10 a 11 a. m. y de 3 a 4 p. m.

Diariamente damos a conocer las incesantes llamas de sus PRECIOS que queman...

por medio de la prensa y la radio

Vea: ☛

VIDRIERA No.

A. A. C.

Gracias a contratos con 19 firmas comerciales de 19 distintos Países podemos ofrecer este mes y en la HABANA SOLAMENTE nuestras mercancías a precios más bajos que los de fabricación

1.—SUIZA. Calcetines de seda para caballeros, par..... 17 cts.
2.—ALEMANIA. Vestidos de seda, a..... .... $2.50
3.—INGLATERRA. Camisas con su corbata piel de Ninfa, a $1.25
4.—FRANCIA, Pantalones para señora, Sport a $1.25
(Pantalones de baño para caballeros, a .. .. 35 cts.
5.—ESTADOS UNIDOS. Carteras de piel a .... 28 cts.
Carteras galalith en colores, a .... 63 cts.
6.—CUBA. Medias chiffón de seda pura, par .... 40 cts.
7.—ESPAÑA. Trajes de crash para niños, a $1.00
8.—JAPON. Kimonas de seda bordadas Japonesas, a... $2.50
9.—TURQUIA. Madapolán de 36" ancho, magnífico, vara 14 cts.
10.—YUGOESLAVIA. Voile chiffón de seda, corte de 4 varas ... ... 65 cts.
11.—CHINA. Sombreros de gran novedad, a .... 60 cts.
12.—BELGICA. Vestidos de warandol colores firmes, a.. 45 cts.
13.—ITALIA. Toallas de felpa, a ... ... 20 cts.
14.—CHECOESLOVAQUIA. Kimonas de seda pintadas a mano a $1.80
15.—AUSTRIA. Sombreros últimos modelos, a 1.00
16.—MEJICO. Voile chiffón de seda, corte de 4 varas,... 70 cts.
17.—HOLANDA. Sábanas cameras de warandol, clase extra, a... ... ... 59 cts.
18.—IRLANDA. Refajos de "piel de melocotón", con encaje, a ... ... 79 cts.
19.—RUMANIA. Tela antiséptica "RED STAR", 18" a 95 cts. pieza; 20" a $1.05 la pieza; 22" a $1.15 la pieza; 24", pieza a $1.25

Crónica Habanera

(Continuación de la Pág. NUEVE)

DEL CLUB ROTARIO

Lucidísima, bajo sus aspectos todos, resultó la comida bailable ofrecida el jueves último en el hotel Nacional, por el Club Rotario de la Habana.

Dicha comida, que constituyó una brillantísima fiesta, se celebró con motivo de la toma de posesión de la nueva Junta Directiva que, presidida por el doctor Manuel Galigarcía, está integrada por los señores Horacio Navarrete, Juan Sabatés, Luis Machado, Angel Vieta, Carlos M. Calvet, Emilio Roelandts, Carlos Gárate, Raúl Ros, René Acevedo y Sergio Herrera.

Engalanado y embellecido, aparecía invadido en su totalidad el hermoso Salán de Plata del hotel por una concurrencia numerosísima, que tomaba asiento en una gran mesa y en diferentes mesitas distribuídas por el salón.

En medio de la fiesta, hubieron muy bellos números artísticos por todos aplaudidos.

Tomaron parte Carmelina Delfín, pianista de primer orden; Tomasita Núñez, Esther Borja y Hortensia Coalla, cantantes de gusto exquisito, y el popular Tomasito Cuervo, notable imitador.

La señorita Maritza Alonso y la señorita Aída Cuéllar, hicieron gala de su arte en lindos números de recitaciones.

Y la orquesta «Ensueño» ejecutó durante toda la noche un programa bailable muy variado y ameno.

Pasaremos ahora a dar cuenta de la concurrencia.

En primer término, la mesa presidencial, ocupada por estas personas:

El presidente entrante, doctor Manuel Galigarcía, y señora Final Erviti de Galigarcía; el presidente saliente, ingeniero Horacio Navarrete, y señora Beatriz Castro de Navarrete; doctor Carlos M. Calvet y señora Macusa Sentenat de Calvet; doctor Luis Machado y señora Genoveva Silva de Machado; doctor José Pérez Cubillas y señora Carmelina Reyes de Pérez Cubillas; el Secretario de Obras Públicas, ingeniero Enrique Ruiz Williams y señora Luisa Alfert de Ruiz Williams; Juan Sabatés y señora Josefina Barraqué de Sabatés; Sabino Crespo y señora Consuelo García Angulo de Crespo; José C. Vior y señora Carmelina Menéndez de Vior; doctor Ricardo Morán y señora Lila Forcade de Morán; doctor Pedro Sabí y señora María Sánchez de Sabí; Emilio Gómez y señora María Ursula H. de Gómez; Alexander M. Roberts y señora Mary G. de Robert; José Perera y señora Hilda Soto de Perera; doctor Octavio Montoro; Emilio Roelandts, Cónsul de Bélgica; J. W. Backer, Delegado Rotario International; Julio Blanco Herrera; Carlos Alvarez; Víctor M. Sánchez Toledo; doctor Carlos Gárate; doctor René Acevedo; Fernando J. Simó; René Berndes y Federico Galigarcía.

En otras mesas:

Alfredo Esquerré y señora; Fermín González y señora; Evaristo A. Cotilla y señora; Josué Cabañas y señora, y José R. Rohaidy.

Alberto Rodríguez Herrera, María Josefa Ramírez, Guillermo de las Cuevas, Consuelo Ramírez, Alberto Rodríguez Herrera y Elia M. Gabriel, Juan Bautista Medina.

Harry Mayorkas y señora Juanita Fabián de Mayorkas, Fidelia Gutiérrez y Roberto Maxwell.

Conchita E. de Clemente y doctor José F. Clemente; César Rodríguez, Maritza Alonso, Carmelina Ervita y Adolfo Morales, Jr.

Adolfo Pcey y María Teresa Machado de Poey, Guillermo López Toca y señora Nena Ortiz, José Gasch y Maruja Bascuas de Gasch, Roberto Machado y Josefina Bascuas.

Esperanza Solís viuda de Aguiar, Elena Menocal de Massaguer, Carmelina Samper de Prats, María Stynen de Kates y la señorita Alicia Solís.

Dr. José Manuel Rodríguez y señora Adelina González.

R. A. Seaton y Mrs. Seaton; Miss Sarah Seaton y Lorenzo F. Zayas.

Emilio Bonich, María A. Fernández de Bonich.

José Agustín Fernández y señora Georgina Zaldívar de Fernández; Alex Bermúdez y señora Hortensia Bermúdez; señora Ofelia López.

Chester Torrance y señora Adela de Zaldo de Torrance; René C. de Zaldo y Elena Moré de Zaldo, y la señorita Adelita Torrance.

Dr. Moisés Galigarcía y señora Margot A. de Galigarcía, doctor Octavio Campos y Aiti A. de Campos.

Oscar Pertierra y señora Mariana Legañoa de Pertierra; Miss Julieta Llorens, Gustavo Kates, Joaquín Birckstaedt y Nicolás Stamler.

Mr. Guillermo Veranes y señora; y Guillermo Veranes, Jr.

Antonio Martínez Morales y señora Isabel Tellado de Martínez; y Joaquín Rodríguez de Ortiz y señora Elisa del Portillo de Ortiz.

Beatriz Navarrete y Juan Roelandts; Martín Malet y Olga Heinze; Amado Breuil e Isabel Alvarez; Napoleón Richardson y Lydia Bonich; Raúl Herrera Bustillo y Finita Sáenz de Calahorra y José Galigarcía.

Dr. Rosendo Forns, doctor Antonio Casas y doctor G. Odio de Granda.

Jaime M. Porro y señora; señorita Herminia Alvarez y Armando Mora.

Dr. Arturo Moreno, Isabel H. de Moreno y la señorita Esperanza Moreno.

Mr. y Mrs. J. A. Thompson; señor H. A. Chisholm y señor John L. Stowers.

Cesarina Cuéllar de Puig, Aida Cuéllar, doctor Osvaldo Valdés de la Paz y Clotilde Arias.

Dr. Ricardo Repilado y señora Ofelia C. de Repilado; Mario Manduley y señora Rosa María A. de Manduley; Ignacio Calvo y señora Mirta Vieta de Calvo; doctor Francisco J. Alonso; señor Vicente Bonet y Josefina de la Rosa de Bonet; y el doctor Andrial Colás.

Antonio Calvache, señorita Rosita Malet, Bebita González y E. F. Descamps, Goitie Reyes y Quinto Galigarcía, Aurora Alvarez.

José Rodríguez Toymil y señora Nena Sáenz de Calahorra de Rodríguez Toymil.

Mr. y Mrs. G. K. Leary; Mr. y Mrs. Eloy Murias y el señor B. A. Sample.

Mario Martínez y Cuca Alvarez; Ignacio Alvarez y Nenuca Galigarcía; Marcelo Alvarez y Lía del Castillo; Estéfano Galigarcía y Rosita Galigarcía, y Herminia Pagadizábal.

DEL MIRAMAR

Una gran fiesta se celebrará esta noche en el Miramar Yacht Club la prestigiosa sociedad del Reparto que tan favorecida se ve siempre.

Consistirá dicha fiesta en una comida bailable, para la que reina gran animación entre los socios y sus familiares.

Dará comienzo a las siete de la noche.

Y será amenizada por la magnífica orquesta de los Hermanos Le Batard, a cuyo cargo estará el programa bailable.

BODA EN JESUS DEL MONTE

Para hoy sábado, a las seis y media de la tarde, está anunciada en la Iglesia Parroquial de Jesús del Monte, la boda de la graciosa señorita Hilda Suárez y Peralta con el señor Antonio Martínez Riverón.

La feliz pareja será apadrinada por la señora Evangélica Grave de Peralta de Suárez y por el señor Celedonio Martínez.

Testificarán por parte de ella, en este acto, los doctores Ernesto Arias, Luis Muñiz y G. Jiménez de la Torre y, el señor Ignacio Valle.

Por él lo harán a su vez, los doctores Pablo Pagola; Ignacio Recillez y los señores Víctor Zayas y Santiago Sierra.

Momentos antes de la ceremonia religiosa se celebrará la civil, ante el notario, doctor Jiménez de la Torre.

EN «CAMPOAMOR»

Ayer se estrenó en el simpático y concurrido teatro «Campoamor» la interesantísima producción «Baboona», tomada por los esposos Martin Johnson en su extenso recorrido en aeroplano por la selva y en la que nos muestra preciosos paisajes, así como variadísimas especies de animales.

Completaba el programa otro interesante estreno, la bella cinta «365 noches en Hollywood», interpretada por Alice Faye y James Dunn.

Hasta el lunes continuará exhibiéndose este programa completo, que llevó ayer a «Campoamor» una selectísima y numerosa concurrencia.

Entre las señoras que asistieron se encontraba este grupo:

Mina Pérez Chaumont viuda de Walsh; María Romero de Vieites; Cristina Fernández de Castellvi; María Vivanco de Gómez Mena; Mercy del Monte de Maciá.

Baby Kindelán de Maciá.

Alicia Nadal de Menocal.

Teté Chaumont de Rionda; María Antonia Alonso de Aspuru; Matilde Portela; María Franca de Rodríguez; Esther Rodríguez de Begueristain.

Cristina Kindelán de Mendoza.

Margarita Contreras de Beck; Nena Bascuas viuda de Portilla; Margarita Scull de Alvarez; Nena Aranda de Echevarría; Elena Alfonso de Casuso.

Julieta Cadenas de Silva.

Cusita Lago de Cárdenas.

Margarita Mendoza de Miyares.

Carmela Sampedro de Argüelles; Clarissa Aspuru de Alejo; Betty S. de Gómez; Dulce Chacón de Salas; Emma Sorondo; Mercedes Arcilla de Ruiloba; Cuca Saaverio; Araceli Alvarez de Campos.

María Teresa de Varona.

Delia Martínez Díaz de Suárez; Olga Oliva de Montalvo; Matilde Ledón de Martínez; Amparo Ledón; señora Viuda de Sampedro; Clarita Yániz de Carbó.

Ana María Rodríguez Franca de Quirch.

Nina Cowley de Rodríguez Mormi.

Mirta Vieta de Calvo.

Chela Robelín de Morales Broderman; Carmen G. Abreu de Planells; Carolina Mantice de Muller; Malvina Biart de Díaz Blanco; Nena Bolado de Greñas.

Mercedes Morales Robelín.

Carmelina del Junco de Bulle.

Inés S. de Taboada; Adriana Justiz de Justiz; Marta Alonso de Díaz Mestre; Esperanza Martínez de Alonso; Amelia Alvarez de Morejón; Amelia Morejón de López Miranda; Lucila T. de Noguer; Carmen Gálvez viuda de Cortiñas.

Marta Alonso de García Rivero.

María Josefa García de Villa.

Carmita Fabré viuda de Demarest.

Elisa Albertina Pérez de Rocha; Catalina González de Rocha; Cristina Moreno de Artigas; Clara Luz Moreno de Rivera; Luisa G. de Curtis.

Señoritas:

Carmita de Cárdenas; Ena Bermúdez; Olga y Carmen Gómez Mena; Elvirita Rocafort; Margarita Morales Robelín; Lourdes Ramos Izquierdo.

Bebita Rodríguez Franca.

Elena Alfonso.

Nenita, Carmelina y Paquita Villa.

María Fabré; Piedad Chacón; Margarita Demarest; Marta y Mercedes Larrondo; Raquel Alvarez; Lourdes Caballero; Nena Greñas; Amelia Zayas; Nena Sorondo.

Lidia Menocal.

Rosita Barraqué; Ofelia López Gobel; Esperanza Núñez de Villavicencio; Elsa y Marina Díaz Biart; Natalia Ruiloba; Adriana Justiz; Lala Lezama.

Olivita Roa.

Delia Margarita Suárez.

Marichu Aspuru.

Tilki Larraz Sorondo; Marina Argain; Carmelina Cortiñás Gálvez; Perla Gumaer; Silvia López Miranda; Esther Quintana; Julieta de la Riva; Inés, Elena y Esperanza Martínez Alfonso; Alicia Taboada; Inés Huerta; Piedad Chacón.

Lourdes Caballero.

Luis de POSADA.

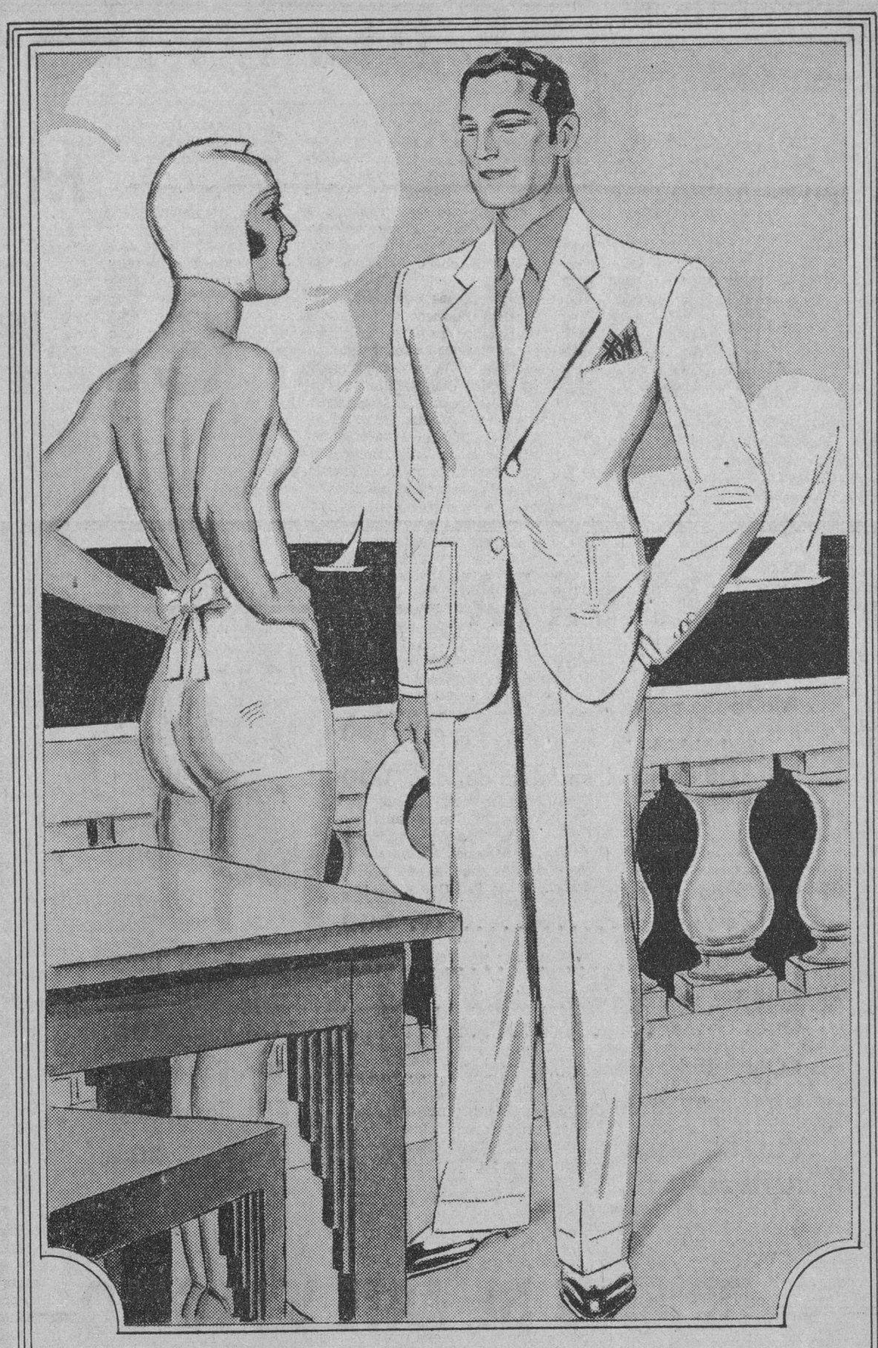

EL CRIOLLISIMO TRAJE BLANCO

tiene en nuestra casa magnífica representación por la variedad de modelos rectos y cruzados, en diversas calidades de dril y en todos los precios: hasta los más populares.

Antigua Casa de J. Vallés

San Rafael e Industria

OFICIAL

República de Cuba

SECRETARIA DE GOBERNACION

AVISO

Hasta las horas de los días que se indican en el HORARIO que se inserta a continuación, se recibirán en el Negociado de Personal, Bienes y Cuentas de la Secretaría de Gobernación, Proposiciones en pliego cerrados para los suministros durante el próximo Ejercicio de 1935 a 1936, de los artículos que en los mismos se relacionan y en las horas que se citan, se abrirán y leerán públicamente. Se darán pormenores y pliegos de condiciones a quienes lo soliciten, todos los días hábiles de 8 a. m. a 1 p.m.

HORARIO DE SUBASTAS

Julio de 1935

Día 22.—9 a. m.—Víveres a los establecimientos penales siguientes: Presidio Modelo, Cárcel de la Habana, Guanabacoa, Pinar del Río, Matanzas, Cárdenas, Remedios, Cienfuegos, Trinidad, Sancti Spíritus, Camagüey, Holguín, Baracoa, Bayamo, Guantánamo, Manzanillo, Santiago de Cuba, Morón, Sagua la Grande, Cruces, Güines y Guanajay.

Día 23.— 9 a. m.—Viandas y leche de vaca a la Cárcel de la Habana.

Día 24.— 9 a. m.—Carnes de res en pie al Presidio Modelo en la Isla de Pinos y Cárcel de la Habana.

Día 25.— 9 a. m.—Equipos y materiales para la confección de equipos a todos los establecimientos penales de la República.

Día 26.— 9 a. m.—Efectos de ferretería y limpieza para todos los establecimientos penales de la República.

Día 27.— 9 a. m.—Efectos de escritorio, impresos y libros para la Secretaría de Gobernación.

Día 28.— 9 a. m.—Efectos de escritorio, impresos y libros al Presidio Modelo y Cárcel de la Habana.

Día 29.— 9 a. m.—Transportes locales comprendiendo gasolina, aceite y accesorios de automóviles.

Habana, Julio 5 de 1935.

Vto. Bno.

(Fdo.) **Alfredo Alvarez.**
Presidente de la Comisión Local de Subastas.

J. M. González,
Secretario de la Comisión Local de Subastas.

Estado del Tiempo

Nota del mediodía del viernes.

Las presiones continúan algo altas con buen tiempo desde el Golfo de Méjico hacia el Norte y en el Atlántico, al Este y Nordeste de Las Bermudas. En el Mar Caribe, el tiempo sigue bueno con presiones casi normales, habiendo bajado el barómetro algo desde ayer.

Pronóstico para hoy sábado: Buen tiempo probablemente, exceptuando lluvias normales turbonadas. Calmas y vientos flojos a moderados variables.

Observatorio Nacional.

Guanabacoa al Día

«CLUB DE COMUNICACIONES»

El regio baile, que para esta noche tenía anunciado el floreciente y prestigioso «Club de Comunicaciones», que tiene su sede en el Paseo del Prado número 34½, altos, ha sido transferido para el próximo día 3 de agosto.

La cual se ha realizado, a petición de la simpática y elegante presidenta del Comité de Damas de ese club.

Los señores asociados, esta vez, tendrán una nueva oportunidad de una velada bailable amena, con la sola presentación del recibo de cuota social.

Los que no lo sean podrán, también, disfrutar de este gran baile, mediante el pago de sesenta centavos, siendo las damas por invitación.

En otras notas dará más detalles de la organización de este baile que ha sido suspendido para ser celebrado en aquella fecha, con el fin de poder tener más tiempo y dar así, mayores distracciones a los que asistan a él.

NUEVA DE AMOR

Las notas de amor se suceden de día en día; ayer di cuenta de una boda y de una petición de mano; hoy vuelvo a informar de otra petición que tiene todas las simpatías de nuestros círculos sociales.

La encantadora y gentil señorita Mary Nader, gala y prestigio de la mejor sociedad reglana, ha sido pedida en matrimonio a su señor padre, el cumplido caballero y conocido comerciante del vecino pueblo de Regla, señor Fransisco Nader.

La petición fué formulada por los amables esposos Julián Curi y Sara S. de Curi, muy estimado en esta villa.

Ambos vienen recibiendo múltiples demostraciones de simpatías con los mejores deseos de felicidad.

La boda no se hará esperar.

FIN DE CURSO

La institución salesiana «Pedroso-Espeliús», que se encuentra instalada en esta villa, celebrará mañana, domingo, a las 3 de la tarde, la clausura del Curso Escolástico 1934-35, con una veleda homenaje en honor de San Luis Gonzaga.

El programa a desarrollar es el siguiente:

Parte religiosa.

Hoy sábado, 5 y media de la tarde: Vísperas solemnes y bendición con su D. M. A las 8 recepción de nuevos socios de la Compañía de San Luis.

Mañana, domingo: 7 a. m. Misa de comunidad. En el ofertorio se cantarán escogidos motetes.

A las 10 a. m. Misa cantada. Se ejecutará la Misa de San Luis del Maestro Sal. Pagella. Panegírico del santo.

Después de la misa, concierto por la Banda.

Velada Músico-Literario, a las tres de la tarde:

1.—Himno Nacional, por la Banda de la institución.

2.—Discurso de Ocasión, por el Rvmo. señor Director.

3.—La Carita: coro de Rossini.

4.—Notas de religión y conducta.

5.—A don Bosco, poesía.

6.—Notas de aplicación.

7.—«Un chubasco», dialoguito.

Intermezzo, por la banda

1.—Discursito, por el Secr. de la Compañía de San Luis.

2.—Bound por home, pieza a cuatro manos.

3.—A San Luis, poesía.

4.—Calificación profesional.

5.—Mi bandera, poesía patriótica.

6.—«Diorama», vals por la Banda.

7.—«Amad al pobre», opereta.

CENTRO ESPAÑOL

A las 9 de la noche de hoy dará comienzo en el gran salón de actos del dinámico y pregresista Centro Español de Regla, el baile que para este día ha venido organizando su entusiasta Sección de Fiestas.

Es de esperar que este baile quede en extremo lucidísimo dado que para el mismo existe verdadero entusiasmo e interés.

En esta ocasión se presentarán «Los Hermanos Romeo» con su famosa orquesta Jazz-Band, con un nuevo y escogido repertorio de los más modernos fox.

El Septeto 1932, será el encargado de ejecutar los sones.

Un gran baile para los bailadores.

LICEO

Continúan las labores encomendadas a un grupo de personalidades de la villa para obtener el resurgimiento del histórico Liceo Artístico y Literario de Guanabacoa.

Muy pronto podré informar algo más.

Pues son muchas las personas que se vienen interesando por que en breve tiempo se vuelva a ver el «Liceo» como en tiempos de antaño.

Para lograr este propósito es necesario que todos los guanabacoenses sin prejuicios de ninguna clase se agrupen en torno a esta sociedad y formen así, las columnas que han de sostenerlo.

Uusted que lee esta humilde crónica debe cooperar al esfuerzo que se está realizando y debe ayudarnos en esta obra magna para honra y prestigio de la villa.

LA RANA PARLANTE

¿Qué os parece una rana parlante?

Cosa rara, ¿verdad?, pues bien; esta noche tendremos la oportunidad de verla y oir lo que ella dice.

Estará a las 8 y cuarto en la pantalla del teatro «Carral», el nono coliseo.

«Hijos del divorcio» y «Abril encantador», serán las otras obras que se exhibirán.

En ellas actuarán Karen Morley y Frankie Thomas, Ann Harding y Frank Morgan.

José R. Arango de la Maza.

NUEVO INSPECTOR GENERAL DEL MUNICIPIO

El Alcalde Municipal ha nombrado por decreto al doctor Francisco Arango, para el cargo de Inspector General del Municipio, por haber sido designado el señor Humberto Novo, para el cargo de Jefe de Despacho de la Alcaldía.

Controlará la Secretaría de Sanidad todo lo relacionado con la venta de los narcóticos

Supervisará la importación legal de estupefacientes, evitando que vayan a parar a manos de viciosos o traficantes ilícitos. R. Dauval, Jefe de Personal de la Dirección de Beneficencia

Anexa a la Dirección de Sanidad ha quedado organizada una nueva oficina: la del Control del Tráfico Lícito de Productos Narcóticos. Tendrá por misión la de conocer, en todo momento, el consumo de drogas heróicas en la República y evitar que los estupefacientes legalmente importados, vayan a pasar a manos de viciosos o traficantes clandestinos.

Hablando con los periodistas sobre la nueva oficina, el doctor Ramos, Director de Sanidad, nos dijo que de esta manera el Departamento cumplía con acuerdos internacionales suscritos por Cuba. Por otra parte los cuerpos de policía, tendrán una fuente importante en sus continuas investigaciones sobre el tráfico ilícito de los narcóicos.

LESIONADOS POR PERROS

Han sido sometidos al tratamiento antirábico por haber sido lesionados por perros al parecer atacados de rabia, Manuel Tamargo, de la finca La Julia; Alberto Oviedo Valdés, de Libertad y Juan Delgado; María del Carmen Núñez, de Esperanza 76; Yolanda García, de Cárdenas 34 y Nieves González, del reparto Santa Amalia.

NUEVO JEFE DE PERSONAL

Por resolución del Secretario de Sanidad, doctor Ituarte, fué designado ayer el señor Ricardo Dauval, competente y viejo empleado, para ocupar interinamente la Jefatura del Negociado de Personal, Bienes y Cuentas de la Dirección de Beneficencia, en sustitución del señor Villiers, quien pasa en comisión a las oficinas de la Secretaría.

La designación del señor Dauval ha sido bien acogida por sus compañeros del Departamento.

INDUSTRIAS CLANDESTINAS

Por orden del Secretario de Sanidad se ha dispuesto se investigue la denuncia formulada por el señor Felix Molina, del pueblo de Martí, Matanzas, contra la existencia de dos tasajerías clandestinas propiedad de José y Pablo Rodríguez.

BROTE DE CARBUNCLO

Regresó ayer de Cruces el doctor Herrada, Inspector Veterinario, informando a la superioridad de las investigaciones realizadas con motivo de un brote de carbunclo bacteriano allí registrado recientemente.

El doctor Herrada, según nos manifestó, dictó las medidas orofilácticas indicadas en estos casos; haber examinado al niño Antonio Ortiz, blanco, de once años de edad, no pudiendo determinar si estaba atacado de dicha enfermedad, ya que la Jefatura Local de Cienfuegos no pudo hacer el examen bacteriológico. Terminó diciendo que el niño Ortiz sigue muy mejorado.

33 AÑOS DE SERVICIOS

Ha solicitado una certificación de sus treinta y tres años de servicios prestados en la Secretaría de Sanidad como empleado, el señor Armando Bravet Sánchez, con motivo de haberse acogido a la Ley de Jubilaciones.

6 ATACADOS DE PARALISIS

Ayer fué diagnosticado como positivo de padecer de Parálisis Infantil un niño residente en la Calzada del Cerro 527, cuyas generales se ignoran, existiendo, en total en la República, seis casos de Poliomielitis.

EL COMITE DE NECESITADOS

Tomaron posesión ayer de sus cargos los nuevos miembros del Comité Ejecutivo Provisional para la Atención y Alimentación de los Necesitados, los cuales actuarán inmediatamente para organizar las oficinas y atender a la distribución de víveres y estudiar el problema de los becados.

ESTA TARDE

-A LAS CINCO-

María L. Sigarroa.
Mezzo-soprano.
Rafael O. Ugarte,
Violinista.
y
el eminente pianista y compositor
Rafael Miari de Torres
en los
MOSAICOS MUSICALES
Estación C.M.B.S.
770 kls.

Presentado por
RADIO ART
Apartado 2274. — Habana.

así como el filtro purifica el agua

EL JARABE DE RABANO YODADO DE GRIMAULT Y C.ª

purificará vuestra sangre, quitándole todas las impurezas que contiene.

Evitará a vuestros hijos las varias **erupciones del cútis, de la cabeza y del rostro.**

Es soberano en:

EL RAQUITISMO
EL LINFATISMO

Siempre bien tolerado, es el

DEPURATIVO IDEAL DE LOS NIÑOS Y DE LOS ADULTOS

De venta en todas las Farmacias

M.E.C.D. 2016

MAGNAS OFERTAS DE

JULIO: el mes de "El Encanto"

Hoy es el día de las grandes oportunidades en EL ENCANTO. Don Julio —sabiendo que hoy vendrían a visitarle millares y millares de personas —ha preparado para cada una de ellas una infinidad de sorprendentes oportunidades relacionadas con la habilitación personal de las señoras, de los caballeros, de los niños y del hogar. En una palabra: Don Julio ha removido los inmensos surtidos que se contienen en cada uno de los 50 Departamentos de EL ENCANTO para ponerlos al servicio de usted y de su buen gusto a precios de una economía jamás igualada. Se trata de las más sorprendentes ofertas que se hayan hecho hasta ahora en EL ENCANTO. Apresúrese a aprovecharlas en las primeras horas de la mañana y de la tarde para evitarse así las inconveniencias de la aglomeración de público.

JOYERIA

AROS de pasta en colores, desde.. **10c.**
hasta..... **1.50**

PULSOS de metal en forma de aro. **1.00**
Valían 3.50

CLIPS de cromo y símil. **30c.** hasta **5.00**

CLIPS de oreja. Extenso surtido. Rebajados de 1.75 y 2.50 a..... **1.00**

Otros desde ..... **20c.** hasta **1.00**

CLIPS de metal o pasta. desde ..... **30c.** hasta **75c.**
Otros desde, ... **1.00** hasta **2.00**

COLLARES de fantasía. Desde ..... **10c.** hasta **1.00**

PASADORES de cromo y símil. Desde..... **50c.** hasta **3.50**

PULSOS de niña, en cromo y esmalte de color. Desde.... **20c.**

PLANTA BAJA

OBJETOS DE ARTE Y REGALO

LAMPARAS de mesa en finos cristales de Bohemia grabados. Todos los colores. Rebajadas de 7.50 a..... **4.00**

JUEGOS de 9 pomos de cristal tallados en estilos de arte moderno. Surtido en colores. Rebajados de 7.50 a..... **5.00**

MOTERAS para bolsa en finos cristales cromados. Surtidos en todos los colores de moda. Rebajados de 2.75 a.. **1.50 y 1.75**

MARCOS para retrato en piel esmaltada. 3½x5½, 4x6 y 5x7, rebajados de 4.00 a..... **1.40 y 1.00**

JUEGOS de candelabros de cristal tallado en estilos de arte moderno en ámbar, rosa y azul. Rebajados, el par de 7.00 a **4.50**

ADEMÁS, infinidad de objetos del más fino gusto en las Secciones Económicas de ..... **95c., 1.45 y 1.95**

PLANTA BAJA

ABANICOS

ABANICOS japoneses de laca y caña natural. Doble paisaje. **45c., 55c., 65c.**

ABANICOS valencianos de gran originalidad, pintados y decorados. **1.00 y 1.25**

GUANTES de malla con puño de organdí..... **65c.**

GUANTES tejidos, estilo mosquetero **1.00**

PARAGUAS de "saten" negros con puño de galalith.. **1.60**

CHALINAS de seda estampadas, ... **65c.**

BUFANDAS de seda con flecos,..... **1.75**

PLANTA BAJA

CAMARA KODAK

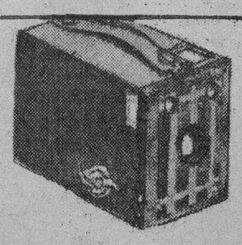

Cámara Brownie Junior 620 KODAK tamaño de fotografías 2¼x3¼. Va provista de lente y dos buscadores o visores grandes de vidrio esmerilado. Con un libro en que se explica cómo hacer buenas fotografías. Cámara y libro..... **1.85**
Valían 3.50

PLANTA BAJA

El Encanto

El Departamento Postal servirá a usted cualquiera de los artículos anunciados.

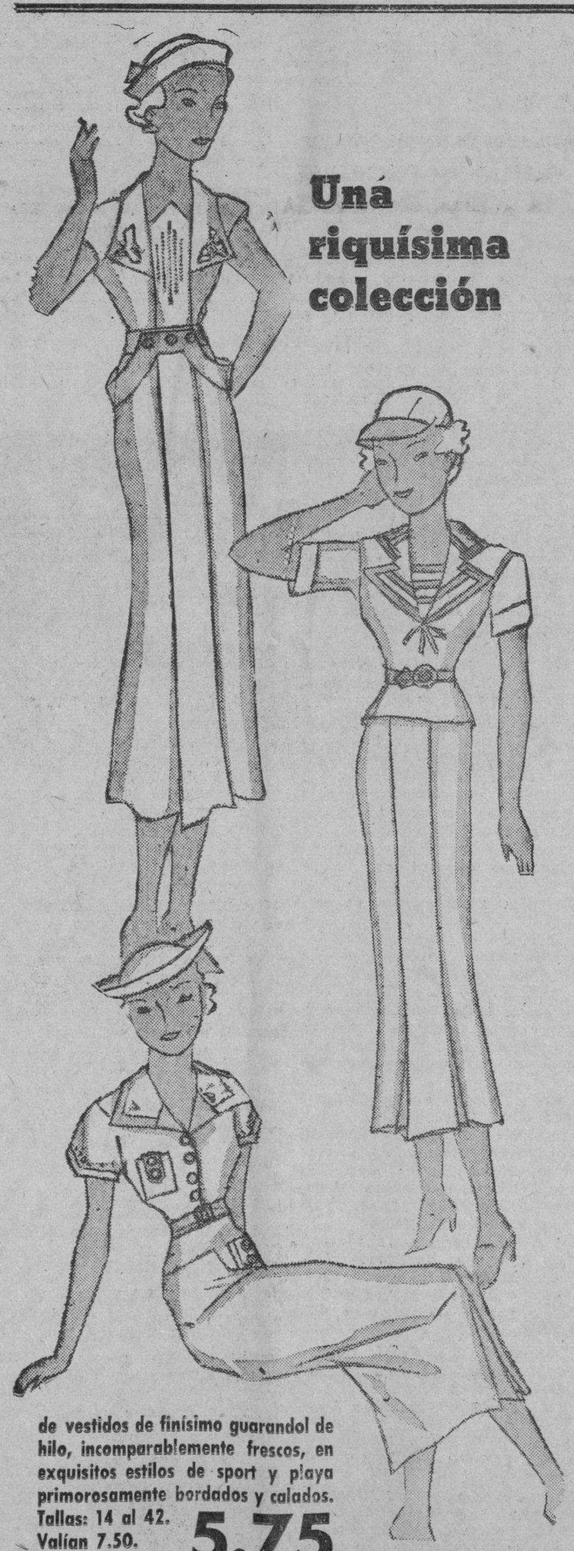

Una riquísima colección

de vestidos de finísimo guarandol de hilo, incomparablemente frescos, en exquisitos estilos de sport y playa primorosamente bordados y calados. Tallas: 14 al 42. Valían 7.50. Rebajados a 5.75

SEGUNDO PISO

Infinidad de magníficas oportunidades reclaman, además, su presencia en los departamentos de Sombreros, Ropa Interior, Trajes de baño, Fajas y Vestidos Económicos. Precios de una economía jamás igualada.

MEDIAS

Medias de seda pura en tejido chiffón extrafino en todos los colores. Calidad de garantía. Rebajadas de 65c. a..... **50c.**

Rebajadas de 80c. a..... **65c.**

Rebajadas de 1.10 a..... **80c.**

Medias de muselina de hilo de excelente calidad. Todos los colores.

Rebajadas de 65c. a..... **50c.**

Rebajadas de 80c. a..... **65c.**

Rebajadas de 1.10 a..... **80c.**

Medias de seda pura en tejido chiffón extrafino en calidad de toda garantía. Todos los colores. Rebajadas de 1.25 a.. **95c.**

Rebajadas de 1.50 a..... **1.10**

Medias de seda pura en finísimo tejido de gasa transparente sin brillo; imitan la pierna al desnudo. Rebajadas de 1.75 a.. **1.35**

Rebajadas de 2.00 a..... **1.50**

PLANTA BAJA

CALCETINES Y ESCARPINES

Calcetines de excelente calidad en color con puño combinado..... **9 y 14c.**

Calcetines de hilo blancos y en colores.
Desde 18 hasta 30c.

Escarpines para niñas, en excelentes calidades y finos colores.
Desde 18 hasta 39c.

9c. y 14 c.

Escarpines de hilo y de seda en diferentes colores. Dibujos de última novedad..... **Desde 44 hasta 60c.**

PLANTA BAJA

Cuellos de organdí, encaje y piqué en una maravillosa variedad de originalísimos estilos de última creación a

65c.

Valían 90c., 1.00 y 1.20

Otra colección de cuellos también de organdí, encaje y piqué, en formas muy originales, a

75c., 80c., 1.00 1.15 y 1.25

Valían hasta 2.00.

Cinturones

Cinturones en todos los materiales de última novedad. Todos los estilos y colores. Anchos hasta 10 cm. Desde

15c.

TOALLAS

Toallas de felpa blanca con franja de color..... **28c.**

Toallas de felpa blanca con cenefas anchas..... **35c.**

Toallas blancas de doble felpa con franjas y cenefas de color **38 y 44c.**

Toallas de felpa en finos colores: rosa, azul, oro y verde..... **1.10**

Toallas de felpa superior, para baño, blancas con franjas en todos los colores..... **82c.**

Sábanas de baño de felpa blanca con franjas de color..... **1.28**

PRIMER PISO.

PAÑUELOS

Pañuelos de finísimo opal estampado
7c. y 9c.

Pañuelos de hilo estampados, gran variedad de estilos
8c, 17c y 20c.

LA MISMA OFERTA EN NUESTRA SUCURSAL DE CAMAGUEY

El Departamento Postal servirá a usted inmediatamente cualquiera de los artículos anunciados.

M.E.C.D. 2016

9A SECCION Z

TELEFONOS:
Dirección A-8277
Jefe de Redacción A-3206
Sección de Sports M-7912

DIARIO DE LA MARINA

TELEFONOS:
Quejas M-7911
A. Clasificados .. A-3333

9A SECCION Z

AÑO CIII — EL PERIODICO MAS ANTIGUO DE CUBA — LA HABANA, SABADO, 6 DE JULIO DE 1935 — ACOGIDO A LA FRANQUICIA POSTAL — PAGINA TRECE

LA ACTUALIDAD

"LA EXPANSION TERRITORIAL DE LOS E. UNIDOS"

Por LEON ICHASO

Se ha hablado casi hasta el abuso de la política expansionista de los EE. Unidos. Ha habido épocas en que este tema ha constituído uno de los tópicos del folleto barato y del periodismo «ad vulgum pecus». Pero en la inmensa balumba de volúmenes y de ensayos en la inacabable bibliografía—aun incluyendo la más consciente y ponderada—quizás no se encuentra ninguna obra que por la madurez y firmeza de su plan por lo sesudo de sus juicios y apreciaciones, por la visión real de los hechos y de las intenciones en la empresa expansionista norteamericana y por la peregrina riqueza y el valor de su documentación, supere y ni aún iguale a la que con el título «La Expansión Territorial de los Estados Unidos a expensas de España y los Países Hispanoamericanos» ha publicado el doctor Ramiro Guerra. La mayor parte de los libros escritos anteriormente sobre esta materia nos parecen fragmentarios. Este del autor de «Azúcar y Población en las Antillas» viene a dar a la larga serie de propósitos, orientaciones y procedimientos de la célebre política de Uncle Sam la unión precisa y clara que se ve en su proceso.

Se va viendo, se va palpando en este libro la inquebrantable, la invencible resolución con que durante siglo y medio de Presidencia tras Presidencia, de etapa tras etapa modelan y realizan los Estados Unidos, como si fuese una herencia imprescindible, su obra de expansión hacia los pueblos americanos que caen, según ellos, dentro del «destino manifiesto». Primero, desde los Montes Apalaches, límite primitivo de sus dominios, hasta el Pacífico hacia el Oeste; después hacia el Sur—Méjico y los países de la América Central—; más tarde, hacia el Caribe, hacia Cuba, hacia Puerto Rico, hacia Colombia, hacia Santo Domingo, hacia Haití, hacia las Islas Vírgenes y hacia las Islas Hawai y Filipinas, para la dominación del Pacífico y resguardo del Canal de Panamá.

Se observa y se toca la sagaz tenacidad con que los yanquis aplican para sus empeños expansionistas, según lo exijan las circunstancias, o el sistema de la «espera paciente» o el de la «retención de la prenda en las manos más débiles» o el de la «compra» o el de la «revolución y después la anexión» o el de «los empréstitos y la intervención».

Para llevar a cabo sus propósitos de dominación en la América no tuvo en cuenta jamás la política norteamericana la índole de los enemigos que encontraba a su paso. Con la misma decisión inexorable trataba de apartar de los pasos de su conquista a los indios indígenas del Oeste, que a los españoles, quienes por Tratados Internacionales tenían el dominio de la Florida y más tarde de la Louisiana. Quincy Adams y Roosevelt reconocen el desprecio y aun el odio que los norteamericanos sentían durante sus andanzas expansionistas, no sólo a los indios, sino también a los españoles. Eso sí; este menosprecio y esta adversión precedían, como lo anotaban dichos caudillos de la expansión, de que los españoles, lo mismo que los indios, estorbaban la obra de civilización que ellos realizaban.

La misma ley ineluctable de la inferioridad de la raza, del progreso, de la humanidad, aplicaron los Estados Unidos a Méjico para la anexión de Tejas y para la posesión de Arizona, de Nuevo Méjico, de California, de Nevada, de Utah y de Colorado. (2.480.000 kilómetros cuadrados).

En cuanto a la América Central, necesitaban los Estados Unidos abrir un canal interoceánico. Y fué en el río San Juan y en el lago Nicaragua donde primeramente pusieron sus ojos. Y necesitaban también la bahía de Fonseca para una estación naval que protegiese dicho canal. Y ayudaron a Adolfo Díaz en su lucha por la Presidencia a cambio de aquel lago y de aquella bahía, sin que tuvieran en cuenta para nada las protestas de Honduras, San Salvador y Costa Rica.

En lo que atañe a Cuba, ¡con cuán precisa seguridad y firmeza en la pluma, con cuán abundante acopio de datos incontrovertibles, señala el doctor Ramiro Guerra el proceso de gestación y cinco años durante los cuales los Estados Unidos rondaron en torno de ella, ya mediante su anexión, ya mediante su compra, ya mediante la intervención bélica y la Enmienda Platt! Según la célebre frase de Adams, era una manzana que, suspendida del árbol, había de caer por la ley de gravitación, dentro de la órbita norteamericana. Según Mac Kinley, «los lazos de unión de los Estados Unidos con Cuba serán orgánicos o convencionales, pero sus destinos de forma y manera legítimas irrevocablemente unidos a los nuestros los norteamericanos). El temible poderío de Inglaterra fué el que durante más de medio siglo escudó y mantuvo la manzana de Cuba en el árbol español. Cuando Salisbury dejó las manos libres a los Estados Unidos, pudieron éstos actuar a sus anchas respecto a Cuba.

Pero no estaba cerrado todvía su ciclo expansionista. Para unir el Atlántico con el Pacífico les pareció mucho más ventajoso abrir el canal, no al través de Nicaragua, sino del istmo de Panamá. ¿Cómo conseguirlo? ¿Cómo romper la persistente resistencia de Colombia a los tenaces requerimientos de Washington para la cesión de dicho istmo? Aquí el sistema de la revolución que, azuzada y ayudada por los norteamericanos, independizó a Panamá. La nueva República les pagó generosamente con el Tratado Hay-Bunau-Varilla.

Pero había que defender y vigilar preventivamente el Canal que se había de abrir. Y vinieron para este fin, el dominio del Caribe, la posesión de las Islas Hawai, de Puerto Rico y Filipinas y la estación de Guantánamo.

Parecía que con la realización de estas enormes empresas y conquistas había llegado ya la hora del descanso para la formidable República norteamericana. Había llegado ya ésta a su plenitud, como lo advierte el doctor Guerra. Pero era necesario conservar lo que, bajo la égida de la Doctrina de Monroe, había ganado. Y era necesario, también, abastecer de todos aquellos recursos defensivos, de todas aquellas fuerzas que correspondían a una de las naciones más ricas y a una de las potencias más grandes del mundo. De aquí la filosofía imperialista del Capitán Mahan; la del «nuevo destino manifiesto». Ella fué la que impulsó las fáciles comunicaciones entre océanos, la fortificación de las mismas y la adquisición de bases navales y estaciones carboneras en los puntos más estratégicos. Ella la que creó el inmenso poderío marítimo de los Estados Unidos.

Tras este largo y variado proceso, el doctor Guerra se pregunta si habrá llegado el ciclo final de la expansión norteamericana. «El ciclo de la expansión territorial—se contesta—con objetivos militares estratégicos, parece haberse cerrado; pero se ha abierto un nuevo ciclo de expansión económica y de conquista de mercados, que es de la mayor importancia». Han sufrido los Estados Unidos un fuerte descenso económico, una gran depresión industrial y comercial. De ahí la necesidad de concertar Tratados con los pueblos hispanoamericanos. De ahí la abolición del fracasado sistema fieramente proteccionista. De ahí «la política del buen vecino», iniciada y sustentada por Roosevelt. Pero estas actividades diplomáticas y estos Tratados, aunque parezcan suscribirse únicamente al campo mercantil, no se rozarán con la política y provocarán reacciones de esta índole en las Repúblicas de Hispano-América? Algunos casos ya ocurridos recientemente le impulsan al doctor Guerra a recelar que los Estados Unidos entran en una nueva fase de expansionismo.

ATRAVIESAN POR UNA CRITICA SITUACION LOS ESPAÑOLES EN FRANCIA

ESPAÑA SOLO COMPRARA A QUIEN LE COMPRE

Mitin radical socialista que fué prohibido

Se produjo alarma en Madrid por el tiroteo para detener a dos vendedores de Arriba

MADRID, julio 5. (AP.)—Al comenzar hoy la sesión el Congreso, el ministro de Industria y Comercio, señor Rafael Aizpún, contestó a una interpelación del diputado señor Badía acerca de política comercial exterior.

«Nuestra política—dijo el ministro—consiste en comprar a los países que nos compren y en la proporción que nos compren. Esta política es la que preside las negociaciones de todos los tratados comerciales».

Contestando el ministro de Hacienda señor Chapaprieta a distintas demandas de los diputados para que no se compre petróleo a Rumania a causa de que ese país no compra productos españoles, dijo:

«Recibimos de ese país compensaciones en otras formas».

La Cámara se consagró hoy a tratar de asuntos de escasa importancia y terminó sin que se pudiera aprobar la totalidad del proyecto de revisión de los jurados mixtos.

Durante la sesión el diputado Pascual Leone protestó de que el Gobierno hubiera prohibido un mitin del partido radical socialista en el cual iba a hacer uso de la palabra, entre otros, el diputado Gordón Ordás.

El ministro de la Gobernación, señor Portela Valladares, declaró que el Gobierno tiene razones para creer que en ese mitin se habain de producir graves desórdenes y que por esa causa lo suspendió.

DETENIDOS DOS VENDEDORES DEL PERIODICO «ARRIBA»

MADRID, julio 5. (WP.)—Después de algún tiroteo, la policía detuvo en esta capital a dos vendedores del semanario fascista «Arriba».

Como resultado de los disparos hubo el consiguiene pánico.

El nuevo grupo escolar "Lope de Vega" que fué inaugurado en Madrid es un modelo en construcciones de su clase

Como el más delicado homenaje de España al «Fénix de los Ingenios», Lope de Vega, se ha dado su nombre al último de los grupos escolares de nueva construcción inaugurados recientemente en España. Al acto, como ya dijimos en días pasados, asistió el presidente de la República, don Niceto Alcalá Zamora. En el grabado pueden verse un aspecto del hermoso edificio escolar y parte de la gran piscina para los ejercicios de los alumnos.

En consejo de ministros se acordó ayer la adquisición de material para la aviación y prorrogar la estancia de Franco en E. Uuidos

Con motivo de las distintas tendencias manifestadas a causa del proyecto de Ley Electoral, se busca una fórmula que las armonice. Condecorados unos tripulantes en Gijón

MADRID, julio 5. (WP).—En el Consejo de Ministros de hoy se trató de la adquisición de materiales de guerra con destino a la aviación militar, acordándose prorrogar por tres semanas más la misión del comandante Franco en los Estados Unidos.

GESTIONASE UNA FORMULA DE ARMONIA

MADRID, julio 5. (WP).—Búscase una fórmula que armonice las distintas tendencias que se han manifestado con motivo del proyecto de ley electoral.

Los cuatro jefes de los partidos gubernamentales, señores Lerroux, Gil Robles, Martínez de Velasco y Melquíades Alvarez se reunieron ayer para ultimar el plan antes de las vacaciones estivales.

COMENZO A DISCUTIRSE LA LEY DE RESTRICCIONES

MADRID, julio 5. (WP)—Del proyecto de ley de restricciones que ha sido dictaminado ya por la Comisión de Presupuestos del Congreso se ha desglosado la parte que se refiere a las clases pasivas, sobre la cual el Gobierno presentará un proyecto de ley en octubre.

El proyecto de restricciones autoriza la revisión de los sueldos que pagan las empresas relacionadas con el Estado.

CONDECORADOS LOS TRIPULANTES DE UN BOTE

GIJON, julio 5. (WP).—Han sido condecorados los tripulantes de un bote perteneciente a la Junta de Salvamento de Náufragos, los cuales, durante la revolución de octubre del pasado año, mantuvieron contacto constantemente con el crucero «Libertad».

ARRESTADO EN MADRID UN FALSIFICADOR EXPULSADO YA DE VARIAS NACIONES

MADRID, julio 5. (AP).—La Policía arrestó hoy a Pablo Gómez a quien se acusa de falsificación.

Gómez, según ha manifestado la Policía, llegó recientemente de Barcelona, después de haber sido expulsado de Nueva York, Lisboa y Londres.

HAN SIDO INCENDIADOS LOS MUEBLES DEL CIRCULO DE LA «CEDA», EN VALENCIA

VALENCIA, julio 5. (AP). — Un grupo de izquierdistas invadió el Círculo de la CEDA en esta ciudad, aprovechando los momentos en que se hallaban solos el conserje y sus familiares, y después que parte de los del grupo arrinconaban en un cuarto del edificio al conserje, quemaron los muebles de la sociedad.

Don Alfonso se hirió levemente en un accidente

Una fábrica de calzado de la Marquesa de Peñaflor, destruída por un incedio

AOLLONICA, Italia, julio 5. (AP) El ex-rey Alfonso de España recibió algunas lesiones leves y su ayudante, el Conde de los Andes, ex-Ministro del Gobierno del general Primo de Rivera, sufrió la fractura de la clavícula al volcarse el automóvil de don Alfonso cerca del puente de Pécora en la antigua Vía Aurelia.

Una de las gomas del automóvil reventó, siendo la causa del accidente. Tanto don Alfonso como el Conde de los Andes fueron atendidos de primera intención en el lugar donde ocurrió el accidente, y más tarde vinieron a esta ciudad para someterse a un tratamiento.

Después don Alfonso telefoneó a sus amigos de Roma diciéndoles que se hallaba bien y que continuaría a Génova por tren.

DESTRUIDA UNA FABRICA DE CALZADO DE LA MARQUESA DE PEÑAFLOR

SEVILLA, julio 5. AP). Once personas recibieron quemaduras, siendo muy grave el estado de tres de ellas, cuando un incendio, cuyo origen no ha podidd determinarse todavía, destruyó la fábrica de calzado propiedad de la Marquesa de Peñaflor en esta ciudad.

El proyecto de revisión de la constitución

El Presidente de la República ofreció un almuerzo-despedida al Embajador de Gran Bretaña

MADRID, julio 5. (WP).—En la sesión celebrada hoy por las Cortes, el Presidente del Consejo de Ministros, don Alejandro Lerroux, subió a la tribuna para dar lectura al proyecto de ley de revisión constitucional.

ALMUERZO DE DESPEDIDA AL EMBAJADOR INGLES

MADRID, julio 5. (WP).—El Presidente de la República, señor Alcalá Zamora, obsequió hoy con un gran almuerzo de despedida en el Palacio Nacional al Embajador de la Gran Bretaña en España que se retira.

La colonia de Cuba en la capital de España, en un recital de música cubana

En el periódico madrileño «La Epoca» encontramos la siguiente información:

«A la moda de la «música negra» americana substituye, en los salones, la de la música cubana. Para nosotros no es una novedad; es una renovación de esos ritmos graciosos, expresivos metódicos, que nos eran tan familiares hace cuarenta años.

La música cubana, que evoca un ambiente cálido, luminoso y sensual, triunfa ahora en toda Europa y, desde luego, en España; sobre todo cuando la interpretan verdaderos artistas del país.

Así ocurrió ayer en el recital que, en el Círculo de Bellas Artes, dió la atrayente artista Carmita Burguete, ya aplaudida en anterior fiesta celebrada en casa de los señores de Rivera.

El embajador, doctor Céspedes; el ministro consejero, señor Pichardo; buena parte de la colonia de su país, y muchas personas conocidas de la sociedad madrileña, llenaron la sala del teatro del Círculo de Bellas Artes, y aplaudieron con efusión en sus canciones típicas, a la bella Carmita Burguete.

También participaron del éxito el maestro Grenet, el violinista Hernández Asiain y el pianista Luis Borbolla».

CARTELERAS
Noche de Arte
Armada
Teatro Aereo

ESTACION C. M. C. Y.—1030 KILOCICLOS

SEGUNDO CICLO DE COMEDIAS

HOY. SEGUNDA FUNCION DE ABONO. A LAS 9 DE LA NOCHE.

La bellísima comedia en 3 actos y en prosa, original de don Jacinto Benavente, titulada:

"EL MAL QUE NOS HACEN"

Por el Conjunto Artístico de Marcelo Agudo, en el que figura Pilar Bermúdez.

Decorado de la Casa Toscani, de Milán.

Margarita Montero (arpa), José Finielmikow (violín) y Mario Maury (violoncello), interpretarán el siguiente bello programa musical:

Primero: At Dawning I Love you, de Cadman.
Segundo: Cradle Song, de Haufen.
Tercero: Cavatina, de Raff.
Cuarto: Elegía, de Massenet.

NOTA.—Como todos los sábados, durante este segundo ciclo de comedias, y en la audición de esta noche, sortearemos entre nuestros distinguidos abonados, un radio R.C.A. Victor y cinco primorosos estuches de bombones ARMADA, cuyos números daremos a conocer también por radio esta misma noche, así como los nombres de las personas que resulten agraciadas.

CHOCOLATE
Armada
REGALO DEL PALADAR

LA ULTIMA CREACION

Nuestras barritas de Chocolate y Leche que se detallan a UN CENTAVO. Tienen la ventaja de ser nuestro vino y no ser amargo. Tan bueno como el mejor extranjero. Con UN CENTAVO se comprueba esta verdad.

Contrasta la intransigencia francesa con la generosidad española para el extranjero

El Gobierno no desea que comiencen las vacaciones en las Cortes hasta la aprobación de las leyes pendientes. Fué autorizado el canje de 500 millones en bonos del 5 por 100

MADRID, julio 5. (AP.)—Constantemente llegan a esta capital voces de auxilio de españoles expulsados de Francia y del Norte de Africa. Contrasta el proceder de las autoridades francesas con el que observan las españolas. España concede exagerada libertad de entrada y movimiento a los extranjeros de cualquier país que deseen probar su suerte dentro de las fronteras españolas.

Se da el caso de que hasta la mendicidad, que se dice es lucrativa en España, sufre la competencia de pequeñas orquestas alemanas que recorren las calles de Madrid enterneciendo los sentimientos caritativos de los transeuntes.

La Prensa española se hace eco de las derivaciones lamentables que ha producido el acuerdo de Herriot.

El periódico «El Debate», dice, por ejemplo:

«No hace mucho tiempo recordábamos lo que fué la política tangerina durante el Gobierno de Azaña. Se hicieron gratuitamente y con grave menoscabo de los intereses nacionales varias concesiones inimaginables, como la disminución de la gendarmería y el traspaso a la administración internacional del importe del impuesto especial de la aduana.

«Ahora tenemos otra muestra de la política exterior de aquellos años. Las expansiones izquierdistas con Herriot y Daladier vienen a costar a miles de obreros españoles residentes en Francia la pérdida de sus medios de vida.

«Si colocamos al margen del problema el sectarismo político al que se atribuyen las causas de todos los males porque atraviesa el país, no será menos cierto que el problema existe con toda su trágica realidad y que la situación desesperada de los compatriotas expulsados de Francia y Argel por el expeditivo procedimiento político, agrava el paro español en proporciones incontrastables, mientras continúan llegando masas extranjeras con intenciones de reorganizar sus vidas entre nosotros por las fronteras españolas, abiertas de par en par».

EL GOBIERNO NO DESEA QUE HAYA VACACIONES TODAVIA

MADRID, julio 5. (AP.)—Interrogado el ministro de Agricultura señor Velayos acerca de la fecha en que comenzarán las vacaciones parlamentarias, dijo:

«El Gobierno no desea que comiencen las vacaciones hasta que las Cortes hayan aprobado el plan legislativo que tiene anunciado, pero como es natural las vacaciones pueden comenzar antes si los diputados se niegan a asistir a las sesiones».

CANJE DE BONOS DEL CINCO POR CIENTO

MADRID, julio 5. (AP.)—El Gobierno ha autorizado al ministro de Hacienda, señor Chapaprieta, para canjear bonos oro del seis por ciento por una suma que no exceda de 500 millones de pesetas por otra emisión que solamente devengará el interés del cuatro por ciento.

Las Jornadas Sanitarias en el mes próximo

La sesión inaugural se ha de celebrar en Vigo. Irán a Londres y luego a París

Terminados los trabajos de organización de las Segundas Jornadas Sanitarias, se celebrarán éstas durante la segunda quincena de Agosto próximo con arreglo al siguiente programa: Días 15 y 16: Sesión inaugural y primeras sesiones científicas en Vigo.

El día 17 por la mañana, los Jornadistas embarcarán en un trasatlántico que haciendo escalas en Coruña, Gijón y Santander, llegará a Southampton el día 20 por la mañana, de donde saldrán para Londres, permaneciendo en dicha capital durante los días 20, 21 y 22, haciendo visitas a los más importantes Centros Sanitarios y Hospitalarios de la capital inglesa.

El día 23, los Jornadistas se trasladarán a París, donde permanecerán hasta el 26 haciendo visitas a Hospitales, Centros Sanitarios y Laboratorios.

El día 26 saldrán para San Sebastián donde permanecerán hasta el 29 en que se celebrará la sesión de clausura.

La Secretaría General, instalada en la Redacción de «Salud», Claudio Coello 3, informará detalladamente a cuantos sanitarios interese la labor de estas Jornadas, así como cuantas referencias necesiten en relación con las mismas.

Del fascismo italiano habló el doctor Pérez Cubillas en el Círculo español socialista

«En el comunismo ruso—dijo—predomina la dictadura del proletariado y en el fascismo italiano, la dictadura del Estado como representante de la sociedad en general»

DE acuerdo con lo anunciado, el doctor José Pérez Cubillas, catedrático de la Universidad de la Habana, pronunció anoche, una interesantísima conferencia en el Círculo Socialista, sito en Prado número 70, altos. El tema era, realmente, sugestivo: «El fascismo italiano en sus aspcetos económico y social». Precisamente el anuncio de dicha conferencia produjo expectación por tratarse de un asunto de máxima actualidad. Por tanto, la concurrencia a los salones del Círculo Español Socialista, fué bastante numerosa.

Presidencia del acto

Tan interesante acto cultural estaba presidido por los siguientes señores: Santiago Abascal, presidente de la institución; el presidente del Círculo Republicano Español y los señores José de la fuente y J. Arias Sánchez.

En primer término, el señor Abascal pronunció breves palabras para presentar al talentoso doctor José Pérez Cubillas, honra de la nueva Cuba, y agregó que en fecha no lejana escalará la tribuna del Círculo Español Socialista, la distinguida señora del conferenciante.

Inicio de la Conferencia

Después de agradecer, efusivamente, las bellas palabras del presidente social, el doctor Pérez Cubillas inició su peroración explicando el origen fundamental del fascismo en distintas naciones, y, a la vez, glora los distintos sistemas de Gobierno implantados en diversos países.

Luego entra de lleno en su conferencia, de la cual solamente ofreceremos —debido a la falta de espacio— una síntesis.

«Negar que el capitalismo ha producido grandes bienes a la Humanidad desde el punto de vista material, sería injusto. El propio Marx lo reconoce así, a través de sus obras; pero afirmar que ese sistema económico constituye la fórmula sagrada, incapaz de ser modificada al través de los tiempos, por representar la verdad absoluta e inmanente, constituye, también, un error que las clases proletarias conocen instintivamente por haber sido, y ser todavía, sus víctimas propiciatorias.

En otras palabras, el capitalismo ha sido una categoría histórica, como diría el propio Marx; pero aun los mismos partidarios de la economía liberal u ortodoxa reconocen que es necesario, por lo menos, una modificación esencial de ese sistema si se desea prolongar su existencia.

Las continuas crisis, con su secuela de dolores y miserias, sobre todo para la clase obrera, han puesto de relieve algo que flota en el ambiente y hiere la imaginación y el sentimiento de todos los individuos, aun de aquellos que no han especializado en el estudio de las cuestiones económicas y sociales.

Comparando, pues, el comunismo ruso y el fascismo italiano se llega a la conclusión de que ni en el uno ni en el otro hay libertad, en el sentido clásico de la palabra. Alguien dirá que cuando una persona se somete voluntariamente, a un régimen de disciplina y a prescindir de su voluntad propia, sometiéndose a otra voluntad, no hay opresión porque la pérdida de libertad resulta, en cierto modo, voluntaria; pero no es esto lo que ocurre en Italia y Rusia, porque en ninguno de esos países se tolera una oposición decidida encaminada a destruir el régimen imperante y sus contrarios tienen que abstenerse de toda manifestación en ese sentido.

En el comunismo ruso predomina la dictadura del proletariado; en el fascismo itliano, la dictadura del Estado como representante de la sociedad en general. Es decir, que en el comunismo ruso una clase social, la proletaria, se ha impuesto a todas las demás clases; y en el fascismo italiano, la sociedad, considerada en su conjunto, se ha impuesto a todas las clases sociales, sin distinción alguna.

Los ideólogos de los nuevos sistemas suponen que la Humanidad actual es egoísta, porque, también, lo ha sido el medio en que se ha desarrollado, y creen en la posibilidad de su transformación moral a través del tiempo, mediante la convivencia en un medio social donde impere la solidaridad entre los hombres.

Cuando se analizan estos dos opuestos criterios se entabla una lucha entre nuestro corazón y el cerebro; este último piensa con escepticismo en el triunfo de un ideal tan sublime, en tanto que el primero, lleno de amor hacia nuestros semejantes, suspira por una nueva constitución social capaz de conceder a todo hombre, el supremo derecho a su felicidad.

Por nuestra parte desearíamos que el corazón triunfase sobre el cerebro.»

Como es de suponer, el doctor Pérez Cubillas fué, calurosamente, aplaudido, repetidas veces. Nuevo éxito rotundo, pues, que acaba de anotarse tan distinguido catedrático, así como el Círculo Español Socialista. Para ambos, nuestra felicitación.

VIDA ESPAÑOLA

El botoncito de muestra

Por X. X.

PAN y paz —un buen programa en pueblo que carece de ambas cosas.

El pan no ha llegado aún, ya lo dijimos ayer, pero parece que el gobierno actual ya ha comenzado a amasarlo.

Lo que ocurre es que no hay prisa. Los médicos aseguran que son muchas las personas que pueden defenderse sin comer, un buen número de meses.

Y hay que acostumbrarse a todo. Cuando subió este gobierno, fué grande la alegría en la nación.

—Aunque de pronto no tengamos pan —se dijo la nación ingenuamente— paz la tendremos al punto. Cómo se puede dudar que la tendremos al punto?

Y lo prueban sucesos de esta clase: Novallas un lugar de Zaragoza. Renovación Española va a celebrar un mitin en Novallas, y quieren los socialistas aprovechar la ocasión. No hay que cruzarse de brazos ante el transcurso del tiempo. Ya han pasado varios meses, desde la gran catástrofe de Octubre, sin que la horda socialista diera prueba ninguna de valor.

Podía continuarse así? Podían dejarse enmohecer así las gloriosas hazañas de la horda? Iba a consentirse acaso que se dijeran las gentes que ya no había valientes en España?

Ah, no, eso sí que no!

Hay prensa que se imagina que entre este acto de Novallas y el discurso de Azaña de Valencia hay relación indudable.

El discurso fué la causa. El acto de Novallas fué el efecto.

Y quién sabe! Puede ser!

Ya han comenzado a actuar heroicamente los testaferros ocultos de las revoluciones criminales.

No tiene nada de extraño que esta sea la señal de actividad para los especialistas.

Pues los especialistas de Novallas se propusieron celebrar el mitin que daba Renovación, con un ataque a su estilo contra unas cuantas personas de ideología contraria.

Y por supuesto, no podía faltar, contra la guardia civil.

Contra el mitin no, eso no. Había mil personas en el mitin, abundaban los jóvenes entre ellas e iban todas dispuestas a «moverse», caso de que hubiera ataque. Contra el mitin no, eso no, que podía ser peligroso y la inmensa bravura de la horda no llega a exponerse así.

Contra la guardia civil, que eran un cabo y dos hombres, contra la guardia civil, una descarga cerrada, en cuanto dió un sujeto la señal.

Y contra un pobre vecino de filiación populista, que iba para su casa tan tranquilo, contra este pobre vecino a quien asesinaron por la espalda de una puñalada enorme.

Y nada más, no hubo más. No hubo sino que el gobierno acaba de decir altivamente para que se entere el mundo:

—Todo esto se evitará.

Que es también lo que decían los tan pobres gobiernos anteriores!

MUERTO DE UN GARROTAZO

EL FERROL, julio 5. (SE.)—En la parroquia de Villar discutieron, por cuestiones de linderos de unas fincas, Santiago Ríos y Adelino Villanueva.

Santiago resultó muerto de un garrotazo en la cabeza que le dió su contrincante.

Fué destituído el Alcde. de Málaga por el Gbnador.

En Logroño riñeron dos de los cajistas, resultando uno herido de siete puñaladas

MALAGA, julio 5. (SE).—El pleito político municipal latente desde hace varios meses, ha llegado a su epílogo por la destitución por el gobernador del alcalde, don Benito Ortega.

El origen del pleito está en la discrepancia del señor Ortega Muñoz con la minoría radical a la que pertenecía, que se opuso a un convenio con los obligacionistas de láminas del empréstito municipal, cuyos intereses no se pagan desde hace cuatro años, que es el tiempo también en que no se hacían amortizaciones.

El señor Ortega fué a Barcelona dos veces, redactó un convenio que aprobó el Ayuntamiento por unanimidad y con un voto de gracias para los autores, y después transcurrieron seis meses y los radicales lo anularon por mayoría de votos.

Este último acuerdo se negó a ejecutarlo el alcalde, y después de hacerlo el primer teniente de alcalde por orden gubernativa, el presidente de la Comisión Gestora lo declaró nulo y sin vigor.

El gobernador, considerando que se trata de un caso de desobediencia grave, ha enviado el oficio de suspensión del alcalde. Como está apoyado por la minoría de la CEDA, parece que la actitud que éste adopte tendrá una gran importancia para el fuuro desenvolvimiento de la Comisión Gestora municipal.

UN HERIDO GRAVISIMO

LOGROÑO, julio 5. (SE).— Hace tiempo riñeron en la imprenta de la Beneficencia provincial, los cajistas Pablo Guergue y Lucio Jubera, agrediéndose con los componedores, resultando Lucio con la pérdida de un ojo, por lo que fué condenado su agresor a dos años cuatro meses, un día y 3.000 pesetas de indemnización.

Pablo entabló recurso de alzada y mientras los Tribunales resuelven ambos vovieron a trabajar juntos en la imprenta, siempre vigilados por el regente.

Ambos llegaron antes de que lo hiciera su jefe y discutieron, agrediéndose con un cuchillo.

Pablo fué asastido en el Hospital provincial de siete puñaladas de caracter grave en distintas partes del cuerpo y otras de menor importancia, siendo calificado su estado de gravísimo.

También resultó herido, aunque sin importancia, Lucio.

M.E.C.D. 2016

GRAN ARENA CERVEZA CRISTAL

ESTA NOCHE BOXEO

BABE ARIZMENDI vs. FILLO ECHEVERRIA

-- Campeón Mundial Feather - Weight --

PEPON GONZALEZ VS. GOYITO RICO ----- 40 ROUNDS DE BOXEO

Dos funciones formidables ofrecen, tarde y noche, en el Frontón Habana-Madrid

El Rey de la cancha, Labat Menor, figurará en dos duelos extraordinarios. Resulta casi invencible ahora el Cachorro. Por la tarde: Ugalde-Azpeitia. Noche: Valenzuela-Montes

Ya es cosa tradicional que haya siempre buenos programas en el Habana Madrid. Lo saben hasta la saciedad, los que acuden diariamente a la Bombonera, pero lo que se ofrece hoy en el fresco frontón de Belascoaín, es difícil de calificar.

Ugalde y Azpeitia, que forman una pareja muy respetable, tienen partido grande en el intermedio de la matinée, con Torres y Labat menor, y de nuevo Mingo tendrá ventaja en el saque. Peso a pesar de eso, Ugalde y el español tendrán que inventar para derrotar al Cachorro, que se ha apoderado de nuevo de la cancha, y resulta difícil derrotar en cuarquier partido. Porque Labat menor es ahora el Labat de sus mejores épocas, barriendo la oposición en todos sus encuentros y contra eso hay que inventar, como decimos antes, donde puede encontrarse un tanto para que sus contrarios lo descorran en su cartonera.

Por la noche se presentan dos estelares. En el intermedio, Montes menor y Epifanio, contra Ugalde y Labat mayor, en uno de los encuentros llamados mixtos, en que por ver sólo en acción a Ugalde y Epifanio, uno frente al otro, merecería la pena asistir a la función. Pero si a eso se añade que Valenzuela y Montes han mostrado su esperanza de vencer al Cachorro, con ventaja de un cuadro entero, por parte de Quique, nos convenceremos de la clase de batalla que habrá en el encuentro de fin de fiesta, de esta noche. Labat ganó ese partido hace poco, jugando en compañía de Torres. Hoy va con Pedrito, que es algo más flojo que aquél, lo que representa una ventaja para el Padre y el Guajiro.

Terribles luchas en todos los turnos hoy, de día y de noche, y mañana, repetición de la doble función.

PROGRAMAS OFICIALES PARA LAS FUNCIONES QUE SE CELEBRARAN HOY

(A LAS 3 DE LA TARDE)

PRIMER PARTIDO, A 25 TANTOS: Cubota menor y Betancourt, blancos, contra Pascau y Buendía, azules. A sacar los primeros del cuadro 14 y los segundos del cuadro 14 y medio.

PRIMERA QUINIELA, A 6 TANTOS: Cubota menor, Betancourt, Pascau, Buendía, Torres y Labat mayor.

SEGUNDO PARTIDO, A 30 TANTOS: Ugalde y Azpeitia, blancos, contra Torres y Labat menor, azules. A sacar los primeros del cuadro 14 y los segundos del cuadro 14 y medio.

SEGUNDA QUINIELA, A 6 TANTOS: Ugalde, Azpeitia, Constante, Labat menor, Sarmiento y Aníbal.

TERCER PARTIDO, A 30 TANTOS: Constante y Aníbal, blancos, contra Sarmiento y Labat mayor, azules. A sacar los primeros del cuadro 14 y los segundos del cuadro 14 y medio.

(A LAS 8½ DE LA NOCHE)

PRIMER PARTIDO, A 25 TANTOS: Hermanos Cubota, blancos, contra Torres y Betancourt, azules. A sacar los primeros del cuadro 14 y medio y los segundos del cuadro 14.

PRIMERA QUINIELA, A 6 TANTOS: Cubota menor, Torres, Betancourt, Labat mayor, Girón y Montes menor.

SEGUNDO PARTIDO, A 30 TANTOS: Montes menor y Epifanio, blancos, contra Ugalde y Labat mayor, azules. A sacar, ambos, del cuadro 14 y medio.

SEGUNDA QUINIELA, A 6 TANTOS: Epifanio, Ugalde, Valenzuela, Montes, Pedrito y Labat menor.

TERCER PARTIDO, A 30 TANTOS: Valenzuela y Montes, blancos, contra Pedrito y Labat menor, azules. A sacar los primeros del cuadro 13 y medio y los segundos del cuadro 14 y medio.

RESULTADO OFICIAL DE LA FUNCION CELEBRADA ANOCHE

PRIMER PARTIDO

	Tantos
Torres y Cubota, blancos	23
Pedrito y Buendía, azules	25

Ganador: AZULES.

PRIMERA QUINIELA

	Tantos.	Pagos.
1.—Torres	5	$ 4.42
2.—Cubota	6	2.32
3.—Pedrito	0	3.15
4.—Buendía	0	1.63
5.—Girón	0	3.68
6.—Montes menor	0	2.00

Ganador: CUBOTA

2.32

SEGUNDO PARTIDO

	Tantos
Hermanos Montes, blancos	30
Sarmiento y Epifanio, azules	22

Ganador: BLANCOS.

SEGUNDA QUINIELA

	Tantos.	Pagos.
1.—Sarmiento	6	$ 1.56
2.—Epifanio	1	1.30
3.—Valenzuela	3	4.40
4.—Betancourt	3	6.05
5.—Constante	2	2.30
6.—Aníbal	0	8.07

Ganador: SARMIENTO.

1.56

TERCER PARTIDO

	Tantos
Valenzuela y Betancourt, blancos	30
Constante y Aníbal, azules	27

Ganador: BLANCOS.

HANK GREENBERG DISPARO SU HOME RUNS No. 24 Y 25

El sensacional inicialista está a un batazo del record impuesto por Ruth en 1926

DETROIT, julio 5. (AP). Hank Greenberg continuó hoy su ataque feroz sobre los pitchers de la Liga Americana, disparando par de jonrones sobre los hurlers del San Luis para encabezar el ataque de los Tigres que dió lugar a una fácil victoria de 16 por 1.

Como resultalo a éste éxito, los Tigres se han colocado a juego y medio de los New York Yankees, que no pudieron jugar por causa de la lluvia.

Los batazos de Greenberg fueron los números 24 y 25 de la temporada, encontrándose por tanto a un batazo del promedio que llevaba Ruth cuando impuso su record de 60 en 1927.

Greenberg, que está jugando la mejor pelota de la Liga Americana tuvo un día perfecto al bate, habiendo encontrado fáciles a todos los pitchers del San Luis.

SAN LUIS.

	V.	C.	H.	O.	A.	E.
Lary, ss	4	0	1	1	4	1
Burns, 1b	4	0	1	14	1	0
Solters, lf	4	0	1	3	0	0
Coleman, rf	4	0	1	0	0	0
West, cf	4	0	1	1	0	1
Hemsley, c	3	0	0	2	3	0
Burnett, 3b	3	1	1	1	2	0
Bejma, 2b	3	0	0	2	4	0
Van Atta, p	0	0	0	0	1	0
Coffman, p	3	0	1	0	0	0
Totales	32	1	7	24	15	2

DETROIT

	V.	C.	H.	O.	A.	E.
Fox, rf	5	3	3	5	1	0
Walker, cf	3	1	0	3	0	0
Gehringer, 2b	4	1	0	2	3	0
Greenberg 1b	4	4	4	10	1	1
Goslin, lf	4	4	3	0	0	0
Rogell, ss	4	2	2	2	5	0
Clifton, ss	1	0	1	0	1	0
Hayworth, c	4	1	1	3	0	0
Owen, 3b	5	0	1	2	2	0
Sorrell, p	5	0	0	0	0	0
Totales	39	16	15	27	13	1

Anotación por entradas:

San Luis ..... 001 000 000—1

Detroit ..... 402 503 20x—16

Empujadores: Greenberg 4, Owen 2, Bejma, Goslin 3, Hayworth 3, Rogell 2. Two base hits: Fox 2, Owen. Three base hits: Burnett, Goslin, Rogell. Home runs: Greenberg 2. Base robadas: Goslin, Rogell. Sacrifices: Walker 2, Gehringer. Double Plays: Greenberg a Rogell a Greenberg, Fox a Greenberg, Clifton a Gehringer a Greenberg. Quedados en bases: St. Louis 4. Detroit 5. Gases por bolas: Van Atta 1, Coffman 2. Strike outs: Sorrell 3. Hits a Van Atta 3 en un tercio inning; Coffman 12 en 7 y dos tercios. Pierde: Van Atta. Umpires: Summers, Marberry y McGowan. Tiempo: 1h. 40.

RETORNO EL TEAM DE PITTSBUPGH A SU HOME Y GANO

Fred Lucas se destacó como pitcher y bateador para dar a los Piratas excelente éxito

PITTSBURGH, julio 5. (AP). Los Piratas de Pittsburgh regresaron hoy a su home, después de un largo viaje por los terrenos enemigos logrando vencer a los Cubs de Chicago con score de 4x0 en el primer juego de la serie.

Al ganar, los Piratas acaboron con su principal enemigo del año: el pequeño Roy Henhaw, que los había blanqueado por de veces este verano.

Red Lucas fué quien pitcheó la lechada, no dejando que ningún corredor le llegara a tercera. Además, Fred empujó la primera carrera de los Muc con un single al left.

El score fué:

CHICAGO

	V.	C.	H.	O.	A.	E.
Galan, lf	4	0	0	3	0	0
Herman, 2b	4	0	1	1	1	0
Cavarreta, 1b	4	0	2	3	0	0
Hartenett, c	4	0	0	2	2	0
Lindstrom, rf	4	0	0	5	0	0
Klein, rf	4	0	3	1	0	0
Hack 3b	4	0	1	5	0	0
Jurges, ss	4	0	1	4	2	1
Henshaw, p	3	0	1	0	0	0
Casey, p	0	0	0	0	1	0
Totales	35	0	9	24	6	1

PITTBURGH

	V.	C.	H.	O.	A.	E.
L. Warner, cf	4	0	0	2	0	0
Jensen, lf	3	0	1	4	0	0
P. Warner, rf	4	0	0	0	0	0
Vaughan, ss	4	1	2	4	4	0
Young, 2b	3	0	0	1	3	0
Suhr, 1b	3	0	1	9	0	0
Padden, c	3	1	1	5	0	0
Lucas, p	3	0	2	0	1	0
Thevenow, 3b	4	2	1	2	1	0
Totales	31	4	8	27	9	0

Anotación por entradas:

Chicago ..... 000 000 000—0

Pittsburgh ..... 000 020 11x—4

Empujadores Lucas, L. aner. Two base hits: Jurges, Klein. Three base hits: Thevenow. Double play: Vaughan a Young, Casey, Jurges a Cavarreta. Quedados en bases: Chicago 8, Pittsburgh 7. Bases por bolas: Kenhaw 4 Strike outs: Lucas 4, Henshaw 2. Hits a Henshaw 8 en 7 innings; Casey 0 en dos tercio. Wild: Henshaw; Pierde: Henshaw. Umpires: Barr y Pfirman. Tiempo 1h.45m.

SI BABE ARIZMENDI NO CONSIGUE COLOCAR EN LOS ROUNDS INICIALES SU TERRIBLE HOOK DE IZQUIERDA, FILLO PUEDE SORPRENDERLO DANDOLE UNA LECCION DE BOXEO

Subirá el campeón con una ventaja efectiva de más de seis libras sobre su joven adversario.—Perspectivas del combate.—Hay brillantísimas probabilidades de que el valiente españolito logre rendir una buena demostración frente al gran mexicano

Esta noche, en el ring de la «Arena Cristal», en ese «ring» que ya va haciendo histórico a la «tacita de oro» de la calle de Infanta, se efectuara la tan ansiada y espectacuar pelea entre Baby Arizmendi, campeón mundial de los feather weights, sucesor de Kid Chocolate, oficialmente reconocido por la Comisión Atlética del Estado de New York, y Julián «Fillo» Echevarría, el ídolo de la España pugilística, el chavalín, donostiarra que a pesar de sus cortos años, de su carita de niño y de su cuerpo endeble, ha escrito páginas brillantísimas en la historia del boxeo español.

A Cuba han venido varios campeones mundiales; pero ninguno de ellos **fué presentado contra un verdadero adversario.** Jack Johnson escogió el ring del Oriental Park para ceder su título a Jess Willard. Más tarde anduvo por acá Jack Britton, que se encontró con el decadente anciano de Jimmy Kelly. Después le tocó el turno al langaruto de Al Brown, que él mismo impuso por adversario a Pinckey Silverbeg. Y Kid Chocolate, en realidad, ha sido el más honesto de todos, pues se le importaron a Chick Suggs. Vic Burrone y Dave Abad, todos ellos relativamente fáciles para el campeón, quien además, tenía la garantía absoluta de haber peleado previamente Arizmendi, en cambio, se enfrenta con un ídolo local, con un muchacho que recientemente realizó la proeza de vencer de un modo fácil y concluyente a «Baby» Quintana. Arizmendi, hombre de historia, que está aún en pleno ascenso, será un fuerte favorito de la crítica, que le señala como vencedor con logros de tres a uno. Se ha destacado en los entrenamientos por su «punch» extraordinario, por su terrible mano izquierda y por la facilidad con que ha dominado en la pelea a corta distancia a «sparrings» del peso welter. En su record hay más de doscientas cuarenta y siete peleas. Es decir, que tiene a su favor los siguientes factores.

Experiencia.
Punch
Seguridad en sí mismo.

Pero nadie sabe qué puede hacer Echevarría. A cada pelea difícil, ha respondido con una demostración superior. Esta noche lleva grandes probabilidades de perder, pero aparte del factor sorpresa, podemos estar seguros de que le dará a Arizmendi una pelea bonita, bien llevada y reñida hasta el último momento. Cuenta con estos factores.

Velocidad.
Ambición.
Juventud.

Si el asturiano Pepón González logra hacerle a Goyito Rico lo que hizo a Pedro Proenza, habrá escrito la página más bonita de su carrera, por que todos los críticos le señalan como una posible víctima del punch del negro oriental. Sin embargo, en el campo del astur hay optimismo por lo mucho que boxea y por su extraordinaria ligereza.

Se señalan también como favoritos a Pedro Pablo Cárdenas—el nuevo Kid Chocolate, según «Pincho» Gutiérrez, que se enfrenta con Sobrín Aguilera, a Martín O-Grady sparring del Fillo, sobre Roque; a Kid Chevalier, sparring de Arizmendi, sobre Guayabo, y a Espinosita sobre Pintado. En total seis peleas, con una especial a seis rounds para después del star bout a fin de que el público pueda ir desalojando con toda comodidad el estadio.

Babe Arizmendi, el campeón mundial de la división pluma, subirá al ring en la Arena Cristal esta noche, como favorito abrumador para su pelea con «Fillo» Echevarría. La elección es lógica, es natural... Arizmendi, por su ejecutoria y por esa impresionante huella de seducción que estampa en todo fanático—¡crítico!—una confianza ilimitada en un campeón mundial, se destaca vigorosamente como el vencedor del sensacional combate de esta noche.

Pero toda posibilidad, por muy posible que luzca tiene su «pero» bien definido.... Y sobre este «pero» tan ansiado por los partidarios del bravo chiquillo español, vamos a tejer un juicio sinóptico de las probabilidades del chaval que se enfrenta con un campeón del mundo en la primavera de su existencia de boxeador profesional.

Para contrarrestar las descantadas «abrumadoras ventajas» de Arizmendi... esas virtudes que la mayoría ha cantado panegiristicamente, Julián subirá al ring con un número muy saludable de ventajas morales y físicas. Primeramente condiciones intrinsicamente físicas: «Fillo» lleva la ventaja en estatura, en alcance, en velocidad de manos y en juego de piernas... Vamos a presentar las pruebas de tales aseveraciones: Nadie podrá discutir que Julián es más alto y posee más alcance que el mexicano. Bien. ¿En velocidad de manos? Por lo que hemos visto de Arizdi en «training», podemos asegurar que Julián se mueve con más soltura y con ímpetu bélico... No creemos que haga falta discutir lo que ha hecho Julián con sus puños en sus bouts europeos y cubanos. ¿Quién no lo sabe en Cuba!

Ahora a las otras ventajas del Fillo. La esencialísima parte de la aclimatación. Julián es un hijo del sol cubano. Bajo los ardores tórridos de la Habana, Fillo se metamorfoseó de un debilucho y anquilosado chiquillo a un bantam weight de sólidos músculos. De regreso de España, y combatiendo en la división pluma, se mostró recio y animoso en su segunda etapa habanera, derrotando a Baby Quintana, cuando «la mayoría» esperaba su derrota... Julián combatirá a plena velocidad bajo la noche ardorosa como lo hizo frente a Santana, frente a Divino Rueda o frente a «Baby» Quintana. En cambio, Arizmendi sufrirá las consecuencias del abrupto cambio de clima y sus caprichosas reacciones.

¿Y su gran ventaja moral? Porque Julián se abrirá paso por un sendero repleto de amigos y partidaristas hacia el ring para recibir un tributo de simpatía y de ánimo de miles de admiradores que poblarán las gradas y el ring de la «Arena Cristal» esta noche. Este estímulo de tanto valor psicológico, y su juventud y su deseo de triunfar y escribir un hermoso capítulo en la asombrosa historia del pugilismo español, lo inyectará de savia generadora de recursos supremos. Para Julián, esta pelea significa, la meta, la consagración, la oportunidad de su vida. ¿Se puede pedir mejores estímulos para la superación de sí mismo?

Y es esta una característica robustecida en el Fillo Cada vez que Julián ha ido a una pelea difícil, den de todas las conjeturas pre-pelea han favorecido al contrario, el chiquillo ha sabido extraer de ese manojo de nervios y de ese cerebro singular, los recursos necesarios para aplastar la lógica, para derrumbar vaticinios, para desmoronar reputaciones.

Y en estos vigorosos aspectos físicos y morales basamos nuestro «criterio de minoría» para vislumbrar en Julián Echevarría un domador del destino, un hombre-muchacho capaz de ganar una batalla cuando todos los «odros» están en su contra. Por eso seleccionamos a Julián Echevarría!!

JESS.

BABE ARIZMENDI, el campeón mundial de los feather weights, sucesor de Kid Chocolate, que esta noche subirá al ring de la Arena Cristal, siendo un favorito en opinion de los criticos a que ganará por k-o al Fillo

ARIZMENDI, 3 A 1

Anoche se cruzaron importantes apuestas, casi todas ellas con logros de tres a uno a favor del campeón.

Las localidades de Ring-Side estarán toda la mañana de hoy a la venta, hasta las dos de la tarde, en la "Cuban Touring", Prado 91, esquina a Neptuno. Después de esa hora, en las oficinas del estadio de la Cristal.

Las gradas no serán puestas a la venta hasta las ocho y media de la noche, en cuatro taquillas, especialmente habilitadas en el propio estadio. Esto se ha hecho para evitar posibles falsificaciones.

La pelea no se ha permitido trasmitirla por radio.

El referee será Cuco Sánchez. Los jueces, Palmero y Mike Castro.

ORLANDO GONZALEZ LE GANO FACILMENTE A JOAQUINITO RODRIGUEZ

Es una lástima que no tengamos espacio para reseñar los partidos de pelota con racquet jugados anoche en la cancha del Club Deportivo Asturias. Se jugó mucho, y la emoción de los aficionados, que los había en gran número, llegó al máximun. Aquello parecía un pequeño palacio de los Gritos.

Juan A. Vila le ganó a Raúl Blanco, 30x18.

Andrés Varona, derrotó a Rafael Candela, 30x22.

Y en el match estelar Joaquín Rodríguez se presentó a jugar con un manojo de nervios y fué juguete de Orlando González, que jugó con él como gato con ratón. Score 30x18.

JONRONEROS

(For The Associated Press)

Greenberg Tigres	2
Terry, Gigantes	1
A. Cuccinello, Gigantes	1
T. Cuccinello, Dodgers	1

LOS LIDERS

Greeberg, Tigres	25
J. Collins, Cardenales	17
Ott, Gigantes	17
Johnson, Athletics	17
Camilli, Piratas	17

TOTALES

Liga Nacional 360

A LOS JUGADORES DEL CLUB «TELEFONOS»

Se ruega por este medio, a todos los jugadores del equipo de baseball del Club Teléfonos, que estén mañana domingo, a las ocho y cuarto de la mañana, en el club, en la Calle de Carlos III, para reunirnos y tomar el tren de las nueve que ha de llevarnos a Hershey, donde tenemos señalado un importante game con el club de esa localidad.

Esperando la más puntual asistencia de todos.

Narciso Picazo,
Manager.

KIKI CUYLER FIRMO CON LOS REDS DE CINCINNATI

CINCINNATI, julio 5. AP.—Kiki Cuyler, veterano outfielder que fué libertado incondicionalmente por los Cubs de Chicago hace días, aceptó hoy un contrato con los Reds de Cincinnati, después de una larga conversación telefónica con el Presidente de los Rojos, Larry McPhil, prometiendo unirse mañana al team para el encuentro que tienen señalado.

Varios clubs, entre ellos los Dodgers, Piratas, Tigres, Medias Blancas y Yankees, habían solicitado sus servicios.

Lea AVANCE todas las tardes.

Dirigido por José I. Rivero.

ACUERDOS DE LA «UNION ATLETICA

Empezar a contar los treinta días reglamentarios, a las siguientes solicitudes de inscripción: Alberto Rolando Labrit y Van Dembergh, por el Club Cubaneleco y Guillermo Flores Portell, por el Club Yara.

Aceptar después de haber transcurrido los treinta días reglamentarios a las siguientes solicitudes de inscripción: Sergio Leiseca Sánchez, Eugenio Walter Fernández, por el Vedado T. Club; Joaquín Navarro y Suárez, por el Fortuna Sport Club, Héctor H. Ibañez, por el Cuban Telephone Club, Angel Hidalgo Warren, por el Club Yara, José Agüero y Rodríguez, por el Club A. de Cuba.

Aceptar la baja del atleta señor Oscar García Falcó, por el Club A. de Cuba.

Ratificar el permiso concedido por el señor Presidente de este Organismo, al atleta señor Alberto Antiga, para competir en las competencias de Natación y Diving, en representación del Columbus Y. Club el día 29 ppdo, de Junio.

Ratificar el permiso concedido por el señor Presidente de este Organismo al Hershey S. Club, para celebrar un juego de exhibición de base ball en Jaruco el día 24 de junio ppdo.

Tomar buena nota d ela nueva Directiva del Club Cubaneleco, y hacer votos por el éxito de la misma en sus gestiones.

Tomar buena nota de la nueva Dición, remitida por el Club Cubaneleco aclarando que los señores José A. González, y Antonio Angulo que están compitiendo en un Campeonato Juvenil de Squash de la Liga Social, lo están haciendo como atletas libres y no en representación de dicho Club Cubaneleco.

Un programa de interés se anuncia para esta noche en el viejo "Frontón Jai-Alai"

En el primer partido saldrán a competir dos buenas combinaciones que brindarán un choque reñido. Después seguirá una gran quiniela, y tras eso vendrá el partido estelar

En el primer partido de anoche en el Viejo Frontón, resultaron victoriosos Morales y Goyo, contra Iturrino y Santos.

Los perdidosos salieron delante. Estuvieron 7 por 1, pero fueron alcanzados en 9 y 10, y después se fueron arriba, Morales y Goyo, para no permitir una sola igualada más.

Iturrino trabajó en todo el partido, de manera colosal, pero Santos no lo ayudó, en ningún momento; si lo hubiera hecho, el resultado hubiese sido distinto. La verdad es que Santos se presentó mal, pudiendo decirse que, Iturrino solo, fué el que llegó a 28.

Millán, sin susto para sus apostadores, se llevó la quiniela inicial.

Cuando comenzaron a practicar para el segundo partido, los Hermanos Vallejo, vestidos de azules y Creus y Paco, de blancos, no se cabía en el Frontón. Todo estaba lleno.

Y en el partitdo tan esperado, no hubo la lucha que se creía, porque a tenor de que tanto Tacón como el Nene, jugaron horrores, sus contrarios se presentaron mal. Paco flojón y Creus, nervioso todo el tiempo, no pudo dar una.

Tapón, usó el «martingaleo», con gran eficiencia.

En realidad, no hubo partido, se fué desde el comienzo del saldo de los Vallejo. Y el público los avocionó, pues los partidarios «vallejistas» son muchos, y de los entusiastas.

La segunda quiniela, se la llevó Ferrer.

Muy buenos partidos se han combinado para esta noche.

RESULTADO OFICIAL DE LA FUNCION CELEBRADA ANOCHE

PRIMER PARTIDO

	Tantos
Morales y Goyo, blancos	30
Iturrino y Santos, azules	28

Ganador: BLANCOS.

PRIMERA QUINIELA

	Tantos.	Pagos.
1.—Goyo	0	$ 4.50
2.—Aguiar	0	3.14
3.—Millán	6	5.76
4.—Iturrino	0	5.45
5.—Morales	0	5.45
6.—Santos	0	10.37

Ganador: MILLAN. Pagó a:

5.76

SEGUNDO PARTIDO

	Tantos
Creus y Paco, blancos	20
Hermanos Vallejo, azules	30

Ganador: AZULES.

SEGUNDA QUINIELA

	Tantos.	Pagos.
1.—Ferrer	6	$ 3.67
2.—Vallejo	5	4.55
3.—Paco	4	3.92
4.—Creus	4	9.49
5.—Salazar	5	6.32
6.—Mir	4	5.99

Ganador: FERRER. Pagó a:

3.67

PROGRAMA OFICIAL PARA LA FUNCION QUE SE CELEBRARA ESTA NOCHE

(A LAS 8 Y MEDIA)

PRIMER PARTIDO, A 25 TANTOS: Paco menor y Gayarre, blancos, contra Faura y Escarza, azules. A sacar los primeros del cuadro 10 y los segundos del cuadro 9 y medio, con ocho pelotas finas.

PRIMERA QUINIELA, A 6 TANTOS: Salazar, Ferrer, Mir, Paco, Creus y Vallejo.

SEGUNDO PARTIDO, A 30 TANTOS: Mina y Vallejo, blancos, contra Ferrer y Salazar, azules. A sacar, ambos, del cuadro 9 y medio, con ocho pelotas finas.

SEGUNDA QUINIELA, A 6 TANTOS: Aguiar, Morales, Mina, Millán, Vallejo menor y Goyo.

TERCER PARTIDO, A 30 TANTOS: Millán y Aguiar, blancos, contra Morales y Solá, azules. A sacar los primeros del cuadro 9 y medio y los segundos del cuadro 10, con ocho pelotas finas.

CON 21 HITS LOS DODGERS VENCIERON AYER A LOS GIANTS

F. Fitzsimmons resultó una víctima fácil de los batazos de los boys de Flatbush

NEW YORK, julio 5. (AP). Los Dodgers de Brooklyn, que han perdido el apoyo de sus partidarios, invadieron esta tarde los terrenos de Polo Gronds y acabaron con los New York Gigantes, propinándoles una aplastante derrota de 14x4.

Cada uno de los players del Brooklyn anotó por lo menos una carrera y logró un hit, combinando la novena un total de 21 safeties a costa de Fred Fitzsimmons. Frank Gabler y León Cragnon. Johnny Babich, entre tanto, contuvo completamente a los Gigantes, limitándoles el ataque a nueve hits. Babich pitcheó su primer juego completo desde abril 25.

Los dos hermanos Cuccinello dispararon homers, lo mismo que Terry.

El score:

BROOKLYN

	V.	C.	H.	O.	A.	E.
Bordagaray, rf.	8	1	2	0	1	0
Bucher, 3b	6	2	4	1	0	0
Frey, ss	6	1	2	2	6	0
Leslie, 1b	4	2	3	9	0	0
Taylor, lf	6	1	2	3	0	0
Koenecke, c	2	1	1	0	0	0
Reis, cf	2	1	1	2	0	0
T. Cuccinello, 2b	4	2	3	5	3	0
López, c	6	2	1	5	0	0
Babich, p	4	1	2	0	4	0
Totales	46	14	21	27	14	0

NEW YORK

	V.	C.	H.	O.	A.	E.
Moore, lf	3	0	2	0	0	0
Bartell, ss	4	0	0	1	2	1
Terry, 1b	3	2	1	9	0	0
Weintraub, 1b	1	0	0	3	0	0
Ott, rf	2	0	2	1	0	0
Davis, rf	1	1	1	1	0	0
Leiber, cf	4	0	0	3	0	0
Jackson, 3b	3	0	1	1	2	1
A. Cuccinello, 3b	1	1	1	1	0	0
Koening, 2b	3	0	0	0	3	1
Critz, 2b	1	0	0	0	1	0
Mancuso, c	2	0	0	4	1	0
Danning, c	2	0	1	2	2	0
Fitzsimmons, p	1	0	0	0	2	0
Gabler, p	1	0	0	0	0	0
Chagnon, p	1	0	0	1	1	0
Schumacher, z	1	0	0	0	0	0
Totales	34	4	9	27	14	4

z bateó por Chagnon en el 9o.

Brooklyn ..... 0001 131 521—14

New York ..... 100 001 002—4

Empujadores: Ott, Leslie 3, T. Cuccinello 4, Taylor, Terry, Bordagaray 3, Bucher 2, A. Cuccinello 2. Two base hits: Ott, Koenecke, Moore, Bucher, Bordagaray. Three base hits: Leslie. Home runs: Terry, T. Cuccinello: Bases robadas: Reis, Sacrifice: Koenecke, Babich. Double plays: Gabler a Terry, Frey, T. Cuccinello a Leslie, Chagnon, Danning a Terry. Quedado en bases: Brooklyn 12; New York 5. Bases por bolas: Babich 3, Fitzsimmons 1, Gabler 3, Chagnon 3. Strike outs: Babich 3 Fitzsmmons 3, Gabler -1. Hits a Fitzsmonns, 11 en 4 innings, Gabler 6 en 2, Chagnon 4 en 3. Pierde: Fitzsmmons, Umpires: Sears, Stefart y Reardon. Tiempo: 2h. 17m.

Selecciones del DIARIO

PRIMERA CARRERA. Por BLUE WRACK (PISTA GOOD) CINCO FURLONGS

EARLE MAXWELL: El grupo es muy flojo.

Earle Maxwell	108	Y este fué bueno.
Dim Dawn	103	Dicen que ha practicado bien.
Staracene	109	Puede hasta ganar.
Actuarius	112	En fango ganaría fácil.

También correrán: Fair Brand 115; Play Choice 106.

SEGUNDA CARRERA. SEIS FURLONGS.

ULVERSTON: Está en magnífica forma.

Ulverston	112	Y los demás no tienen patas.
Donna Tutti	105	Excepto ésta que corre muy despacio.
Black Chaff	107	Si hay fango.

También correrán: Two Bills 110, Fanax 112; Ruth Marie 112.

TERCERA CARRERA. SEIS FURLONGS.

MC CRACKEN: Ha bajado mucho de grupo.

Mc Cracken	107	Debe ganar fácilmente.
Maple Princess	100	Está corriendo bien.
Nelson	117	Si lloviera era el ganador.

También correrán: Sydka 110; Pendulum 112; Baby Chink 102.

CUARTA CARRERA. CINCO FURLONGS.

BUDS CHOICE. For su forma actual.

Thunder Speed	111	Se presentará en la recta.
Hero Olga	113	Lo mismo hará ésta.
Cañonazo	116	Va muy cargado.

También correrán: Sweeping Hour 111, Billycoo 108; Lady Montreal 105; Bobby F. 115.

QUINTA CARRERA. CINCO Y MEDIO FURLONGS.

THUNDER SPEED: Tiene la velocidad del rayo.

Hard Rock	113	En que se negó a correr.
Sunny Sadie	108	Se agotará regateando.
Wandering Gold	114	La posible sorpresa.

También correrán: Edward D 110; Barashkova 108; Gawaine 108.

SEXTA CARRERA. CINCO Y MEDIO FURLONGS

THUNDER SPEED: Tiene la velocidad del rayo.

Rose Count	108	El grupo es infame.
Grey Gull	102	Ayer maravilla ful.
Adams Money	110	Elegible con chance.
Leah Jane	103	Sus últimas son malas.

También correrán: Edward D 110; Barashkova 103; Gawaine 108.

SEPTIMA CARRERA. 1 MILLA Y 50 YARDAS

ROSE COUNT: Esta o cualquiera.

Buds Choice	105	Será difícil de derrotar.
Bubblico	109	El contrario a vencer.
Charming Emma	106	No luce en su mejor forma.

También correrán: Fair Vagary 96; Weatherproof 101; Libbretto 106; Danger Zone 101; Blondino 106.

OCTAVA CARRERA UNA MILLA Y FURLONG.

ESPOIR: Volverá a ser reclamado.

Espoir	113	Por lo que correrá a ganar.
Royal Guinea	116	Para el place.
Beauty Belle	107	En punta hasta donde llegue.
Rough Rider	114	Por aquí.

También correrán: Rubridge 116, Pat Gaiety 110; Gold Ridge 108; Roback 110.

NOTA.—El domingo son las elecciones de la Maffia publicaremos el miércoles el resultado.

M.E.C.D. 2016

Buenos juegos de los amateurs hoy en el "Vedado Tennis Club" y en "La Tropical"

FRED PERRY GANO EL CAMPEONATO SINGLES DE TENNIS DE INGLATERRA EN WIMBLEDON

TRIPULACIONES OFICIALES PARA MAÑANA EN CIENFUEGOS

(GRAN REGATA JUNIOR DE REMOS DE LA FEDERACION)

VEDADO TENNIS CLUB

Stroke: A. Contreras.
No. 3.—E. Cancio Bello.
No. 2.—M. García.
No. 1.—G Perkins.
Timonel: E. Florit.
Coach: Dr. A. Aixalá.

HABANA YACHT CLUB

Stroke: Fernández Vallín.
No. 3.—A. Maruri.
No. 2.—J. Muhlfeld.
No. 1.—A. García Tuñón.
Timonel: J. Galán.
Coach: Mr. F. Spuhr.

NAUTICO DE VARADERO

Stroke: Manolo Prieto.
No. 3.—Luis Rubio.
No. 2.—L. Monteja.
No. 1.—Francois Larrieu.
Timonel: Felipe Hernández.
Coach: Buffalo Estévez.

CLUB DE CAZADORES

Stroke: A. Calazán.
No. 3.—Armandy Terry.
No. 2.—Héctor Hernández.
No. 1.—Pucha Alvarez.
Timonel: Jaacinto García.
Coach: Manuel Rodríguez Galí.

CIENFUEGOS YACHT CLUB

Stroke: Edwin Mazarredo.
No. 3.—Victoriano del Hierro.
No. 2.—Aurelio Mon.
No. 1.—Alfonso Montes.
Timonel: E. Díaz de Villegas.
Coach: Pico González.

EN LAS GRANDES LIGAS

RESULTADO DE LOS JUEGOS CELEBRADOS AYER

LIGA NACIONAL

Pittsburgh, 4; Chicago, 0.
Brooklyn, 14; New York, 4.
(Los otros juegos fueron suspendidos por lluvia).

LIGA AMERICANA

Detroit, 16; San Luis, 1.
(Los otros juegos fueron suspendidos por lluvia).

ESTADO DE LOS CLUBS

LIGA NACIONAL

	G.	P.	Ave.
New York	47	20	.701
San Luis	39	29	.574
Pittsburgh	41	32	.562
Chicago	39	32	.543
Brooklyn	32	36	.471
Cincinnati	31	39	.443
Filadelfia	29	39	.426
Boston	20	50	.286

LIGA AMERICANA

	G.	P.	Ave.
New York	43	25	.632
Detroit	44	29	.603
Chicago	36	28	.563
Cleveland	37	31	.544
Boston	36	33	.522
Filadelfia	28	37	.431
Washington	29	40	.420
San Luis	19	47	.286

JUEGOS SEÑALADOS PARA HOY

LIGA NACIONAL

Brooklyn en New York.
Boston en Filadelfia.
Chicago en Pittsburgh.
Cincinnati en San Luis.

LIGA AMERICANA

Cleveland en Chicago.
San Luis en Detroit.
New York en Washington.
Filadelfia en Boston.

SPORTS — DIARIO DE LA MARINA — SPORTS

AÑO CIII — LA HABANA, SABADO, 6 DE JULIO DE 1935 — PAGINA QUINCE

Amateur Aces

¡Cienfuegos a la vista!
Los matches de base ball.
Unos detalles de interés.

(Por DAN)

Sigue en pie la misma pregunta: ¿Quién ganará las grandes regatas de Cienfuegos?.. Y las respuestas llegan de modo variado.. En su último ensayo de la Habana, la canoa del Yacht Club volvió a superar a la del Tennis por dos segundos en el tiempo, pero los leales del HYC no quieren hacer apuestas, lo cual es un mal síntoma... En el Tennis, en cambio, hay quien se quiere jugar la plata a los azules... La impresión general es que en una mar de mucha calma como Cienfuegos, la tripulación azul tendrá más ventaja.. Un observador imparcial, nos dió ayer el siguiente tip: Antes de ocuparse tanto de los crews de la Habana, no olvidn al Varadero... Y, puede que tenga razón.. El Búffalo Estévez ha preparado bien a los muchachos del Náutico y asegura que dará mucha batalla en la Perla del Sur. Numerosas excursiones saldrán esta tarde de la Habana rumbo a Cienfuegos, y mañana tendremos a la popular ciudad convertida en una nueva sede de los deportes en Cuba.. Las huestes yatistas están muy animadas por el hecho de que el «cuatro» de la Playa ha logrado impresionantes tiempos en sus últimas pruebas, y aseguran que habrá agua entre una tripulación y otra.. Nosotros no lo creemos así, y tenemos la impresión de que las regatas de Cienfuegos pasarán a la historia del deporte como las más interesantes de cuantas se han ofrecido...

Un «outsider» nos ha dado una selección interesante. Héla aquí:

1.—Vedado Tennis.
2.—Habana Yacht Club.
3.—Náutico de Varadero.
4.—Cienfuegos Yacht Club.
5.—Club de Cazadores.

¿Les gusta? ¡Probablemente, no!.. El Yacht tiene muchos partidarios, y serán numerosos los que crean que todas las probabilidades están a favor del bote de la Playa.. Sin embargo, el que así opine puede darse una vuelta por el VTC.. Allí hay abundante dinero para apuestas!.. Después de las regatas de Cienfuegos tendremos en perspectiva a Varadero, y esa será otra semana de gloria para nuestros sports.. Las regatas de Varadero, para crews seniors, están señaladas para el 28 de Julio.. El Comité Nacional de regatas ha dispuesto este año de un crédito de $5,000 para la organización de esas competencias.. Y más de $2,500 serán empleados en la construcción de una casa de botes, en los terrenos del Náutico de Varadero, que sirva de home a todos los remeros y shells en la semana de las justas.. La casa de botes será de dos pisos, y tendrá todas las comodidades de las casas de botes americanas.. Este ha sido un éxito para Guabela Aixalá, presidente del VTC, que ha hecho mucho para lograr ese crédito...

Esta tarde juegan los teams del Fortuna y Regla en el VTC, y las apuestas están parejas respecto al ganador.. El Regla tiene un magnífico chance, desde luego, pero, con Julián García en el box no habrá nada para nadie en ningún momento.. Mañana juegan Vedado y Yara y Atlético con el Cubaneleco. Los dos juegos son interesantes, y los fanáticos deben esperar buen baseball.. El Vedado actuará con Decall, que es una estrella del box y el Yara dependerá de Aguirre.. En el segundo juego los Tigres tendrán que vérselas con Lopito, que debuta como manager del Cubaneleco.. Lopito tiene grandes proyectos con el team eléctrico y dice que con distintas variaciones que se propone hacer logrará colocar al team en disposición de dar batalla a los líders.. En Hershey jugará el Teléfonos y para que todos puedan darse cuenta exacta de la importancia de estos matches, damos a continuación el estado de los clubs:

	J.	G.	P.	E.	Ave
Hershey	8	6	2	0	.750
Yara	8	5	2	1	.625
Regla	8	5	3	0	.600
Teléfonos	8	5	3	0	.600
Atlético	8	4	3	1	.571
Fortuna	8	3	5	0	.375
Cubaneleco	8	2	6	0	.250
Vedado	8	1	7	0	.125

Supongamos, momentáneamente que los ganadores de hoy y mañana son: Regla, Vedado, Atlético y Teléfonos. ¿Cuál será entonces la posición de los clubs? Veamos...

	J.	G.	P.	E.	Ave
Hershey	9	6	3	0	.667
Teléfonos	9	6	3	0	.667
Regla	9	6	3	0	.667
Yara	9	5	3	1	.600
Atlético	9	5	3	1	.600
Fortuna	9	3	6	0	.333
Cubaneleco	9	2	7	0	.222
Vedado	9	2	7	0	.222

¿No creen ustedes que cristalizaría un borito empate en el primer lugar entre el Hershey, el Teléfonos y el Regla?.. Supongamos ahora que los ganadores de ésta son: Hershey, Fortuna, Yara y Cubaneleco. ¿Cuál será entonces la situación?.. Veamos:

	J.	G.	P.	E.	Ave
Hershey	9	7	2	0	.778
Yara	9	6	2	1	.750
Regla	9	5	4	0	.556
Teléfonos	9	5	4	4	.556
Atlético	9	4	4	1	.500
Fortuna	9	4	5	0	.444
Cubaneleco	9	3	6	0	.333
Vedado	9	1	8	0	.111

¿Quién ganará en definitiva los juegos de baseball amateur señalados para esta semana?

He aquí unas cuantas noticias del ambiente amateur que fueron lanzadas a la publicidad, sin que se hayan confirmado:

1.—Hay crisis en la Federación de natación!
2.—El team del Vedado Tennis es una paloma en baseball!
3.—El Cubaneleco se retira del campeonato!
4.—Los clubs exigirán que se juegue en Víbora Park!
5.—El VTC busca dos remeros americanos de Yale para su crew senior!
6.—El Hershey tendrá un suave paseito en la justa de la Liga Nacional de Baseball!
7.—Las competencias juniors de natación serán en Cienfuegos!
8.—La Unión Atlética de Amateurs va a absorber a la Asociación Atlética Femenina!

Ahora, véanse otras que se han confirmado plenamente:

1.—El team del Vedado Tennis tendrá que hacer en el baseball y podrá finalizar en primera división.
2.—El Hershey tiene que jugar todo lo que puede para ganar sus desafíos este año.
3.—El Doctor Jenaro Suárez sigue al frente de la Federación de Natación!
4.—Cardoso es un player seguro en el baseball.
5.—Nadie puede decir quiénes han de ocupar los cuatro primeros puestos del campeonato de baseball de la Liga Nacional.
6.—Semanalmente se reúnen en el VTC numerosos aficionados al fume.
7.—Picazo no estaba equivocado cuando dijo que, exceptuando al Hershey, todos los clubs tenían un buen chance por el segundo lugar.
8.—El campeonato de hand ball de la Unión Atlética se efectúa en el Atlético de Cuba ante llenos constantes.
9.—El campeonato juvenil de basket ball del Deportivo Asturias ha logrado un éxito de inscripción y culminará en un éxito rotundo.
10.—Los atletas y fanáticos están agradecidos por la intensa campaña que se hace en favor de sus campeonatos oficiales.

Ko, Hum!

Arrancando bien, Dim Dawn debe ser un fuerte rival de Staracene en la 1a. carrera

Black Chaff luce bien colocado en la segunda y corre bien los seis furlongs. McCracken debe derrotar a Baby Chink. Sigue secando la pista

No tiene nada de fácil resolver el ganador de la primera carrera de esta tarde, en Oriental Park, porque todo depende de un detalle: No es otra cosa que saber si Dim Dawn arrancará o no con el grupo.

Si arranca puede adelantarse, que será un contrincante de tal naturaleza, que difícilmente será vencido. Si no arranca, entonces nos inclinamos a Staracene, cuya mejora notable, recientemente demostrada, debe continuar, en cuyo caso habrá que derrotar a la hija de Star Master, que «manichea» el robusto Alberto López.

Entre esos dos está o debe la competencia.

PREFERIMOS A BLACK CHAFF

En la segunda, preferimos a Black Chaff. En seis furlongs parece que el hijo de Blackwood debe derrotar a sus contrarios de esa carrera. Va mejor montado con Pimienta, que lo ha sido en sus dos anteriores, y esto es factor de importancia. Ulverston está finalizando bien, y con Alberto Fernández que empuja bastante al final, la jaca de Piñeiro puede lucir mucho en las últimas etapas.

Donna Tutti, nos gusta para el dinero, pero no más. Creemos que los seis furlongs pueden resultarle difíciles a la pequeña potranca de la señorita Santos, y en cuanto a Ruth Marie, nos merecen poco créditos sus patas averiadas.

MC. CRACKEN LUCE BIEN

Mc. Cracken luce bien en la tercera. Tendrá que correr mucho, porque Baby Chinck parece estar bastante bien, ya cuando la potranca de Macías está así, desarrolla gran velocidad y es difícil de batir. Además, no será ese su único enemigo. Sydka y Maple Princes, pueden dar que hacer y Pimienta debe cuidarse mucho de estos tres, si pretende llegar victorioso a la meta.

Tenemos derecho a esperar pista seca, hoy. El track ha secado ya, casi por completo, y si no hay nuevas perturbaciones atmosféricas, el piso estará normal esta tarde.

La quinta carrera monopoliza la mayor parte del interés. Y al intentar auscultar la opinión de caballistas y expertos, nos encontramos que la mayoría se va con Thunder Speed. Es indudable que muchas de las simpatías de ese ejemplar, se basan en el hecho de que será guiado por Oscar Pernia. No que la yegua del Teniente Santos Rivero no pueda ser llevada a la victoria por otro jinete, porque ya ha ocurrido ello muchas veces, sino porque con Oscar, puede que hasta repita su demostración de hace algunos días, marchando en la punta desde que se levantó la barrera hasta el final.

Personalmente creemos que Gawaine será el más destacado ejemplar contrincante de la hija de Thunderstorm. Y nos basamos en el peso bajo de este animal. Gawaine ha venido corriendo con siete y ocho libras más en sus dos últimas salidas y al encontrarlo hoy con 108, tenemos la seguridad que ha de hacer muy buen papel. No son pocos los que simpatizan con Cañonazo. Las últimas carreras de este ejemplar han dado pie a distintos conocedores de estos asuntos hípicos, para opinar que Cañonazo puede vencer en esa carrera. Pero por el alto peso que tendrá que transportar, entendemos que el hijo de Broadside no pasará del show.

Edward D. tiene algunos partidarios, pero la mayoría estima que la pista dura hará detener al ejemplar de Macías, antes de llegar a la vista de la meta.

SE PRESENTAN HOY EN EL ASTURIAS LAS GIRLS DE GUINES

El veloz team de Güines ha de hacer su debut en La Habana, jugando frente a una Selección

Esta noche hará su debut en el floor del Deportivo Asturias, el poderoso conjunto femenino de basket ball de la Escuela Presbiteriana de Güines, que invade nuestra capital para demostrar sus excelentes condiciones en el deporte y su justificada aspiración al campeonato junior que ha de organizar la Asociación Atlética Femenina el próximo invierno.

Trea el team de Güines un excelente material, en el cual se destacan dos forwards de mucho empuje que han de gustar a los fanáticos por la forma en que se desenvuelven en el floor.

El team, muy disciplinado y bien acondicionado, actuará frente a una selección de empuje que tiene en sus filas numerosas jugadoras que tienen gran popularidad en el ambiente local. Entre estas muchachas aparecerá Joaquina Ermelo, excelente jugadora del team de la Progresiva de Cárdenas, que sabe actuar estupendamente en el floor, dando la impresión de que lleva mucho tiempo en el deporte. María Bonofonte también jugará en la selección.

El match de Güines vs. Selección cubre el primer turno del programa, ya quie el segundo estará a cargo del team de las Estrellas de Chan y el Dependientes, qué se encuentran empatados. Ambos han ganado un game en sus exhibiciones y quieren aprovechar esta oportunidad para hacerse de sentir y decidir al mismo tiempo la rivalidad existente entre los dos.

El primer juego se iniciará a las 9 y 15.

LOS «TOROS DE PAREDES» FRENTE A «LA CORONA»

El team de los Toros de Paredes, que ha fabricado una bonita cadena de victorias consecutivas, se enfrentará el próximo domingo con el team de La Corona, en los terrenos de la calle 26 en el Reparto Kholy. El desafío comenzará a las dos y media de la tarde.

He aquí los dos grandes tennistas que discutieron ayer los finales de Winblendon: Von Cram (a la izquierda) y Fred Perry, (a la derecha), posando especialmente para DIARIO DE LA MARINA, por conducto de la (AP), en los courts de Londres. Perry ganó el campeonato con magnífico score.

Regla y Fortuna, envueltos en gran match, se verán hoy por la tarde en el Vedado

Tiene extraordinaria importancia este choque para los efectos del campeonato. Si gana el Regla se pondrá en envidiable posición, pero, el Fortuna tiene preparada una sorpresa

MAÑANA TENDREMOS ESTUPENDO PROGRAMA

Dispuestos a reaccionar en la forma que esperan sus partidarios desde hace tiempo, los Blanqui-negros del Fortuna irán esta tarde a los terrenos del Vedado Tennis Club a jugar todo lo que pueden para derrotar a la uniforme novena del club Regla, que después de una débil arrancada está actuando ahora con seguridad y parece contendiente de fuerza al pennant.

Para ganar, los Blanqui-negros dependerán de las curvas enigmáticas de Julián García, un poderoso lanzador que ocupa un lugar destacado entre los 10 primeros del campo amateur hasta el presente. Julián ha hecho muy buenas prácticas esta semana, convencido de que tiene que iniciar su campaña de 1935 con un buen triunfo, e irá a la lomita dispuesto a dar los nueve ceros a los ultramarinos.

Desde luego, esto no será nada fácil, pues el Regla está jugando mucho en estos días y tiene en Ferrer un lanzador de puntería en quien pue de confiar. El muchacho era antes el carga-bates del club, pero, este año está pitcheando colosalmente y luce el «número uno» del pitching staff, pues Betancourt no ha podido recuperar todavía la efectividad de hace temporadas, y Comellas, que está siempre en dificultades con su control, no puede actuar más de seis innings.

En el futuro, nos asegurar, Ferrer será el regular del staff y Comellas trabajará unido con Betancourt, haciendo el veterano las veces de relief pitcher cada vez que Comellas se debilite.

El juego de hoy, uno de los más interesantes de la temporada amateur, comenzará a las tres de la tarde, presentando los clubs los siguientes line ups:

REGLA

Loper, certer-field.
Echevarría, right field.
V. García, tercera base.
Castillo, short stop.
A. Arteaga, left-field.
Reguera, catcher.
V. Arteaga, primera base.
Lopito, segunda base.
Ferrer, pitcher.

FORTUNA.

Menció, certer-field.
Méndez, catcher.
Torres, short stop.
Pando, segunda base.
J. Núñez, right field.
A. Pérez, primera base.
Vallín, left-field.
Fajo, tercera base.
J. García, pitcher.

EL PROGRAMA DE MAÑANA

Para mañana domingo tendremos un programa interesantísimo que ha de servir para reunir una animada concurrencia en los terrenos azules. En el primer turno del mismo competirán los clubs del Vedado Tennis y Yara, que deben ofrecer un duelo espectacular y después tendremos a los populares Tigres del Atlético de Cuba con los eléctricos del Cubaneleco, que serán dirigidos desde mañana por el veterano Lopito, estrella que fué de nuestro base ball profesional y uno de los hombres que más entiende de base ball en Cuba.

El match Vedado-Yara, desde luego, constituirá el clou de la tarde. Los Marqueses no son ya ni la sombra de los Marqueses que iniciaron la season y ahora cuentan con un team poderoso, bueno a la ofensiva y defensiva que se hará de sentir en todo el campo. Además, poseen en su pitching staff un muchacho como Decalol, que es lo más efectivo que se ha visto por el amateurismo en los últimos tiempos.

Tiene Decall una pelota de rodilla muy difícil de batear y mañana se propone usarla con frcuencia ante los yaristas.

Estos, por su parte, gozan del punch que hicieron gala el primer día del campeonato, y tienen preparado a Aguirre para el gran game. Puede esperarse, por tanto un choque espectacular entre los dos clubs.

Y EN HERSHEY

Y, mientras tanto, en Hershey tendremos a los azucareros envueltos en titánica lucha con los azules del Teléfono, nceitando el team d l triunfo para no caer del primer lugar por primera vez en la temporada.

El Teléfonos está jugando mucho en estos días y con Narciso Picazo en forma, debe dar un duelo sensacional a los azucareros que, por una razón y otra, no están jugando con el mismo punch del año pasado.

El match de Hershey comenzará a las dos y media.

HEMSLEY EN EL JUEGO DE ESTRELLAS DEL LUNES

CHICAGO, julio 5. AP.—Rollie Hemsley, catcher de los Browns de San Luis, fué nombrado hoy para sustituir a Billy Dickey, de los New York Yankees, como tercer catcher del team de estrellas de la Liga Americana, que jugará el lunes contra la selección de la Liga Nacional.

Lesiones recibidas impedirán a Dickey tomar parte en el game.

LOS SEIS DE LA FAMA

	V.	V.	C.	H.	Ave.
Vaughan, Pir.	59	219	56	89	.406
Medwick, Card.	68	287	55	104	.362
Johnson, Athlet.	65	265	56	95	.358
Moses, Athlet.	57	233	45	80	.344
Vosmick, Ind.	67	284	36	97	.342
Fox, Tigres	59	231	57	79	.342
Terry, Gig.	70	293	49	100	.341

Un gran doble juego del campeonato social se dará hoy en el Stadium Tropical

Mendizábal, del ADC pitcheará contra Marrero, de los Aliados, en el primer turno. Después tendremos a Pedrito Ruiz, el gran zurdo en lucha con Oscar Ruiz, del Comercio

Un colosal doble juego se efectuará esta tarde en el Gran Stadium Cerveza Tropical, en opción al Campeonato de base ball veraniego de la Liga Social de Cuba. Con estos matchs comienza la t rcera vuelta de tan interesante contienda.

A la una y cuarenta y cinco abrirán los fuegos el «ADC» y los «Omnibus Aliados», dos teams bien fuertes, que de seguro darán un magnífico encuentro.

«Ballenote» Mendizábal pitcheará por los «adeceistas» con la gran idea de anotarse su tercera victoria, pero Diviñó que ha practicado mucho a sus players, piensa descomponerle a Mendy el paso doble.

La selección del Manager de los «guagüeros» para que contenga desde el box al «A.D.C.», es Marrero, que el día de su debut demostró que estaba muy bien.

El orden al bat probable de los dos teams, es el que sigue:

A. D. C.

J. Pérez, cf.
G. Torroella, lf.
R. Cobo, rf.
F. Cárdenas, 3b.
E. Gallardo, ss.
J. M. Estévez, 1b.
A. Cobas, c.
R. Ruiz, 2b.
J. Mendizábal, p.
R. Alvarez, p.

OMNIBUS ALIADOS

R. Castillo, ss.
J. López, rf.
G. Dávila, cf.
A. Paituví, 2b.
Y. Rodríguez, 3b.
M. Docal, 1b.
G. López, c.
F. Quintela, lf.
A. Marrero, p.
O. Jordán, p.

EL SEGUNDO MATCH

El segundo juego será entre los líders del Havana Electric y el team de la Escuela de Comercio. Dos conjuntos que están jugando muy buena pelota y con gran entusiasmo.

El match es de gran importancia, y en el cual el Havana Electric tiene que luchar mucho para triunfar, pues con los «comerciales» ha ganado una vez y perdido otra. Por otra parte si pierden hoy los «trolleros» de Macuco de la Llama, Barreras, Espino y Villalonga, entonces, no estarán solos en el lugar de honor, pues se empatarán con el Deportivo de San Antonio de los Baños.

Los tranviarios «pondrán la llave» en el box, Pedrito Ruiz. Los comerciales a Oscar Ruiz, que está descansado.

El orden al bat de los contendientes es el que damos seguidamente:

ESCUELA DE COMERCIO

R. Delgado, cf.
M. Lujardo, rf.
J. Ramírez, 2b.
R. Vega, 3b.
L. Cabrer, c.
J. Guerrero, lf.
M. Costales, 1b.
M. Pineda, ss.
O. Ruiz, p.

HAVANA ELECTRIC.

A. González, lf.
R. Sánchez, ss.
M. Avoy, cef.
M. Michelena, 2b.
R. Alonso, rf.
F. Soler, 1b.
J. de la Cruz, 3b.
J. Corrales, c.
P. Ruiz p.

EL DOMINGO

Mañana domingo, el doble juego correspondiente de la Liga Social, se celebrará en los frescos terrenos del Ferroviario.

En el primer turno se enfrentarán Escuela de Comercio y Acción Republicana. Evelio Cañal contra Bofill o Beltrán.

Después Havana Electric y Omnibus Aloiados: Raimundo Alonso contra Mario García.

En San Antonio jugará el team local con el A.D.C.

TOPICOS FUTBOLISTICOS

Por PETER

—El Athletic de Bilbao.
—Iberia y Centro Gallego.
—Algo sobre Iraragorri.

La embajada deportiva del Athletic de Bilbao, viene en el vapor «Iberia», y todos los detalles que hay en la Habana, nos permiten decir que llegarán el día 17, por la mañana.

Y como el vapor no saldrá sino el día 18, quiere decir que habrá buen tiempo para homenajear a esos futbolistas españoles, los que más glorias han conquistado en el futbol de la Península.

El Centro Vasco de la Habana está organizando una recepción, en la que no faltará un banquete por todo lo alto en honor de los bravos Leones del Norte, pero esperamos que conjuntamente con esa simpática institución que preside el caballeroso Celestino Joaristi, coadyuven también las sociedades balompédicas habaneras.

Seguiremos ocupándonos de este asunto en sucesivas notas.

Iberia y Centro Gallego.

Estos dos equipos jugarán el domingo a segunda hora, en el programa balompédico que se ofrecerá en el gran Stadium Cerveza Tropical.

Se trata de los dos teams que aspiran al segundo puesto, como es natural, ambos van dispuestos a jugárselo todo, hasta la risa. Tenemos la seguridad que si quisiera implantarse el procedimiento de los remeros, quienes se juegan además de los honores, las camisetas, en este partido, ni los gallegos ni los iberistas pondrían reparo a jugarse los jerseys, pues tanto en un sector como en el otro, hay gran optimismo con respecto al triunfo.

Ha de ser un partido de esos en los cuales encuentran la muerte los que padecen del corazón.

Los Alacranes tienen una ventaja de dos puntos, sobre los Leones, pero si son estos los que vencen en la prueba de mañana, quedarán a puntos iguales.... y entonces habrá que hilar muy fino en los partidos finales del Campeonato.

A «Uno del Centro Vasco», que nos escribe pidiéndonos datos sobre el jugador Iraragorri, podemos decirle que sobre cambios y otras cosas que no sean resultados de los encuentros, por lo regular no nos enteramos más que de los que nos cuentan los periódicos y revistas españolas.

Y por si satisface su curiosidad, le vamos a reproducir lo que nos cuenta Rienzi, en su «Retablillo» de AS:

Fué allá, en Bilbao, Etapa de la Vuelta a España, Por la tarde, descanso. Y «dialogando» estábamos con un hermoso «tercio» de «dorada» en una de las terrazas del Arenal, cuando asomó el buen vizcaíno, viejo jugador él, y athlético vizcaíno de pies a cabeza. Hombre, enterado y hombre un poco rudo; pero francote como no hay par.

Comienzan a hablarme de la muchachada de San Mamés. Anda un poco dificilla la cosa. La afición está disgustada, la Directiva también. El público no acude como antes a San Mamés. Algún directivo que prometió el oro y el moro para ayudar en cuanto hiciese falta, se le habla de mil pesetas para arriba y respande invariablemente: «Lo estudiaremos». Y ya estamos cansados de estudiar tanto y no «aprobar» ninguna asignatura.

Lo que más encocora al vizcaíno es que en la Directiva no haya habido energía suficiente para zanjar las diferencias de carácter existentes entre el entrenador e Irarogorri, con perjuicio de la eficacia del equipo.

—Está echándose todo a rodar, Y lo peor es que la cosa no va a tener arreglo. El Athlétic no está para grandes sueldos e Iraragorri dice que él está en lo mejor de su vida deportiva y va a sacar de ella, por este camino, lo que el moro del sermón. Este año ya se arregló el milagro. Iraragorri estuvo ya con un pie en el estribo. Pero cuando termine la temporada, a ése no hay quien lo pare. Al muchacho le ofrecen mejores condiciones en otros sitios y él está para ahorrar ahora que es tiempo y sabe ganarlo. Porque después... va a ser tarde. Y como otros lo han hecho, pues ahí tienes.

—Entonces, tú crees que Iraragorri no juega la próxima temporada con los de San Mamés.

—Muy difícil está la cosa. Porque lo que él pide no se lo van a dar.

—Entonces ya sé. Rumbo al Barcelona, ¿no?

El vizcaíno se ríe con todas sus ganas.

—¡Quita, hombre, quita! ¿Y tú eres periodista de Madrid?

—Creo que sí.

—¿Y estás en la higuera?

—Puede. Con... permiso de la higuera.

—¿Tú no sabes dónde es casi seguro que vaya Iraragorri ?

—No sé.

—Pues al Athlétic madrileño.

—¡Atiza!

—A Iraragorri le tira mucho Pentland y también su antiguo compañero Lafuente.

—Pues, chico, palabra que los del Athlétic se lo llevan muy reservado.

—Es natural. Pero ya te diré que ya hay gestiones casi oficiales entabladas, y como vale más perder que más perder, nuestro Athlétic, si ve que no puede convencer a Iraragorri, se decidirá a salir la menos descalabrado posible.

—¿Y en qué consiste ese descalabro?

—En lo siguiente: cambio de Marín por Iraragorri y cinco mil duros encima de los cuales serán quince mil pesetas para el club y diez mil para Iraragorri. A éste se le dará un sueldo de mil pesetas mensuales y diez mil al refrendar la ficha la temporada siguiente:

—Pues, oye, no está mal. Pero ¿no me echaré un «colón» si lo digo?

—Esto no te lo puede negar nadie. Y si te lo niegan para despistar, me llamas desde Madrid por teléfono y te diré los nombres de las personas que están interviniendo y otros detalles interesantísimos.

—Que podías decirme ahora.

FRED PERRY LOGRO EL CAMPEONATO DE WIMBLENDON, AYER

Derrotó a Von Cramm en los finales después de tres sets. Impuso un record

WIMBLENDON, Inglaterra, julio 5. (AP.)—Fred Perry, estrella inglesa de los courts, impuso hoy un nuevo record que tratará de batir la futura generación de tennistas, cuando ganó el campeonato inglés de tennis derrotando al Barón Vaon Cram, de Alemania, en straight sets, con scores de 6-2, 6-4, 6-4.

Notables estrellas de los courts, entre ellas el inmenso Big Bill Tilden, han ganado el campeonato de Wimblendon dos o más veces, pero ninguna han podido capturar el título dos años consecutivos como lo acaba de hacer Fred Perry.

El veloz jugador, al enfrentarse con el primer alemán que llega a los finales de Wimblendon desde 1914, en que su compatriota Otto Froitzheim fué barrido por el australiano Norman Brookes, jugó un tennis espectacular para apoderarse del triunfo en straight sets.

Sus ataques hacia la net fueron todos certeros y su trabajo en general fué muy superior al de su oponente.

Londres, epero, estaba hoy más pendiente del gran duelo que han de sostener mañana las dos Elenas—Miss Jacobs y Mrs. Wills Moody en discusión de la corona femenia. Todos los periódicos se han venido ocupando largamente del choque, presentando a las jugadoras por su peso, sus records, sus medidas, etc.

Ambas jugadoras parecen encontrarse en su mejor forma y la impresión general es que los aficionados al tennis presenciarán mañana uno de los duelos más interesantes que recuerda la historia del tennis inglés. El matcht comenzará a las dos de la tarde (ocho de la noche de la Habana) y colocará a las dos Elenas frente a frente por primera vez desde 1933, en que Mrs. Wills Moody se retiró del court tsegurando encontrarse enferma.

Mañana se jugarán también los finales de dobles masculinos, jugando la combinación americana de Van Ryan y Allison contra los australianos: Crawford y Quist.

Magnas Ofertas de JULIO: el mes de El Encanto

DON JULIO tiene reservadas para usted en el Departamento de Playa de EL ENCANTO las más interesantes oportunidades.

Pantalón de baño de "RIB" en tejido "acordeón", de canal. Ajuste perfecto. Prusia y marrón

3.98

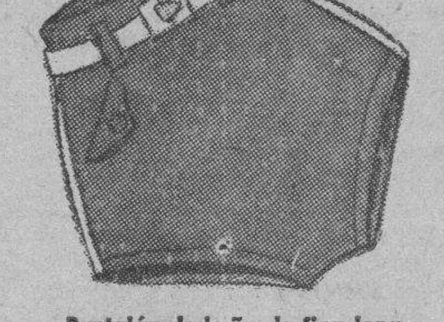

Pantalón de baño de fina lana, con soporte. Corte moderno. Azul rey, prusia y rojo oscuro

2.85

Pantalón de baño de pura lana, con soporte. Finos diseños de cuadros. Marrón, azul y carmelita

2.50

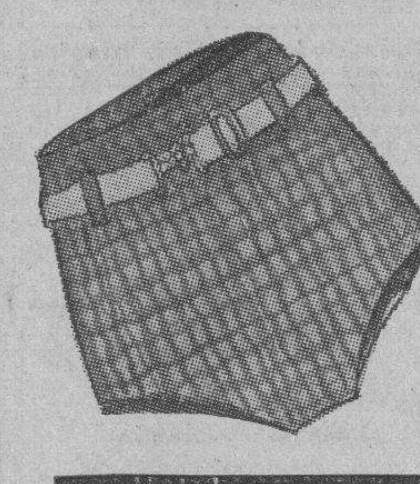

Pantalón de baño en tejido elástico de gran novedad, calidad insuperable. Con soporte. Azul rey, carmelita y marrón

5.50

Reclaman también la atención de su buen gusto y de su fino sentido económico nuestras extensas colecciones de camisas y pantalones de playa y sport.

PRECIOS REDUCIDISIMOS.

PLANTA BAJA.

El Encanto

M.E.C.D. 2016

REPORTADA LA VENTA DE SEIS LOTES DE AZUCARES DE CUBA A LA NATIONAL Y A LA SAVANNAH

La Cámara de Comerciantes se interesa porque se facilite el disfrute de todas las amnistías

Se dirige al Secretario de Hacienda para que dicte una circular en ese sentido. Basa su petición en importantes fundamentos. Cree que eso despejaría mucho la situación

La Cámara Nacional de Comerciantes e Industriales dirigió ayer al Dr. Maximiliano Smith un escrito suplicándole dicte «una Circular de Orden Interior, a los efectos oportunos de evitar que en lo sucesivo por mala interpretación de los preceptos legales vigentes, se resuelvan negativamente escritos de contribuyentes solicitando acogerse a los preceptos de Amnistías Fiscales estatuídos por el Decreto-Ley No. 10, publicado en la Gaceta Oficial de febrero 13 de 1934, y su concordante la Instrucción dictada por el Secretario de Hacienda en aquella época y en uso de las facultades que le concedió el citado Decreto-Ley, contenidas en el Decreto No. 3 que fué publicado en la mencionada Gaceta Oficial de marzo 5 de 1934».

En siete fundamentos de derecho basa su petición la mencionada Cámara Nacional de Comerciantes e Industriales. Por su demasiada extensión nos eximimos de reproducir el escrito que contiene estos fundamentos.

TEMARIO COMERCIAL

(Por DIEGO BOADA)

BANCOS CERRADOS Y CUENTAS ABIERTAS

ENORME ha debido ser la resistencia económica de nuestro comercio, grande su perseverancia y admirables sus virtudes, cuando puede subsistir con los Bancos cerrados a toda cooperación, mientras precisa mantener abiertas, para los clientes de cada casa, las cuentas a cuyas columnas pasan, representadas por cifras, las existencias que salen del almacén día por día.

La Secretaría de Comercio ha publicado su intención de confeccionar un catastro comercial y desearíamos que estuviera ya ultimado para comparar con datos fijos. Sin embargo, basta tener un poco de práctica, para aventurarse a decir que el valor de nuestro comercio ha bajado, en los últimos veinte años, basta un nivel general próximo a la ruina.

No hablamos de número de establecimientos, ya que en las malas épocas suben sus cifras por el aumento del pequeño o minúsculo comercio; tampoco nos referimos al volumen, porque éste depende del aumento de población, de motivos arancelarios y de otras causas; aludimos al valor o sea al total del Activo saneado de cada firma comercial de Cuba.

Las pérdidas han sido enormes, grandes las dificultades y dignas de admiración las angustias soportadas. Después de todo ello, se confronta una actualidad indecisa, dentro de la cual el optimismo y el buen deseo todavía triunfan sobre la perplejidad y el desencanto. Pero nada práctico se hace para conocer los orígenes del mal, los remedios aplicables y las normas de defensa colectiva para el porvenir.

La Banca nacional está en minoría y toda ella cerrada al crédito, al descuento y a la negociación, siendo inexplicable que pueda mantener (no obstante el cierre de numerosas sucursales y la supresión de muchos empleados) las puertas abiertas para sólo recibir depósitos y atender el manejo de cuentas corrientes; porque la compra-venta de divisas extranjeras no parece fuente de ingresos bastante.

El comercio sigue fiando como siempre, dependiendo del cobro irregularizado por costumbres antiquísimas y expuesto a la mala fe de millares de adquirentes que, así como proceden contagiados de la honorabilidad ancestral del comerciante de Cuba, fuese lo contrario, acarrearían la bancarrota comercial más grande de los tiempos modernos.

Hemos afirmado que el crédito no es riqueza, pero constituye el más poderoso elemento para crearla. El crédito tampoco es cuenta abierta, plazo indefinido, orden servida sin más averiguaciones que la necesidad de vender, el deseo de acaparar clientes o el afán de arrebatárselos al vecino. La cuenta abierta sin más ni más es el castillo en el aire, la pompa de jabón, la esperanza sin fundamento. Y bastaría fijarse en que los Bancos siguen cerrados al crédito, al descuento y a la negociación, para convencernos de que no podemos continuar impasibles ante ese ejemplo de la Banca que ha sido, es y deberá ser siempre el prototipo de la cautela y la imagen de la perspectiva.

Hay que abrir los Bancos o crear Bancos capaces de abrirse; amoldarse a los sistemas que unos y otros requerirán para mantener la cadena de créditos; cerrar las cuentas al método anacrónico, para acompasarlas a las normas impuestas por la práctica, en otros países que, antes que nosotros, experimentaron los grandes fracasos de la historia mercantil contemporánea.

CASTELEIRO Y VIZOSO
TALLER DE REPARACION
MAQUINAS DE ESCRIBIR

VALORES

Los especuladores dieron ayer, nueva embestida a los bonos de Obras Públicas, y esto produjo la animación que se advirtió en el mercado. Desde la apertura ese papel ofreció resistencia, y mientras el día transcurría fueron afirmando su posición. Al cierre su tono era de avance.

Muy firmes actuaron los bonos de Speyer, Morgan y Deuda Interior. También firmes las Obligaciones del Ayuntamiento de la Habana, los bonos del Gas, de la Cuban Telephone, de la Jarcia de Matanzas, de la Papelera Cubana y de la Nueva Fábrica de Hielo.

Las acciones ofrecieron irregularidad. Firmes las de la Nueva Fábrica de Hielo; sostenidas las de la Jarcia de Matanzas y las preferidas de la Cuban Telephone; indecisas las preferidas de los Ferrocarriles Consolidados de Cuba, preferidas de la Havana Electric Utilities y las de los Ferrocarriles Unidos.

Se operó en bonos de Speyer, Morgan, Oeuda Interior, de la Havana Electric, de la Nuevva Fábrica de Hielo y de Obras Públicas. En estos fué el mayor número de operaciones.

También se operó en varias emisiones de acciones, cerrando el mercado con impresión más favorable que en los días anteriores.

MERCADO DE CAFE

Cierre ayer, en la Bolsa del Café de New York, recibido por el hilo directo de Luis Mendoza y Cía.:

Julio	5.14
Septiembre	5.25
Diciembre	5.35
Marzo	5.45
Mayo	5.52

MERCADO DE ALGODON

Cierre ayer, en New York, recibido por el hilo directo de Luis Mendoza y Compañía:

Julio	11.85
Septiembre	11.52
Diciembre	11.54
Enero	11.50
Marzo	11.55
Mayo	11.59

MERCADO DE GRANOS

Cierre ayer, en Chicago, recibido por el hilo directo de Luis Mendoza y Compañía:

Trigo:	
Julio	81
Septiembre	81⅞
Diciembre	83⅞
Maíz:	
Julio	79¼
Septiembre	73¼
Diciembre	62¼
Centeno:	
Julio	43⅜
Septiembre	42⅝
Trigo de Winnipeg:	
Julio	80
Agosto	80

ACCIONES DE LOS BANCOS

Cierre ayer, en New York, recibido por el hilo directo de Luis Mendoza y Compañía:

Guaranty	283
Chase Bank	28⅞
City Bank	27⅞
Irving	14
Chemical	42½
Bankers	65½
First National	1.640
Hanover	113
Boston	35
Royal Bank	150

PRECIOS DE LA BOLSA DE NEW YORK DE LOS AZUCARES CRUDOS PARA ENTREGAS FUTURAS

HABANA, JULIO 5 DE 1935.—(Por el hilo directo de Luis Mendoza y Co.)

CONTRATO NUMERO 1

Anterior.	Meses.	Abre.	Máx.	Mín.	Cierra
—	Mayo	—	—	—	—
2.38	Julio	2.34	2.34	2.34	2.34
2.40	Septiembre	2.39	2.39	2.34	2.37
2.44	Diciembre	2.41	2.44	2.41	2.43
—	Enero	—	—	—	—
—	Marzo	—	—	—	—

CONTRATO NUMERO 3

Anterior.	Meses.	Abre.	Máx.	Mín.	Cierra
2.20	Mayo	2.17	2.17	2.17	2.16
2.35	Julio	2.30	2.30	2.30	2.30
2.40	Septiembre	2.37	2.37	2.31	2.34
2.44	Diciembre	2.34	2.34	2.29	2.32
2.13	Enero	2.10	2.11	2.08	2.09
2.14	Marzo	2.14	2.14	2.09	2.11
2.45	Diciembre	2.46	2.46	2.44	2.44

THE BOSTON SURETY CO.
S. A.
FIANZAS INTACHABLES
Administrador General: MOISES MAESTRI
Manzana de Gómez 364-366 — Teléfono M-2517.
Garantizadas sus operaciones con Bonos de la República.

Cotizaciones

NUEVA YORK, julio 5. A.P.—Cotizaciones al cierre de la Bolsa de New York:

Acciones: 880.730.
Bonos: $9.841.000.

COTIZACION DE LA PESETA

La peseta española se cotizó al cierre del mercado ayer, a razón de 7.27.80 por dólar.

COTIZACION DEL FRANCO

El franco francés se cotizó ayer al cierre del mercado, a razón de 15.06 por dólar.

COTIZACION DE LA LIBRA

La libra esterlina se cotizó ayer, en el mercado local, a $4.95¼.

HABANA CLEARING HOUSE

Las compensaciones de cheques entre los Bancos asociados al Habana Clearing House, ascendieron, en la liquidación de ayer a $1.578.392.46.

LONJA DEL COMERCIO

Cotización oficial para ventas al por mayor y de contado, de artículos de primera clase, del día 5 de julio, 1935.

Aceites:	
De oliva, latas de 23 libres	16.50
Vegeta, latas de 90 lbs	12.00
Americano, en barriles, qq.	12.00
Girasol, en tambores	13.00
Vegetal, caja, 20 x 4	12.50
Ajos:	
Cappadres, 14 mancuernas	—
Id., de 28 mancuernas	—
Id., de 23 mancuernas	—
Id., de 40 mancuernas	—
Chilenos, de 40 mancuernas	0.30
Id., de 30 mancuernas	0.50
Id., de 20 mancuernas	0.65
Id., 28 mancuernas	0.55
Americanos núm. 1	—
Id. núm. 2	—
Cappadres 1a., 40 mancuernas	—
Mexicanos, qq.	—
Arroz:	
Canilla viejo	5.50
Saigón largo núm. 1	—
Semilla SQ. qq	—
Siam Garden extra, 5x100, qq	4.30
Siam 7 Estrellas	4.50
Valencia legítimo, qq. 5.00 a	5.25
Tipo Valencia, qq 4.80 a	5.00
Id. idem. SQ	3.90
Americano tipo Siam	3.90
Id. idem, SQ	3.30
Avena:	
Blanca chilena, qq	3.00
Idem americana, qq	4.00
Azúcar:	
Refino primera, qq	1.90
Turbinado ertra, qq	1.70
Turbinado extra, qq	1.60
Centrífuoga, qq	1.35
Bacalao:	
Noruega, 1a., qq	11.00
Noruega regular	10.50
Escocia, caja	9.50
Langa, caja	9.50
Café:	
Guanátnmo 1a. qq 12.50 a	14.00
Id. corriente 10.50 a	12.00
Lomas, qq 13.00 a	14.00
Cebollas:	
País, qq	—
Americanas, AB, qq	—
Americanas	2.25
Gallegas, qq	—
Egipcias, saco	—
Sirias, saco	—
Chícharos:	
Quintal	4.35
Fideos:	
País, qq	5.50
Frijoles:	
Negros del país, qq	5.25
Negros, orilla, qq	—
Negros arribeños, qq	—
Colorados largos, qq	6.50
Colorados medianos, qq	5.20
Rayados largos, qq	—
Rosados California, qq	—
Carita, país, qq	—
Japoneses Othenassis, qq	4.75
Europeos, qq	5.50
Marrow, europeos, qq	—
Chilenos cristal, qq	6.00
Colorados, mexicanos	—
Blancos, mexicanos	—
Colorados chilenos	—
Garbanzos:	
Sincribar, qq	7.00
Cribados, qq	6.00
Harina:	
De trigo, 2a., marca c. 7.00 a	8.00
De maíz, qq 3.00 a	3.50
Jamón:	
Paleta, qq	24.00
Pierna, qq	34.00
Manteca:	
1a., rf., en terc., qq	18.40
1a., rf., en latas de 100 libras	18.40
Compuesta, qq	17.40
Mantequilla:	
Asturiana 58.00 a	60.00
Maíz:	
Provincia Habana, qq	3.50
Gibara, qq	3.20
Patatas:	
Del país, blancas, qq	2.60
Id., rosadas, qq	3.00
Semilla, blanca, saco	—
Americana núm. 1, sacos de 100 libras	3.25
Americanas N. 2, sacos de 100 libras	2.80
Pimientos:	
Españoles, cuartos, 1a., caja	6.25
Queso:	
Patagrás, crema entera, qq	32.00
Id., del país, qq	29.00
Sal:	
País, molida, saco de 200 lbs	3.50
Espuma, saco de 100 lbs	2.10
Id. importada, 90 lbs	2.00
Americana, molida, 20 lbs	3.80
Tasajo:	
Pierna, qq	22.00
Surtido, qq	20.00
Tocino:	
Marriga, 16 x 18, qq	23.00
Especial, 20 x 30, qq	21.00
Tomates del país:	
Natural, de 1 kilo, caja	2.80
Natural, caja de 100 cuartos	2.80
Puré, cuartos, caja	2.80
Id., octavo, caja	2.80
Idem, 1 kilo, caja	2.80

CAMBIOS EN NEW YORK

Cierre ayer, en New York, recibido por el hilo directo de Luis Mendoza y Compañía:

Libra esterlina	4.94⅝
Francos	6.62⅛
Pesetas	13.70

Bonos de Cuba

Cierre ayer, en New York, recibido por el hilo directo de Luis Mendoza y Compañía:

	Comp.	Vend.
Speyer, 5%	98⅝	100
Speyer, 4½%	89⅝	92
Morgan, 5%	92	—
Morgan, 5½%	92	93½
Obras Públicas	33¼	34
Hav. Elec. Ry., 5%	36	38
Hav. Elec. Ry., 5%	5½	8½
Cuba Railroad, 5%	40⅝	41
Cuba Railroad, 7½	41⅜	43
Cuba Northen, 5½	41¼	48¼
Eastern Sugar, 7½	16¼	17
Manatí Sugar, 7½	27⅝	30
Inte. Tel., 4½%	80⅝	81¼

Bolsa de New York

Cierre de ayer por el hilo directo de L. Mendoza y Ca.

—A	
Am Radiator	15¼
Adams Expr	6⅜
Air Reducc	145½
Alaska Jun	17
Alleghany	⅞
Allied Chem	156
Allis Chal	23¼
Amer Can	141¼
Am Car Fou	17⅝
Am F Pow	4½
Amer Ice	—
Amer Inter	7¼
Amer Loco	1½
Am P Light	4¼
Amer Smel	42⅛
Amer Sugar	58¾
Am Sug, p	—
Amer T and T	128
Am Tobac A	93
Am Tobac B	94⅜
Am W Works	11⅜
Am Woolen	—
Anaconda C	14⅝
Atchison	48⅝
Atlan Coast	21¾
Atlan Ref	26½
Ass D Goods	—
Auburn Auto	24
Aviat Cor	3⅛
Aemr Bank	28
Amer Metal	19
—B	
Baldwin Lo	2¼
Balt and Ohio	11⅛
Bendix Avi	15¼
Best and Co	40½
Beth Steel	29
Borden Co	25⅛
Briggs	35¼
Brook Man	39⅝
Byers A M	16⅝
—C	
Can Pacif	10
Cann Mills	33⅞
Case Mach	57¾
C de Pasco	57¼
Ches and Ohio	43¾
Chi R Isl	⅞
Chrysler	50⅞
Coca Cola	—
Col Carbon	90¾
Comm and Sout	1¾
Congoleum	35⅞
Cons Cigar	—
Cons Gas	26¾
Cons Oil	8¼
Cont Can	86⅞
Cont Oil	21¾
Corn Prod	76
Coty Inc	4⅝
Cuba Co	1
Cub Amer S	—
C Am Sug, p	70
Cmm-l Solv	20
Chesapeake	42
Col Fuel	1½
Gruc Steel	20¾
Cons R Cuba	—
—D	
Del Hudson	30
Del and Lack	14⅝
Drug Inc	—
Dupont	103⅞
—E	
East Kodak	150
El Auto Lit	23⅝
El Pow Lig	3½
Elec Bond	10
Erie (R R)	8½
—F	
Fox Film C	14½
Frep Texas	26½
—G	
Gen A Tank	38¾
Gen Asphalt	18½
Gen Elec	26½
Gen Foods	37
Gen Motors	33½
Gen Sig Ry	30
Gillet Saf	15⅝
Gimbel Bros	7⅝
Gold Dust	17
Goodrich R	8⅛
Goodyear	18⅝
Gen Bronze	6½
Great North	21⅜
—H	
Hershey, com	79
Homestake	—
Houston Oil	—
Hudson Mot	8
—I	
Illi Cent	13¼
Inter R T	12½
I B Machine	—
Int Cement	30½
Int Nickel	27
Inter Tel	10
Illin Glas	100½
—J	
Johns Mansv	54
—K	
Kroger Groc	28¼
Kresge S S	24¼
Kelvinator	13½
Kennecot	18⅛
—L	
Lambert Co	25⅞
Ligg Myers	115
Loem-s Inc	42
Loose Wiles	39¼
Lorillard	21¼
Louisv Nas	—
Ludlum Stl	18¼
Lehman Cor	83
Liquid Carb	31¾
—M	
Macy (H R)	41¾
May Dep-t	—
Montgomery	28¼
Miss Pac, c	—
Miss Pac, p	1¾
Minn Honeyw	—
—N	
Nash	13¼
Nat-l Dist	26⅞
Nat-l Bisc	29
Nat-l Cash	13
Nat-l Dairy	16½
Nat-l P Li	9¾
N Y Central	17⅛
North Amer	18½
Norfolk and W	177¼
Nort Pacif	20
—O	
Ohio Oil	11⅝
Otis Elev	17⅞
—P	
Packard Mot	4
Pennsylvann	22¾
Paramount	4
J C Penney	75½
Pullman Co	39⅝
Pub Serv	38⅝
Proc Gamble	50¼
Pure Oil	8¾
Puerto Rico	—
—R	
Radio Corp	6¼
Rep I Steel	14⅛
Reynolds	51¾
Royal Dutch	41⅞
—S	
Safeway Sts	39⅛
Sears Roeb	43⅞
Simmons Co	9⅛
Soc Vacuun	12⅞
St Paul, p	1⅜
So Pacific	18
South Ry	7½
Stand Brands	16
Stand Gas	4¼
Stan N J	47½
Stan Oil C	34¾
Stewart War	12
Studebaker	2⅝
Sun Oil	—
—T	
Texas Co	20
Texas Gulf	34⅛
Timken Roll	41¾
—U	
Union Carb	64
U Pacific	103
Union Oil	17⅞
United Cor	4⅛
Uni Cor, pfd	38⅝
Unit Fruit	89
U S Rubber	12⅝
U S Steel	35⅛
U Aircraft	14⅝
U S Ind Alc	43¼
—V	
Vanadium	14
—W	
Warner Bros	4
West Union	37
West Elec	56½
Woolworth	61⅝
W Wrigley	—

GODOY-SAYÁN
SEGUROS Y FIANZAS
(INSURANCE AND BONDING)
TELÉFONOS: M-9866. M-9867.
AGUIAR 77.
HABANA, CUBA

La importación de manteca ha mejorado mucho

En los cuatro primeros meses hemos invertido: $1.095,886 en esa mercancía en EE. UU.

Muy cerca de diez millones de libras de manteca han sido importadas en Cuba de los Estados Unidos en los primeros cuatro meses de este año, sobrepasando en más de cuatro millones (4.000.000) de libras lo importado en los mismos meses del ao anterior; representando un aumento de 74%, según datos oficiales de Washington confeccionados por el Departamento de Comercio y analizados y comparados por la revista «Cuba Importadora e Industrial», a la que debemos la siguiente tabla couparativa.

Cantidad y valor de la importación en Cuba de manteca de puerco de los Estados Unidos en los primeros cuatro meses de los últimos años.

4 meses	Libras	Valor
1928	28.916,167	$3.479.263
1929	27.624,060	3.327,578
1930	26 092,856	2.383,858
1931	17.017,059	1.625,847
1932	12.645,104	683,996
1933	6.655,559	367,589
1934	5.697,402	379,458
1935	9 916,012	1.095,886

Bolsa de la Habana

COTIZACIONES OFICIALES DE LA BOLSA DE LA HABANA

Bonos y Obligaciones	Comp.	Vend
República de Cuba:		
Speyer, 1904	100	106
Deuda Int. 1905	79½	84
Cuatro y medio, 1909	91	96
Morgan, 1914	95	106
Morgan (5½) 1923	94	97
O Públicas (5½) 1945	33⅝	34
Obligs Oro (5½) 1935	18	30
Recibos de Depósito de Obligs Oro	10	20
Azúcar (5½) 1940	86	100
Rep Cuba, Morgan (Seriados) 5½% — 1927:		
G Vence 1 julio 1934	99	102
H Vence 1 julio 1936	92	100
I Vence 1 julio 1936	92	100
J Vence 1 julio 1937	91	100
Ayunt Hab 1a Hipt	100	110
Ayunt Hab 2a Hpt	100	110
Centro Asturiano	36	—
B Territorial, Serie B	48	52
Cervecera	37	—
Cervecera Obligs no hipt	9	14
Gas	100	110
Hav Elec (Consol)	—	—
Hav Electric, Debentures		
Obligs no hipt	5½	8
Jarcia Matanzas	95	—
Edificio La Metropolitana, S A	—	—
Mercados de Abasto y Consumo 1a Hipt	38	—
Nueva Fábrica de Hielo	99	110
Papelera Serie B	82	—
Teléfono	77	—
Unidos	10	—

ACCIONES

	Comp.	Vend.
Banco Territorial	—	—
B Territorial (Benef)	—	—
Cervecera	30	—
Fec C Consolidados de Cuba, P	3½	4½
Cuba, R R	—	—
Fibras y Jarcia	10	—
Hav Elec Utilities Com, P 6 por 100	35⅞	—
Hav Elec Utilities Com, P 5 por 100	14	20
Hav Elec Railway Com, preferidas	3¼	5
Hav Elec Railway Com, comunes	⅝	1½
Jarcia, P	38	—
Jarcia P Ex-Div en Acciones	38	40½
Jarcia, C	6	7
Licorera de Cuba	4¼	7
Mercantil, La (Seguros)	70	—
Metropolitan Auto	100	—
Naviera, P	7½	—
Naviera, C	1	2
Nueva Fábrica de Hielo	100	—
Nueva Fábrica de Hielo, beneficiarias	24	30
Pesca, P	20	—
Pesca, C	4	20
Teléfono, P	43	—
Teléfono, C	11	—
Unidos	2⅞	3½
Unión Oil	2	4

COTIZACION A TERMINO

Ayer, a las 3.30 p. m.

Entregas: días 15 y último de mes

Bonos y Obligaciones	Comp.	Vend.
República de Cuba:		
Speyer, 5 por 100	100	106
Deuda Interior	79½	83
Speyer, 4½ por 100	91	96
Morgan, 5 por 100	98	105
Morgan, 5½ por 100	94	97
C Públicas, 1945	33⅝	34
Obligs Oro	18	30
Recibos de Depósitos de Obligs Oro	9	19
Azúcar	85	95
Julio 1934, G Morgan	99	101
Julio 1935, H Morgan	92	100
Julio 1936, I Morgan	90	100
Julio 1937, J Morgan	90	100
Ayuntamiento, 1a	100	105
Ayuntamiento, 2a	100	105
Centro Asturiano	36	44
Cervecera Internacional	37	45
Cervecera Internacional, Obligs no hipt	8	12
Gas y Electricidad	100	110
Hav Elec Railway Co	39	44
Hav Electric Ry Comp, Obligs no hipt	5	6½
Jarcia de Matanzas	95	106
Nueva Fábrica de Hielo	99	105
Pap Cubana, Serie B	82	—
Cuban Telephone Co	77	90
Unidos	10	—

ACCIONES

	Comp.	Vend.
Cervecera Internacional	30	—
Fec C Consolidados, P	3	5
Cuba Railroad, P	8	12
H E Utilities, Pref	26	41
H E Utilities, Pretes	13	20
Hav Elec Ry Co, P	3	6
Jarcia, P	35	42
Jarcia, Ex-Div en Acciones	35	42
Jarcia, C	5	—
Licorera de Cuba	4½	7
Naviera, P	7½	12
Naviera, C	—	3
Nueva Fábrica de Hielo	100	—
Nueva Fábrica de Hielo, beneficiarias	24	30
Teléfonos, P	43	53
Ferrocarriles Unidos	2⅝	3⅞
Unión Oil Co	2	4

MERCADO DE PIELES

Cierre ayer, en New York, recibido por el hilo directo de Luis Mendoza y Compañía:

Septiembre	10.73
Diciembre	11.04
Marzo	11.33

CAMBIOS

Tipos de venta al cierre ayer, en Bancos de esta capital:

New York, cable	1/10P.
New York, vista	1/10P.
Londres, cable	4.95¼
Londres, vista	4.95
Madrid, cable	13.74
Madrid, vista	13.72
París, cable	6.64
París, vista	6.63
Italia, cable	8.31
Italia, vista	8.30
Bélgica, cable	17.04
Bélgica, vista	17.02
Alemania, cable	40.60
Alemania, vista	40.58
Toronto, cable	⅛P.
Toronto, vista	Par.
Hong Kong, cable	55.10
Hong Kong, vista	55.00
Amsterdam, cable	68.30
Amsterdam, vista	68.25
Buenos Aires, cable	26.85
Buenos Aires, vista	26.83
Suiza, cable	32.90
Suiza, vista	32.88

ORO
Compramos monedas de oro y pagamos los mejores tipos. Consúltenos al teléfono, M-5355.
A. CASAIS
Obispo 55.

El Oro y la Plata

Cotizaciones efectuadas ayer, al cierre de la Bolsa de la Habana:

Plata contra billete americano	99	99½
Oro acuñado contra billete americano	158	169

BUFETE DE JOSE I. RIVERO
Notario: FELIPE RIVERO
Chacón No. 25 HABANA
Teléfonos: M-1472 A-8142

El mercado ofreció un tono algo más débil; pero todas las ofertas se mantuvieron al mismo nivel

Una noticia relacionada con un propósito de Cuba hizo que se iniciara una baja en la Bolsa del Azúcar de New York. El refinado se mantuvo a su precio de 5.25

El mercado de costo y flete estuvo ayer, ligeramente más débil. Los crudos de Puerto Rico, para embarcar en el presente mes, a 3.30, en limitada cantidad; los de Filipinas, también en moderada cantidad, para embarque en julio-agosto, a 3.35, y los de Cuba al mismo precio del jueves aunque después del cierre de la Bolsa del Azúcar de New York, se reportó que un cargamento, para embarcar en agosto, era obtenible a 2.40 costo y flete.

Antes de esta última noticia habían reportado unos informadores, que la National había comprado 4 cargamentos de Cuba, y la Savannah 2, para ser fijado el precio en noviembre 15, de acuerdo con un promedio de precio de 15 días después de haber sido tomados los azúcares por dichas refinerías.

Según otros informadores no han sido «completamente confirmadas» esas operaciones, sino que los refinadores «solamente estaban interesados en los embarques más tardíos de Cuba».

Los Futuros: Estuvieron activos y nerviosos a causa de ventas efectuadas por una casa en conexión con productores cubanos, lo que indujo a algunas liquidaciones de utilidades. En las primeras horas de la tarde los precios acusaban de 3 a 6 puntos netos más bajos. Según los informes recibidos a última hora, esa baja fué atribuída a la noticia que circuló de que Cuba embarcaría una importante cantidad de su cuota remanente de Estados Unidos, para asegurar el pago de los 90 centavos de derecho en el caso de que sea declarada inconstitucional la «AAA» más tarde en el presente año. Las ventas del contrato número 1 sumaron solamente 1,700 toneladas, y las del contrato número 3 ascendieron a 15,700.

El Refinado: El refinado se mantuvo al nivel de 5.25 centavos, reportándose que las extracciones fueron muy buenas.

Mercado de Londres: Cerró más fácil después de haberse hecho ventas de crudos a 4 chelines y 6 peniques. El refinado fué rebajado 1 y medio peniques. Las cotizaciones de la Terminal, al cierre, fueron las siguientes:

	Cierre del 4	Cierre del 5
Julio	4/6½	4/5
Agosto	4/6¾	4/5
Septiembre	4/6¼	4/4½
Octubre	4/6	4/4¾
Diciembre	4/6½	4/4¾
Marzo	4/8½	4/6¾
Mayo	4/9½	4/7¾

En Puertos del Atlántico: El movimiento de azúcares, en los puertos del Atlántico, según Willett & Gray, fué como sigue:

Semana terminada en junio 1ro.	Toneladas.
Arribos	49,853
Derretidos	47,888
Existencia en manos de Importadores	91,298
Existencia en manos de Refinadores	185,725

Igual semana año 1934	Toneladas.
Arribos	42 000
Derretidos	53,000
Existencia en manos de Importadores	224 000
Existencia en manos de Refinadores	200,000

En la Tesorería General hay $15.000,000 en plata para responder de los Certificados

En la mañana de ayer se efectuó el arqueo que dispone la Ley para comprobar la existencia de plata en la bóveda especial de la Tesorería General de la República. El doctor García Bayllere, delegado de la «Asociación Nacional de Hacendados» en la Comisión que tiene a su cargo la fiscalización de la plata que garantiza los certificados en circulación, nos informó que existen en la mencionada bóveda 11... sacos, conteniendo cada uno $1... de plata acuñada, y 1,746 cajas que contiene cada una dos sacos de $1.000 cada uno; lo que hace un total de $15,000,000 de plata acuñada.

TABACO

Siguen pasando a terceras manos lotes de las capas nuevas que están llegando al mercado procedentes de las escogidas que funcionan en Partido y Vuelta Abajo. ... de doscientos tercios fueron vendidos ayer.

No solamente compran nuestros grandes fabricantes, sino, también los de Tampa. Algunos de éstos personalmente, y otros por medio de las firmas que les suministran las clases que necesitan.

Especuladores locales adquieren también, lotes de capas viejas, de las dos mencionadas procedencias, para distribuirlas entre sus clientes de la isla que manufacturan para el consumo interno.

Este se mantiene como lo enseñan las últimas estadísticas que comentamos no ha mucho.

ENTRADAS DE TERCIOS

Entraron ayer, en la plaza, las partidas de tercios y pacas siguientes:

De Esperanza, para I. Kaffenburgh Sons, 272.

De Puerta de Golpe, para Toraño Gener Hermanos, 5.

De San Juan y Martínez, para Martín Dosal e Hijos, 56.

Del mismo lugar, para José González y Compañía, 35.

También de San Juan, para Domingo Méndez y Compañía, 25.

COMPRAS EN EL CAMPO

Los mercados de Domingo Méndez y Compañía, han renovado su acción de compras en varias zonas de Vuelta Abajo. Adquirieron una vega en matules en Ovas, y otras vegas en Matual.

En esta zona compraron varias vegas importantes los mercaderes Trinidad y Hermano; también Remates adquirieron otras vegas importantes.

Martín Dosal e Hijos siguen actuando y ya han comprado algunas cantidades en Consolación del Sur, Río Feo y otras zonas.

Las tres mencionadas firmas están ya recibiendo pacas de la nueva cosechas que nos ocupa.

Se habla de algunas compras en Las Villas. No las tenemos confirmadas.

GANADO

LOS PRECIOS EN PIE

Precios pagados por compradores, entregado el vacuno en el punto de origen, y en esta capital el de cerda y lanar:

	Ctvs. Libra
Vacuno, a	3½
Cerda, de 7 a	8
Lanar, a	2½

LOS PRECIOS DE LA CARNE

Los precios que rigen en los Mataderos de esta capital para las carnes, son los siguientes:

	Ctvs. Kilo
Vacuno, a	16
Cerda, de 25 a	30
Lanar, de 15 a	20

MATADERO DE LUYANO

Se sacrificaron ayer, en el Matadero de Luyanó:

	Cabezas
Vacuno	67
Cerdos	44
Carneros	20

MATADERO INDUSTRIAL

Se sacrificaron ayer, en el Matadero Industrial:

	Cabezos
Vacuno	161
Cerdos	65
Carneros	36

CARROS ENTRADOS

Ninguno.

MERCADO DE METALES

Cierre ayer, en New York, recibido por el hilo directo de Luis Mendoza y Compañía:

Cobre	7.40
Níckel	35
Plata	69
Plomo	4.00
Zinz	4.67
Manganeso	23.00

MERCADO DE MANTECA

Cierre ayer, en la Bolsa de Granos de Chicago, recibido por el hilo directo de Luis Mendoza y Compañía:

Julio	13.4[illegible]
Septiembre	13.3[illegible]
Diciembre	12.3[illegible]
Granel	13.6[illegible]

IMPUESTOS
Y ASUNTOS EN LA SECRETARIA DE
HACIENDA
—Especialidad—
DRES. CALVO-FERRER
Ex-Jefes de los Ngdos. de Derechos Reales y Legislación Fiscal de la Secretaría de Hacienda.
CUBA 49.
Ed. Ariosa 2o. Piso. M-6665

N. GELATS y Cía.
Habana. BANQUEROS Aguiar 106-108
Vendemos cheques de Viajeros
Pagaderos en todas partes del mundo
y Cartas de Crédito Circulares
en las mejores condiciones.
"SECCION DE CAJA DE AHORROS"
Recibimos Depósitos en esta Sección Pagando el 2 por 100 Anual. Todas estas operaciones pueden efectuarse también por Correo.

M.E.C.D. 2016

ACORDO AYER EL TRIBUNAL SUPERIOR ELECTORAL LA CONVOCATORIA PARA COMICIOS GENERALES

CUANDO HAYA TERMINADO SUS TRABAJOS ELECTORALES EL CND DIRIGIRA UN MANIFIESTO AL PAIS

RAPIDAS

NUESTRO CORRESPONSAL en Camagüey nos da cuenta de los agasajos de que está siendo objeto en aquella ciudad, el señor Adalberto Ramírez Salas, cuya candidatura a Gobernador por el Partido Liberal, ha sido lanzada.

MAÑANA, EN LA PERLA del Sur, los conjuntistas se disponen a festejar con un gran acto político, al doctor Gustavo Cuervo Rubio, vicepresidente de las fuerzas que guía el caudillo de las Tunas.

NOS DECLARA Roberto Coloma que sus palabras no tuvieron la intención de mortificar a los integrantes de Renovación Nacional, los cuales les merecen respeto y admiración. Estima que tiene autoridad para dirigirse a los auténticos en su calidad de afiliado al «PRC».

HA QUEDADO CONSTITUIDA EN Ayesterán número 20, los «Amigos de Pelayo Cuervo». Presidente el organismo, el señor Emiliano D. Contreras y Alfredo Bran, secretario.

EN UNA REUNION EN el bufete del doctor Miguel Angel Campos, se acordó reorganizar el Partido Progresista.

LA IMPRESION DE LOS modelos electorales estarán a cargo de la Secretaría de Gobernación.

EL TRIBUNAL SUPERIOR Electoral ha dispuesto situar inspectores especiales en la casa impresora de los modelos de cédulas. Los inspectores presenciarán desde la confección de lo moldes hasta la entrega de los impresos al Tribunal. La medida tiende a evitar toda posibilidad de fraude.

SE REUNIRAN hoy con Justo Luis del Pozo, los dirigentes de la política nacionalista de Oriente, al objeto de cambiar impresiones sobre las actividades electorales a desarrollar en la región histórica.

EL C. N. D. DE SAN LUIS SE DIRIGE A SUS CORRELIGIONARIOS

Firmado por los representativos del C. N. D. en San Luis, hemos recibido un manifiesto dirigido por el Comité Ejecutivo Municipal de dicho Partido en aquel término a sus correligionarios.

En el documento se consignan elogios al General Menocal, índice máximo del «Conjunto», al coronel Mendieta por la actitud patriótica que siempre ha mantenido, al Coronel Batista, por haber restablecido el principio de autoridad y a las mujeres sanluiseñas por la cooperación que vienen prestando al C. N. D. en favor de su engrandecimiento.

También se refiere el manifiesto a los postulados mantenidos en el programa del Partido así como a las orientaciones del caudillo de las Tunas en el sentido de que los afiliados al C. N. D no deben intervenir en las luchas internas de los demás partidos ni crear ficciones en la organización que preside, para de esa manera llevarlo pujante hacia el triunfo en la próxima contienda electoral.

LA VANGUARDIA NACIONALISTA HOMENAJEARA HOY, A JUSTO LUIS DEL POZO

Hoy, sábado 6 de julio, a las ocho de la noche, en la calle Resguardo número 11, en el Cerro, «La Vanguardia Nacionalista de la Habana», que preside el destacado líder del «PUN», señor Antonio Martínez, celebrará una fiesta en honor de los señores Justo Luis del Pozo, Coronel Celestino Baizán, doctor Guillermo Belt, Comandante José González, doctor José Casabuena y Antonio Pérez Reyes.

El señor Antonio Martínez cuenta con valiosos elementos que lo auxilian en su afán de laborar por el engrandecimiento del «PUN», como su secretario, el joven Rafael Tro, Guillermo Carret y los señores Paulino Fernández, Marcial Presneda y Juan Pérez Rosario, estos tres últimos dirigentes de la Vanguardia Nacionalista del Cerro, quienes invitan a todos los nacionalistas y simpatizadores del mismo a que concurran a dicho acto.

INGRESA EN EL C. N. D. EL DOCTOR LUIS N. HENRIQUEZ

El ex-Alcalde de Batabanó; leader abecedario y reconocido revolucionario doctor Luis N. Henríquez y Castellanos, ha hecho a nuestro corresponsal en Batabanó José Palenzuela, las siguientes declaraciones:

«Voy a la lucha electoral en Batabanó cediendo a las peticiones y deseos de mis amigos, pero voy a esa lucha para hacer una política decorosa y digna, política honrada, de respeto y de acción. Esa política que me propongo desarrollar, la haré dentro de las filas del Conjunto Nacional Democrático, que preside el Mayor General Mario García Menocal, por entender que es actualmente una fuerza bien organizada, porque en ella se encuentran valores revolucionarios de indiscutibles méritos, y porque la mayoría de los hombres que me ayudaron a conservar la Alcaldía de facto, me han pedido que ingrese en sus filas. No pretendo controlar ni dominar dentro de las filas del C. N. D. Seré solamente un soldado más».

SE CONSTITUYE EL COMITE SOCIAL DEMOCRATA

En la noche de ayer y en la casa marcada con el número 1 de la calle de Zapata, se constituyó el Comité Ejecutivo Provisional del Partido Social Demócrata del Barrio del Príncipe, bajo la Presidencia del señor José Blanco. A dicho acto asistió en representación del doctor Alfredo Botet el señor Luis Rodríguez. Distintas personas hicieron uso de la palabra, acordándose por la Asamblea en pleno recomendar la candidatura del señor doctor Alfredo Botet, para Alcalde de la Habana y la de los señores Luis Rodríguez «Lilí» e Ignacio Blanco, para Representante y Concejal respectivamente. Hizo el resumen del acto el señor Ramón Bonachea, quien elogió las personalidades cuyas candidaturas fueron recomendadas.

MOVIMIENTO POLITICO

Señalado el número de cargos a cubrir por Provincia.—Barrios que integrarán las demarcaciones de las Juntas Electorales de La Habana.—Los doctores Alberto Blanco, Dorta Duque y García Pedrosa y el Pacto Liberal-Marianista.—Con el General Menocal.—Importante reunión nacionalista en Camagüey el día 12.—Con Justo Luis del Pozo.—Amigos de Panchito Díaz.—Una solución liberal.—Otras noticias muy interesantes sobre el movimiento de la política nacional

LOS BARRIOS QUE COMPRENDERAN LAS DEMARCACIONES DE LAS JUNTAS ELECTORALES

El Tribunal Superior Electoral tomó ayer el acuerdo que a continuación publicamos:

El Tribunal, para dejar cumplido lo dispuesto en el párrafo final del artículo 11 del Código Electoral, acordó designar la demarcación de las Juntas Municipales Electorales de la Habana, dividiendo en forma proporcional los electores de todo el Municipio de manera aproximada, a fin de conservar la división administrativa de los barrios, en la forma siguiente:

1o.—Formarán la demarcación de la Junta Municipal Electoral del Norte los barrios Cayo Hueso, Dragones, Guadalupe, Peñalver, Pueblo Nuevo, San Lázaro y Tacón, con 35.422 electores.

2o.—Formarán la demarcación de la Junta Municipal Electoral del Sur los barrios Arsenal, Atarés, Ceiba, Chávez, Jesús María, Marte, Pilar, San Nicolás, Villanueva y Vives, con 32.143 electores.

3o.—Formarán la demarcación de la Junta Municipal Electoral del Este los barrios Casablanca, Colón, Monserrate, Punta, Paula, San Felipe, San Francisco, San Isidro, San Juan de Dios, San Leopoldo, Santa Clara, Santa Teresa, Santo Angel, Santo Cristo y Templete, con 34.229 electores.

4o.—Formarán la demarcación de la Junta Municipal Electoral del Oeste, los barrios Cerro, Jesús del Monte, Luyanó y Manuel de la Cruz, con 32.985 electores.

5o.—Formarán la demarcación de la Junta Municipal Electoral del Oeste, los barrios Arroyo Apolo, Arroyo Naranjo y Calvario, con 31.503 electores.

6o.—Formarán la demarcación de la Junta Municipal Electoral del Vedado, los barrios Medina, Príncipe, Puentes Grandes y Vedado, con 32.806 electores.

Y que este acuerdo se comunique a cada Presidente de Junta Municipal Electoral y se entregue a los mismos los Registros Electorales Permanentes que aun están en este Tribunal, que se comunique asimismo a la Junta Provincial Electoral de la Habana, y que se publique en la Gaceta Oficial para general conocimiento.

HOMENAJE AL DR. LUFRIU POR LOS CENTRISTAS DE JESUS DEL MONTE

Salvador Lecour, Director Político de la Conjunción Centrista en el barrio de Jesús del Monte, invita por este medio a todos los Presidentes de los Comités Centristas de la Habana, al ponche homenaje que será ofrecido al Presidente del Ejecutivo Nacional de dicho Partido. Dr. René Lufriú, por el Comité de Jesús del Monte, el próximo día 8, a las 9 de la noche, en la calle Mangos número 48.

COMITE FEMENINO CENTRISTA DE GUANTANAMO

En Guantánamo se ha constituído un Comité de Propaganda Femenina de la Conjunción Centrista Nacional, para cooperar a la labor que esta realiza en pro de la candidatura presidencial del Coronel Carlos Manuel de Céspedes. La Directiva electa, que ya ha comenzado a laborar intensamente en el Término, es la siguiente:

Presidenta, doctora Elisa Mejía Camacho de Obaya; Vice Presidenta, señora Paula Díaz viuda de Estevez; Secretaria de actas, Srta. Esperanza Coloma y López; Secretaria de correspondencia, señorita María de Jesús Sánchez.

Vocales: Angela Beaton de López, Blanca Mejía Camacho; Esperanza Gallart; Julia Llorente de Cabrera; Ernestina Lasú de Llorente; Luisa Beaton; María Coloma; Zoila Díaz; Juana Agüero; Olidia Mirabal; Amparo Alvarez; Emilia Ocaña y Centeno, Andrea Castillo de Rodríguez, Lina Ocaña; Luisa Delgado; Elcinda Estevez; María Díaz Estevez. Narcisa Estevez, Elilia de Arcos Lafite.

EL CORONEL ESPINOSA Y SU CANDIDATURA A GOBERNADOR DE LAS VILLAS

Desde las Villas nos envían dos manifiestos firmados por más de doscientas personas en los cuales se propugna la candidatura del Coronel Serafín Espinosa para Gobernador de aquella Provincia por el Partido Liberal.

En uno de los manifiestos se hace un estudio del artículo publicado por el Presidente del Partido señor Ramón Vasconcelos titulado Renovación o Muerte y también otro del doctor Gustavo Herrero en el que dice «que el Coronel Serafín Espinosa levanta la bandera de renovación liberal en la provincia de Santa Clara.

En el segundo manifiesto sólo se recomienda a la masa liberal la candidatura del Coronel Espinosa y se reproducen las firmas de los peticionarios.

LOS REPRESENTANTES DEL NACIONALISMO CAMAGUEYANO, CON JUSTO LUIS DEL POZO

Sigue la actividad en el Despacho del Jefe del PUN, en el Capitolio. Justo Luis del Pozo se instala en su departamento, desde las siete de la mañana y no termina sus labores hasta ya entrada la noche.

Ayer fueron los camagüeyanos los que se reunieron con el máximo líder el Nacionalismo, entre ellos, el Gobernador, Dr. Gonzalo del Cristo, Dr. Enrique Bringuier, José Muñiz Vergara, Dr. Pino, Doctor Orosmán Viamontes, Julio Rodríguez, Dr. Juan Pérez, Eugenio González, Dr. Raúl Muñoz, Dr. Escolástico Fernández y el Secretario de la Administración de la Alcaldía de la ciudad prócer.

Después de un extenso cambio de impresiones en el que cada cual abogó por la perfecta unificación del Partido en la región de Agramonte, se tomó el acuerdo de celebrar el próximo día 12 a la una de la tarde en el Hotel Camagüey, una nueva reunión para en ella hacer las designaciones de los locales de inscripción y de las comisiones electorales.

También fueron visita del jefe del PUN, el Dr. Enrique Bagaría y una comisión de Cabañas; Dr. Carlos Portela, Dr. Octavio Seiglie, Francisco Masiques, Dres. Julio Jimenez Carrillo y Morales Patiño con otros de las Villas; el Alcalde de Santiago de Cuba, Dr. Ganivet; Federico Rodríguez Garay, Luis Lotti, Dr. Troadio Villa, Adolfo Marrero, el Secretario de la Sociedad «Unión», de Matanzas, para interesarse con el señor Pozo de los 246 maestros sin aulas que existen en la región yumurina para que se les tenga en cuenta para ocupar las aulas que tiene en proyecto crear la Secretaría de Educación. Acompañaba al señor García, el líder nacionalista de Cárdenas, señor Eufemio Huesa.

LA SOLUCION LIBERAL SEGUN EL DR. LEON.

Después de publicado el pacto electoral celebrado entre el aspirante a la presidencia de la República doctor Miguel Mariano Gómez y el Presidente del Partido Liberal se ha especulado mucho y por nuestros adversarios se augura una disolución total de nuestro gran Partido. Y nada más lejo de la realidad.

Los señores Iturralde, Gil y yo, como Jefes Provinciales hemos suscrito una declaración por la cual pedimos, en bien de los grandes intereses de nuestra colectividad política, una rectificación en el procedimiento seguido por ambos distinguidos liberales con el mejor de los deseos. pero pugnante con los principios democráticos en que descansa el Partido Liberal.

El próximo sábado día trece se reunirá el directorio Nacional Liberal para conocer oficialmente de los extremos del pacto electoral Gómez-Vasconcelos.

Para que todos los liberales vayan a la reorganización de nuestro partido con entusiasmo y decisión proponemos a la Asamblea Nacional Liberal, el siguiente acuerdo:

Primero: El Directorio Nacional Liberal declara que ha visto con gran satisfacción el ingreso en el Partido Liberal del doctor Miguel Mariano Gómez, y sus amigos, componentes del Partido «Acción Republicana».

Segundo: Que siendo el Partido Liberal una institución política de carácter eminentemente popular no puede, sin quebrantar sus principios básicos, declarar previamente que lleva como candidato presidencial al doctor Miguel Mariano Gómez, cerrando las puertas de las aspiraciones a los que luchando dentro de nuestro Partido dsean obtener, mediante una reorganización, amplia y completa de todas sus Asambleas desde la de barrio hasta la Nacional una postulación Presidencial.

Tercera: El Directorio Nacional Liberal declara que ha visto en el pacto electoral Gómez-Vasconcelos, la mejor intención y el mayor propósito de llevar al seno de nuestro partido el contingente electoral que representa Acción Republicana.

Cuarta: Así mismo declara el Directorio Liberal Nacional que vería con la mayor satisfacción el ingreso en el Partido Liberal, del doctor Carlos Manuel de la Cruz, y sus amigos, componentes del Partido Constitucional Socialista.

Hecha esta declaración por parte de la Asamblea Nacional Liberal, quedarían satisfechos todos los que con legítimos derechos deseen aspirar dentro del Partido Liberal, a cualquier cargo electivo.

Nadie desconoce en el Partido Libral los efectos hondos y sentidos que en el seno de nuestra colectividad, existen a favor del doctor Miguel Mariano Gómez, como tampoco se desconocen los motivos de gratitud que para el doctor Cruz, palpitan n la masa liberal.

Si la corriente de opinión que existe a favor del binomio Gómez-Cruz, se intensifica en lucha abierta mediante la reorganización del Partido Liberal, es muy difícil que sus oponentes, la derroten. En cambio si las puertas de las aspiraciones se cierran a los demás aspirantes, podemos cantar el De Profundis, al Partido Liberal, el día 15 de diciembre de 1935.

Ramón de León Valdés.

LOS DOCTORES ALBERTO BLANCO, DORTA DUQUE Y GARCIA PEDROSA, Y EL PACTO LIBERAL MARIANISTA

«Respondindo a solicitaciones múltiples de amigos y correligionarios, deseamos hacer constar cuál es nuestra actitud en relación con el pacto firmado entre el doctor Miguel Mariano Gómez y el señor Ramón Vasconcelos, por el qe se acuerda tácitamente la disolución del Partido Acción Republicana —al que hemos pertenecido— y su fusión con el Partido Liberal. Esa actitud no puede ser otra, de acuerdo con principios mantenidos en el seno de aquel Partido, que la de una absoluta inconformidad con dicho pacto, por entender que el camino seguido no es el adecuado para llevar a cabo los ideales mantenidos por la oposición al régimen de Machado; ideales que no tienen nada que ver con los errores, abusos y exageraciones cometidos por algunos revolucionarios o pseudo-revolucinarios».

«No cabe en nosotros una conducta equívoca frente a este trascendental problema, de donde que expresemos públicamente nuestra manera de pensar, sin dejar de reconocer los méritos indiscutibles que adornan al doctor Miguel Mariano Gómez, ni olvidar su brillante actuación como gobernante y como revolucionario, merecedora de todo aplauso».

«Repudiar ese pacto, por lo que entraña y significa, desligarse de toda responsabilidad por sus perjudiciales efectos, testimoniarlo así ante el país, es un deber que no pueden dejar de cumplir los que ponen por encima de los intereses propios, halagados y alimentados en estos momentos por posibilidades políticas de todo orden, el mantenimiento de sus principios, el resguardo y la defensa de aquellos por que lucharon en los que ya parecen olvidados tiempos de la opresión oligárquica y de la dictadura personal, el bien de la patria y el respeto a sus instituciones democráticas, como único asiento de su estabilidad y de su grandeza».

Habana, 5 de julio de 1935.

Alberto Blanco Sánchez; Manuel Dorta Duque; José García Pedrosa.

ACTIVIDADES DE LOS AMIGOS DE PANCHITO DIAZ

Anoche se llevó a efecto una reunión en la calle de Animas 127 del Directorio Conjunto Municipal «Amigos de Panchito Díaz» al objeto de designar las comisiones siguientes: De casa y asuntos interiores, de hacienda y recursos electorales, de festejos y actos públicos, de propaganda electoral, de inteligencia político-electoral, de prensa y radio, de investigación política, las cuales están integradas de cautro a seis miembros y serán las encargadas cada una en su sector de defender e intensificar la candidatura alcaldicia de Panchito Díaz.

Dicha reunión fué presidida por el señor Antonio Magaz y de secretarios fungieron los señores Luciano Torres y Heriberto Madrigal.

EL «PRC», EN GUANTANAMO

Han sido designados comisionados del «PRC», (Auténticos), para atender todo lo relacionado con la reorganización del mismo en Guantánamo, Oriente, los señores Agustín Caballero, Federico Lantigua y Saturnino Lantigua, quienes después de un cambio de impresiones celebrado en las oficinas del «PRC», Aguacate número 38, altos, en esta ciudad, resolvieron ostentar la representación del mismo en dicho Término.— Habana, Julio 5 de 1935.— **Directorio Nacional Provisional del «PRC», (Auténticos).**

FIESTA NACIONALISTA «PRO BELT» EN EL BARRIO DE PAULA

El día 17 de los corrientes se efectuará la constitución del Comité «Pro Belt» entre los amigos y simpatizadores del actual Alcalde doctor Belt, a las 8 de la noche, en la casa sita en Habana No. 193, esquina a San Isidro. Hacen la citación los defensores de su candidatura alcaldicia señores José B. Cabrera Polo y Augusto Alfonso.

LA VANGUARDIA LIBERAL CON CHICHO SANCHEZ Y GUILLERMO TAPIA

Los señores Manuel Barreras Fuentes, Avelino Rodríguez, Joaquín Pérez y Agustín Pita, Presidente, Director y secretarios de actas y correspondencia de la Vanguardia Liberal de la Habana, invitan por este medio a todos los liberales del barrio del Cerro y sus adyacentes para el acto de constitución de la Delegación de la Vanguardia en ese barrio que se efectuará el próximo día 6 en la calle de Santo Tomás 16, a las 8 de la noche.

En dicho acto se proclamarán las candidaturas de los doctores Manuel Sánchez y Guillermo Tapia, para Gobernador y Alcalde de la Habana, respectivamente, por el Partido Liberal y al mismo—nos informan—concurrirá dectacados elementos del liberalismo habanero.

EL PARTIDO REFORMISTA CUBANO

Esta noche, a las ocho, tendrá efecto, en la morada del General Asbert, San Miguel 145, la primera Asamblea que celebra el nuevo Partido Reformista Cubano.

En esta reunión los oradores del Partido expondrán a sus correligionarios las doctrinas y propósitos de la naciente colectividad.

Un numeroso grupo de damas han iniciado un intenso movimiento para concurrir a dicho acto, ya que se disponen a prestar su entusiasta cooperación a la organización que dirige el general Asbert.

CONVOCADAS LAS ELECCIONES GENERALES Y EL NUMERO DE CARGOS A CUBRIR POR PROVINCIAS

En su sesión de ayer el Tribunal Superior Electoral tomó el siguiente acuerdo:

El Tribunal acordó, para cumplir lo dispuesto en el artículo 32 del Código Electoral, la siguiente convocatoria:

Visto lo dispuesto en los artículos 29, 30, 32, 33, 34, 63, 64, 65 y 67 del Código Electoral, el Tribunal Superior Electoral acuerda convocar al cuerpo electoral de la República para las elecciones generales que se efectuarán el día 15 de diciembre de 1935, para Compromisarios Presidenciales, Vicepresidenciales, Senatoriales y para Miembros de la Cámara de Representantes.

En estas elecciones, vistos los datos del Censo de Población en 31 de diciembre de 1934 y preceptos citados, se elegirán:

Por la Provincia de Pinar del Río: 18 Compromisarios Presidenciales y Vicepresidenciales. 6 Compromisarios Presidenciales y Vicepresidenciales suplentes. 18 Compromisarios Senatoriales para cubrir 4 cargos de Senadores. 14 Representantes a la Cámara.

Por la Provincia de la Habana: 44 Compromisarios Presidenciales y Vicepresidenciales. 14 Compromisarios Presidenciales y Vicepresidenciales suplentes. 18 Compromisarios Senatoriales para cubrir 4 cargos de Senadores. 40 Representantes a la Cámara.

Por la Provincia de Matanzas: 18 Compromisarios Presidenciales y Vicepresidenciales. 6 Compromisarios Presidenciales y Vicepresidenciales suplentes. 18 Compromisarios Senatoriales para cubrir 4 cargos de Senadores. 14 Representantes a la Cámara.

Por la Provincia de Santa Slara: 37 Compromisarios Presidenciales y Vicepresidenciales. 12 Compromisarios Presidenciales y Vicepresidenciales suplentes. 18 Compromisarios Senatoriales para cubrir 4 cargos de Senadores. 33 Representantes a la Cámara.

Por la Provincia de Camagüey: 21 Compromisarios Presidenciales y Vicepresidenciales. 7 Compromisarios Presidenciales y Vicepresidenciales suplentes. 18 Compromisarios Senatoriales para cubrir 4 cargos de Senadores. 17 Representantes a la Cámara.

Por la Provincia de Oriente: 48 Compromisarios Presidenciales y Vicepresidenciales. 18 Compromisarios Presidenciales y Vicepresidenciales suplentes. 18 Compromisarios Sentariales para cubrir 4 cargos de Senadores. 44 Representantes a la Cámara.

La duración normal de estos cargos electivos será: del Presidente, Vicepresidente y Representantes, 4 años y de Senadores, 8 años.

LOS AMIGOS DE PELAYO CUERVO DEL BARRIO DEL PRINCIPE

Porfirio Valdés y Alfredo Bran, President ey Secretario del Comité Comité «Amigos del Dr. Pelayo Cuervo Navarro», nos visitaron anoche para comunicarnos que habían dejado constituída la Directiva de dicho Comité en el barrio del Príncipe. En dicho acto—también nos informaron nuestros visitantes—usaron de la palabra varios oradores, que realzaron la personalidad del doctor Pelayo Cuervo, proclamándose su candidatura para Presidente de la República por el Partido Unión Nacionalista del cual dicho Comité es una rama.

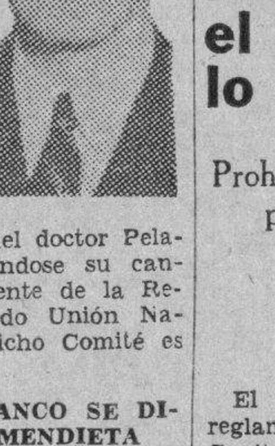

EVANGELISTA POLANCO SE DIRIGE AL COR. MENDIETA

Evangelista Polanco, Presidente de los Nacionalistas de Tunas, nos envía una carta que dirige al Coronel Mendieta haciéndole historia de su actuación como nacionalista y como amigo del Presidente de la República.

Dice el señor Polanco que en momentos difíciles para el gobierno de Mendieta aceptó el cargo de Administrador de la Zona Fiscal de Tunas y que en dicho cargo fué ratificado por el jefe militar de la región oriental, extremo que se ha violado para sustituirlo por el señor Vicente Portuondo, el cual —dice—«dió albergue en su casa a su primo Arsenio Ortiz, en los días del gobierno de Machado».

Termina diciendo el señor Polanco que es su intención dar a conocer al Presidente todos los detalles apuntados por hacérsele difícil creer que el Coronel Mendieta firmara su cesantía si los hubiera conocido.

BITITA LARCADA INGRESA EN EL CENTRISMO

Nos comunica el doctor Armando Rodríguez Pulles, líder del Partido Centrista, que el Comité de Propaganda Femenino que en la Ciudad de Guantánamo preside la culta abogado señora Elisa Mejía Camacho de Obaya, se ha visto honrado con el ingreso en el mismo de la brillante dibujante y escritora señorita Cristina Larcada y Pérez, alta empleada de la Compañía Cubana de Electricidad, que se propone laborar, con todos sus entusiasmos juveniles, en pro de la candidatura del doctor Carlos Manuel de Céspedes a la Presidencia de la República, en las próximas elecciones.

POSPUESTA LA REUNION DE LOS LIDERES DEL CND HABANERO

Ayer visitamos la residencia del General Menocal, en Avenida de los Presidentes y Línea, la cual estaba invadida de significados elementos del CND, en la Isla, quienes trataron con el caudillo sobre el desenvolvimiento del Conjunto en las provincias y términos municipales.

Breve charla sostuvimos con el Gral. Menocal. En ella el máximo líder del CND nos dijo, que para hoy habían sido citados los que representan la provincia de la Habana, pero que la reunión se había pospuesto para otra oportunidad.

También —a preguntas del reporter—, el caudillo manifestó que carecía de exactitud la noticia publicada en relación a que se estaba redactando un manifiesto. «Eso se hará después de terminados los trabajos preliminares de inscripción»—dijo.

Sobre las designaciones de los locales del Partido, oficina general, etc., el General Menocal nos expresó que a esas gestiones dedicaba todo su tiempo la Comisión Nacional Electoral del Partido y en cuanto a lo que viene comentándose en el sentido de que las elecciones serán pospuestas, el índice del Conjunto declaró: «Yo sigo manteniendo que el 15 de Diciembre debe ser la fecha de elecciones, porque considero que para ese tiempo pueden hacerse perfectamente todos los trabajos electorales».

NACIONALITAS MATANCEROS CON EL DOCTOR AGUSTIN ACOSTA

Al objeto de respaldar la política que en Matanzas hacen los doctores Agustín Acosta, Lorenzo Delgado, Carlos Manuel Alvarez Tabío y Máximo Rodríguez, hemos recibido un acta en ese sentido, que firman los líderes nacionalistas matanceros, señores:

Ricardo González, Presidente de los Nacionalistas de Pedro Betancourt; Francisco Bustillo Presidente de Alacranes; Joaquín M. Zayas, Alcalde de Cabezas; Dr. Armando López Mesa, Presidente de Cabezas; Félix Díaz, Alcalde de Máximo Gómez; Enrique Ramírez, Alcalde de Manguito; doctor Eleuterio García Anglada, Alcalde de San José de los Ramos; Sixto Sotolongo, Presidente de San José de los Ramos; José R. Fernández, Alcalde de Unión de Reyes; Francisco Betancourt, Presidente de Unión de Reyes; doctor José Ignacio Forns, Miembro del Comité Gestor Nacional; Javier Naranjo, Alcalde y Presidente de los Nacionalistas de Agramonte; Agustín González Cruz, Alcalde de Cárdenas y Presidente de los Nacionalistas; Eusebio Díaz, Presidente de los nacionalistas de Limonar; Manuel María Calderín, Alcalde de Limonar; Tomás García, Director político de Máximo Gómez; Florentín Mantilla, Alcalde Municipal de Juan Gualberto Gómez; Juan Fernández, Presidente de los Nacionalistas de Juan Gualberto Gómez; Edelmiro Landrian, Alcalde de Cidra; Amado Arencibia, Presidente de Cidra; José María Laguillo, Miembro del Comité Gestor Nacional; Horacio Martínez Franque, Miembro del Comité Gestor Nacional y Presidente de los Nacionalistas de Matanzas; José Orteza, Alcalde de Los Arabos; doctor Miguel Fiol, Miembro del Comité Gestor Nacional y Presidente de los Nacionalistas de Los Arabos; Vidal Díaz, Presidente de los Nacionalistas de Jovellanos; doctor Troadio Villa, Miembro del Comité Gestor Nacional; Julio Canero, Presidente de los Nacionalistas de Bolondrón; Alberto Valdés Caro Miembro del Comité Gestor Nacional y Presidente de los Nacionalistas de Colón; señora María Luisa González de Montero, Miembro del Comité Gestor Nacionalista; E. Figueroa, Presidente de los Nacionalistas del Perico; Oscar González Chávez, Presidente de la Asamblea Nacionalista de Matanzas; doctor Miguel Beriau, Alcalde de Jovellanos.

INFORMACION TELEGRAFICA

DEL INTERIOR DE LA ISLA

Por nuestros Corresponsales a través del hilo directo del DIARIO

PINAR DEL RIO

LA REPARACION DE LAS CALLES PINAREÑAS

PINAR DEL RIO, julio 5. DIARIO. Habana.—Nuevamente han sido suspendidos los trabajos de reparación de las calles pinareñas, desconociéndose los motivos de tal determinación.

PIDEN CAPAS DE AGUA LOS REPARADORES DE TELEGRAFOS PINAREÑOS

Los reparadores de Telégrafos, de esta Provincia, aún no tienen capas de agua como el resto de sus compañeros de la República. Por medio del DIARIO, quieren recordar al Secretario de Comunicaciones dicho ofrecimiento. Tal medida urge para el mejor servicio telegráfico, pues las lluvias impiden muchas veces que esos empleados puedan rendir eficiente labor. G. RODRIGUEZ, Corresponsal.

LOS FERROVIARIOS Y EL SISTEMA DE LO FERRIS

HERRADURA, julio 5. DIARIO. Habana.—Los empleados ferroviarios se han dirigido al Presidente de la República para que evite el cambio del sistema actual de los ferris, cuya medida afectaría a varios centenares de empleados, por limitar el servicio de Ferrocarriles, que están afectados por la competencia de la

MATANZAS

RESULTO HERIDO EN UN AACCIDENTE AUTOMOVILISTICO, EL SEÑOR ALFREDO ESQUERRE

MATANZAS, julio 5. DIARIO. Habana.—En el tramo entre «La Malanga» y Ceiba Mocha, cerca de esta ciudad, ocurrió anoche un accidente automovilístico, resultando herido el señor Alfredo Esquerré, joyero y figura connotada de esta ciudad, rotario destacado, a quien hubo necesidad de darle cuatro puntos en el cuero cabelludo. Se encuentra recluído en la clínica «Matanzas». El hecho ocurrió a las tres de la madrugada, cuando el señor Esquerré regresaba de la fiesta celebrada en el Hotel Nacional de esa capital para festejar la toma de posesión de la nueva Directiva del Club Rotario de la Habana.

Conducía el auto su propietario, señor Evaristo Cotilla, también rotario, siendo igualmente pasajeras del vehículo, las señoras de Esquerré y Cotilla, resultando liesos todos menos —como queda dicho— el señor Alfredo Esquerré, cuyo accidente ha sido muy lamentado.—Corresponsal.

CAMAGUEY

EL CIERRE DE UN TEATRO DEJARA CIEN FAMILIAS SIN PAN

CAMAGUEY, julio 5. . DIARIO Habana, El próximo lunes será cerrado el teatro Camagüey, quedando por tal motivo, sin trabajo numerosos empleados que sostienen más de cien familias. Esto se debe a la alta tributación impuesta por el municipio. Los empresarios tratan de entrevistar al Alcalde con el fin de evitar un conflicto. El delegado de la Secretaría del Trabajo actúa.—HERNANDEZ, Corresponsal.

EL SECRETARIO DE OBRAS PUBLICAS LLEGO A SANTA CLARA

S. CLARA, julio 5. DIARIO. Habana. Procedente de esa capital, con rumbo a Cienfuegos, detuviéronse breves horas en ésta, el Secretario de Obras Públicas, ingeniero Ruiz Williams y el comandante Franco Granero. Comieron en el hotel «Florida acompañados del Jefe del Regimiento Leoncio Vidal, número 3, teniente coronel Abalerdo Gómez,—ARMANDO MACHADO. Corresponsal.

ORIENTE

EN UN RAPTO DE LOCURA MATO A SU ESPOSA Y SE SUICIDO

S. DE CUBA, julio 5. DIARIO. Habana. En Guaro, término de Mayarí lugar conocido por «La Yúa», el campesino Valeriano Ricardo, que vivía allí en unión de su esposa, Digna Gómez, y diez hijos, sufrió un rapto de locura y machete en mano, cercenó la cabeza de su esposa.

Seguidamente, en presencia de uno de sus hijos, se dió varios tajos en el cuello con el propio machete, muriendo en el Hospital Preston.

OPTIMISMO DE LOS CAFETALEROS

Los cafetaleros orientales que fueron a la Habana a gestionar la aprobación de la Ley Cafetalera, han regresado muy satisfechos y optimistas de sus gestiones. Dicha Ley los salvará de la ruína.

LA CONMEMORACION DE LA BATALLA DE PARALEJO

Se hacen grandes preparativos para conmemorar el 40 aniversario de la batalla de Peralejo, efctuada en el término de Bayamo por el general Maceo.

Personalidades de la Habana, de Oriente y del resto ed la República, pronunciarán discursos patrióticos, entre ellos Carlos M. de la Cruz y Urrutia. Una escuadrilla de aviones del Ejército dejará caer ramos de flores y un Batallón de Artillería hará salvas. Las Bandas de Música de toda la provincia asistirán al acto, por iniciativa del entusiasta Gobernador.

En el lugar de la batalla se develará un obelisco, así como placas en ls casas en que nacieron José J. Palma, Saco y otros.

Se asegura que la representación diplomática de España asistirá al acto, dado que el homenaje se ha hecho extensivo al general español don Fidel Alonso Santocildes, de grata memoria.

LA COLONIA ESPAÑOLA DE PALMA SORIANO

La Colonia Española de Palma Soriano ha adquirido el edificio en que esta el City Bank, en la suma de 49 mil pesos, para instalarse allí.—GARCIA. Corresponsal.

UN NIÑO FIGURABA ENTRE LOS CACOS QUE ROBARON MERCANCIAS EN UN ALMACEN DE GUANTANAMO

GUANTANAMO, julio 5. DIARIO. Habana.—En horas de la madrugada se cometió un robo de mercancías ascendente a $200 en el almacén de víveres de García y Hnos., introduciéndose los cacos por la rejilla de la claraboya. Se evidencia la presencia de un niño entre los ladrones, pues dejó las huellas de los pies sobre un escritorio. Los amigos de lo ajeno maniobraron descalzos para evitar ser oídos.

Cerca del almacén existe una casa de juego frecuentada por elementos maleantes, creyéndose que se planeó en dicho lugar el robo. El establecimiento está situado en lugar céntrico, a una cuadra de la Jefatura de Policía.

FIESTAS EN HONOR DE DISTINGUIDO VISITANTES

El Alcalde ha decretado que sea festivo el sábado,, a partir del mediodía, con motivo de los festejos organizados en honor de los visitantes de la provincia en beneficio de las obras públicas. ALVAREZ, Corresponsal.

LA NO SUPRESION DE LA ADUANA DE BANES

SANTIAGO DE CUBA, julio 5. DIARIO.—Habana. — Ha causado gran regocijo en el pueblo de Banes, la noticia sobre la reconsideración del Decreto-Ley, que suprimía la Aduana, incorporándola a la de Antilla.

LA CARRETERA DE BANES A SAMA

Regresó la Comisión de la Cámara de Comercio que se entrevistó con el coronel Batista, trayendo la oferta de que se hará la carretera de Banes a Samá.

EL VIAJE DEL CORONEL BATISTA A SANTIAGO

Regresó de la Habana el teniente coronel Rodríguez, declarando que el coronel Batista llegará a esta ciudad del 10 al 13, para asistir también a la conmemoración de la batalla de Peralejo, en unión del doctor Carlos M. de la Cruz.

CONMEMORACION DE LA CAIDA DE JOSE MACEO

Se conmemoró la caída de José Maceo, en Loma del Gato, Término de Songo, asistiendo Delegaciones de Veteranos de varios términos, un escuadrón de Caballería al mando del comandante Velázquez, la Banda Militar, oficiales del Ejército, los Alcaldes de Songo y Caney, don Pedro Rodríguez, en representación del Gobernador y otras distinguidas personalidades. GARCIA, Corresponsal.

LA LABOR DE REORGANIZACION DE CORREOS Y TELEGRAFOS EN ORIENTE

SANTIAGO DE CUBA, julio 5 DIARIO. Habana. — Después de terminar la intensa labor de reorganización en el Departamento de Correos y Telégrafos de esta ciudad y del resto de la Provincia, partió hoy rumbo a la Habana el señor Antonio Linares, miembro del Consejo Supremo de Comunicaciones.

Linares, cumpliendo instrucciones del doctor Pelayo Cuervo, dejó reorganizado el servicio, y dada la exigencia de este, s edesignará personal competente, realizando traslados y otros movimientos.

Se ha instalado un buzón especial para las cartas de sello rápido en la oficina central, y 45 buzones en los distitncs barrios de la ciudad, con cuatro recogidas diarias. Dentro de breves días, las líneas telegráficas serán sustituidas por alambre de cobre, renovándose los aparatos viejos. La plantilla de telegrafistas y mensajeros será aumentada para mejorar el servicio.

Linares recibió la cooperación del Jefe de Telégrafos señor Prieto, del Segundo Jefe señor Vian, y del Administrador de Correos señor Ibarra. El comercio muéstrase satisfecho del nuevo servicio. — GARCIA, Corresponsal.

Adquiriendo Semáforos de Altura el Municipio reglamentará todo lo relacionado con el tránsito

Prohibe el Alcalde toda clase de ruídos callejeros y parlantes que molesten al vecindario. El Hospital Infantil editará una revista de intercambio con otros países

(NOTICIAS DEL MUNICIPIO DE LA HABANA)

El Alcaude Municipal se propone reglamentar el tránsito de toda la Capital, y con esa finalidad designará a distintas personas de su confinza y conocedoras de esas organizaciones, para que de acuerdo con el Capitán-Jefe de Tránsito lo confeccionen.

Dijo el Alcalde a los repórters que tenía el propósito de comprar Semáforos de altura, como existen en las principales ciudades del mundo, para fijarlos en los cruces de más tránsito de esta Capital.

PROHIBIDOS LOS RUIDOS CALLEJEROS

Por el Departamento de Gobernación Municipal se ha dispuesto el cumplimiento del Decreto que prohiben los ruídos callejeros, así como aquellos que se producen por aparatos parlantes que molestan a los vecinos de este Municipio.

EL HOSPITAL INFANTIL MUNICIPAL TENDRA SU REVISTA OFICIAL

El Alcalde Municipal tiene en estudio la creación de una revista oficial que será editada para la propaganda científica del Hospital Infantil Municipal, recientemente inaugurado, la cual hará circular entre los principales Hospitales e Institutos Clínicos del mundo, obteniendo a cambio las que en esos lugares también se publican sobre conferenicas médicas, casos clínicos y demás enseñanzas para los adelantos de la ciencia moderna.

En la revista del Hospital Infantil Municipal serán dados a conocer todos los casos clínicos que se presenten, su tratamiento y curación, así como las conferencias que semanalmente celebrarán los médicos en la sala de actos del propio hospital.

CONMEMORAN EL NATALICIO DE DON JOSE DE LA LUZ Y CABALLERO

El Director de la Biblioteca Municipal, Dr. Pedraza, se entrevistó en la mañana de ayer con el Secretario de la Administración Municipal, haciéndose saber que ya tenía preparado el programa que será llevado a efecto el próximo domingo, día 14, el 135 natalicio de Don José de la Luz y Caballero el jueves 11, en cuya memoria se celebrarán esos actos, por la Dra. Dulce María Borrero de Luján, Directora de Cultura, de la Secretaría de Educación; por el Dr. Francisco González del Valle, por el señor Manuel I. Mesa Rodríguez y por el propio Director de la Biblioteca Municipal Dr. Peraza.

M.E.C.D. 2016

Anuncios Clasificados Ultima Hora

ALQUILERES

a-1 HABANA

SE ALQUILAN ACABADOS DE PINtar los hermosos y fresquísimos altos de 27 No. 78, entre L y M, terraza, 5 habitaciones, etc. Ultimo precio: $65.00. Informan en los bajos. Teléfono F-2447. A-1

EN $34-00

Se alquila la moderna y bien situada esquina San José y Marqués González, propia para cualquier clase de establecimiento. La llave en la fonda de enfrente. Informes: Francisco Torres, Edificio «Bacardí», Apartamento No. 421. Teléfono A-7830. A-1

ALQUILO EN 30 PESOS CON DOS meses en fondo, casa Escobar 210 A muy fresca. Llave en frente. Informan Concordia 115, bajos. A-1

ALQUILO CASA MODERNA, FRANco B., de una planta, sala, saleta, comedor, 3 cuartos, patio, baño, cocina: 20 pesos de alquiler. Llave: Desagüe 55, casi esquina a Oquendo. A-1

ALQUILO, BRUZON 15, ALTOS, SAla, tres cuartos, baño intercalado, comedor, cocina, cuarto y servicio de criados: 25 pesos. Dos meses en fondo. Aguilera. A-6174 y U-6509. A-1

a-2 VEDADO

VEDADO. CERCA TERESIANAS, CAlle 14 No. 173 sala, comedor, cuatro cuartos, portal, jardín, traspatio, baños entrada independiente para servicio. Informan: F-5557. A-2

EN $20-00

Se alquilan los modernos y frescos altos Diez No. 199, esquina a 21, y Diez No. 197, entre 19 y 21, Vedado, acabados de pintar; sala, tres habitaciones, saleta, cocina de gas, calentador, baño completo y servicio de criados. Llaves en la misma. Informes: Francisco Torres, Edificio «Bacardí». Apartamento 421, Teléfono A-7830. A-2

ALQUILO LOS MEJORES BAJOS del Vedado, acabados de pintar. Calle D. núm. 207, entre 21 y 23, portal, sala, saleta, 3 cuarto y servicio criados. Más informes: Neptuno 132, Joyería. A-2

SE ALQUILA LA CASA, CUATRO número 130, entre 13 y 15, Vedado. Compuesta de sala, saleta, tres cuartos, baño moderno, cocina y patio al fondo. Informan: Trocadero 11. Telf. M-7657. A-2

a-4 MARIANAO Y SUS REPTOS.

MIRAMAR AVENIDA MENDOZA ENtre 13 y 15, lujosa residencia, seis habitaciones con closets, tres baños, garage doble, lavandería tres cuartos criados. Véase todas horas. También se alquila amueblada. A-4

a-5 J. del Monte y la Víbora

QUIROGA 5 ALTOS, MODERNA, PEgada calzada, terraza, sala, saleta, 3 cuartos, baño, pintándose llaves 5 B, altos, $25.00, dos meses en fondo. F-4292. A-5

SE ALQUILAN LOS ALTOS DE LA Bodega de Milagros y Luz Caballero. La llave en la Bodega. Informan: Corrales número 33, Carnicería. A-5

PORVENIR 61, VIBORA, FRENNTE al Parque: portal, sala, 4 habitaciones, comedor al fondo, dos patios, servicios. La llave, al fondo. Informes: General Lee número 10, Marianao. A-5

a-7 LUYANO

SE ALQUILA LUYANO 63, ALTOS, dos cuadras de Toyo, pasa el carro. Gran sala, comedor, recibidor, baño, cinco habitaciones. A17

CUARTERIA DE 14 HABITACIONES, situada en Calzada, con guaguas y tranvías por el frente. La cambio por pequeña finquita o solar grande, afueras Ciudad. Renta 35 pesos. Negocio espléndido para el que pueda atenderla personalmente. A. López, Matías Infanzón 69, Luyanó. A-7

b-2 APARTAMENTOS

EDIFICIO
8 y 19
VEDADO.
APARTAMENTOS DE LUJO
1, 2, 3 y 4 cuartos, baños, cocina, frigidaire, luz, garage. restaurants.
Gran piscina.
F-3131

b-4 HABITACIONES

SE ALQUILA EN F ESQUINA A 5, una amplia habitación con entrada independiente y baño, para hombre solo, se toman referencias. También se alquila para guardar muebles Precio: 10 pesos. B-4

EN CASA PARTICULAR, SE ALquila una habitación amplia y fresca, anexa al baño, sin muebles y sin comidas, a señora o señorita sola. Se cambian referencias. Galiano 36, (altos). B-4

SE SOLICITAN

s1 CRIADAS Y CRIADOS

SE SOLICITA UNA SIRVIENTA ESpañola, para cuidar una señora. Sueledo: 3 pesos. Si desea, puede dormir en la colocación. Espada 15, apartamento 13. S-1

SE SOLICITA UNA CRIADA DE MAno, peninsular, que no sea muy jovencita, sea trabajadora y tenga referencias. Sueldo: 12 pesos, ropa limpia y uniformes. Horas para tratar, de 9 a 2. Calle 6 número 236, altos, entre 23 y 25. S-1

s-2 COCINEROS Y COCINERAS

SOLICITO BUENA COCINERA BLANca para los repartos. Informan en San Carlos y Peñalver, almacén de tabacos. Sueldo: 30 pesos, informan de 9 a 11 a.m. S-2

SE SOLICITA UNA MUCHACHA JOven española, para cocinar y limpiar, para un matrimonio solo. Que tenga referencias. Monserrate 97, después de las 5 p. m. S-2

SOLICITO BUENA COCINERA Y repostera, blanca ,de buena presencia y que duerma en la colocación. Buen sueldo. Calle 13, entre 10 y 11, Ampliación de Almendares. De 8 a 9 y de 1 a 2. S-2

s3 MANEJADORAS

SE SOLICITA UNA MUCHACHA, que tenga buenas recomendaciones. Calle 12, esquina a 15, chalet, Vedado. S-3

SE SOLICITAN

s11 Agentes y Vendedores

NECESITAMOS VARIOS HOMbres mayores de edad con referencias, que sepan las cuatro reglas, para emplearlos en compañía americana, con cargos bien retribuidos. Preguntar por Mr. Frank, en Bernaza No. 3, entrada por la Real Silk, el próximo lunes día 8, a las 3 p.m. No tratamos este asunto por correspondencia. S-11

CONFITURAS DE NOVEDAD: SOLIcito Agentes por cuenta propia. Prefiero tengan camiones o carros de reparto y relaciones comerciales con los detallistas. Si no reúne estas condiciones, no pierda su tiempo, escribiendo o visitándome. José A. Cruz, Real 188, Marianao. S-11

s14 SOLICITUDES VARIAS

REGALAMOS UN RECIEN NACIDO, a quien pueda adoptarlo. Blanco, varón. Sus padres están en la miseria. Escribir: a Sr. N. N., Departamento de Anuncios Clasificados, DIARIO DE LA MARINA. IG.

SE SOLICITA UNA BUENA OFIciala de sombreros para señoras. Informan: Baranda y Rego, San Rafael 5. S-14

SE OFRECEN

s1 CRIADAS Y CRIADOS

JOVEN ESPAÑOLA DESEA COLOcarse de criada de mano o comedor, es trabajadora. Desea casa seria. Teléfono F-2084. O-1

SE OFRECE UNA ESPAÑOLA DE mediana edad para criada de mano o cuartos o manejadora, es persona seria y sabe cumplir con su obligación, tiene buenas referencias. Teléfono I-7211. O-1

SE DESEA COLOCAR UNA MUCHAcha blanca que acaba de llegar del campo para limpiar o manejadora, es seria, en la misma también se ofrece un joven de color para chofer puede ayudar a los otros trabajos, no se fija en el sueldo. F-5568. T. O-1

DESEA COLOCARSE JOVEN ESPAñola, sabe trabajar y tiene referencias, dormir fuera, por horas o Clínica. Calle 15 entre 12 y 14 No. 105, Reparto Almendares. O-1

JOVEN ESPAÑOLA DESEA COLOcarse de criada de mano, entiende de cocina, tiene referencias, Teléfono FO-2767. O-1

SE DESEAN COLOCAR DOS MUCHAchas españolas, para criadas de mano o de cuartos. Tienen referencias. Telfs. F-5712 y F-2121. O-1

SE DESEA COLOCAR UN JOVEN japonés, de criado de mano o jardinero. Telf. FO-7787. O-1

SE DESEA COLOCAR UNA JOVEN española, para comedor o cuartos. Tiene referencias y prefiere el campo. U-5470. O-1

SE DESEA COLOCAR UNA MUCHAcha española, de criada de mano o manejadora. Tiene referencias. Telf. M-6272. Sitios 127. O-1

s7 COCINERAS Y COCINEROS

COCINERO Y REPOSTERO ESPAñol desea colocación en casa particular o comercio, cocina a varios estilos, tiene buenas referencias, sin pretensiones de mucho sueldo. Informan teléfono M-8633. O-2

SE DESEA COLOCAR SEÑORA ESpañola para cocinar o cocinar y limpiar, lleva tiempo en el país, sabe cumplir con su obligación, no duerme en la colocación, menos de 15 pesos no se coloca. Informan Teléfono F-4771. O-2

JOVEN CHINO COCINERO REpostero, con buenas referencias sabe cocinar bien y cumplir su obligación, lleva tiempo en el país. Informan: Campanario No. 89, altos, por Antonio L. Telf. M-7344. O-2

SE DESEA COLOCAR UNA SEÑORA española, para cocinar a matrimonio o corta familia. Sueldo: no menos de 10 pesos. Telf. M-8432. O-2

SE DESEA COLOCAR UNA MUCHAcha española, para cocinar y limpiar, a corta familia. Lo mismo para criada de mano o cuartos. Sabe cumplir con su obligación. No se coloca menos de 15 pesos. Telf. M-2183. O-2

SE DESEA COLOCAR UNA JOVEN española, para cocinar y limpiar, a corta familia, sin niños. No sale a los Repartos. U-5470. O-2

s3 MANEJADORAS

SE DESEA COLOCAR UNA MANEjadora de color, tiene buenas referencias, prefiere niños chicos. En la misma una criada. Calzada 147, altos, entre J y K. Vedado. O-3

s6 COSTURERAS y MODISTAS

SEÑORA ESPAÑOLA, FINA, SE ofrece para llevar una casa Compañía coser y bordar, buenas referencias San Miguel No. 276 letra A, entre Infanta y San Francisco. Teléfono U-6628 O-6

s-8 CHOFERES

CHAUFFEUR ESPAÑOL SE OFREce particular 15 años práctica y recomendaciones, F-2118, Manolo. O-8

SE DESEA COLOCAR UN CHOFFER joven, blanco, cubano, para casa particular o de comercio. Tiene referencias. Telf. F-6227. B. Mestres. O-8

SE DESEA COLOCAR UN CHOFER, con 14 años de práctica y sin pretensiones y con referencias. Informan: Telf. M-4384. Pregunten por Andrés, el chofer. O-8

SE DESEA COLOCAR UUN CHOFER, joven, blanco, cubano, para casa particular o de comercio. Tiene referencias. Telf. F-6227. B. Mestres. O-8

SE DESEA COLOCAR UN CHOFER, de mediana edad, en casa particular o de comercio. Sabe cumplir con su obligación y tiene buenas referencias. Telfs. F-6256 y F-4747. O-8

s9 JARDINEROS

SE DESEA COLOCAR UN MATRImonio japonés, él de jardinero o criado; y ella, de criada, lava y plancha ropa fina. Juntos o separados. Tienen referencias. Telf. FO-7787. O-9

SE OFRECEN

s10 OFICINISTAS

SE DESEA COLOCAR UN MUCHAcho de 16 aos para casa de comercio u oficina, con algún conocimiento. Su padre lo representa. San Miguel 276 letra A, teléfono U-6628. O-10

VENTAS

1 CASAS

VENDO GRAN ESQUINA, CON SEIS casita, 100 pesos de renta, en la Calzada de Monte: Precio: 9,500 pesos. Urge su venta. Informes: Sr. García, Industria 160, Hotel. V-1

SE VENDE, A PRIMERA OFERTA, una casita de madera, 8 por 23. Calle 5, entre 10 y 12, La Sierra. Se toma a cuenta, un automóvil chico, de 4 puertas. V-1

¡REGALOS! CASA DE MADERA Y mampostería, amplio terreno: sala, hall, grandes habitaciones, comedor, sótano, tres patios, etc. Punto superior: Víbora: 775 pesos. Vivienda en Almendares, 3 cuartos: 1,100 pesos, Prado 19. M-6513. V-1

VENTA DE CASAS PARA POBRES: Tengo varias de madera, con pisos de mosaico, buenas comodidades. Mucho terreno y buen punto, en Guanabacoa, de 300 a 400 pesos y comodidades de pago. Telf. M-3712, Blanco. Tejadillo 16, bajos, de 10 a 6 de la tarde. V-1

2 SOLARES

SOLAR YERMO, EN LA VIBORA: Se vende, situado en Santa Catalina esquina a Luz Caballero, a la brisa. Informan: F-1972 y F-1695. V-2

v-4 ESTABLECIMIENTOS

BARBERIA MODERNA, Y EN LO más céntrico de La Habana, muy acreditada. La regalo en 400 pesos, por tener otro negocio. Aproveche ganga. Informan: Obispo número 15, Barbería. V-4

VENDO UNA BODEGA CANTINERA: 3,800 pesos. Venta diaria: 50 pesos, 25 pesos son de cantina. Informes: Sr. García, Industria 160. V-4

6 Automóviles y Accesorios

APROVECHE. PROPIO PARA UN oficial vendo a increíble bajo precio, Packard Club Sedan,, 5 asientos, 6 cilindros pequeños, vestidura, pintura, motor perfecto estado. Capote, 13 esquina a Baños, de 2 a 5. V-6

CARROS DE USO

Si usted busca un automóvil de uso, cómpreselo a O. C. Griffin, Hotel Royal Palm, Departamentos 504 y 505, y tendrá la garantía de una casa seria. Doy facilidades de pago y tomaré carro, como parte de pago inicial. V-6

VENDO CHEVROLET DEL AÑO 29, abierto: 160 pesos, Garage «Cuatro Caminos», Belascoaín y Campanario. V-6

9 MUEBLES Y PRENDAS

VENDO JUEGO CUARTO 27 PESOS otro 3 cuerpos muy fino, baratísimo, juego comedor y sala modernista, muy barato, 10 de Octubre 93, frente Alejandro Ramírez, día y noche. -9

FAMILIA, VENDE SUS MUEBLES: flamante juego cuarto, sala, recibidor, comedor Renacimiento, lámparas, precioso reloj de pie Renacimiento. Todo lujoso y moderno. San Miguel 97, bajos, entre Lealtad y Campanario. V-9

ENSEÑANZAS

e1 Profesoras y Profesores

PROFESORA FRANCESA CON INmejorables referencias, dá clases de francés en su casa o a domicilio. Recibe órdenes en Galiano 36, (altos). M-8551. E-1

INTERES GENERAL

PROPIETARIO: ADMINISTRADOR de propiedades, práctico, con experiencia de largos años, le hará producir buena renta. Constante inspección personal, garantizan propietarios que represento. Telf. I-3173, Apartado 2273. Max Rial. IG.

PROFESIONALES

p-1 DRES. EN MEDICINA

CURA DEL ASMA Y LA CORIZA

Por procedimientos científicos y rápidos. Visite al Dr. Echeverría, en el Edificio «López Serrano», Calle 13 esquina a L. Vedado. Teléfono F-5243

DR. A. VENERO

Vías Urinarias. Impotencia, Sífilis, Curación rápida. Cuota semanal. Diatermia, Azoterapia, etc. etc. Consultas de 10 a 12 a.m. y de 4 a 6 p.m. San Miguel número 55, esquina a San Nicolás, Teléfono A-9380. P-1

CONSULTESE GRATIS SU ENFERmedad. No se desespere, aunque se crea incurable. Especialización: Pulmones, Estómago, Impotencia. Dr. Fernández. O-Reilly 30. P-1

"INSTITUTO HIGIA"

Zanja 2, altos, entre Galiano y Rayo. Teléfono M-6605 Consultas gratis 8 a.m. 8 p.m. **Enfermedades Venéreas**, Tratamiento moderno garantizando curación de la gonorrea en pocos días Servicios de enfermeros y a domicilio. Inyecciones neosalvasan, diatermia, precios módicos.

NO MAS PIORREA

Por rebelde que sea la Piorrea, se cura con un frasco de Antipiorreico Onarres. De venta en Droguerías y en el Laboratorio Avenida Simón Bolívar No. 141 Teléfono M-4050.

DR. J. HERNANDEZ CALZADILLA, Dentista. Hago toda clase de trabajos dentales. Arreglo puentes y planchas rotas. Consultas, hasta las 10 p. m., Reina 76. Telf. A-7537.

DR. A. AVENDAÑO FABRE

MEDICO PSICO-FISISTA

Consultas diarias, de 9 a 12 a. m. Soledad letra A., esquina a Zanja. Tratamiento especiales. Métodos ultra modernos. Terapia Físico mentalista. Exito garantizado. Julio: (mes de consultas gratis). P-1

DR. FRANCISCO J. DE VELASCO

Corazón, Pulmones, Estómago, Intestinos

DR. RUBEN DE VELASCO

Corazón, Pulmones, Enfermedades de los niños. Consultas, de 1 a 3, días laborables. Horas especiales, previo aviso. Salud 34. A-5418.

DR. MANUEL BETANCOURT

Vías Urinarias, Venéreo. Asistente 4 años de los Proferos Marion Heitz, Boyer, de París. Consultas de 3 a 5, San Lázaro 173, primer piso. Telf. M-6347.

Las obras de la carretera entre Coliseo y Cárdenas han terminado y tienen un costo de $45.954

El camino entre el Caney y Ramón de las Yaguas quedará reconstruído dentro de poco

El Secretario de Obras Públicas, aprobó el proyecto y presupuesto de las obras de reparación del puente Canasí, en la provincia de Matanzas. El costo de las obras asciende a la cantidad de $4,269.89, habiéndose hecho una apropiación de crédito para la ejecución de los trabajos.

EL CAMINO DEL CANEY A RAMON DE LAS YAGUAS

Ha sido dispuesto por el señor Ruiz Williams, que a lamayor brevedad se inicien los trabajos de reparación del camino del Caney a Ramón de las Yaguas, en un tramo de diez kilómetros, cuyas obras tienen un presupuesto de cinco mil pesos.

PERMISOS CONCEDIDOS

Por el Distrito de la provincia de la Habana, se han concedido los permisos siguientes: reforma de una casa en el barrio de Portugalete, al señor José G. Torres; construcción de una casa en el kilómetro número 13, en la carretera de Ganuza a Güines, al señor Mavilio Flores; construcción de una casa en la Calzada de Columbia, a la señora Amada González, en el Reparto Benítez; y ampliar una tajea frente a su casa al señor Justo Felipe, en Güira de Melena.

SOLICITUD DENEGADA

Se ha denegado el premiso solicitado por el señor Bernardo H. Hidalgo, para el tránsito por la carretera de Coliseo a Cárdenas, de las carreteras, necesitadas de reparación en sus talleres situados en Caguaguas.

OBRAS TERMINADAS

Han terminado las obras de la carretera de Coliseo a Cárdenas, en el tramo de Coliseo a Pina, habiéndose solicitado la recepción. El costo de esta obra es de $45,954.84.

EL ASILO «GENERAL PERAZA»

El Susecretario de Obras Públicas ha dado órdenes para que continúen las obras del asilo «General Peraza», destinado a los Veteranos, por las cuales se interesó la viuda del General Peraza.

CONTRATOS APROBADOS

Por el Negociado de Contabilidad y Bienes de la Secretaría, se han remitido a la Jefatura de Oriente, los contratos aprobados, sobre una parcela de terreno, en la que se halla instalada la Planta de asfalto en Bayamo, por el arriendo correspondiente a los ejercicios del año 1933 al 1935.

CRONICA SOCIAL

DE CRUCES

Llega a mi mesa una atentísima invitación del prestigioso Club Moncada suscrita por el Secretario de la Comisión que organiza un banquete homenaje al distinguido Consejero de Estado, Dr. Rafael Mora Adelit.

Fiesta que consagran al querido hijo de esa progresista población villaclareña, los señores Dr. Agustín Iznaga, Norberto Martínez y Manuel Leiva en representación de sus numerosos admiradores y amigos de la provincia.

Acto que tendrá lugar a la una de la tarde del domingo 30 del mes actual y para el que se tomó el acuerdo de invitarme.

El ticket vale $1.50

Agradecido les quedo a los señores de la Comisión del merecido homenaje al ilustre coolaborador del gobierno del Coronel Mendieta.

TRASLADO

El Presidente del Club Atenas, señor Ricardo Martínez, ha instalado su domicilio para la calle de Zanja Nro. 67 A bajos, entre Gervasio y Cerrada del Paseo.

DE GUANABACOA

He aquí el comunicado que me remite el Presidente de la sociedad El Progreso, Sr. Nicolás de J. Machado y que faltó al publicar la reseña del hermoso acto verificado cuando se le entregó el Diploma a la señora Paulina Alvarez, celebrada cantante.

La Directiva de este Centro acordó otorgar Diploma de Honor a la señora P. A. Peña de Carrillo, en premio a su labor como cantante interpretando nuestra música típica.

Y para constancia firman en Guanabacoa, a los ocho días del mes de junio de 1935, las representaciones de las sociedades El Progreso de Guanabacoa. Unión Fraternal, Club Atenas, Jóvenes del Vals, de la Habana, Bella Unión, Atenas Occidental de Pinar del Río, Juan Gualberto Gómez de Regla, Antilla Sport Club, Unión Fraternal de Jaruco, Sol de Occidente de Marianao, El Porvenir, Jóvenes Amigos del Vedado Unión Lajera, Centro Maceo, Adelante, La Luz, El Progreso de Guanajay, Nueva Idea, La Fraternidad, La Gloria, Liceo Musical, Marianao Social Club Ameno, Luyanó Social La Unión, Centro Familiar, Deportivo La Fe, Nuevo Pensamiento y Renacimiento.

DE SANTA CLARA

En la sociedad «Bella Unión» se efectuó un homenaje al Dr. Rafael Mora Adelit, Consejero de Estado y a los señores Rafael Oña Manzano Presidente del Club Social villareño y al distinguido Cronista del País señor Pedro Portuondo Calá.

La fiesta resultó lucidísima con el concurso de bellísimas damas y damitas, un crecido número de caballeros; fué una verdadera demostración de simpatías al joven político villaclareño y a los dos estimados señores aludidos.

Alberto Coffigny Ortiz

PROFESIONALES

p-1 DRES. EN MEDICINA

GABINETE UROLOGICO ALEMAN
VIAS URINARIAS

Consultas gratis, de 7 a. m. a 7 p. m. y 8 a 9, Jesús del Monte 135, bajos, frente Quinta de Dependientes. Gonorrea en pocos días. Garantía absoluta. Cura radical: Impotencia, Piel y Sífilis.

IMPOTENCIA, FLUJOS, DEBILIDAD SEXUAL.

Consulta por correspondencia. Reserva absoluta. Si desea curar prontamente envíeme sus síntomas detalladamente y $1.00 giro postal y a vuelta de correo re cibirá toda la atención científica necesaria. Exito garantizado. Dr. Félix Rodríguez García. Médico Psicoanlista. San Rafael 143½, Habana. Teléfono U-4484.

ENFERMEDADES DE SEÑORAS

DR. MILLA SOLSONA, Servicio de Enfermeras. Tratamiento de las enfermedades del aparato Genital de la Mujer, Insuficiencia. Disfunción Ovárica, Impotencia, Esterilidad Neurastenia Sexual, etc. Consultas de 2 a 4 Obispo y Habana. Sexto piso. Teléfono: M.7732. P.1

PROFESIONALES

p-1 DRES. EN MEDICINA

DR. JOSE M. GATELL

CIRUGIA DENTAL

Precios: una extración, sin dolor: $1.00. Limpieza: $1.00. Empastes: desde $1.00. Corona, oro 22 kilates: $4.00. Dentaduras: $10.00. Demás trabajos, a precios económicos. Facilidades de pagos. Consultas: de 8 a 8, Habana 98, entre Obispo y Obrapía. P-1

DR. JOSE A. TABOADELA

Medicina interna, especialmente afecciones de las glándulas endocrinas, tiroides, ovarios, suprarrenales, etc. Afecciones nerviosas, neurastenia, insomnio, espasmos, angustias, histerismo, etc. Vías digestivas. Lunes, miércoles y viernes, de 3 a 5. No visita. Campanario 70, altos. P-1

DR. ANTONIO PITA

MEDICINA GENERAL Y ENFERMEDADES NERVIOSAS Y ENDOCRINAS

Contando con el mejor Instituto de Fisioterapia de Cuba. Tratamiento efectivo de la neurastenia, Impotencia, Enfermedades crónicas y glandulares. Nuevo método de estimulación del simpático. Consultas de 2 a 4 p. m. $2.00. No visita, ni da Consultas por Correo. Consulta a hora especial: $10.00. **San Lázaro 45, entre Prado e Industria.**

p-4 COMADRONAS

CONSUELO RUDA: COMADRONA ex-interna de la Casa Salud «Balear». Inyecciones intravenosas a domicilio. Consultas grátis de 8 a.m. a 6 p.m. Belascoaín No. 74, (altos), esquina a Jesús Peregrino. Teléfono U-5824. P-4

MARIA F. MOLINA, COMADRONA de la Cooperativa Médica «La Purísima» y particular. Ultimos procedimientos modernos. Precios módicos. Consultas gratis, diaria. Neptuno núm. 206-B., altos. Telf. U-4090.

p-3 DENTISTAS

Dr. Armando Crucet

CIRUJANO DENTAL Y ORAL De la Facultad de Pensylvania, del Garetson Hospital of Oral Surgery y ex Profesor de la Moffitt Dental Porcelain School de Philadelphia. TRATAMIENTO DE LA PIORREA ALVEOLAR y de las sinucitis crónicas del maxilar. Obturaciones y dentaduras de porcelana. Anestesia por el gas Paseo número 17, entre Calzada y Línea. Vedado. Teléfono F-5153

p-6 VETERINARIOS

VETERINARIO

Veinte años de ejercicio. A domicilio, vacuna antirrábica, certificado sanitario y chapa: $2.00. Más de una vacunación, precio convenido. Telf. U-4041, Dr. Alfredo del Campo, San Miguel 300.

p-7 ABOGADOS Y NOTARIOS

Dr. ISIDORO CORZO

ABOGADO

Especialidad: Divorcios. Calle 9 número 25, entre E. e I. Telf. F-5086, Vedado.

ALBERTO CUERVO, PROCURADOR. Me hago cargo de toda clase de demandas, cobro de cuentas, pensiones, jubilaciones, procedimientos sumarios de la Ley Hipotecaria, desahucios, declaratoria de herederos, divorcios, etc. Véame, aunque no tenga dinero. Anticipo los gastos. Edificio La Metropolitana 342. M-2808.

DR. ANGEL FERNANDEZ

DIVORCIOS

Muy rápidos, de 5 a 30 días. Plazos cómodos en toda la República, a cubanos y extranjeros. Matrimonio notarial, en su domicilio, Obrapía 17, de 9 a 12 y de 2 a 7 p. m. Telf. A-3060.

RAFAEL LOPEZ SOSA

PROCURADOR.

Habana número 116 Teléfono: A-8017. Asuntos Judiciales. Jubilaciones y Pensiones de todas clases. Divorcios a plazos cómodos. Aunque no tenga dinero. véame.

ALQUILERES

a-1 HABANA

ALQUILO, LEALTAD No. 66, ALTOS, sala, saleta, siete habitaciones, dos baños completos, comedor, cocina, Informan Figuras 3 A, bajos. A-0384 A-1

SAN LAZARO 202, ENTRE GALIAno y San Nicolás. Alquilo la planta alta con amplia sala, recibidor, cuatro espaciosas habitaciones, comedor al fondo, terraza con vista al Malecón. Precio: 70 pesos. Informan: J. Balcells y Compañía, San Ignacio 33. A-1

SE ALQUILA: SAN JOSE NUMERO 106, altos, entre Gervasio y Belascoaín: sala, comedor, cuatro habitaciones, baño, cocina y patio: 38 pesos. Informan: Telf. A-9897. A-1

VIRTUDES 143 E, ESQUINA GERvasio alquilo primero de esquina, moderno, fresco, barato, sala, recibidor, tres habitaciones, comedor, cocina y doble servicio. Informan en la bodega A-1

ALQUILA: FIGURAS 8, ALTOS, ENtre Manrique y Campanario, cuatro cuartos, servicio de criados, la llave Carmen 40, teléfono A-9290. A-1

FRANCO 5, BAJOS, SALA, COMEdor, 4 cuartos, baño, 1 cuarto de criados, entre Carlos III y Estrella. Informan Telf A-1882. A-1

SE ALQUILA UNA CASA, DE CINCO cuartos, sala, comedor, cocina y baño intercalado. Suárez 67 y 69. Telf. U-6753. A-1

ALQUILO COLON 38, ALTOS, CASI esquina a Aguila, llave en los bajos Informes Animas 84 «La Perla». A-1

ALQUILO, FRANCO 6, BAJOS Y ALtos, entre Carlos III y Estrella, sala, saleta, comedor, cuatro habitaciones y baño intercalado. Informan: Campanario 224. A-1882. A-1

ALQUILERES

a-1 HABANA

ALQUILO SEGUNDO PISO, MALEcón 330, sala, comedor, cinco cuartos, doble servicios, vistosa terraza, espaciosa escalera. Se está pintando; Diaria 20, altos, esquina Revillagigedo, sala, comedor, cuatro cuartos, muy ventilada; Crespo 51, próxima a desocuparse. Tiene sala, comedor, cinco cuartos. Esta última no tiene altos. Informan: Aguila 276. A-1

ALQUILAMOS CASA, PRIMER PISO, para un matrimonio solo, sin niños: sala, dos habitaciones, baño completo y cocina, Escobar 177, esquina a Sitios. La llave en la Bodega. A-1

HABANA: ALQUILO CASA, CALLE Cerrada número 22, entre Quinta y Vigía: sala, comedor, tres cuartos. Llave, en la misma. Informes: Telf. U-7071. A-1

BAJOS, NEPTUNO CASI ESQUINA a Marqués González: sala, recibidor, tres cuartos, comedor, baño completo, calentador, cocina y patio. Llaves, allí. Precio: 34 pesos. Informes: F. y 19, Vedado. A-1

AVENIDA MENOCAL Y FINLAY, próximo a desocuparse. Alquilo primer piso: sala, comedor, dos habitaciones, servicio moderno, calentador y cocina de gas. Precio: 25 pesos. U-6977 y U-2222. A-1

MANRIQUE 24

Elegante piso principal, sala, recibidor, tres habitaciones, galería, lujoso baño, comedor, cuarto y servicio criados. Informan, bajos. A-1

SAN RAFAEL 153, PRIMERO Y SEgundo piso, sala, saleta, tres habitaciones, baño y cocina. Amplios y ventilados. Llave en la misma. Informes: Monte 103, La Democracia. Teléfono A 4917. A1

NEPTUNO 236-A., SEGUNDO PISO, sala, saleta, tres cuartos, comedor, cocina, baño intercalado, cuarto y servicio de criados. Informan: Hotel Royal Palm. Telf. A-7277. A-1

SE ALQUILAN MODERNOS Y FREScos altos, Aramburu 17, casi esquina a San Lázaro. Tienen sala, comedor, tres habitaciones, etc. Informan: F-2760. Alquiler: 30 pesos. La llave en el mismo. A-1

NI POR UN MOMENTO ESTA ADMINISTRACION HA QUERIDO DESOIR, las peticiones y ruegos que en más de una ocasión se le han formulado, con el fin de que se decidiera nuevamente a fabricar VARIOS EDIFICIOS DE NUESTRO EXCLUSIVO ESTILO DE

HOTEL RESIDENCIAL

pues era un tipo de fabricación que cubría una sentida necesidad por su confortabilidad y sobre todo porque resolvía en estos momentos caóticos, en que los ingresos se han reducido a la última expresión: una necesidad, y además, por razón de que había que mantener el prestigio personal a costa de cualquier sacrificio.

En nuestros hoteles residenciales se brinda un verdadero confort con todos los más mínimos detalles perfectamente cubiertos.

Este hotel que se encuentra situado en la calle de **NESTOR SARDIÑAS NUMERO 106,** casi esquina a la Calzada de Infanta, o sea, en una de las mejores Avenidas de la Ciudad, quedará abierto a nuestros buenos clientes desde hoy, y con las siguientes insospechadas comodidades:

Cada departamento se compone de una hermosa habitación con luz eléctrica durante toda la noche, por nuestra cuenta, con cómodo baño, absolutamente independiente, su cocina completa, anexa a la habitación y para su exclusivo uso; sus timbres de llamada al encargado general, teléfono en cada planta, todas las basuras son arrojadas por canales especiales, sin molestia alguna para el huesped, tiene sus hermosas salas de recibo al aire libre, en un patio alhambrino, profusamente decorado al efecto y bellamente amueblado, para el recibo de las visitas fuera de las habitaciones privadas de cada uno de los señores clientes residentes en nuestro hotel. Tenemos, además, pedido el último sistema de neveras Frigidaire, las cuales intalaremos tan pronto las recibamos de los Estados Unidos de Norteamérica; la limpieza general se hará por medio de nuestro personal, así como el mantenimiento del orden de la casa.

EN UNA PALABRA, UN VERDADERO CONFORT, POR LA INSIGNIFICANTE SUMA DE:

$9.00

MENSUALES POR CADA DEPARTAMENTO DEL HOTEL.

Con este edificio no hay duda que por delicada y fina que sea la persona que en él resida, nunca quedará deprimida ante los ojos de las personas de su amistad, por cuanto vivirá de acuerdo con su prestigio personal.

Exigiremos que todas las personas que residen en este hotel sean de absoluta moralidad y buenas costumbres, pues en nuestras propiedades se vigila muy de cerca la honorabilidad de cada uno de nuestros señores inquilinos.

Informes: GOIZUETA, F-3937 o en el mismo a todas horas A-1

SE ALQUILA SAN LAZARO 299 A, entre Soledad y Aramburo, sala, recibidor, 4 cuartos, 2 baos intercalados, comedor, pantry, cocina, y cuarto y servicio de criados. La llave en 293, puede verse a todas horas.

SE ALQUILAN LOS ALTOS DE SAN Leonardo .78, esquina a Serrano, compuestos de sala, comedor, tres amplias habitaciones, baño completo, cocina, cuarto y servicio de criados. Las llaves en los bajos Informa: Luis M. Santeiro teléfono I-5285.

¡CREALO o NO!
TODAVIA PUEDE ALQUILAR A BAJO PRECIO
VEA RELACION O LLAME AL TEL. M.6747

CASAS

De sala, comedor, tres y cuatro habitaciones, baño intercalado, cocina, cuarto y servicio de criados:

Acosta y Compostela, altos	37.00
San Lázaro núm. 12	$ 52.00
12 entre Primera y Consulado	25.00
Genios es. a Morro	37.00
Marina núm. 2, (Carreño)	40.00
Pasaje Infante y Mayía Rodríguez	18.00
San Rafael e Infanta	27.00
Subirana núm. 46, esq. a Peñalver	29.00
Trece núm. 6, esq. a M.	22.00
Aguacate núm. 75	27.00

De sala, comedor, dos habitaciones, baño y cocina:

Atocha núm. 8½	8.00
18 entre 9 y 11	20.00
12 y 23	18.00
Esperanza núms. 117 y 119	12.00
Marina núm. 16-C.	27.00
San Ignacio núm. 25	11.00

GENIOS ESQ. A MORRO

ALQUILERES

a-1 HABANA

CONCORDIA 177, BAJOS, ENTRE Soledad y Aramburu, sala, recibidor, cinco habitaciones, comedor, baño intercalado, cocina y servicio de criados. Llave al lado. Informes: Telf. A-4454. A-1

ALQUILAMOS MARQUES GONZAlez y Zanja, altos modoernos, sala, recibidor, dos habitaciones, baño intercalado, comedor fondo, precio módico. Informan ferretería Belascoaín y San Rafael teléfono U-5215. A-1

SAN JOSE No. 98, (ALTOS)

Compuestos: sala, recibidor, cuatro habitaciones, baño intercalado, comedor, cocina de gas y carbón, cuarto y servicio de criados, $37.00. Informan: «La Regente», Neptuno y Amistad. A-4376. A-1

SE ALQUILAN BARATOS LOS ALtos modernos de San Joaquín 22 esquina a Velázquez a una cuadra de Monte con sala, comedor, tres cuartos y cocina de gas, baño intercalado. A-1

SE ALQUILA EL HERMOSO LOCAL de Cienfuegos entre Gloria y Apodaca. La llave en la bodega de la esquina. Informan F-2078. A-1

CRESPO 25, ENTRE TROCADERO y Colón. Se alquila el piso alto, amplia sala y comedor, tres habitaciones, etc., muy fresca. Alquiler: 70 pesos. Llave en los bajos. Telf. F-1050. A-1

SAN LAZARO 69, ALTOS, ENTRE Crespo e Industria, sala, recibidor, comedor al fondo, cinco cuartos de familia, buen baño y cuarto y servicio de criados. Todo muy amplio: 50 pesos. A-1

NEPTUNO 117

Casi frente a Perseverancia, se alquila espléndida casa con dos baños, 4 habitaciones, sala, recibidor, gran comedor, cocina, pantry, y servicio de criados. Informan en la misma. A-1

HORNOS Y VAPOR. ALQUILO casas modernas, con baño completo, de 18 pesos en adelante. Informes en Vapor número 5. Telf. M-2837. A-1

VEDADO. CERCA TERESIANAS, 19 No. 494, sala, comedor, tres cuartos, terraza, baño, cuarto y servicio criados. Informes teléfono F-5557.

SE ALQUILA EL SEGUNDO PISO, derecha, de Lamparilla 35, esquina a Compostela. Compuesto de sala, comedor, dos cuartos, cocina y demas servicios. Informan en los bajos. A-1

SE ALQUILAN LOS BAJOS DE BARcelona Nro. 10, acabados de pintar. Informan en el mismo a todas horas. A-1

FRESCA Y VENTILADA CASA DE Subirana 39, bajos, esquina a Sitios, sala, comedor, 3 habitaciones, baño intercalado y servicio de criados, $30.00 y dos meses en fonda. La llave en los altos. A-1

30 PESOS, SALUD 154, ENTRE Oquendo y Marqués González, sala, saleta, tres cuartos, baño completo intercalado, cocina y patio. La llave, allí, de 9 a 11 y de 3 a 5. J. Posse. A-1

COMPOSTELA Y PORVENIR, A una cuadra de Obras Públicas, frescos y modernos altos, con sala, hall, dos cuartos, baño completo, calentador y cocina de gas. Llaves en el Café. A-1

SE ALQUILA LA CASA DE PICOTA 87, frente a Egido. Sala, comedor, tres habitaciones grandes. Informan en la misma de 2 a 6 de la tarde. Cerca de la Ward Line.

ENSENADA Y QUINTA DEL REY, alquilo casitas y apartamentos altos y bajos, 8 y 10 pesos, cielo raso, luz y agua abundante, bájese en San Felipe. Informes la Encargada. A-1

SE ALQUILAN LOS BAJOS DE MERced 94 compuestos de sala, comedor, 3 cuartos y demás servicios, la llave en los altos. Informan A-3303

NUEVA DEL PILAR 28, ENTRE Benjumeda y Llinás, cómoda casa sala, saleta, cuatro habitaciones. Llave en la carnicería, informes A-1102 apartamento 54. A-1

a-2 VEDADO

SE ALQUILAN LOS BAJOS DE H 89, entre 9 y 11, compuesta de portal, sala, comedor, tres cuartos, baño para familia, cocina y servicios de criados. Informe: M-1510. A-2

VIBORA. SE ALQUILA LA CASA O-Farrill 113 entre Strampes y Figueroa, con tres habitaciones, muy ventilada y fresca con terreno al frente. Informan Ave Acosta y Figueroa. A-2

ALQUILO CASA MODERNA, UNA sola planta con todas las comodidades, en $80.00. 17 50V, entre 14 y 16, Vedado. Para verla de 9 a 12 a.m. A-2

VEDADO 6 195, ENTRE 25 Y 27, bajos, modernos y decorados, sala, recibidor, tres grandes habitaciones, galería, baño intercalado, comedor fondo, cuarto servicio de criados, patio y lavadero. A-2

F. NUMERO 268, ENTRE 27 Y 29, Vedado. Alquilo magnífico piso bajo: sala, comedor, cuatro habitaciones, dos baños, cuarto y baño de criados, con o sin garage. Informan en la misma. F-5487. A-2

CALLE DOS NUMERO 3, VEDADO: Alquilo la planta alta de esta hermosa casa, capaz para regular familia, con todas las comodidades. Terrazas, costado y frente. Llave, en los bajos. Informes: Prado número 90, por Animas. Telf. A-8903. A-2

LOMA DE UNIVERSIDAD. BASArrate 18, esquina San Miguel, fresquísimos altos con terraza, sala, ocho cuartos, baño, comedor, cocina. Llave en los bajos. Teléfono F-1231. A-2

SE ALQUILA LA CASA CALLE 15 entre 12 y 14, No. 498, compuesta de jardín, portal, sala, 3 cuartos, hall y tres patios. A-2

$30.00 CALLE 19 No. 139, ENTRE L, y K, Vedado: jardín, portal, sala, comedor, 3 cuartos, baño, cocina, servicio de criado, patio y traspatio. Informes: Bufete de Arellano, M-3936. A-2

ALQUILO ALTOS PARA GUARDAR muebles en casa particular y también se alquilan por habitaciones 23 No. 22 entre H e I, Vedado. Teléfono F-2568. A-2

SE ALQUILA L NUM. 104, ESQUINA a 11, Vedado, altos modernos, terraza, 4 cuartos, 2 baños, cocina. Informes: Telf. F 2124. A2.

VEDADO: ALQUILO ALTOS, CALLE 25 entre Baños y F, número 265, sala, comedor, recibidor, tres cuartos Informan al lado. A-2

CALLE 27 No. 85 ENTRE E Y F, VEdado Altos modernos, sala, comedor, cuatro cuartos, gran baño intercalado. Renta $45.00. Informes: Obispo 16.

EDIFICIO «BIARRITZ», CALZADA y J, Vedado. Alquilo moderno segundo piso alto, sala, comedor, dos cuartos, baño, cocina. Precio: $30.00. Exígense referencias. A-2

ALQUILERES

a-2 VEDADO

PRECIOSO CHALET, LUJOSAMENte amueblado, para personas de gusto. Alquilo, con o sin muebles, 5 habitaciones de familia, 2 baños completos, garage grande, cuartos servidumbre, etc. Calzada y M., entrada Vedado. A-2

CALLE H. ENTRE CALZADA Y 5, No. 9, altos modernos, que constan de terraza, vestíbulo, sala, saleta, cuatro habitaciones, dos baños intercalados, comedor, pantry, cocina, dos cuartos criados y baño. Puede verse de 11 a.m. a 4 p.m. Informan en la misma. Teléfono F-5624. A-2

SE ALQUILAN LOS ALTOS DE LA casa Línea No. 63 esquina a A, compuestos de sala, recibidor, cinco cuartos, hall, comedor, dos baños intercalados, cocina, pantry, doble terraza, dos cuartos y servicio de criados y garage. Informan: M-1510. A-2

ALQUILO PARA FAMILIA DE GUSto altos de la casa calle 23 No. 39, esquina a 4, compuestos de sala, recibidor, gabinete, 3 grandes cuartos dormitorios, comedor, terraza corrida, moderno baño, cuarto y servicio criada. Tiene cocina gas, calentador y entrada independiente. A-2

a-3 CERRO Y PALATINO

$16 CASA BUENA, SALA, COMEDOR 3 cuartos, cómoda y fressa, San Cristóbal letra A esquina Prensa, una cuadra del tranvía del Cerro, llaves en bodega de esquina. A-3

a-4 MARIANAO Y SUS REPTOS.

COUNTRY CLUB AV. ENTRADA Y Real del Sur. Se alquila casa moderna, recibidor y tres habitaciones de dormir con dos baños planta alta, y vestíbulo, sala, comedor, pantry, cocina, cuarto criados y servicio en planta alta, garage, 3.500 metros jardín. Precio: $60.00. Informes: teléfono A-7730. A-4

EN EL REPARTO LA SIERRA, CAlle Primera entre 10 y 12, se alquila precioso chalet para corta familia. Puede verse. Informan Marcos Canales, Prado 5. Telf. M-7951. A-4

CASA AMUEBLADA, FRESCA: 50 pesos. Equipo de cocina eléctrico y radio, tres cuadras del Hotel Almendares. Informes: FO-3387. A-4

VIVA SALUDABLE: ALQUILO PREciosos altos, Almendares 11, entre 14 y 16, próximo Crucero tranvías Marianao-Playa, Colegios, Iglesia, Stadium Tropical. Magníficamente situados, cómodos, ventilados, independientes. Tres habitaciones, terraza, garage, etc. Abiertos: 2 a 6. Informan: A-9115. A-4

EN AVENIDA CENTRAL, ALTURAS de Almendares, vendo solar que mide 1,152 varas, a $2.50 vara. Informes FO-7352. A-4

EN LA QUINTA AVENIDA Y CON fácil pago, regios palacetes de esquina y cento, Nuevos, sin estrenar, jardín, portal, sala, vestíbulo comedor, 2 y 3 amplias habitaciones, lujoso baño, garage, etc. Todo cilarón. Véalos en Quinta Avenida y 8, Ampliación Almendares. FO-2754, Alvarez. A-4

5a. AVENIDA ENTRE 5 Y 6, BUEnavista, precioso apartamento sala, comedor, dos cuartos, baño intercalado moderno en chalet con jardín y lugar para automóvil, $20.00 mensuales. Tome ómnibus ruta 28 o ruta 9 o carro Playa, bájese en 5a. Avenida informan en la misma o Trust Company of Cuba Obispo No. 53. A-4

MIRAMAR, 6, ENTRE 5a Y 3a., FRESco chalet moderno, con muebles o sin amueblar, grandes jardines, portal, recibidor, sala, saleta, hall, 4 dormitorios y dos baños de lujo, closets, comedor, pantry, cocina y garage, cuarto de criados en planta baja y salón, dos cuartos y baño en altos. Puede verse a todas horas. Informes M-2863 y F-3131. A-4

AMPLIACION ,DE ALMENDARES, calle Diez y Ave. Nueve, alquilo chalet dos plantas, sala, comedor, tres cuartos, garage, etc. la llave al lado. Exígense referencias. Precio: 35 pesos. Informan: Aguiar 19. A-4

a-5 J. del Monte y la Víbora

$9. CON TRES LUCES, SALA, CUARto, cocina, baño, azotea. Estricta moralidad. Armas No. 72 entre Santa Catalina y San Mariano, Víbora, Teléfono X-2068. A-5

SE ALQUILAN LOS ALTOS DE LA esquina de San Mariano y Párraga. Compuestos de sala, recibidor, comedor al fondo, 6 cuartos, baño completo, cuarto y servicio de criados y dos terrazas. Llave en los bajos. Informes: Prado 90, por Animas. Telf. A-8903. A-5

ALQUILO, BARATO, FRESCOS ALtos: sala, comedor, 3 habitaciones, baño completo, cuarto de criados, terrazas, frente y fondo. San Benigno 63, enetre Correa y Encarnación. A-5

ALQUILO ALTOS, SANTA IRENE número 64, sala, saleta, seis cuartos, baño completo intercalado, comedor, cocina y servicio criados. Precio módico. Informan en los bajos. A-5

AVENIDA DE SERRANO, ESQUINA a Santa Irene, Víbora, chalet de 2 plantas, 5 cuartos, con dos baños, en los altos. Garage y cuarto criados independientes. Informan al lado. A-5

ESTRADA PALMA 89, VIBORA. Magnífica casa, 6 habitaciones, sala, hall, comedor al fondo, pantry, baño intercalado, jardines, cuarto criado, alquiler: 40 pesos. Informes en la misma. A-5

a-6 Stos. Suarez y Mendoza

SE ALQUILAN LOS ALTOS, DE San Indalecio 16, esquina a Santos Suárez, dos cuartos, sala, comedor, cocina gas y carbón, baño intercalado. La llave en la Bodega. Telf. M-5168. A-6

SE ALQUILA UNA CASA DE ALTOS fresca y moderna, en Paz y Santa Emilia (Santos Suárez) con doble línea de tranvías y ómnibus, compuesta de recibidor, sala, tres cuartos, comedor y servicios completos, también para criados. Informan en la misma y en Muralla y San Ignacio. Farmacia, teléfono M-4710. A-6

D-STRAMPES LETRA N., ENTRE Santa Catalina y San Mariano, media cuadra tranvías Santos Suárez, sala, dos habitaciones, baño, cocina y patio. Precio: 12 pesos. Llaves, al lado. Informan: A-2647. A-6

a-7 LUYANO

HERMOSOS ALTOS. ALQUILO TRES cuartos, sala, recibidor, cocina, baño intercalado, agua abundante, Rodríguez 120, altos, entre Guasabacoa y Reforma. Llave bajos. Dueño: Arsenal 34. Precio: $15.00. A-7

ALQUILO CASA FABRICA 47 C, SAla, recibidor, 3 cuartos, cocina, baño, cocina. Omoa 35, casitas interiores sala, dos cuartos, baño, cocina. Informes: Cerro 510. A-7

SE ALQUILA MUY BARATA LA casa Arango A, esquina a Fábrica, Luyanó, con portal, sala, dos cuartos y patio. A-7

BONITA CASA DE ESQUINA ALquilo Rosa Enriquez y Herrera, muy fresca, calle asfaltada, punto ideal, portal, sala, comedor, hall, despacho, 3 cuartos, baño completo, patio, cocina, garage, cuarto y servicio criados. Llave informes misma. A-7

M.E.C.D. 2016

ALQUILERES

a-8 LAWTON Y BATISTA

CASA FRESCA, MODERNA, JARDIN, portal, sala, dos amplias habitaciones, baño intercalado, cocina, comedor, 15 pesos. Tejar y 15, Informes zapatería. A-8

SE ALQUILA LA CASA LAWTON número 29, entre San Francisco y Concepción, sala, comedor, tres habitaciones. Informes en la misma, de 8 a 6. A-8

a-10 Los Pinos y Naranjito

EN $12.00 CASA MAMPOSTERIA moderna, toda a la brisa, lugar alto bien situada. Jardín, portal, sala 2 cuartos. Avenida Apóstol y Betancourt, Los Pinos. Informes: F-2225. A-10

a-12 Guanabacoa y Cojimar

GUANABACOA: SE ALQUILAN ES- pléndidos altos, con agua a todas horas. Maceo 38. Informes: Cuenya. X-1138. A-12

GUANABACOA. MACEO 8. SE AL- quila una casa propia para industria. Informes en la esquina. A-12

a-13 ALQUILERES VARIOS

PARA EL VERANO

Se alquila casa lindísima, amueblada. En el campo, cerca de la ciudad Sarasota, y frente a la Bahía Sarasota. Diez minutos del Golfo de México. Seis cuartos, sala grande, comedor, biblioteca, cocina, piazza grande. Piso segundo: cuatro cuartos grandes y baño. Tercer piso: dos cuartos para criados. Garage para dos máquinas. Mucho terreno con árboles frutales y jardines. Precio razonable. Para información escrita: Mr. F. G. Crawford, Crawford Manor, Sarasota, Florida. A-13

PLAYA DE SANTA FE, EN $120.
Por la temporada, se alquila una casa de portal, tres habitaciones, comedor, cocina y servicio sanitario, y balneario. Informa en dicha Playa: Cándido González. Telf. F-1556. A-13

EN LA PLAYA CUBA, GUANABO
Se alquila una casa con portal, por los cuatro lados, dos habitaciones, cocina y baño, luz eléctrica y agua corriente. Augusto Fernández, «La Diana. Telf. M-8398. A-13

b-1 NAVES Y LOCALES

ALQUILA, NAVE, VIGIA 10, 400 ME- tros sin columnas. Informan: Figuras 3 A, bajos. A-0384. B-1

SE ALQUILA PARTE DEL LOCAL, con vidriera, propio para retazos, perfumería o radios. Neptuno 180, entre Gervasio y Belascoaín. B-1

SE ALQUILA UN LOCAL MODER- no preparado para fonda con cocina moderna, calentador, nevera, mostrador, carboneroa, se da barato. Ayestarán y Desagüe, llave barbería, hay mucho comercio. B-1

NEPTUNO, CERCA ESCOBAR. AL- quilo local moderno, próximo a desalquilarse. Amplias vidrieras, pisos granito, 360 metros. Muy claro y ventilado. Informan: Empedrado 49, bajos. A-2021. B-1

SE ALQUILA ESQUINA PROPIA PA- ra Bodega, con vidrieras y armatostes. Muy barata. Tiene buen barrio .Tejar y 15, Reparto Lawton. B-1

GRAN OPORTUNIDAD. SE ALQUI- la frente al Capitolio un amplio local para restaurant. Informes P. de Martí No. 119, Café Monte Carlo. B-1

SE ALQUILA UN LOCAL PREPA- rado para lechería o carnicería, lugar apropiado para este giro.. Informan 22 y 11. Vedado. Telf. F-3004. B-1

PROPIO PARA CUALQUIER ALMA- cén, industria o comercio, se alquila el local situado en la calle San José número 92 entre Gervasio y Escobar, con cuarto de fumigación. Informan: Bufete de Fernández y Cuadrado; teléfono M-2602. B-1

MAGNIFICO ALMACEN DOS PLAN- tas, piso paredes concreto, entrada camiones, servicios sanitarios, propio para industria. Montoro 24, esquina Bruzón, frente Quinta de los Molinos. Teléfonos M-3193 y M-2222. B-1

AGUIAR 112, ENTRE AMARGURA y Teniente Rey. Se alquila espaciosa nave, buena medida. Informan: Carlos III número 73, esquina a Almendares. B-1

LOCAL SAN FRANCISCO Y SAN Anastasio, amplio, acabado fabricar, propio bodega, café. Informan 17 No. 419, F-2869, Vedado. B-1

SE ALQUILAN
Magníficas naves de todos tamaños, propias para Industrias y Almacenes, situadas en la Calzada de Concha y en Marina, con Desviadero de Ferrocarrill, a precios de situación. También alquilamos o vendemos lotes de terrenos muy bien situados atravesados por Chuchos de Ferrocarril, en los lugares antes indicados. Buenos y baratos locales propios para pequeñas industrias con fuerza motriz y sin ella. Para más informes: Casa Gancedo. Telfs. X-2629 y X-2819 Calzada de Concha No. 3, Habana. B-1

SE ALQUILA LOCAL PARA BILLAR buen punto. Café «La Marina», frente a los Ferries, Regla. B-1

SE ALQUILA LOCAL CON TRAS- tienda, esquina propia para bodega, café o botica, Concordia y Marqués González. La llave en la lechería. Informes: Salud 21, Coya.

GRAN LOCAL ESQUINA BIEN SI- tuado edificio moderno con armatostes, $18.00. También casa familia portal, sala, 2 cuartos, $12.00, toda a la brisa. Apóstol y Betancourt. Los Pinos. Informes: F-2225. B-1

ALQUILO, TODA O PARTE, AMPLIA nave interior. Preparada para depositar mercancía, tabaco. Lugar céntrico. Precio de situación, Reina 22, bajos. A-8878. B-1

SE ALQUILA O SE VENDE UNA doble nave de acero con dos mil metros fabricados y dos mil metros sin fabricar, en la calle San Julio al lado de la fábrica de Jabón Candado, de Crusellas. Informan Monte 377, Ferretería. Teléfonos A- 7611 y A-7612 B-1

LOCAL
De 70 metros cuadrados, con tres puertas metálicas, propio para pequeña industria, comercio o depósito. Se alquila en 20 pesos. Calle Oquendo y Animas. La llave en la misma. Telf. U-7044. B-1

FIGURAS 41, CASI ESQUINA A en $35.00 alquilo propia para almacén de tabaco, carpintería u otra industria la llave en el 39. Informan Maceo 12, teléfono M-8169. B-1

SE ALQUILA UN MAGNIFICO LO- cal, para Bodega. Fabricación moderna y armatostes acabados de fabricar. Alquiler reducidísimo. Informes al lado, Fuentes y O-Farrill. Telf. FO-1992. Dueño: Eduardo López. (Columbia). B-1

Lea AVANCE todas las tardes. Dirigido por José I. Rivero.

ALQUILERES

b-1 NAVES Y LOCALES

¡COMERCIANTES! AQUI TIENEN EL LOCAL PROPIO PARA SU NEGOCIO

DAMOS CONTRATOS POR AÑO

A. Ramírez núm. 4.
Belascoaín núm. 7-B.
Cerro y Colón.
Cruz del Padre núms 2 y 6.
18 entre 9 y 11.
Doce y 23.
Dragones núm. 64, esq. a San Nicolás.
Infanta 72-M., entre Pocito y Peregrino.
Inquisidor núm. 27, esq. a Luz.
Inquisidor núm. 30, bajos.
O-Farrill y J. A. Saco.
Pasaje Infante y Goicuría.
O-Reilly núm. 29, esq. a Habana.
San Lázaro y Galiano.

GENIOS ESQ. A MORRO
Telf. M-674.. B-1

b-2 APARTAMENTOS

CASAS APARTAMENTOS. RECIEN- temente pintados, modernos, ventilados, dos cuartos, sala, comedor, precioso baño intercalado, cocina, baño de criados. Precios razonables. Edificio Padrón. Neptuno 251. U-5158 y U-5402. B-2

EDIFICIO ARECES, PRADO 36, apartamentos y habitaciones con baño privado, agua caliente, elevador día y noche, a precios razonables, con todo servicio. B-2

K ESQUINA 21, VEDADO, APARTA- mento alto, muy fresco, con dos cuartos y demás comodidades. También bajos con un cuarto y demás comodidades. Véalos. Informa Avelino. B-2

ALQUILAMOS APARTAMENTOS MO dernos, con todo confort, edificio de 8 pisos, muy fresco, garage. Len-s Court, 6 esquina 11, Vedado. B-2

PALACE APARTAMENTS
APARTAMENTOS HABITACIONES

Con y sin muebles, baño privado, agua fría y caliente, frescos. Lo más céntrico y alto del Vedado. Calle 25 y Avenida de Los Presidentes. Desde $20.00 a $45.00. B-2

b-3 DEPARTAMENTOS

ALQUILO DEPARTAMENTO COM- puesto de 3 habitaciones, luz, lavabos, balcón a la calle, casa moralidad, pocos vecinos, 3 baños completos en la casa. Monte 394, altos B-3

SE ALQUILA UN DEPARTAMENTO Corrales 53, altos, esquina Factoría, compuesto de dos habitaciones, muy fresco y ventilado. Informes en el mismo y Teléfono A-5191. B-3

MONTE 2-A., ESQUINA A ZULUETA. Departamentos de dos y tres habitaciones. Vista a la calle. Casa de orden y buen aspecto. B-3

HABANA 85, ESQUINA A LAMPA- rilla. Departamentos de dos habitaciones, vista a la calle, lavabo agua, para matrimonios sin niños. También accesoria de sala y cuarto. Casa de orden y buen aspecto. B-3

GRAN RESIDENCIA, EN EL VEDA- do, para familias de gusto, que deseen vivir cómodamente, en unas habitaciones frescas y elegantes, con toda asistencia y muebles, si lo desean. Informes: Telf. F-3256. Sra. Chaple. B-3

CARLOS III 2, ESQUINA BELAS- coain amplio departamento con dos habitaciones, balcón, lavabo, luz agua caliente, teléfono y comida si desea. B-3

SE ALQUILAN DOS DEPARTAMEN- tos interiores, con sus servicios, para Oficina privada, depósito de mercancías o pequeño laboratorio. Informes, en los mismos, Egido 29, bajos. B-3

DEPARTAMENTO AMPLIO VENTI- lado balcón la calle; también habitaciones desde 6 pesos; casa limpia; buen aspecto. O-Reilly 32, altos, entre Cuba y Aguiar. B3

MALOJA 87, ENTRE MANRIQUE Y San Nicolás. Alquilo departamento con luz y baño completo. Casa moderna. Informes en la misma. B-3

SE ALQUILA, DIEZ DE OCTUBRE
y Patrocinio, Departamento con sala, comedor, dos habitaciones, baño y cocina. Llaves, Encargado. Informes: José Colmenares. Oficios 18. A-9539. B-3

BERNAZA NUMERO 30, DEPARTA- mento de dos habitaciones, vista calle, agua corriente, para familias sin niños. También habitaciones para hombres solos. Casa de orden y buen aspecto, por las grandes reparaciones hechas en la misma, por su nuevo dueño. B-3

J ESQUINA A 21, VEDADO. APAR- tamento moderno, cómodo, fresquísimo, con preciosa vista. Dos cuartos y demás comodidades. También apartamento pequeño solo en azotea. Véalos. Informa Avelino. B-2

SE ALQUILA, FRESCO Y HERMO- so departamento, con balcones, lavabo, con toda asistencia y comodidad, Neptuno 73, altos de «La Filosofía». En iguales condiciones, un cuarto para dos compañeros o persona sola. Telf. M-7582. B-4

b-4 HABITACIONES

BELASCOAIN 64, ALTOS DE LA BO- tica. Fresquísimas habitaciones con sus lavamanos y balcón a la calle. También, en la azotea, con comida y todo servicio. Dos personas: 35 pesos. U-5064. B-4

EN CASA PARTICULAR SE AL- quila una habitación fresca con baño al lado con o sin muebles luz y teléfono, el único inquilino. Aguila 95, entre Neptuno y San Miguel. B-4

CONSUELO RUDA, COMADRONNA externa de la Casa de Salud «La Balear». Inyecciones intravenosas a domicilio. Consultas gratis, de 8 a. m. a 6 p. m. Belascoaín número 74, altos, esquina a Jesús Peregrino. Telf. U-5824. P-4

«CANADA», VILLEGAS NUMERO 3, cerca Palacio Presidencial. Habitaciones con o sin muebles. Elevador. Agua fría y caliente. Arreglos especiales para comida. B-4

EN CASA HONORABLE, ALQUILO hermosas habitaciones exteriores, con agua corriente y teléfono, a hombre solo o matrimonio sin niños. Absoluta moralidad. Villegas 21, esquina a Empedrado B-4

SE ALQUILA UN CUARTO Y GA- rage en la casa de B No. 20 entre 11 y 13, Vedado. B-4

ALQUILO UNA O DOS HABITACIO- nes muy frescas, con todo servicio, agua abundante, en el Castillito de la calle 17 No. 56, entre J e I, Vedado. B-4

ALQUILERES

b-4 HABITACIONES

HABITACIONES «NIAGARA HOU- se»» desde $8, $10 y $15, baños privados y lavabos, una en la azotea con baño, a personas estricta moralidad, pedimos referencias, Prado 47. B-4

CALLE 19 ENTRE B Y C, VEDADO, No. 302, en casa particular se alquila habitación muy fresca con vista a la calle, con todas las comodidades. B-4

$4.50 Y $5.00 HABITACIONES CON luz y lavabos, departamentos $7.00 Lugareño y Pozos Dulces, una cuadra paradero Príncipe. B-4

ANIMAS 174, BAJOS, MEDIA CUA- dra Belascoaín. Alquilo dos hermosas habitaciones, baño contiguo, para hombres solos o matrimonio. Se da comida. B-4

SE ALQUILA HABITACION AMPLIA y fresca con todo servicio, agua corriente, muebles, ropa, limpieza y comida. San Rafael 136 altos, entre Gervasio y Belascoaín. B-4

IDEAL PARA MATRIMONIOS:
Prado 99, frente al Capitolio. Habitaciones modernas, con closets y baño privado completo. Agua caliente y fría, a todas horas. Excelente comida. Gran confort y limpieza. Absoluta moralidad. B-4

VEDADO: LINEA 91, ESQUINA A 6. Familia honorable alquila hermosa habitación, con lavabo corriente, baño al lado, propia matrimonio o tres personas. Magnífica comida. Precio módico. F-5632 y F-1406. B-4

EN CASA DE FAMILIA RESPETA- ble se alquila una habitación a matrimonio sin niños, o caballeros serios que quieran vivir en familia y con toda asistencia. Informan: Cárdenas 39, altos. B-4

ALQUILO ALTO INDEPENDIENTE servicios, comida y desayuno, dos personas, $35 mensuales. General Lee 25, esquina a Cortina. Santos Suárez. B-4

AGUACATE 30, 2o. PISO, UNA HA- bitación, anexa baño con todo confort, casa particular. Telf. M-9450 B-4

VEDADO. HABITACION FRESCA, dos ventanas, cielo raso, piso mosaico pocos inquilinos a matrimonios u hombres solos, $7.00. F No. 6. B-4

ALQUILO DOS REGIAS HABITA- ciones anexas baño, con toda asistencia para matrimonios. Buena comida, comodidad, economía. Calle K 9, esquina 11, Vedado, teléfono F-6589 B-4

ALQUILO HABITACION MUY FRES- ca, con ventana al fondo, con toda asistencia, Virtudes 122, entre Escobar y Gervasio. Telf. U-2638. B-4

SE ALQUILAN GRANDES HABITA- ciones, con agua corriente, muy frescas, a matrimonios sin niños. También en azotea. Estricta moralidad. Prado 117, frente al Capitolio. B-4

VEDADO J Y CALZADA, ANTIGUO palacio Carneado, se alquilan habitaciones a personas de moralidad. bajas y. altas. Teléfono F-2405. B-4

LUZ 95 ENTRE EGIDO Y CURAZAO se alquila una habitación con muebles, servicios privados y limpieza, 8 pesos. Hay teléfono. B-4

ALQUILO TRES HABITACIONES en mi residencia en el Vedado, calle D No. 199, entre 19 y 21, con toda asistencia, precios módicos, comida exquisita, moralidad absoluta. B-4

"EDIFICIO CUBA", SEIS PISOS,
Empedrado número 42. Se alquilan amplias y ventiladas habitaciones, muy baratas, elevador, lavabo, luz toda la noche. Orden y moralidad. Teléfono M-5113. B-4

b9 CASAS DE HUESPEDES

HUESPEDES: ALQUILO APARTA- mento de dos habitaciones, con agua corriente, con o sin muebles. Comida si desean. Prado 93, altos «Partagás», esquina Neptuno. B-5

ANTIGUO HOTEL «JEREZANO». EL mejor punto de La Habana. Habitación amplia, balcón calle; otra, chica, a hombre solo: 10 pesos, con muebles y ropa cama. Prado 102, esquina a Virtudes. B-5

HUESPEDES. PRADO 65 Y OBISPO 127, le brindan lugares céntricos, magníficas habitaciones, algunas con baños privados y excelente comida a precios económicos. Visítenos y saldrá complacido A-9009. B-5

b6 HOTELES

HOTEL «SIBONEY», PRADO 89. HA- bitaciones y departamentos, con baño privado y ascensor día y noche. Excelente comida. Por mes, rebaja. B-6

Hotel Roosevelt
AMISTAD Y SAN MIGUEL
$50 mensuales. Matrimonios con tres excelentes comidas:
Apartamentos para familias. Todos con baño privado. Elevadores día y noche. B-6

ANTIGUO HOTEL JEREZANO; ME- jor punto y vista de la Habana; habitaciones amplias, balcón calle; otra chica muebles ropa cama $10 00. Prado 102, altos, esq. Virtudes. B6.

THE SAVOY
F. Y 15, VEDADO
Telf. F-6616.
Situado en un lugar alto del Vedado. Con fácil y frecuente comunicación, con la Ciudad y Repartos. Rodeado de jardines. Con 600 metros de hermosos portales. Las habitaciones tienen ventilación directa, teléfono, baño privado, con agua fría y caliente. Precios moderados, incluyendo tres excelentes comidas. El servicio en mesas separadas, para cada familia. B-6

HOTEL "SANTANA"
CONCORDIA Y CAMPANARIO
Residencia para familias. Habitaciones con baño privado, agua fría y caliente. Comida excelente. Teléfono M-8225. B-6

HOTEL ROMA
NUEVO DUEÑO
NUEVO ADMINISTRADOR
O-REILLY Y AGUACATE
A dos cuadras del Parque Central. Viva cómodo y confortablemente servido en hotel de primera. Lujo en las frescas habitaciones, en los baños, en el roof garden. Comida insuperable. B-6

ALQUILERES

b-6 HOTELES

«HOTEL PROVIDENCIA». OBRAPIA No. 99, teléfono A-9189 Alquilamas cómodas y modernas habitaciones amuebladas y con comidas, $25.00 para una persona, $40.00 para matrimonio. Moralidad absoluta, agua fría y caliente. B-6

HOTEL «VANDERBILT»
Lo más alto, saludable y económico, Neptuno 309, esquina Mazón. Habitaciones de esquina, con baño privado, propias para quien convenga vivir cerca Universidad o los Hospitales Calixto García y Mercedes.

Hotel ANDINO
S. LAZARO 490, ESQ. M. U-2553
Unico en su clase. Moderno, céntrico, amplio, fresco, saludable, frente Universidad. Conviene para los que necesiten vivir cerca de los Hospitales Calixto García o Mercedes. Habitaciones con baño privado, balcón, hermosa vista. Con 3 excelentes comidas: $45.00, matrimonios. Una persona, desde $26.00. Apartamentos con o sin muebles y asistencia. Precio sin competencia. Garage propio y ascensor. Esmerado servicio en mesas separadas. B-6

Hotel 'SAN CARLOS'
EL CALOR NO MOLESTA EN ESTE HOTEL
Frescas y ventiladas habitaciones. Agua a todas horas. Comida selecta, española y criolla. Servicio esmerado.
Precios por mes, con comida:
Una persona $30 á 40
Matrimonio $45 á 60
Hay apartamentos familiares. Egido y Monte.
PLAZA DE LAS URSULINAS

HOTEL TROTCHA
CALZADA Y DOS, VEDADO.
Próximo a los Baños de Mar. Economía. Confort. Amplias y frescas habitaciones con baño privado y todo servicio, rodeado de jardines Una persona: 35 pesos. Dos personas, desde 55 pesos. F-1076.

HOTEL "LAS TULLERIAS"
PREFERIBLE POR LOS VIAJEROS DEL INTERIOR
Céntrico y económico. Espléndidas habitaciones para matrimonios, **Avenida de Bélgica 9,** (Monserrate). Habana. Telf. A-3648, frente al Parque Central. B-6

HOTEL NEW YORK
Dragones 16, frente a La Cuban Telephone. 100 habitaciones, baños privados, agua caliente, elevador. El más propio para familias del Interior. Máximo de comodidad, por mínimo precio. Abónese por días. Grandes rebajas. Los mismos dueños del Hotel Boston. B-6

HOTEL 'IDEAL ROOM'
PRADO 93-B., (POR PASAJE)
¿Desea vivir en casa tranquila, mejor que en su propia casa? Visite esta gran casa, aunque sea por curiosidad. Por dentro, la mejor. Precios para matrimonios, con comida y toda asistencia, desde $35.00 a $45.00. Hay apartamentos de dos habitaciones, con balcón y baño a Prado. Exigense referencias de moralidad y pagos.

b7 CASAS DE COMIDAS

EL CASTILLO DE FARNES
La casa más surtida de la Habana en productos españoles legítimos. Chorizos, jamones, embuchados, sobreasada, salchichones, quesos, vinos, etc. Damos precio y calidad. Además ofrecemos riquísimas comidas en nuestro restaurant, especializándonos en la fabada asturiana y el arroz a la paella. Visítemos en Monserrate y Obrapía, o pídanos de talles a los teléfonos M-4225 y M-9917. B-7

SE SOLICITAN

s-A Solicitud de Alquileres

SOLICITO LOCAL, TAMAÑO APRO- piado, para establecer comercio de productos del país. Preferible: Reina, Monte, Neptuno, calles de movimiento. Informes: Vega, Carlos III número 12. Pregunte en el elevador. SA.

SOLICITO PISO CON 8 O 10 HABI- taciones, preferible de esquina dentro de la ciudad, dirigirse Inquisidor 22, bajos, Sra. Teté. SA

EN CASA DE FAMILIA HONORA- ble, se solicitan dos habitaciones, sin comida, con derecho a un pequeño local en la sala, o recibidor, para oficina. Apartado 1078. SA.

SOLICITO CASA UNA PLANTA DE 4 habitaciones y garage o 5 habitaciones sin éste, preferible Repartos, ventilada y tenga mucha agua, cerca tranvías. Precio: $30 00. Dirigirse Anuncios Clasificados DIARIO DE LA MARINA. J. U. S-A.

SE SOLICITA CASA EN EL VEDA- do con 4 o 5 habitaciones, saleta, comedor, etc., garage. Precio: $45.00; familia establecida en la que vive 17 años. Preferible situación; desde Calzada hasta 25 y desde 12 hasta Infanta. Avisen: U-1808. S.A.

b-9 Agencias de Colocaciones

LA CASA SUSANA: SI USTED NE- cesita buenos criados y cocineros, de ambos sexos; manejadora, jardinero o chofer, todos con buenas referencias, llame: Telf. FO-2555. B-8

«LA HABANERA»», U-1880, SERVI- mos con rapidez toda clase de servidumbre y empleados de ambos sexos, extranjeros y del país, con referencias, Neptuno 255, bajos, esquina a Espada. B-9

AGENCIA BEERS, SE NECESITA una francesa para cuartos, 25 pesos, cocinera repostera, $25, un criado de mano fino $30, con referencias de largo tiempo, 16 Plaza de la Catedral. B-9

«LA MATANCERA»: A-7740, SERVI- mos rápidamente criadas, cocineras, choferes. Toda clase de servidumbre y empleados de ambos sexos, con referencias. Sol 111, entre Egido y Villegas B-9

SE SOLICITAN

s-1 CRIADAS Y CRIADOS

SE NECESITA UNA CRIADA DE mano de color, del país que duerma en la casa. Ha de tener quien la recomiende. calle 12 No. 5, altos, entre Calzada y 5a, Vedado, después de las 11 de la mañana. S-1

SOLICITO JOVEN BLANCA QUE sepa coser algo, para acompañar a una señorita y atender sus necesidades. Sueldo: 10 pesos, informan: Virtudes 137, bajos, entre Escobar y Gervasio. S-1

SE SOLICITA UNA MUCHACHA PA ra limpieza por horas, en casa de corta familia. Informan: Campanario No. 5, último piso.

SE SOLICITA UNA CRIADA, QUE sepa cocinar, con referencias. Sueldo: 14 pesos, de 9 a 10 a. m., Jesús del Monte 398-A., bajos. S-1

SE SOLICITA UNA CRIADA, BLAN- ca o parda, para cocinar y ayudar a los demás quehaceres. Sueldo: 10 pesos. No se presente, si no tiene referencias o no sabe cumplir con su obligación. En la misma, se solicita otra, por horas. San Rafael 14 y medio, Departamento 204. S-1

SE SOLICITA MUCHACHA, BLAN- ca, del país, que sepa cocinar y que tenga referencias, Edificio «Cadete», Departamento 10, Monte y Aguila S-1

SE SOLICITA UNA SEÑORA, DE mediana edad, para los quehaceres de corta familia. Informan número 23, altos, primer piso, Maloja 23. S-1

SE SOLICITA UNA MUCHACHA ES- pañola, de buena presencia, saludable y buenos modales, para criada de mano. Que traiga referencias. 9 número 5, entre K. y L., bajos. S-1

NECESITO MUJER JOVEN INDE- pendiente para atender teléfono; consultorio médico, hombre solo, sueldo, 20 pesos. También necesito un buen criado, $30, y un buen chauffeur. Informan Compostela 58, Agencia. S-1

SE SOLICITA CRIADA, PREFERI- ble señora de mediana edad, viuda, para todos los quehaceres de un matrimonio sin hijos. Que sea honrada, trabajadora y sepa cocinar. Compostela 16, bajos, entre Tejadillo y Chacón. Sueldo: $9.00 y dormir en la colocación. S-1

SE SOLICITA UNA SEÑORA DE ME- diana edad para los quehaceres de familia corta, debe presentar referencias. San Nicolás 268, altos, frente a Misión. S-1

SE SOLICITA CRIADA DE MANO, mediana edad, española, baños esquina 19. Bajos. Vedado. S-1

SE NECESITA, PARA COCINAR Y lavar, una española, de mediana edad. Sueldo: 20 pesos, Corral Falso 178. Telf. XO-1507. Viaje pago. Ruta 3, le deja en la puerta. S-1

s2 COCINERAS Y COCINEROS

SE SOLICITA BUENA COCINERA para una playa cerca Habana, sueldo 10 pesos. Informan I-3866, Calle San Carlos No. 7, Víbora. S-2

PARA COCINAR Y LIMPIAR ES-
pañola o del país que sepa cocinar bien. Tiene que dormir en la colocación. Teléfono FO-1162. Llamar de 7 a 9 y de 12 a 2. Reparto Almendares, Marianao. S-2

SOLICITO BUENA COCINERA QUE sepa algo repostería y tenga referencias. Tiene que dormir en la colocación. O-Farrill 120 esquina a Strampes, Víbora. I-3977. S-2

SOLICITO SEÑORA ESPAÑOLA, CO- cinera. Que entienda la cocina americana y haga limpieza y duerma en la colocación. Calle 22, entre Quinta Avenida y 7, Miramar. Mrs. Barlow. S-2

SE SOLICITA UNA BUENA COCINE- ra, que sepa algo de repostería y duerma en la colocación. Tiene que hacer alguna limpieza y tener recomendaciones. Si no es así, que no se presente. Sueldo: 15 pesos. Calle E. número 116, altos, entre 23 y 25. S-2

NECESITO MUJER, COCINAR Y limpiar corta familia, dormir casa, doce pesos. Flores 72, Santos Suárez.

NECESITO COCINERA ESPAÑOLA, que sea formal para el Juez del Ca imito, sueldo: 10 pesos, informarán calle 26 entre 23 y 25. Teléfono F-6785 Vedado. S-2

s-11 Agentes y Vendedores

SOLICITAMOS
Vendedores que tengan camión u otra clase de vehículo, para un renglón más, de fácil venta. Sr. Alvarez. Habana 121, altos. S-11

SOLICITAMOS VENDEDOR QUIN
calla, vidrieras y bodegas para ofrecerle ventajosa proposición. Exigimos referencias. Vea de 8 a 9 de la mañana Sr. Alonso, San Rafael No. 36. S-11

SOLICITAMOS AGENTES DE AM- bos sexos, de buena presencia, en La Habana, para asunto ya conocido y de verdadera utilidad, 40 por ciento comisión. Pueden dirigirse a Empedrado 30, Departamento 10, de 8 y media a 10 a. m., o por escrito al Apartado 1369. S-11

REPRESENTANTE DE UNA GRAN corporación, solicita un buen vendedor al por mayor, que escriba inglés correctamente a máquina y aporte buenas referencias. Casa González. San Rafael y Lucena. S11

AGENTES Y LIBREROS DEL INTE- rior. Grandes lotes de libros para vender de 5 centavos en adelante. Pida lista y precios a Carlos M. López, Obispo 74. Habana. S-11

PARA LA HABANA E INTERIOR de la Isla, necesitamos vendedores activos, ganando magnífica comisión, por adelantado. Artículo fácil, atractivo y útil. Gorriarán y Michelena, Edificio La Metropolitana 809, Habana. S-11

ATRACTIVA PROPOSICION, PARA hombres interesados en ganar sobre 100 pesos mensuales, en honorable ocupación, trabajando desde su casa. Pida informes: Universal (Box 3. Station 1, New York). S-11

s13 SOCIOS

SOLICITO SOCIO DE CUARTO CON toda asistencia en casa de moralidad, edificio Rodríguez, Cuba 85½, segundo piso. Apartamento No. 3. S-13

ME ASOCIARIA EN NEGOCIO YA establecido que requiera ayuda de poco dinero. Tengo mil pesos, no quiero experimentos. Al hacer oferta diga clase de negocio. A. Lozano. Clasificados. S-13

SE SOLICITA SOCIO, CON 3,000 PE- sos para negocio de importación. Garantías y referencias. Jiménez. Apartado 2236. S-13

s14 SOLICITUDES VARIAS

PROFESOR INTERNO, TITULAR, de modestas pretensiones, con referencias, se solicita para clases elementales y atención de internos. Telf. FO-7874.

SE SOLICITAN

s14 SOLICITUDES VARIAS

SE NECESITA PROFESORA JO-
ven, competente, para iniciar instrucción y educación niño cinco años. Hora 4 a 5 tarde. Escriba indicando remuneración deseada a Sr. J. B. García, Apartado 726, Habana. S-14

Caballero Americano desearía cambiar lecciones de Inglés por español, comenzando la última quincena de este mes. Se ruega escriban a Mr. Thomas E. Barrett, Jr. 729 Tittle Building, Baltimore. MD.—U.S.A. S-14

SE OFRECEN

s-1 CRIADAS Y CRIADOS

SE OFRECE UN BUEN CRIADO DE mano español práctico en su trabajo, sin pret nsiones con buenas referencias. M-8633. O-1

SE OFRECE UNA JOVEN ESPAÑO- la, para el servicio fino de cuartos y costura. Sabe trabajar. Informan: Telf. M-7789. O-1

DESEA COLOCARSE UN JOVEN ES- pañol para criado o segundo, tiene referencias. Llame al teléfono F-2084 O-1

SE OFRECE JOVEN ESPAÑOLA PA ra habitaciones o criada de mano, es seria y ordenada, le gusta cumplir con su obligación, tiene referencias. Teléfono A-3832. O-1

SE DESEA COLOCAR UNA CRIADA de mano o de cuartos. Tiene buenas referencias. Llame: Telf. U-9702. O-1

DESEA COLOCARSE UNA JOVEN para lavar y ayudar a la limpieza, sabe planchar muy bien las camisas para coser y zurcir. Infórmese en Amistad 79. O-1

DESEA COLOCARSE MATRIMONIO joven de cocinero, repostero o criado de mano y chauffeur, hace toda clase de trabajos. M-9009. O-1

JOVEN ESPAÑOL DESEA COLOCAR se de criado de manos, es fino, formal y trabajador, práctico en todo el servicio fino de comedor, buenas referencias de familias conocidas, también manejo automóvil. Llamen al F-1987. O-1

SE DESEA COLOCAR JOVEN ES- pañol de criado de mano, tiene buenas referencias. En la misma un muchacho para limpieza. Informan: F-6169. O-1

SE DESEA COLOCAR UNA JOVEN española, para criada de cuartos o comedor. Tiene buenas referencias y prefiere para cuartos. Informan: Telf. I-2485. Colina y Jesús del Monte. O-1

SE DESEA COLOCAR UN JAPONES, de criado de mano, en casa de corta familia. No tiene pretensiones. Informan: A-9814. O-1

SE DESEA COLOCAR UNA JOVEN española, para criada de mano. Sabe servir a la rusa y planchar ropa fina de señoras. Tiene inmejorables recomendaciones. Llame: Teléfono: F-3330. O-1

SE DESEA COLOCAR UNA MUCHA- cha española, para cuartos. Sabe coser y cumplir con su obligación. Telf. F-6071. O-1

SE OFRECE UN BUEN CRIADO DE mano sirve bien a la rusa, tiene inmejorables referencias. Informan al teléfono F-6068 19 y K, Vedado. O-1

SE OFRECE UNA ESPAÑOLA, PA- ra criada de mano o comedor. Sirve a la rusa. Tiene buenas referencias. FO-2588. O-1

SE DESEAN COLOCAR DOS MU- chachas españolas, de sirvientas o manejadoras. También saben cocinar. Tienen referencias de donde han trabajado. Telf. U-6628. O-1

SE DESEAN COLOCAR DOS ESPA- ñolas, una para criada, sabe lavar y planchar y entiende de costura; otra, para cocinar y limpiar. Tienen referencias. Una duerme fuera. Telf. F-2089. O-1

SE DESEA COLOCAR UN JAPONES, en casa particular, para criado de mano. Sabe cocinar un poco y hace cocktails. Llame: Miguel. Teléfono: A-9814. O-1

DESEA COLOCARSE DE CRIADA de mano o por horas, una muchacha de color de mediana edad, es honrada y trabajadora. Teléfono F-6112. O-1

SE DESEA COLOCAR UNA MUCHA- cha española, por horas o todo el día. Sabe de costura y tiene referencias y es de moralidad. Informes: Telf. F-2255, Vedado. O-1

SE OFRECE MUCHACHA ESPAÑO- la, para cuartos y costura. Está acostumbrada al servicio fino. Tiene buenas referencias de familias muy distinguidas. Telf. F-5964. O-1

SE DESEA COLOCAR UN JOVEN español, para criado de mano y jardinero. Tiene buenas referencias. Informan: F-6007. O-1

SE DESEA COLOCAR UNA JOVEN española, para criada de mano o de cuartos. Tiene referencias y sabe trabajar. Informan: Telf. A-9763. O-1

SE DESEA COLOCAR UNA MUCHA- cha española, para limpiar por horas o para los quehaceres de un matrimonio. Telf. 2375. O-1

SE DESEA COLOCAR UN ESPAÑOL, para mozo de limpieza. Entiende un poco de cocina y desea casa de moralidad. Tiene referencias. Telf. M-4318. O-1

SE DESEA COLOCAR UNA JOVEN, del campo, de criada de mano. Sabe coser. Tiene buenas referencias. Telf. F-4794. O-1

SE DESEAN COLOCAR DOS MU- chas españolas, para criadas de mano o de comedor. Tienen referencias. Telf. F-3211. O-1

SE DESEA COLOCAR UNA JOVEN española, de criada de cuartos o de comedor. Sabe servir a la rusa. Es foraml y trabajadora. Tiene buenas referencias. Informan: San Nicolás número 96, entre San José y San Rafael. Telf. A-3481. O-1

SE DESEA COLOCAR UNA MUCHA- cha española casa particular de poca familia. Tiene buenas recomendaciones. Informan teléfono M-3714. O-1

SE DESEA COLOCAR UNA JOVEN española para cuartos, comedor o manejadora, es trabajadora, con familia americana, tiene referencias. Teléfono F-2230. O-1

SE DESEA COLOCAR JOVEN ES- pañol de criado de mano, camarero o trabajo análogo. Tiene referencias. Informan Teléfono A-6930. O-1

DESEA COLOCARSE UNA SEÑORA española de mediana edad para el servicio de una casa pequeña o solamente para la cocina, si es una familia mayor. Alta cocina, inmejorables referencias. Prefiere el Vedado. No menos de 10 pesos. Telf. F-5683. O-1

SE OFRECEN

s-1 CRIADAS Y CRIADOS

SE DESEA COLOCAR UN JOVEN español, de criado de mano. Práctico en el servicio y entiende de jardín. Tiene buenas recomendaciones. Telf. I-7302. O-1

SE DESEA COLOCAR UNA JOVEN de color para criada de cuartos o de mano, buenas referencias, teléfono FO-1948. O-1

SE OFRECEN DOS JOVENES ES- pañolas, una de cuartos, otra de comedor, sirve a la rusa, tienen muy buenas referencias de donde han trabajado. Teléfono A-3343. O-1

SE DESEA COLOCAR UNA JOVEN española, para criada de mano. Tiene referencias. Informan: Teléfono: I-6774. O-1

DESEA COLOCARSE UNA JOVEN inglesa criada de cuartos o servicio un matrimonio, tiene referencias. FO-3410. O-1

SE DESEA COLOCAR UNA JOVEN española para criada de mano o cocinar y limpiar para un matrimonio. F-6102. O-1

s-2 COCINEROS Y COCINERAS

COCINERO REPOSTERO ESPAÑOL, se ofrece casa particular hotel, sale al campo, tiene referencias, es muy práctico, Teléfono X-2029.

DESEA COLOCARSE UNA SEÑOFA española cocinera repostera española, cocina a la americana y a la criolla, duerme en la colocación. Informan teléfono F-3129. O-2

SE DESEA COLOCAR UN JOVEN español, de cocinero y repostero, tiene referencias de buenas familias. Teléfono F-6093. O-2

JOVEN DE COLOR DESEA COLO- carse de cocinera. Referencias en la última casa que trabajó, sale de temporada. Lamparilla 18, habitación No. 1. O-2

SE DESEA COLOCAR UNA JOVEN española para cocinar y limpiar, siendo corta familia, tiene referencias, informan M. González 18 esquina a Salud, teléfono U-6996. O-2

UNA BUENA COCINERA ESPAÑO- la desea colocarse, es práctica en cocina, no le importa hacer todo el trabajo de un matrimonio solo, tiene recomendaciones y duerme fuera. Informan: Telf. F-3011.

SE OFRECE UNA SEÑORA ESPA- ñola de m diana edad para cocinar y ayudar a la limpieza, desea familia respetable. Teléfono A-0145. O-2

SE DESEA COLOCAR UNA MUCHA- cha española para cocinar y limpiar, tiene práctica y referencias. Llame I-3108. O-2

SE DESEA COLOCAR UNA SEÑORA española, de mediana edad, para cocinar y limpiar, a corta familia. Conoce bien el oficio. Telf. X-1515. O-2

SE DESEA COLOCAR UNA EXPER- ta cocinera y repostera, inglesa, mestiza, para casa americana o cubana para americanizar y hablar inglés. Sólo para cocinar. Tiene referencias. Llame: F-4882. O-2

SE DESEA COLOCAR UNA MUCHA- cha, para limpiar y cocinar. No duerme en la casa. Informes: Telf. M-5381. O-2

SE DESEA COLOCAR BUENA COCI- nera española, joven, para cocinar. Si es corta familia, cocina y limpia. Entiende de repostería. Tiene referencias. No se coloca menos de 15 pesos. M-4648. O-2

SE DESEA COLOCAR UNA MUCHA- cha española, para cocinar y limpiar, si es corta familia. Telf. A-9763. O-2

SE DESEA COLOCAR UNA JOVEN, de color, del campo, buena cocinera. Sabe algo de repostería. Tiene buenas referencias. Telf. F-6021. O-2

SE DESEA COLOCAR UNA JOVEN española, para cocinar y limpiar o manejadora. Tiene buenas referencias. Informan: M-3714. O-2

SE OFRECE UNA SEÑORA ES- pañola, de mediana edad, para cocinar. Cocina a la criolla y española y es repostera. Tiene referencias de algunas casas. Telf. M-4448. O-2

SE DESEA COLOCAR UN COCINE- ro repostero de color, Zanja 108, Alato, teléfono U-6641, trabajaba en Cabarrouy, San Diego de los Baños. O-2

SE OFRECE COCINERA REPOSTE- ra cocina a la española y criolla, sabe presentar bien la comida, si es corta familia, puede ayudar a la limpieza. Desea familia de moralidad. Informan: Salud 102 entre Santiago y Belascoaín. O-2

SE DESEA COLOCAR, BUEN MAES- tro cocinero y repostero, joven, chino. Cocina criolla, española y francesa. Muy buena sazón. Tiene recomendaciones. Informan: Dragones y Manrique, Sastrería. Pregunte por José. Telf. M-4774. O-2

SE OFRECE UN COCINERO ESPA- ñol, de mediana edad, para restaurant, casa de huéspedes. Sabe su oficio a la perfección. Hace toda clase de dulces. Es solo, formal y limpio. Tiene recomendaciones. Informan: Telf. M-4797. O-2

UN EXPERTO COCINERO Y RE- postero chino, desea colocarse en casa particular, sabe cumplir ccon su obligación, tiene buena recomendación. Informan Zanja 24 telf. A-9323 Preguntar por José. O-2

SE DESEA COLOCAR UNA JOVEN española para cocinar y limpiar, es farmal y trabajadora. Tiene referencias. Informan: X-2020. O-2

SE DESEA COLOCAR SEÑORA ES- pañola para cocinar o limpiar, tiene referencias. Aeléfono U-5666. O-2

DESEA COLOCARSE UNA COCINE- ra española, sabe trabajar y tiene referencias de donde ha trabajado. Teléfono M-4736. O-2

SE DESEA COLOCAR UNA SEÑORA española, entiende algo de cocina y de repostería o de criada de mano o manejadora, tiene conocimiento de todo lo que se ofrezca, referencias las que deseen. Teléfono A-9362. O-2

SE OFRECE COCINERA ESPAÑOLA de mediana edad, sabe hacer algunos dulces, no le importa ayudar en la limpieza, tiene muy buenas referencias. Teléfono A-3343. O-2

COCINERO CON REFERENCIAS DE las casas que ha trabajado de mediana edad, se ofrece para casa particular, voy a los barrios extremos. Teléfono M-4309. Bodega. O-2

SE DESEA COLOCAR UN COCINE- ro chino, en casa particular. Sabe cocinar bien a la criolla y española. Repostería fina. Informes: Calzada No. 124. F-6059. José Lam. O-2

JOVEN CHINO MAESTRO COCI-
nero repostero, cocina criolla, española, francesa y americana, hace pan, cumple con su obligación. tiene buenas referencias, desea colocarse casa particular. Informan: teléfono A-4324, tintorería, Manrique 103. O-2

SE OFRECEN

s-3 MANEJADORAS

DESEA COLOCARSE SEÑORITA PA ra criada de mano o manejadora, o hacer limpieza por horas, informan al teléfono U-5824. O-3

JOVEN ESPAÑOLA SE COLOCA DE manejadora y para cuartos. Calle B y 19, Vedado. Teléfono F-5455. O-3

SE DESEA COLOCAR UNA MESTI- za, joven, que habla inglés, de manejadora. Sueldo: 15 pesos. Otra, como criada de cuartos o lavar y limpiar, medio día. Llame: Hilda: Telf. M-8543. O-3

SE DESEA COLOCAR UNA JOVEN española de manejadora o de criada de manos. Informes U-5510. Referencias de las mejores casas. O-3

DESEA COLOCARSE UNA MUCHA- cha para manejar o cocinar, habla ingles. Informes al F-3002. O-3

s6 COSTURERAS y MODISTAS

SE DESEA COLOCAR UNA MUCHA- cha para coser y bordar a máquina, ayuda a otros quehaceres. Teléfono U-3902, Concordia 156, A, altos. Tengo referencias. O-6

COSTURERA DE COLOR DESEA EN contrar casa para trabajar por días, informan San Francisco 32 entre San José y San Rafael. O-6

SE OFRECE UNA MODISTA, EN casa particular. Buen corte y confección. No le importa atender una habitación. Tiene referencias. Telf. U-3233. O-6

s-7 Lavanderas y Lavanderos

SE DESEA COLOCAR UN JOVEN chino lavandero en casa particular lavar y planchar ropa fina toda clase, tiene buenas referencias de donde ha trabajado. Informes: F-6134. O-7

s8 CHOFFERES

CHAUFFEUR ESPAÑOL DESEA CO- locarse en casa particular práctico en la ciudad y sus barrios, buenas referencias. Informan Varela, empedrado 8, M-1840. O-8

DESEA COLOCARSE UN CHOFER español práctico en el manejo, es persona formal. Llamen al F-1987 O-8

CHOFER ESPAÑOL SOLTERO SE coloca en casa particular, tiene referencias y sin pretensiones. Teléfono F-5455. O-8

DESEA COLOCARSE UN BUEN chauffeur experto toda clase máquinas y mecánica, sin pretensiones, y con esmeradas referencias de casas conocidas. Telfono A-4792. O-8

DESEA COLOCARSE CHAUFFEUR blanco cubano, sin pretensiones, con 15 años práctica para casa particular o comercio. Agencia Ramos, (Juan) Pastora. Teléfono F-1961. O-8

s9 JARDINEROS

SE DESEA COLOCAR UN JAPONES jardinero en casa particular o finca, cuida la casa, teléfono A-9814, llame Kodama. O-9

JARDINERO JAPONES SE OFRECE para buena casa, sabe bien su trabajo, honrado, buenas recomendaciones. Telf. A-9814. O-9

SE DESEA COLOCAR UN MATRI- monio japonés, él de jardinero o criado y ella de criada y lavar, plancha ropa fina. Juntos o separados. Tienen referencias. Telf. FO-7787. O-9

s10 OFICINISTAS

TAQUIGRAFA-MECANOGRAFA EN español, con experiencia, rapidísima. Solicita empleo en Compañía o entidad respetable. Puede dar exce entes referencias. Telf. U-7408. O-10

TAQUIGRAFO EN INGLES Y ESPA- ñol, con experiencia, aceptaría ofertas, por horas. Semanas o meses. L. Esmit, Delicias 31-A. esquina Quiroga. O-10

SE OFRECE UN JOVEN, TAQUI- grafo-Mecanógrafo y Corresponsal, larga experiencia. Referencias de donde ha trabajado. Conocimientos de Inglés. No tiene pretensiones: R. Pereyra, Reyes 1-E., Jesús del Monte. O-10

SEÑORA TAQUIGRAFA ESPAÑOL- inglés desea trabajar fija o por horas. Referencias comerciales, Monte 133, Departamento 7. O-10

CONTADOR, TENEDOR DE LIBROS, Corresponsal en inglés y español, taquígrafo y mecanógrafo, desea encontrar trabajo fijo o por horas. No tiene grandes pretensiones Teléfono I-3803. O-10

s11 Agentes y Vendedores

VENDEDOR ACTIVO CON RELACIO nes comerciales en la Habana en cafés, bodegas, Lecherías, Lonja del Comercio, etc, con toda clase de referencias, desea trabajar, bien para vendedor o propaganda. Informan: Sr. Fernández, O-Reilly No. 57, bajos. O-11

014.—OFERTAS VARIAS

SE OFRECE UN MATRIMONIO ES- pañol, para el servicio de casa particular, casa de huéspedes, finca o casa de apartamentos. Tienen referencias. Telf. A-5705. O-14

AVICULTOR MUY PRACTICO EN la cría de aves y puercos y el manejo de las incubadoras, se ofrece a fincas de recreo y producción, lo mismo a sueldo que a negocio, para trabajos de carpintero y todos los quehaceres de la finca él se basta, sin pretensiones. Telfs. M-4848 y M-4569 O-14

SE OFRECE UN MATRIMONIO ES- pañol, para el servicio de casa particular o para encargado de finca o casa de apartamentos. Tienen referencias. Telf. A-5705. O-14

COMPRAS

v-1 CASAS

SE DESEA COMPRAR CASA DE ES- quina o edificio en Habana o Vedado. Sr. Barreiros, Chacón 23, altos, Departamento 2. Trato directo. C-1

DESEO COMPRAR, DIRECTAMEN- te del propietario, casa en La Habana o Vedado, que esté en buen punto y cuyo precio sea menos de 10,000 pesos. Llame: A-9173. C-1

COMPRO CASAS Y SOLARES HA- bana, Vedado, Alturas Almendares, Sierra, Almendares, Calzadas Jesús del Monte, Luyanó y Cerro, al contado, Neptuno 208, U-1802 entre Oquendo y Soledad. Llenín. C-1

PROPIETARIOS. SE COMPRA UNA casa Habana o Vedado, hasta 12.000 pesos o un solar, al contado. Informes escritos. Sr. Antonio Rodríguez. Anuncios Clasificados DIARIO DE LA MARINA. C-1

SE DESEA COMPRAR, DIRECTA- mente del propietario, dos casas; una, Vedado, de $10,000 a $30,000; otra, en los Repartos, de $4,000 a $6,000. Sr. Villoria, Chacón 23, Departamento 3. FO-2188. C-1

M.E.C.D. 2016

COMPRAS

1 CASAS

COMPRAMOS 2 CHALETS, VEDADO

Directamente o por corredores. Uno de una planta, con 5 habitaciones y demás comodidades. Otro de dos plantas, de 23 a Línea y de 12 a N., de 12 a 15 mil pesos. Miró y Linares, Aguiar 71, bajos, A-8577. C-1

SE COMPRA UNA CASA PARA CORta familia, en el Vedado. Que no exceda de $6.000. Pago al contado. Trato directo, con el dueño. Diríjase a Manuel González, Apartado No. 352, Camagüey. C-1

COMPRAMOS DOS CHALETS, VEDADO

Directamente o por corredores. Uno de una planta, con 5 habitaciones y demás comodidades. Otro, de 2 plantas, de 23 a Línea y de 12 a N., de 12 a 15 mil pesos. Miró y Linares, Aguiar 71, bajos. A-8577. C-1

4 ESTABLECIMIENTOS

COMPRO NEGOCIO DE COMERCIO y doy en pago una propiedad, dando o tomando la diferencia. No pierda tiempo. No corredores. Informes: Ss. García, Industria 160. C-4

V-6 Automóviles y Accesorios

COMPRO AUTOMOVILES USADOS

En buen estado, para la venta o propios para desarmar. Accesorios y respuestos nuevos, de importación y también de uso. Todos a precios baratísimos.

J. S. García, Galiano 45, entre Virtudes y Concordia M-2676. Habana.

PESAS y MEDIDAS

COMPRO PESAS Y ROMANAS USAdas. Automáticas y corrientes. Completas e incompletas. Todas marcas. Pago mejor. Escriba: Juanito Lapiume. Oquendo 40, esquina San José. Telf. U-4584. PM.

9 MUEBLES Y PRENDAS

COMPRO MUEBLES Y TODAS CLAses de objetos usado. Pagamos más. Avise: Telf X-1012, Jesús del Monte 142. C-9

A-6620 COMPRO MUEBLES

Máquinas coser, pianos, radios, baúles, maletas, máquinas de escribir, maniquíes. Todo mueble de Oficina. Pago más que nadie. «La Moderna», Salud 3. Telf. A-6620. C-9 V-9

M-3020 COMPRO MUEBLES, CASAS enteras, antiguos, modernos, rotos, pianos y pianolas, máquinas coser, escribir, lavabos, videles, mamparas, neveras, lámparas, enseres de cocina, objetos arte, radios, pagamos bien. C-9

A-8013 COMPRO SUS MUEBLES Y objetos, piezas sueltas y casas completas, burós, libreros,máquinas coser, escribir, escaparates, neveras, sillones, compro todo. Seriedad, buen precio. A-8013. C-9

COMPRANSE 2 BAULES ESCAPArates que estén como nuevos; buena calidad, cómodos y en perfectas condiciones. Contestar por escrito o personalmente, dando precio. A. Sánchez, Arbol seco 6, 1o. frente panadería. C-9

M-7116: COMPRO MUEBLES, LIQUIdo casas completas: máquinas escribir, coser, libros, antigüedades, objetos de Arte, porcelanas, plata, etc., baúles, maletas, archivos, burós, pianos, automóviles. Compro todo. Telf. M-7116. C-9

COMPRAMOS

MUEBLES, MAQUINAS ESCRIBIR Y coser, usadas. Recibimos muebles en fondo de su compra, pagándolos a buen precio. Diaz y Chao, Neptuno No. 197 y 200, entre Belascoaín y Lucena. U-5154. C-9

M-7084, COMPRO MUEBLES, MAquinas escribir, coser, burós, neveras, archivos acero, lámparas, plato, vajilla, plata, espejos, ropa, baúles, maloetas pago bien. acudo enseguida M-7084. C-9

COMPRAMOS

Muebles modernos, máquinas de coser, de escribir y objetos de Arte. También damos dinero sobre joyas y ropa de caballeros. «La Perla», Animas número 84, casi esquina a Galiano. A-8222. C-9

M-7084: COMPRO MUEBLES DE TOda clase: máquina coser, escribir, nevera, buró, archivo, libros, objetos de Arte, baúles, maletas, lámparas, espejo. Acudo en seguida. M-7084. C-9

A-4198: COMPRO MUEBLES, MAquinas coser, escribir, buró, nevera, piano, archivo, espejos, libros, baúles, maletas, objetos Arte. Pago bien. Casa Beltrán: M-7084. C-9

A-8878: COMPRAMOS MUEBLES DE todas clases: objetos de Arte, oficinas, radios, máquinas coser y escribir, neveras, ropa. Atendemos llamadas, noche y día, inclusive domingos. Vamos al campo. Teléfono A-8878, Reina núm. 22. C-9

M-9144 COMPRA MUEBLES, MAquinas coser, escribir, enseres establecimientos, baúles, maletas, neveras, todo lo que quiera vender, ropa, zapatos, instrumentos musicales. C-9

U-2530: COMPRO

toda clase de objetos: plata, porcelana, adornos todas clases, jarrones, columnas, lámparas, pianos, libros, máquinas de coser y escribir, compro todo. Pago más que nadie. Negocio ráapido. Liquido casas completas. C-9

M-9136: COMPRO

Máquinas coser, escribir, contadoras, vidrieras, neveras, refrigeración, muebles modernos. Oficinas completas, radios, equipajes, pianos, objetos de Arte, enseres de Café y Fonda. Avise a esta casa. Vamos pronto. C-9

ORO Y PLATA

Compramos prendas, monedas de oro, cubanas, americanas y otras naciones. Juegos u objetos de plata, de cualquier clase, sanos o rotos.

CARBALLAL Y HERMANOS

San Rafael 138, entre Gervasio y Belascoaín. U-5744. Pagamos más que nadie y vamos a domicilio. C-9

COMPRO MAQUINAS «SINGER», pies y brazos sueltos. Pago más que nadie. Voy en seguida. Llamen: Telf. A-9547, Angeles 34.

A-7795: COMPRO

Muebles modernos y todas clases. Pagamos más que nadie. Vamos en seguida a domicilio. Monte número 85, entre Aguila y Amistad. También los alquilamos y vendemos a los precios más bajos. Recuerde: A-7795. C-9

U-3322. COMPRAMOS MUEBLES PIAnos, útiles para profesionales, muebles de oficina, máquinas de escribir y coser. Objetos de arte. Cristales y espejos, operaciones rápidas. U-3322. Casa Fernández. C-9

M.E.C.D. 2016

COMPRAS

9 MUEBLES Y PRENDAS

M-9144: COMPRA ROPA, ZAPAtos de señora y caballero, baúles, maletas, máquinas coser, escribir, neveras, ventiladores, alfombras, objetos de Arte, adornos. Liquido casas completas. C-9

M-3268: COMPRO MUEBLES FInos y corrientes: mquinas escribir, coser, archivos, pianolas, baúles, objetos de Arte, bronces, porcelanas, plata, juegos de café, vajillas, cuartos. Compro todo. Telf. M-3268. C-9

A-9647: GUARDE ESTE TELEFOno y avise. Compro muebles, casas completas, burós, máquinas escribir, coser. Cambio muebles. Arreglo, pinto, barnizo y tapizo. Afino pianos. Salud 16. Se hacen encargos. C-9

U-4800: COMPRO

Máquinas coser, escribir, muebles Oficinas, neveras, lámparas, objetos de Arte, muebles modernos, etc. Recuerde siempre: U-4800, «El Ras»... Zanja y Lealtad. Casa de compra y venta. C-9

Máquinas, Burós y Joyas

Radios, ropa. Empeño, compro y vendo: máquinas escribir, sumar, calcular, coser, archivos, cajas, burós, mimeógrafos, pupitres, equipajes, objetos de Arte, satélites, y mesas. Llame y vea: Monserrate 39 y Parque Zayas. A-3054. C-9

COMPRAMOS Y EMPEÑAMOS

Muebles, joyas, ropas y toda clase de objetos que abarca el préstamo. Módico interés. Mucha reserva en las operaciones, Gloria e Indio. Telf. A-6827. C-9

v-10 UTILES DE OFICINAS

MUEBLES PARA OFICINA, VENdo. Compramos máquinas escribir, sumar calcular, mimeógrafos, Kardex, libreros, cajas seguridad. Compostela 43, entre O-Reilly y Progreso, frente National City Bank M 8638. C-10

v-11 Instrumentos de Música

U-2530. COMPRO PIANOS VERticales y cuarto cola. Los pago bien. Negocio rápido. Compare nuestros precios con los demás y se convencerá. San Rafael esquina a Oquendo. Recuerde: U-2530. C-11

15 OBJETOS VARIOS

COMPRAMOS ROPA USADA. USTED tiene alguna ropa usada de caballero, moderna, antigua o cualquiera estación. Vamos enseguida. Pagamos mejores precios. Martínez, Monserrate 133, Dragones y Teniente Rey. C-15

SE COMPRA UN BOTE

Con motor marino interior, de 16 a 20 piés, que esté en perfecto estado. Informan: Cándido González, Playa Santa Fé, Teléfono F-1556. C-15

CAMBIOS

1 CASAS

SE CAMBIA UN STUDEBAKER 1935 por una casa en los Repartos. Admito proposiciones en teléfono U-4584 o U-6503. Claudio. CC-1

ARRENDAMIENTOS

v-3 FINCAS RUSTICAS

FINCA EN LA CARRETERA CENtral con 52 caballerías, magníficas tierras y batey con chalet, produce tres mil pesos al año, se hace negocio con persona solvente por no poderla atender su dueño. Calle 9 No. 38, bajos, Vedado. AA-3

ALQUILO FINCA «SAN FRANCISco» Casa mampostería y azotea, 3 cuartos de caballería. Informan teléfono F-1173. AA-3

WAJAY: SE ARRIENDA UNA BUEna finca, mucho frente a Carretera, gran oportunidad para sembrar frutos menores, por la excelente calidad de la tierra. Dueño: Guillermo Delmonte, Habana 84. A-2474. AA-3

VENTAS

1 CASAS

VIBORA: VENDO CASA LUZ CAballero 9 entre Patrocinio y O-Farrill, ladrillos y cielos rasos en $4.000, mitad en hipoteca. Informan: Notaría Recio, M-3936. Empedrado 16. V-1

ESQUINA

Vendo esquina fraile, situada en la calle San Ignacio y Merced. Mide: 12 x 15, propia para fabricar edificio que produzca buena y segura renta. Está rentando, actualmente: 40 pesos. Precio: 5,500 pesos. Julio C. Granda, Obrapía 33. Telfs. M-5921 y F-5959. V-1

VENDO CASA, HABANA: 3,500 PEsos, cerca Mercado Unico: sala, saleta, cuatro cuartos, baño intercalado, comedor, servicio criados. Ganga, por un apuro. Véame: Manrique 43, altos. A-9173. V-1

VENDO RESIDENCIA, EN SAN INdalecio, cerca de Correa. Costó 25.000 pesos, con todas las comodidades: traspatio de tierra, frutales, 1,000 varas terreno. ¡Asómbrese: $3,600! Dueño. Dolores 7, entre Cocos y Correa: I-6892. V-1

¡CASA MONOLITICA: 1,200 PESOS, Luyanó! portal, sala, comedor, 2 cuartos, cocina y servicios, buenos pisos, gran construcción. ¡Nada igual, por ese precio! Dolores 7, entre Cocos y Correa: I-6892. V-1

¿SU MEJOR BANCO E INVERSION? Comercio): casita, terreno anexo, concreto, Concepción, Víbora. Costó: $5,000. (Urgen $1,650): Suárez: 2,200, 2 pisitos; Revillagigedo, Fraternidad: $3,200, 2 plantas, modernísima; Santos Suárez: $2,900. Facilidades: Telf. I-6732. V-1

OPORTUNIDAD: VENDO $1,200 CONtado más $1,800 pagable 7 años, casa nueva. Prolongación Almendares. Cinco habitaciones, baños, garage, ómnibus, tranvías esquina. Dueño Gervasio 60, Dr. Ortiz. V-1

VENTAS

v-1 CASAS

VENDO O CAMBIO, CASA MODERna, bien situada en Santos Suárez, por otra algo mayor con garage, pagando diferencia o reconociendo hipoteca. Dueño: I-6149. V-1

EN LO MEJOR DE LA AVENIDA Magoon, vendo una espléndida casa, esquina de fraile. La doy en bajo precio. Ravelo, Altarriba 4, Víbora. I-3100. V-1

$1550 CASA PORTAL, SALA, SALEta tres habitaciones, patio, traspatio, Calzada Luyanó, Toyo. Neptuna 208, entre Oquendo y Soledad, bajos, izquierda. V-1

CASAS, SOLARES E HIPOTECAS

Tenemos ofertas muy atractivas. Buenas inversiones. No esperen a que suban más los precios. Llámenos y le informaremos.

MIRO Y LINARES
Aguiar 71, bajos. A-8577. V-1

MONTE, ACERA COMERCIAL

Dos plantas, buena renta, 440 metros. Muy barata. Lamparilla, esquina fraile, 3 plantas, 250 metros. Facilidades: $13,000. Otra en La Habana, 2 plantas, 3 cuartos y baño intercalado, en cada planta. Renta: 72 pesos. Ocasión única: $3,500. Miró y Linares, Aguiar 71, bajos. A-8577. V-1

LINEA, CERCA PARROQUIA

Dos plantas antiguas, 1024 metros: $20,000. Chalet moderno, Calle 23, 2 plantas, 6 habitaciones, 2 baños intercalados, otras comodidades: 21,500 pesos. Miró y Linares, Aguiar 71, bajos. A-8577.

URGE VENTA: DOS PLANTAS INdependientes, Antón Recio 56, sala, saleta, dos cuartos, comedor, cocina, servicio, patio, mampostería, azotea: $2,600. López y Cabrera. Obrapía 36, altos. A-3318 y M-7430.

SAN NICOLAS, PISO MODERNO, SAla, saleta, 3 cuartos, baño intercalado completo, un cuarto. Decorada, nueva. Precio: $4,900. Mide 6.20 por 19. López y Cabrera, Obrapía 36, altos. A-3318.

ARMAS, VIBORA: CASA AL FRENte y 7 habitaciones al fondo, independientes. Renta: 40 pesos, mampostería, azotea: $1,500. López y Cabrera, Obrapía 36, altos. A-3318 y M-7430.

AMPLIACION DE ALMENDARES: Calle 12, chalet moderno, 3 cuartos, garage, jardín y demás comodidades: $6,000; otro, mismas condiciones: $4,500; otro, 2 cuartos, garage, jardín, patio grande, media cuadra Línea: $3,500, mitad entrada y resto fácil pago; Reparto Almendares, chalet moderno, 4 cuartos, garage y jardín, frente Línea: $6,500; otro, chalet moderno, 2 plantas, 4 cuartos, 1,600 varas, jardín y garage: $9,000; La Sierra, chalet moderno, bien decorado, 3 cuartos, garage, jardín y patio grande, buenas vías comunicaciones: $5,500 otro, chalet de dos plantas, 4 cuartos, garage y jardín, frente Línea: $9.500; edificio dos plantas, 4 apartamentos. Renta $90.00. Precio: $9,500. Informes: Rodrigo Quesada. Telf. FO-1717. Calle 18, entre E. y F., Almendares. V-1

CASA MODERNA, JARDIN, PORtal, sala, saleta, 3 cuartos, baño intercalado, comedor al fondo, cocina, hall, cuarto y servicios de criados, garage. Avenida 1a. entre 10 y 11, Ampliación Almendares, a una cuadra de los carros y ómnibus. $3,500 contado, $1,000 en hipoteca, preguntar por Antonio. No corredores. V-1

EN $750 MODERNA CERRO, PORtal, sala, cuarto baño, cocina, Santos Suárez moderna, dos habitaciones, $1,100. Rayo No. 2, altos Notaría, esquina San Rafael, Sr. Escobar, 10 a 6. teléfono M-1694. V-1

VEDADO: EN 15,000 PESOS, VENDO casa en la Loma, acera sombra, con techos monolíticos, seis cuartos, solar completo, 683 metros y garage. Informes: Guillermo Delmonte, Habana 84. A-2474. V-1

LA MEJOR INVERSION PRODUCE 7 por ciento San Miguel 224, acera de la brisa, calle ancha, 4 casas, 16 habitaciones, mide 458-95 metros. Informa I-4344. V-1

VENDO: $2,200, AVENIDA PORVEnir, jardín, portal, sala, dos cuartos, recibidor, baño, patio; otra, calle Milagros, 2 cuadras tranvías, jardín, terraza, portal, sala, 4 cuartos, hall, pantry, 11 metros frente; calle 23, solar 683 metros con casa antigua: $13,000; calle Castillo, sala, saleta, 3 cuartos, patio: $2,400. Alberto Cuervo, Metropolitana 342. M-2808. V-1

VENDO BONITA CASA, EN REparto La Esperanza, agua de Calabazar, luz, 400 metros terreno, muchos árboles llenos de frutas. Ultimo precio: $1,150. Informa su dueño: Telf. M-3040. V-1

$1,800 VENDO CASITA SANTOS SUArez cerca tranvía, con todas las comodidades, trato directo con su dueño en Industria 72½, A-8740. Si es corredor que no se presente porque no se le dará comisión. V-1

VEDADO: VENDO CASA, CALLE 21, a la brisa, cerca de G., con 683 metros. Verdadera ganga. Muy amplia y cómoda, con garage. Informes: Guillermo Delmonte, Habana 84. Telf. A-2474. V-1

POR $800-00 LINDA CASA SALA, comedor, tres habitaciones, garage, Avenida Diez No. 7 entre 9 y 8. Ampliación Almendares Véala enseguida, moderna. Algo deber. V-1

SE VENDE CASA MAMPOSTERIA con frente de madera con sala, comedor, tres cuartos, servicio, cocina, patio grande, entrada para garage, en Avenida 3a entre 7 y 8, Buenavista. Marianao. Informes: I-1148 A. García. Cerro 657 Pasaje Letra D. V-1

EN 700 PESOS, MAGNIFICA CASA de mampostería, tres habitaciones, baño moderno, próxima Calzada Buen Retiro. San Rafael 101, altos, entre Gervasio y Escobar. Sr. Escobar. Verdadera oportunidad. V-1

SE ALQUILA UN GARAGE Y UN cuarto, con amplia entrada. Tiene agua para fregar la máquina. Se da barato, Vista Alegre 41, entre Lawton y Armas, Víbora. V-1

EN 1,540 PESOS, SE VENDE LA casa Rita número 50, en Luyanó, de altos y bajos, con entrada lateral para garage y trescientos metros de terreno, a diez minutos por ómnibus del Centro de La Habana. Tiene amplia sala y comedor, en los bajos, y cuatro espléndidas habitaciones y hall central, en los altos, luz eléctrica y abundante agua. Informes: Ismael Mallada, Reina 104, altos. Teléfono: M-3741. V-1

¿POR QUE PAGA UD ALQUILER?

Piense que peso pagado en alquiler, es peso botado. Aunque disponga de poco dinero lo haré propietario y me pagará como pueda. Arquitecto: A. León. Obispo 59 Departamento 6. Habana. V-1

FABRIQUE VARIAS CASAS. MEDIda ideal calle de Zanja 13x38 metros cerca de Gervasio, precio: $12 000 Esquina Zapata y A, 2,000 metros $8,000. Diaz, Angeles 27 de 2 a 5. V-1

VENTAS

1 CASAS

CREDITO HIPOTECARIO, DE $2,300. Lo cedo en $1,700 y vendo regia residencia en el Vedado; otra, Santos Suárez: $1,800, la que otros piden $2,500. Véame y no pagará sobreprecios, Arrojo, Belascoaín 50. V-1

v-2 SOLARES

SE VENDE, ENTRE CALABAZAR Y Rancho Boyeros, terreno de 42½ metros de frente a carretera por 109 de fondo, todo cercado de piedra y cerca Peerless con cimentación para casa de 7x8. Se da a 30 centavos el metro. Informan F-4964.

SE VENDE SOLAR DE 22 POR 32, situado Alturas de Almendares, próximo al chalet del Conde Rivero. Precio de ganga. Sr. Villoría, Telf. FO-2188. V-2

ALTURAS RIO ALMENDARES

Miramar. Solar Avenida del Río, dando a dos calles, en $2,250; otro, en $1,500, en la Prolongación de la Avenida de La Paz, 18 varas de frente, 635 varas en total, en $2,000. Miró y Linares, Aguiar 71, bajos. A-8577. V-2

VEDADO: PARCELAS DE TERRENO llano, situadas en Loma, a $3.00 metro. Aproveche única oportunidad. Solamente quedan cuatro. Facilidades de pagos. Informes: Guillermo Delmonte, Habana número 84. A-2474. V-2

VEDADO: HORROSA GANGA: POR liquidación de herencia, vendo esquina fraile, en Loma: 22.66 por 37, a $11.00 metro. Unica en su clase. Guillermo Delmonte, Habana número 84. A-2474. V-2

REPARTO KOHLY: SE VENDE UN lote de solares juntos o separados. Acera sombra, Avenida Central, Manzana de Gómez 264. V-2

BONITA INVERSION. VENDO A LA entrada del Vedado un solar fabricado rentando 100 pesos mensuales, a razón de $15 el metro de terreno y fabricación. Informan F-6095. V-2

ALTURAS DE ALMENDARES: SOlar en ganga, 1,000 varas, a $2.50. Dueño: M-8182. V-2

SE VENDE SOLAR, CALLE M. entre 19 y 21, 18.60 metros frente, por 50 de fondo, con la mejor orientación. Informes: José Colmenares, Oficios 18. A-9539. V-2

SOLAR, CALLE 21, ENTRE L. Y M., 21 metros de frente, por 45 de fondo, en la mejor acera. Informes: José Colmenares, Oficios 18. A-9539. V-2

SOLAR, AVENIDA DE LA INDEpendencia, (Carlos III), con 40 metros de frente, por 40 de fondo. Todo o en parcelas. Informes: José Colmenares, Oficios 18. A-9539. V-2

SOLAR, CALLE 17, ESQUINA A 14, 22 y medio metros por 25, con cimienetos y reja. Informes: José Colmenares, Oficios 18. A-9539. V-2

SE VENDE EL TERRENO DE MONtoro y Lugareño, 13 por 19 varas, o se cambia por casa de tres cuartos. Informan La Bomba, A-9515. V-2

SOLARES a PLAZOS Y CONTADO: Calle 23: $2,000; Calle 19, Vedado: $1,250, $300.00 contado y $20.00 mensuales; Calle 6, Nicanor del Campo, a $3.00; frente casas Barraqué, cerca Campamento Columbia: $250.00 contado y resto 15 pesos mensuales. Telf. M-6886, Aguiar 98. V-2

SE VENDE UN SOLAR EN LA CAlle de Colina y Delicias, a una cuadra de la Calzada de Jesús del Monte con 2,237 metros a 50 centavos metro. Informan: Indio 26, bajos entre Monte y Corrales. V-2

EN LO MEJOR DE ALMENDARES, próxima al tranvía y al parque, vendo esquina fraile, con una medida de 23 por 46. Precio: $2,200. Dueño: Chacón 23, Departamento 3, altos. M-8182.

ALTURAS DE ALMENDARES: SE venden solares, a plazos y al contado, con las siguientes medidas: 12 x 24, 12 x 37, 23 x 47, 22 x 30, o la medida que usted necesite. Precios de oportunidad. Planos e informes: Quintana, Chacón 23, altos. M-2137.

TERRENO FRENTE AL RIO ALmendares y Calzada de 23, a la Planta Eléctrica, para industrias o recreo. Unico en su clase. Barato. Facilidades de pago. Rodríguez, Aguiar 98.

3 FINCAS RUSTICAS

PRECIOSA FINCA. CALZADA, LUjosa casa, muchos frutales, luz, teléfono, agua por cañ rías. Otra finca 1 caballería, buiena casa mampostería muchos frutales, palms, pozo. 3350 pesos. Lealtad 143, altos. V-3

VENDO PRECIOSA FINQUITA, 3 cuadras pueblo, frente carretera, fabricada, arboleda frutales, selectos, pozo bien preparado, llana, cercada. Precio: 1,200 pesos. Juan Miguel Fernández, Vereda Nueva. V-3

¡GANGA! SE VENDE UNA FINCA en Managua de 5 caballerías a dos y medio klms. de la carretera, toda cercada, con una casa y una casita, con muchas palmas y mangos y demás frutales; sembrada de frutos menores, con potrero. Precio: $6,000. Más informes: en J.C. Zenea No. 14, teléfono A-5285. García. V-3

FINCA CERCA DE LA HABANA Y sembrada de árboles frutales. Se cede buen contrato. Muy buenas condiciones. Informes: Raúl González, Apartado 2150. V-3

VENDO FINCA DE 1 CABALLERIA $3,500; otra 4 caballerías tierra laborada y arboleda 3 casas motor y pozo y demás. Informa V. Santos, Samá 1, Marianao. V-3

SE VENDE

Finca de 11 caballerías, tierra de primera, provincia Habana. Precio: $1,800 caballería. Dueño: FO-2188, de 1 a 2 y de 7 a 9 p. m. V-3

BODEGA CANTINERA MUCHA existencia, 20 pesos alquiler. La vendo con facilidades, admito propiedad en pago, u cafecito lechería, en 300 pesos. Villegas y Teniente Rey, Vidriera café Alfredo.

GANGA. POR NO PODERLA ATENder vendo al más bajo precio la cantina de la Rota 13, Los Pinos, garantizada venta diaria diez pesos. Informes: Aldabó y Arday, Domingo Rodríguez. V-4

NEGOCIO: 150 PESOS, CASA BIEN montada. La aportamos, si la trabaja. Oportunidad. No puedo atenderla, frutería y Guarapo. Negocio serio. Véame: Factoría número 7. Informan: I-6157.

VENDO O CAMBIO MI FINQUIta de 3,000 varas con casa de mampostería, de portal, sala, saleta, tres cuartos, arbolitos frutales, barrio de esta ciudad. Teléfono F-2600. V-3

VENTAS

v-3 FINCAS RUSTICAS

HERMOSA FINCA, UNA Y MEDIA caballería, a 20 minutos de La Habana. Terrenos colorados, inmejorables cutlivos, 500 frutales aproximadamente, variados, palmas, dos pozos, molino motor, tanque servicio de [illegible] la por parte de la finca, dos viviendas con carrtera de salida, establo: 7,500 pesos. Informes: Baluja, Chorrera del Calvario, kilómetro 13.

SE VENDEN 3 FINCAS, UNA DE unas cuatro caballerías y las otras dos, de dos y media cada una; con agua, casas, palmas, frutales, sin gravámenes, con frente a carreteras y a un kilómetro de la Centra, sin corredor. Se dan baratas. San Anastasio 21 entre Milagros y Concepción. Víbora. V-3

FARMACIA POR NO PODERLA atender se vende a precio de situación, una en la mejor zona tabacalera de Santa Clara. Es la mejor del pueblo. Para informes en Zaza del Medio e 1 Dr. Morales. En la Habana, Santa Emilia No. 16 entre San Benigno y San Indalecio. Santos Suárez. Teléfono I-3653. V-4

4 ESTABLECIMIENTOS

VENDO CAFE ZONA OFICINAS PUblicas, 4 años contrato 40 diarios, venta $3.500 casa acreditada y a toda prueba, facilidad pago. Vea este limpio negocio. Cuenya, Monte y Someruelos, café. V-4

EN MATANZAS, SE VENDE TIENda víveres, panadería y tostadero café acreditados, alquiler regalado. Informan Magdalena 3½. Salvador Raurell. V-4

SE VENDE UNA CANTINA, POR NO poderla atender su dueño. Situada en el mejor punto de La Habana. Informan: Prado 113. V-4

PANADEROS. ALQUILO O VENDO panadería, sólo tiene venta mostrador, también se vende el local. Inman: Jesús Rabí 39, de 2 a 4. V-4

SE VENDE UNA FONDA EN SANta Clara No. 23 por Inquisidor. V-4

CAFE-CANTINA CON VIDRIERA TAbacos y dulces, paradero tranvías, 3 años contrato favorable, lo vendo con facilidades, admito socio que trabaje con 700 pesos capital. Villegas y Teniente Rey, vidriera Café Alfredo. V-4

VENDO LECHERIA SITIO PURAmente comercial $700 facilidad de pago, mejor admito socio trabajador, joven tengo otro negocio motivo su venta. Más detalles Cuenya, Monte y Someruelos. Café. V-4

VENDO BODEGA LO MEJOR DE esta capital, $60 diarios, venta 5.000 pesos, doy facilidad pago a toda prueba $25 son de cantina, vista hace fé, Cuenya, Monte y Someruelos. Café. V-4

VIDRIERA TABACOS Y CIGARROS, Standard, un mes uso 4 por 6 pies esquina redonda frente vitrolite, algunas existencia cualquier precio. Gustavo, F-3343. V-4

VENDO BODEGUITA PUEBLO PROximo a la Habana, rodeada de industrias, $250, este negocio deja libre $3.00 diarios, sin deudas, si estuviese en la capital valdría $1.000. Cuenya, Monte y Somerueles, café. V-4

VENDO BODEGA CANTINERA

Una cuadra Monserrate. Buen contrato, 12 pesos de alquiler. Tiene en existencia, más de lo que pido por ella. Negocio a toda prueba. Informes: San José y Belascoaín, Café. Alvarez. V-4

SE VENDE UN NEGOCIO DE CAFE, en lugar céntrico. Para tratar, de 9 a 12, Obispo 18. V-4

ESTACION DE SERVICIO: VENTA de accesorios y gasolina, bien surtida. Buena clientela. Barata. Informan: Diez de Octubre 13 y medio. Telf M-5032. V-4

GRANDIOSA LECHERIA, CON 550 pesos, situada en centro de Oficinas, Tiendas y Almacenes. Buen contrato y alquiler 14 pesos. Vende 20 pesos diarios. Económica en gastos. Informes: Suárez, Belascoaín y Figuras, Café. V-4

CAFECITO LECHERIA, CALZADA mucho tránsito, venta diaria 18 pesos garantizados, 700 pesos, con facilidades, una vidriera tabacos quincalla a tasación, Villegas y Teniente Rey, vidriera café Alfredo V-4

CAFE CANTINA DE LO MEJOR DE la Habana por $2.000, negocio redondo para cualquiera. Véame en O-Reilly y Aguiar, bodega, y trataremos de 9 a 11. no corredores.

5 BOVEDAS Y PANTEONES

BOVEDA CON SU OSARIO, MAGNIfica, muy próxima a la entrada, de mármol, completamente nueva, la vendo por menos de la mitad de su valor. Teléfono I-3167. V-5

SE CEDE, A LA PRIMERA OFERta razonable, un panteón de dos bóvedas y una capilla. Ambos, en lugar céntrico. Informes: F-3929. Vilaboa, Marmolería «Estrada Palma», Zapata y 12. V-5

SE VENDE BOVEDA Y OSARIO, CON tapa de marmol, de seis centímetros y contramarco, también de marmol, en 160 pesos. También un panteón de dos bóvedas y osario. Corredor: Félix Rodríguez. Calle 12 número 229. Telf. F-6258. V-5

PANTEON SUPERIOR MARMOLEría calle principal Cementerio Colón. También 1 bóveda con osario, precio oportuno. Rayo No. 2, altos, Notaría, esquina San Rafael, Sr. Escobar, 10 a 6. M-1694. V-5

VENDO MARMON CHICO SEDAN, del 31, cinco pasajeros, pintura fábrica, flamante, seis ruedas alambre. hace 25 kilómetros por galón. Propio para particular. Véalo: Oquendo 2, Garage. V-6

V-6 Automóviles y Accesorios

GRAN LIQUIDACION DE AUTOS DE USO

Chevrolet, Sedan, 2 puertas del 34	$ 625.00
Plymouth, Sedan, 4 puertas, del 33	700.00
Buick, Sedan, cuatro puertas, del 31	525.00
Graham Paige, Sedan, 4 puertas	300.00
Graham Paige, Cabriolé, casi nuevo	500.00
Dodge, Sedan, 4 puertas	250.00
Baby Marmon, Sedan, 4 puertas, en buen estado	300.00
Willys, Sedan, 4 puertas, del 34	625.00

Y muchos más. También muy baratos.

Grandes facilidades de pago. Tomamos autos de uso.

AGENCIA: "GRAHAM", "WILLYS" Y "AUSTIN". Marina núm. 64, esq. a Vapor. V-6

HUDSON (TERRAPLANE) SEDAN cinco pasajeros, cuatro puertas, sólo seis meses uso, como nuevo, atractiva apariencia, radio, excepcional aceleración y flexibilidad. Deliciosa manejar, $900-00 llamar M-7410, de 8 a 12 y de 2a6. V-6

VENTAS

V-6 Automóviles y Accesorios

FORD DEL 30 CUATRO PUERTAS, ruedas laterales Chevrolet del 29, cuatro puertas, $235; Buick del 28 cerrado, ligero, $225; cuña Ford, del 31, abierta, $240. Villegas y Teniente Rey, vidriera Café Alfredo. V-6

SE VENDE UN BUICK DEL 29, CErrado, 5 pasajeros, en perfecto estado, Moreno 34, Cerro, de 11 a 1 y de 5 a 8. V-6

SE VENDE UN CAMION DEL 27, marca Dodge Brothers, preparado para leche, está en buen estado, funcionando, puede verse en F No. 38, teléfono F-2139. V-6

CAMIONCITO CHEVROLET. SE VENde barato. Buen estado. Pasaje D, entre 5 y 6, Buena Vista. Marianao. V-6

CUÑA FORD 1930, TIPO SPORT, flamante de todo. Por no necesitarla, se vende barata; pero al «cash». Véala en Zanja número 57. Sr. Anguita. V-6

FORD CAMION, CERRADO, UNA Y media tonelada: $345.00; Nash chico, 4 puertas: $95.00; otro: $120.00; carro Express, 4 puertas: $250.00 y otros. Hago cambios. Piezas para automóviles. Reina número 24. M-4366. Braña. V-6

EN 440 PESOS, VENDO CUÑA GRAham Paige, en perfectas condiciones de todo, económica. Facilidades. Altarriba número 4, Víbora. I-3100. V-6

PACKARD SEIS CILINDROS, DEL 28, en perfectas condiciones, a toda prueba, 7 pasajeros, en 150 pesos. Puede verse, a todas horas: Fernandina número 62, esquina a Monte, Garage «Carreño». Teléfono particular: A-9895, Ñico. V-6

SE VENDE UN FORD SEDAN CUAtro puertas de 1930 en perfectas condiciones. Puede verse en Taller Pinturas Santa María, 25 No 2, fondo de Carreño. V-6

VENDO $150 CAMION TANQUE, 1 y media tonelada, dos compartimentos, 300 galones cada uno, ruedas macizas, funcionamiento perfecto. Incubadora eléctrica para 180 huevos, en 15 pesos, casi nueva. I-3425. V-6

SE VENDE URGENTEMENTE UNA guagua de uso, de la propiedad del Bando de Piedad. Puede verse en Paula No. 77, esquina a Picota, donde se darán detalles. V-6

VENDO, BARATO, MARMON CHICO, Sedan, cinco pasajeros, del 31, pintura de fábrica, flamante, seis ruedas alambre. Hace 25 kilómetros por galón. Véalo: Oquendo 2, Garage. V-6

GANGA. DOCH CERRADO CUATRO puertas, completamente nuevo, del 31, seis ruedas alambre, gomas nuevas, se da primera oferta razonable. Ayestarán 51, esquina Tulipán. V-6

SE VENDE CAMION CHEVROLET, 1930, en perfecto estado, chassis largo, doble ruedas, carocería cerrada forrada de corcho, es un gran refrigerador. Alvaro Fernández, Vives No. 145. V-6

ALQUILAMOS AUTOMOVILES POR horas, días y semanas. Precios convencionales por más tiempo. Manejado por usted mismo. Latour, Telf. U-5942, Zanja y Lucena. V-6

SE VENDE FORD DEL 34, 4 PUERtas de luxe, magníficas condiciones. Informes: M 7111. Aguiar 45, puede verse de 4 a 7. V6.

SE VENDE BARATO, UNA LUJOSA cuña Buick. Para verla: Primera entre Diez y Doce, (Colegio). Reparto La Sierra. V-6

SE VENDE UN BUICK DE CINCO pasajeros, con cuatro puertas, abierto. Llanta 19. Se puede ver en la calle L y Línea. V-6

GANGA. POR NO NECESITARLO, regalo camión Studebaker, carrocería majagua, hace 24 kms. galón en perfecto estado general, único precio $50.00 contado. Teléfono I-3477. Santa Catalina y 10 de Octubre, Garage. V-6

SE VENDE UN AUTOMOVIL CASI nuevo, cinco pasajeros, véase Compostela No. 189. garage. V-6

CAMION GENERAL MOTOR DE 2 y media toneladas con gomas en buen estado y un camión Dodge Brother de 1 y media tonelada, se venden a precios de situación. Informarán en Monte 346. V-6

SEDAN MARMON, CUATRO PUERtas, en muy buenas condiciones, propio para Piquera. Se da baratísimo. Agencia Ford de Marianao. V-6

FORD V-8 DE 1935

Si usted está interesado en comprar un automóvil, llame a O. C. Griffin y le hará una demostración y le explicará las bondades que tiene el comprar un carro nuevo. Grandes facilidades para el pago. Dirección: Hotel Royal Palm, Departamento número 504-505 Teléfono A-7277. V-6

SEDAN AUTOPLANO DEL 32. EStá como nuevo. Se vende barato y con facilidades de pago. Agencia Ford de Marianao. V-6

FORD DEL 32, SEDAN, DOS PUERtas, cuatro cilindros, muy económico. Está flamante. Barato y con facilidades. Agencia Ford de Marianao. V-6

CHEVROLET 1934, DE LUXE, DE 4 puertas; radio Sportlight y muchos extras. Lo doy en $775.00. Para verlo: M. número 100, bajos, entre Jovellar y San Lázaro. No intermediarios. V-6

TALLER DE MECANICA

ACOSTA Y VALDES. SAN FRANCISCO 4, UNA CUADRA ESQUINA DE TEJAS. TELEFONO M-6757.

No compre ni venda automóviles de uso sin antes visitarnos tenemos reconstruidos de todas marcas, vendemos piezas de uso en buen estado, compramos cualquier automóvil, tenemos en venta camiones Internacional 2 y media, Graham Brothers, 2 y media, Ford 1 y media, Chevrolet, 1 y media, cerrado Ford paseo. Pontiac, todo barato. V 6

SE VENDE UN CAMION CERRADO buen motor, carrocería nueva, cinco gomas. Se vende barato por tener que ausentarse. Informa Pulido, Garage Aguila, Calzada de Vives. V-6

PARTICULAR VENDE CHRYSLER 75 cerrado, en perfectas condiciones informan al U-5735. V-6

PARA MOTOCICLETAS, ACCESOrios o cualquier reparación, la Casa Presas, es siempre una garantía. Nuestros precios no tienen competencia. J. Presas, Amargura 51. Telf. A-7769. V-6

7 MAQUINARIAS

VENDO APARATO RAPIDO IDEAL de 100 kilos, despedradoras, molino grande, 3 pedestales, caja bola 18 por 1.11|16. Cueto 190, Luyanó, (cerca Calzada). V-7

GRAN OCASION INDUSTRIALES EN cigarrería o particulares. Máquinas de cigarros Triunph, nuevas, Machete No. 3 nuevo, máquinas de sello, nuevas. Prensas hidráulicas para prensar tabaco o extraer aceite de palmiche, de gran potencia. Máquinas de envoltura y todo lo concerniente a fabricación de cigarro, adquiéralo barato. Informe a Ramón Rodríguez, Belascoaín No. 74, altos, Teléfono U-5824. V-7

VENTAS

v-7 MAQUINARIAS

MOTORES DE PETROLEO. SE VENden 2, uno 5 y medio, otro 7 y medio caballos. Completamente nuevos. Cristina 12. Sopeña. V17

SE VENDEN DOS MOTORES DE 1 H. P. 100/220 y uno de ¼ H. P. San Lázaro No. 166. J. R. Iglesias. V-7

MOTORES DIESEL, COMPRAMOS de 50 H.P. y 35 H.P. verticales, tipo pesado. Escribir indicando marca revoluciones, precio y demás detalles a «Walk-Over» Apartado 146, Santiago de Cuba. V-7

COMPRAMOS PLANTA, CORRIENte alterna trifásica 220 walts, 12 a 15 kw., movida por motor Diesel. Escribir, dando precios y detalles, a: «Walk-Over», Apartado 146, Santiago de Cuba. V-7

MOTOR «FIAT» TIPO CHICO. ARREglado para lancha. Arranque automático, $40. Lamar, M-7410 de 8 a 12 y 2 a 6. V-7

CALDERAS DE VAPOR

Tenemos una acabada de reparar, con placas y fogón, nuevos, de 20 HP.; y dos más de 10 HP., en construcción. Venga a ver cómo se fabrica su caldera. Los mejores trabajos de pailería que se hacen en Cuba, salen del Taller de Caprasio Muñiz, Ingeniero Mecánico, San Martín número 21. Teléfono: U-4197, Habana. V-7

SE VENDEN NEVERA LECHEROS o comercio. Refrigeración bajo 12 grados. Véalas en la fábrica Sterling J. Peregrino 108. V-7

AVISO IMPORTANTE. NUEVO APArato para el regadío, sin gastos de combustible ninguno Trabaja con la misma agua para todas alturas. Sirve para ríos, lagunas, arroyos. Facilidades de pago. Informan en Vista Alegre y Goicura. Víbora Manuel López. V-7

PESAS Y MEDIDAS

PESAS DE MOSTRADOR, BASCUlas usadas, de diferentes marcas. Garantizadas. Liquido baratas, procedentes de Compañías que cambian por pesas nuevas «Toledo». M. Amengual, Agencia de Pesas «Toledo». A-7807, Habana y Chacón. V-7

v-8 ANIMALES

GANADO CEBU, PROPIO PARA criador de gusto,, se venden un toro, una vaca y dos novillas, (hijos de sementales importados), Martínez, carretera Rancho Boyeros a Wajay, teléfono FO-2339. V-8

"EL CARDENAL"

Acaba de recibir mirlos, turpiales, tordos, malvis y clarines cantadores; dominicos, jilgueros del Río de la Plata y de España; calandrias, primaveras, monos, gatos, perros loros y pericos rojos del Japón y Madagascar; conejos de raza, aves y huevos de raza y peces. Jaulas, peceras y artículos del giro. Comidas balanceadas. «Magic» es el mejor alimento para sus pájaros y peces. «Majic» es la felicidad de sus pájaros. Armando González, Zulueta 73. V-8

SE VENDEN VARIAS CHIVAS PROximas, buenas lecheras. Informan FO-2530. V-8

SE VENDEN PERROS CACHORROS policías de un mes de nacido, legítimos, por tener que desocupar el local, baratos. Patrocinio 10, esquina a Felipe Poey. Tren de lavado, La Mariposa. V-8

v-9 MUEBLES Y PRENDAS

"LA HONRADEZ"

MUEBLES USADOS Y NUEVOS

Se venden muy baratos: Juegos de cuarto, comedor y sala «Renacimiento» y Arte moderno, Frigidaire «General Electric», está nuevo. Máquina de massage «Vita» eléctrica. Radios, máquinas de coser, neveras. Compramos, cambiamos y alquilamos. No compre sin ver antes nuestre precios.

"LA HONRADEZ". MONTE 85.
Entre Aguila y Revillagigedo A-7795 V-9

VENDO A PARTICULARES UNA máquina «Singer» de ovillo central, un juego recibidor moderno y un radio Víctor, también moderno. Escobar 87.1/2, primer piso, esquina a Neptuno. V-9

URGENTE, VENDO CUARTO MOderno, $28; otro 3 cuerpos, 8 piezas, finísimo: sala, $25; recibidor, comedor, estos muebles son caoba, estilo Arte Moderno, San Joaquín 60, Monte y Omoa. V-9

Máquinas, Burós y Joyas

Radios, ropa. Empeño, compro y vendo: máquinas escribir, sumar, calcular, coser, archivos, cajas, burós, mimeógrafos, pupitres, equipajes, objetos de Arte, satélites y mesas. Llame y vea: Monserrate 39 y Parque Zayas. A-8054. V-9

SE VENDE UN ESPLENDIDO REcibidor, forrado en terciopelo rojo. Gran salón dorado, con tapicería Anvensson y alfombra. Dos Bultell, mesa y reloj de carey y bronce. Piezas únicas en La Habana. Servicio de plata, para te. También platos y fuentes. Linda vajilla Desden, pintada a mano. Buena mantelería y muchos objetos de Arte. I. esquina a 11, Vedado. V-9

VENDO BARATO, JUEGO DE CUARto, escaparate de dos lunas, compuesto de cinco piezas, a la primera oferta. Refugio 2, altos, entre Prado y Morro. V-9

PARTICULAR VENDE JUEGO SAla 10 piezas comedor 9 piezas, no trato con mueblistas. Estevez No 4, esquina a Monte. V-9

SE VENDE LAMPARA DE CRISTAL muy antigua, sana y completa, igual que las instaladas en el restaurant, el patio y barra Arrechabala, 12 y 3a, Miramar, F-2339. V-9

POR EMBARCAR URGE VENTA juego de cuarto 8 piezas casi nuevo verlo, desde las 9 a. m., Virtudes 119B, segundo piso, esquina a Escobar. V-9

VENDO TODO EL MOBILIARIO DE casa, 3 juegos cuarto, tres cuerpos, arte moderno, vestidor, comedor estilo Renacimiento, lámpara pie, lámpara fina sala, comedor, adornos, Prado 27, altos. V-9

PUPITRES

Fabricamos pupitres cedro, caoba y corriente, extenso surtido en modelo para uno y dos niños, precios increíbles, únicos en Cuba dedicados a este giro. Modelos originales «Talleres Rosales. Real 85, Telf. I-3304. Puentes Grandes. V-9

MAQUINA SINGER, OVILLO CENtral, en perfecto estado: $23.00; juego de recibidor. de mimbre, sofá de tres cuerpos, regalo: $40.00; juego de sala: $20.00. Prado 31, bajos. V-9

REGALO MUEBLES

LE BRINDAMOS LOS MEJORES muebles desde los más modestos a los más lujosos. por módico precio. Grandes facilidades de pago. Especialidades en fabricación. Díaz y Chao, Neptuno 197 y 200 entre Belascoaín y Luceno. U-5154.

VENDO UNA MAQUINA SINGER, DE ovillo central. Está completamente nueva. Se da barata, por no necesitarla. Véala: Angeles 23, bajos, entre Maloja y Sitios, casa particular. V-9

VENTAS

v-9 MUEBLES Y PRENDAS

VENDO JUEGO CUARTO 25 PESOS; tres cuerpos $35.00; otro tres cuerpos mucho mejor $50.00; chifonier $4.00; cama moderna $3.00. Radio moderno barato. Maloja 151, antiguo, Lealtad y Escobar. V9.

SE VENDE: UNA ESPLENDIDA lámpara de sala con sus apliques, una de cuarto, un juego de cuarto de caoba para una persona, un juego de biblioteca compuesto de 2 estantes, una mesa escritorio y su butaca. Cómodas francesas para sala. Cuadros, objetos de arte antiguos, abanicos, una, mesa de mármol y otras de madera. Un sofá de caoba estilo "Duquesa". Pueden verse de 10 a 12 y 2 a 6 en 23 No. 18 esquina I, Vedado.

BAULES Y MALETAS

Gran realización: baúles de bodega y camarote, maletas y maletines, cuero y fibra. Aproveche la realización, que pronto se acaba. Precios de verdadera ganga. «La Casa Inglesa», Salud y Rayo. M-7179. V-9

OBJETOS DE ARTE

En bronce, porcelana y Onix. Lámparas de todas clases. Muebles en todos estilos, cuadros, gobelinos, alfombras, neveras, radios, baúles, maletas y otros objetos. Se realizan a precios de situación. Compramos y cambiamos, «La Casa Inglesa», Salud y Rayo. M-7179. V-9

MUEBLES A PLAZOS

No pierda esta oportunidad. Tenemos muebles para todos los gustos y situaciones, desde:

$1.00
Semanal.

"LA GRANADA"
Neptuno 191 y 193. Telf. U-4490. V-9

MAQUINAS ESCRIBIR

Máquinas de sumar, calcular, coser, muebles de Oficina, joyerías finas y relojes, equipajes de calidad. Compro, empeño y vendo. «La Confianza», Suárez 7. Telf. M-9603. V-9

SE VENDE UN JUEGO SALA MOderno. Salud 140. V-9

JUEGO DE CUARTO ARTE MODERno francés caoba, completamente nuevo, juego de sala dorado chico, piel de oso blanca, espejo dorado pared, lámparas, óleos, se vende en Prado 43, bajos. No comerciantes. V-9

La Casa Mosquera
San Rafael 129 y 131. Telf. U-5437

Amueble su casa con gusto y con poco dinero. También le cambiamos sus muebles o hacemos el negocio que más le convenga. Háganos una visita, no perderá tiempo. La Casa Mosquera, San Rafael 129 y 131. Teléfono U-5437. Facilidades pagos. V-9

MUEBLES BARATOS

Vendemos muebles, finos y corrientes, nuevos y de uso, máquinas de coser, escribir y equipajes. Visítenos y ofrezca lo que quiera, por lo que necesite. LA REGENTE, Salud, 14, Telf. M-2655. V-9

JUEGOS CUARTO, SALA, COMEdor y piezas sueltas de oportunidad, grandes facilidades pagos. Cambiamos, alquilamos, reformamos muebles, «La Predilecta», San Rafael 171, entre Oquendo y Marqués González. U-1729. V-9

EL BALUARTE ECONOMICO, BANqueteando en Hornedo, se reunió allí para trabajar y ayudar a los cubanos a vivir, dando la pauta de cómo deben los hombres sacrificarse por el bienestar de todos y no procediendo como aquéllos que tratan de despojarnos de todo derecho en forma gangsteriana, causando motivos de protesta en defensa de sus derechos hollados, (Hijos de Inclán), lamenta J. Naveira, S. en C., que tanto apretar la horma de los zapatos, tengan los peleteros que dejarnos descalzos, les aconsejamos que si quieren dormir tranquilos y evitarse tantas intranquilidades, adquieran un buen mobiliario en la Casa Ros y Novoa, Galiano noventicuatro, a plazos cómodos y dormirán a pierna suelta. Aprovechando una frase pronunciada en otro baluarte de la República, por el Coronel Batista, (bien dicha a tiempo): «Impediré la resurrección de los métodos machadistas». Industriales y comerciantes (que pagan los presupuestos), le preguntamos: ¿Cuándo va a empezar a suprimir ese altar. suna del comunismo y de procedimientos de apaches del trabajo? Puede empezar con mandarlos con la música a otra parte, usando un «Colonial». V-9

URGEME VENDER, HOY MISMO: juego cuarto: $29.00; otro, 3 cuerpos: $35.00; sala: $29.00; regio comedor: $57.00. Todo moderno. Escobar 9, bajos, entre San Lázaro y Lagunas. V-9

VENDO JUEGO CUARTO, ARTE MOderno, regio, último estilo; comedor, Renacimiento: $70.00; otro, cuarto, imitación enchape, plumeado; lámparas modernas, neveras, buró cortina, estantes, mesa sastre, Reina 22. V-9

JUEGO DE CUARTO, DE CEDRO: $40.00; Arte Moderno, tres cuerpos: $20.00; el de sala: $20.00; comedor y el radio, baratos, por pronto embarque, Sitios 40, entre Rayo y San Nicolás. V-9

MI JUEGO DE CUARTO, QUE ESTA nuevo: $18.00; sala: $15.00; juego cuarto, tres cuerpos: $30.00; radio: $15.00; escaparate, mesa y aparador, regalado, Neptuno 220, entre Aramburo y Soledad. V-9

¿Muebles? Neptuno y Soledad

Donde encontrará un gran surtido en los estilos más en moda. A plazos, con grandes facilidades. Al contado, los liquidamos. V-9

Compramos máquinas Singer

También muebles y cambiamos por nuevos, Neptuno número 235, esquina a Soledad. U-1360. V-9

BARATISIMO: SE DA LAMPARA sala, de bronce macizo; juego de comedor, Arte Moderno, nuevo; de cuarto, tres cuerpos y una bastonera. Morro 9, altos. Telf. A-8839. V-9

FAMILIA VENDE LUJOSO BURO renacimiento español nuevo, verdadera ganga para profesional y una regia radio-electrola Víctor, once tubos con magníficos discos, precio regalado. Está casi nueva. Jovellar 32 entre Infanta y N. V-9

Muebles Baratos

A verdaderos precios de gangas. Liquidación permanente de juegos de sala, cuarto y comedor.

VENGA A VERNOS EN SEGUIDA

Ahorrará dinero. Facilidades de pago. Tomamos sus muebles a cambio. «La Casa López», Belascoaín 76, entre Jesús Peregrino y Pocito. Telf. U-4541. V-9

VENTAS

9 MUEBLES Y PRENDAS

"LA CASA FERRO" VISITENOS

Juegos cuarto, sala y comedor, radios onda corta y larga. Máquinas coser y escribir. Objetos de Arte, joyas, neveras, ropas. Vendemos más barato que nadie y pagamos más que cualquier otro de nuestro giro. «La Casa Ferro», Gloria número 123, entre Angio y San Nicolás. Teléfono: M-1293. Pignoramos, vendemos y compramos. V-9

MUEBLES EN GANGA

Juegos cuarto: $30.00; sala: $15.00; comedor: $30.00; escaparates: $8.00; con lunas: $15.00; mesas correderas: $4.00; aparadores: $6.00; seis sillas y 2 sillones: $10.00; máquinas de coser. Se cambian y compran toda clase de muebles, pagando más que nadie. Se da dinero sobre joyas, muebles y objetos de Arte.

LA PRINCERA, SAN RAFAEL 107 entre Escobar y Gervasio. U-7926. V-9

OBJETOS ANTIGUOS

A precios de verdadera ganga, por abandonar ese negocio. Aproveche la oportunidad de comprar barato, artículos de indiscutible mérito.

CARBALLAL Y HERMANOS
San Rafael 138, entre Gervasio y Belascoaín. Telf. U-5744. V-9

"LA PREDILECTA"

LIQUIDACION POR REFORMAS

De un gran surtido de lámparas, jarrones de porcelanas, figuras de bronce y marfil, alfombras, gobelinos e infinidad de objetos, muy propios para regalos. Aproveche esta oportunidad que le ofrece únicamente

"LA PREDILECTA"
SAN RAFAEL Y OQUENDO
TELEFONO: U-2530. V-9

"CASA ARECHAGA" «EL SIGLO»

TALLER DE EBANISTERIA
Si usted necesita muebles, visite esta casa, donde encontrará preciosidades, por poco dinero. Compre directamente y comprará lo mejor. Manrique 189. Telf. A-6135. V-9

BAULES Y MALETAS

Los liquidamos por la mitad de su valor. No compre, sin ver nuestros precios, en Gloria esquina a Indio. Telf. A-6827. V-9

SALUD 11

Gran liquidación de muebles, lámparas, juegos de cuarto, sala, comedor, recibidor, sillas, sillones neveras, Frigidaires de cantina cantinas, mostradores, vidrieras, cajas hierro, contadora, molinos de café. Gran surtido en equipajes nuevos y de uso. Muebles de oficina. Compresor para pintar. En esta casa encuentran todo lo que necesiten. Visítenos: Salud 11. M-6136. V-9

FAMILIA PARTICULAR, VENDE juego cuarto, último modelo, $125; comedor, Renacimiento Español, otro, Arte Moderno, $55.00, recibidor; sala: $10.00; lámpara fina, $5.00. Concordia 127, bajos, entre Gervasio y Belascoaín. V-9

VENDO JUEGO MUEBLES LUIS XVI color marfil, bonito y elegante, siempre de moda, compuesto de escaparate dos lunas, cama, coqueta, con banqueta, chifonier, mesa noche, todo con cristales, verdadera ganga $90, costaron $350. Malecón 20, altos. V-9

SE VENDE JUEGO CUARTO, DE señorita, caoba, dos meses de uso; vajilla de cristal y porcelana; cubiertos, objetos adorno. Todo muy barato. No trato con comerciantes. Industria 6, segundo piso, entre Genios y Refugio. V-9

VENDO BONITOS JUEGOS, CUARTO $20.00, otro 3 cuerpos, $45. sala 9 piezas, espejo colgado; comedor elegantísimo 40 pesos, todos caoba. Arte moderno, barniz muñeca, Estrella 129, Campanario y Lealtad. V-9

GANGA EXCEPCIONAL: VENDO, casi regalado, gran juego de comedor, enchado. Soberbia obra de ebanistería, de lo más perfecto y acabado. Se da por el 10 por ciento del costo. Salud 98, bajos. V-9

FAMILIA QUE SE TRASLADA, vende un juego de cuarto de tres cuerpos, flamante, Arte Nuevo; un chaisselong, una cama media camera y un escaparate chico. Pueden verse a cualquier hora, en San Rafael 143, letra E., entre Aramburu y Soledad. V-9

SALUD 26 M-7600 REALIZACION

Pianola, caja caudales tipo banco, juegos sala, comedor y cuarto, contadora Nacional marca $999-99, neveras, libreros. Juego sala tapizado, nuevo, renacimiento italiano, su valor, $350. en $190. V-9

URGE VENTA JUEGO CUARTO ELEgante estilo inglés 8 piezas. $130. Verlo desde las 9 a.m. Virtudes 119 B. 3o derecha esquina a Escobar. V-9

SE VENDE UN MAGNIFICO JUEGO, estilo Inglés, tapizado en piel, nuevo, en la mitad de su valor. Rayo número 43. V-9

9 MUEBLES Y PRENDAS

MUEBLES EN GANGA

Juego de cuarto, Arte Moderno, $4.00 mensuales. comedor, caoba último estilo $3.00 mensuales; sala o recibidor, modernísimos. $3.00 mensuales; juego cuarto 3 cuerpos. caoba últimas creaciones $5.00 mensuales. Precios muy bajos.

"LA EMINENCIA', NEPTUNO 188 V.9

OBJETOS DE ARTE Y ANTIGUEDADES.

Gran liquidación: jarrones porcelanas, figuras bronce, juegos cubiertos plata, cuadros, relojes de bronce eléctricos. No tratamos con vendedores. Calle 11 número 241, entre F. y G., Vedado.

VENDO DOS JUEGOS CUARTO, 27 y 35 pesos; otro, 3 cuerpos, finísimo, muy barato; sala, 35 pesos; comedor, Modernista. Diez de Octubre 93, frente Alejandro Ramírez. Día y noche. V-9

A PARTICULAR VENDO MAGNIFIco juego de cuarto todo decorado. Precio de situación. Concordia 142 B, bajos, entre Oquendo y Marqués González. V-9

MUEBLES A PLAZOS

Gran surtido en juegos de cuarto, comedor y sala y piezas sueltas. Cambiamos muebles de uso, por nuevos. San Rafael 136 Telf. U-5157.

LA CASA FERREIRO V-9

MUEBLES Y RADIOS A PLAZOS COMODOS

Juegos de cuarto, sala, comedor y recibidor

desde

$1.00

semanal

CAO Y VARELA

Neptuno número 187, entre Gervasio y Belascoaín.

Compramos y cambiamos y alquilamos muebles. V-9

OBJETOS DE ARTE Y JOYAS

Liquidamos: porcelanas, figuras bronce y marfil, objetos de plata, lámparas, radios, Frigidaire, relojes de pared y pie, gobelinos, juegos de cuarto, sala, comedor y recibidor, mesas de mármol. Juegos cubiertos de plata. Muebles antiguos. También tenemos un enorme surtido en joyería fina. **"Los Tres Hermanos'. Consulado números 94 y 96. A-4775.** V-9

v-10 UTILES DE OFICINAS

MUEBLES DE OFICINA, VENDO Y compro: archivos, burós, máquinas escribir, sumar, calcular, cajas hierro, ventiladores, Kardex, armarios acero, libreros, tarjeteros, satélites. Compostela 43, entre O-Reilly y Progreso. V-10

MAQUINAS DE ESCRIBIR, SUMAR, calcular, mimeógrafos, archivos, Kardex, tarjeteros, burós, libreros, satélites, cajas, archivos hierro, bancos, carpetas, sillas, sillones, butacas. Progreso 3, entre Aguacate y Villegas. M-8638. V-10

CAJA MOSLER, SEIS PUERTAS. Vendo máquinas escribir, sumar, archivos, burós, libreros, sillas giratorias, carpetas, banquetas, Kardex, satélites, estantes, tarjeteros, bancos. Compostela 43, entre O-Reilly y Progreso. M-8638. V-10

CAJAS HIERRO, ARCHIVOS, BUrós, máquinas escribir, sumar, armarios acero, libreros, Kardex, ventiladores, percheros, sillas, sillones, butacas, archivos, banquetas, satélites, carpetas. Progreso 3, entre Aguacate y Villegas. M-8638. V-10

BOLSA DE MUEBLES DE OFICINA

Agentes de los muebles de acero "YAWMAN AND ERBE"

COMPRAMOS Y VENDEMOS
NUEVOS Y DE USO, ARCHIVOS DE acero, muebles caoba. Cajas caudales. Tarjeteros, Kardex, Libreros, mesas, mobiliario de colegios, procedente remates. Compostela No. 55 entre Obispo y Obrapía. A-7744. V-10

v-11 Instrumentos de Música

VENDO PIANOLA ELECTRICA, UN juego portátil de mimbre, un juego de cuarto esmaltado. Calle 27 número 271, entre A. y B. V-11

POR ESTORBAR, VENDO UN PIAno, de muy buena marca y en excelentes condiciones, flamantes voces. Tiene banqueta y lo doy muy barato. Informan: Lealtad número 64, entre Concordia y Virtudes. V-11

PIANO FINO, COMPLETAMENTE nuevo de la mejor marca, último mo delo lo vendo baratísimo, válo, me urge venderlo. Calle 24 letra B, entre 25 y 27. Vedado. V-11

v-11 Instrumentos de Música

GRAN PIANO ALEMAN, DE MARca muy famosa, color nogal, moderno y está nuevo. Se vende muy barato. Véalo y convénzase, en Dragones, frente al Teatro Martí. V-11

LOS MEJORES PIANOS, LOS VENde «La Internacional», San Rafael número 57. Verticales y cuarto cola. Grandiosas voces y grandes facilidades de pagos. Véalos y convénzase, «La Internacional», San Rafael número 57, esquina a Campanario. V-11

ESTUPENDO PIANO DE LA FAMOsa marca Lyon Healy, lo mejor de lo mejor, está nuevo, venga, vea y convénzase. Lo doy muy barato. Dragones frente teatro Martí. V-11

REGIO PIANO DE GRANDES VOces, sin comején, completamente nuevo, moderno, cuerdas cruzadas, tapa cuadrada, teclado blanco, tres pedales, ganga 45 pesos con banqueta: vale triple. Barcelona 5. V11.

"LA PREDILECTA"

SAN RAFAEL 141

POR REFORMAS EN EL LOCAL
Realizamos un enorme surtitdo de pianos de ocasión. Verticales y cuarto de cola, de absoluta garantía y en iguales condiciones que nuevos. Propios para personas de gusto y al alcance de todas las fortunas. Facilidades de pagos. Visite «La Predilecta», San Rafael 141, esquina a Oquendo. Teléfono: U-2530. V-11

AFINADORES

AFINE SU PIANO, POR $2.00, CON toda garantía y seguridad. Manuel Domínguez, afinador mecánico, graduado en la Escuela «Danguard», de New York Taller de Reparaciones. Dragones entre Prado y Zulueta, teléfono M-3040. AF.

AFINADOR-COMPOSITOR DE PIAnos, pianolas, del Conservatorio de Música «Masriera», del Vedado, Experto graduado en Michigan, Estados Unidos. Trabajos garantizados. Precios módicos. Afinar: $2.00. Avisos: Profesor Vidal Cuveolier. Telf. A-8606 Afi.

12 RADIOS

RADIOS DE LAS MEJORES MARcas: Philco, RCA., Víctor, Majestic, Atwater Kent, etc., pueden verse hasta de noche en Escobar 87.1/2 primer piso, esquina Neptuno. M-1542. In mejorables precios: Grandes facilidades. V-12

BROWNSWICK 7 TUBOS, COMO nuevo, mucho alcance, muy sonoro. Precioso mueble gabinete. Costó $275 Se da en $40. Lamar, M-7410 de 8 a 12 y 2 a 6. V-12

SE VENDE RADIO DE PAQUETE marca Emerson, de Gabinete, onda larga y corta, San José 126½, letra E, bajos, entre Oquendo y Soledad. V-12

RADIO RCA., VICTOR, NUEVO

Cambio por muebles usados, pianos, pianolas u objetos de valor. Para más informes: Llame: Telf. X-2080. Menéndez.

SACRIFICO MI RADIO QUINCE días de comprado, coge España, con volumen de local, pierdo 20 por 100 de su precio. Neptuno 162, segundo piso. V-12

V-12

Radios
STANDARD
Onda corta y larga.
Los mejores y más baratos, equipados con los famosos Condensadores
CORNELL-DUBILIER
Desde
$1.00
Semanal.
CAO Y VARELA
Neptuno núm. 187, entre Gervasio y Belascoaín. Para exclusivas: Apartado 566, Habana. V-12

VENDO RADIO VICTOR MOD. RE 57 último tipo con electrola magnífico mueble, costó $375, se da por 75, buena oportunidad. Juego de sala $40; juego comedor $45. Puig, San José No. 98. V-12

VENDO EL MEJOR RADIO DE ONda corta, 8 tubos y cuatro bandas. Pocos meses de uso, no ha sido reparado. Sólo por $90.00. Calle 6, No. 197, bajos. Vedado. entre 25 y 27. V-12

OPORTUNIDAD: RADIO RCA., SIEte bombillos, regalo $16.00; otro, modelo 1935, $17.00; Crosley, gabinete flamante, regalo $35.00. Véalos, Monte 217, altos, esquina a Figuras. M-8542. V-12

VENDO MI RADIO, MODELO 1935, onda corta y larga, prácticamente nuevo, tipo Catedral, bonita tonalidad. Precio: $35.00. Plasencia 21, bajos, esquina Desagüe, cerca Infanta. V-12

RADIOS "GRUNOW" 1935

Onda corta y larga, llegaron. A plazos, desde $5.00 mensuales. Admitiéndole como fondo, parte pagos: radios, ortofónicas, radiolas. Solicite demostración: Monte 217, altos, esquina a Figuras. M-8542. V-12

v-12 RADIOS

LA RADIO S. A.

Laboratorio de Radios, dirigido por técnico Demetrio Fuertes, exmecánico titular de Majestic. Trabajos garantizados en Radios, ventiladores, motores, aparatos Rayos X, bombas de agua. Monte 2-G M-9400.

RADIO CON MUEBLE DE GABINEte de ocho bombillos. Se da en 36 pesos. Costó 180 pesos, con voz inmejorable. Maloja 49, segundo piso, de 12 a 2 y de 6 a 8 p. m. V-12

13 LIBROS E IMPRESOS

LIBRERIA «ALBELA», CONTINUAS novedades científicas y literarias. Libros Enseñanza Elemental y Superior, Revistas de Modas, Agencia exclusiva «La Femme Chic», de París; «Chic Parisién», y todas sus publicaciones, las mejores del Mundo. Pídalas en esta librería. Compra y venta libros antiguos, con grabados preferentemente cubanos o que traten de Cuba. Belascoaín y San Rafael, U-5783, Apartado 511, Habana. V-13

14 CAJAS REGISTRADORAS

VENDEMOS CONTADORAS NATIOnal todos los modelos a menos del 20 por ciento del valor. Véame antes de comprar, vender, cambiar o reparar. Decir Cano es decir garantía. Habana 116½ entre Teniente Rey y Amargura. V-14

15 OBJETOS VARIOS

SE VENDE UNA BICICLETA EN buen estado, muy barata, Rastro 3. V.15

SE VENDEN DECORADO PARA teatros casi nuevo de tela, cámara completa color azul, otra roja, otra negra, pintadas al óleo, seis trajes típicos mexicanos (chinas bordadas en lentejuelas). Todo muy barato. Informan Blanco 32, altos. V-15

SE VENDE UNA COCINA PARA CAfé o lechería, un armatoste y una vidriera mostrador. Monte 40, por Angeles, Rastro. V-15

PROPIETARIOS. TENGO BUENAS puertas calle, cedro primera, hay puertas persianas interior, puertas cristal para Comercio, un servicio intercalado, baranda oficina tablón caoba. Véalas, Compostela 116. V-15

400 SILLAS PLANAS PLEGADIZAS, casi nuevas se venden a 50 cts. Informes teléfono FO-7023. V-15

EXTINGUIDORES FUEGO, FRIGIdaire, piano concierto, juego cuarto moderno, sillón barbero, caja caudales, radio, reloj encender-apagar vidrieras, Pizarra hotel, extractor jugo eléctrico, bombas-motores, todas horas. Egido 18. V-15

VENDO VARIAS VIDRIERAS MOdernas de todos tamaños, baratas, caja caudales, cantina y nevera, banquetas, mesas vitrolity, sillas. Baranda de oficina. Informes Estrella 109, por Campanario. Carpintería. V-15

LIQUIDO: VIDRIERAS DE 7 Y 8 pies, ventiladores, mesas Vitrolite, nevera comercial, cajas caudales Mosler, contadoras, molinos café Hobar Esteiner franceses, motores. No reparo precio, Plaza del Polvorín, Zulueta 125. V-15

TRES VENTILADORES DE TECHO, corriente 110, $8.00, cada uno; máquina escribir Remington, portátil: $25.00; máquina sumar: $20.00; mimeógrafo: $15.00, Lamparilla 63 y medio, entre Villegas y Bernaza. V-15

SE VENDEN: UN PAR DE PUERtas de calle, con cristales; 2 lavabos manos, 1 nevera Oficina, 3 maniquíes caballero, 1 máquina sumar, Real 135 letra B., Marianao, «La Aplanadora». V-15

VENDO VIDRIERAS CONTADORAS, molinos, mesas Vitrolite, sillas, banquetas, pesas, exprimidoras de jugo, rebanadoras de jamón. Enseres en general. Servimos pedidos al Interior. También compro. Cano, Habana 116 y medio, entre Teniente Rey y Amargura.

REFRIGERACION

Planchas de corcho, juntas de goma para puertas de neveras, accesorios en general y equipos automáticos LIPMAN, Compañía Cubana de Refrigeración, Arroyo y Cristina, Habana.

SE VENDEN DOS COCINAS DE GAS, nuevas, muy baratas, Jesús del Monte y Mangos, Bodega. V-15

VENDEMOS VIDRIERAS TODOS tamaños, mesas vitroliti y fonda, banquetas, exprimidores jugo, contadoras, pesas, sillas. Servimos al interior enseres en general. Cano, Habana 116½, entre Teniente Rey y Amargura V-15

SE VENDEN DOS VIDRIERAS MOdernas y un estante de cristales con sus entrepaños y correderas patente. Informan Aguila 272. H. González. V-15

SE VENDE UN APARATO DE GIGnasio (un remo) completamente nuevo en un precio muy reducido, calle 13 No. 102 entre 12 y 14. Vedado. V-15

OPORTUNIDAD: MARCOS PARA

retratos, diplomas, gobelinos. Realización de cuadros y marcos. Importación directa. Calidad y precios sin competencia. Casa Martorell, Aguila 90, casi esquina a San José. M-1555. Molduras refractarias al comején.

15 OBJETOS VARIOS

LIQUIDO FAROLES Y LAMPARAS, estilo renacimiento español, hacemos bastidores a la medida, compramos camas y colombinas de hierro. Jess María 81. M-9698. Precios de situación. V-15

REPARACIONES

9 MUEBLES Y PRENDAS

CASA «CORO», REPARAMOS MUEbles. Trabajos de gusto, combinaciones de maderas, chapas y tapicerías Barnizo toda clase muebles. Especialidades en colores. Limpieza de muebles a domicilio. Garantía. Precios módicos. Estrella 27, entre Angeles y Aguila. M-2127. R-9

GRAN TALLER DE TAPICERIA

¿ Quiere usted hacerse, con poco dinero, de un juego estilo Inglés? Pase por el Taller de Tapicería de Martínez, Rayo 43. Me hago cargo de tapizar, dorar, barnizar y reformar toda clase de muebles. Trabajos garantizados. Precios económicos, Rayo 43. M-7872.

TALLER DE TAPICERIA, BAR-

niz de muñeca y pinturas finas, de Pedro García Espinosa, en San Rafael 143-B , entre Aramburu y Soledad, teléfono U 4424. Recuer de que tener sus muebles en estado flamante, es sinónimo de prosperidad. ¡Arréglelos! R9

REPARAMOS SUS MUEBLES, POR poco dinero, dejándolos nuevos. Casa Pardo: U-5761. Los modernizamos, barnizamos a muñeca, esmaltamos «Duco», pinturas mimbres, a vapor, tapicería en general. Azogamos espejos. Trabajos garantizados, San Rafael núm. 130. R-9

12 RADIOS

SI SU RADIO NO FUNCIONA, O funciona defectuoso, avise al teléfono: M-7007 y se lo examinaremos gratis. Taller moderno, Apodaca número 29, esquina a Suárez. R-12

SI SU RADIO NO FUNCIONA, O funciona defectuoso, avise al teléfono: M-7007 y se lo examinaremos gratis. Taller moderno, Apodaca número 29, esquina a Suárez. R-12

DINERO-HIPOTECA

d1 SE TOMA

DINERO

No pierda tiempo. Cuando necesite tomar dinero en hipoteca o pagarés, vea a M. Fernández, San Ignacio 50. Telf. A-4432. De 2 a 5. Operación rápida y absoluta reserva

d-2 SE OFRECE

DINERO: FACILITO LA CANTIDAD que necesite en hipoteca. Para bóvedas y panteones desde 50 pesos en adelante, módico interés. Rapidez y reserva. Compro casas en la Habana y sus repartos. Teléfono I-3167. D-2

DOY 10,000 PESOS EN HIPOTECA, junto o fraccionados. Interés, desde 7 por ciento anual, si hay buena garantía. Véame, en Manrique 43, altos. A-9173. Deseo trato directo, únicamente. D-2

HIPOTECAS

Tenemos varias partidas para Habana, Vedado o Víbora. Tipo y tiempo, según garantía. Llámenos antes de cerrar y compare nuestras ofertas. Miró y Linares. Aguiar 71, bajos. A-8577. D-2

DOY DINERO EN HIPOTECAS, cualquier cantidad, al 7 por ciento. Operación en 24 horas. También sobre bóvedas, panteones. Compro casas y créditos hipotecarios. Alberto Cuervo, Edificio La Metropolitana 342. M-2808. D-2

20,000 PESOS SOBRE PROPIEDADES ofrezco urgentemente. También sobre panteones, bóvedas, alquileres de casas. Voy a domicilio. Avisen: Rayo 2 altos, esquina San Rafael, de 10 a 5, Sr. Escobar.

PRESTAMOS

Dinero sobre joyas
Desde el 1%
Vendemos joyas, baúles y maletas
Se compra oro.
LA PERLA
Animas 84. esq. a Galiano.

DINERO

Doy grandes y pequeñas cantidades en primera hipoteca, desde el 7 por ciento, en adelante, para La Habana y sus Barrios. Compro y vendo casas y solares.
Compro y vendo Bonos y Acciones.
JULIO C GRANDA
Obrapía 33. Telfs M-5921 y F-5759. D-2

d3 BONOS Y ACCIONES

COMPRO DERECHOS Y ACCIONES hereditarias, censos. Escriban dando detalles a Francisco Soto, San Mariano 66, entre Armas y Porvenir. Víbora. D-3

BANCO ASTURIANO: COMPRO BOnos y Acciones Compro Acciones Compañía Cubana Electricidad Compro y vendo Bonos y Acciones de todas Compañías, cotizables y no cotizables en la Bolsa. Manuel Piñol. Obrapía núm 17

CENSO. COMPRO UNO DE $1.000 EN la Habana o Vedado, si me lo dan en proporción. G. Mauriz, M-7586. Metropolitana 538. D-3

N. GELATS Y COMPANIA

106 Aguiar 108 esquina a Amargura

CAJAS RESERVADAS

Las tenemos en nuestras bovedas construidas con todos los adelantos modernos y las alquilamos para guardar valores de los interesados. En esta oficina daremos todos los detalles que se deseen

PARA EL HOGAR

ph-1 Pintúras e Instalaciones

J. BELLO, MECANICO ELECTRICISta, instalaciones eléctricas, bombas y motores, traslados de lámparas, reparaciones de radios, seriedad, garantía en todos mis trabajos. Precios módicos. A-8013. PH-1

PARA LAS DAMAS

pd3 Interés para las Damas

PARA LAS DAMAS INVENTO MARAVILLOSO

Cabello hermoso, abundante, sin canas ni caspa, ligeramente ondulado, se obtiene a los pocos días de usar la famosa **Agua de Colonia Condal**. Producto sin rival, para la vitalidad del cabello. Probad, es creer. Resultados sorprendentes. Ventas en Droguerías: Sarrá, Johnson, La Americana. Tiendas: El Encanto, La Casa Grande, Isla de Cuba, El Chalet y casas bien surtidas. Ojo con las imitaciones. No es legítima **Colonia Condal**, si el frasco no lleva la etiqueta color naranja. PD-3

MARGARITA LOPEZ: ZURCIDORA y tejedora. Zurcidos semi invisibles. Especialidad en telas gruesas y trajes para caballeros. Precios económicos. Blanco número 1, bajos, entre Malecón y San Lázaro. PD-3

LAS CANAS ENVEJECEN "GOTAS SUBLIMES"

Péinese con GOTAS SUBLIMES, loción vegetal y se encontrará joven, dieciocho años de éxitos. No mancha las manos y en 7 días le devuelve su color exacto y hermoso, y se ve libre de las canas por un año. Pídalas El Encanto, Los Precios Fijos, Peluquería Torre del Oro, Sarrá, Johnson, La Americana y Farmacias o a su representante R. Gualda, Lacret 489, Santos Suárez. I-6230. PD3

TAPICERIA FINA Y CRETONAS, para muebles y cortes de vestidos en cualquier cantidad, precios de fábrica, por paquete postal. Informes y muestras: Textile Export. 3675, Broadway. (New York). PD-3

APRENDA CORTE Y COSTURA

Si desean aprender en corto tiempo el corte y confección en todo alcance, conozca mi obra titulada: **«El Corte Moderno Nacional, Sistema Méndez». De venta: «El Encanto», «La Filosofía» y en mi Academia: Neptuno número 81, altos.** Clases a domicilio y correspondencia a personas de estricta moralidad. Hacemos moldes y cortamos vestidos. Especialidad: abrigos y trajes sastres.

APRENDA CORTE Y COSTURA

Sistema «Alemany», es la preparación más sólida y útil para la mujer. Estudios que ofrecen garantía. Modernos, completos, fáciles y agradables. Hágase profesora **titular**. Rechace antiguos métodos y modernice su trabajo, estudiando en el Instituto «La Central», San José 9. Inventora: Matilde A. viuda de Raurell. Aprenda en las Sucursales, por competentísima profesoras: (Sras Orfila, Luz 26); Sra. Romero, Octava y Tejar. Lawton); (Sra. Landa, Bernaza 47); (Sra. Juanita, Marqués González 29); (Srta. Hortensia, Atocha 6, Cerro); (Sra. Adela, Apodaca 23-B.); (Sra. Matutina, José Ramírez 12); (Sra. Luz, Enrique José 71 y medio, Camagüey); (Sra. Vda. Faget, Colón 7, Colón); (Srta. Marina, Río 5, Matanzas); (Srta. Luisa, Ayllón 331, Cárdenas); (Srta. Nélida, Central Perseverancia); (Srta. Sierra, Casa Blanca); (Srta. Padilla, Lawton 29, Víbora). Todas cortan moldes a medida y trajes. Clases con facilidades de pagos. Vendo métodos modernos, explicados al alcance de todas las inteligencias. Precio: 4 pesos, 30 centavos. Clases gratis al Interior. Infórmese. Remita sellos.

EXPERTA SOMBRERERA: VISTA elegante: Haga su sombrero de la tela del vestido. Tiño, plancho y engomo. Hago modelo que desee. «Celestina», San Rafael 41-C., una cuadra Galiano. PD-3

ELECTROLYSIS EXTIRPACION DE LOS VELLOS

de la cara, muslos, piernas, etc., por medio de la electricidad. Tratamiento definitivo y garantizado. Sra. Alexandra Calle Tercera No. 381, entre 2 y 4, Vedado. Habana. P-5

SU VELLO SUPERFLUO

Desaparece en un minuto con el «Depilatorio Milagros», pídalo en «El Encanto» o «Moderno Poesía», para el interior remita $0.40 en giro o sellos al Dr. Piñeiro, Reina 55, Farmacia. PD-3

ZAPATERIA «EL ROSAL», CALZAdo a medida, señoras, caballeros y niños. Especialidad pies delicados y defectuosos. Hacemos y forramos zapatos con tela de su vestido. Pasamos a domicilio. Real 65. Teléfono FO-3421 Puentes Grandes. PD-3

CALLE D No. 4, MARIA FERNANdez da clases de corte y costura y se hacen moldes. PD-3

APRENDA CORTE Y COSTURA, EN breve plazo. Enseñanza rapidísima. También clases a domicilio. Hago moldes a medida. Especialidad en vestidos de última moda y trousseaus de novia. **Llámeme al teléfono: M-3613.**

SEÑORITA: NO PAGUE SUS VESTIdos, hágaselos usted misma. Informes M-2713. PD-3

POR UN PESO, SE HACE EL VEStido que quiera. Por 50 centavos, corto y entallo. Se dan clases de corte y costura. Manrique número 28, casi esquina a Animas. PD-3

25 CENTAVOS, POR PLANCHAR Y engomar sombreros de señora. Arreglos: 50 centavos. Casa «Roma», Aguila 125, esquina a San José. Telf A-9030.

SUSCRIBASE Y ANUNCIESE EN EL «DIARIO DE LA MARINA»

ENSENANZAS

e1 Profesoras y Profesores

ENSEÑANZA DE IDIOMAS INGLES y francés, Ciencias en general, física, Química, Astronomía, Astrología, Caligrafía, Grafología, Geroglíficos Egiptos. Estudios Kelly, Animas 43, bajos, por Crespo. E-1

BAILES MODERNOS (TOMASIN)

Positivamente enseño, con práctica: Danzón, Son, Paso doble, Blues, Vals, Fox Trot, Tango Salón. Voy a domicilio. Seriedad y garantía. S. Nicolás 264, entre Gloria y Misión a 2 cuadras Monte. E-1

ALUMNOS DEL INSTITUTO

Matricúlese en el gran cursillo organizado por la Cooperativa de Estudiantes y patrocinado por la Academia «Bravo». Clases por Catedráticos del Instituto. Cuotas: Preparatoria, Primero y Segundo Año: $4.00; Tercero y Cuarto Año: $5.00. Neptuno entre Belascoaín y Lucena. Teléfono U-2627. E-1

ESTUDIE FRANCES CON PROFEsor graduado de Universidad francesa, clases a domicilio, teléfono U-1551, Profesor Jean, Belascoaín No. 36½. E-1

UN MAESTRO DESEA DAR CLASES en Inglés. Llame Alejandro. Teléfono FO-2710. E-1

PROFESORA DE 1a Y 2a. ENSEñanza, años de práctica. Clases a domicilio y en su casa. Preparatoria con inglés. Aritmética mercantil. Doy referencias. Teléfono F-2635. E-1

INGLES PRACTICO. CON MI MEtodo y clase individual diaria, garantizo prepararle en cuatro meses para sostener una conversación. Neptuno 162, segundo piso. E-1

PROFESORA COMPETENTE MEJOres refe rencias, enseña hablar inglés en corto tiempo. Precios módicos. teléfono F-4434. E-1

BACHILLERATO

PROFESORES DEL INSTITUTO ACADEMIA «RABIÑA» EL NUEVO CURSO COMIENZA EL DIEZ DE JULIO

Prepárese para los exámenes finales del mes de Septiembre. Puede recuperar el tiempo perdido. El curso comienza el diez de julio. Todas las asignaturas del Bachillerato, explicadas por profesores del Instituto. Cuotas módicas. También se cursan las asignaturas de la E. Profesional de Comercio. **Academia «Rabiña»**, Neptuno y Manrique, altos. A-9222 y M-7849.

"SAN ELOY"

Colegio y Academia. Fundado en 1907. Primera y Segunda Enseñanza. Preparatoria, Bachillerato, Comercio, Idiomas, Cultura Física. Cursos preparatorios especiales. Admitimos pupilos, medio pupilos y externos Cerro 620. Telf. I-6002. Pida prospectos.

CLASES DE GUITARRA. PROFESOR Rafael Nadal, enseñanza por los métodos modernos y toda clase de acompañamientos. Neptuno 227, altos, Academia de Música.

NO PERDERA DINERO. GARANTIzo usted hablará inglés en breve, tomando clases individuales conmigo. Aseguro enseñanza rápida, práctica. Especialidad conversación perfeccionamiento. Competente profesora Americana. Galiano 93, altos. E-1

TAQUIGRAFIA, ORTOGRAFIA E inglés, tres asignaturas por sólo $2.00 al mes, durante Julio. También por correspondencia, clases nocturnas. Oscar Oscar Lunar y Libertad, Regla Enseñanza garantizada. E-1

POR $2.25 MENSUAL, 8 ASIGNATUras, todas inclusive, inscribiéndose hoy mismo, Aproveche inmediatamente: Inglés, Taquigrafía Pitman, Teneduría, Mecanografía, Gramática, Ortografía, Aritmética, Caligrafía. Teléfono U-4782. (No es Academia.) E-1

PROFESOR GRADUADO EN LA Normal de Madrid, ofrécese para explicar a domicilio, clases elementales y superiores. Sistemas didácticos novísimos. Pedrós, L. No. 164 teléfono F-1895. E-1

INGLES, TAQUIGRAFIA (INGLESA y española), Teneduría, Cálculos Mercantiles, Aritmética, Algebra, Caligrafía, Mecanografía y Ortografía. Enseñanza a domicilio, por el Profesor F. Heitzman, Monte 103, altos. M-9247. E-1

CLASES POR CORRESPONDENCIA. Cualquier asignatura de comercio, bachillerato, ingreso en Escuelas, etc. Cuota desde uno a cinco pesos. Pida informes, Academia Interamericana, Concordia 12, Habana, Telf. M-6379. E-1

INSTITUTO TECNOLOGICO

REPRESENTADO POR LA ACADEMIA «RABIÑA»

Clases por correspondencia y personales, Neptuno y Manrique. M-7849 y A-9222, Habana. Cursos Prácticos. Cursos Técnicos, Jabonería y Perfumería, Química Farmacéutica, Licorería, Agrimeusura. Construcciones Civiles, Arquitectura, Dibujo, Electricidad Industrial, Radio, Refrigeración Industrial, Matemáticas Superiores. Informes: Academia «Rabiña». Precio del Curso: $5.00. E-1

BAILES MODERNOS (TOMASIN)

Positivamente enseño, con práctica: Danzón, Son, Paso Doble, Blues, Vals, Fox Trots, Tango de Salón. Voy a domicilio. Seriedad y garantía. San Nicolás número 264, entre Gloria y Misión a dos cuadras de Monte.

EMILIA A. DE CIRER, COMPETENte Profesora de Piano y Mandolina, Teoría y Solfeo, incorporada al Conservatorio **Peyrellade.** Enseñanza efectiva y rápida. **Clases a domicilio.** Precios moderados. Virtudes 2-A., Hotel Washington. Telf. M-3613. E-1

APROVECHE LA OPORTUNIDAD

Hágase profesional, estudiando taquigrafo-Corresponsal, Tenedor de Libros, Perito Mercantil y Calígrafo, Perito-Contador, Auditor, Procurador, Profesor, Profesora de Corte, Pericial de Aduanas, etc En inglés y castellano. Solicite folleto. $1.50 mensual. Universidad de Ciencias Comerciales, Oficios 38, altos. E-1

e1 Profesoras y Profesores

AUGUSTO CIRER PROFESOR DE Piano, Violín, Teoría y Solfeo, incorporado al Conservatorio **González Molina.** Clases a domicilio, yendo a los Repartos y pueblos cercanos, Hotel Washington, Virtudes 2-A. Telf. M-3613.

PROFESOR DE BAILES

Precios módicos. Enseñanza rápida de Son, Fox, Tango, Blues, etc. etc. Doy clases a domicilio. Ismael Servalló, Cárdenas número 3, segundo piso.

OBSEQUIO DE LA ACADEMIA DE COMERCIO

LUIS B. CORRALES

Los que presenten este anuncio y quince centavos en sellos, recibirán una Aritmética Mercantil práctica. Clases: Teneduría de Libros, Taquigrafía, Ortografía, inglés. Clases de Mecanografía: $1.00 mensual una hora. Clases individuales. Lealtad número 141, entre Salud y Dragones E-1

PROFESOR DE BAILES: J. BANDE, Gloria número 25, entre Someruelos y Cienfuegos, segundo piso. Enseñanza rápida de Son, Danzón, Blues, Fox Trot, Pasodoble, Vals y Tango de Salón. También doy clases a domicilio. Precios módicos. E-1

BAILES: MAURICE

Srta. Santander. Ultimos estilos Europa y América. Vals, Fox, Pasodoble, Son, etc. Bailes Teatrales. Profesores procedentes de New York. Visítenos, sin compromiso. Precios módicos. Enseñanza rápida. San Rafael 24, altos, **«Goya».** Vamos a domicilio. E-1

CORTE Y COSTURA, SISTEMA MAchado, Directora señorita Herrera. Clases a domicilio, hacemos patrones a medida, vestidos de señora, desde 50 cts. 25 No. 236, **F y G**, teléfono F-3012. E-1

e-2 COLEGIOS

COLEGIO MOUNT SAINT JOSEPH, Baltimore, dirección Hermanos Xavier. Preparación colegio o comercio. Precios moderados. Vida doméstica. Informes G. D. Apartado 2543, Habana. E-2

INTERNOS

¿Tiene problema con sus niños? Nosotros lo resolvemos. Alta moralidad. Comida sana y abundante. Estudios comerciales. Corte y Costura «Alemany». Inglés diario. Colegio Academia Mercantil, Luz 26, Habana. E-2

e3 ACADEMIAS

ACADEMIA Y COLEGIO MORA-

les. San Rafael No. 261, esquina a San Francisco. Taquigrafía Orellana, Pitman, Gregg y Duployé, Mecanografía, clases a domicilio, Teneduría por método analítico, inglés, Corte y Costura Piano. Primera y Segunda enseñanza. E-3

ACADEMIA DE IDIOMAS ROBERTS, Malecón 31. Teléfono: A-1317. ¿Desea usted aprender inglés? Compre el método Roberts. Se recomienda por sí solo. Distinción. Eficiencia. Garantía. Cuarta Edición: $2.00. E-3

ACADEMIA RABIÑA

EL NUEVO CURSILLO COMIENZA EL PRIMERO DE JULIO BACHILLERATO

Clases individuales inglés, Francés, Alemán, Taquigrafía «Pitman» y «Gregg», Mecanografía, Ortografía, Teneduría de Libros, Correspondencia Comercial, Aritmética TAMBIEN CLASES POR CORRESPONDENCIA. Ingreso E. Ingenieros, Arquitectos y Veterinaria. Curso Procurador. Pida prospectos: **Neptuno 78 y 80, altos, esquina, Manrique. Telfs. M-7849 y A-9222.** E 3

CABALLERO

Academia atendida por profesores graduados en las Escuelas de Comercio. Preparamos para Oficinistas, Teneduría de Libros y Comercio, a jóvenes de uno y otro sexo. Costo de la matrícula, un peso al mes, por asignatura.

SAN RAFAEL 139, ALTOS

INTERES GENERAL

TRADUCCIONES

Comerciales, Técnicas, Literarias.— Alemán, Español, Francés e Inglés. Nicolás Bravo Jr., teléfono M-3075 y FO--2248. IG.

VENDO FORMULA ALEMANA, PAra explotar buen negocio. Sr. León, Esperanza 4, Palatino. IG.

EL PROXIMO DOMINGO DIA 7 A las ocho de la mañana tendrá efecto la comunión general del apostolado de la oración del Santo Angel con imposición de medallas y por la tarde de bendición y reserva con S. D. Majestad. IG

AVISO: A LOS TENEDORES DE LIbros, Consultorías y Comerciantes en general. Tenemos libros del Uno y Medio, Horarios y Maternidad, a los precios más reducidos del Mercado. Emilio Fernández, Luz número 45. M-2238. IG.

NO DEJE DE EMBARCARSE POR

sus casas. La Unión Urbano S.A., se las alquila todas por el tiempo que usted falte. Véanos en Lamparilla No. 78, altos. I. G.

ARQUITECTOS CONTRATISTAS adaptaciones de edificios para el comercio. Reparaciones y construcciones de todas clases, planos y memorias descriptivas. Teléfono: I-3164. 10 de Octubre 424. IG.

MARTORELL

Cerrajería. Cajas de Caudales. Dragones 50. A-9058. IG.

FOLLETIN 69

RAFAEL PEREZ Y PEREZ

DUQUESA INES

(De venta en la Librería de Wilson. Obispo, 52. Teléfono A-2298)

1º DE FEBRERO 1934
EDITORIAL JUVENTUD, S.A.

pero exclamando: ¡Esta es la imagen de la Purísima Concepción! Igual ocurrió a un joven que andaba cerca de la fuente y al cual mostraron las milagrosas azucenas.

—¿Y qué más, qué más, don Blas? —volvió a insistir Lina.

—Pues... pues muchas cosas más, señorita, que serían largas de referir y que acabarían por fastidiar a usted a quien los libracos de historia la aburren.

—Pero, ¿así quedó aquello? ¿No cundió el milagro, no sirvió para alcanzar alguna consecuencia práctica? —dijo a su vez el marqués de Fontalella.

—Sí, señor. El rey Felipe IV se interesó mucho en lo sucedido, y más adelante le fué regalado otro lirio que brotó en distinta ocasión de las anteriores. Precisamente cuando el Paborde fué a bendecir la campana de la ermita que se elevó en conmemoración del milagro. Fueron diez o doie las embajadas que dilho rey envió al Papa rogándole que se interesara en dar esplendor al culto de la Purísima; y debido a este milagro de Fuente Roja, se cree que el Pontífice Alejandro VII apoyó la declaración del culto de la preservación original de la culpa del primer instante de la Concepción de María Santísima, prohbiendo terminantemente aquellas malaventuradas disputas sobre este tema.

—Es usted un lince para explicar estas cosas, don Blas—aplaudió la versátil marquesita.—Y ha de servirnos usted de cicerone en la excursión que debe hacerse antes de que cambie este tiempo tan hermoso.

Y como ninguno de los presentes protestara, quedó así decidida la memorable excursión a la Fuente Roja, que tan desagradable consecuencias había de acarrearle a una servidora.

Madrid, 28 de octubre.

He pasado dos días en cama. ¿Estaba enferma verdaderamente, o sólo decaída? No sé. Siento que soy algo sin voluntad ni resistencia. Malverde ha hablado de una cura de reposo en un lugar completamente aislado, desconocido, donde nada me hable de mi presente mal. Los señores de Altolaguirre me ofrecen su casa señorial de Asturias. Pero he aquí que cuando ya estaba casi conquistada, sale hoy un día esplendoroso, henchido de sol y de perfumes, y oigo cantar a los niños en el Parque, como voces amigas que me saludan. ¡Oh, milagro del sol bueno!... Me siento confortada y animosa, con más ansias que nunca de sumergirme en el hogar de tía Sinda como hace un año cuando luchaba por el pan. Me instalo frente a la vidriera mirando al cielo, al sol, a los árboles, a los chiquillos que juegan, y me siento con valor de continuar mi relación interrumpida.

Quedamos en que fué aceptada de común acuerdo la excursión a la Fuente Roja. Lina, que al principio había hecho chacota de la piadosa leyenda de los lirios milagrosos, manifestaba ahora un súbito entusiasmo por la visita al ermitorio, que al fin quedó fijada para el día siguiente, quedanno en que las señoras mayores, con don Blas y el conde de Sorans, irían en automóvil y la gente joven formaría una alegre cabalgada utilizando los famosos caballos de las cuadras de Monroy. Los automovilistas, que llegarían antes, se ocuparían de encargar el almuerzo en el hotel u hospedería del santuario, y así cuando nosotros llegáramos sólo tendríamos que ocuparnos de escuchar las eruditas explicaciones de don Blas, admirar las soberbias perspectivas y devorar la suculenta yanta, pues no había que dudar de que la larga caminata en monturas debía ser un excelente aperitivo.

Nada he dicho aún de la situación en que nos encontrábamos unos respecto de otros, el duque, Lina y yo, desde la famosa noche en que Adamarasto se divirtió con sus adivinanzas y boberías. Yo sabía que la marquesita me guardaba un oculto y enconado rencor, aunque más avisada ya por la experiencia, se guardaba de exteriorizarlo, sabiendo que con esto no hacía más que espolear las atenciones de Jorge hacia mí. Nos tratábamos muy amistosamente en apariencia, aunque no faltaban ojos perspicaces que adivinasen la pantomima y labios irónicos que sonreían ante las afectuosas demostraciones de Lina, con expresión mordaz. Entre Jorge y yo, ni una frase relativa al suceso del baile se había cruzado. Continuaba rodeándome de una adoración intensa y callada, y muchas veces la expresión ardiente y apasionada de su mirar era tan candente que yo me estremecía, parte de emoción y parte de miedo, de que Flora se apercibiese del estado interior de su hijo. Yo guardaba celosamente el pañuelo encontrado en el soportal y sólo esperaba una oportunidad propicia para entregárselo a su propietario.

Amaneció el día de la excursión muy templado y agradable. Nos despertaron a las cinco. Los automóviles salieron raudos y nosotros montamos en seguida para emprender la marcha por un pintoresco camino vecinal abandonado, que acortaba la distancia al través de sierras y barrancos y cruzaba dos veces el río sobre carcomidos pontones de madera. Relinchaban de gozo los caballos, brillaban los jaeces de las monturas y eran un primor de elegancia las amazonas de las muchachas. Lina, muy retocadita y compuesta, montaba a la **americana**, con lo cual, restaba prestancia a su ya poco majestuosa figurilla. Jorge, que apenas le dirigía más palabras que las necesarias desde hace unos días, echóla una mirada de desaprobación. Es una virtud de gran monta en cualquier mujer elegante, ese saberse plegar a las circunstancias para no desentonar en el concierto general. Lina carecía de ella, adoleciendo en cambio del gravísimo defecto de querer imponer su criterio contra viento y marea. Así, su exotismo, a los ojos mesurados y timoratos de las honestas gentes pueblerinas, no era ni elegancia ni **chic**, sino simplemente un descarado alarde de independencia, un desprecio a la opinión de los demás, que hería la delicadeza de las gentes.

Sabía Lina que era preciso atravesar dos villas importantes donde nadie estaba familiarizado, ni con el traje masculino ni con la postura a horcajadas sobre el caballo. A Jorge no le placía dar que hablar y conocía de sobra los comentarios que podrían hacerse. Claro que para la marquesita no tenían importancia, pero él comprendía que aquellas personas no estaban aún preparadas para las rarezas de la vida actual, y molestábale que aquella a quien públicamente se conocía ya como su prometida, fuera pasto de hablillas de comadres.

—¿Por qué no te has puesto otra amazona con falda?—preguntóle secamente, mientras la tenía el estribo.

—¡Toma! Porque no tengo ninguna—contestó un poco azorada.

—Te van a criticar.

—¡Que se joroben!... ¿Y a mí qué? —rió ella nerviosamente encogiéndose de hombros.

Y dando un fustazo a su yegua torda, caracoleó por el patio de armas con peligro de excitar y remover a los demás caballos, emprendiendo luego un imprudente galope camino abajo. Jorge disimuló su contrariedad lo mejor que supo y se vino hacia mí con ánimo evidente de ayudarme a montar, pero yo ya estaba en la silla con el auxilio de Quiquí, y éste a mi lado dispuesto a no soltar el sitio, por todo lo cual el duque se colocó junto a la Fontalella decidido a escoltarla.

El momento de loco desorden, durante el iual se puso en marcha la caravana, me encantó. Piafaban los caballos, fogosos, y un poco estuvo que no se atropellaran entre sí. Hacía sol, pero una especie de telaraña neblinosa atenuaba sus ardores. De todos modos no corría aún el viento y se notaba calor... Sonaban las siete en el reloj de la iglesia de Monroy cuando arrancamos al fin. Muchas cosas bonitas vi aquel día que pudiera describir muy bien si esta relación no me fatigase tanto, dado mi estado de debilidad. Sólo diré, a modo de brevísima reseña, que la mañana era espléndida y el paisaje fastuoso y atrevido con sus barrancos audaces. El caminejo iba bordeando altos precipicios; las peñas de los montes amenazaban caer sobre nosotros, los puentecillos crujían al trote de nuestras cabalgaduras y luego se sucedían los valles umbrosos y las cañadas lozanas

M.E.C.D. 2016

JULIO 6 DE 1935 — DIARIO DE LA MARINA — EJEMPLAR: 5 CENTAVOS

DESDE WASHINGTON

CUBILETES POLITICOS

Por DIPLOMATICUS

ESPECIAL PARA EL «DIARIO DE LA MARINA»

PARA el observador extranjero, inclinado, de primera intención, a pensar que en este país, una de las más grandes y poderosas naciones de la época, los problemas públicos fundamentales se resuelven por altas razones de Estado, después de cuidadoso estudio y de pesar meticulosamente todas las responsabilidades, resulta muy interesante descubrir que no hay tal cosa, y que, como en cualquiera de nuestras repúblicas del Sur, la política lo domina todo, o, para expresar más exactamente las cosas, «el politiqueo», la caza del voto en todas sus formas. Quizás en otras circunstancias el hecho no se manifestaría con tanta crudeza, pero en los momentos actuales, con una reelección presidencial sobre el tablero, esta capital, Washington, no tiene nada que envidiar a ninguna de las nuestras.

En este rejuego que precede a la campaña electoral propiamente dicha, Roosevelt está demostrando ser el campeón más hábil, y lanza sus cartas con el mayor acierto. Tiene enfrente la oposición de los elementos conservadores del Partido Republicano, y los de su propia hueste democrática, pero esta no era la principal preocupación ni de él ni de los jefes democráticos, compenetrados con sus miras y dispuestos a secundar sus planes. La amenaza venía de otra parte; el peligro serio estaba o está representado por el posible alejamiento de «los progresistas» del Oeste, si Roosevelt se ladeaba demasiado a la derecha, y por la conquista de las grandes masas empobrecidas de la población rural, por hombres como Long, el cura Coughlin y otros propagandistas del mismo género, que prometen «villas y Castillas» a los desheredados, cuya psicología es poco más o menos la misma en todos los países del mundo. Las personas que presumen de conocer la política de este país, en relación a las grandes corrientes del sentimiento público, opinan con casi absoluta unanimidad, que en las elecciones del año próximo las tendencias conservadoras no tendrán «chance». Si la situación mejora, porque dicha mejoría, sea cual fuere la causa en el fondo, se atribuiría a la acción del Gobierno y constituiría un triunfo de éste; si empeora, porque el malestar y el descontento se intensificarán, y en las masas se acentuará la tendencia a culpar de la pobreza imperante a los «ricos» y a los «explotadores», y a tratar de remediarla a costa de ambos. Del lado conservador, hasta ahora, Roosevelt tiene poco que temer, si todos los votos del otro lado lo respaldan como en la elección pasada. Su única quiebra posible podía reconocer como causa la deserción del votante pobre, obrero o campesino, que puso en él su esperanza en la campaña contra Hoover y en la lucha contra la depresión.

Contra esa quiebra, ha lanzado Roosevelt su último mensaje, proponiendo un fuerte aumento en el impuesto sobre las herencias, otro en el que afecta a las ganancias de las grandes corporaciones, y un impuesto más sobre los bonos libres de tributos —los que emite el Gobierno— en los cuales venía refugiándose en grandes cantidades el capital, ansioso de buscar una una garantía segura contra los ataques de los políticos, deseosos de satisfacer las demandas de los electores pobres, que son los más.

Huey P. Long, que ha visto en la iniciativa del Presidente un hábil movimiento para arrebatarle su principal arma de ataque contra la Administración, ha dirigido a Roosevelt una carta sarcástica, pidiéndole que haga buenas sus palabras y traduzca en hechos sus demandas, ya que cuenta con una sólida mayoría en el Congreso. El senador por Luisiana pensaba poner en una grave dificultad al Presidente, induciendo al pueblo a dudar de la sinceridad del jefe del Ejecutivo, pero Roosevelt está impulsando ostensiblemente con todas sus fuerzas la aprobación de los nuevos impuestos, con el máximum de rapidez. Trátase de un asunto de tanta importancia, que quizás quede, forzosamente, para las sesiones del Congreso, que comenzarán en Enero; pero de todas maneras, Roosevelt ha jugado sus cartas con gran maestría y nadie podrá acusarle, a base de hechos, de que ha sido tibio o remiso en el propósito de sacarle dinero a los que lo tienen en mayor abundancia, y de tratar de «distribuír la riqueza» y de nivelar un poco más las fortunas. Y todo, en el fondo, es politiqueo, nada más que politiqueo, en un escenario mucho más vasto que el de nuestras repúblicas.

25, Junio, 1935.

EVADEN LOS E. UNIDOS VERSE ENVUELTOS EN EL PLEITO ITALO-ABISINIO

Mr. Hull contestó a Selassie diciendo que espera que ese asunto se zanje pacíficamente

Por su parte, el Emperador abisinio, en un escrito hecho expresamente para The Associated Press aduce rotundamente que su país no tiene intenciones de agresión ni expansión

WASHINGTON, julio 5. (AP).—Los Estados Unidos, por resolución adoptada esta misma noche por el Secretario de Estado, Hull esquivaron el caer de lleno en el pleito italo-etiópico, dejando actuar a la S. de las N., que es la que en estos momentos tiene bajo su estudio, para resolución, el problema de los incidentes de la frontera. En efecto, en una nota remitida por la Secretaría de Estado a Haile Selassie, emperador de Etiopía, expone que los Estados Unidos conceptúan que tanto Etiopía como Italia, «no recurrirán para solucionar esta cuestión a otros medios, sino a los recursos pacíficos contenidos en los pactos», ni tampoco dejarán que se produzca situación alguna que sea «inconsistente con los compromisos» del tratado Briand-Kellogg.

Los observadores creen que los Estados Unidos, mediante esta nota, en que responden a la que ayer les dirigiera Etiopía, renunciando que existe la amenaza potencial de una invasión del territorio abisinio por las tropas italianas, intentan salirse de los enredos y complicaciones que la situación pudiera contener potencialmente, reiterando la fe de los Estados Unidos en la santidad de los tratados.

La alusión que se hace en la nota de que los Estados Unidos, considerarán que ambas naciones no habrán de recurrir a otros medios sino a los contenidos en el tratado de París, se toma como invocación de ese instrumento, sino directamente, por inferencia..

El Secretario de Estado, Hull, en una nota que fué transmitida a William Perry George, encargado de negocios en Addis Abeba, para que la entregase al Negus Haile Selassie, declara que «los Estados Unidos se encuentran interesados en la conservación de paz en todas partes del mundo, y que se encuentran satisfechos de que la S. de las N., haya prestado atención a la controversia».

Agrega que los Estados Unidos, confían de que «sean cuales fueren los hechos y los méritos de la controversia» el Gobierno se encuentra seguro de que se «llegará a una solución satisfactoria a los dos gobiernos interesados inmediatamente en el problema».

NO QUIERE LA GUERRA

ADDIS ABEBA, julio 5. (AP).—El emperador Haile Selassie, poniendo la esperanza de la solución del litigio con Italia en el Tratado Briand-Kellogg y en los Estados Unidos, negó hoy que su nación profese intenciones de agresión contra ningún país vecino. En un artículo que ha escrito especialmente para «The Asociated Press», declara que su nación se encuentra presta a colaborar con cualquier otro estado para obtener la paz, siempre que la independencia y la integridad territorial de Abisinia no sufran menoscabo.

Reconociendo que su nación necesita una salida al mar, dijo que aspiraba llegar a un acuerdo «con cualquiera de nuestros vecinos para obtener la realización de tales aspiraciones», siempre por la paz, jamás mediante la guerra.

En respuesta de la acusación que se ha hecho a los etiopes de tener antipatía a los extranjeros, y de «cultivar ambicionse de expansión territorial contra las colonias contiguas y sostener el propósito de alzar contra los europeos a las colonias de Africa», declara por el contrario que «los extranjeros establecidos en Etiopía, pueden apreciar perfectamente la hospitalidad de que gozan en nuestra tierra».

Desmintió que se mantenga la esclavitud, como Italia sostiene, asegurando que la reorganización del ejército consiste simplemente en un plan de reforma, que persigue el asegurar la conservación del orden interno, sin propósitos de agresión contra nadie.

Licenciarán a 10,000 hombres en el Paraguay

El Gobierno boliviano hará muchas obras públicas para dar trabajo a los soldados

ASUNCION, Paraguay, julio 5. (AP).—Se espera que diez mil soldados paraguayos lleguen a esta capital dentro de una semana, y que inmediatamente reciban la orden de retirarse a sus casas, dándose por terminados sus servicios.

En el día de ayer 1,600 soldados recibieron sus haberes, ropa nueva y los pasajes para trasladarse al lado de sus familiares.

BOLIVIA DARA TRABAJO A LOS SOLDADOS LICENCIADOS

LA PAZ, Bolivia, julio 5. (AP).—Se anuncia que el Gobierno prepara un vasto programa de obras públicas con el objeto de dar ocupación a los soldados que sean licenciados.

Los noticias que se reciben del frente del Chaco informan que la mayor parte de los soldados bolivianos serán licenciados a fines del presente mes o en los primeros días de agosto.

Ha ratificado Mr. Roosevelt la ley que hace obligatorio el contrato colectivo de trabajo

Expresa el Presidente la esperanza de que la nueva ley, promulgada después de anular el Supremo parte de la NRA, hará más fecundas y pacíficas las relaciones del obrero

WASHINGTON, Julio 5 (AP)—El presidente Roosevelt suscribió hoy la ley Wagner, que establece la contratación colectiva del trabajo con carácter obligatoria, iniciando mediante este procedimiento la segunda etapa del intento del ejecutivo de guiar por la ley las relaciones entre el capital y el trabajo. Expresa el presidente la esperanza de que la nueva ley, promulgada después de habe rrevocado el Tribunal Supremo la Sección 7-A de la NRA, hará más fecundas y pacíficas las relaciones entre el capital y el trabajo.

—Eliminará una de las causas principales de las perturbaciones obreras, aunque no detendrá todas las cuestiones que surjan entre el capital y el trabajo.

En la declaración que acompaña a la ratificación, el presidente dice que la ley «no cubre todas las actividades de la industria y el trabajo, y se aplica solo cuando se suscita la violación de los derechos de los trabajadores, en tanto que organizaciones independientes.

Las fábricas de autos, acero, pneumáticos, etc., se proponen someter a prueba la constitucionalidad de la ley, elevando recurso ante el Tribunal Supremo, porque sostienen que la ley viola los principios de las relaciones comerciales entre los estados, ya que el gobierno federal no tiene el derecho de regular las relacines entre el capital y el trabajo en el ámbito que políticamente corresponde a ellos.

Por esta ley se crea una Junta Nacional de Relaciones Obreras, compuesta de tres miembros, declarando que es práctica contraria a los métodos leales de relaciones entre el capital y el trabajo, la intervención de las empresas en la organización sindical, por lo cual las empresas deberán negociar con los trabajadores únicamente por medio de los delegados, dándose a las representaciones electas por mayoria de votos el derecho de actuar en nombre de sus restantes compañeros.

Se cree que la Junta del Trabajo será nombrada dentro de pocos días.

PLUMLEY, CONTRA LA REBAJA ARANCELARIA

WASHINGTON, Julio 5 (AP)—El representante Plumley, republicano, de Vermont, ha manifestado que se opondrá a la reducción de los aranceles para el jarabe y azúcar de maple.

Temeroso de que se acuerde una rebaja en los productos del maple, con motivo de las negociaciones que se mantienen con el Canadá, Plumley ha escrito al presidente, al secretario de Estado, al presidente de la Comisión de Aranceles y al presidente de la Comisión sobre Reciprocidad, recomendándoles que se mantengan las actuales tarifas.

«Como representante del pueblo de Vermont, que produce casi la mitad de la producción americana de azúcar de maple y sus productos —dice Plumley—, deseo recomendar que no rebajen los aranceles».

El día 10 hará pruebas un avión bombardeador hecho secretamente en E. Unidos

SEATTLE, julio 5. (AP.)—Se están dando hoy los últimos toques a un aeroplano bombardeador que se considera en los centros técnicos como una de las armas defensivas aéreas más formidables del mundo.

El nuevo avión, que se supone es el mayor de los Estados Unidos, hará su primer vuelo pruebas el 10 de julio, después de lo cual será enviado a Dayton, Ohio, para nuevas operaciones el 22 de agosto.

Ha sido construído secretamente en la fábrica Boeing, de esta ciudad.

El piloto Leslie Towes, que se espera llegue hoy a Nueva York desde Europa, tomará a su cargo los mandos del aparato cuando remonte el aire por vez primera la semana próxima.

Declaraciones de la viuda de Nicolai Lenin

Dice que la mujer rusa no debe abandonar los trabajos públicos por la maternidad

MOSCU, julio 5. (AP).— La viuda del fundador del Estado soviético dijo hoy a las mujeres rusas que «no han comenzado a probar todavía las posibilidades que el régimen soviético les ha abierto».

Recomendándoles que no sean esclavas de sus esposos ni de la maternidad, Mme Nadejda Krupskaya, viuda de Nicolai Lenin, agregó.

«El instinto de madre es noble y lo consideramos una gran fuerza, pero no queremos que nuestras mujeres consagren sus vidas a criar hijos solamente. No queremos esto ni que cualquier otro aspecto de su vida matrimonial las separe de los trabajos públicos».

Minan a Rusia los adversarios del comunismo.

KAZAN, Unión Soviética, julio 5. (AP). Andrei Andreyef, miembro del Politbioró, en declaraciones hechas hoy, sostuvo que las asociaciones fascistas extranjeras respaldan sus campañas en la Unión Soviética por actos de violencia, recurriendo incluso al sabotage para causar embarazo al presente régimen de Rusia. Añadió Andreyef que el sabotage toma muchas formas, entre las cuales se cuentan el incendio de fábricas, emponzoñamiento de los alimentos de elos obreros en los restaurants etc, acusaciones que coinciden con las que se enunciaron hace poco en el periódico oficial de los comunistas, «Bolshevik».

Andreyef, que habló en el acto de la conmemoración de la fundación de la República Tártara de los Soviets, demandó que se acreciente la vigilancia contra los enemigos de las clases, excitando a los comunistas a mostrarse de un modo cuidadoso contra la tendencia de ser en exceso blandos de corazón» en tratos con gentes cuya lealtad no se ha establecido del todo.

STARHEMBERG DESEA SER REGENTE AUSTRIACO

Goodrich, autor del asesinato de una niña de once años, será juzgado el lunes próximo por el Tribunal de Detroit

Con el arresto de Merton Ward Goodrich en New York (a la izquierda) ha terminado la búsqueda organizada por la policía para descubrir el paradero del matador dice que Goodrich de Lillian Gallagher (a la derecha) muchacha de once años de edad que desapareció de su residencia en Detroit en el mes de septiembre del año pasado. La policía confesó el crimen.

DETROIT, Julio 5 (AP)—Merton Ward Goodrich, a quien se acusa como autor de la muerte de la niña Lillian Gallagher, de once años de edad, encerrando su cadáver en un baúl, será presentado el lunes al tribunal que ha de juzgarle.

El preso, con su esposa, llegarán a Detroit mañana custodiado por la policía. Gran número de agentes saldrán a esperarle a fin de impedir demostraciones por parte de los curiosos.

Eleanor L. Hutzel, jefe de la división femenina del departamento de la policía, dice que muchas muchachas que fueron atacadas por Goodrich antes de la muerte de Lillian desfilarán ante el procesado a fin de que lo identifiquen.

Se duda que el premio de $2,000 ofrecido por el condado de Wayne por el arresto del matador de la muchacha, sea entregado, a causa de que el arresto se hizo por un policía de Nueva York estando de servicio.

Muy curiosa la reconstrucción de un accidente

Se trata del caso reciente de un hombre que se suicidó arrojándose desde un avión

JACKSONVILLE, Florida, julio 5. (AP).— Los miembros de un jurado, que se mostraban reacios a admitir las explicaciones de un piloto acerca de la forma en que se había lanzado un pasajero desde la cabina de su aparato privándose de la vida, presenciaron hoy a un vuelo con el cual trató el piloto de demostrar a los jurados que es imposible caerse desde un avión en situación vertical.

El piloto, Herschel Clark, estaba al mando del aparato cuando Leroy Turner, de Greenwood, South Carolina, cayó a tierra desde el avion hace algunos días. Declaró Clark que Turner se había lanzado voluntariamente y para convencer a los miembros del jurado se ofreció a realizar un vuelo de prueba.

Clark dijo que Turner no hubiera podido caerse del avión a menos de que se hubiera lanzado al aire.

El jurado Roy Garrett partió hoy con Clark en el aeroplano y sin sujetarse lo más mínimo del avión permaneció con los brazos en alto en los momentos en que el aparato adquiría una posición vertical a corta distancia de tierra con el objeto de que sus compañeros pudieran distinguirle claramente.

Los dos aterrizaron sin novedad y el jurado inmediatamente dictó un veredicto en el cual se hace constar que la muerte de Turner se debió a un suicidio.

Descarrila un tren que iba a cincuenta millas, resultando 29 lesionados

BAINVILLE, Montana, julio 5. (AP.)—Veintinueve pasajeros del Great Northehrn's Empire Builder, resultaron heridos esta mañana cuando el tren que se dirigía al Oeste a una velocidad de cincuenta millas descarriló cerca de esta ciudad.

Se debió el accidente a que una gran corriente de agua causada por un copioso aguacero descendió desde una montaña poco antes de la llegada del tren y arrancó parte de la vía.

EL GENERAL KONDYLIS HA HECHO PROFESION DE FE MONARQUICA

ATENAS, julio 5. AP. El diputado Moschoulas, presentó a la consideración de la Asamblea Nacional un anteproyecto de ley por el cual se demanda que sea devuelta la ciudadanía helénica a los miembros de la dinastía depuesta en 1924, después de haber hecho profesión de fe monárquica el general Kondylos. El general dijo:

Y yo que fuí de los primeros republicanos, he tenido que llegar a la conclusión de que el régimen republicano ha fracasado en nuestro país.

La familia de los Hapsburgo en un consejo

La reunión se efectúa en el Castillo de Steenockerzeel, que es residencia de Zita

BRUSELAS, julio 5. (AP.).—Los elementos realistas afirman que el joven Archiduque Otto pronto será instaurado en el Trono de Austria, y se sabe que la familia Hapsburgo está celebrando un consejo en Steenockerzeel.

El Príncipe Félix, consorte de la Gran Duquesa de Luxemburgo, figura entre las personas que asisten al consejo que se celebra en el Castillo de Steenockerzeel, donde la ex Emperatirz Zita de Austria y sus hijos, han vidido durante los últimos años.

Un legitimista afecto al pretendiente Otto, que cuenta 22 años de edad, dijo, mientras tanto, que la única oposición a la instauración de aquél, es el Príncipe Ernst von Starhemberg, que desea ser Regente de Austria durante un período de transición.

LA FAMILIA HAPSBURGO NO PASARA EL VERANO EN AUSTRIA

VIENA, julio 5. (AP.).—El Ministro de Relaciones Exteriores, Egon Berger-Waldenegg, negó hoy, terminantemente, los rumores que circulan referentes a que la ex Emperatriz Zita y el Archiduque Otto, pretendiente al Trono de Austria, visitarán este país en breve.

Dijo que las noticias que se han recibido de Bruselas dando cuenta de que Zita y sus hijos se proponen pasar el Verano en su país natal, carecen de fundamento, y agregó:

«El jefe de la casa de los Hapsburgo (Otto), positivamente no vendrá a Austria este Verano.»

Las declaraciones del Ministro de Estado coincidieron con la información recogida en los centros realistas, según la cual la restitución de las propiedades a los Hapsburgo, confiscadas después que la revolución derrocó la dinastía a poco de terminada la guerra mundial, permitirá a los legitimistas dedicar su tiempo a trabajar con paciencia por la restauración.

El Gabinete y el Consejo de Estado han aprobado la devolución de los bienes de la familia real y la medida sólo necesita la aprobación de la Dieta y la firma del Presidente, lo que ocurrirá, según se espera, la semana próxima.

El periódico católico «Reichpost» al referirse hoy, a Otto le da el tratamiento de «Su Majestad», mientras el órgano del Heimwehr fascista le llama «doctor Otto von Hapsburgo».

Los jefes del poderoso Heimwehr, entre los que se hallan el Príncipe Ernst von Starhemberg y el Ministro del Interior, Emil Fey, abogan por el aplazamiento indefinido de la restauración de los Hapsburgo.

Se asegura que los dos hijos de Benito Mussolini marcharán a prestar servicio al Africa

En la reunión de los Almirantes italianos, presidida por el «Duce» se tomó el acuerdo de aumentar la eficiencia de la Armada, si bien se desconocen detalles de lo tratado

ROMA, julio 5. (AP).—Los hijos del primer ministro Mussolini, Vittorio, de 19 años y Bruno de 17, probablemente irán a prestar servicio en el Africa Oriental, pero el gobierno profesa desconocer ese asunto.

Un representante del Gobierno, haciendo notar que las filas de los camisas negras están abiertas a los voluntarios, dijo que las noticias que han circulado en Roma acerca de que los «dos jóvenes aguiluchos» habían firmado su alistamiento no puede negarse de manera terminante. Agregó, sin embargo, que hasta ahora no se ha dictado ninguna orden para que presten servicio en Africa.

Bruno se hizo aviador recientemente, siendo, quizás, el más joven de los pilotos italianos y acaso de Europa.

ITALIA DECIDE MEJORAR LA MARINA DE GUERRA

ROMA, julio 5. (AP).—Las reuniones celebradas durante los tres últimos días por la Comisión de almirantes, a las que asistió el primer ministro Mussolini como ministro de Marina, han dado por resultado el acuerdo de aumentar la eficiencia de la Armada italiana, según dice un comunicado oficial.

Las reuniones, que se efectuaron en el Palacio de Venecia, fueron secretas y en los centros oficiales se guarda la mayor reserva acerca de las conclusiones a que se llegó por la comisión.

MAS SOLDADOS ITALIANOS AL AFRICA

NAPOLES, julio 5. (AP).—El vapor «Dalmatia» ha salido de este puerto para el Africa Oriental conduciendo 594 soldados y 21 oficiales.

El Rey Jorge, de Inglaterra, acompañado de sus hijos iniciará hoy un programa de revista de las armas del ejército, empezando por aviación

Lo más saliente de la revista de hoy consistirá en una formación de doscientos aviones tocando ala con ala, y a una altura de 250 yardas. Gestiones inglesas por la paz

MILDENHALL, Inglaterra, julio 5. (AP).—El rey Jorge vestirá mañana, por vez primera, el uniforme azul de las Reales Fuerzas Aéreas con motivo de tener que revistar en este aeródromo los mejores aeroplanos de combate de la Gran Bretaña.

El monarca, completamente restablecido del ataque bronquial que le retuvo dos semanas en el Palacio de Sandringham, se trasladará a esta en automóvil desde Londres, acompañado por el Príncipe de Gales y el Duque de York.

Los tres miembros de la familia real vestirán uniformes de las Reales Fuerzas Aéreas y el monarca sustituirá las botas que usa de costumbre por los pantalones de la aviación.

Lo más culminante de la exhibición aérea, en la que tomarán parte 350 aviones pertenecientes a las 38 escuadrillas de choque, consistirá en la formación de 200 máquinas, tocando ala con ala, a una altura de 250 yardas. Con este acto se inicia el programa de la revista del jubileo de todas las armas del Ejército británico que terminará el 16 de julio en Spitheas con la revista de la Armada.

Gran agitación se registró hoy en este aeródromo con motivo de haberse incendiado la yerba que lo cubre, siendo llamados a sofocar las llamas todos los soldados que se hallaban en el puerto aéreo. Los aeroplanos depositados en el mismo, a los que se calcula un valor de cinco millones de dólares, no recibieron, al parecer, el menor daño.

La revista constará de dos partes. Primero se llevará a cabo una inspección y más tarde los aviones remontarán el aire.

Seguramente que durante esta fiesta aérea se harán pruebas del más moderno de los aviones británicos, un aparato llamado «Queenbee» que es controlado por radio y que hasta hace poco era ignorada su existencia por parte de la opinión pública británica.

INGLATERRA INSISTIRA EN SUS GESTIONES PARA MANTENER LA PAZ

LONDRES, julio 5. (AP).—En vista de que los Estados Unidos no han querido intervenir en la controversia italo-abisinia, la Gran Bretaña ha realizado nuevas gestiones con el fin de disipar las sospechas que han despertado en Francia e Italia sus esfuerzos en pro del mantenimiento de la paz.

Anúnciase que se han dado los pasos con el fin de inducir a los gobiernos de París y Roma a que abandonen la idea que tienen al parecer de que Inglaterra tiene ya trazado el camino a seguir desde el momento en que comenzó a hacer presión cerca de Benito Mussolini para que abandonara todo proyecto de guerra con Etiopía.

Teniendo en cuenta los ataques que se hicieron en la Cámara de los Comunes al capitán Anthony Eden, por sus negociaciones de paz en Roma, en cuya capital ofreció ceder parte del Somal británico a Etiopía a cambio de que Abisinia hiciera concesiones a Italia que pudieran aplazar al Duce, el ministerio de Estado inglés ha recibido con agrado la última apelación que hizo Etiopía a Washington.

En el ministerio se decía hoy que el gobierno se dispone a hacer uso de esa apelación para el debate que se registrará la semana próxima en la Cámara de los Comunes, así como que tratará de impedir que Francia se incline a Italia, convenciendo al primer ministro Laval de la urgencia de una acción colectiva para salvar a la Liga de las Naciones.

La acción futura de la Gran Bretaña está hoy más rodeada de secreto que nunca, como resultado de los comentarios que se han hecho en la prensa acerca de la política británica. Los funcionarios del departamento de Estado manifestaron hoy que solamente mediante conversaciones conjuntas, como las que se efectúan en París, podrá hallarse una solución al problema. Debe esperarse un largo período de detenido examen de toda la cuestión.

Aunque por el momento no intenta realizar ninguna nueva misión en el continente, el gobierno tratará de ganarse el apoyo de la Cámara de los Comunes con el objeto de poder abogar por una acción colectiva.

Un diputado de Inglaterra ha sido desafiado

Lo retó un capitán italiano por haberse expresado en forma destemplada sobre Mussolini

LONDRES, julio 4. (AP).—Por haber criticado quizás en lenguaje harto vehemente en la Cámara de los Comunes, la actitud seguida por el Duce Mussolini, en la cuestión de Abisinia, el diputado, Clement Richard Attlee, leader de la oposición, ha sido retado a un duelo, por el director del periódico. «Il Secolo Fascista», G. A. Fanelli, capitán del ejército italiano, ahora con licencia.

Fanelli declara que se ha sentido personalmente ofendido de las injurias lanzadas por Attlee contra el régimen fascista.

—Espero, dice en la carta-reto, que como usted pertenece al ejército inglés, acepte el desafío.

En la respuesta de Attle, punzante, recia, se consigna cual será la actitud que el diputado observe en el problema. Dice:

—La desaparición de las instituciones libres como sucede en su patria, excusa la ignorancia en que usted se encuentra de que corresponde al Presidente de la Cámara de los Comunes, el juzgar cuales son las cuestiones que se admiten en los debates parlamentarios. La indicación que me hace de que le dé satisfacción mediante el procedimiento obsoleto y bárbaro del duelo, simplemente expone que no ha podido usted apreciar los hechos esenciales. Nada tiene que ver el que usted resultase superior en combate singular, con la cuestión de si es o no propio el que su Gobierno haga lo que está haciendo en Etiopía.

El río Yangtzé está subiendo de modo alarmante

Se teme en China que se repita la catástrofe que ocurrió en el año de 1931

HANKOW, China, julio 5. (AP).—Las amenazadoras aguas del río Yangtze se elevaron dos pies en ocho horas en Chungking, como resultado de los grandes aguaceros que cayeron en la parte superior de dicho río, temiéndose una repetición de la catástrofe de 1931, en que millares de personas perdieron sus vidas.

La elevación de las aguas en las cercanías de Ichang, ha sido causa de que la corriente se desbordara de los diques que protegen a esa ciudad, inundándose el barrio comercial. El río en Ichang, ha alcanzado una altura de treinta y cuatro pies sobre el nivel normal, siendo esta la altura mayor que se ha registrado desde 1921, pues ni siquiera cuando el desastre de 1931, el río logró que sus aguas tomaran tal incremento.

El río se ha elevado en esta ciudad, otros seis pies y se encuentra a punto de rebasar los diques. Millares de collies están dedicados a colocar sacos de arena sobre los diques con el fin de contener la presión de las aguas.

ACTUALIDAD INTERNACIONAL

EL general Georgios Kondylis se ha declarado monárquico. En la asamblea nacional helénica dijo que confesaba haber incurrido en un grave error al apoyar la causa de la democracia griega. La posición de Kondylis responde a situaciones personalísimas. Su enemistad con Pangalos y Plastiras, que conquistaron el favor del pueblo, le ha llevado a cambiar de ideales políticos. Hay un error en la conciencia griega: hombres existen que suponen que restaurada la monarquía de Glucksburg en Atenas, se afirmará la paz en la perturbada península, cuando jamás la hubo en Grecia bajo la monarquía. El problema griego es substancialmente económico, de supeditación a las potencias de presa, deseosas de mantener un régimen débil en Atenas para que no se realice jamás el sueño de la hegemonía helénica en el Levante.

ROOSEVELT ratificó la ley Wagner, que impone la contratación colectiva del trabajo, individualismo democrático y colectivismo obrerista, son antinomias. Por eso, la ley Wagner será sometida al Tribunal Supremo americano, en protesta de los intereses plutocráticos que mantienen el espíritu fariseo en la interpretación de la Carta de Filadelfia. Pero entretanto, los 7.500.000 afiliados de la "Federación Americana del Trabajo" (apoyarán la candidatura del actual Presidente para su reelección. Toda la lucha electoral americana, como la de México en estos mismos momentos, gira alrededor del dominio de la clase trabajadora.

EL general Saturnino Cedillo ha declarado que no puede opinar sobre el problema religioso porque de su incumbencia sólo son la agricultura mexicana y la reforma agraria. Es posible que en México sobre lo que tienen que opinar todos es acerca del "bandidaje político", floración parasitaria de las revoluciones. Sin duda, uno de los resultados más importantes de la Revolución mexicana ha sido el mejoramiento de los campesinos. Pero aun queda mucho por hacer. Hay energías ocultas en el pueblo que no han entrado en acción y que son las que tienen que crear la clase media mexicana, que facilite, en un plazo más o menos largo, la emancipación de la gleba. Porque los que ayer se encontraban uncidos a la "milpa", son hoy latifundistas y han pasado a figurar entre la aristocracia colonial cuyos nombres vemos repetirse en la historia mexicana desde tiempos de Guadalupe Victoria hasta nuestros días.

DESMIENTE el emperador de Abisinia que allí se cultive el odio contra los italianos. La información no es sincera. Los etiopes pretenden ser un pueblo viril, conquistador y los timbres de la actual dinastía nacen precisamente de la victoria de Adaua, en que creyeron haber demostrado que Italia era inferior a Etiopía. El prestigio italiano no se ha mermado enormemente a causa de esa derrota y ni aún los salesianos con sus establecimientos culturales, ni los médicos italianos que han construídos modernísimos hospitales allí, han logrado convencer a los etiopes que no fue por cobardía ni por inferioridad sino por el desgobierno que reinaba en la Italia del último tercio del siglo pasado. El desprecio constante que se profesa a los italianos, afrenta continuada, son también una manifestación de odio. Mussolini, por otra parte, sabe que actualmente se aprecia más a un griego en Abisinia que a uno de sus compatriotas.

SE adoptan precauciones extraordinarias en el Brasil para evitar que se produzcan desórdenes al conmemorarse la muerte de los héroes de Copabacana. El ambiente está cargado de presagios. La gran república meridional está padeciendo una intensa crisis económica que hace sufrir en el país más rico de la tierra, hambre a los habitantes de muchos Estados. El mal probablemente va desviándose hacia la revolución. Mas, en el problema político brasileño, tal como se ha desarrollado en los últimos años después de la revolución de septiembre, vemos a los militares intervinientes en las transformaciones del Estado, sin que el pueblo intervenga. Hay que ver ahora si la población participa en los actos de hostilidad al régimen, porque entonces no se trataría ni de una cuartelada, ni de una simple renencilla política, sino de una Revolución con todas las de la ley.

LADY ASHLEY Y DOUGLAS FAIRBANKS SE REUNIRAN EN BREVE EN VANCOUVER

VANCOUVER, julio 5. AP. Se ha anunciado que Lady Ashley y Douglas Fairbanks se reunirán aquí dentro de poco, para realizar una excursión de pesquería por aguas de la Colombia Inglesa.

M.E.C.D. 2016

No publicaremos ningún trabajo que no sea realizado por nuestros fotógrafos, que estarán debidamente identificados con el carnet del Diario de la Marina

DIARIO DE LA MARINA

LA HABANA, SABADO, 6 DE JULIO DE 1935

SUPLEMENTO DIARIO EN ROTOGRABADO; DE ACTUALIDAD MUNDIAL TELEFONO M-3775

LOS INDIOS "SIOUX" de Rapid City, fueron a observar el balón preparado para lanzarse a la estratósfera en viaje de estudio. Los indios fueron recibidos por el Capitán Albert W. Stevens y pot el también capitán Orville A. Anderson, vestidos con el clásico atuendo de los vaqueros del Oeste (Foto Wide World)

UN CONOCIDO y modesto campo de diversiones de New York, el Palisades Park, con sus montañas rusas, entretenimientos, tiros al blanco, casetas de fenómenos y tiendas de "perros calientes" fué totalmente destruído por el fuego. Cuando ocurrió la conflagración se hallaban en el Parque más de 10.000 personas, sin que se registraran desgracias personales (Foto Wide World)

EL ENCARGADO de Negocios de Portugal en Cuba, don Euclides Goulard D'Acosta se embarca hoy para su país a bordo del "Orduña". Ayer el distinguido diplomático vino a esta casa a despedirse y fué atendido por el señor Ignacio Rivero, Director del Rotograbado, y por el doctor José Ignacio Solís, redactor del DIARIO. En la foto aparecen también los señores Cuevas y Avelén, este último Canciller (Foto D. M.)

GRUPO DE REMEROS perteneciente al Club Náutico de Varadero, que se están preparando para las regatas de Cienfuegos y de Varadero. En los extremos, aparecen Luis Estévez, conocido ex-atleta del V. T. C. hoy mentor de los cardenenses, y Portell Vilá, assistant (Foto D. M.)

EL "CREW" del Club Náutico Varadero, que competirá mañana domingo en aguas de Revienta Cordeles, en una de sus prácticas, bajo el "coaching" de Luis Estévez. El Náutico espera sorprender este año (Foto D. M.)

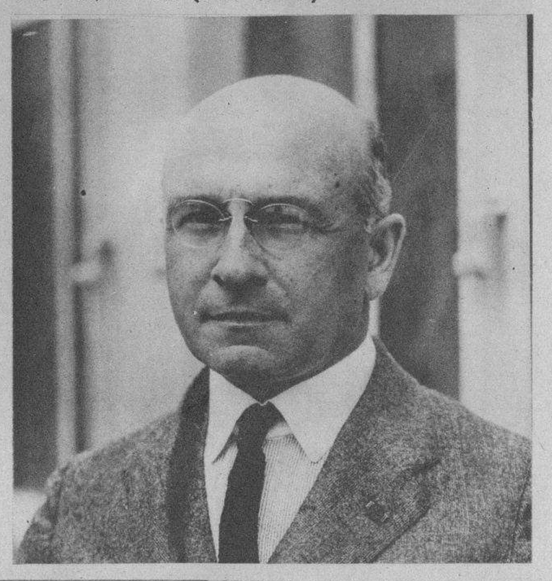

EL DOCTOR Alexis Carrel, famoso médico, que con el coronel Lindbergh ha descubierto la manera de mantener los órganos vitales en plena función fuera del cuerpo humano. El anuncio de este descubrimiento ha sido muy comentado por todas las Academias de Ciencias del mundo (Foto [illegible])

CON BRILLANTEZ inusitada se verificó el cambio de Directiva del Club Rotario de la Habana. Tomó posesión de la presidencia del Club el joven e ilustre médico, doctor Manuel Galigarcía, de manos del distinguido ingeniero y arquitecto, señor Horacio Navarrete. Mostramos en esta foto la mesa presidencial en la que se destacan los miembros más distinguidos del Club (Foto D. M.)

VIAJERO ILUSTRE.—El Almirante norteamericano, Mr. W. S. Crosley, jefe de la Zona del Canal de Panamá, ha pasado ayer por la Habana de paso para Washington, donde ha sido llamado por el Gobierno de los Estados Unidos. El Almirante, pasajero del vapor "California", fué recibido por el doctor Juan Fermín Figueroa y su esposa, comandante médico de la disuelta Marina Nacional. En la foto aparece también la esposa del Almirante Crosley (Foto D. M.)

M.E.C.D. 2016

SPORTS

JAMES J. Braddock, nuevo campeón del mundo, en compañía de su esposa, se entretiene en leer los mensajes de felicitación por su decisivo triunfo sobre Maxie Baer (Foto W. World)

FORMANDO una "N" humana, los remeros de la Academia Naval de los Estados Unidos posan en el muelle de Poughkeepsie, donde durante la primavera se entrenan para las competencias del verano (Foto W. W.)

EN LOS COURTS de Berlín se jugó hace poco las eliminaciones de la Copa Davis, entre los equipos de Alemania y Australia. Los expertos daban como seguros ganadores a los australianos, pero contra la opinión de los mismos ganó el equipo alemán. Mostramos un momento interesante del juego (Foto Wide World)

TRES LINDAS muchachas tres gentiles niuyorquinas, amantes del deporte al aire libre, lucen tres bellas trusas de goma, muy apreciadas por los bañistas del Norte (Foto Wide World)

EN VEZ de que la bicicleta lleve al ciclista, éste lleva el admirable al hombro para que no se moje. Fué ésta una foto tomada en Bucarest durante las anuales competencias "cross country" que con tanto éxito se llevan a cabo por los deportistas de Rumania (Foto Wide World)

EN EL RIO Hudson, los remeros de la Universidad de Washington practicaron con gran ahinco durante el principio del verano para hallarse en buena forma para las competencias. En la foto vemos a los dos equipos que escuchan los consejos de los entrenadores (Foto W.)

HELEN Wills, estrella americana del tennis—a la derecha—y Catalina Stammers, estrella inglesa, cuando se disponían a llegar hasta el court para jugar en los semifinales del campeonato de señoras.

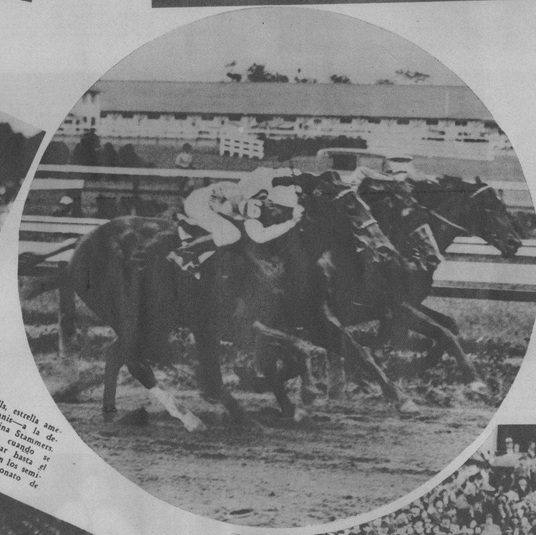

NARIZ con nariz, realizando sus mejores esfuerzos antes de llegar a la meta, vemos a Diablerie, cerca de la cerca; a Lady Higloss., que llegó en segundo lugar y a Soldier Dream, que ocupó el "show". Esta apretada justa tuvo lugar en el Hipódromo de Acueduct (Foto Wide)

EL "FIELD" apiñado en la primera curva en espera de colocarse en la recta para tomar posiciones ventajosas durante la carrera más importante del año en Inglaterra: el Derby que se corre en el Hipódromo de Epson Downs. La justa fué ganada por Baharam, caballo perteneciente a Aga Khan (Foto Wide World)

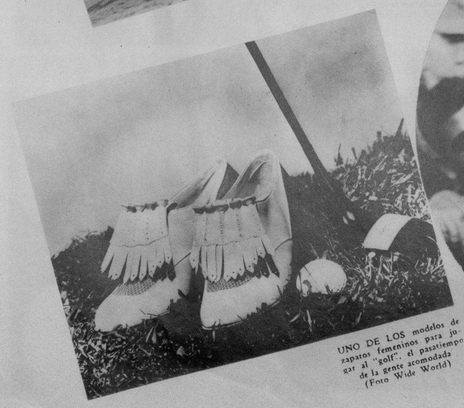

UNO DE LOS modelos de zapatos femeninos para jugar al "golf", el pasatiempo de la gente acomodada (Foto Wide World)

EL GANADOR de la carrera de la milla, llevada a efecto en los campos de sports de la Universidad de Princeton. Jack E. Lovelock.

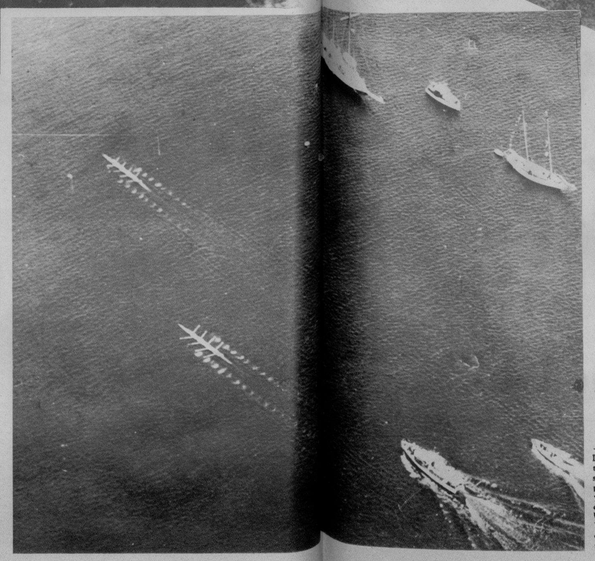

...en esta foto ...ndo un obs... las carreras ... famoso Hi... ...ueduct, en el ...g Island.

DESDE un aeroplano fué tomada esta foto en la que se ven las canoas tripuladas por los remeros de Harvard y Yale durante el anual duelo que sostienen ambas Universidades todos los años. Yale ganó con una ventaja de 15 largos sobre su oponente (Foto Wide World)

DOS GRANDES golfistas se dan la mano cordialmente antes de comenzar la competencia por la supremacía de ese deporte. Son ellos, Gene Sarazen y Roland Mackenzie. La competencia tuvo lugar en un Country Club de la ciudad Pittsburgh (Foto W. W.)

M.E.C.D. 2016

ESTREÑIDOS...
esta noche
un solo comprimido
de JUBOL

y mañana observará el resultado. Para conservar su salud, vigile el buen funcionamiento de su intestino.

JUBOL

El laxante vegetal más económico. Cura la constipación.

Establecimientos CHATELAIN, 2, rue de Valenciennes, París.

MATA

moscas, mosquitos y otros insectos. Tiene un olor agradable... no mancha... no es peligroso... Cuesta menos ...¡Pida el Black Flag!

También en polvo

BLACK FLAG
(BANDERA NEGRA)

EN LOS JARDINES del Jockey Club de Marianao fué tomada esta impresión fotográfica en la que se ven a numerosos fanáticos y fanáticas observando las peripecias de una carrera (Foto D. M.)

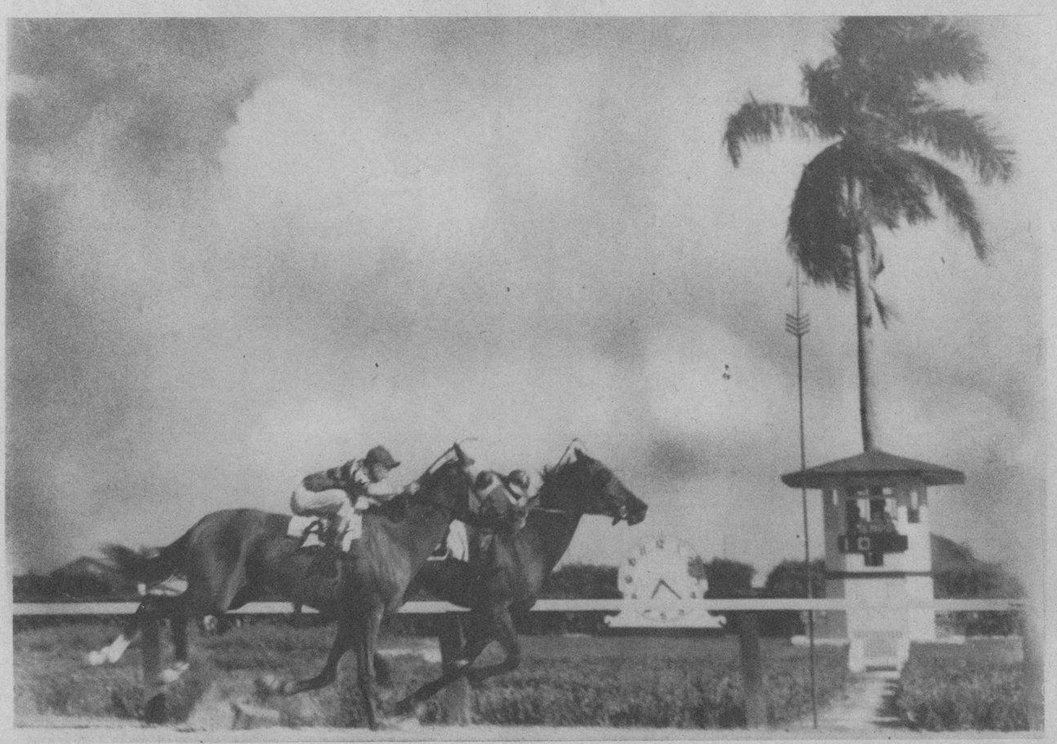

EL VELOZ ejemplar Black Chaff, en apretado final, gana una de las justas en el Hipódromo de Marianao, donde miércoles, sábados y domingos se ve concurrido por fanáticos y por nuestras mejores familias (Foto D. M.)

El Sol y Salitre del mar
NO QUEMARÁN SU CABELLO
USANDO "LA BELLE LATINE"
DE VENTA EN FARMACIAS, SEDERIAS Y VIDRIERAS
EXIJA LA LEGITIMA

ALMUERZO ofrecido por los oficiales de la Marina Constitucional en los salones del Círculo Militar y Naval de la Playa. El ágape resultó cordial y pleno de camaradería y al mismo asistió el Administrador de la Aduana, doctor Belt (Foto D. M.)

LA ASOCIACION de Guías Autorizados de la Habana celebró el pasado cuatro de julio el quinto aniversario de su fundación y rindió homenaje al Rev. Padre Hilario Chaurrondo por su labor en pro de la reorganización de la Corporación Nacional del Turismo, desde el Comité Gestor Pro Patronato del Turismo (Foto D. M.)

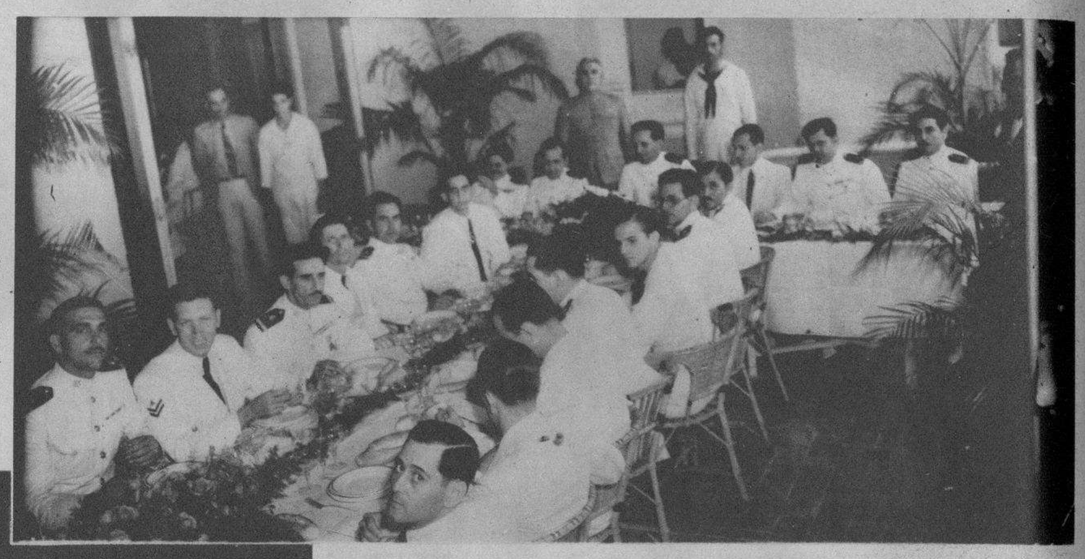

ALBERTO "BABE" ARIZMENDI, campeón mundial de los pesos plumas, que esta noche se enfrentará con Julián Echevarría, sorprendido por la lente del fotógrafo, en los momentos que jugaba una partida de "pocker" con su entrenador Roberto Saavedra, en sus habitaciones particulares. El "Babe" en sus ratos de ocio es un amante del juego, que le distrae la mente de su ruda profesión (Foto D. M.)

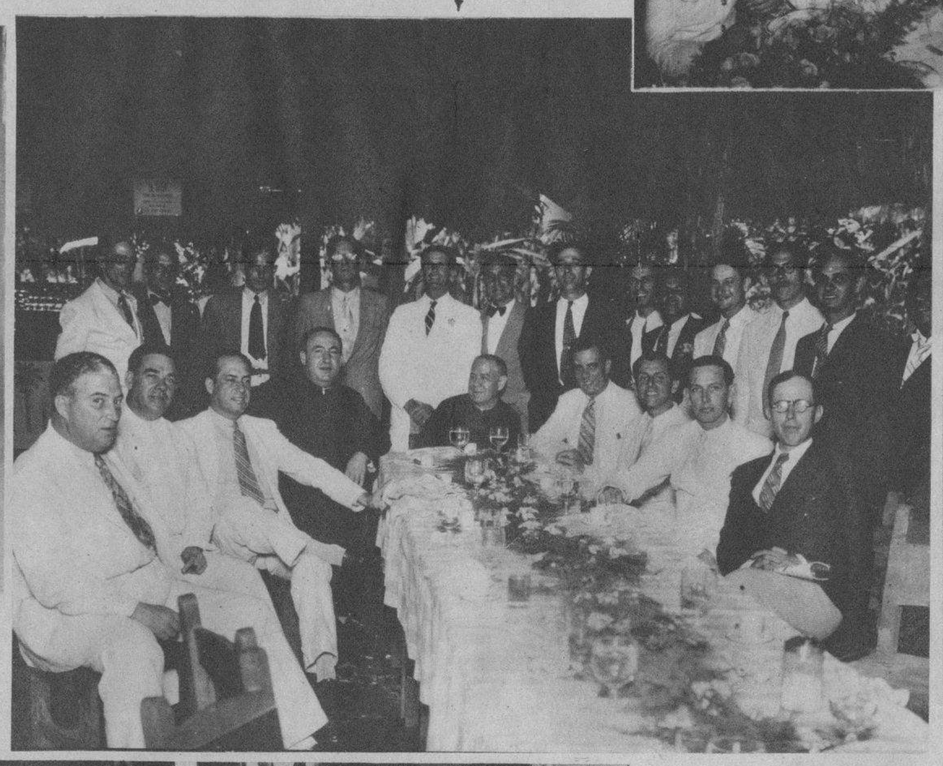

JULIAN ECHEVARRIA, el ídolo de la afición española, en una interesante foto, cuando tomaba un descanso en su entrenamiento. El "Fillo" hojea con interés el Rotograbado del DIARIO DE LA MARINA, después de leer las páginas de sport que en anchos de plana comentan el "chance" que tiene de vencer a su contrario de esta noche, el campeón mundial Arizmendi (Foto D. M.)

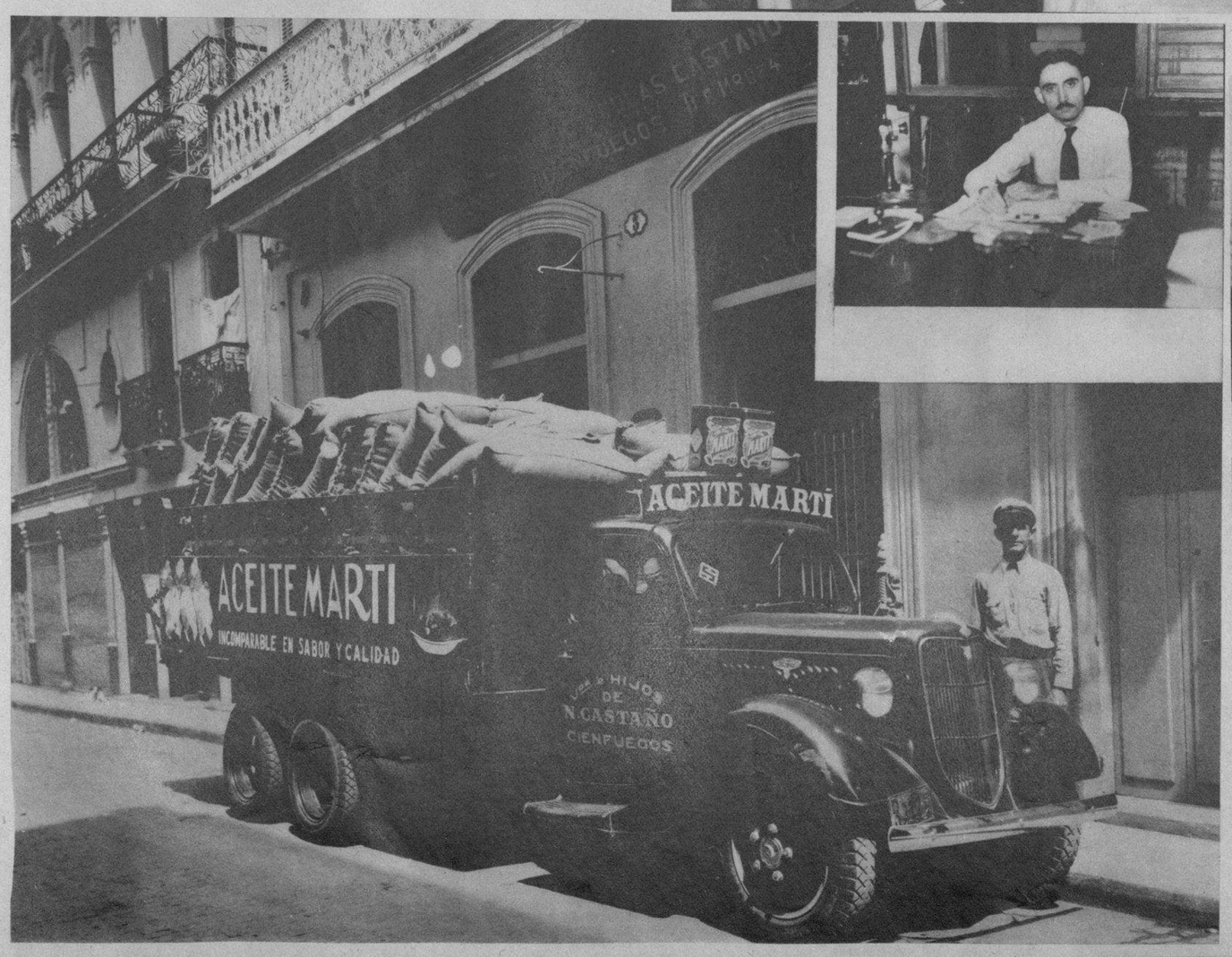

LA SUCURSAL de la casa Viuda e Hijos de Nicolás Castaños, de Cienfuegos, sita en Muralla 3, que acaba de abrir sus puertas, constituyendo un acontecimiento comercial dados los prestigios de esa añeja firma nacional. Superpuesto, el señor Patricio García Llanes, jefe de la Sucursal (Foto D. M.)

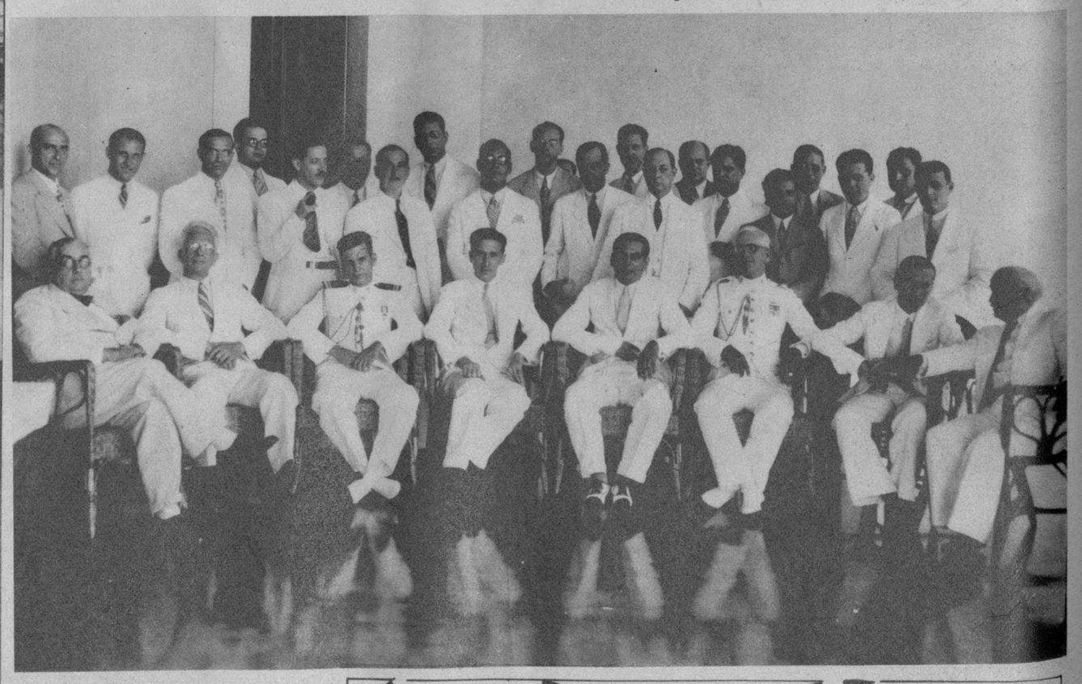

ALMUERZO ofrecido al ilustre médico norteamericano, Mr. Harry Rodney, especialista en huesos, que hizo una visita a la Habana. Al acto asistieron distinguidos médicos cubanos, hallándose presente al acto el Alcalde de la Habana, doctor Guillermo Belt (Foto D. M.)

DINERO del 1 al 5% Con garantía de joyas "LA IDEAL" Neptuno e Industria

PARA LAS BUENAS COMIDAS PARA ESO Castell del Remey ES EL REY DE LOS VINOS!

M.E.C.D. 2016