1ª SECCION

El DIARIO DE LA MARINA es el periódico más antiguo de Cuba. Fué fundado en el año mil ochocientos treinta y dos.

SERVICIOS ESPECIALES DE ESPAÑA

DIARIO DE LA MARINA

SERVICIO DE ASSOCIATED PRESS. Esta queda autorizada para usar nuestro servicio y noticias de información.

HILO DIRECTO CON NUEVA YORK

1ª SECCION

AÑO CIENTO TRES.—NUM. 118 | ACOGIDO A LA FRANQUICIA POSTAL | LA HABANA, SABADO, 18 DE MAYO DE 1935.—SANTOS VENANCIO Y FELIX DE CANTALICIO | TIEMPO PARA HOY: BUENO. | PRECIO: 5 CENTAVOS

LA LEY DE TACHA SERA APLICADA POR LAS AUDIENCIAS A INSTANCIA DE PARTE.-FUE DESECHADA POR EL GABINETE, REUNIDO EN SESION PERMANENTE, LA NOMINACION DE LOS INHABILITADOS

IMPRESIONES

Habana, 18 Mayo 1935.

Sr. Dr. José I. Rivero.

Director del DIARIO DE LA MARINA.

Mi querido amigo: Ya que has absorbido en tu contestación al doctor Zayas, te contesto en esa doble personalidad.

Es muy interesante y muy hábil tu contestación, y veo con gusto que, además de conocer los diálogos de Platón, eres práctico en solucionar las complicaciones del "nudo gordiano". ¿A qué perder tiempo en desenredar la madeja, si se acaba antes cortando por lo sano? Y si a ello se agrega la frase de Breno, el célebre **væe victis,** hay que reconocer que a la fuerza ahorcan.

Yo te decía que rectificaran, tú me contestas que no es posible. Está bien. Pero toma buena nota de mi advertencia.

En 1928, todas las enemigas que los gobernantes se ganaron tuvieron por base "una reforma de la Constitución con infracción de sus preceptos". Ahora se pretende hacer algo más, y quizás de mayor gravedad, que es: Confeccionar una Constitución a gusto y a capricho de una Comisión y con la aceptación de unas personas que se atribuyen la representación de los Partidos Políticos: esa Constitución o pseudo-Constitución, crea o mantiene los poderes públicos, lo mismo que pudiera suprimirlos, de donde se deduce que dichos poderes serán siempre, si subsisten, efecto de la voluntad de ellos, quienes al mantener y limitar sus facultades, proceden de motu propio, sin nexo alguno con el pueblo, único que tiene la soberanía para ese acto.

Como eso no puede hacerse de acuerdo unánime, surgirá una oposición, que tendrá a su disposición un arma formidable, como es **"la ilegalidad de los Poderes Públicos y de sus Mandatarios"**, y ello ha de contribuir poderosamente a mantener el estancamiento de los negocios, a paralizar el desarrollo de las actividades nacionales y a hacer interminables nuestras desgracias y nuestros sufrimientos.

¿Y todo esto por qué? Pues todo esto, sencillamente porque no hay el desinterés y el patriotismo que se requieren para consolidar las instituciones nacionales.

Dices que la Revolución barrió lo que había, y que positivamente ha creado, y eso tú sabes que no es cierto. La Revolución no ha hecho más que destruir. Se destruyó el Gobierno, poniendo en fuga a los Representativos, después se destruyó el Ejército de que disponía Machado para mantenerse en el Poder, y después se dictaron leyes que destruyeron los más respetables y sagrados derechos ciudadanos, entronizando en Cuba un obrerismo comunista perjudicial y un odio de clases que hasta ahora no había existido. La Revolución, como efecto de la indisciplina reinante durante el período de Machado, nos sembró el terrorismo, los secuestros y los asaltos a los cargos públicos. ¿Eso es lo que tú llamas conquistas de la revolución, y eso es lo que los nuevos y fundamentales textos legales van a mantener?

La Revolución hizo una labor buena, pero también hizo una labor mala, y para que pueda decirse que la obra revolucionaria se ha consolidado, es preciso que ella reciba la aprobación y el consensus del Pueblo Soberano. Hasta ahora lo hecho es la obra de los Sectores, de los grupos, en una palabra, de las minorías, cuando todo eso se acepte por las mayorías, entonces sentarán plaza esas mal llamadas Conquistas de la Revolución, de un estado de derecho.

Me preguntas por qué si el Gobierno puede poner en vigor toda la Constitución de 1901, no puede poner en vigor parte de ella. Y a esa pregunta debo contestarte que la Constitución de 1901 no es el Gobierno quien la pone en vigor, sino que está en vigor, y no ha dejado de estar nunca en vigor. Variarla o mutilarla por quién no tiene facultades para ello, es dejarla intangible, porque nada ni nadie puede enervar sus preceptos sino en la forma que ella dispone.

Se asegura que la principal oposición a reconocer la vigencia de nuestra Constitución de 1901 parte del interés en mantener el **status actual** del Ejército y de la Marina, que se regirán por sus respectivas leyes orgánicas.

Yo no puedo creer eso. El Ejército no es la República, sino simplemente un organismo de la República. El Ejército es la garantía del orden, el encargado de restablecerlo cuando se perturbe, pero ni el Ejército puede gobernar la República, ni tener vida independiente ni autónoma. Eso sería establecer una soberanía dentro de otra soberanía; eso sería destruir la vida civil del Estado y establecer un Estado militarizado, incompatible con nuestra organización democrática y liberal.

Un Ejército como el que tenemos ahora, que no sólo ha dado pruebas de disciplina y buena organización, sino que ha sido el verdadero restablecedor del Orden Público, no podría nunca justificar su actuación, si en lugar de ser el factor principal de garantías de orden y de buen gobierno, quisiera recabar una libertad de acción que lo haría sumamente peligroso y lo convertiría en una constante amenaza.

Quiero aclarar un extremo muy importante, ya que al parecer he sido culpable de su obscuridad.

Nosotros sostenemos que la Constitución de 1901 puede ponerse en vigor inmediatamente, dejando en suspenso todos los preceptos que no puedan aplicarse por imposibilidad material, hacer las futuras elecciones con arreglo a esa Constitución, y el día en que tomen posesión las autoridades elegidas, ese día quedan, "ipso facto", en vigor todos sus preceptos.

Así sucedió en 1901, puesto que se hicieron las elecciones para todos los cargos creados con arreglo a la Constitución y solamente empezó a regir automáticamente el día 20 de Mayo de 1902.

Pocos años después, en 29 de Septiembre 1906, al hacerse cargo del Gobierno de Cuba William H. Taft, publicó una proclama, que en 13 de Octubre 1906 fué ratificada por Charles E. Magoon, en la que decía:

"Todos los preceptos de la Constitución y leyes cuya ejecución por ahora sería incompatible con el ejercicio de las facultades conferidas por el artículo 3 del Apéndice, deben tenerse por suspensos en sus efectos. Los demás preceptos de la Constitución y las leyes del país continuarán en pleno vigor".

De modo que no vemos por qué ha de ser imposible hacer lo que ya los precedentes aconsejan.

Pudiera presentarse una duda, y ésa también quedará resuelta, que es la siguiente: Si la Revolución ha dictado leyes que han creado derechos, si ha realizado actos que se deben de respetar, ¿qué medio hay para conseguirlo, si ellos pudieran resultar en oposición con algún precepto constitucional?

En primer lugar, como lo que prohibe la Constitución es dictar leyes que infrinjan sus preceptos, y ahora están todos en suspenso, no puede decirse que las actuales legislaciones que pudieran oponerse, se han dictado con violación de ellos. Pero pudiera sobrevenir el problema al ponerse en vigor la Constitución.

Ya fué previsto el caso, y en el Artículo IV de la Enmienda Platt se dice:

"Todos los actos realizados por los Estados Unidos en Cuba, durante su ocupación militar serán ratificados y tenidos por válidos, y todos los derechos legalmente adquiridos a virtud de aquéllos serán mantenidos y protegidos".

Y como si no fuese bastante, la Séptima Disposición transitoria de la Constitución dice así:

"Todas las leyes, decretos, órdenes y disposiciones que estuvieren en vigor al promulgarse esta Constitución, continuarán observándose en cuanto no se opongan a ella o mientras no fueren legalmente derogadas o modificadas".

Además, la Orden 148 de 13 Mayo 1902 dice así:

"Por la presente se declara y ordena que todas y cada una de dichas leyes, decretos, reglamentos, órdenes y demás disposiciones, dictadas y promulgadas por el Gobierno Militar de Cuba o por su autoridad, se consideren de carácter general y duradero, y aplicables y obligatorias para todos los funcionarios del Gobierno de Cuba, sean cuales fueren las denominaciones o títulos de los que sucedan a los empleados del Gobierno militar y que continúen en fuerza y vigor, sea cual fuere el Gobierno que en Cuba exista, hasta que sean legalmente derogados o modificados, conforme a los preceptos que se consignan en la Constitución antes mencionada".

De todo esto se deduce que si por una Ley actualmente se le concede el voto a la mujer, si por otra Ley se reconocen los derechos de los miembros del actual Ejército, todo eso puede ser motivo de una disposición análoga a la dictada al cesar las autoridades americanas y, por lo tanto, no vemos ningún inconveniente en reconocer que las leyes que otorgan derechos serán respetadas y mantenidas, mientras no se deroguen o modifiquen en forma legal.

Ya podrás apreciar que poner en vigor la Constitución de 1901, no es equivalente a destruir las conquistas de la Revolución. En cambio, así y sólo así, tendremos una situación constitucional legítima e inexpugnable.

Soy tuyo siempre con el mismo afecto,

Pedro Herrera Sotolongo.

La dúplica la dejaremos para mañana.

POMBO PARO EN PORT ETIENNE; Y SALE HOY PARA BATHURST

En su vuelo de ayer, el piloto montañés cubrió 1,200 Kms., sorteando temporales de arena

La Transradio Española, por mediación de su Estación en Las Palmas, dá todas las noticias

MADRID, mayo 17 (WP). — El aviador civil Juan Ignacio Pombo que está realizando un vuelo por etapas entre Santander y Ciudad México, ha llegado a Port Etienne, según las noticias que constantemente ha trasmitido durante todo el día de hoy la Transradio Española por mediación de su estación en Las Palmas.

Pombo tiene el propósito de pasar la noche en Port Etienne reanudando mañana el vuelo en dirección a Bathurst.

Salió a las 5:45 de la mañana aterrizando sucesivamente en Cabo Juby primero y en Villa Cisneros, después.

Cubrió hoy una etapa de 1,200 kilómetros sorteando algunos temporales de arena, procurando reservar el aparato en buenas condiciones y perfecto funcionamiento para la etapa del Atlántico.

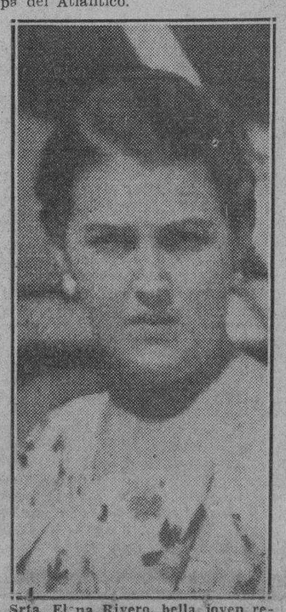

Srta. Elena Rivero, bella joven residente en Ciudad México, amiga del alma de Juan Ignacio Pombo, que espera ansiosa el resultado del vuelo del aviador español, ya que, aunque no supersticiosa, cree firmemente que el éxito o fracaso del santanderino dependa de «Pipo», el perro blanco de lanas, que ella se negó a entregarle a pesar del requerimiento que le hizo para llevarlo como «mascota» en la avioneta que pilotea de Santander a la capital azteca, con escalas.

Nuestra edición de mañana domingo tendrá 50 páginas

Dificultades técnicas imprevistas nos impiden ofrecer hoy, junto con nuestra edición corriente, el Suplemento en Rotograbado que publicamos diariamente.

En compensación a esta falta, ajena a nuestros deseos, mañana ofreceremos a nuestros favorecedores una edición extraordinaria de 50 páginas, en la cual incluiremos una Sección en Rotograbado de 8 páginas, además del acostumbrado Magazine de Muñequitos en colores.

50 páginas al precio corriente de 5 centavos.

Lesionados 3 vigilantes de Palacio anoche

El ómnibus Aliados 494 se lanzó sobre la máquina en donde iban. Uno está grave

EN la esquina de Séptima y 22, en el Vedado, chocaron anoche el automóvil al servicio de la Policía de Palacio, marcado con el número A. K. 750, que era conducido por el vigilante Domingo Suárez Rodríguez y el ómnibus Aliado 496, manejado por el chauffeur Manuel Rodríguez Morales, vecino de Cerro 552.

A consecuencia del hecho, resultaron lesionados los ocupantes del automóvil, los vigilantes 5552, Eleodoro Martínez, de 54 años, vecino de Animas 107; 337, Casimiro Expósito, de 43 años, vecino de Santa Ana 10 y el 3, José Cabrera Mesa, de 31 años, vecino del Palacio Presidencial.

Todos fueron trasladados al Quinto Centro de Socorro, donde el doctor Díaz Burgos, y el alumno Lario, les prestaron asistencia. Martínez presentaba contusiones diseminadas por todo el cuerpo, de carácter grave; Expósito, desgarraduras de la piel y contusiones, de carácter menos graves y leves, Cabrera.

Según lo actuado por el sargento Cabrera, de la Novena Estación, el hecho aparece por imprudencia del chauffeur del ómnibus que al tratar de doblar la esquina de Séptima y 22, hubo de alcanzar con la parte de la defensa, por el costado derecho, al automóvil en que viajaban los vigilantes.

El policía Martínez, ingresó en el Hospital Calixto García, para atender a su curación.

AUMENTARON LAS EXPORTACIONES DE AZUCAR DE JAVA EN ABRIL

NUEVA YORK, mayo 17. (AP).—Las exportaciones de azúcar de Java durante el mes de abril de este año subieron a 82,000 toneladas largas, de acuerdo con los informes de B. W. Dyer and Company.

Durante el mes de abril de 1934 Java exportó 67,477 con lo que las exportaciones de este año en dicho mes acusan un aumento de 14,523 toneladas.

LA CRUZ ROJA ESPANOLA RINDIO ANOCHE UN HOMENAJE AL CAPITAN MEDICO DEL EJERCITO DR. OSCAR FIGAROLA

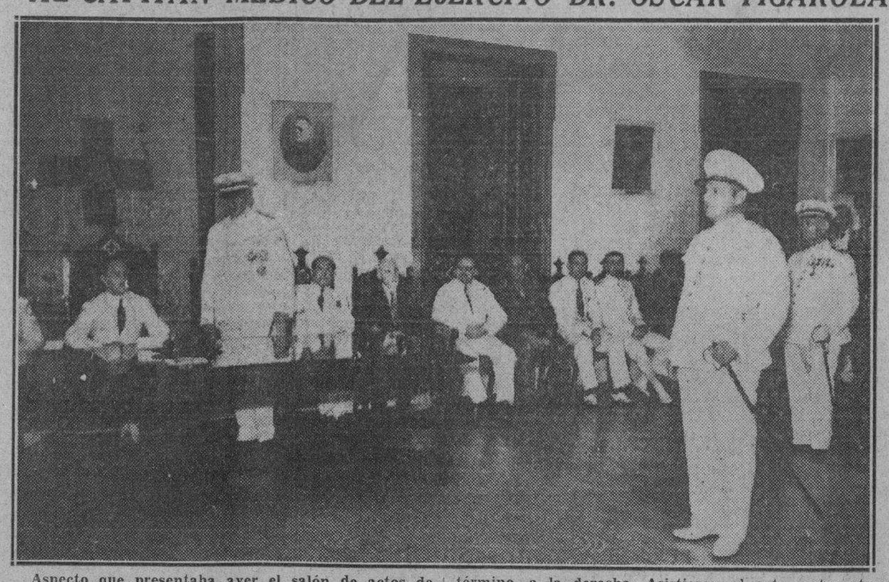

Aspecto que presentaba ayer el salón de actos de la Cruz Roja Cubana al serle impuesta la medalla de oro de la Cruz Roja Española, al Capitán Médico del Ejército, doctor Oscar Figarola, que aparece en primer término, a la derecha. Asistieron al acto, entre otras personalidades cubanas y españolas, el señor Espelius, Cónsul General de España, que presidió; el General retirado, don Federico Monteverde y el señor Valeriano Fernández Viñas.

ANOCHE tuvo efecto en la Sociedad Nacional Cubana de la Cruz Roja, sita en Monserrate y Teniente Rey, el acto de entrega de la Medalla de Oro de la Cruz Roja Española al Dr. Oscar Figarola e Infante, capitán médico del Cuartel General del Ejército Constitucional y Supervisor Militar de aquella institución.

A dicho acto asistieron, entre otras personalidades, el Cónsul de España en Cuba señor D. Jaime Montero de Madrazo, el Encargado de Negocios de la Legación Española señor D. Miguel de Espelius, el Alcalde Municipal de Marianao, capitán José Figarola; el Administrador de la Aduana de la Habana, Dr. Alberto Belt y señora; teniente Dr. Obdulio Figarola, teniente Veitia, Instructor de la Cruz Roja Cubana; comandante Plá, Delegado de la Cruz Roja Española; Evelio Figarola, Secretario de la Cruz Roja Cubana; comandante Julio Alba, capitán ayudante Alvaro Novoa, capitán de brigada Francisco Sánchez Ocejo; Patricio Obregón, Secretario de la Cruz Roja Española; General retirado del Ejército español, D. Federico de Monteverde; Oficiales de Brigada, Médicos del Dispensario y los cincuenta auxiliares de la Sanidad Militar.

La Medalla de Oro de la Cruz Roja Española le fué impuesta al capitán Figarola por el Encargado de Negocios de la Legación Española, D. Miguel de Espelius.

Varios oradores felicitaron al capitán Figarola, de quien hicieron sólidos elogios por las cualidades que le adornan y por los méritos que tiene contraídos con la Cruz Roja Cubana, a la que ha aportado todas sus energías y entusiasmos, y se refirieron a la estrecha vinculación de cubanos y españoles, patentizada en actos de esta naturaleza.

Voló el Jefe del Ejército en el 'Electra'

Los aviadores O-Meara y Du Pont ofrecieron una exhibición en Columbia

LOS aviadores Du Pont y O'Meara ofrecieron una exhibición, en la tarde de ayer, en el Campamento de Columbia, al coronel Batista y a varios altos jefes del Ejército, entre los que se encontraban los tenientes coroneles, Pedraza, Velasco, Tabernilla y Galíndez, y comandante Valls, Jefe del Cuerpo de Aviación. A presencia del coronel Batista y de los miembros del Ejército, de los representantes de los aviadores, del doctor Roberto Netto y el aviador Agustín Parlá, así como el señor Carballo, representante del Secretario de Comunicaciones, los intrépidos pilotos se remontaron en el «Tren-Aéreo Internacional», a unos 2,000 pies de altura, ejecutando distintas evoluciones y soltando después los «gliders», que en su descenso efectuaron loops y otras acrobacias.

Se encontraban en el Campo de Aviación de Columbia, las señoras Elisa Godínez de Batista, esposa del Jefe del Ejército; María Morín de Velasco; la señora del teniente coronel Galíndez; todos los miembros de la Aviación Militar y los cadetes, así como numerosos altos oficiales del Ejército y la Marina. Estaban también en el Campamento los ayudantes del coronel Batista, capitanes Ponce y Cernadas; teniente Batista; capitán Antonio D. Torra; comandante Otalio Soca, capitán Pérez, capitán Alvarez, teniente Hernández y otros.

Un público numeroso presenció desde las afueras del Campamento las evoluciones y acrobacias de los aviadores norteamericanos.

Poco después de descender los «gliders» el piloto de la Compañía Nacional de Aviación, Quevedo, en nombre de la empresa que representa invitó al coronel Batista a dar un paseo sobre la Habana en el transporte «Electra», que está dedicado a viajes por el interior de la República. El coronel Batista aceptó la invitación realizando un vuelo por la Habana por más de quince minutos, siendo acompañado por su esposa y los teniente coroneles Velasco, Tabernilla y Pedraza.

TEMBLORES DE TIERRA REPETIDOS, SEMBRARON GRAN PANICO EN TURQUIA

ESTAMBUL, mayo 17. AP. Hoy se registraron nuevos temblores de tierra en Kars, en el área de Dingos, sembrando el terror en la población.

Muchas personas abandonaron sus casas y acamparon al aire libre, temiendo que se repitieran las sacudidas sísmicas.

Hasta las 2 y 15 de la madrugada estuvo reunido el Consejo de Secretarios, tratando de la tacha

Fueron acordadas las bases de las causales para la invalidación de los candidatos. A las 10 p. m. reanudaron su reunión los miembros del Gabinete. Nota oficial sobre las causales para la tacha

CONSTITUIDO en sesión permanente el Consejo de Secretarios, después de un receso comenzado a las tres de la tarde, se reunió nuevamente a las diez de la noche de ayer para continuar la discusión del proyecto de tacha política contra los considerados responsables del régimen mantenido por el Gobierno de Machado.

En el curso de la junta los miembros del Consejo estuvieron considerando diversas fórmulas para aplicar la ley de inhabilitación, lo que dió lugar a debates muy movidos y en veces acalorados.

Sabemos que el doctor Guillermo Belt presentó una proposición que modificaba totalmente la del comité encargado de estudiar la cuestión y redactar una ponencia. Esta ponencia del comité establecía la tacha personal especificando los nombres y los cargos de los individuos comprendidos por la inhabilitación para figurar como candidatos en los comicios próximos.

El dictamen tuvo defensores, pero triunfaron los proyectos del doctor Belt y de otros componentes del Consejo, opuestos a la selección personal y partidarios en cambio de que la Tacha sea una causal para invalidar candidatos.

La sesión terminó a las dos y quince minutos de esta madrugada, acordándose redactar las bases para una Ley que será promulgada en breve. Dichas bases se publican seguidamente.

En los debates tomaron parte los señores Cuervo, Smith, Beruff y Belt.

Posiblemente la Ley de Tacha se aplicará a instancia de parte por las Audiencias.

BASES PARA LA LEY DE TACHA

Al concluirse la sesión, el Secretario de la Presidencia hizo entrega a los periodistas de Palacio de la siguiente nota conteniendo las causales para la Tacha aprobadas por el Consejo que son las que seguidamente se expresan:

1.—Haber votado como Miembro del Congreso la Prórroga de Poderes.

2.—Haber sido Senador durante el período comprendido entre el primer lunes de abril de 1929 hasta la disolución del Senado.

3.—Haber sido Representante durante el mismo período de tiempo.

4.—Haber sido Miembro de la Convención Constituyente de 1928, que adoptó la Reforma a la Constitución de 1901.

5.—Haber sido Presidente de la República durante el período comprendido entre el 20 de mayo de 1929 y el 11 de agosto de 1933.

6.—Haber sido Secretario de Despacho durante el período comprendido entre el 20 de mayo de 1929 y el 11 de agosto de 1933.

7.—Haber sido Jefe del Ejército y de la Marina Nacionales durante el período comprendido entre el 20 de mayo de 1929 y el 11 de agosto de 1933.

8.—Haber sido Jefe de Distrito Militar o Naval en cualquier fecha, durante el período comprendido entre el 20 de mayo de 1929 y el 11 de agosto de 1933.

9.—Haber sido Alcalde-Jefe del Distrito Central de la Habana o Mayor de la Ciudad o Comisionado al Consejo Deliberativo del mismo en cualquier fecha hasta el 11 de agosto de 1933.

10.—Haber sido Gobernador Civil beneficiándose de la Prórroga de Poderes.

11.—Haber formado parte de la Asamblea de Compromisarios Presidenciales que proclamó la candidatura del General Gerardo Machado y Morales, para su segundo período presidencial.

12. Haber sido condenado por los Tribunales de Sanciones de la República.

13.—Estar procesado y declarado rebelde por los Tribunales de Sanciones de la República.

EXCLUSIONES

No podrá ser tachada, no obstante hallarse comprendida en alguna de las causas establecidas, aquella persona en quien concurra alguna de las circunstancias siguientes:

a) El Congresista que no votó a favor de la Prórroga de Poderes; el que integró el Comité Parlamentario Ortodoxo de Representantes Conservadores Independientes; y el Congresista que cooperó con actos ostensibles al derrocamiento del régimen del Presidente General Gerardo Machado y Morales.

b) El Jefe del Ejército y de la Marina Nacionales o de Distrito Militar y Naval que hubiere sido condenado por Tribunal Militar por el delito de Concierto para la Rebelión durante el segundo período presidencial del General Gerardo Machado y Morales.

c) La persona que cooperara con actos revolucionarios ostensible al derrocamiento del régimen del Presidente General Gerardo Machado y Morales.

De toda la isla llegan cartas a Palacio abogando porque se decrete un indulto el día 20

Palpita en esas cartas el deseo de que se restituya a sus hogares a los que delinquieron y han observado buena conducta. Piden una amnistía o rebajo de penas

Son numerosas las copias de cartas y telegramas que nos han sido remitidas, en las cuales se pide al Presidente de la República, coronel Mendieta; a su esposa, la señora Carmela Ledón de Mendieta, y al Secretario de Justicia, que con motivo de la próxima festividad patriótica del 20 de Mayo se dicte una Ley de Amnistía, Indulto o Rebaja de Pena, en beneficio de los presos de los distintos penales de la República.

Entre esas copias de cartas y telegramas recibidas, figuran las suscritas por los presos de la provincia de Pinar del Río; pueblo de Cruces; Comité de Damas «Pro-Ley de Perdón para los Presos», de Santa Clara, del que son Presidenta y Secretaria, respectivamente, la señora María H. de D'Abrigeon y la doctora Concepción Jovier Tristá; Comité Pro-Amnistía, de la cárcel de Remedios; los reclusos de la cárcel pinareña; Comisión Pro-Amnistía, de Sagua la Grande, en cuya representación firma la doctora Berta Gutiérrez Quirós; la señora Luisa María Olivé de Radelat; señorita Gloria Gutiérrez; doctores Concepción Jover, Lidia Fernández, Olga Velazco y Fernanda Aguilera, y las señoras María Cristina Baragaña de Ledón, Alejandrina Alfert de Guardiola y Felicita Meulener de Montero; Comité de Mujeres del Partido Unión Nacionalista, de San Miguel del Padrón, por medio de su Presidenta, Encarnación Saavedra y de la Secretaria Gloria Peña. Y así, muchos otros mensajes de distintos lugares de la República, en los que, como queda dicho, se aboga calurosamente porque una ley de perdón devuelva a sus hogares a los que se ven privados de libertad.

MUCHAS POBLACIONES DESTRUIDAS EN PERSIA, POR LOS TERREMOTOS

MOSCOU, mayo 17 (AP)—Despachos de Teherán, capital de Persia, dirigidos a la agencia oficial rusa, Tass, informan que los terremotos que han estado sacudiendo a esa región desde hace varios meses han causado unas mil muertes, destruyendo gran número de edificaciones. Además de las 500 personas que perecieron en la ciudad de Shahi y su vecindad, se cuentan unos cuantos centenares que perecieron en Mazandarán, punto situado en la costa meridional del Caspio. Los deslizamientos de tierras registrados en Abbas Abad, lugar distante unas 120 millas de Teherán, aplastaron tres barracones que albergaban obreros, matando a sus ocupantes. En un desastre parecido ocurrido en la población de Maiden-Sang, perecieron 40 personas y 25 sufrieron heridas.

En Shahi quedaron demolidos un hospital y varios molinos. Desaparecieron también 19 aldeas. Los refugiados informan que la aldea de Kelarnud, que consistía de 50 casas, fué destruída tan rápidamente, que se diría fué tragada por la tierra.

Internados en la Cabaña los seis marinos que se encuentran complicados en los sucesos que costaron la vida a Guiteras, a Aponte y a Man

En breve se señalará la vista del Consejo de Guerra que ha de juzgarlos. Excarcelado el chofer de Cueto. Otro civil fué enviado al Príncipe. Las actuaciones

El capitán auditor doctor Argüelles, designado oficial investigador por la Auditoría de la Marina de Guerra Constitucional, ha puesto auto de terminación del sumario a la causa a que han sido sometidos los seis miembros de ese cuerpo que aparecen complicados en los sucesos de «El Morrillo», donde perdieron la vida el doctor Antonio Guiteras, el coronel Carlos Aponte y el cabo del Ejército Man.

El capitán auditor Paniagua, ya entregó la causa a la Auditoría, y ésta, al aprobarla, la ha puesto a la disposición del Jefe de Estado Mayor de la Marina para que, de acuerdo con la Ley Penal Militar fije fecha y lugar para la celebración del Consejo de Guerra.

El teniente coronel Angel A. González, Jefe de Estado Mayor de la Marina, todavía no ha fijado fecha para la celebración del Consejo, pero será un día de la próxima semana, y tendrá efecto en el Castillo de la Punta.

Por disposición del propio Jefe de Estado mayor de la Marina se dispuso ayer que los seis miembros de la Marina complicados ingresen en la fortaleza de la Cabaña, lo que se efectuó inmediatamente.

Para cumplir esa orden el capitán Cobelo, Jefe del Puesto Naval del Castillo de la Punta, ordenó al teniente Uribarri, que los detenidos fueran remitidos a dicha fortaleza bajo la custodia militar correspondiente.

Los acusados son José M. Valdés, sargento y hermano del ex capitán de Marina Antonio Santana, y los alistados Jesús Mayor, Juan Placeres, Joaquín Bravo y Francisco y Pedro Díaz.

De acuerdo con lo que ha arrojado la investigación, fué puesto en libertad el chofer del doctor José R. del Cueto y enviado al Castillo del Príncipe J. Varela civiles ambos, que estaban detenidos.

Este último será juzgado en el Castillo de San Severino, en Matanzas, por cuanto la Marina de Guerra sólo juzgará a los que pertenecen a ese Cuerpo.

PERECEN TRES BOMBEROS Y MUERE DE SUSTO UNA RELIGIOSA, EN EL FUEGO DEL CONVENTO DE NUESTRA SRA, EN JOLIETTE

JOLIETTE, Quebec, Canadá, mayo 17. AP. Un incendio destruyó el viejo caserón del Convento de las Hermanitas de la Congregación de Nuestra Señora, en el cual se albergaban 50 pupilos y 100 ancianos pensionistas, pereciendo achicharrados tres bomberos, a los cuales cayó encima uno de los muros. La hermana Sainte Heleine de La Croix, de 75 años, falleció de un ataque cardíaco, a la sazón de estar ayudando a las demás religiosas en el heroico empeño de despertar a los ancianos que se hallaban amenazados de muerte por el incendio.

EFECTUARA VIAJES DE PRUEBA UN DIRIGIBLE SEMI-RIGIDO DE RUSIA

MOSCU, mayo 17. (AP).—El dirigible semi-rígido «Vee 6» está realizando un viaje de resistencia a Arcángel. Salió a las 9:50 de la noche de ayer y voló sobre Arcángel a la 1:07 de la tarde de hoy, comenzando el viaje de regreso a Moscú a la 1:57 de la tarde.

El general Humberto Nobile de Italia, se halla entre las diecinueve personas que están a bordo.

SUMARIO DE ESTA EDICION

Anuncios Clasificados	16-17-18-19
Cables	20
Cables de España	13
Caricatura. (Por Mariano Miguel)	3
Cartel del Día. (Teatros y Cines)	8
Católica. (Cultos para mañana e información general)	7
Columna Editorial	3
Crónica Habanera. (Social)	5-7-9
Crucigramas	4
Defunciones	9
Escenario y Pantalla. (Crítica)	6
Estado del Tiempo	5
Gacetillas	6-7
Guanabacoa al Día	7
Habaneras	4
Judicial	2
Mataneras	4
Mercantil	10
Municipio	16
Música y Músicos	8
Noticias de los Juzgados de Primera Instancia.—(Vida Civil)	8
Palacio	2
Política	11
Puerto	12
Sanidad	2-4-12
Secretaría de Educación	3
Secretaría del Trabajo	2
Sociedades Españolas	8
Sports	14-15
Telegramas del Interior	11
Viboreñas	5
LECTURAS:	
A Través de la Vida. (Por Héctor de Saavedra)	4
Armonías. (Por Gustavo E. Urrutia)	2
Cartas al Director	3
De Día en Día. (Por Tartarín de Tarascón)	12
Contra el Paro Forzoso. (Por León Ichaso)	13
Un Resumen de Semana. (Por Constantino Cabal)	13
Vida Mundial. (Por Tiburcio Castañeda	20
José María de Tempranillo. (Por Alejandro G. Alvarez)	20
Pasajeros por la Vía Aérea	12
Lonja del Comercio	20
Agricultura	16
Secretaría de Estado	16

M.E.C.D. 2016

APROBADAS LAS LEYES ORGANICAS DEL RETIRO DE LOS MILITARES Y DE LA STRIA. DEL TRABAJO

DIARIO DE LA MARINA

Fundado en 1832
Dirigido hasta 1919 por D. Nicolás Rivero y Muñiz.
OFICINAS: HABANA, PRADO 103.—NEW YORK, Joshúa B. Powers Inc. 220 E. 42nd. St.

Editado por la Cía. DIARIO DE LA MARINA (S. A.) cuyo programa consiste «en la defensa de los intereses generales y permanentes de la Nación cubana, de los especiales de la Colonia española establecida en la misma y de la unión y armonía entre los diversos elementos que conviven en el país». Art. 1º de los Estatutos.

Teléfonos del Diario

Dirección	M-3577
Administración	M-7911
Suscripciones	M-7911
Quejas	M-7911
Clasificados	A-3333
Jefe Redacción	A-3205
Redacción	M-7913
Sports	M-7912
Ag. Guanabacoa	XO-1584

PRECIOS DE SUSCRIPCION AL «DIARIO DE LA MARINA»

Habana y Provincias

Mes	$ 1.20
Trimestre	3.25
Semestre	6.25
Año	12.00

Extranjero

Trimestre	$ 4.25
Semestre	8.00
Año	15.00

Edición Dominical (Para el extranjero solamente)

Semestre	$ 3.00
Año	5.00

ARMONIAS

Por GUSTAVO E. URRUTIA

NOSTALGIA

CONFIESO de plano que las noticias del debate sobre una nueva Constitución me han hecho sentir la nostalgia del Consejo de Estado, porque lo que yo haría no se lo puedo encomendar a ninguno de los compañeros y amigos que allí me quedan, y mucho menos a los representantes de los Partidos políticos que intervienen en la reforma. A lo mejor es un disparate de técnica o de oportunidad. Tales exorbitancias tiene que afrontarlas un poco deportivamente uno mismo, como en aquella porfiada defensa del elector contra el fraude de los Partidos y de las «mesas» electorales, la del derecho de los obreros a formar partidos clasistas y en el debate sobre «puerta abierta» para los negros en la cuestión del mutualismo médico.

Nunca he padecido de nostalgia «nominal» por la ineptitud de armonizar mi inconformidad política y el cheque de los 300 sacrificios mensuales. No sentí nostalgia espectacular por falta de representación oficial que lucir por el Capitolio la tarde inolvidable del tren aéreo. Hoy siento, sin embargo, la nostalgia parlamentaria—no pretendo que sea de servicio público—la de no poder plantear en el Consejo de Estado y en la Comsión Mixta de Consejeros, Secretarios y políticos las reformas constitucionales antirracistas por las cuales aspiraba yo a un acta en una Asamblea Constituyente que cada vez resulta más problemática.

* * *

Los acontecimientos se han sucedido de modo que un «petit comité» de funcionarios y políticos gubernamentales podría implantar, aunque provisionalmente, en plena Constitución cambios tan esenciales a la cubanidad como la reforma del artículo 11 de todas nuestras constituciones y la incorporación de preceptos efectivamente antirracistas.

Un consejero testarudo, de apellido vizcaíno por un lado y lucumí por el otro, como yo, a quien la benevolencia de sus compañeros daba tanta ala, suscitaría la cuestión en esta oportunidad en que se acometen reformas tan hondas como el voto de la mujer, se conserva la ciudadanía a la cubana casada con extranjero, se suprime nada menos que la representación de las minorías en el Senado, se refuerza y garantiza el «Habeas Corpus», se deroga la autonomía de la Universidad y se les otorga a las Fuerzas Armadas, se borra el privilegio a la moral cristiana en la libertad de cultos...

* * *

Yo propondría la sustitución del artículo 11 de la vieja Constitución que se remienda, artículo a cuya sombra se realizan todos los fraudes de la negrofobia, por el siguiente, redactado por un grupo de intelectuales negros de Camagüey y circulado a todos los partidos políticos cubanos:

«Artículo 11.—No podrán ser fundamento de privilegio jurídico: la naturaleza, la filiación, el sexo, la raza o el color, la clase social, las riquezas, las ideas políticas ni las creencias religiosas. No podrá consignarse declaración alguna sobre la legitimidad o ilegitimidad de los nacimientos ni sobre el estado civil de los padres ni sobre la raza o color de los individuos en las actas de inscripción ni en filiación alguna. Las declaraciones que se hagan contraviniendo esta prohibición, serán tachadas de oficio, incurriendo el culpable en la responsabilidad que señale la ley penal».

Entre los Partidos concurrentes a la reforma constitucional en curso, dos contestaron a aquellos afrocubanos, lo siguiente:

MIGUEL MARIANO GOMEZ, (A.R.)—«Encuentro muy atinados y humanos los fundamentos de su exposición, los cuales, como ustedes con razón aspiran, haré que tengan muy presente los amigos míos que formen parte de la nueva Asamblea Constituyente que se designe».

CUERVO RUBIO, (C. N. D.) «Quiero significarles que participo de vuestras ideas, las que encuentro muy justas y atinadas, pudiendo tener la seguridad de que en la redacción del Programa que habrá de someter a la consideración de la opinión pública el Conjunto Revolucionario Cubano (N. del R.: ahora C. N. D.) defenderé estos principios».

¡Parece una tentación en la que yo caería de lleno!

Otro precepto constitucional que yo gestionaría, es la prohibición de formar candidaturas electorales que excluyeran a una de las dos grandes razas cubanas, la blanca y la negra.

Y, por supuesto, la inclusión de los preceptos del Decreto-Ley número 51 que castigan el racismo y establecen no sólo el derecho sino el deber, para todo ciudadano, de denunciar el racismo, y la obligación, para las autoridades, de denunciar este delito ante los Tribunales de Justicia.

Acaso no sea ésta la coyuntura, pero se esclarecería definitivamente si es oportunidad para ninguna de las otras reformas que se están discutiendo. Se discerniría si deben ser las elecciones antes que la Constituyente o vice-versa, y si las reformas constitucionales antirracistas requieren un procedimiento especial en esta época revolucionaria.

QUERIA OBTENER BUEN RESCATE POR UN NINO

Arrestó la Policía Técnica a un individuo que secuestró a un menor de 13 años en C. de Avila

Después de inducirlo a que robara a su padre, consiguió traerlo a La Habana, teniéndolo aquí encerrado. Otro niño dió la clave para encontrar al secuestrado. La aventura

Desde anoche guarda prisión en el calabozo de la Policía Técnica Leonardo Naranjo González, de 30 años, tabaquero, con domicilio en San Salvador 39, Cerro, al que se acusa de haber secuestrado, con ánimo de lucro, al menor de trece años Emilio Pérez de Corcho, al cual después de inducir a robarle a su padre, logró traerlo hasta esta capital, donde le obligaba a trabajar en su beneficio, habiéndolo tenido últimamente encerrado en la casa Recreo y San Carlos, en el Cerro, oficinas del señor Ildefenso Triana, la cual casa se encuentra deshabitada y donde fué localizado el niño

Llevó a cabo la detención de Naranjo, que es conocido, también, por el apodo de «El Comandante», el activo detective de la Técnica Ricardo Aragón, secundado por el detective Celestino Alfonso, localizando a Naranjo en Bejucal, tras búsqueda afanosa, sirviéndole de base para la captura del acusado y localización de Pérez de Corcho, el también menor Rigoberto Machado Villalobos, residente en San Salvador y Bellavista, Cerro, el cual trabó amistad con Emilio, el que le contó su triste situación y lo convenció de escribir a su padre, Blas Pérez de Corcho, acudalado terrateniente del barrio de Adolfo Castillo, en el término de Ciego de Avila, dándole la dirección de Teniente Rey 102, a fin de que allí le fuera entregada la carta con que el señor Pérez de Corcho pudiera contestar, como contestó, pero dirigiéndose al Jefe de la Policía Técnica, señor Cayetano Fraga, quien comisionó a su subalterno Ricardo Aragón para el servicio.

Leonardo Naranjo González, detenido por la Policía Técnica, que está acusado de secuestrar al menor de 13 años Emilio Pérez de Corcho, a fin de exigir fuerte suma de dinero a su padre, que es terrateniente de Ciego de Avila. Naranjo, además, está reclamado en causa por hurto.

De las investigaciones por dicho agente de la autoridad realizadas, se ha sabido que Leonardo Naranjo logró tener predominio sugestivo sobre el niño Emilio, lográndo persuadirlo de que robara a su padre la suma de 18 pesos 60 centavos que le entregó y con la que, una vez convencido el menor de que lo acompañara a la Habana, vinieron el 7 del pasado abril para esta capital, hospedándose primeramente en Dragones 1, con los supuestos nombres de Pedro Gutiérrez y Juan Gutiérrez, y posteriormente en el edificio del extinguido «Heraldo de Cuba», en Manrique y Virtudes, dejándolo, por último, en dicha oficina de Triana, y marchándose Naranjo para Bejucal, todo ello, según las pesquisas, para obligar al señor Pérez de Corcho a pagar crecida cantidad de dinero para que le devolviera el niño Emilio. Por su parte, Naranjo niega el secuestro, pese a que el niño lo acusó, al menos de haberlo inducido a robar al padre y de haberlo traído engañado para la Habana, agregando dicho acusado que, por el contrario, él pagaba todos los gastos de aquél.

Naranjo será conducido a Ciego de Avila para ser presentado al Juzgado de esa ciudad y, además, está reclamado en causa por hurto, por el Juzgado de Bejucal, el que le señaló fianza de 100 pesos para gozar de libertad provisional. El señor Pérez de Corcho se personó ayer mismo ante el oficial de guardia de la Policía Técnica, Gumersindo Montes, para reclamar la entrega de su hijo, lo que se efectuó.

Lesionado un vigilante en un accidente

Iba a montar en una máquina en el momento en que se le echó encima un carro eléctrico

En la Calzada de Belascoaín frente al Frontón «Habana-Madrid», ocurrió anoche un choque entre el tranvía 582, de la línea de «Cerro-Vedado», que conducía Arsenio Juan, vecino de Cerro 592, y el automóvil BO-321, manejado por el chofer Ramón Contasio Valdés, vecino de Gloria número 151.

A consecuencia del hecho, resultó lesionado el policía técnico Pedro Luis Mon, vecino de Subirana 46, el cual fué asistido en el Segundo centro de socorro de contusiones menos graves diseminadas por el cuerpo.

El vigilante 2867, B. López, auxilió al herido, procediendo al arresto de los responsables del hecho.

Pedro Luis expuso que al tratar de tomar el automóvil, frente al Frontón, hubo de chocar el tranvía con el citado vehículo, cayendo al pavimento el declarante.

EL HOSPITAL PARA TUBERCULOSOS 'JOAQUIN LEBREDO' SERA MODELO Y UNO DE LOS MEJORES DE AMERICA

Dispondrá de todos los adelantos modernos Su director ha encontrado el concurso de la Sanidad. Trabaja con el máximo entusiasmo en su obra. No se descuidan detalles

Verdadero interés se toman las autoridades sanitarias de la República en contrarrestar el avance de la tuberculosis, y como paso previo para llevar a cabo una efectiva cruzada se procedió al nombramiento del Dr. Rufino M. Moreno, como Director del Sanatorio «La Esperanza» de quien se espera un éxito rotundo debido a la propulsión de iniciativas que está desarrollando, ya que en el sanatorio expresado imperan orden y disciplina y ha sabido llevar todo el valor de la ciencia especialista moderna, rodeándose el Dr. Moreno de elementos valiosos de su profesión y con su administración acrecentar los medios de mantenimiento del establecimiento con grandes ventajas para los enfermos que ahora reciben medicamentos y alimentación adecuada.

SE ABRIRA EL «JOAQUIN LEBREDO»

Ante el grave problema que significa la tuberculosis en Cuba y siguiendo los consejos que experimentalmente hace el Dr. Moreno, las máximas autoridades sanitarias harán realidad la apertura del Hospital «Joaquín Lebredo», que con un presupuesto pequeño puede albergar mayor número de enfermos, resolviendo en principio el problema al dar cabida en sus pabellones a cientos de enfermos.

SERA DOTADO DE TODOS LOS ADELANTOS MODERNOS

El Secretario de Sanidad ha prestado todo el calor y el apoyo oficial para que el Hospital «Joaquín Lebredo» sea abierto a la mayor brevedad posible. No sólo se ha concretado el Secretario de Sanidad, sino que de acuerdo con el Dr. Moreno, tiene el propósito de que dicho Hospital sea dotado de todos los adelantos modernos. El Hospital «Joaquín Lebredo» será en breve, modelo de clínica para tuberculosos, y por el Secretario de Sanidad se estudia un proyecto del Dr. Rufino M. Moreno por el cual se procederá a abrirlo sin que signifique carga para el Estado el mantenimiento del mismo.

Podemos anticipar que en breve será inaugurada la avenida central del Hospital Clínico «Joaquín Lebredo», que está enclavado en terrenos del Sanatorio «La Esperanza». Esta avenida se denominará «Presidente Mendieta».

Los profesores del Instituto informaron ante el Consejo de Secretarios durante largo rato

Transferencias de saldos por $1.524,509.11. Se hace una aclaración necesaria sobre la amnistía de adeudos por agua. Jubilaciones en suspenso durante dos años

El Secretario de la Presidencia, doctor Agustín Acosta, informó a los repórters sobre los acuerdos adoptados por el Consejo de ayer en la forma siguiente:

TRANSFERENCIA DE SALDOS DE CREDITOS

Fué autorizada la transferencia a la cuenta especial «Decretos-Leyes Especiales», los saldos de los créditos que actualmente resultan disponibles de los Decretos-leyes y Leyes que se expresan, cuyo total es de 1.524.509 pesos 11 centavos.

LEY ORGANICA DE LA S. DE COMERCIO

El Consejo aprobó una nueva Ley Orgánica y planti'la de la Secretaría de Comercio.

Para reforzar distintas consignaciones en déficit de dicho Departamento se aprobó también una transferencia de sobrantes de personal y otros capítulos.

COMISIONES DE PROFESORES DE INSTITUTOS

Comisiones de Profesores de los Institutos de la Habana y Matanzas informaron al Consejo en relación con el plan de reorganización presentado al Gobierno por el Secretario de Educación, doctor Anaya Murillo.

La visita de los catedráticos al Consejo de ayer fué anunciada por el DIARIO DE LA MARINA.

Ningún acuerdo se adoptó a propósito del informe de los profesores, pero se tiene entendido que éstos aceptaron, entre otros proyectos del Secretario de Educación, el que se refiere a la creación de 24 Institutos de Segunda Enseñanza que funcionarán en las principales ciudades de la República.

SOBRE AMNISTIA POR ADEUDOS DE AGUA

Se aprobó una Ley aclarando la ley de 23 de abril, marcada con el número 112, en el sentido de que los beneficios de dicha ley se entenderán bajo la condición del pago antes del 31 del actual mes de mayo, de los cuatro trimestres del año natural de 1934, conjuntamente con el del primer trimestre de 1935.

La referida ley 112 que el Consejo aclara es la que concede amnistía de atrasos y facilidades de pago para ponerse al corriente a los deudores por concepto de agua al Acueducto de la Habana.

LEY ORGANICA DE RETIROS MILITARES

Aprobó el Consejo un proyecto de Ley Orgánica de Retiros, Jubilaciones y Pensiones de los miembros de las fuerzas de mar y tierra de la República.

JUBILACIONES SUSPENSAS POR DOS AÑOS

El Consejo aprobó una Ley suspendiendo por dos años las jubilaciones de los Registradores de la Propiedad a que se contraen el artículo III y el inciso A del artículo II de la Ley de Jubilaciones y Pensiones fecha 26 de marzo 1929.

Esta suspensión no afectará a los Registradores comprendidos en los incisos B y C del artículo II de dicha Ley, ni al derecho de pensión de los familiares del Registrador que falleciere jubilado o en el ejercicio de su cargo a que se contrae el artículo VIII de dicha ley.

Los expedientes iniciados para la jubilación de los Registradores que se encuentren afectados por lo dispuesto en el párrafo primero del artículo anterior, quedarán en suspenso, en el estado en que se encuentren, hasta que decursen dichos dos años fijados por esta ley.

Permanecerán abiertos todos los comercios que tengan licencia especial después de las 12 p. m.

Es potestativo de los Alcaldes con poblaciones menores de 20,000 habitantes el autorizar a los comerciantes el estar abiertos después de esa hora. Los trabajos en los Bancos

Continúan haciéndose a la Secretaría del Trabajo numerosas consultas en relación con la aplicación del Decreto-Ley, número 137, de reciente promulgación, sobre la apertura de establecimientos comerciales después de las seis de la tarde hasta las doce de la noche.

Con tal motivo la Asesoría Jurídica de la Secretaría del Trabajo está redactando una aclaración en el sentido de que el comercio que paga una licencial especial para poder permanecer abierto después de las doce de la noche, no figura comprendido en el referido Decreto-Ley número 137.

Además, sabemos, que por la Asesoría Jurídica de la Secretaría del Trabajo, se ha de aclarar, asimismo, la aplicación de dicha Ley para los Municipios con una población menor a veinte mil habitantes, pues el Alcalde Municipal de Santiago de las Vegas en consulta hecha al efecto, dice que según el último censo sólo cuenta el término con 18,000 contra 21,000 en el anterior. Se nos ha informado que es potestativo de los señores Alcaldes el autorizar o no la apertura de los comercios después de las seis de la tarde.

PUEDE TRAER TECNICOS

Por Resolución del Secretario del Trabajo fué autorizado ayer, el señor Alfredo T. Quílez, como Presidente del Sindicato de Artes Gráficas, para poder contratar en el extranjero, los servicios de tres técnicos en procedimients modernos de litografía, siempre que se comprometan a instruir en dichos procedimientos a los obreros cubanos.

LOS TRABAJOS EN LOS BANCOS

Firmó ayer el Secretario del Trabajo, señor Emilio Gaspar Rodríguez, una Resolución autorizando a las instituciones bancarias afiliadas al Clearing House de la Habana para que «puedan prolongar la jornada de trabajo, regulándola en forma conveniente al servicio que prestan, con la sola limitación de que el total de horas de trabajo al mes para cada empleado u obrero, bien se preste en días laborables o en días festivos, no exceda de doscientas ocho horas».

En la propia Resolución se autoriza hacerse extensiva a cualquier otro banco que lo solicitare, siempre que fuera justa su petición.

La anterior Resolución, conforme publicó hace días el DIARIO DE LA MARINA, se debe a que el Havana Clearing House se dirigió al señor Secretario del Trabajo, exponiendo que por virtud del servicio especial que prestan las instituciones bancarias y la necesidad que tiene cada empleado de dejar termnada y rectificada su labor diaria antes de retirarse, estimaba justo que se le incluyera en la autorización que a las empresas de servicios públicos concede el Reglamento vigente sobre la Ley de Ocho Horas.

EL SEPELIO DEL SEÑOR GARCIA GUTIERREZ

En horas de la mañana de ayer, se verificó el sepelio del doctor Andrés García Gutiérrez, Asesor Técnico de la Secretaría del Trabajo.

El Secretario del ramo no pudo concurrir a tan piadoso acto por encontrarse enfermo desde el día 13 de los corrientes, haciéndolo en su representación su hijo, el joven Emilio Gaspar Rodríguez y su Ayudante, el Teniente de la Marina de Guerra Constitucional, señor Castro Chané; el Subsecretario del ramo, doctor López Blanco; el Jefe del Personal, señor Cantero y gran número de funcionarios y empleados del Departamento, así como otras autoridades, amigos y familiares del extinto.

Demetrio Ramos Couceiro ha sido libertado por el Tribunal de Urgencia ayer

Demetrio Ramos Couceiro, joven empleado de la Secretaría de Gobernación, que estaba encartado en el proceso que se sigue a más de trescientos acusados del delito de huelga ilícita, fué puesto en libertad ayer, por disposición del Tribunal de Urgencia número Uno, ya que, en informe supletorio rendido por los investigadores, se hace constar que no existen cargos concretos que merezcan seguir el procedimiento contra él. Por lo tanto, Ramos Couceiro ha sido excluído del proceso y no será juzgado el 24 del mes actual, en que está señalado el juicio oral de esa causa. La misma suerte correrán, según nuestras noticias, muchos de los acusados, unos por series favorables dicho informe y otros porque ha de aplicárseles la excepción de cosa juzgada.

Usando el nombre de Fernández de Velasco trataron de atracar $300 al señor Jacinto Argudín

Las cartas para la exigencia fueron escritas por una joven a la que el atracador sacó de su domicilio hace días con promesas de matrimonio. Presos los culpables

Días pasados el señor Jacinto Argudín, Presidente de la Cuban Land Tobaco y Compañía, vecino de Concepción de la Valla número 5, recibió dos cartas por correo en la que el firmante Miguel Angel Fernández de Velazco, le pedía que le facilitara la suma de 300 pesos, cuya cantidad debía de entregar a un menor que mandaría en su busca. Para identificarse, el solicitante le menciona el embarque de armas en que había intervenido en Arroyo de Mantua.

Estimando el señor Argudín que se trataba de una exigencia de dinero, se dirigió a la Sección de Especiales, donde se entrevistó con los jefes de la misma tenientes Padrón y Cortés, los que comisionaron a los agentes Federico de Costa, Barrios y Leopoldo Cid, para que procedieran en la forma adecuada en estos casos.

En la mañana de ayer se presentó en la residencia del señor Argudín en busca de los trescientos pesos, el menor Francisco Alvarez Dueñas, de 15 años de edad y vecino de Escobar 205, portador de una carta de identificación, recibiendo un paquete que parecía contener la suma exigida. El menor se dirigió a la esquina de Concepción de la Valla y Escobar, donde fué arrestado en los momentos que hacía entrega del paquete a Bernardo o Eusebio Quiles Valdés, de la Habana, de 23 años de edad, y vecino de Manuel Pruna letra C. También fué detenido Wilfredo Grenier Cruz, natural de Pinar del Río, de 32 años y con domicilio en Nueva del Pilar 30, exempleado de la Secretaría de Gobernación en tiempos del Dr. Guiteras, que en aquellos momentos lo acompañaba.

La policía procedió también al arresto de otra víctima del acusado Quiles Valdés. Se trata de la joven Isabel Valdés Menéndez, de la Habana, de 19 años de edad y vecina de Manuel Pruna letra C, que según se ha podido comprobar fué la persona que escribió las cartas al señor Argudín.

Dicha joven fué sacada hace poco por el detenido de su domicilio. Le había prometido casarse con ella dentro de poco. Le informó que la suma que pedía le hacía falta para completar los trámites del matrimonio.

La policía ha podido comprobar que se trata de un viejo delincuente. Actualmente se encuentra procesado en dos causas por los delitos de usurpación de funciones y falsedad. También hace algún tiempo fué arrestado en otra causa en la que figuró como monedero falso. Por último se ha podido comprobar, que dicho individuo, desde hace tiempo, usa varios nombres.

Se le dió cuenta a la autoridad judicial correspondiente, con presentación de los detenidos.

Conductores y motoristas al Príncipe

Riñeron al saber que uno les había propuesto ingresar como reservistas militares

Numerosos motoristas y conductores de la Havana Electric, sostuvieron en la mañana de ayer una riña tumultuaria en el paradero de la Víbora, siendo algunos de ellos arrestados por la policía, después de haber restablecido el orden.

Se nombran los detenidos: Hilario Figueroa Fundora, motorista 1522, vecino de Armas 72; José M. Fernández Valdés, motorista 1518, de Dolores 11; Arsenio García Torres, motorista 1504, de Vista Alegre 63; Plácido Alonso Acosta, motorista, con domicilio en Estrella 107; Juan Ruiz González, de Flores 8; Ricardo Vidaurrazaga Trujillo, del Reparto San José, Olimpio Arias Romay, de Josefina 59; Norberto Prieto Pernas, de 10 de Octubre 492; Evaristo Oliva Marrero, de Ensenada 25.

Viteli León Durán, de la Calzada de Mantilla; Pedro Ferias Martínez, de 10 de Octubre 664; Ciriaco Bello Hernández, de Figueroa 11; Angel Olavarry Crespo, de Atlanta 14; Lázaro T. Pérez, de Angeles 59; Pedro Julio López, de San José 119; Acasio Manuel Hernández, de 10 de Octubre y Avenida de Acosta; Pascual Casales Avila, de Villanueva y Pérez; Emilio Enrique Dreque, y José M. Carmona, vecinos de Milagros número 10.

Según se ha podido conocer, Enrique Dreque hizo público la idea de que los motoristas y conductores de la empresa debían de pertenecer a la Milicia. En esos momentos empezó a darle lectura a un telegrama que había recibido del coronel Batista, Jefe del Ejército, citándolo para tratar del asunto. Sin que se haya podido conocer de donde partiera la agresión, Dreque fué maltratado de obras, saliendo en su defensa sus amigos, degenerando en una riña tumultuaria, que motivó la intervención de la policía para restablecer el orden.

Todos los acusados fueron enviados al Castillo del Príncipe a disposición del Gobernador Militar de la Habana.

FALLECIO EL MENOR ARROLLADO POR UN AUTOMOVIL, ARER

En el Hospital Municipal, donde se encontraba recluído, falleció anoche el menor Rafael Campoamor Valdés, de 4 años de edad, vecino de Monte 68, a consecuencia de las graves heridas que les fueron ocasionadas en la esquina de Vives y Corrales, al arrollarlo un automvil, cuyo chauffeur se dió a la fuga.

El cadáver del infortunado menor fué entregado a sus familiares.

LE DIA UNA PUÑALA POR EL JUEGO DE DOMINO

En la Casa de Socorro del Cerro fué asistido de una herida grave, en la espalda, Felino Pino, de 24 años, vecino de Buenos Aires 15, que dijo le produjo en su domicilio, al agredirlo con un cuchillo, un sujeto mestizo, desconocido que con él jugaba al dominó. E lagresor se dió a la fuga.

Lesionados 4 bomberos en un accidente

Iban a la conmemoración y su vehículo chocó con un camión, resultando heridos

En la esquina de Amargura y Mercaderes, ocurrió ayer un choque entre el camión C. Q. 976, manejado por José María Martínez, vecino de Oficios 10 y el carro escalera del Cuerpo de Bomberos de Regla, que era manejado por Jorge Santana.

A consecuencia del accidente, resultaron heridos, el primer teniente Juan Fernández Rodríguez, vecino de Máximo Gómez 51; el teniente Manuel Reynaldo y los segundos tenientes Rufino Fernández y Gregorio Toledo. Todos presentaban contusiones menos graves, no así el primero que fué calificado de grave su estado.

Según lo actuado por la policía, en el citado carro escalera viajaba una comisión de bomberos de Regla, a fin de depositar una corona de flores en la lápida que conmemora la catástrofe de la ferretería de Isasi. Al llegar el carro al lugar referido hubo de chocar con el camión, resultando lesionados los ocupantes del primero.

Solemnes honras fúnebres en la Iglesia de Monserrate por los bomberos muertos en 1890

Después de los actos conmemorativos celebrados ante la lápida que recuerda la gloriosa muerte de aquel puñado de héroes, se efectuaron los de índole religiosa

Después que los antiguos y actuales bomberos de la Habana, con las nutridas comisiones de los Cuerpos de Bomberos del interior de la isla; de las fuerzas del Ejército y Marina Constitucionales y de la Policía Nacional, rindieron homenaje a las víctimas del incencio de la ferretería de Isasi, en 1890, se dirigieron en correcta formación, acompañados por las Bandas del Estado Mayor del Ejército Constitucional, Banda Municipal de la Habana, Banda de la Policía Nacional y Banda Municipal de Marianao, que acompañó al Cuerpo de Bomberos de este pueblo, al templo de Monserrate. Ante su puerta principal tuvo lugar el desfile, que presenció el Honorable señor Alcalde de la Habana, a quien acompañaban uno de los ayudantes del Honorable señor Presidente de la República; el Párroco de Monserrate Monseñor Alberto Méndez; el Presidente, Mayordomo y Tesorero de la Primitiva Real y Muy Ilustre Archicofradía de los Desamparados, doctores Ignacio Plá y Mariano Domené y el señor Nicolás García, respectivamente, y los altos Jefes de los Cuerpos de Bomberos.

Un público inmenso presenció este desfile, el que una vez terminado, pasaron al templo las representaciones de las diferentes unidades que en el mismo tomaron parte en unión del Honorable señor Alcalde y demás acompañantes.

Las representaciones de los Antiguos y Actuales Cuerpos de Bomberos, y el de Marianao, con su Banda, se situaron en el amplio presbiterio del altar mayor, donde se turnaban para dar guardia al expresado altar y al túmulo, que se elevaba en la parte superior de la nave central. Estaba adornado con atributos del Cuerpo de Bomberos que supo combinar con exquisito gusto artístico, el señor Eliseo Sánchez, sacristán del templo.

El altar mayor vestía todo de luto. Las columnas y balconadas se hallaban asimismo cubiertos de negro cortinaje.

Las honras fúnebres resultaron de una grandiosidad, quizá sin precedente en la vida de Cuba republicana, pues ante el altar, se reunieron el Clero, Ejército, Marina, Bomberos, Policía Nacional, autoridades y pueblo en un mismo común sentir: «Honrar a los que por Cuba se sacrificaron».

Ofició Monseñor Alberto Méndez, Párroco de la Iglesia de Monserrate, que a la vez desempeña los altos cargos de Deán de la Santa Metropolitana Iglesia Catedral de la Habana y Secretario de Cámara y Gobierno del Arzobispado de la Habana, asistido del R.P. Salvador Martí, Vice Rector de las Escuelas Pías de la Habana y del Presbítero Evelio Díaz, Teniente Cura de la Parroquia de Monserrate.

Sirvieron al altar una numerosa Corte de acólitos, bajo la dirección del sacristán, señor Eliseo Sánchez, a quien así como al Oficial del Cuerpo de Bomberos del Comercio, señor Lorenzo, nuestro compañero que fué por muchos años en la imprenta de este DIARIO, debemos gratitud, por la solicitud con que nos informaron.

Los celebrados cantantes R. P. Benito Rentería y los señores Juanito Mendizábal, José Fuentes y Jaime Ponsoda, que dirigió, como organista del templo, interpretaron de manera magistral la Misa y Responso de Ravanello.

Fueron muy elogiados por la inmensa multitud, que les escuchó con fervoroso recogimiento.

Al alzar la Banda Municipal de Marianao, situada en el presbiterio del altar mayor al lado del Evangelio, ejecutó el Himno Nacional.

Una vez terminada la emocionante Misa, el Rector de las Escuelas Pías de la Habana, R. P. José Castelar, pronunció sentimental y grandilocuente oración fúnebre.

En el exordio ensalza el acto por religioso y patriótico y expone tres motivos por los cuales se considera autorizado para ocupar la Sagrada Cátedra: porque es hijo de España, nación heroica y patriótica; por ser religioso, que es lo mismo que decir amante de la virtud, o sea el cumplimiento de los deberes ciudadanos, y por ser Escolapio, pues en la Escuela Pía, siempre se ha enseñado y enseña a amar la Patria hasta el sacrificio.

En el cuerpo de la bellísima oración fúnebre, demuestra que no están en lo cierto los que han propagado que en Cuba no hay sentimiento religioso, antes por el contrario, éste es muy profundo y arraigado.

Lo prueba, que en los días revolucionarios no hubo ni un sólo Cura muerto ni herido ni un sólo templo quemado. Y yo desafiaría a quien pudiese demostrar otro tanto de otros pueblos. Yo vi al pueblo sublevado, rodeando nuestro Colegio de Manrique, y al asomarme, exclamar: «Nada tema, Padre, ustedes son religiosos, fieles cumplidores de su deber y honrados. Contra ustedes no va nada».

Mucho, esto dice de nosotros, pero mucho más, dice del sentimiento religioso del pueblo de Cuba.

Pero a qué citar hechos, basta esta conmemoración para ensalzar esos vuestros sentimientos, pues estáis honrando a los que se sacrificaron por las vidas y haciendas de sus conciudadanos.

El dar la vida por salvar la de otros, es el acto más generoso de amor patrio y amor religioso.

Hace profesión de su amor a Cuba, porque soy religioso y soy generoso con los generosos, y nadie más noble y generoso que el pueblo de Cuba.

Y, ¿por qué no decirlo también?, porque soy español, y España, siempre amó a Cuba, su última Colonia, y engañada en su amor, no se daba cuenta de que su querida hija había llegado a la mayoría de edad, y quería su hogar, sin que por eso dejara de amar a la Madre. Vino el choque de los encontrados amores, y fuísteis héroes. ¿A qué citar nombres.

No fué guerra de odios, sino de derecho a la libertad que todos tenemos de gobernarnos a nosotros mismos al llegar a la mayoría de edad, dentro de las normas del derecho y del amor.

Ensalza y sobrepone a los bomberos fallecidos en esa catástrofe a los héroes guerreros, pues los grandes conquistadores derraman la sangre de sus prójimos por adquirir un pedazo de terreno, pero éstos nan derramado la de sus hermanos.

Elogia de un modo especial la presencia de las autoridades en el acto religioso, pues la religión es amor, honradez, fiel cumplimiento de nuestros deberes, y por lo tanto el deseo de hacer de Cuba una patria grande y próspera.

Da gracias al pueblo por su presencia, y les anima a sacrificarse por la Patria.

Da gracias a la Archicofradía de los Desamparados por haber costeado este grandioso homenaje a los héroes de la religión y de la Patria, y ya expresamos, que han muerto por amor a sus semejantes.

Anima a los bomberos a proseguir en su humanitaria labor, poniéndoles como ejemplo a los bomberos que precedieron, en los cuales todo era desinterés y amor a sus prójimos.

Concluyó su magnífica oración fúnebre con las palabras de la Iglesia: «Señor, dadle el descanso eterno».

El Padre Castelar ha sido felicitadísimo.

Siguió a la oración sagrada, grandioso Responso. Y cerró el magnífico homenaje, la Marcha Fúnebre de Chopin, interpretada por la Banda Municipal de Marianao.

Los bomberos de Regla, debido a un desgraciado accidente en el que resultaron cuatro heridos, estuvieron representados por el teniente Ruiz, oficial del expresado Cuerpo

A las 11.30 a. m. las comisiones de los distintos Cuerpos de bomberos, llevando a su frente la Banda de Marianao, desfilaron ante el templo y continuaron en formación hasta la calle de Neptuno, donde ésta se disolvió.

Entre los asistentes figuraban los hijos de los bomberos muertos en 1890, Juan Muset y Andrés Zencowiech.

6 individuos presos por la Judicial, ayer

Sobre ellos pesan diversas acusaciones. Alguno se halla reclamado por la Justicia

Los agentes de la Policía Judicial Oscar Sánchez y Guillermo David, procedieron en la noche de ayer a la detención de José Castillo y Trujillo, de 23 años y vecino del «Hotel Las Estrellas», sito en Consulado y Neptuno, por haberlo sorprendido cuando expendía cigarros de marihuana en la Academia de Bailes sita en Neptuno número 4, intitulada «Rialto» y ocupándosele 8 cigarrillos.

RECLAMADOS

Miembros de la Policía Judicial, detuvieron ayer a Luis Gil y Betancourt, de 31 años y vecino de Avenida Sexta en el Reparto Poey, por encontrarse reclamado por el Juzgado de Instrucción de la Sección Quinta. Esteban Roberto Sacasa, de 21 años y vecino de Avenida de Italia 124, por estar reclamado por el Juzgado Correccional de la Quinta; Rolando Quintero Valdés, de 24 años y vecino de Unin y Ahorro número 19, en el Cerro, por reclamarlo el Juzgado de Instrucción de la Segunda por un delito de Hurto; y Antonio Lima y Rafael Wong, de 37 años y vecino de San Indalecio número 48, por estar reclamado por una Infracción Municipal. Todos fueron remitidos al Vivac y puestos a la disposición de las autoridades reclamantes.

M.E.C.D. 2016

TEJERA ACONSEJA FIJAR PENA PARA LOS TRUSTS QUE ACAPARAN EL COMERCIO O LAS INDUSTRIAS

NOMBRES ILUSTRES PARA TODAS LAS ESCUELAS DE SEGUNDA ENSEÑANZA

Columna Editorial

PROBLEMAS Y SUBPROBLEMAS

EL problema de la Enseñanza tiene un aspecto doloroso para profesores y empleados, al cual no se atiende y que cada día que pasa se agrava más.

Al iniciarse la pasada huelga a principios de marzo, el Gobierno, como primera medida, dejó de situar los fondos para los profesores y empleados. La huelga no fué alentada por el Profesorado, si acaso por un número limitadísimo, (por eso procede la depuración), y en cambio el Claustro, en su última reunión, la rechazó por abrumadora mayoría.

Al comenzar la huelga, los Profesores no dieron clases, contra su voluntad, por la ausencia de alumnos los que a su vez en su inmensa mayoría no fueron a sus aulas por las coacciones de un grupo audaz que asumió la representación de sus compañeros en una asamblea de 400 estudiantes cuando el número total de los mismos era de 8,000.

Los empleados de la Universidad y del Instituto tampoco fueron a la huelga; todos estuvieron en sus puestos hasta que los planteles fueron ocupados militarmente. Los empleados universitarios que trabajan en la Escuela de Medicina de Belascoaín y Zanja, los del Hospital Mercedes, de los Servicios de Infancia y Rayos X, los del Laboratorio Wood y los de la Quinta de los Molinos no han dejado de concurrir un solo día a su trabajo y aún siguen trabajando.

El resultado ha sido que la miseria toca a las puertas de Profesores y empleados. Recientemente un Profesor dignísimo, ante el cuadro de miseria de su casa, puso fin a su vida; escenas de llanto y tristeza son los hogares de los empleados administrativos y subalternos.

Mientras que los Profesores vienen considerando de día en día la apertura de la Universidad y de los Institutos como algo inmediato, los empleados se preguntan cuál es el motivo por el que ellos no cobran, pasando sus familias dolorosas escaseces muy naturales en una sociedad como la nuestra en que los hábitos de ahorro son casi nulos. Para unos y para otros las reservas están agotadas; se le debe al casero, al que provee los víveres y falta hasta para las más ínfimas necesidades.

Los Profesores, en su mayoría, son hombres consagrados a la enseñanza, que no tienen otras actividades productivas, que por la enseñanza han renunciado a otros cargos y posiciones elevadas y que durante muchos años han contribuído con el 5% de sus haberes para asegurar la jubilación pensionada con que pasar tranquilos los últimos días de su vida.

Mientras se habla de reformas, esos Profesores no pueden optar por otro cargo, y aunque pudieran no es lógico que abandonaran una posición que adquirieron como premio a su consagración científica, en muchos de los casos el producto del esfuerzo de toda una vida, a donde llegaron tras unas oposiciones y que una Orden Militar les aseguró como puesto vitalicio, a menos que cometieran una falta grave que justificara su separación mediante expediente. No tendría sentido el que estos Profesores se dedicaran ahora a buscar nuevos métodos de vida por un número de meses, porque ni esos medios están a la mano, ni les es dable conseguirlos a hombres de ciencia que, precisamente por estar consagrados a la Cátedra, han perdido aquellos nexos que le auxiliarían en su pretensión. Hay muchos, muchísimos Profesores, que no tienen más entradas que sus sueldos universitarios.

En cuanto a los empleados de los Institutos y de la Universidad y sus dependencias, ni han sido dejados cesantes, ni se les ha formado expediente; la mayor parte, con sueldos modestos, han prestado servicios continuos por 20 y 30 años; sus Jefes naturales los han alentado diciéndoles, con muy buen juicio, que sus sueldos se restituirán pronto puesto que el problema de la Enseñanza se arreglará de un momento a otro. Pero de semana en semana ya están al cumplirse tres meses sin sueldo. Y mientras tanto ¿cómo sostenerse unos y otros, esperando soluciones que sean cuales fueren, en nada han de afectar los sueldos que se les deben a todos como funcionarios en servicio?

El estado de desorden de la Enseñanza no era distinto en su origen ni en sus efectos al que existía en otras ramas de la administración pública; todo era producto del complejo general que se desarrolló a la caída del Gobierno de Machado. ¿Por qué la Universidad y los Institutos tienen que seguir una marcha distinta a la que han llevado las otras dependencias del Estado?

Si hay motivo para creer que algunos Profesores y empleados actuaron como perturbadores, denúnciense a las autoridades correspondientes y que éstas formen los expedientes oportunos. Hágase presión para que la ley se cumpla y se proceda con rigurosidad, si se quiere, pero la suspensión del pago en masa es una medida que daña a unos y a otros sin plan ni concierto, ni beneficio para nadie.

El Gobierno puede dictar, en este período, todas las cesantías que crea convenientes, de los que estime perturbadores, aunque creemos sinceramente que sería más hábil y político dejar a los centros mismos que se expurgaran de sus elementos perniciosos. Y si las Autoridades civiles, o las militares, con sus cuerpos de policía, quieren ayudar a la aportación de pruebas, mejor para la buena justicia.

El Profesorado está ávido de rescatar la autoridad perdida, ha sufrido muchas vejaciones, y la vuelta a la normalidad es un ansia legítima. ¿Por qué las autoridades no han aprovechado esa disposición sumándose a hombres de la más alta representación del país, que son los primeros en alegrarse de haber cambiado este estado de cosas y por el contrario, los mantiene en la incertidumbre haciéndoles pasar miserias que necesariamente han de considerar vejaminosas a la alta investidura que ostentan por sus cargos?

Aun en los espíritus más templados estas dolorosas realidades han de propender a un estado íntimo de rebeldía, en lugar de disponer los ánimos para la restauración de la paz moral que tanta falta nos hace a todos.

En estos días se habla de un próximo acuerdo del Consejo de Secretarios, de pagar al Profesorado sus atrasos. Si se trata de los sueldos atrasados, dejados de pagar durante el Machadato, no resuelve el problema; estos sueldos, en su mayoría sirven para saldar deudas adquiridas durante ese tiempo, sin contar con que hay muchos Profesores y empleados que no tienen atrasos.

Bien está que se les pague lo atrasado, pero es indispensable que a su vez, se les abonen mensualmente sus haberes. Los Profesores que no van a sus aulas y los empleados que no acuden diariamente a sus puestos lo hacen contra su voluntad; y mientras tanto se deja avanzar la miseria y se abona el descontento del que se siente injustamente agredido. Y para los que están yendo todos los días a su trabajo y no abandonan laboratorios ni enfermos, es mucho más injusta e irritante esta medida. Si se desea castigar a los que contribuyeron a provocar el estado de desorden que culminó con la huelga última, suspéndase a los culpables, de empleo y sueldo, a reserva de los expedientes que en su oportunidad se les instruyan, pero no se condene a las tribulaciones de la miseria a Profesores dignísimos, que son honra y prestigio de nuestra sociedad y a los empleados subalternos a quienes no es posible corresponsabilizarlos con los problemas complejísimos que han afectado en estos últimos tiempos a nuestra Enseñanza, al punto de que nuestra juventud lleva cinco años sin estudiar y aún no hay perspectiva de rectificación, cuando el Gobierno, como primera providencia y máxima demostración de triunfo ha debido poner en marcha los planteles.

Esta indicación la hacemos a título de consejo y la sometemos a la consideración del señor Secretario de Educación, que dejaría una grata huella de su paso por el Gobierno si, recta y serenamente, dejara restaurada la paz en la Enseñanza, limpia de perturbadores y, ya normalizada, en situación de recibir todas las rectificaciones que se quieran, maduradas por la meditación y acordes con las teorías modernas de la Ciencia Pedagógica.

Las tres de la Habana han de llevar los nombres de Martí, de Luz Caballero y de Varela

Con motivo del aniversario de la muerte del Apóstol, se distribuirá un cuaderno con una selección de sus trabajos. Funciona el Jurado del Concurso Periodístico

En la breve entrevista que sostuvieron ayer los repórters con el Secretario de Educación, doctor Leonardo Anaya Murillo, éste les dió a conocer que ya el plan sobre Escuelas de Segunda Enseñanza se encontraba listo para ser aprobado, pues contaba inclusive con la anuencia de la Comisión profesoral del Instituto de la Habana.

Consignó asimismo que en el Consejo de Secretarios, que continuaba a las diez de la noche, posiblemente saldría definitivamente y que cada una de las Escuelas de Segunda Enseñanza llevaría el nombre de un cubano insigne.

Las tres que se establecerían en el distrito de la Habana se denominarían «José Martí», «Don José de la Luz y Caballero» y «Félix Varela»; las dos de Santa Clara, «Joaquín Albarrán» y «Felipe Poey», y las dos de Santiago de Cuba, «José Antonio Saco» y «José María Heredia».

También nos refirió que había decidido extender los cursos de inglés a todos los años del Bachillerato y que la Geografía y la Historia de Cuba se explicarían como asignaturas aparte.

EN MEMORIA DE JOSE MARTI

La Dirección de Cultura de la Secretaría de Educación, ha preparado un cuaderno en el que se recoge una selección de trabajos y fragmentos de estudios de Martí sobre educación.

Se hace la publicación con motivo del aniversario de su muerte, que se conmemora en el día de mañana, y se distribuirá dicho día en la casa en que viera la luz, y el 20 de Mayo, durante la fiesta que se celebrará en el hemiciclo de la Secretaría de Educación para hacer entrega de los diplomas y medallas correspondientes a los maestros que hayan cumplido 25 años al servicio de la enseñanza.

COMIENZA A FUNCIONAR EL JURADO DEL CONCURSO PERIODISTICO

En horas de la mañana de ayer se reunió, en la Dirección de Cultura, el jurado que adjudicará los premios del concurso periodístico que ha sido organizado por la Secretaría de Educación.

Los integrantes del mismo, señores Gustavo Rey, Director de «El Mundo»; José Z. Tallet y Juan Corzo, se distribuyeron convenientemente los trabajos, a fin de comenzar inmediatamente a laborar sobre el asunto.

Tienen el propósito de entregar su fallo para la próxima semana.

SE PREPARAN LOS EXPEDIENTES DE RETIRO

La Comisión del Retiro Escolar se encuentra preparando ya los expedientes que deben ser resueltos dentro del plazo que señala la Ley del Retiro que se encuentra pendiente de la aprobación del Consejo de Secretarios.

Por ella, según conocen nuestros lectores, serán retirados forzosamente, o sea de oficio, todos aquellos educadores que se encuentren incapacitados física o mentalmente para el ejercicio de su profesión.

SE LIMITA A LOS QUE NO PUDIERON COBRAR POR CAUSAS AJENAS A SU VOLUNTAD

El Subsecretario de Educación, Dr. Santiago García Spring, nos informó en el día de ayer que la autorización que le había sido dada para certificar los comprobantes de pago de los haberes devengados por los profesores y catedráticos se limitaba, exclusivamente, a los casos de los profesores que por algún motivo, ajeno a su voluntad, no pudieron cobrar sus haberes correspondientes a los meses anteriores a la clausura de los centros docentes.

Con dicha aclaración trata de evitar y de evitarse molestias que no conducirían a ningún fin práctico.

A JOSE D'AMORIM LO BUSCA SU HERMANO

El señor Joao d'Amorim nos escribe desde Río de Janeiro pidiéndonos el favor de publicar su deseo de hallar a su hermano, el señor José d'Amorim que residió en Morón (Banco Expósito) hace cinco años.

Rogamos a las personas que conozcan el paradero del señor José d'Amorim nos informen su dirección o le hagan saber este aviso para que se dirija a su hermano residente en la Rue Brugualana 97, en Río de Janeiro (Brasil).

Una sesión en la Academia de Ciencias

Disertarán López del Valle y Presno. Relación de los premios del presente año

Mañana domingo, a las nueve de la noche, tendrá lugar en el paraninfo de la Academia de Ciencias Médicas, Físicas y Naturales de la Habana una sesión solemne, con motivo de cumplirse el LXXIV aniversario de su fundación.

El programa a desarrollar es interesantísimo, tanto por la importancia de los problemas científicos que se tratarán, como por la personalidad de los que han de tratarlos.

El doctor José Antonio Presno, Presidente de la Academia y figura eximia de nuestra Medicina, disertará sobre «La Plétora médica, enfermedad profesional».

Otro tema sugestivo, «Pro Mens Sana y Corpore Sano. Actual trascendencia de la Higiene Mental», estará a cargo del doctor José Antonio López del Valle.

La memoria de las tareas realizadas durante el año 1934 a 1935, será rendida por el Secretario de esta institución, el doctor Raimundo de Castro.

Se leerá, finalmente, la relación de los premios de este año.

El acto, pues, no puede ser más interesante.

Los emigrados rinden mañana tributo a Martí

Han combinado un programa para dos días Harán uso de la palabra varios patriotas

La Asociación Nacional de Emigrados Revolucionarios Cubanos, tiene señalados para mañana, domingo 19, y el lunes 20, actos en conmemoración del 40 aniversario de la caída en Dos Ríos del Apóstol José Martí, y del 33 aniversario de la fundación de la República, respectivamente.

El primer acto será una gran velada, a las ocho y media de la noche, y el segundo, sesión solemne, a las dos de la tarde, siendo ambos en los salones de la Asociación, Avenida de Bélgica número 11, esquina a Sol.

He aquí el

Programa del día 19:

1—Himno Nacional, por la Banda Municipal.
2—Apertura del acto por el doctor Juan Ramón O-Farrill.
3—Marcha fúnebre de Chopin. Solo de piano por Vicente Lanz.
4—Selección por la Banda Municipal.
5—Discurso por el doctor Gabriel García Galán.
6—Cierre de la velada por el presidente de la Asociación.

Programa del día 20:

1—Himno Nacional.
2—Apertura del acto por el doctor Juan Ramón O-Farrill.
3—Palabras por el señor Ignacio Piñar y Pérez.
4—«Forna di amore», por la señorita Oneida Padilla, acompañada al piano por el señor Ojeda.
5—Poesía «A Cuba», por su autora, la señorita Ana Luisa Varela.
6—Canciones cubanas, por los señores Carlos Díaz de Villegas y Francisco Calvo.
7—Reparto de diplomas a las damas patriotas.
8—Discurso por el comandante Miguel Coyula.
9—Cierre del acto por el señor presidente.

Lea AVANCE todas las tardes. Dirigido por José I. Rivero.

Las reformas al código — *Por M. Miguel*

El abogado chiquito:—**Pues yo sostengo que, además de la minoría de edad, debe tenerse en cuenta la minoría de estatura...**

Necesitarán las Secretarías limitar sus gastos en el año fiscal 1935-36 a $55.000,000

Con las demás atenciones que tiene que cumplir el Gobierno, el presupuesto se elevará a $63.000,000. Se ha pedido el envío de las nóminas para pagar Mayo

Los anteproyectos de presupuestos de casi todas las Secretarías de Despacho, entre ellos el de Defensa (Guerra y Marina), ya han sido recibidos en Hacienda y pasado para su estudio a la Contaduría Central.

Según los estudios preliminares que se están llevando a cabo por los expertos Contadores de la referida Sección, el próximo presupuesto no podrá exceder de $63.000.000 de gastos, teniéndose en cuenta los cálculos de ingresos del ejercicio fiscal actual que termina el día 30 de junio.

Todas las Secretarías han aumentado sus respectivos gastos, los que será preciso reducir y dejarlos estrictamente indispensables, pues no pueden sobrepasar de $55.000.000 Hay que tener en cuenta que en el próximo año fiscal tienen que figurar nuevamente los gastos para el pago de amortizaciones de empréstitos a las instituciones bancarias extranjeras, que suman alrededor de cuatro millones de pesos, así como el pago de intereses y otras obligaciones que completarían los $63.000.000 de gastos calculados.

El estudio de los anteproyectos presentados ha comenzado ya en la Contaduría Central y el personal experto que está realizando ese trabajo espera solamente conocer el montante de los gastos de las Secretarías que faltan por enviarlos para entrar de lleno en el estudio definitivo que elevarán en la primera quincena de junio al Secretario de Hacienda y éste al Consejo de Secretarios para su aprobación definitiva a fin de que entren en vigor el día primero de julio.

PAGO A LOS JUBILADSS

El pago de las pensiones de jubilados comenzará a pagarse sobre el día 24 de este mes. Ese pago corresponde al mes de abril próximo pasado.

PAGO DE EMPLEADOS

La Pagaduría Central ha dirigido escrito a los Jefes de los distintos departamentos de la Secretaría, para que remitan a la mayor brevedad las nóminas de personal correspondiente al mes de mayo. Esa medida la ha tomado el pagador, señor Plutarco Villalobos, con el fin de realizar los pagos el mismo día 30.

EXENCION ARANCELARIA

El Jefe de la Sección de Aduanas, señor Pablo López Morales, ha dirigido una circular a los administradores de Aduanas de la República, que lleva el número 16 en relación con la instrucción número 34 de la Secretaría de Estado a los funcionarios consulares de la República en el extranjero, que dice lo siguiente:

«Resultando necesario para la correcta aplicación de lo dispuesto en el párrafo número 7 del anexo «A» de la Instrucción número 14, en cuanto se refiere a envases rellenados en Cuba y reimportados vacíos en relación con los beneficios otorgados por la Partida 336, la Secretaría de Estado ha tenido a bien modificar la mencionada Instrucción en la siguiente forma: «A los funcionarios consulares de la República. Señores: El Jefe de la Sección de Aduanas de la Secretaría de Hacienda, por comunicación núm. 26117-A, entre otras cosas dice lo siguiente: «La Partida 336, en su apartado segundo, expresa: «También gozarán de franquicia arancelaria aquellos envases o recipientes fabricados en Cuba o que importados en el país, paguen sus correspondientes derechos por su primera importación y que luego continúen importándose por los industriales o comerciantes para ser rellenados en Cuba con productos cubanos, cuidando la Administración de identificarlos debidamente»; de manera que en las importaciones siguientes sólo necesitarán la póliza especial de importación a que se refiere la Circular número 34, y la aclaración jurada que ordena la Instrucción número 14 de la Secretaría de Estado, que es una especie de «tornaguía» que hace el recorrido de los envases justificando la franquicia».

De acuerdo con lo expuesto anteriormente, se hace necesario dictar las disposiciones que completen, a ese respecto la Instrucción número 14 y a ese efecto se ordena agregar al párrafo 7, del anexo «A» de la citada Instrucción número 14, a continuación lo siguiente: «Los envases o recipientes que hayan pagado los procedentes derechos por su primera importación, con la documentación correspondiente para todo embarque, y que luego continúen importándose por los industriales o comerciantes para ser rellenados en Cuba con artículos o productos manipulados en territorio cubano, presentándose en la Aduana cubana de reimportación el documento de que se trata en el párrafo 3 del anexo «B» de la referida instrucción».

El premio de "El Encanto" para Mañach

La entrega del diploma se hará el día 21. Te de honor a los miembros del Jurado

Con motivo de la entrega que hará «El Encanto» del Diploma relacionado con el premio «Justo de Lara», correspondiente al año 1934, y que fué conferido al doctor Jorge Mañach por su artículo «El estilo de la Revolución», los señores Solís, Entrialgo y Compañía, ofrecerán un te el próximo día 21 a las 5 p. m. en honor del Jurado que actuó al ser discernido dicho Premio.

El mencionado acto se celebrará en el Salón Verde, famoso por las destacadas personalidades que han desfilado por el mismo.

CARTAS AL DIRECTOR

EL TRABAJO DOMICILIARIO DE LAS COSTURERAS

Sr. Dr. José I. Rivero,
Ciudad.
Señor:

El caso es, señor Rivero, que a pesar de Mendieta y de Batista y de las campañas que Vd. viene librando en sus **Impresiones**, se siguen pagando precios de hambre como en los tiempos en que, la general miseria, si no justificaba, explicaba al menos que se pagaran jornales de quince o veinte centavos diarios. Pero a la fecha de hoy, en que la mejoría es notoria, no hay justificación para que se explote a los pobres mujeres pagándoles por su trabajo menos que a los esclavos de la tan sobada Colonia.

Me refiero, señor, a las pobres costureras que cosen en sus domicilios, las que por no tener gremio ni organización de ninguna clase que las defienda, son víctimas de la más negra explotación, sin que hasta la fecha haya una sola voz que se levante en favor de esa explotada clase, que por campos y ciudades va arrastrando el peso de su infortunio, en forma de grandes bultos de camisas, pantalones, calzoncillos o camisetas, para que les paguen a razón de quince o veinte centavos por coser una docena de camisas, treinta o treinta y cinco centavos por una docena de pantalones y diez centavos por coser una docena de calzoncillos.

De nada ha valido que el Gobierno, inspirado en los mejores deseos, dictara en el mes de octubre pasado su Decreto-Ley No. 598, que se llamó de Regularización del Trabajo de la Mujer, ya que nadie lo cumple en cuanto al trabajo domiciliario se refiere, y a lo largo de la carretera Central, desde Pinar del Río a Santiago, en todos los pueblos de la Isla, sin exceptuar la Habana, se produce la misma inicua explotación por los que se dedican al negocio de baratillo como se llamaba en otro tiempo.

El aumento del paludismo, anemia, tuberculosis, etc., en buena parte se debe a la falta de nutrición de esas pobres mujeres que, por un trabajo extenuante de diez o doce horas en una máquina familiar, no obtiene más que dieciocho o veinte centavos, no siendo extraño que en muchas ocasiones la prostitución aumente, debido a la desesperación y desdicha de esas infelices, para las que las Leyes de Jornal Mínimo, Jornada de Ocho Horas, Maternidad, Seguro contra Accidentes, etc., etc., siguen completamente ignoradas.

Estos han sido los motivos que me han impulsado a dirigirme a Vd. para que, si Vd. cree de justicia hacer algo para terminar con este abuso, haga pesar su valía cerca de las Autoridades, a fin de que hagan cumplir el citado Decreto-Ley 598, y no estaría de más que el coronel Batista ordenara a su Servicio Secreto del Ejército la averiguación, en los pueblos de campo, sobre si se cumple o no dicho Decreto-Ley.

Y con el ruego de que, en el afortunado caso de que la presente le mereciera algún comentario, silencie mi nombre, y dándole gracias si ha tenido tiempo y paciencia para llegar a este final, me ofrezco de Vd. atto. s. s. y viejo suscriptor de LA MARINA, q. b. s.m.,

Crispín CASAS.

Preso un corresponsal por una información infundada acerca de lo de «El Morrillo»

MATANZAS, mayo 17. DIARIO, Habana.—Ha sido detenido con motivo de una información imaginaria en torno a la causa por los sucesos de «El Morrillo», el corresponsal de «United Press» y de «El País», señor Carlos Gómez, hemos realizado gestiones en la tarde de hoy, en unión de otros compañeros en la Prensa, para obtener del Jefe Militar del Distrito la libertad de dicho corresponsal.

También se viene interesando por el detenido el Cónsul de los Estados Unidos en Matanzas.

Esperamos que el teniente coronel Pino—que ha tenido siempre las mayores deferencias para los periodistas,—acceda a nuestra solicitud.—**Lovio,** Corresponsal.

"AVANCE"
Gran diario de la tarde
Publicará hoy sábado una edición especial de
24 PAGINAS
Información nacional y extranjera - Modas.
Humorismo - Muñequitos.
Radio - Sports.
Lecturas para la mujer.
Cuentos - Cine.
Precio del ejemplar: 3 centavos

No juzga el quebrantamiento de condena como delito cuando se realiza en ciertas condiciones

El secuestro lo estima más como un ataque a la libertad que a la propiedad. Cree que debe castigarse al obrero o profesional que incurre en culpa al ejercitar sus labores

Anoche continuó el Magistrado Diego Vicente Tejera, distinguido penalista cubano, disertando en el hemiciclo de la Cámara de Representantes, ante el Consejo de Estado, en la información pública que ha abierto dicho organismo sobre las reformas propuestas a nuestro Código Penal, por el doctor Federico Laredo Brú.

Brillante y documentada resultó también esta segunda parte de su informe, que fué pronunciada ante un auditorio nutrido como el de noche anterior.

El doctor Ricardo Dolz, en compañía de la Dra. C. Gómez Calás de Martínez Bandujo, y de los doctores Lamar y Angulo, presidió la mayor parte de la reunión, toda vez que el doctor Federico Laredo Brú, tuvo que marcharse para asistir a la sesión del Consejo de Secretarios, que comenzó ya pasadas las diez.

Siguió en el análisis de las bases, mostrándose de conformidad, como el día anterior, con todas en general, aunque haciendo las objeciones que estimó pertinentes.

Consideró que el delito social era necesario separarlo del político, dándole una mayor significación, y que al delito de atentado se le debía cambiar el nombre por el delito contra el principio de autoridad.

Al referirse al delito de falsedad lo dividió en ideológico y real, hablando extensamente sobre los mismos, y entra de seguida en los que se realizan contra la salud pública, señalando que debía ser adicionado con la siguiente coletilla: «y la trasmisión directa o indirecta de enfermedades».

Manifestó que la trasmisión de enfermedades venéreas se consideraba ya como delito en los códigos de Dinamarca, Noruega y del Soviet del 21, y que era necesario prevenir que lo mismo se podía cometer lícita que ilícitamente.

Aclaró finalmente, sobre estos particulares, que las leyes sanitarias debían figurar en el Código.

Hizo consideraciones particulares en lo que se refiere a la libertad, reseñando que el quebrantamiento de condena en ese sentido puramente no debe tomarse como delito.

A continuación entra en el análisis del juego, declarando que su prohibición es una necesidad, pero que debe reglamentarse en lo que se refiere a los casinos y otros centros de recreo para la atracción del turismo.

El cohecho, la malversación y la prevaricación fueron también objeto de su especial atención, señalando que era un error circunscribir estas últimas a los funcionarios públicos, porque los particulares las cometían también, cooperando en otra forma, y consignó que la malversación de caudales no era más que un hurto o una estafa, debiendo cualificarse por tratarse de funcionario público, por ser del Estado y por haberse extraído de una oficina pública.

Refirió que la nomenclatura del Código debía desaparecer en lo que se refiere al parricidio, asesinato, infanticidio, y que se debían comprender todos esos delitos dentro de la denominación de homicidio, agravado por el parentesco en el caso del familiar.

Declaró que el infanticidio era un homicidio atenuado y estableció una diferencia de más o menos grave en el dolo del homicidio, según que fuese a instancias de la víctima o por otras causas, pues en el primero de los casos se cae en la muerte por piedad, y se manifestó a favor de la exención de responsabilidad penal cuando la víctima tuviera que morir por necesidad, dado el estado en que se encontraba.

Al tratar de las lesiones, se manifestó a favor de hacer desaparecer del Código la duración de las mismas, pues ello se encontraba en relación directa de la constitución de la persona.

Considero que el delito de aborto no debía desaparecer del Código, haciéndose caer antes por el contrario todo el peso del mismo sobre los autores de ese delito contra la vida.

La mujer—refirió—no es tan víctima. Tiene medios para luchar y vencer, y si por una actitud externa y ficticia de la sociedad, por un interés puramente personal es capaz de ahogar su sentimiento maternal, constituye un ser realmente peligroso para la colectividad en que se desenvuelve, añadiendo a todo ello que la moral cambia con el tiempo, como lo ha venido haciendo, pero que el crimen que constituye el hecho de esa naturaleza perdura al través de las edades.

Pasó después a analizar los delitos contra la honestidad, manifestando que el rapto con anuencia iba sólo contra el orden de la familia y las buenas costumbres, no contra la rapta, y mostrándose partidario de que se conservaran los 18 años como límite superior a los efectos del Código. En la violación estableció una diferencia entre lo que dió en denominar abuso sexual (yacimiento a la fuerza con una niña menor de 12 años o una perturbada), y la violencia simplemente, que consideró un mero ataque a la libertad sexual.

Al referirse al adulterio expuso que debía mantenerse excluído del Código, pues no era realmente un delito, y que sobre este particular nos había cabido el honor de ser la segunda nación del mundo que así lo había estimado.

Trató de la trata de blancas, que expuso con lujo de detalles, significando que había dolo intenso y que debía considerarse como delito grave, y entró a hablar de seguida de la injuria y la calumnia, que consideró como delitos contra la estimación social.

Señaló que el secuestro, que denominó robo bajo rescate, era un delito más bien contra la libertad, debiendo figurar entre las coacciones y que conforme se establecía en las bases, se debía considerar como delito la constitución de trusts, clase de confabulaciones para monopolizar la industria, el comercio o la agricultura.

En lo que respecta al monopolio hizo una aclaración muy importante, dividiéndolo en legítimo e ilegítimo, según que la concesión se haga para el beneficio público, como en el caso de las empresas que rinden servicios municipales, o persiga solamente el enriquecimiento particular a costa de los intereses generales.

Y finalmente, estimó que en la culpa se debía introducir una nueva fase, aquella en que incurría el profesional u artesano en el ejercicio de sus funciones, la que debía castigarse, pero con la interdicción o inhabilitación, pues con otra clase de penalidad no se conseguiría ningún fin práctico.

Una familia acusada por un profesor

Arrestado un joven al que se le ocupó literatura de ideas rojas. Varios arrestos

La familia Martí-Martorell, compuesta del señor José Martí, la señora Margarita Martorell y la señorita Dolores Martí, hija del matrimonio, fué acusada ayer, ante el Oficial de guardia en la Policía Técnica, Gumersindo Montes, de realizar activa propaganda comunista; la denuncia la formuló Cástulo López Santos, profesor, vecino de Avenida de Las Palmas, en el Reparto Larrazábal, Mariano, el cual expuso que mientras estuvo dando clases a los hijos de los señores Martí y a raíz de los sucesos de «El Morrillo», pudo ver que en la casa de esa familia, situada en el mismo reparto se reunían elementos comunistas y se hacía propaganda de esas ideas, dejando él de concurrir a la misma, teniendo temor de ser víctima de aquéllos si los denunciaba. Posteriormente, el señor Martí, se personó en las oficinas de la Técnica, aclarando que las acusaciones de López Santos carecen de veracidad y que el hecho cierto es que dicho acusador se permitió requerir de amores a Dolores y como fué rechazado los ha denunciado.

Del caso se dió cuenta al Juzgado de Instrucción de Marianao.

LITERATURA ROJA Y BUSTO DE MELLA

Santiago San Martín, residente en Paseo, entre Treinta y tres y Treinta y cinco, fué detenido por agentes de la Técnica, al ocupársele allí folletos de propaganda comunista, así como un busto de José Antonio Mella. Quedó a disposición de la autoridad militar.

OTRAS DETENCIONES, POR LA POLICIA TECNICA

Rafael Díaz González, conocido por Pentón, fué detenido, por estar reclamado en causa por robo, por el Juzgado de Instrucción de la Sección Tercera. Díaz González se hace llamar Santiago Alvarez Ruiz y vive en General Lee 26, en Pinar del Río.

Eduardo López Romero, conocido por «El Doctor», residente en Oficios 7, fué arrestado en Martí y Neptuno, por dedicarse al tráfico de drogas, ocupándosele cigarrillos de mariguana, que dice él, fuma por están afectado de asma.

Eloy López Robledo, del comercio y vecino de Oficios y Luz, fué detenido por el Subinspector Albuerne, por estar acusado de estafa de 106 latas de aceite. Y Benjamín Sánchez Leví, de Oficios 35, por reclamársele en causa por daño a la salud pública.

Actuaron ayer, de guardia en la Técnica, además del detective Gumersindo Montes, el Subinspector Luis de la Cruz Muñoz y el detective Alfonso Hernández Kessel.

NO ERA EXPULSADO CONSTANTINO VILLAR

Aclaró ayer, el doctor Smith, Secretario de Gobernación, que el español Constantino Villar Vázquez, que se arrojó del vapor «Mexique» y murió devorado por los tiburones en alta mar, no fué expulsado de Cuba por comunista, sino que se trataba de un demente, por lo que fué reembarcado para La Coruña, habiendo tratado de fugarse cuando estaba en el Campamento de Tiscornia.

Se abre hoy la Exposición de Pintura en el «Lyceum»

En el día de hoy, a las cinco y media de la tarde, quedará abierta en la culta sociedad femenina «Lyceum», la exposición pictórica del notable artista señor Alexander Bierig.

Las palabras de apertura serán dichas por el señor Armando Maribona, conocedor profundo de esta rama del arte.

En la exposición a que hacemos referencia figuran 31 obras, entre cuyos títulos sugestivos figuran los de «Mulata», «El pobre Indalecio», «Vivienda campesina», «Bajo la caña brava», «Melodías del Trópico», «Alrededores habaneros» y «El pescador».

Estamos seguros de que la élite habanera se dará cita hoy en la prestigiosa sociedad femenina del Vedado.

MENOR LESIONADO

Gustavo Gómez, de 12 años, vecino de Alambique 2, fué asistido de una contusión en la cabeza, grave, que sufrió en el reparto «Mantilla», al darle una pedrada, otro menor que conjuntamente arrojaba piedras a una mata de mangos.

M.E.C.D. 2016

Sólo hay trece niños atacados de Poliomielitis

También ha disminuído la fiebre tifoidea en tres casos. Multados por expender leche adulterada

Comunicó ayer el Jefe Local de Santo Domingo estar padeciendo de poliomielitis el niño Juan de Dios Calvo, de 15 meses de nacido. Existen en la República, actualmente, trece casos de dicha enfermedad.

También se nos informó haber aumentado el paludismo de 8,485 casos a 8,847 en los últimos diez días, advirtiéndose tres casos menos de fiebre tifoidea, pues solamente hay 190 atacados.

NO PUEDEN SER ENFERMEROS

La Junta Nacional de Sanidad comunicó ayer al señor Enrique Ducassi, estudiante de Medicina de tercer año, no poder ejercer como enfermero, pues sólo éstos pueden desempeñar tales plazas.

LECHE ADULTERADA

Por expender leche de vaca adulterada fueron multados ayer por el Jefe Local de Sanidad de la Habana los señores José E. Suárez, de Ayestarán 20; José Pérez, de Campo Florido; Leonor Pujol, del Calvario; A. Asencio y J. de la Noval, de Jaruco; Horacio Quintana, de Guanabacoa; Luis Paredes, de Jamaica; José Amador, de Managua; Santana y Rodríguez, del Wajay; y, Vega y González, de San Pedro.

NO ESTAN AUTORIZADOS

El doctor Badía Carbonell, Inspector General de Farmacia, con motivo de quejas recibidas de que por personas ajenas al Departamento e invocando el nombre del mismo, se vienen exigiendo contratos de anuncios, nos declaró ayer no haber autorizado a persona alguna para tal exigencia, rogando a cuantas personas sean sorprendidas, lo pongan en conocimiento de las autoridades correspondientes.

USE TERMOSAN PARA SUS DOLORES

FARMACIA DROGUERIA DE "JOHNSON" DE TURNO LOS LUNES Obispo 1130 TELEFONO-A-2129.

LA MAYOR 36 EDIFICIOS 700 EMPLEADOS SARRÁ DROGUERIA ABIERTA TODOS LOS DIAS TODA LA NOCHE LOS MARTES A-8026 A-3641

FARMACIAS de turno hoy

SABADO

HABANA

Ave. de Italia (Galiano) 120	A-2171
Menocal (Infanta) y San Rafael	U-6890
Menocal y Néstor Sardiñas	U-8080
Ave. República (San Lázaro) 275	U-6822
Crespo y Refugio	M-4664
Bernaza (Plácido) 4, esquina a Obispo	A-1235
Crespo y Refugio	M-4664
Crespo 16	
Esperanza 57	M-4036
Finlay (Zanja) 115	U-6717
Gral. Aranguren y Condesa	M-4516
Gral. Aranguren y Animas	M-4540
Gral. Carrillo (S. Rafael) 126	
Gral. Carrillo y Aramburo	U-6902
Gral. Freyre de Andrade y Jovellar	U-6630
Leonor Pérez (Paula) 53	M-5462
Luz y Compostela	M-1900
Máximo Gómez (Monte) 128	M-3076
Máximo Gómez esquina a Matadero	M-4785
Máximo Gómez (Monte) 404	M-5371
Merced y Picota	M-3787
Oquendo y Víctor Muñoz (Sitios)	U-6405
Padre Varela Belascoain 117	M-4659
Padre Varela y Nueva del Pilar	M-6657
Paseo de Martí (Prado) 104	M-8883
Rafael M. de Labra (Aguila) 42	M-3993
R. M. Alonso (Gervasio) y Maloja	U-5545
R.M. de Labra y Alcantarilla	
Ricla (Muralla) y San Ignacio	M-4710
Salud y M. Delgado, (Lealtad)	M-5440
San José y M M Delgado (Lealtad)	M-4766
R. Cabrera (Industria) y Zenea	M-4684
Zenea (Neptuno) y Joaquín Albarrán	M-3202

VEDADO

Ave Wilson (Línea) o 9) 20	F-6224
Ave. Wilson (Línea o 9) 156	F-4040
Quinta No. 40	F-5872
12 y 21	F-6172
23 entre 2 y 4	F-6130
23 y 22	F-6164
Zapata entre A y B	F-6965

VIBORA

10 de Octubre y Estrada Palma	I-7756
10 de Octubre y Avenida de Acosta	I-3555
Dolores y 15 (Lawton)	X-3058
Santa Catalina 61	X-2317

JESUS DEL MONTE Y S. SUAREZ

10 de Octubre (J. del Monte) 130	M-5303
10 de Octubre (J. del Monte) 267	I-7795
10 de Octubre (J del Monte) y Princesa	I-4444
Juan B. Zayas y Lacret	I-6767
Juan Delgado y Libertad	I-3636

LUYANO

CASERIO DE LUYANO	
M.P. de Castro (Luyanó) 121	I-7452

CERRO

Calzada del Cerro 815	I-7272
Calzada del Cerro 891	I-7343
Falgueras 5	M-2900
Florencia y San Quintín	I-7585
Moreno 40 B	I-7410

NOTA.—Este grupo deberá prestar servicio público todo el día y toda la noche de los domingos siguientes: Febrero 10, Marzo 24, Mayo 5, Junio 16, Julio 28, Septiembre 8, Octubre 20 y Diciembre 21

HABANERAS

LA MODA ACTUAL

BELLEZAS DEL HOGAR

La vida moderna ha introducido ciertos hábitos y creado costumbres y detalles de verdadero gusto en todas las personas que antiguamente pasaban inadvertidas para la mayoría de ellas que sólo se cuidaban de la comodidad sin importárseles mucho los estilos puros en los muebles, ni el conjunto armónico de los colores de las pinturas con las telas de tapicería.

La invasión mundial de decoradores ha logrado que se dedique más tiempo a los detalles, desechando aquellas piezas que sólo servían de adorno sin prestar el **confort** que se busca hoy en todo lo que nos rodea.

El arte nuevo, diseñado al principio por grandes artistas sin conseguir que el público comprendiese el grado de comodidad que encierran los muebles que se fabrican bajo su estilo, ha llegado al grado máximo del gusto, no viéndose actualmente en todas las exposiciones más que ese tipo de muebles.

El grabado nos muestra una habitación propia para un hombre de gusto que acaba de ser encargada para un personaje diplomático de gran relieve social a los conocidos talleres de **La Moda**, la gran mueblería de Galiano y Neptuno.

ORIENTACIONES DEL CALZADO

Mirando hacia la moda de los hombres a veces podemos encontrar alguna que otra idea entre los detalles de ellos, viéndose por el momento los zapatos de cordobán que se usan con trajes azul oscuro y medias del mismo tono que ofrecen cierto aire primaveral a la combinación.

No podemos dejar de mencionar, ya que hablamos de zapatos, los de tacón bajo, no estando de moda ahora los que lo llevan altísimo, aunque algunos diseñadores opinan que no se deben rebajar tan rápidamente, haciendo la transformción a pasos lentos y por consiguiente encontrándose siempre los de diversos estilos con tendencia a los tacones bajos.

NOTAS DE PARIS

Los **bandeaux** con visera inspirados en los que usan las estrellas del tennis, han sido acogidos por las mujeres de más **chic** para usarlos en el campo en vez de sombreros, haciéndose de hilo, paja fina, organdí y también de flores solamente.

Estos **bandeax** de visera son maravillosos y prácticos, pues evitan las arrugas causadas por el sol y a la vez, con el elástico que los sujeta, se mantienen en su sitio los crespos del peinado, permitiendo recibir todo el beneficio del sol.

Si desea usar lo más nuevo que se ha presentado en detalles femeninos, enrósquese los guantes de gamuza en la muñeca formando un rollo y manténgalo en su sitio con un **clip** grande colocado sobre el dorso de la mano.

También se ven inmensos **clips** para colocar en las orejas, en forma de botones, que se llevan de **jade** tallado o turquesas verdes, montados en oro que, hacen juego con el broche o el **clip** del escote.

Para de noche las faldas serán más amplias y voluminosas, haciéndose en tafetán, **chiffón**, tul u organza con algunos fruncidos desde la cintura hasta la cadera o cortados en paños de manera que ciñan ésta, abriendo hacia abajo.

El color rosado, mauve, violeta parma y azul son los predilectos para llevar por la noche, viéndose preciosos modelos de punto blanco o negro con óvalos bordados o estampados imitando los confettis.

TELAS DE FANTASIA

Todos los días aparece una tela nueva que llena las aspiraciones de los grandes **couturiers** presentándoles orientación que los hace variar de estilos.

La Elegante de Galiano 64 recibe todas las semanas las últimas novedades en tejidos y detalles de adornos que completan cualquier conjunto femenino.

Cuellos, cinturones, guantes, botones, hebillas y medias, que combinan maravillosamente con las telas para trajes de noche, tarde y **sport**, así como para adornar los vestidos de calle, que resultan elegantísimos con los accesorios de esa casa.

MARINA

Azul, raro y profundo. La débil barquichuela
ya surca, en alto el mástil, con lento vacilar,
mientras la fresca brisa con su caricia hiela,
bajo el azul del cielo, sobre el azul del mar.

Mil negras pinceladas sobre la frágil vela
tiñen de negro todo, con ímpetus sin par;
tiembla la nave loca, y el viento hundiría anhela,
bajo el negro del cielo, sobre el negro del mar.

Mueren los tripulantes. Chasquea la tormenta.
Un rayo estalla, fiero... y cruge, macilenta,
la barca moribunda con trémulo surcar...

La noche tempestuosa cierra su negro broche.
La pincelada blanca parece entre la noche
cual una calavera flotando sobre el mar...

Carlos HERNANDEZ.

MENU DEL DIA

Almuerzo	Comida
Cocktail de frutas.	Grape fruit.
Tortilla de petit pois.	Puré de frijoles negros.
Arroz con carne de puerco y maiz.	Minutas de pescado.
Biftec en cazuela.	Pollo a la Mascota.
Ensalada de chayotes.	Ensalada de lechuga y tomates.
Dulce de ciruelas pasas.	Flan de leche.

RECETAS DE COCINA

Frituras de Harina

Se baten cuatro cucharadas de azúcar con dos huevos, agregándole cinco de harina de Castilla, dos de leche, una cucharadita de vainilla y dos de Royal. Se une todo y se frie por cucharadas en manteca.

M. R. de FONTANILS.

FUE A PROPONER UNAS CAMISAS AL ESTABLECIMIENTO DE DONDE HABIAN SIDO SUSTRAIDAS

El teniente Fernández Trevejo, procedió a la detención de Manuela Barredo González, de 23 años, vecina de Monte 133, en los momentos en que trataba de vender varias camisas, en el almacén de Muralla 89, de donde habían sido robadas hace días.

La joven expuso que las camisas se las había dado para que las vendiera Cesáreo Petit Fernández, de Reina 62, quien fué detenido, y a su vez expuso que se las entregó a él para que las revendiera, el dependiente del café «El Congreso», Vicente Cristóbal Vega, de Prado 107.

Vega por su parte afirmó que las camisas se las dió el chauffeur Luis Alejo Fariñas, de Villegas 97, al que se las había comprado. Este también fué arrestado, exponiendo que los artículos se los dió un tal José Pedroso.

Todos fueron presentados ante el Juez correspondiente.

Para la higiene de su boca use Ud. la pasta favorita de Hollywood

Contiene más de 75% de Leche de Magnesia de Phillips

Blanquea, limpia y pule los dientes. Estimula y mantiene sanas las encías. Neutraliza los ácidos bucales. Purifica el aliento y refresca la boca.

NANCY CARROLL, de Columbia Pictures

Pasta Dentífrica PHILLIPS

MATANCERAS

UN CREDITO PARA MATANZAS

Para el arreglo de sus calles.

La nueva que adelantáramos cuando el Club Rotario, ofreció al Ingeniero Jefe de Obras Públicas, aquel banquete en el Hotel «Velasco», sobre la próxima composición de numerosas calles de la población, viene confirmada ayer en nuestro colega «El Republicano», que da cuenta de las gestiones que cerca del Coronel Mendieta, hiciera el señor Paulino Solés, para la obtención de cincuenta mil pesos, que serán empleados en dichas obras.

El júbilo yumurino por esa noticia que adelanta el colega, tan estrechadamente ligado a Solés, uno de cuyos hermanos es su actual Administrador, es tan grande que sabemos de numerosos mensajes telegráficos que han sido cursados tanto al Honorable Jefe del Estado, como al ex-Presidente del Ayuntamiento matancero señor Solés, hoy al frente del Gran Hotel «Inglaterra» de la Habana.

Entre las calles que merecerán la atención del Departamento de Obras Públicas, se encuentra en primer término la de Ayllón, que será convertida en una hermosa Avenida con su doble hilera de árboles y un esplendidísimo pavimento.

Comunicará esta avenida con la calle de Milanés y el Puente de la Concordia, que es donde se inicia el camino hacia la Cumbre cuya carretera es en estos momentos objeto de una completa restauración.

Felicitamos a Solés, por las felices gestiones que han culminado en la concesión del crédito de cincuenta mil pesos, y felicitamos a Ducassi, por que proyecto suyo esas obras, serán bien pronto una hermosa realidad.

LA FIESTA DEL LUNES

Se acerca el día.

A medida que transcurre la semana se van dando a la publicidad nuevos detalles sobre el gran baile que pasado mañana ofrecerá en sus dominios de Bellamar el simpático Club de las Damas Matanceras.

Al poderoso aliciente de la Orquesta «Havana-Casino», se sumarán en la fiesta que con tanto entusiasmo organizan su Presidenta y su Directora, el Show que dirigirán Rossy y Paul Solomón, y los distintos kioscos que situados en el Kiosco, han de darle un divertido aspecto de Verbena.

Hablando ayer con la señorita García Rivero, la bella hija del Administrador de «Avance», decíame que no sería difícil que en gentilísimo grupo de la jeunesse habanera llegara esa noche hasta el Tennis matancero para disfrutar de su fiesta.

JORGE TRELLES

Víctima de un accidente.

Una peligrosa caída que sufriera en días pasados el gracioso «babyto» Jorge Trelles Plazaola, tuvo como consecuencia la fractura de la clavícula izquierda, asistiéndolo el notable especialista Pedro Sánchez Toledo que después de varias radiografías ha sometido al simpático enfermito a un tratamiento que le devolvería el movimiento al brazo, dejándolo en condiciones perfectas.

El gracioso Jorge es el más pequeño de los hijos del joven matrimonio Mercy Plazaola y Luis Trelles.

LA BODA DEL JUEVES

Despejada la incógnita.

El doctor Julio Ortiz Pérez notable ginecólogo, hijo del eminente Julio Ortiz Coffigny y la señorita Andrea Suárez León, hermana del conocido clubman Miguel A. Suárez, contrajeron matrimonio el pasado día diez y seis en la Iglesia del Monserrat, a las diez de la mañana.

Recibieron la bendición a sus amores, los felices desposados de manos del doctor Alberto Menéndez Núñez, y partieron enseguida rumbo a la Playa de Varadero, donde hoy disfrutan de las primicias de su honeymoon.

Despeja esta nota la incógnita que publicara la pasada semana donde anunciaba el enlace de un notable galeno, descendiente de gran casa yumurina, con una señorita del alto mundo habanero, muy querida y muy altamente apreciada en los mejores círculos capitalinos.

Como padrinos de Julito y Andrea, suscribieron el acta matrimonial la señora María Teresa Pérez, viuda de Ortiz Coffigny y Miguel A. Suárez.

Y como testigos firmaron el pliego matrimonial, los doctores Ramírez Olivella, Sergio García Marruz, Manuel Bisbé, Elusegui, y Ortiiz Casanova por él y por ella Manolo Fernández Feito, Zorzano Jorrín, Antonio María de Cárdenas, y Fabio y Rafael Ortiz Pérez.

Mis votos por la felicidad de esos recién casados llegarán hasta la playa Azul, donde hoy se encuentran.

MI SALUDO

Para un caro compañero.

Está de días hoy y es para él, mi felicitación más cariñosa el Ex-Director de «El Imparcial», Félix U. Casas, uno de los más destacados periodistas de la localidad y clubman muy querido de nuestro Liceo.

Hasta la residencia de Félix, aquella casa de la calle de Santa Teresa que es santuario y es hogar que puede servir de modelo entre los de la República, llegarán hoy para el compañero y camarada queridísimo, las más inequívocas pruebas de la tima y el afecto que para él hay en la Yucayo.

Un abrazo con mis mejores deseos para quien tiene de mí con la mayor gratitud, el más grande reconocimiento.

UN TRASLADO

De que dar cuenta.

Se encuentra actualmente en la Habana, buscando casa para trasladarse a aquella Capital, la esposa del Ingeniero José A. Casas, la dama tan distinguida Fidelia Prendes.

Dejan esta ciudad esos amigos, por que el cargo que desempeña en la actualidad el señor Casas, —Ingeniero Jefe de O. P. de la Habana— no les permite continuar residiendo entre nosotros.

La partida del matrimonio Casas-Prendes ha de ser grandemente lamentada por los matanceros.

No dejará por ello la Presidencia del Tennis la señorita Nenita Casas, que continuará rigiendo los destinos del Club, hasta que se inaugure la nueva casa del mismo.

TRISTE ANIVERSARIO

El de hoy.

Se cumple un año en esta fecha de la muerte del joven Antonio Valdés Bolado, el segundo de los hijos del Contador del National City Bank, Raúl Valdés Ricci y su distinguida esposa María Bolado.

En vísperas precisamente de la que para los cubanos todos es desde hace años una efemérides de gloria, recibieron esos amigos el más cruel de los golpes que hubiera podido asestarles el destino.

Recordarán todos que la muerte del niño Valdés Bolado, debióse a la caída que sufriera del balcón de su casa a la margen del río San Juan, donde fué recogido en estado preagónico, falleciendo instantes después apesar de los esfuerzos que hiciera la Ciencia, para devolvérselo a sus amantes padres.

¡Qué día de tan triste evocaciones este de hoy, para Raúl Valdés Ricci y María Luisa Bolado!

EL COMANDANTE PEREZ AROCHA

Rumbo a la Habana.

En el aero-car de Atilano—servicio el preferido de los matanceros—embarcó ayer para la Habana el distinguido Oficial que fué designado investigador e instructor del proceso por los sucesos de «El Morrillo».

Viaje relacionado seguramente con el Consejo Sumarísimo que ha de tener efecto en la próxima semana en el Castillo de San Severino, la vieja fortaleza de tan histórico e interesante historial.

Ayer mismo regresó a esta ciudad el comandante Domingo Pérez Arocha, que es uno de los Oficiales más queridos del Regimiento Plácido, aquí destacado.

EN EL CASINO

Animadas sesiones.

Son así las que se vienen desarrollando en los salones del Palacete de la calle de Byrne con motivo de la interesante justa billarista que allí se ha organizado por elementos los más entusiastas de aquel Centro.

Para hoy están casadas las siguientes partidas: Herminio Cabañas y José Cabañas, Carlos Mederos con Emilio Hernández, y Gabriel Valdés Canto con Vicente Carneado —zurra segura—.

Para el domingo jugarán Justo Jordán con Isidro Govea as de ases, Miguel Bonera con Javier Lacoz, Mariano Sánchez Gil, líder de esta justa con el Dr. Pérez Cubas y Armando Araña con Ernesto Fernández, Julio Tamargo con Rodolfo Araña, y Serafín Piñeiro con José María Hernández.

EN CARDENAS

Gran fiesta hoy.

Se inaugura al fin en esta fecha del diez y ocho de mayo el hermoso Cuartel Militar de la Perla del Norte.

Para asistir al acto vienen de la Habana el Honorable Presidente de la República y el Jefe del Ejército, coroneles Mendieta y Batista, que pasarán por Matanzas, donde se les unirán el teniente coronel Pino Donoso y la alta oficialidad del Regimiento Plácido.

Con motivo de esta inauguración del bello Cuartel cardenense se ha organizado un gran programa del que seguramente levantará acta en sus siempre interesantes Cardenenses el caro confrere Paquito González Bacallao.

OND DIT...

El último chisme.

Llega hasta el cronista la nueva de unas relaciones que al despejarla del velo de la incógnita con que la presento hoy ha de causar la más grata sorpresa y la impresión mejor.

Trátase de una señorita de familia matancera distinguidísima que hoy reside en la capital y que guarda riguroso luto y un joven de nacionalidad extranjera que es huésped de la Habana.

Un detalle más.

Es ella hija de un alto funcionario de la judicatura que dejó en Matanzas el más grato recuerdo, por su caballerosidad, por su corrección y su acrisolada honradez.

Y nada más por hoy.

MI PESAME

A la familia Borges.

En la tarde de ayer recibieron cristiana sepultura en la Necrópolis de San Carlos, los mortales restos del respetable caballero don Cayetano Borges, jefe de una muy antigua familia de esta sociedad.

Vinculado ese apellido de Borges, a los de Castañer, de Oliva, de Moré, su repentina muerte llena de luto y desolación infinitos hogares.

El cadáver del señor Borges fué tendido en la residencia de sus hijos, en la calle de Milanés número sesenta y ocho de donde partió el numeroso cortejo que la acompañó en su última jornada en la tierra.

Lleven estas líneas a las tres generaciones del fenecido caballero que hoy tan desoladamente lo lloran mi pésame más sentido.

EN MI CASA

Un interesante folleto.

Acaba de darlo a la publicidad el Bibliotecario del Capitolio, el notable publicista Carlos M. Trelles y Govín.

Titúlase ese trabajo del erudito escritor «El descubrimiento de Cuba en 1414» y está lleno de interesantes detalles sobre el gran suceso que atribuído a Colón hasta nuestros días, queda hoy probado que hubo quienes antes que el gran navegante genovés, pisaran la tierra más fermosa que vieran jamás ojos humanos.

El folleto detalle que recoge la conferencia que pronunciara éste desde la Estación de Radio «La Voz del Aire» debe ser conocido por el origen de esta tierra antillana.

EN MOCHA

Grandes fiestas.

Se celebrarán con motivo de la patriótica feche del veinte de Mayo en el vecino poblado de la Mocha.

Una imagen de la Virgen de la Caridad del Cobre, ofrenda del señor Ramiro Mouriño, será bendecida en las solemnes fiestas religiosas del lunes, siendo padrinos la señora Rosario Mouriño Vda. de Jáen y el propio Ramiro Mouriño.

Tendrá efecto en horas de la tarde una solemne procesión con las imágenes de la Caridad del Cobre y San Blas.

Y como epílogo del gran programa una Verbena en los salones del Teatro Mouriño.

LA VERBENA DE COLON

Se acerca la fecha.

Para el próximo lunes está fijada la apertura de la Gran Verbena, que la señora del Alcalde de la villa de Colón, Dr. Valdés Figueroa, organiza con un grupo de señoras y señoritas de aquella sociedad a beneficio de la Escuela de Artes y Oficios que es iniciativa de aquel gran hacendado que tuvo la provincia matancera que se llamó don Tirso Mesa.

En el parque de la vecina villa se instalarán infinitos kioscos que serán servidos por comisiones de las más lindas muchachas colonenses.

Sé que de Matanzas se dirigirá ese día por carretera a la hermosa ciudad un grupo de caballeros matanceros.

DE VERANEO

Un elegante matrimonio.

De un momento a otro se trasladarán a San Miguel de los Baños, donde pasarán una temporada, los esposos Paco García Gómez Mena y Adelina Giscard, que con su hija Katin, la fina y espiritual jeune fille gozarán en el balneario de Abril, de estos meses del inicio del verano, los más favorecidos siempre en aquel paradisiaco lugar.

Tomarán casa en San Miguel los esposos García-Giscard.

POR LAS CLINICAS

Enfermos de alta.

Desde ayer está nuevamente en su casa de la calle de Tello Lamar don Miguel Torres, jefe de una estimadísima familia yumurina, que fuera sometido en pasados días a una muy delicada intervención quirúrgica, por el Dr. Luis Tapia, en la Clínica Matanzas.

También abandonó ya aquel establecimiento, restablecido de un todo el joven José Joaquín Benavides, a quien el propio cirujano practicóle la apendicetomía en bastante graves condiciones.

El estado de ambos convalecientes no puede ser más satisfactorio, ni puede ser mayor el éxito del médico operador.

LA ULTIMA NOTA

Para decir que preparan su regreso a Matanzas la señora Ana Rosa Estorino de Urquiza y su hija Nena que vendrán a pasar el verano entre nosotros.

Para enviar mi pésame a los familiares de la respetable dama Marina Morales Vda. de Martínez, de cuyo sentido fallecimiento es a lamentarse la sociedad de Matanzas que la tenía en gran estima.

Y para decir que se proyecta mañana en «Sauto» la gran película «La Viuda Alegre» con Chevalier y la Mac Donald como protagonistas.

Manolo JARQUIN.

Nueva Banda de Música de la Casa Cuna

Ofrecerá su concierto de iniciación el día 20, en el Parque Central a las 8 p. m.

Habana, mayo 16 de 1935.

Sr. Director del DIARIO DE LA MARINA.—Ciudad.

Distinguido señor:

El próximo día 20 de mayo será inaugurada oficialmente la nueva Banda Infantil de Música de la Casa de Beneficencia, la que, dirigida por su competente director, teniente del Ejército Constitucional, Sr. Raúl Valdés, ofrecerá un concierto como homenaje a tan gloriosa fecha patriótica. Dicho acto tendrá lugar en el Parque Central, a las ocho de la noche, con el siguiente programa:

1—Himno Invasor;
2—Vals «Los patinadores»;
3—Marcha «Dr. Portela»;
4—Selección de la ópera «Aida»;
5—Marcha «Zacatecas», y
6—Himno Nacional.

He de estimar a usted su publicación en el reputado periódico de su digna dirección, y anticipándole por ello las más expresivas gracias, queda de Vd. atte., y s. s.

Dr. Julio C. Portela,
Director de la Casa de Beneficencia y Maternidad.

«ASOCIACION NACIONAL DE LOS EMIGRADOS REVOLUCIONARIOS CUBANOS». — OFRENDA FLORAL AL APOSTOL JOSE MARTI

Por este medio, tenemos el gusto de invitar a todos los Emigrados, al acto de la colocación de una ofrenda floral a nuestro inolvidable Apóstol, la cual, será llevada a efecto en el Parque Central el día 19 del mes en curso, a las nueve de la mañana, rogándole a todos nuestros compatriotas su asistencia al mencionado acto.

Agradeciéndole mucho tan señalado favor, queda de Ud. con toda consideración,

Francisco Rivero y Santana,
Secretario de Correspondencia.

A Través de la Vida

Por HECTOR DE SAAVEDRA

POPULARIDAD

Henri Charriaut escribió en la Revista Francesa «Le Monde Moderne» un curioso artículo que tituló: «La impopularidad de una reina», refiriéndose a la esposa de Alfonso XIII.

Dice el autor que el grito de: «¡Es una real moza!» resonó en toda España cuando llegó la princesa de Battemberg. Una de sus acciones, sobre todo, electrizó a los españoles: en una estación del ferrocarril se acercó al coche, en cuya portezuela estaba la princesa, una comisión que venía a saludarla, y como portaban la bandera española, la princesa les hizo seña de aproximarse y cuando la insignia estuvo al alcance de su mano, cogió la tela y la llevó a sus labios. La hicieron una ovación tremenda.

A su llegada a Madrid se organizó un vasto concurso de «piropos»—sigue diciendo el articulista—y cuando atravesó la ciudad fué un delirio.

La boda quedó espléndida, lujosa y de extraordinaria pompa. El pueblo guitaba: ¡Viva la Inglaterra! ¡Viva la reina inglesa! Y algunos decían: —¡Inglesa, no, sino muy española!

Aquello recordaba la frase del mariscal de Luxemburgo a María Antonieta en ocasión análoga.

—Señora: ved, esos son otros tantos enamorados que tenéis a vuestros pies.

No es necesario recordar lo que luego hicieron con élla.

El único disgusto de los españoles era que la reina no hubiera nacido en España; pero con tal que la extranjera no pareciera de otra nación, estaba todo conciliado.

El pueblo español no es lógico sino pasional. Paréceme que, en el fondo, así son todos los pueblos, porque todos proceden sin juicio y por la impresión del momento. Se dirá que su falta de consciencia consiste en su falta de personalidad, y no deja de ser cierto. El pueblo es un gran nadie, compuesto de individuos que no son siempre los mismos y que proceden sin saber si existe congruencia en sus acciones. No quiero puntualizar la conducta de los contemporáneos que es tan reciente que exime de toda demostración, y sólo me permito llamar la atención hacia la Historia que nos recuerda a los emperadores romanos arrastrados por las calles que antes cruzaron entre los vítores del pueblo que compartía su triunfo.

Así es que no debe confiarse mucho en las multitudes, porque su misión es siempre extremosa. No ya cuando son cuatro gatos que, dirigidos por un muñidor, gritan lo que se les ordena y contagian a otros que no saben lo que hacen, pero que, también necesitan gritar. Inmensas multitudes son igualmente inconscientes y dicen que una de las lamentaciones más amargas de cierto tiranuelo era decir:

—Parece mentira que esto me lo haya hecho «mi pueblo».

Es verdad que era extraña tal conducta en quienes poco tiempo antes iban a postrarse de hinojos, sin que nadie se lo pidiera, ante el autócrata ridículo.

Por eso tales manifestaciones deben tomarse siempre a beneficio de inventario, y la prueba es que muchos de esos «convulsivos» que tienen experiencia lo primero de que tratan (a pesar del amor de «su» pueblo) es de proveerse de buenos fusiles y de mejores ametralladoras.

Lo que hacía tan popular a la reina Victoria era su aspecto de mujer guapa y arrogante. En cada ciudadano, por cuyas venas corría la sangre de Don Juan Tenorio, aquella real moza era una de sus conquistas. Su retrato salía en todas las revistas ilustradas, y los españoles no se cansaban de admirar a su arrognte soberana, digna en verdad de todo elogio.

Hoy ha perdido mucho; pero eso es culpa del tiempo y no suya. De lo que sí es responsable fué de su falta de tacto y de talento para vivir entre españoles. La reina Victoria, comenzó, después de casada, a «no ser simpática».

Pero esto, que es largo, lo diremos mañana.

CRUCIGRAMA

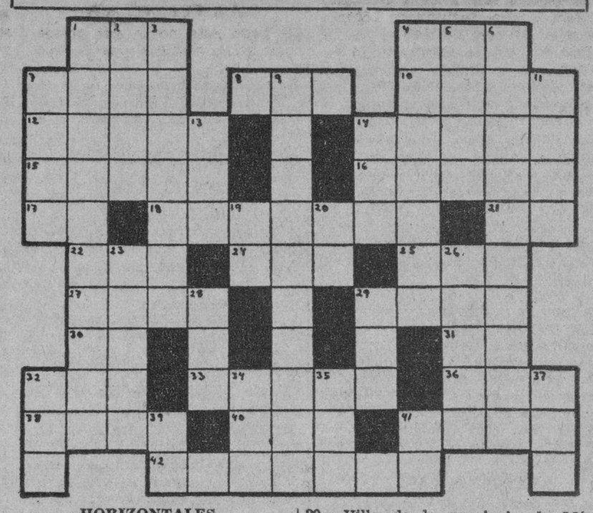

HORIZONTALES

1.—Río de la América Meridional.
4.—Hacia aquí.
7.—Río del Asia Oriental.
8.—Volcán de la isla de Mindanao.
10.—Capital de Italia.
12.—Tiempo del verbo remar.
14.—Parecido a otro.
15.—Instrumento de agricultura.
16.—Lugar de refugio para los delincuentes.
17.—Afirmación.
18.—Persona que habla en público.
21.—Variante.
22.—Hombre despreciable.
24.—Todavía.
25.—Delincuente.
27.—Parte del ave (pl.)
29.—Villa de la provincia de Málaga.
30.—Sílaba que repetida resulta el nombre que se da a un niño pequeño.
31.—Símbolo del bario.
32.—Preposición.
33.—Pedazo de una cosa.
36.—Nombre femenino.
38.—Pronombre demostrativo (pl.)
40.—Epoca.
41.—Dios del amor en la mitología griega.
42.—Ciudad de la República Argentina.

VERTICALES

1.—Natural de América (pl.)
2.—Mamífero de América parecido al tigre.
3.—Que ara.
4.—Planta aroidea, de cuya raíz se hace pan.
5.—Tiempo del verbo comer.
6.—Muy rico o acaudalado.
7.—Río de Armenia.
9.—Que produce.
11.—Planta liliácea de la que se extrae un jugo medicinal.
13.—Hermana.
14.—Río de Galicia.
19.—Río de Suiza.
20.—Sobre (en inglés).
23.—Parte de tejado que sale fuera de la pared.
26.—Villa en la provinci ade Gupúzcoa.
28.—Tercer hijo de Adán y Eva.
29.—Cierta ave domesticable muy semejante al cuervo.
32.—Embriaguez, borrachera.
34.—Cabeza de ganado.
35.—Emperador de Rusia.
37.—Agarradera.
39.—Señor.
41.—Río en la provincia de Lugo.

Solución al Crucigrama anterior

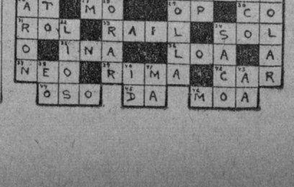

M.E.C.D. 2016

Las Hemorroides
Se curan radicalmente con el uso de la
POMADA MIDY
Y LOS
SUPOSITORIOS MIDY
Adreno-estípticos
Remedio muy eficaz; de uso fácil y aseado, gracias á la cánula rectal adaptada á cada tubo
De venta en todas las Farmacias y Droguerías
LABORATORIOS MIDY
67 Avenue de Wagram
PARIS
POMADA ADRENO-ESTÍPTICA MIDY

VIBORENAS

LA BODA GARRIDO-BUENDIA

Esta tarde a las cinco y media, verán realizarse sus más vehementes aspiraciones nuestra bella compañerita, inteligente empleada de la Administración de este diario, Clarita Garrido y Jiménez, que unirá sus destinos a los del querido amigo y compañero, repórter gráfico de nuestro colega «Avance», joven Miguel Buendía, solemne ceremonia que congregará en dicho templo con sus familiares a numerosas amistades y compañeros.

Clarita lucirá una primorosa toilette, y un ramo nupcial que hará el conocido joven floricultor viboreño Enriquito Rivero, dueño de la florería Tosca.

Por anticipado felicito con todo el afecto que les profeso, a la simpatiquísima Clarita y al afortunado joven Miguel, deseándoles que en su nuevo estado disfruten de la más venturosa vida.

EN LA CAPILLA DE LA CANDELARIA

En esta Capilla de la Asociación Canaria contraerán matrimonio esta noche la bella señorita Gloria López y Gárgica, hija amantísima de los esposos señora Celia Gárgica de López y señor Segismundo López y el señor Manuel Cofiño.

Señaalda está la ceremonia para las nueve de la noche.

Les dedico mi enhorabuena.

FESTIVAL DE EDUCACION FISICA

Con el interesante programa que he dado a conocer, se celebrará esta tarde, puntualmente a las tres y media, en el gran Stadium de la fábrica «La Tropical», la festividad de educación física que han organizado las Reverendas Madres Filipenses, Directoras del afamado colegio «Nuestra Señora de Lourdes», en la Avenida de Santa Catalina y calle José Antonio Saco.

Una vez más advierto que las invitaciones serán rigurosamente exigidas, por lo que las familias deberán adquirirlas en dicho colegio.

Dado el programa y lo mucho que ha sido ensayado, este festival será un acto muy brillante, por lo que puedo felicitar a dichas Reverendas Madres.

NUEVOS ESPOSOS

Lo son desde el miércoles, por haber contraído matrimonio en la Iglesia de Jesús del Monte, la gentil figulina Ana María Barros y Martínez y el estimado joven Emilio Fonts y Pérez.

Era Ana María una novia muy elegante, en cuyo bello rostro reflejábase la felicidad que la embargaba, siendo conducida al altar mayor por el padrino señor Manuel León Catá.

Fué la madrina la amante mamá de Emilio, señora Manuela Pérez de Fonts.

Fueron testigos por ella los señores José Inchausteguí y Alfonso Luciras.

Y firmaron el acta por él los señores Pedro Martínez y Servando Revilla.

A los nuevos esposos BarrosFonts, deseo una inquebrantable felicidad en su nuevo estado.

NUEVA RESIDENCIA

Por el cumplido compañero señor Alejandro Pérez, redactor de las muy leídas «Reglanas», me he enterado que desde hace unos días reside entre nosotros el señor Matías Farias, práctico del puerto habanero, junto con su estimada familia, ocupando la casa Avenida de Acosta número 16, en la que se ofrecen a sus amistades.

CLUB DEPORTIVO ESTRELLA

Es en mi poder la atenta invitación del Presidente, señor Luis Sabadí Cedrón, para el Ponche de Honor que dará este club a la prensa habanera, mañana domingo, con motivo de la inauguración de su casa-club, en Santa Irene y Flores Santos Suárez, a las cinco pasado meridiano.

También he recibido del señor Sabadí Cedrón otra invitación para el baile de por la noche, a las nueve y media.

Es de suponerse que la prensa capitalina estará debidamente representada.

Quedo agradecido.

CLUB CUBANELECO

De fiesta esta noche este próspero club de los empleados de la Compañía Cubana de Electricidad.

En sus elegantes salones de la calle 17 número 17, Vedado, celebrará un gran baile, que empezará a las diez.

Muchas figulinas viboreñas me consta que asistirán.

CUMPLEAÑOS

Los celebra hoy la bella figulina María Alejandrina Martínez Pino que en horas de la tarde recibirá a sus amistades.

Muy presente la tengo y le dedico mis expresivos votos por su inquebrantable felicidad.

Urbano del CASTILLO.

Se efectuó ayer el sepelio del Sr. José Fernández García

Ayer tuvo efecto en esta capital el acto del sepelio del antiguo y acreditado comerciante señor José Fernández García, registrándose con tal motivo una sentida manifestación de duelo que demostró los afectos que el extinto había sabido conquistar a su paso por la vida.

Fueron numerosas las representaciones de todas las clases sociales que figuraron en el fúnebre cortejo.

Despidió el duelo el anciano caballero español don José Aixalá—distinguido colaborador del DIARIO—quien a través de emocionadas palabras exaltó la personalidad del señor Fernández, de quien dijo que había probado con su tesonera voluntad el temple de un alma hecha para el esfuerzo constructivo.

La oración del señor Aixalá fué de cariño y de gratitud, según sus propias palabras.

Enviamos a la viuda e hija del finado la expresión de nuestra condolencia.

SELLOLAZO INSTANTANEO PARA DOLORES

EL CUADRO de la SORPRESA
?
Señora o Señorita: vea este cuadro al trasluz y quizás reciba Ud. una agradable sorpresa.

Crónica Habanera

EN LA PARROQUIA DEL VEDADO

GISELA GOU

Abrió sus puertas ayer tarde, la iglesia parroquial del Vedado, para la boda de dos simpáticos jóvenes: la señorita Gisela Gou y Delgado, muy airosa y muy bonita, y el señor Ignacio Montalvo Zertucha, funcionario muy estimado de la Secretaría de Educación Pública.

Boda de gran lucimiento, verificada a las seis y media, ante una concurrencia en extremo numerosa, que tuvo para la novia, frases de elogio y muchas celebraciones.

Vestía la señorita Gou una toilette nupcial cuya belleza se realzaba con un bouquet de callas.

La feliz pareja fué apadrinada por el distinguido caballero Ignacio Montalvo y Morales, padre del novio, y por la gentil señora Zoila Delgado viuda de Gou, madre de la novia.

Los testigos.

Por parte de ella, el doctor Maximiliano Smith, Secretario de Gobernación; el doctor Diego Vicente Tejera, magistrado del Tribunal Supremo, y los doctores Alejandro Neyra y Humberto de Cárdenas.

Por parte de él: el general Rafael Montalvo, los doctores Isidro Zertucha, Manuel Romeu, Carlos Manuel Alvarez Tabío y Ramón Moller y el señor Eduardo Montalvo.

EL ACONTECIMIENTO DE HOY

La cita de la noche.

La sociedad habanera, en su más selecta y numerosa representación, se dará cita esta noche en el bello y elegante teatro «Principal de la Comedia», que abre sus puertas nuevamente, para inaugurar una temporada de comedias.

Temporada a la que auguramos un gran éxito, dado lo que gusta este espectáculo entre nuestras familias elegantes.

Estará a cargo de una magnífica compañía que integran muy notables actores procedentes del extranjero, quienes debutarán con la bellísima comedia de Quintero y Guillén, titulada «Oro y marfil».

Los intermedios serán amenizados por un trío formado por los profesores Sentenat, Valero Vallvé y Roldán.

La crónica social tendrá tema brillantísimo con la función de esta noche.

LA MARQUESA DE PRADO AMENO

El lunes próximo llegará a la Habana, después de varios años de ausencia, la Marquesa de Prado Ameno, dama de noble abolengo, muy querida en esta sociedad, a la cual se halla vinculada por lazos de parentesco y de amistad, con las familias más preeminentes.

Viene acompañada de su hija Carola, en el «President Harding», que arribará a nuestro puerto el mencionado día, a las diez de la mañana, por los muelles de la Munson Line.

Las distinguidas viajeras serán objeto, a su llegada, de un caluroso recibimiento.

Bienvenidas.

COMIDA INTIMA

La ofreció anoche al grupo de sus íntimos, el distinguido matrimonio Mario Alfonso y Carmen Sánchez Galarraga.

El simpático ágape se llevó a efecto en el hotel «Inglaterra», con la asistencia de este selecto grupo de comensales:

Excelentísimo señor Emilio Edwards Bello, ministro de Chile, y Rebeca Sanfuentes; el señor Pedro Arango y Susanita de Cárdenas; el señor Henry Senior y Elsa Penso; el señor Salomón Maduro y Bibí de Lima.

Las bellas señoras Anita Sánchez Agramonte, Julita Plá y Conchita Bosque.

Y los señores John Hernández, Gerardo Gutiérrez y nuestro estimado compañero Pablo Alvarez de Cañas.

EL RECITAL DE LA PALAVICINI

Una fiesta de arte, exquisito y depurado, tendrá efecto hoy en el «Auditorium», el hermoso teatro de Pro-Arte Musical, en la Calzada del Vedado.

Por cortesía de la empresa del teatro «Nacional», la magnífica recitadora mexicana Julieta Palavicini, ofrecerá un recital, tercero de la serie que ofrece a nuestro público.

Julieta Palavicini, admirada declamadora en la que se reúnen arte, juventud y belleza, ha preparado un programa extraordinario.

Helo aquí:

I), «Glosas de amor», de Francisco Villaespesa; «Caperucita roja», de Gabriela Mistral; «Balada de la espera», de Tulio Hoyos; «El León», de Alfonsina Storni; «La lágrima infinita», de Hilarión Cabrisas; «Los pregones de México», de Miguel N. Lira.

II), «Vas a venir», de Pedro Mata; «Pué que me rajara», de Carlos Rivas Larrauri; «Poema del hijo», de Gabriela Mistral; «Cuatrilogía primordial» (Tierra, Viento, Agua, Fuego), de Caridad Bravo Adams.

III), «Romanza sentimental», de Lorenzo Steketty; «Epístola de amor», de Paul Geraldy; «La reina que tenía los ojos verdes», de José M. Poman; «Ahí no más», de José Santos Chocano; «La vampira», de Kipling; «Cuba», de Alfonso Craviotto; Poema de las sombras», de Laura Palavicini.

Será el de esta tarde el único recital de la Palavicini fuera del teatro «Nacional», y los precios acordados son: luneta 80 centavos; balcony segundo piso, 50 centavos; balcony tercer piso, 30 centavos.

Por arreglo especial, los socios de Pro-Arte Musical podrán disfrutar de este recital, sólo con la presentación de su recibo del mes actual.

EXPOSICION DE PINTURA

Hoy se inaugura en los salones del Lyceum, la Exposición de Pintura del señor Alex Bierig.

Exposición muy interesante, en cuyo catálogo figuran óleos, acuarelas, creyones...

El acto está señalado para las cinco y media.

Venta Especial
Juegos de tocador. Lámparas de sobremesa. Relojes de última novedad.— Ceniceros de pié, etc. etc.
Joyería "El Gallo"
San RAFAEL e INDUSTRIA
TEL. A-2738

Lea y Anúnciese en el periódico AVANCE

IMPOSIBLE...
pensaron miles de personas al leer nuestros anuncios de "VESTIDOS DE ALGODON"
MARAVILLOSOS
exclaman todas al visitar nuestra exhibición, adquiriendo en la mayoría de los casos, no uno, sino "varios vestidos", en ésta tentadora oferta de $1.95, $2.95 y $3.95.
APRESURESE Ud.
Si no nos ha visitado aún, VENGA HOY y seleccione con tiempo, entre la extensa variedad que ofrecemos, los modelos que más le agraden.
$1.95 $2.95 $3.95
Sánchez y Arango
AMISTAD Núm. 76
(frente al Ten cents de San Rafael)
A-0481 - HABANA

ELIXIR tónico ANTIFLEMÁTICO del Dr GUILLIÉ
Empleado, desde 1812, contra las enfermedades ocasionadas por la BILIS y las FLEMAS (Enfermedades del Higado, Estómago, Intestinos, Corazón, Fiebres, Paludismo, Congestiones, Reumatismos).
Exigir la firma Paul GAGE
PARIS, 32, Rue de Grenelle
y en TODAS LAS FARMACIAS

CUBA NUEVA

Extraordinario interés reviste el programa combinado para la gran velada que ofrecerá «Cuba Nueva», la floreciente sociedad, en la noche del 19 de mayo, en conmemoración del aniversario de la muerte del Apóstol José Martí.

Esta velada, para la que recibimos atenta invitación del doctor Luis Pitaluga, presidente de «Cuba Nueva», se llevará a efecto en su hermoso edificio de las riberas del río Almendares.

Está señalada para las nueve y media de la noche.

He aquí el programa:

Palabras sobre Martí, por el señor Fernando Sirgo Tramount.

«Largo» de la ópera «Jerjes», de Handel; «El cisne», de Saint Saens; «Cavatina», de Raff. Violín, señorita Ana Luz Martínez; piano acompañante, señorita Isabel San Germán.

«Impromtu» con variaciones, de Schubert; «Dos arabescos» de Debussy; «Estudio en forma de vals», de Saint Saens. Piano por el señor Alberto Fernández Ramos.

«Los zapaticos de rosa» y «El alma trémula y sola», de José Martí, recitadas por la señorita Aida Cuéllar.

DEL CUBANELECO

Muy lucido promete resultar el «Baile de las flores», que tendrá lugar esta noche en los hermosos salones del Club Cubaneleco, en la calle 17, del Vedado.

Muchos son los preparativos que se han venido haciendo en aquella casa, a fin de darle mayor brillantez a la fiesta, que será amenizada por un jazz-band y por un sexteto.

Lucirán los salones un decorado bellísimo, combinado con una iluminación espléndida.

TEATRO «NACIONAL»

La actualidad cinematográfica del día la constituye el estreno de la gran película «Rumba», tan esperada por nuestro público.

Se estrena en el teatro «Nacional» que, como de costumbre, en sus sábados de gala se verá muy favorecido por la sociedad habanera.

Por los comentarios de que viene precedida esta cinta, y por el interés despertado en la Habana, no dudamos habrá un gran lleno en el Nacional.

Carole Lombard y George Raft son los principales protagonistas.

TE

Solís, Entrialgo y Compañía, gerentes de los acreditados almacenes «El Encanto», nos invitan amablemente para el té que ofrecen el martes próximo, día veintiuno, en honor del Jurado del Premio «Justo de Lara», con ocasión de hacer entrega del diploma correspondiente al año 1934, conferido al doctor Jorge Mañach por el artículo «El estilo de la revolución».

Dicho acto se llevará a efecto a las cinco de la tarde en el salón verde de «El Encanto».

MUSICA Y MUSICOS

DEL ESTUDIO MUSICAL DE JASCHA FISCHERMANN

Próximamente se presentará en un recital de piano, una nueva alumna del reputado profesor Yascha Fischermann, que ha conquistado merecida reputación en nuestros círculos musicales, María Caridad Stable, que une a un elogiable amor al estudio, excelentes cualidades artísticas, que serán demostradas en su programa de presentación. Entre los números figura el Carnaval de Schumann, el Preludio y Fuga en La Menor de Bach, un grupo de estudios de Chopin y la Danza de los Gnomos de Liszt. Este acto será por invitación, oportunamente anunciaremos la fecha y el local.

CONSERVATORIO GRANADOS

Una interesante audición tendrá efecto el miércoles 22 en la cual se presentará un grupo de alumnas de este reputado centro musical, fundado y dirigido por la notable pedagoga y pianista Flora Mora, en un interesante programa. El Conservatorio Granados ofrece periódicamente estas audiciones que a la vez de servir de estímulo a las estudiantes, las preparan para sus presentaciones en público. Oportunamente publicaremos el programa.

MUSICAL QUARTERLY

Una gran revista musical editada en New York, cuyo número de abril hemos hojeado en la acreditada casa de música del señor Hubert de Blanck en Reina 77, dedicado a Bach y Haendel, contiene interesantísimos textos debidos a distinguidos escritores, musicógrafos de distintos países que dan una información documentada sobre la vida artística de estas dos inmortales figuras de la Música. Presenta también en sus páginas una colección de grabados, fotografías de ambos compositores pertenecientes a la afamada colección «Muller».

Trae este número un facsímil del autógrafo del Preludio en re mayor del Clavicordio bien Temperado de Bach. Esta revista que se edita cuatro veces al año, contiene una documentación excelente para todos los que se interesan en asuntos musicales. Goza de la reputación de ser una de las mejores en el mundo.

CLASICO ITALIANO

A esta época pertenecen las obras que brindará en su próximo concierto la Orquesta de Cámera en el teatro de la Comedia, bajo la dirección del joven maestro José Ardévol.

CONCIERTO DE LA FILARMONICA

Tendrá efecto el domingo 29 en el teatro Nacional a las diez y media de la mañana, bajo la dirección del maestro Amadeo Roldán.

Actuará como solista la joven Josefina Melgret, discípula muy aventajada y de positivas promesas del conocido profesor Cesar P. Sentenat.

N. B.

BODA EN CIENFUEGOS

El día 22 del corriente, en la Catedral de Cienfuegos, contraerán matrimonio, a las nueve de la noche, la graciosa señorita Conchita Bengochea y el señor Francisco Argüelles.

La ceremonia será apadrniada por el señor Amador Benbochea y por su esposa María Ana González, padres de la novia.

Testigos por ella, serán los doctores Manuel Altuna y Rogelio Avello; y por él, el doctor Guillermo Bengochea y el señor Maximino Echevarría.

Desde el jardín «Milagros», el aristocrático edén del Paseo del Prado, llegará a manos de la novia el bouquet nupcial.

Un modelo lindísimo, de última novedad.

(Continúa en la página SIETE)

Catedráticos que solicitan su reposición

Son los 36 separados de sus puestos durante el Gobierno del Dr. R. Grau San Martín

Los 36 catedráticos de Institutos de Segunda Enseñanza, separados de sus cargos en noviembre y diciembre de 1933, durante el Gobierno del Dr. Grau San Martín, y que ostentaban sus Cátedras por oposición y concursos, no obstante tener en tramitación recursos contencioso-administrativos, estiman que se les debe tomar en cuenta, en unión de los 22, también por oposición, separados por el Gobierno del coronel Mendieta, en los planes de reorganización que se han dado a conocer en la Secretaría de Educación Pública, ya que consideran sus cesantías injustas.

UNA DEMANDA AL SECRETARIO DE EDUCACION

Los antiguos profesores de la Escuela de Comercio de la Habana, doctores Miguel A. Varona Galbos y Raúl N. Barroso Ortega, se han dirigido también al Secretario de Educación Pública, Dr. Anaya Murillo, para que se les restituya en sus cargos, ya que son catedráticos por oposición, separados sin previo expediente.

LOS EMPLEADOS DE LA UNIVERSIDAD PIDEN QUE SE LES PAGUE

Los empleados de la Universidad de la Habana, destacados en la Escuela de Medicina y en el Laboratorio Wood, han solicitado del Presidente de la República, coronel Carlos Mendieta, por conducto de los conocidos catedráticos de ese centro superior, doctores Luis Ortega y don Carlos de la Torre, que se les abonen sus haberes devengados.

Estado del Tiempo

Nota del mediodía del viernes:

La presión está algo baja en el Golfo de México y en el mar Caribe, con buen tiempo en general. En el Atlántico y costa oriental de los Estados Unidos hay bajas presiones, estando el débil centro de origen tropical a unas quinientas millas al sursuroeste de las Bermudas, de poca intensidad, moviéndose al nortenordeste.

Pronóstico para hoy sábado: Buen tiempo. Vientos flojos a moderados, variables. Pocas turbonadas en la Isla.

Observatorio Nacional.

SE OPONE A UN INDULTO UNA MADRE ATRIBULADA

CAMAGUEY, mayo 15. (Por correo).—La señora Rufina Pereira de Respall ha visitado esta corresponsalía, manifestando, a grandes rasgos, lo siguiente: «En fecha no lejana, un hijo mío fué muerto en Victoria de las Tunas por el doctor Alcibiades de la Peña, Jefe de Sanidad de dicho pueblo. El era el único sostén de mi ancianidad. Se le acusaba de infractor, por el hecho de que me mandaba cinco botellas de leche diarias. Ya vé que la causa era baladí. No obstante, un periódico capitalino dice que alguien pide el indulto del matador de mi hijo. Los peticionarios alegan un deber de compañerismo y el hecho de que se trata de un padre de familia. Pero también coincidían los mismos factores en la víctima. Por ello me opongo a que se le conceda el indulto. Y he presentado la más formal protesta».

Hasta aquí las frases de una madre, que lleva luto en la ropa y en el corazón.—**Ernesto R. Hernández**, Corresponsal.

LA ZARZUELA
Esta casa recibe todas las semanas lo más moderno que la moda produce en Cinturones, Carteras, Botones, Hebillas, Adornos de todas clases, flores sombreros y cintas, los precios de esta casa son muy baratos. Visítela.
NEPTUNO Y CAMPANARIO
TELEFONO A-7604

666
Líquido-Tabletas
Gotas para la nariz.
Caramelos
Domina la MALARIA en tres días.
CATARROS en un día
Tónico y Laxante

CORTES Y RETAZOS
Piel de Angel, Cortes a $2.00
PERMANENTES
desde 50 cts.
Con maquinarias Europeas
GARANTIZADAS
Peluquería "GALIA"
NEPTUNO 36

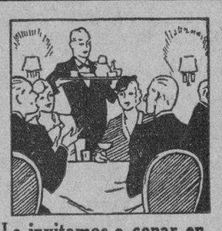
Le invitamos a cenar en...
EL DORADO
M-4777
Menú exquisito
música agradable
y precios...?
razonables!
table d-hote
mañana $0.5
noche $0.60
plato azul
mañana $0.35
noche $0.45
el sitio más fresco de la Habana
Prado y Tte. Rey

EN NEW YORK
VISITE EL HOTEL
HARGRAVE
112 WEST CALLE 72
UNA HABITACION DESDE $50.00 A LMES
DOS HABITACIONES Desde $70.00 AL MES
TRES HABITACIONES DESDE $85.00 AL MES
TODAS LAS HABITACIONES CON BAÑO

M.E.C.D. 2016

PAYRET y AUDITORIUM
ESTRENO EN CUBA HOY
El JOROBADO ó ENRIQUE LAGARDERE
Según la famosa novela de PAUL FEVAL

"CRISIS MUNDIAL"
la película CUMBRE
HECHA en ESPAÑA
GRAN PRE-ESTRENO VIERNES 31
PAYRET

Lea AVANCE todas las tardes. Dirigido por José I. Rivero.

HOY ENCANTO HOY
UNICO en CUBA con REFRIGERACION
LAS DOS MARIAS
Famosas cancioneras 5½ mexicanas 9½
Los TEMERARIOS del AIRE
James CAGNEY Pat O'BRIEN
Margaret LINDSAY Frank Mc HUGH
ESPECTACULAR!
LAUREL y HARDY en "MANOS a la OBRA"
LUNES - 3 COLOSOS en UN ORGULLO Metro Goldwyn Mayer
Joan CRAWFORD ☆ Clark GABLE ☆ Robert MONTGOMERY

"CUANDO EL DIABLO ASOMA"...

NACIONAL
HOY HASTA EL MARTES
40¢ TARDE 50¢ NOCHE

ADOLPH ZUKOR presenta
GEORGE RAFT CAROLE LOMBARD
"Rumba"
TAN ESPERADA por el público habanero por todo lo que de ella se ha dicho.
5½ LOS HERMANOS BARRANCO 9½
con el número de canto en que aparecen en la película!

Escenario y Pantalla

CAMPOAMOR: «LA DAMA DE LAS CAMELIAS»

Una versión de «La Dama de las Camelias» es siempre una interesante experiencia. Dejando a un lado a los que se anegan en la anécdota, arrastrados por la pasión angustiosa de Margarita y Armando, hay siempre una parte del público que reserva lo mejor de su juicio para el análisis y la meditación. Es una pedantería de los críticos el suponer que sólo a ellos ha sido otorgada esta facultad. Lo que le pasa al crítico es que tiene que hacer por oficio lo que otros hacen por deleite. Con la desventaja de que al mero espectador le es permitido entregarse plenamente a las embriagueces a que ciertas obras invitan, en tanto que al crítico eso le está absolutamente vedado. Por eso se ha dicho que durante el romanticismo no floreció la crítica propiamente dicha, como actividad escrutadora y ponderadora pues los críticos, contagiados en su mayor parte del frenesí de los autores, se entregaron al comentario apasionado, delirante, interjeccional. Una crítica que abusa del vocativo no es tal crítica. Ejemplo: el Shakespeare de Víctor Hugo.

Es el caso que ayer oímos, entre el público numeroso que acudió a las exhibiciones de «La Dama de las Camelias», opiniones diversas, casi todas las cuales coincidian, sin embargo, en esta apreciación: «es algo distinto, otra cosa a lo que se ve cotidianamente en el cine».

Exacto. Esa es una de las experiencias que nos proporciona cualquier versión cinematográfica de la célebre novela de Dumas, hijo. El cine es un arte de nuestra edad, sobrio, preciso, dinámico, con mucho de deportivo siempre. Su clima es todo lo contrario del clima romántico en que desenvolvieron su historia amarga Margarita Gautier y Armando Duval. La melancolía, el subjetivismo frenético, el masoquismo de la tristeza, la obsesión redencionista, el gesto retorcido, la tuberculosis, son cosas que el proyector cinematográfico no emite naturalmente. Hay que intercalarle una lente afacetada y oscura para que «alumbre» esas imágenes. Esa es la sensación que nos da una obra romántica típica—como «La Dama de las Camelias» — superpuesta en la pantalla. Y a eso alude el público cuando advierte que se trata de algo «desusado», distinto.»

Aparte de esto, hay en este caso la circunstancia de que se trata de una película hecha en Francia. Quiere ello decir que no estamos frente a un producto «standard», como el que sale de los estudios de Hollywood. El cine francés o está menos industrializado que el yanqui o lo está de otro modo. De una u otra manera, ambos difieren ostensiblemente. En el cine norteamericano hay más limpidez de técnica, más lujo de detalles, más primor en suma. En el cine francés—y en general en todo el cine europeo—hay más verismo y espontaneidad. Esto último es una ventaja para «La Dama de las Camelias», obra que responde justamente a ambos imperativos. Sinceramente creemos que esta versión supervisada por Abel Gance es la mejor que se ha dado hasta ahora de la novela de Dumas.

La parte ambiental del «film» es sencilla y justa. Los fragmentos que pudiéramos llamar idílicos, cuando Margarita y Armando se entregan sin reservas a su amor, están realizados con mucha delicadeza. En una visión de noche con luna, se ha conseguido plenamente lo «poético fotográfico».

Una deficiencia técnica advertimos en el «film»: la mala graduación del sonido en muchos pasajes. A veces el volumen de las voces resulta excesivo.

La interpretación, en términos generales, es acertada. Ivonne Printemps ha logrado una sugestiva máscara romántica para el papel de Margarita. Lo mismo cuando deja entrever, en la primera etapa del personaje, cierto amargo escepticismo que le rezuma el alma, que cuando su amor se torna imposible y patético, la actriz tiene verdaderos aciertos de expresión. El galán Pierre Fresney, si bien revela menos recursos, es, de todos modos, un actor sobrio y distinguido. Se destaca también en el reparto la personalidad de Lugne Poe en el rol de M. Duval.

Francisco ICHASO.

NOTAS

PRINCIPAL: INAUGURACION DE LA TEMPORADA

Esta noche, a las 9 y 30 en punto —por que bueno es advertir que la empresa se propone ser absolutamente puntual—, se descorrerá la cortina para inaugurar el espectáculo permanente de alta comedia que va a ofrecerse en el teatro «Principal».

El elegante coliseo de la calle de Animas, lucirá espléndido, resplandeciente, porque su sala, que ha sido bellamente decorada se verá colmada de público selecto y distinguido.

Para inaugurar la temporada se ha escogido «Oro y Marfil», bellísima comedia debida al ingenio de los aplaudidos libretistas Quintero y Guillén, que dará oportunidad de lucimiento a todos los artistas del conjunto, en el que se destaca la figura altamente sugestiva de Blanca Erbeya, guapísima mujer y admirable artista.

La obra ha sido montada con verdadero lujo ya que sus decorados todos corpóreos, fueron encomendados al tapicero Pedro Miguel Gottardi.

El segundo acto, que representa un bar de gran lujo, llamará poderosamente la atención del público.

En los intermedios un magnífico trío, integrado por los profesores Sentenat, Vallero Valve y Roldán, hará música selecta.

Para esta temporada que hoy se inicia regirán precios muy moderados a base de un peso luneta y 40 centavos la butaca.

Mañana y el lunes, por ser día este de la patria, habrá matinée en el «Principal».

Y el martes inauguración de los martes cómicos con un éxito de risa «Mi Padre».

NACIONAL: GRAN ESTRENO DE «RUMBA»

Gran día hoy en el teatro «Nacional», con motivo del estreno de la película «Rumba», tan esperada por el público habanero, por todo lo que de ella se ha dicho. «Rumba» es una producción Paramount, casa que ha puesto todo su empeño en hacer una producción que refleja el espíritu de alegría que predomina en las fiestas típicas cubanas. Los directores de baile de la Paramount encontraron serias dificultades al escenificar la rumba, puesto que sabido es lo difícil de su ritmo.

De aquí que los directores de la Paramount contrataran tanto elemento cubano, entre músicos, bailadores, diseñadores de trajes etc., para lograr el mejor ajuste al ambiente.

Carole Lombard y George Raft los admirados intérpretes de «Bolero», son los protagonistas de la película «Rumba», y aparecen como pareja central en el bailable en que toman parte infinidad de bailadores.

La empresa del «Nacional», antes de la proyección de «Rumba» y en los turnos de 5:30 y 9:30, presentará un prólogo escénico en el que toman parte los Hermanos Barranco, con el número de canto en que aparecen en la película y con números de rumba tal como se bailaron en Hollywood. Los acompañará en el prólogo la Orquesta «Diplomáticos de Pego», que también intervinieron cuando se filmó «Rumba». Los Hermanos Barranco» fueron los que adiestraron a Carole Lombard y a George Raft, en el baile típico cubano.

Además de «Rumba», se exhibe hoy completando el programa, el cartón animado «Elefante Silvestre» y la comedia «Flirteando en el Parque». Precios los de costumbre: 40 centavos hasta las 6:30 y después 50 centavos. Los niños 20 centavos a todas horas.

Para mañana domingo y para el lunes 20, Día de la Patria, dos sendas matinées con extenso y variado programa desde la una de la tarde.

Thu Chin Chow

GACETILLAS

PRADO: «EL PODEROSO BARNUM»

«Prado», el popular y simpático Teatro de Prado y Trocadero, teléfono M-2822, anuncia para hoy un sugestivo y atractivo programa.

En los turnos preferentes de 3 y 30, 6 y 30 se exhibe la sensacional y originalísima película titulada «El Poderoso Barnum», en la que han reunido todas las maravillas del mejor espectáculo del mundo y además la vida íntima del gran empresario Barnum, que logró hacer que su nombre fuera universalmente conocido. Sus principales protagonistas: Wallace Beery, Virginia Bruce y Adolph Menjou.

Cubre los turnos de 2 y 15, 5.00 y 8 y 30 el estreno de la película musical «Su Majestad Mr. Kelly», por Edgar Kennedy.

Se completa el programa con el estreno del cartón en colores «La Diosa Primavera» y un Noticiero Metrotone con los últimos acontecimientos mundiales.

Lunes 20 de Mayo dos grandes estrenos: «El Jorobado o Enrique Lagardare» y «Noche Azul», por Ramón Novarro. Mayo 24, «Las Explotadoras de 1935».

PAYRET LUNES 20 de MAYO
GRAN MATINEE desde la 1 p.m.
ESTRENO en CUBA
PAYASADAS DE LA VIDA"
en español por Ramón PEREDA
Música de LECUONA
y "EL PAN NUESTRO DE CADA DIA"

MAÑANA: MONUMENTAL MATINEE EN EL ENCANTO

Hoy se repite el extraordinario programa que tanta aceptación ha tenido entre el distinguido público que ha llenado la amplia sala de este teatro, «Los Temerarios del Aire», espectacular producción Warner de James Cagney, Pat-Obrien Margaret Lindsay, Frank Mc Hugh, dirigida por Lloyd Bacón, la graciosísima comedia de Stan Laurel y Oliver Hardy, titulada: «Manos a la Obra» y en turnos elegantes de 5:30, y 9:30, grandioso éxito de las famosas cancioneras mexicanas: «Las dos Marías» (las cancioneras de la emotividad).

Mañana, empezando a la una, la mejor matinée de la Habana, exhibiéndose además de «Los Temerarios del Aire», «Manos a la obra» y la divertidísima comedia Warner «El Ciclista», con Joe. E. Brown (Bocaza). Venga temprano, si quiere encontrar asiento...!

El lunes, fecha gloriosa para la República de Cuba y para este teatro, estrenándose la formidable producción Metro, «Cuando el Diablo Asoma», brillante interpretación de tres colosos: Joan Crawford, Clark Gable, Robert Montgomery y el concurso de Charles Butherworth, Billie Burke, Frances Drake, estupenda dirección de W. S. Van Dyke, quien dirigió «La Cena de los Acusados».

Pronto: Un disparate divino, una regocijada comedia, «La Vida Nocturna de los Dioses», «Chu Chin Chow», la fantasía musical más bella de este año y de cualquier año y «Bella Adelina» con Irene Dunne, la película que nunca olvidará.

JULIETA PALAVICINI, ESTA TARDE, EN EL AUDITORIUM

Fiesta de arte, de depurado arte, hoy en el teatro «Auditorium», del Vedado, donde, por cortesía de la Empresa del teatro «Nacional», celebra un recital a las 5 de la tarde, la genial y admirada declamadora Julieta Palavicini, diva del verso que viene de México, como embajadora de la poesía. Y nunca pudo enviarnos la República hermana, mejor representación, porque en la Palavicini se reunen la juventud, la belleza y el arte.

He aquí el programa que hoy recitará:

I.—«Glosas de Amor», Francisco Villaespesa. «Caperucita Roja», Gabriela Mistral. «Balada de la espera», Tulio Hoyos. «El León», Alfonsina Storni, «La Lágrima Infinita», Hilarión Cabrisas. «Los pregones de México», Miguel N. Lira. II. «Vas a Venir», Pedro Mata. «Pué que me rajara», Carlos Rivas Larrauri. «Poema del Hijo», Gabriela Mistral. «Cuatrilogía primordial», (Tierra Viento, Agua, Fuego). Caridad Bravo Adams. III. «Romanza Sentimental», «Lorenzo Steketty». «Epístola de Amor», Paul Geraldy. «La Reina que tenía los ojos verdes», José M. Peman. «Ahí no más», J. Santos Chocano. «La Vampira» Kipling. «Cuba», Alfonso Craviotto. «Poema de las sombras» Laura Palavicini.

Será el de esta tarde el único recital de la Palavicini, fuera del teatro «Nacional» y los precios acordados son: Lunetas 80 centavos, Balcony segundo 50 centavos, Balcony tercer piso 30 centavos.

Por arreglo especial, los señores Socios de Pro-Arte Musical, podrán disfrutar de este recital sólo con la presentación de su recibo del mes actual.

«MARUXA», ESTA NOCHE, EN LA ARTISTICA GALLEGA

Esta noche, a las 9 y 15 p.m. tendrá efecto una gran función en el salón teatro de la Agrupación Artística Gallega», Zulueta 46, llevándose a la escena la inmortal obra del maestro A. Vives, titulada «Maruxa» que será cantada por valiosos elementos, entre los que se destacan las sopranos Angelita Méndez y Margarita Garizoaín, el barítono O. Pallasá, el joven y valioso tenor Ramón Armengol, el bajo Carlos de la Uuz y otros.

Habrá además nutrido coro típico. Dirigirá la orquesta el maestro M. Peiró.

Las localidades para esta magna función que se celebrará en la Artística Gallega esta noche, se pueden adquirir en esta sociedad al popular precio de 30 cts.

EXITO DE «PERLAS» EN EL MARTI

Esta tarde, a las 5 y 15, se celebrará en este teatro una tanda elegante. Subirá a escena la revista de gran espectáculo en un acto, dividido en prólogo, nueve cuadros y tres estrecuadros, original de José Sánchez Arcilla y Agustín Rodríguez, con música del maestro Gonzalo Roig, titulada «Perlas», estrenada anoche con grandioso éxito tanto para autores como para intérpretes.

Julio Richards ha montado para «Perlas» sorprendentes evoluciones. Rita Montaner cantará «Perlas». Nono V. Noriega y José Jáuregui han pintado para «Perlas» bellas decoraciones.

Por la noche, a las 8 y 45, «La novela de una mujer».

A las 10 y 30: «Perlas».

Mañana buena matinée.

El lunes 20, día de fiesta nacional, gran matinée.

En ensayo: «Viva la Vida».

FAUSTO: «NOCHE AZUL»

De toda atracción el programa que para hoy sábado ha combinado la empresa del popular Teatro «Fausto», de Prado y Colón.

En sus turnos de dos y media de la tarde a once y media de la noche exhibe las películas: «Noche Azul», exquisita producción por Ramón Novarro y Evelyn Laye, «Rojo Amanecer», película en la que se distingue como protagonista Stefn Dunna, principal intérprete de La Cucaracha. Hay también en el programa, cartón, noticiero, etc.

El horario exacto de cada película puede saberse llamando al teléfono A-4321 del Teatro «Fausto».

Los precios: 20 centavos hasta las 6 y 30 y después de esa hora 30 centavos. Los niños pagan 20 centavos a todas horas.

Para mañana domingo y tambien para el lunes (20 de Mayo) día de la Patria se anuncian dos grandes matinées desde la una del día. El programa es extenso y muy ameno Para todos los gustos.

NEPTUNO: «LA VIUDA ALEGRE»

Muy recomendable el selecto programa que hoy presenta la empresa del siempre concurrido teatro «Neptuno». He aquí las películas que exhibe:

«La Viuda Alegre», creación esmerada de Maurice Cevalier y Juanette Mac Donald, «Tres en Luna de Miel», originalísima película por Satzu Pitts y Charles Starret, la comedia de Stan Laurel y Oliver Hardy titulada «Salto Atrás», cartón etc.

Las exhibiciones empiezan desde las dos y media de la tarde y terminan a las once y media de noche y el horario exacto de cada película se informa por el teléfono de «Neptuno» M-2785.

Los precios: 20 centavos para mayores y niños a todas horas.

Para mañana domingo y para el lunes, día de la Patria, se anuncian en «Neptuno» matinée desde la una de la tarde con muy selecto y extenso programa. Exhibiéndose el lunes «La Venus de Oro», por Miriam Hopkins.

PAYRET: «EL JOROBADO» O «ENRIQUE DE LAGARDERE»

Dos días lleva en «Payret» la grandiosa película «El Jorobado» o «Enrique de Lagardere», exhibiéndose a teatro lleno agotando la localidad en todos los turnos, hoy será lo mismo ya que mañana son las últimas exhibiciones. Hoy a las 3, 6 y 15 y a las 9 y 50 en otros turnos y a las 2, 5, y 8 y 30 estreno de la linda película de Jimmy Durante y Lee Tracy «El Carnaval de la Vida». También Cartón y Revista. Los precios: 20 centavos luneta, butaca o asiento de palco los mayores hasta las 6 y media y 30 centavos después. Niños, 15 centavos. Tertulia o paraíso 10.

Mañana: Este mismo programa Gran matinée a la una.

El lunes, día 20. Gran matinée con el estreno de la joya en español «Payasadas de la Vida» con Ramón Pereda música de Lecuona y «El Pan Nuestro de cada día.»

RIVIERA: «LA NOCHE AZUL»

Hoy en las tandas elegantes de 5 y 15 y 9 y 45 se estrena la grandiosa producción por Ramón Novarro y Evelyn Laye «La Noche Azul», revista y comedia. A las 4 y 15 y 8 y 15 estreno de la simpática producción por William Haines y Judith Allen «Lindas y Sabrosas».

Mañana domingo, matinée a la 1 y 15 se estrena la grandiosa producción por Ramón Novarro y Evelyn Lave «La Noche Azul», Episodio 4 de la emocionante serie «La Sombra Borrosa» por Onslow Stevens, estrenándose además la simpática producción por William Haines y Judith Allen que se titula: «Lindas y Sabrosas», revista y comedia.

Lunes 20, estreno en Cuba de la grandiosa producción por Ben Lyon Sari Maritza y Eric Von Stroheim de la terrible guerra mundial, en donde el valor, exaltado por la gloria impulsaba a las más heroicas acciones.

Mayo 22, «El Templo de las Hermosas» por Gary Grant.

RIALTO: «LA VIDA ES SABROSA»

Empieza la función de «Rialto», hoy con la Revista Fox-Movietone Semanal, un lindo Cartón, estreno de la regia película «La Vida es Sabrosa», de Kay Francis, Warrem Wiliam y George Brent, que juntos trabajan admirablemente. Además se estrena la misteriosa película «La Maldición del Hindú», interesante y muy movida, son sus artistas Liya Joy y Vernie Hillie.

Los precios: 20 centavos luneta y preferencia a todas horas.

Mañana: Matinée con este mismo programa.

Lunes: Fiesta del 20 de Mayo. La Empresa de «Rialto» ha elegido para conmemorar esta fecha «La Viuda Alegre», de Maurice Chevalier y Jeanette Mac Donald. También «La Fascinadora», de Carole Lombard. Día 25: «El Cantante de Nápoles», de Caruso.

Muy pronto: Estreno en Cuba de «Viva la Vida».

EL CONCIERTO DE LA FILARMONICA

Para el domingo veintiseis del corriente, a las diez y media de la mañana, en el teatro Nacional, tiene señalado su concierto regular de mes, la prestigiosa Orquesta Filarmónica de la Habana, que de tanto renombre disfruta en nuestros círculos artísticos y sociales.

La Orquesta Filarmónica de la Habana, magnífico conjunto orquestal de primer orden, viene preparando un programa muy bonito en el que se destaca el Concerto número 4 de Beethoven, cuya interpretación estará a cargo principalmente de la bella señorita Josefina Megret, quien actuará como solista.

Josefina Megret, se destaca entre nuestras principales figuras musicales.

Sus magníficas aptitudes para el piano, al que ha dedicado sus mejores años, se pondrán de manifiesto una vez más en la ejecución del concierto número 4, obra que ofrece grandes dificultades técnicas.

Le auguramos un gran éxito al concierto de la Filarmónica.

«LA DAMA DE LAS CAMELIAS» EN EL CAMPOAMOR

No hay localidades! Es la mejor propaganda que se puede hacer a una película. Tres veces hubo que poner en la taquilla el letrerito..! «La Dama de las Camelias», la película que tuvo la virtud de abarrotar este simpático teatro en todas las tandas, se repite hoy hasta el lunes inclusive. «La Dama de las Camelias» basada en la inmortal novela que ha hecho derramar más de una lágrima a millones de mujeres, jamás ha sido llevada a la pantalla con tanta propiedad y lujo. La interpretación es maravillosa y está a cargo de la eximia actriz de Francia Ivonne Printems y el gran actor Pierre Fresnay. Esta super-producción fué supervisada y dirigida por el genial cineturgo europeo Abel Gance.

Mañana, formidable matinée, desde la una, exhibiéndose además de «La Dama de las Camelias» el estreno en Cuba de la divertidísima e interesante y emocionante producción Metro Goldwyn Mayer «El billete premiado», con Louisa Fazenda, Leo Carrillo, Ted Healy y muchos más. ¿Qué haría usted si se sacara el premio gordo y perdiera el billete? Vea las peripecias de los héroes de esta película ante tal contratiempo.

Martes, día de gran gala, precestrenándose la maravilla musical de este año y de cualquier año «Chu Chin Chow». Más allá de la fantasía.. Más allá de lo que usted puede imaginarse.. Misteriosas mujeres.. hombres herméticos.. exótica música... delicioso romance. Cuando usted la vea, dirá: ¡Qué película!

Pronto: Clark Gable y Constance Bennett en la gran producción Metro «Una aventura en la noche» El 29, debut de Franchon and Marco, los reyes del show, presentando su luminosa Revista «Darling of Broadway».

HOY CAMPOAMOR Gran GALA!
EL INMORTAL ROMANCE DE ALEJANDRO DUMAS
LA DAMA DE LAS CAMELIAS
MARAVILLOSA INTERPRETACION DE
Ivonne PRINTEMPS Pierre FRESNAY
SOBERBIA REALIZACION DEL GENIAL CINETURGO ABEL GANCE

EN PARIS, 3 GENERACIONES
APLAUDEN DIARIAMENTE HASTA EL PAROXISMO AL
FOLIES BERGERE
EN CUBA
DURANTE UNA SEMANA SERA PEQUEÑO EL GRAN TEATRO NACIONAL
PARA ADMIRARLO! con su gran "chanssonier"
MAURICE CHEVALIER
Secundado por
Ann SOTHERN y MERLE OBERON
Producción ARTISTAS UNIDOS
500 BELDADES PARISINAS!
6 NUEVAS CANCIONES!
Y EL "HIT" DEL AÑO!
COMPRESE UN SOMBRERO, QUE SIN EL, PARECE UN:
DO-RE-MI-FA-SOL-LA .....

AUDITORIUM: JULIETA PALAVICINI

El teatro «Auditorium», de Calzada y D. en el Vedado, telf. F-4455, presenta hoy en su tanda elegante de 5.30 a la genial y exquisita recitadora mexicana Julieta Palavicini, con nuevas y originales creaciones. Este será el único teatro en el Vedado, que presentará a tan distinguida artista. Precios: luneta 80 centavos; primer balcony, 50 ctvs.; segundo balcony, 30 cts. Gratis para los socios de la Sociedad Pro-Arte Musical. En la función de la noche, a las 8.30, la graciosa película «El campeón ciclista», por Joe E. Brown, Maxine Doyle y Frank Mc Hugh. A las 9.45: revista, cartón en colores y la grandiosa película «El Jorobado» o «Enrique de Lagardere», estupenda creación de Robert Vidalin.

Mañana, en matinée: revista, cartón en colores, la comedia «Fruta de tiempo», la gran película «El Jorobado» o «Enrique de Lagardere»; episodio 13 de «El jinete rojo», por Buck Jones, y la super joya «El campeón ciclista», por Joe E. Brown. A las 5.15 y 9.45: «El Jorobado» o «Enrique de Lagardere». A las 8.30: «El campeón ciclista».

(Véase más GACETILLAS y el CARTEL DEL DIA en la página 7)

RIVIERA
LUNES 20 DE MAYO
ESTRENO EN CUBA
ALMAS HEROICAS
con Ben Lyon — Sari Maritza y Erich von Stroheim
EN MATINEE DESDE LA 1 P. M.
"PERDIDOS EN LA SELVA"
por Clyslé Beatty.

Las agraciadas hoy, son las damas:
Sra. María F. de Hernández.
Monserrate No. 35, 1er. piso.
HABANA.
Sra. María R. de Conde.
Céspedes s/n.
FOMENTO.
quienes deben presentar esta hoja completa del «DIARIO DE LA MARINA» en las respectivas Oficinas de la «REAL SILK», de ambas localidades, y recibirán al par de medias de seda 100X100 de la mejor calidad, que diariamente REGALA la «REAL SILK».
Cuando la sale comprando medias a un Representante de la «REAL SILK», preguntele como puede obtener un par de medias GRATIS de acuerdo con nuestro «PLAN DE OBSEQUIO».
Una llamada telefónica será atendida por uno de nuestros Representantes.
Palacio No. 3. REAL SILK Telf. M-6023
HABANA
Se Oficinas en la República — No se venden en las tiendas.

M.E.C.D. 2016

GUANABACOA AL DIA

EL BAILE DE LAS FLORES

Continúan los preparativos con gran entusiasmo para el gran baile de las flores que se celebrará en la noche del día 25 en el hermoso salón del Casino Español de esta Villa.

Imposible de describir el interés despertado entre la juventud y las gentiles sociedades de esta Villa y Regla, que tan amablemente me han brindado su cooperación para esta fiesta que vengo organizando.

Las invitaciones para las damas ya se encuentran circulando, pudiendo solicitarse en la Secretaría del Casino Español, durante las horas de 8 y media a diez de la noche todos los días.

Serán instalados varios kioscos en lugares que han de llamar poderosamente la atención, estando los mismos a cargo de sugestivas y elegantes damitas.

El regio adorno floral ha sido confiado al conocido jardín de los hermanos Goyanes, donde expertos artistas florales harán del Salón un encantador jardín.

Persiste el proyecto de cubrir todo el cielo del salón de actos con millares de globos de colores, los cuales tienen la misión de sostener flores cubriendo así en semejanza de lluvia a cuantos en esa noche disfruten de este baile que será sin duda extraordinario ofreciendo un espectáculo original.

Las orquestas de Antonio María Romeu y el septeto «Matancero», deleitarán a los amantes de Terpsícore, con los acordes de las piezas bailables.

Los billetes de entrada para caballeros están fijados al precio de cincuenta centavos y las damas por invitación.

20 DE MAYO

El próximo día 20 de Mayo, en el teatro «Carral», cedido al efecto por la Empresa, se celebrará la fiesta que se denomina «Premio el beso de la Patria».

Al acto que será amenizado por la banda Municipal, concurrirá el profesorado y alumnado de todas las escuelas de la cabecera del distrito asistiendo, además, una representación de las demás escuelas, integradas por maestros y alumnos premiados.

Promete ser una fiesta sumamente lucida, habiéndose confeccionado un excelente programa.

A los efectos de evitar los naturales trastornos en actos de tal índole se ha acordado, para la entrada al local del teatro, la siguiente organización:

Cada escuela estará situada a las 8 y cuarto a.m., hora exacta, en la calle de «Pepe» Antonio, cuadras comprendidas desde Fernando Fuero hasta Adolfo Castillo, acera de la sombra.

A esta hora se formará la fila de niñas y a continuación la de niños rompiéndose la marcha hacia el teatro, con el mayor orden, que guardará cada maestro.

Se advierte que no es necesario lucir bandas, brazaletes o distintivos de cualquier clase.

Se atenderá a las órdenes del señor Rafael J. Reyes entusiasta secretario de la Junta de Educación a cuyo cargo se encuentra la organización y mantenimiento del orden durante la fiesta.

El señor César A. Sánchez, Presidente de la Junta de Educación invita por este medio a las autoridades civiles y militares, sociedades escuelas privadas, Prensa y Padres y Tutores de Alumnos de las escuelas públicas, para que concurran al citado acto.

A las 9 a.m. dará comienzo la fiesta con el Himno Nacional.

MEJORADA

La gentil señora Estela Menéndez de Martínez, que fué operada de apendicitis, en la Clínica de Fortún y Souza, se encuentra muy mejorada.

Muchas demostraciones de afecto ha recibido en su lecho de enferma por parte de sus numerosas amistades, haciéndose por tanto votos sinceros por un pronto y total restablecimiento.

CABALLEROS DE COLON

El domingo día 19, celebrarán una misa de comunión, las Damas Católicas del Círculo número 1, establecido en las Escuelas Pías de esta Villa, bajo los auspicios de los Caballeros de Colón, del Consejo «San José de Calasanz número 2,750».

En este acto se iniciarán un crecido número de encantadoras candidatas pertenecientes a distinguidas familias de esta Villa.

Acto que ha de quedar en extremo lucido por su sencillez y originalidad.

FESTIVAL INTERSOCIAL

Faltan aún quince días para la celebración del gran Festival Intersocial, que con la cooperación de 16 sociedades habaneras, organizan los amables compañeros de crónicas viboreñas, señores René R. Ojea y Gustavo Parapar, en la sede del «Club Atlético de Cuba», en Carlos Manuel y San Miguel, Víbora; y es así la comidilla del día.

A las doce de la noche del día primero de junio, fecha fijada para esta fiesta cumbre habrá un magnífico «Show».

La Banda de Música Municipal, cedida galantemente por el señor Alcalde Municipal de la Habana, dejará oír un exquisito programa de su repertorio extenso.

Obsequios a granel serán sorteados entre los asistentes a este festival.

Bella piezas de artificio serán quemadas, habiendo además innumerables atractivos que constituyen el entusiasmo y la animación perenne de todos.

El ticket para los caballeros tiene el valor de un peso.

ENFERMA

La bondadosa dama señora Caridad Mazorra, viuda de Franca, se encuentra gravemente enferma desde la mañana de ayer, víctima de repentina enfermedad.

Lamento infinito su estado, que nos hace tener por tan preciada vida.

Pido de todo corazón al Supremo Ser el restablecimiento de tan virtuosa dama.

DE REGRESO

Hoy será instalada nuevamente en su hogar de esta Villa, la simpática y gentil señorita Martica López, que regresa al mismo en franco período de convalecencia, después de haber sido sometida a la difícil operación de la apéndicis, en la Clínica de Damas de la Covadonga.

En atenta carta que recibo de su señor padre, el cumplido amigo señor Alfredo López, así me lo comunica y en un párrafo que doy a conocer, para que sea leído con todo el valor de gratitud que el mismo tiene, por aquellas personas de su amistad, dice así:

«Siéndome grato aprovechar esta oportunidad para darte las gracias por todas tus atenciones y merecerte una más; que por medio de tu amena y leída crónica, des nuestras más sentidas gracias (ante la imposibilidad de hacerlo personal) a las innumerables personas que durante su enfermedad y estancia en la Clínica, se interesaron por la salud de mi hija: Muchas gracias».

TEATRO «CARRAL»

Vuelve en la noche de hoy a la pantalla del teatro «Carral», la siempre amena y divertida obra cinematográfica: «Volando hacia Río Janeiro», interpretada por el picaresco Raul Roulién y la incomparable Dolores del Río.

«Maridos libres», será la otra cinta que se proyectará en la cual tienen principales papeles Frank Morgan y Genevieve Tobin.

José R. Arango de la Maza.

asi como el filtro purifica el agua

EL JARABE DE RABANO YODADO

DE GRIMAULT Y Cía

purificará vuestra sangre, quitándole todas las impurezas que contiene.

Evitará a vuestros hijos las varias **erupciones del cútis, de la cabeza y del rostro.**

Es soberano en:

EL RAQUITISMO
EL LINFATISMO

Siempre bien tolerado, es el

DEPURATIVO IDEAL DE LOS NIÑOS Y DE LOS ADULTOS

De venta en todas las Farmacias

Cartel del Día

POR LOS TEATROS

PRINCIPAL: A-6737. A las 9:30, Oro y Marfil (estreno).

MARTI: Tarde: Perla. Noche: La Novela de una Mujer y Perlas.

POR LOS CINES

NACIONAL: A-3730. A todas horas: Rumba (estreno) con Carole Lombard y George Raft, comedia y presentación de Los Hermanos Barranco y Orquesta Diplomáticos.

ENCANTO: A-4433. A todas horas: Los Temerarios del Aire, con James Cagney, Manos a la Obra y presentación de Las dos Marías.

CAMPOAMOR: A-7054. A todas horas: La Dama de las Camelias, comedias y revista.

PRADO: El Poderoso Barnum y La Diosa Primavera.

FAUSTO: Noche Azul y Rojo Amanecer.

NEPTUNO: La Viuda Alegre y Tres en Luna de Miel.

PAYRET: El Jorobado o Enrique de Lagardere y El Carnaval de la Vida.

RIVIERA: La Noche Azul y Lindas y Sabrosas.

RIALTO: La Vida es Sabrosa y La Maldición del Hindú.

REGINA: La Vida es Sabrosa y La Maldición del Hindú.

AUDITORIUM: Julieta Palavicini. El Jorobado o Enrique de Lagardere y El Campeón Ciclista.

TRIANON: El Poderoso Barnum y Del Fondo del Corazón.

LARA: Tres Lanceros de Bengala y Muchas Felicidades.

OLIMPIC: Frente al Destino y La Reina Cristina.

LIRA: Había una Vez dos Héroes. y La Reina Cristina.

ACTUALIDADES: El Hombre Malo y Móntalo Cowboy.

ESMERALDA: El Chico Millonario y Un Vaquero Campeón.

FLORENCIA: Sor Angélica y Todo Corazón.

UNIVERSAL: El Hombre que Reclamó su Cabeza y La Plaga de la Muerte.

INGLATERRA: Melodrama Trasatlántico y Escándalos Romanos.

WILSON: Melodrama Trasatlántico y Escándalos Romanos.

MODERNO: Melodrama Trasatlántico y Los Apuros de Jack.

VEDADO: El Chico Millonario y Molino Rojo.

VERDUN: El Chico Millonario y Cara Cortada.

BELGICA: Paz en la Tierra. La Isla del Misterio.

CUBA: El Chico Millonario y Molino Rojo.

BOHEMIA: La Pasión de Vergie Winters y Continental.

MARAVILLAS: Continental y comedias.

IMPERIO: — Suena el Clarín y Ahora y Siempre.

ENVENENADA

Dalia Sánchez Rodríguez, de 24 años, vecina de Vives 142, fué asistida de graves síntomas de envenenamiento, que sufrió al ingerir tinta rápida.

Para el catarro...
La ciencia unida a la experiencia recomienda

GRIPPOL

¡Qué Desencanto ver a una mujer adorable, afeada por barros y erupciones! Aplicándose *Mentholatum* a diario, pronto desaparecerán las imperfecciones, dejando la piel suave y tersa. Igualmente eficaz para catarros, quemaduras, cortadas, etc.

Un americano desea hallar a su consorte

El señor Chilvers facilita los datos necesarios para identificar a la desaparecida

El señor Charles R. Chilvers, residente en los Estados Unidos, se encuentra muy preocupado por la desaparición de su esposa, la cual había estado gravemente enferma de influenza con anterioridad a su dicha desaparición.

En efecto, y para facilitar una posible pista, el señor Chilvers expone que en octubre de 1934 él y su señora, en unión de la madre del mismo y una hermana, dejaron sus casas en Riverside y Lamont, Illinois y se dirigieron a Melbourne, Florida, para pasar el invierno.

Durante las semanas subsiguientes, la señora de Chilvers mencionó a menudo su deseo de viajar aún más a lugares tales como Cuba, España y Alemania. Se tiene entendido que la señora de Chilvers y su hermana—quien reside en Hollywood, Illinois, nacieron en Alemania.

En 12 de diciembre de 1934, la señora de Chilvers recibió un telegrama diciendo que su hermano, el señor Robert Rabiger, de 1845 Cambridge Avenue, Milwaukee, Wisconsin, se encontraba enfermo, y ella regresó al Norte. En 14 de enero de 1935, el señor Chilvers, encontrándose todavía en la Florida, recibió de su esposa una carta remitida el día 8 de enero de 1935, desde Chicago, en la cual ello le dijo que le abandonaba. Alrededor del mismo tiempo el señor Chilvers también recibió de un oficial del Riverside State Bank, noticias de que la señora de Chilvers había sacado apreciables cantidades de dinero. Como resultado de una investigación, fué descubierto que la señora de Chilvers había estado en Jacksonville, Florida, alrededor del 14 de enero de 1935, pero desde aquella fecha no ha podido encontrarse rastro alguno de ella, aunque ella cambió más de 600 pesos en cheques de viajeros de la American Express Company, en esa fecha. Dicha señora tiene unos 48 años de edad.

S A N A T O R I O

PARA ENFERMEDADES NERVIOSAS Y MENTALES DEL

DR. ARMANDO DE CORDOVA

Profesor de Enfermedades nerviosas y mentales de la Universidad Nacional

En una extensión de una caballería de tierra, con frondosa arboleda y jardines, donde los pacientes pueden hacer vida al aire libre. Arroyo Arenas.—Kilómetro 17 de la Carretera Central. Teléfono número 26.

Consultas en la Habana: Industria 122 esq. a San Miguel. Lunes, miércoles y viernes, de 3 a 5 y en el Sanatorio por la mañana.—Teléfono: A 6674.

Crónica Habanera

(Continuación de la pág. 5)

«LA DAMA DE LAS CAMELIAS»

Muy favorecido se vió ayer el aristocrático teatro «Campoamor», con motivo de estrenarse la grandiosa producción francesa «La Dama de las Camelias» basada en la famosa obra del inmortal Alejandro Dumas.

Por su exquisita presentación, la acertadísima dirección de Abel Gance y la maravillosa interpretación de los actores, Ivonne Printemps y Pierre Fresnay, gustó muchísimo al selecto y numeroso público allí congregado.

Hasta el lunes próximo continuará exhibiéndose.

Entre las señoras allí reunidas, recordamos este grupo distinguido:

La Condesa de Revilla de Camargo.

Nena Ariosa de Cárdenas, Vivita Rodríguez de Pino, Julia Sedano de Campos, Lolita Recio de Goytizolo.

Cuca Ariosa Vda. de Arango.

Rita Martins de Thompson Flores, esposa del Secretario de la Legación del Brasil.

María Teresa de Varona.

Clara Ramos de Ruiz Mesa, Cecilia Mora de Amezaga, Luisa Gendreau de Moas, Margarita Contreras de Back, Blanca Rosa de la Torre de Rosales.

Maggie Orr de Aróstegui.

María Luisa Menocal de Arguelles.

Nena Valdés Fauli de Menocal, Amparo Ledón de Ledón, Virginia Herrera de Hernández Ibáñez, Josefina Meave de Solo, Alicia López Aldana de Godoy.

Lola Colmenares de Castelleiro.

Hermes Díaz de Mesa.

María Cabeza de Solís, Lidia Dotres de Blez, María Isabel Suárez de Sánchez, Carmen Teresa Santos de Muñoz, Otilia Ramos.

Alicia de Cárdenas de Belt.

Herminia Elena Bernal de Piñeiro.

Yiyina de Cárdenas de Romney, Bebita Alonso de Belt, Carmela Caballero de Quesada, Maritza Bruzón de Souza, Elsa de la Huerta de Valverde.

Tomasita Ramos de Guiral.

Gloria González Vda. de Barraqué, María González de Arcilla, Isabel de Vega Vda. de Aenlle, Cándida Vega Vda. de Cruz, América de la Torre, Florinda Jardines de Viamontes, Rosita Quintana de Laguerueta.

Guillermina Fernández Travieso de González Fantony.

Carmen Cerra de Fernández Villasuso.

Mary Caballero de Ichaso, Matilde Ledón de Martínez, Graziella Cuti de Figuera, señora Gutiérrez de Cueto, Elvira Maeve de Serra.

Zoila Noroña de Reyes.

Carmita Fabre Vda. de Demarest, Bibi Chumaceira de Marchena, Esther M. de Villegas, Adela Dolz de Narganez, Elena García de González del Real.

Josefa Alvarez Flores de Onetti.

Elena H. de Escandon, Peggy N. de Lippman, Asunción Regueira de Cuevas, Carmen G. Abreu de Planells, Dulce María Chacón de Salas.

Ana María Blanco de Solís.

Isolina Díaz, Estela Cardoso de Díaz, Marta G. Vda. de Menéndez, Inés de la Hoya de Berrinat, Mercedes Pérez de Prohías.

Manolita Coello Vda. de Ramos Izquierdo.

Señoritas:

Nantilde León, Josefina Vilela, Marina Marchena, Lilita Mora, Angelita Echarte, Carmela Dolz.

Josefina y Ofelia Valverde.

Elena Franca.

Consuelo y Malula Kohly, María Teresa Bassave, Gianca Torrez, María Pérez, María Fabre, Margarita Demarest, Antolina y Emilia María de Cárdenas.

Teresita Moas.

Isolina Cano, Alicia Godoy, Carmelina Muñoz, Lourdes Ramos Izquierdo, Ana de Cañizares, Carmelina Gamero, Estela y Luisa Larcada.

Marina, Elsa y Nedda Díaz Biart.

Cina Arango.

Georgina Pellegrín, Blanca López, Carmen y Antoñica Planells, Conchita Figuera, Carmen Luisa y Marietta Aenlle, Beba Cueto.

Laura de Solo.

Elizarda Sampedro.

Ana María Herrera.

Rosita Barraqué, Graziella de la Campa, Aleli Carbó, Violeta Pérez, Piedad Cabrera, Ninina de los Reyes, María Peláez.

Loló Goytizola.

Caridad y Concha Rosales.

Carmen y Teresa Blanco, Estrella Cueto, Irma y Adriana Corrales, Marta Martínez Díaz, Asunción Loredo, Pilar Pérez Mariscal.

Lourdes Caballero.

EN SAN JUAN DE LETRAN

Para las seis de la tarde de hoy, en la iglesia de San Juan de Letrán, está señalada la boda de la encantadora señorita Judith de Verna con el señor Mario Milián Salinas.

Han sido designados padrinos el señor Amando Milián de la Fe, padre del novio, y la señora Concepción Peñes viuda de Verna, abuela de la novia.

Han sido también designados los testigos.

Por ella, los doctores Rafael Peñalver, José Antonio Inclán, Arturo Foyo Caravia y Ricardo Quijano; y por él, el doctor Jorge Luis Isasi y los señores Santiago Milián y Esquivel, Carlos de Zaldo, Jr., y Luis Juncadella Texidor.

En la notaría del prestigioso letrado doctor Felipe Rivero y Alonso, se celebrará la boda civil, actuando como testigos los doctores Félix M. Goizueta y Eduardo Ripos, por ella; y por él, los señores Oscar Varona y Carlos Mendigutía.

FESTIVAL BENEFICO

Esta noche, en los hermosos salones del Casino Español de Güines, el vecino pueblo, se celebrará un gran festival benéfico, en cuya organización ha intervenido gran número de damas, entre las que figuran miembros muy destacados de esta capital.

Se dedicarán sus productos a la reconstrucción de la casa-cuartel de los bomberos de Güines.

Obra que ha tenido magnífica acogida entre elementos de aquella localidad, y pueblos vecinos.

Antes de dar comienzo el baile, se proclamará la reina de los Bomberos y corte.

El programa de música estará a cargo del septeto «Gloria Matancera» y de la orquesta «Daiquirí», que ejecutarán hasta las cuatro de la mañana.

Con el objeto de facilitar el viaje a las numerosas personas de la Habana que se proponen asistir, la comisión organizadora ha dispuesto que cada hora salga del Parque Central un ómnibus de los que estarán circulando toda la noche.

EN LA CAPILLA DE LA CANDELARIA

En la nueva capilla de Nuestra Señora de la Candelaria, enclavada en los jardines de la quinta «Canaria», contraerán matrimonio, a las nueve y media de la noche de hoy, la bellísima señorita Gloria López Gárciga y el señor Manuel Cofiño Migoya.

«El Clavel», el elegante jardín de los hermanos Armand», ha recibido la encomienda del ramo nupcial y de los ramos para las damas de honor.

LAS DAMAS DE LA CARIDAD

A las diez de la mañana de hoy se llevará a efecto en los claustros de la iglesia de la Merced el reparto anual entre los pobres que, con motivo de la fiesta de la Patria, verifica siempre la Asociación de Damas de la Caridad.

La señora Condesa de Buena Vista, presidenta de la benemérita institución, presidirá el acto.

Los pobres, en número de trescientos, recibirán un paquete de víveres y un peso plata.

FESTIVAL DE EDUCACION FISICA

En el gran stadium de «La Tropical» se celebrará hoy, a las tres de la tarde, el Festival de Educación Física, en el que tomarán parte las alumnas del colegio «Nuestra Señora de Lourdes», bajo la dirección del profesor Angel Loustalot.

Este acto será presidido por Monseñor L. Tosti, Auditor de la Delegación Apostólica de las Antillas; por el doctor Leonardo Anaya Murillo, Secretario de Educación, y por el doctor Enrique Jardines, Superintendente.

La Banda del Estado Mayor del Ejército Constitucional, acompañará los ejercicios, bajo la dirección del capitán director, señor Luis Casas.

EL FESTIVAL DE MAÑANA

Una gran fiesta benéfica se llevará a cabo mañana domingo.

Su organización corre de cuenta de la Real y muy Ilustre Asociación de Desamparados, la benemérita institución que tan bellas obras de caridad realiza.

El entusiasmo despertado por esta fiesta entre las familias de la sociedad habanera, puede juzgarse por la demanda enorme de tickets en las oficinas de la Asociación, sitas en la calle 9 número 14, entre N e I, en el Vedado, teléfono F-4586.

Las personas que quieran ir a comer, abonarán tres pesos cincuenta centavos por el cubierto, estando incluído en este precio el ticket de entrada.

Los que no asistan a la comida pagarán solamente un peso con derecho a disfrutar de todos los alicientes de la fiesta, que comenzará a las nueve de la noche y se prolongará hasta el amanecer.

Habrá un gran «show» con el concurso de Elia de Granados, que hará una exhibición de mantones; la gran bailarina Celinda; la pareja de bailes internacionales Rafael Vivas y Bertti Lorayne; el trío de bailarines «The Black Diamond»; las Hermanas Milanés y la afamada pareja de Elpidio y Margot.

(Continúa en la página NUEVE)

Otero

PRADO 79

REALIZACION DE VERANO

Modelos de París a precios increíbles. Bolsas y cinturones menos de su costo. Vea nuestros precios antes de comprar

LA SENSACION VERANIEGA

PIEL DE BUFALO DE AGUA

PELETERIA "EL PASEO"

OBISPO Y AGUACATE

GACETILLAS

TRIANON: «EL PODEROSO BARNUM»

En la tanda de las 4: Mary Astor en la cinta «Del Fondo del Corazón», revista Fox, muñequitos en colores y la grandiosa película de Wallace Beery y Adolfo Menjou, titula «El Poderoso Barnum».

A las 8 y 30: «Del Fondo del Corazón.»

En la de 9 y 45: revista Fox, muñequitos en colores y «El Poderoso Barnum».

Mañana, en la matinée de una y media: revista, muñequitos en colores, «El Poderoso Barnum», por Wallace Beery y Adolfo Menjou, Buster Keaton en «Boxeador Patilludo» y del «Fondo del Corazón», por Mary Astor.

Lunes y martes próximos: «Noche Azul», por Ramón Novarro.

REGINA: «LA VIDA ES SABROSA»

Se estrena hoy la monumental película de Kay Francis y Warren William, los dos artistas más famosos de la pantalla; véalos juntos en «La Vida es Sabrosa» divertida y bella película de un gran argumento. Además se estrena la producción de intrigas y misterios titulada «La Maldición del Hindú» de Liya Joy y Vernie Hillie. Se termina la función con la revista Fox Semanal y un cartón. Precios: 15 centavos mayores hasta las 6:30 y 20 después Niños 10c menos de diez años.

Mañana, matinée a la 1:30 con éste mismo programa. Lunes 20 de mayo, «La Viuda Alegre», de Chevalier y la Mac Donald y «La Fascinadora» de Carole Lombard. Día 25, «El Cantante de Nápoles» de Enrico Caruso Jr. Pronto: «Viva la Vida», estreno en Cuba, en español.

LARA: «TRES LANCEROS DE BENGALA»

Asegurado hoy un éxito en este céntrico y cómodo cine de Prado y Virtudes, teléfono A-1542. Ante el portentoso y exquisito programa que exhibe en función corrida desde las dos de la tarde a las 11.30, con preciosas comedias y variedad. Regia, lujosa y muy interesante producción musical «Tres lanceros de Bengala», de Gary Cooper y Franchot Tone. La suntuosa super atracción «Muchas felicidades», de Vélez y Yolanda. El precioso cartón en colores, «Los pingüinos».

Mañana, «Crimen sin pasión», «Tres lanceros de Bengala» y el cartón en colores «Los pingüinos».

OLIMPIC: «FRENTE AL DESTINO»

Inmejorables películas anuncian para hoy las carteleras del cine de las familias del Vedado, de Avenida Wilson y calle B, teléfono F-6253 Este gran cine cuenta con los adelantos más modernos. Hasta las 6.30, mayores 15 cts. y después 20 cts.; niños y tertulia, a todas horas, 10 centavos. En tandas elegantes de 5.15 y 9.45, comedia y variedad. Regia y exquisita como valiosísima superjoya «Frente al destino», de M Christians y Charles Bickford. A las 6.30 y 8.30, comedia y variedad. La monumental y lujosa producción de mucha acción, «La reina Cristina», de Greta Garbo y John Gilbert.

Mañana, «Sombras de gloria», «El Congreso baila», «El espíritu del Oeste»; variedad, «Olimpiedas en invierno»; episodio 2 de «El avión fantasma».

LIRA: «HABIA UNA VEZ DOS HEROES»

Ayer vióse invadida la espaciosa y confortable sala de este gran cine «Lira», de Industria y San José, teléfono M-4474, con el estreno de esta maravillosa y divertidísima película de hora y media de grandes risas, la que vuelve hoy a ser exhibida en función continua desde la una a las 11.30. Hasta las 6.30, caballeros 15 cts., damas y niños 10 cts. Después de esa hora, mayores 15 centavos y niños 10 cts. Comienza el programa con metrotone y variedad; la muy graciosa y divertida producción de constantes risas, «Había una vez dos héroes», por los célebres cómicos Stan Laurel y Oliver Hardy. La suntuosa y monumental joya «Reina Cristina», de Greta Garbo y John Gilbert.

Mañana: «El proceso de Mary Dugan», «Había una vez dos héroes» y revista y comedias.

ACTUALIDADES Y ESMERALDA: SUNTUOSOS PROGRAMAS

«Actualidades», el simpático y coquetón coliseo de Monserrate 8 y 10, teléfono M-5575, ofrece hoy, en tanda y noche, un programa muy atractivo y valioso. Damas y niños, a todas horas, 5 centavos. Comienza con preciosa comedia y variedad; la interesante superproducción «El hombre malo», de Antonio Moreno; la divertida y atractiva producción especial, «Móntalo, cowboy», de Randolph Scott.

Mañana, «Charlie Cahn en Londres» y «Cuando un hombre es malo», y comedias.

«Esmeralda», de Monte 242, teléfono A-9069, ha combinado para hoy en tanda y noche, un bello y monumental programa con dos valiosas y divertidas cintas. Comienza con una graciosa comedia y una variedad. La maravillosa joya cinematográfica, en preciosos colores al final, titulada «El chico millonario», de grandes risas, por Eddy Cantor; la divertida y atractiva producción «Un vaquero campeón», de John Wayne.

Mañana: «Vivir para soñar» y «Cuando un hombre es malo».

FLORENCIA: «SOR ANGELICA»

Por última vez se exhibe hoy esta grandiosa joya hispana, sentimental a la par que divertida. Función continua de 2 a 11.30, con revista metrotone, revista de asuntos mundiales; la gracicísima y muy interesante producción «Todo corazón», de Jean Parker; la más grandiosa joya hispana, conceptuada por los críticos la obra cumbre, titulada «Sor Angélica», de Lya Yeros.

Mañana, uno de los más grandes programas de la ciudad. Lunes «Había una vez dos héroes», de Laurel y Hardy, y «Viva Villa».

UNIVERSAL: «UN HOMBRE QUE RECLAMO SU CABEZA»

Como era de esperar, ayer se llenó completamente la grandiosa y fresca sala de este magnífico cine «Universal», para presenciar el estreno de esta soberbia y valiosa película, la que vuelve a ser exhibida hoy en función continua de 1 a 6 y de 6:30 a 11:30 con dos preciosas comedias. Sensacional y emocionante atracción «La Plaga de la Muerte» de Tala Birell. Suntuosa y misteriosa super excelsa joya «El Hombre que Reclamó su Cabeza», de Claude Rains y Lionel Atwill. Mañana «Hombres sin Mundo», episodio 9. «El Jinete Rojo», comedias y «El Hombre que Reclamó su Cabeza».

VEDADO: FOTOS DE SILVIA SIDNEY

De Sylvia Sidney, es de la que se regalarán fotos a las damas, hoy, en el coquetón cine «Vedado», de la calle B, entre 27 y 29, teléfono F-3123. El programa que es soberbio, se compone de un cartón, «Leyenda de Pascuas», la opereta «Molino Rojo», por Constance Bennett y Tullio Carminatti y la fastuosa comedia musical, «El Chico Millonario», con Eddie Cantor y Ann Sothern. De 5 a 8, luneta 15, niños 10 y tertulia 5 y de 8:30 a 11:30, luneta 20 y niños y tertulia 10. Mañana, «El Caballo Infernal», «A las Doce en Punto» por Richard Barthelmess y «El Chico Millonario».

CUBA Y ROJO: «EL CHICO MILLONARIO»

Hoy un grandioso acontecimiento en el simpático cine «Cuba» de Suárez y Corrales, con la exhibición de esta divertidísima película al final en bellos colores. En tanda de 5 y noche a las 8:15, revista y cartón Lujosa y exquisita producción «Molino Rojo», de Franchot Tone y C. Bennett. Magistral super joya de grandes risas y mucha acción «El Chico Millonario», de Eddy Cantor. Mañana «El Domador de Almas» y «El Chico Millonario».

En el popular cine «Rojo», de Monte y Anton Recio, teléfono M-4794, se ha confeccionado un soberbio y muy valioso programa con dos portentosas películas. En tanda y noche, comedia y variedad. Sensacional e interesante producción «La Venganza de Drummond», de Ronald Colman y Loretta Young. Maravillosa joya muy divertida, al final en bellos colores «El Chico Millonario» de Eddy Cantor. Mañana «Voluntad Esclava» y «El Chico Millonario».

INGLATERRA: «MELODRAMA TRASATLANTICO»

San Rafael y Consulado. M-5527. 10 centavos de 1.30 a 6.30 p. m., y 15 centavos después, niños 10 centavos a todas horas.

Hoy, tarde y noche: revista mundial; el cartón en colores «Bebes del bosque» y las superproducciones «Melodrama trasatlántico», joya extraordinaria de Artistas Unidos, por Nancy Carroll y Gene Raymond; y «Escándalos romanos», estupenda comedia musical, por Eddie Cantor.

A las 5: «Melodrama trasatlántico» y «Escándalos romanos».

Mañana: «El paseo del amor», por Ruby Keeler y Dick Powell; y «Pégame otra vez», por Joan Blondell y Warren William.

Lunes próximo, fiesta nacional: «El hombre que reclamó su cabeza», por Claude Rains y Joan Bennett; y «La adorable enemiga», por Jock Holt y Mona Barrie.

WILSON: «MELODRAMA TRASATLANTICO»

Belascoaín y San Rafael, U-5863, 10 centavos de 1:30 a 6:30 y 15 centavos después. Niños 10 centavos a todas horas.

Hoy, tarde y noche, revista y cartón en colores, «Canción de Cuna» y las super producciones «Melodrama Trasatlántico», magistral joya por Nancy Carroll y Gene Raymond y «Escándalos Romanos», estupenda revista musical de gran espectáculo por Eddie Cantor. A las 5 p.m. «Melodrama Trasatlántico» y «Escándalos Romanos». Mañana, «El Paseo del Amor», por Ruby Keeler y Dick Powell y «Pégame otra Vez», por Joan Blondell y Warren William. Lunes entrante, fiesta nacional, con «El Hombre que Reclamó su Cabeza» por Claire Rains y Joan Bennett; y «La Adorable Enemiga» por Jack Holt y Mona Barrie.

MODERNO: «MELODRAMA TRASATLANTICO»

Un regio programa Artistas Unidos ofrece hoy este concurrido teatro de la Víbora, en sus turnos de tarde y noche. «Melodrama Trasatlántico» de Nancy Carroll y Gene Raymond; «Los Apuros de Jack» de Jack Buchanan», Elsie Randolph; la cinta cómica «Vaya un Negocio», el cartón «La Isla de Robinson» y un «Metrotone». Luneta hasta las 6:30, 10 centavos; después 15 centavos. Niños 10 centavos. Mañana, gran matinée de 1 a 5. «El Hombre que Reclamó su Cabeza», «Pégame otra Vez», «El Jinete Rojo» «Vaya un Negocio», «La Isla de Robinson», Metrotone. Luneta en matinée, tanda y noche «Tierra, amor y dolor» y «Esposas Distraídas».

VERDUN: «EL CHICO MILLONARIO»

Colosal es el programa que anuncia la cartelera del teatro «Verdun», el más concurrido de la Habana por su comodidad y ventilación, en todos los turnos preferentes se estrenará la maravillosa super joya por el simpático actor Eddie Cantor que se titula «El Chico Millonario», además se pondrá el sorprendente drama que lleva por título «Cara Cortada», secundada por Paul Muni y Ann Dvorack, revistas, cartones y comedias; los precios serán matinée y tanda, caballeros 10 centavos damas y niños 5 centavos. Mañana «El Chico Millonario» y «Justicia Femenina».

BELGICA Y VIOLETA: «PAZ EN LA TIERRA»

Diariamente son renovados los programas del gran cine «Bélgica» de Egido y Corrales, teléfono M-9128, y de ahí, el que se vea siempre muy concurrido. Para hoy cuenta con la exhibición de dos valiosas películas. En tanda y noche, comedia y variedad. Muy grande e interesante producción «La Isla del Misterio», de Victor Jory. Suntuosa y bella super joya «Paz en la Tierra», de Franchot Tone. Mañana «Una Mujer Fué la Causa». y «Paz en la Tierra».

El preferido y confortable cine «Violeta», de Monte y Rastro, teléfono M-3238, ha seleccionado para hoy en beneficio de su numeroso público dos muy monumentales películas. En tanda y noche, comedia y variedad. Soberbia producción «Desde Eva», de George O-Brien. Magistral super joya «Paz en la Tierra», de Franchot Tone. Mañana «Una Mujer fué la Causa» y «Paz en la Tierra».

M.E.C.D. 2016

SOCIEDADES ESPAÑOLAS

La Sección de Propaganda del C. Astur viene obteniendo gran éxito con sus nuevos planes

Los socios todos del Centro Asturiano están respondiendo a la llamada de la Sección de Propaganda, para la captación de nuevos elementos que vayan a engrosar la lista de la Institución.

La prueba elocuente y acabada de este extremo, es el número de inscripciones que se ha registrado en el presente mes de Mayo. En los días laborables que van de él se han obtenido seiscientos cuarenta y seis nuevos socios, los que se dividen en la forma siguiente: cuatrocientos sesenta y siete socios; ciento sesenta y una socias y 18 bajas levantadas.

Como se vé, las circulares enviadas por la Sección de Propaganda a las Delegaciones, las constantes solicitudes que se hacen a los socios y el hecho de que la Sección esté laborando en forma para llegar a obtener la cifra de los cincuenta mil para el dos de Mayo próximo, es el motivo de que ya exista un promedio de cerca de cincuenta inscripciones diarias.

Y esto tiene su explicación; a medida que transcurren los días, que los socios van obteniendo nuevos compañeros, que se saben de los triunfos científicos que a diario se obtienen en la Casa de Salud «Covadonga», donde toda comodidad y regalo tiene su asiento, que se sabe por los alumnos la labor educativa que la sociedad realiza, que se puede disponer de la mejor y más completa biblioteca privada de Cuba, se vé lo ventajoso que resulta el asociarse al Centro Asturiano de la Habana.

Y como si todo ello fuera poco, para que el asociado tenga un servicio más, ahora solamente con presentar el recibo de la cuota social que acredite estar al corriente en el pago de la misma y exhibir el carnet de identificación, durante la presente temporada de baños de mar, todo socio del Centro Asturiano puede disfrutar gratuitamente en el balneario «Carneado» situado en Paseo y Mar, de treinta baños gratis.

La excursión a Cienfuegos del Centro Galaico

La Sección de Propaganda del C. Gallego, ha determinado ya que la gran excursión proyectada sea a la ciudad de Cienfuegos, señalando la fecha del 11 de agosto para verificarla. Asimismo dejó ultimado el programa de la misma, el cual puede resumirse en lo siguiente: viaje de ida y vuelta en tren especial; paseo en ómnibus por la ciudad cienfueguera y sus alrededores, que en número suficiente estarán situados en la estación a disposición de los excursionistas; suculento almuerzo en uno de los mejores hoteles de la localidad; paseo en vaporcitos por la bahía y baile en el edificio de la Colonia Española hasta la salida del tren.

Como se vé, el programa no puede ser más espléndido y atrayente, y de su exacto cumplimiento no cabe dudar, pues le sirve de garantía la formalidad y admirable organización con que se llevó a cabo por esta misma Sección de Propaganda, aquella inolvidable excursión a Matanzas, verificada en Octubre del año pasado.

Las mismas facilidades que se dieron para figurar en aquella, las encontrarán nuestros lectores en la que se efectuará a Cienfuegos, ya que pueden obtener gratis el billete de excursionista a cambio de cuatro nuevas inscripciones de socios, a cuyo efecto se les proveerá de las correspondientes boletas en la Secretaría de la Sección dentro de las horas hábiles de oficina.

Los que no quieren o no tengan facilidades para hacer dichas inscripciones abonarán por el billete tres pesos cincuenta centavos.

DOS MATINEES, MAÑANA Y PASADO, EN «C. ENRIQUEZ»

Mañana, domingo, y pasado mañana, lunes 20 de Mayo, habrá dos grandes matinées bailables en los salones de la sociedad «Curos Enríquez», Santos Suárez y Dolores. Fiestas organizadas por los muchachos del Club Apolo.

Actuarán en ellas dos de los mejores conjuntos musicales: Belisario López y su popular orquesta y la sin rival Sonora Matancera, los conjuntos mimados del público bailador.

Comenzarán a las dos de la tarde para terminarse a las siete de la noche y ha sido fijada una mínima cuota de CUARENTA CENTAVOS para los caballeros, teniendo acceso gratis las damitas y siendo gratis el servicio de guardarropía.

REGIA VELADA PARA HOY EN LA ARTISTICA GALLEGA

Esta noche a las 9 p. m. tendrá efecto en los salones de la Agrupación Artística Gallega, una magna función, llevándose a escena la inmortal obra del maestro Vives, titulada «Maruxa», cuya interpretación estará a cargo de valiosos elementos, entre los que se destacan las sopranos Angelita Méndez, Margarita Garaisoaín, el barítono Pallasá, el joven y notable tenor Ramón Armengol, el bajo Carlos de la Uz, y otros.

Dirigirá la orquesta el amestro M. Peiro.

Las localidades para esta representación de «Maruxa» se podrán adquirir esta noche en el local de la Artística Gallega.

"Danubio Azul" hoy en el "Centro Gallego"

La magnífica organización de esta verbena hizo surgir el natural deseo entre lo más granado de la juventud amante de la buena música de concurrir esta noche al monumental palacio del Centro Gallego, en cuyos salones hay una temperatura agradabilísima.

Las orquestas son una verdadera garantía: Antonio María Romeu, Hermanos Martínez, Belisario López, Sonora Matancera y Quinteto de Tomé, (antiguos Barcaleses).

Estos conjuntos musicales estrenarán nuevas obras. Los Hermanos Martínez certifican que el fox «Danubio Azul», dedicado al Deportivo, hará época. Es de lo más precioso que se ha escrito.

La verbena comenzará a las p. m., y finalizará a las 4 de la madrugada. Las puertas del Centro Gallego se abrirán temprano, para facilitar la entrada a la concurrencia.

Se celebra hoy la gran fiesta bailable del "Deportivo Asturias"

El lugar de cita de la juventud bailadora será esta noche el Club Deportivo Asturias, en Estrella y Subirana, con motivo de la magnífica verbena que tendrá lugar al **aire libre**, en sus espaciosos salones y campos de sports, sede de los grandes festivales, que con tanto acierto organizan siempre los señores Castrillón-Sánchez Blanco-Villanueva. Podemos garantizar que este baile ha de constituir un verdadero acontecimiento social, no sólo por su fastuosidad, sino por los atractivos que el «trío» tiene reservados a los bailadores, y a los que solamente van por distraerse y recrear la vista con tantas cosas bellas como habrán de aunarse en esta verbena al **aire libre**.

El precio señalado para los caballeros es muy módico: sesenta centavos. Las damas gratis, así como también la guardarropía.

Aparte de que los bailadores podrán disfrutar de las delicias de una temperatura agradable, la cantina cobrará precios populares, es decir, que podrá usted divertirse económicamente a los acordes de tres magníficos conjuntos musicales que prodigarán hasta la madrugada lo mejor y más selecto de su repertorio.

LA ARTISTA DALIA IÑIGUEZ VISITARA EL DOMINGO LA CASA DE SALUD CANARIA

Los elementos de los distintos organismos auxiliares del Comité Ejecutivo y, especialmente, de los de las Secciones de Sanidad, Propaganda y Recreo y Adorno de la Asociación Canaria, se han dado cita en la casa de salud de la Institución, para mañana domingo, a las 10 a.m., con objeto de recibir a la gran recitadora señora Dalia Iñíguez y a su esposo, el señor Juan Pulido, que han regresado de Canarias.

El Presidente General de la Asociación, señor Ignacio Padrón Hernández, ha dirigido especial invitación a distinguidos elementos sociales, para que concurran en el día de mañana, como de costumbre, al magnífico Sanatorio.

Al igual que en domingos anteriores habrá misa en la Capilla Social, habiendo ofrecido el tenor Pulido cantar una salve acompañado de su distinguida esposa Dalia Iñíguez. Un bonito obsequio, consistente en una lámpara de plata, entregará el señor Pulido mañana, en la Capilla.

En medio de un gran entusiasmo, como es costumbre en la Asociación Canaria, tomó posesión anoche, la nueva Sección de Intereses Morales y Materiales, que preside nuestro dilecto amigo Modesto Suárez Rodríguez y de la cual es vicepresidente el señor Roque Hernández Manzano.

Al acto concurrieron el Presidente General y miembros del Comité Ejecutivo, así como los elementos integrantes de las demás Secciones.

Centro Gallego

Asamblea de Apoderados

Secretaría

Por acuerdo de la Mesa de la Asamblea, de orden del señor Presidente de la misma, se convoca a los señores Apoderados para la reunión de carácter EXTRAORDINARIO que se celebrará a las ocho de la noche del día 24 de los corrientes en el salón principal de éste Centro.

Asimismo se les convoca por este propio medio para la reunión ordinaria que, conforme a lo que determina el artículo 18 de los Estatutos, se deberá celebrar a la propia hora del domingo, 2 de Junio entrante y en el propio local

Habana, 13 de Mayo de 1935.

Vto. Bno.

FERNANDO PREGO ALONSO, PRESIDENTE

SECUNDINO LOPEZ LAMELAS, SECRETARIO

ACTOS PARA HOY

CENTRO ASTURIANO: Junta ordinaria de Directiva a las ocho y media de la noche en el palacio social.

DEPORTIVO CENTRO GALLEGO: Magnífica verbena «Danubio Azul», desde las nueve de la noche en el palacio galaico, amenizada por varias afamadas orquestas.

CLUB DEPORTIVO ASTURIAS: Grandiosa verbena por la noche en sus terrenos y Salones de Estrella y Subirana.

VERBENA DE SAN JUAN: Espectáculo magnífico por la noche en los jardines de la cervecería «La Polar», amenizado por diez orquestas.

DEPORTIVO LUYANO: Fiesta bailable, desde las nueve de la noche en sus propios salones de Teresa Blanco número 49.

CLUB CABRANENSE. Junta general ordinaria a las ocho de la noche en el Centro Asturiano.

CHANTADA, CARBALLEDO Y SU COMARCA: Reunión de la Directiva a las ocho y media de la noche en el Centro Gallego.

AGRUPACION ARTISTICA GALLEGA: Velada artística a las nueve de la noche.

6553 visitas a domicilio en el C. Dependientes

En corroboración de lo que ha poco publicamos relativo al servicio domiciliario por la Asociación de Dependientes damos hoy el siguiente dato: 6 553 visitas a domicilio se han efectuado en menos de tres meses por los facultativos encargados de este servicio. Lo que quiere decir que en menos de noventa días han sido atendidos 6,553 veces las asociadas y menores q euutilizaron a los médicos de la Asociación en sus porpios domicilios. El uso que se hace de la visita médica pone de manifiesto la importancia de esa atención, prestada, como todas las suyas, con la notable eficiencia, por 'La Purísima Concepción».

La asociada o el niño enfermo que tengan necesidad de la visita médica, pueden interesarlo haciendo presentar en la Administración de la Casa de Salud o en el palacio social su recibo y carnet y dejando en cualquiera de esos lugares la dirección exacta del paciente. Para la mejor atención por parte del facultativo de turno a la llamada, es imprescindible que el solicitante precise bien el domicilio del enfermo, sobre todo si ese domicilio no concuerda con el que aparezca en los recibos. Hecho así, el facultativo no tardará en concurrir dispuesto a dispensar al enfermo la más solícita atención.

SE APROXIMA LA VERBENA «A MEDIA LUZ» Q. TENDRA EFECTO EN EL CASTELLANO

Verdadero entusiasmo se advierte entre la juventud bailadora para concurrir el próximo sábado, día 25, a la fantástica verbena «A Media Luz..», que se celebrará en el palacio del Centro Castellano, Egido número 2.

Esta fiesta del próximo sábado, tiene un programa magnífico; actuarán tres conjuntos de primera categoría: los Hermanos Martínez; el septeto Nacional, de Piñeiro, y la orquesta del profesor Cheo Belén Puig, con la que cantará el cantante Pablo Quevedo. Habrá fantástica decoración e iluminado regio.

La fiesta comenzará a las nueve de la noche y se prolongará hasta el amanecer del domingo.

Las damitas deberán solicitar su invitación en la Secretaría del Centro Castellano, o por el teléfono A-4040.

«PRO-RENOVACION DEL C. GALLEGO» HA NOMBRADO NUEVA JUNTA DIRECTIVA

Esta agrupación de socios del Centro Gallego de la Habana ha celebrado junta de elecciones concurriendo infinidad de asociados con tal motivo; y no habiendo sido presentada más que una candidatura se llevó a cabo la proclamación de la misma y al mismo tiempo la toma de posesión de sus cargos entre los aplausos de los socios; siendo la siguiente: Presidente, Evelio Rodríguez; Vice-Presidente, Jesús Suárez Pastoriza; Vicepresidente segundo, Jesús Cubas Restrevada; Secretario, José Rey. Vice-Secretario, Manuel Crespo; Tesorero, Andrés Penabad; Vice-Tesorero, Daniel Mesías; Contador, Francisco Almoina; Vice-Contador, Manuel González; y Vocales: José Rarís Bello, Victoriano Patiño, Angel Balsa, Pegerto Suárez, José María Piñeiro, Lorenzo Veiga, José Justo Alvarez, José N. Fernández, Benigno Somoza, Pedro Martínez Insúa, Graciano Nieto González, Manuel Montaña, José Ramón López, Angel Figueroa, Pegerto Gallego, Eugenio González López, y Francisco Anllo.

En dicho acto fué nombrada la Comisión de Glosa, recayendo en los señores José Castro Hermida, Ramón Peña Pita, y Celestino Brenlle. Hicieron uso de la palabra entre otros, los señores Raris Bello, Teodoro Sánchez, Dr. Abella, Francisco Almoina, José Ramón López, A. Penabad, José Ma. Piñeiro, José Justo, Pegerto Gallego, y el señor José Rey, abogando todos por la continuación del ideal que sostiene Pro-Renovación, que es la implantación de las Juntas Generales en el Centro Gallego de la Habana.

Lea AVANCE todas las tardes. Dirigido por José I. Rivero.

DOS JOYAS DE LA BIBLIOGRAFIA ESPAÑOLA

OBRAS ESCOGIDAS DE LOPE DE VEGA.—Hermosa edición, copia fiel de las primitivas ediciones, conteniendo poesías, novelas, epístolas, comedias y una reproducción al final del Auto Sacramental inédito, titulado «Obras son amores». (Colección Tesoro).
Un tomo esmeradamente impreso en papel fabricado expresamente para estas ediciones y lujosamente encuadernado en cuero con planchas en oro .... $ 8.00

DON QUIJOTE DE LA MANCHA, por Miguel de Cervantes. Reproducción facsímil de la edición príncipe de 1605, hecha en la misma forma y tamaño, idéntica disposición de páginas y en un papel similar al que tenía aquella edición. (Colección Tesoro).
Dos tomos lujosamente encuadernados en cuero con planchas en oro .... $ 16.00

ULTIMAS PUBLICACIONES

AL MARGEN DE LA REVOLUCION. (Impresiones político-sociales). Historia de la revolución antimachadista, por Raúl Amaral. Un tomo rústica .... $ 1.00

UN CRIMEN DE LA DEMOCRACIA La condena de Sócrates). Estudio histórico-filosófico, por Cándido Leria. Un tomo en rústica .... $ 1.00

JUECES Y TRIBUNALES EN INGLATERRA, FRANCIA Y ALEMANIA. Constitución y funcionamiento de los tribunales de justicia en estos países, por R.C.K. Ensor. Un tomo en rústica. $ 1.40

MADRE ROMA. La nueva Italia; el estado autoritario y totalitario; la red del fascio; Italia a través del arte y el misticismo; psicología y hechos del fascismo; estructura jurídica de la economía; latinismo y catolicidad, por Vicente Gay. Un tomo en rústica .... $ 3.50

La misma obra encuadernada .... $ 4.00

TRATADO DE DERECHO PENAL. Obra adaptada al Código Penal de 1932, de España, por Eugenio Cuello Calon. Tomo I. Parte general. Un tomo en cuarto tela .... $ 8.50

SIN DIOS Y CONTRA DIOS. Estudio religioso-filosófico en el que se demuestra la sin razón de los que creen que la economía mundial ha de cambiar favorablemente, desterrando de los pueblos la idea de Dios, por Constantino Bayle. Un tomo en rústica. $ 0.80

JESUCRISTO Y EL MATRIMONIO. Conferencia dada en el presente año, en la Catedral de Madrid, por el P. Laburu. Un tomo en rústica .... $ 0.50

PENSAMIENTOS CRISTIANOS SOBRE LA VIDA SEXUAL. Exposición de la vida sexual, su significado, su fundamento y su fin a la luz de la fe, por el P. Gatterer. Un tomo encuadernado. $ 1.20

CURSO DE FILOSOFIA, por el Cardenal Mercier. Tomo I. Lógica. Versión castelana por F. Gallach. (Nueva Biblioteca Filosófica. Vols. 77 y 78. Dos tomos rústica .... $ 2.80

PSICOLOGIA DEL CARACTER. Estudio del carácter. Clasificación de los caracteres. Composición y métodos para la educación del carácter, etc., por A. A. Roback, Profesor de Psicología en la Universidad de Harward. Un tomo en cuarto, rústica .... $ 3.00

DOCTRINA DE LA HERENCIA. Fundamentos científicos de la genética, de la herencia patológica y de la eugenesia, por el doctor J. Graf. Versión española de la segunda edición alemana y con un Apéndice sobre genética animal, por el Prof. Pedro Carda. Edición ilustrada con 113 figuras en negro y 4 láminas en colores. Un tomo en rústica .... $ 4.00

ENFERMEDADES DE LA DENTADURA Y PADECIMIENTOS ODONTOGENOS DE LA BOCA Y DE LAS MANDIBULAS, por el Profesor Dr. B. M. Mayrhofer. Primera edición española, traducida de la tercera edición alemana, por el doctor E. Selbmann. Edición ilustrada con 439 figuras. Un tomo en 4o. tela. $ 5.00

LA MODERNA POESIA
Obispo, 135
Apartado 605

HABANA

LIBRERIA CERVANTES
Galiano, 62
Apartado 1115

QUEDO CONSTITUIDA LA SECCION DE SPORTS DEL PLANTEL «JOVELLANOS»

En la noche del catorce del corriente que dó constituída la Sección de Sports del Plantel Jovellanos, la cual preside el joven Luis A. Melendi, actuando de Secretario Roberto Esquinazi Mayo.

Tiene por finilidad esta Sección:— 1: promover la salud y el desarrollo armónico del cuerpo, mediante la educación física; 2: la práctica de los deportes como medio recreativo.

Ya han comenzado a laborar en la organización de un field day para fin de curso, donde competirán las alumnas de las Clases Especiales, los alumnos de la Escuela Nocturna y los de las clases de Instrucción Primaria.

Comenzadas las prácticas, se nota gran entusiasmo entre los futuros atletas, los cuales se superan constantemente en dichas pruebas.

Deseamos mucho éxito a los jóvenes componentes de esta Sección, que tan excelentes fines persiguen.

LABOR QUIRURGICA DEL DR. CARLOS DE VALLE EN «HIJAS DE GALICIA»

En el mes de abril las intervenciones quirúrgicas en el magnífico sanatorio «Concepción Arenal» de la sociedad «Hijas de Galicia» fueron realizadas con el éxito más halagüeño, como corresponde a la pericia y habilidad del gran cirujano doctor Carlos de Valle, el cual practicó 19 operaciones de alta cirugía en dicho mes.

En cirugía menor la labor ha sido también de resultados muy satisfactorios, habiendo practicado el doctor Diego Suárez Villasuso 23 operaciones con éxito notable, que es más de apreciar debido a que algunos de esas operaciones entran en el campo de la cirugía mayor.

Esos éxitos de cirugía dan gran renombre al Cuerpo facultativo de «Hijas de Galicia», la admirada y admirada y admirable sociedad de asistencia sanitaria exclusivamente a la mujer y al niño.

NUMEROSOS ALUMNOS DE 2 CENTROS REGIONALES, EN LOS JARDS. «LA COTORRA»

Acompañadas por sus respectivas profesoras de Piano, Bordados, Corte y Costura y Taquigrafía, señora Juana Monge, concurrieron el 16 de los corrientes a los hermosos jardines de «La Cotorra» numerosas alumnas del Plantel Jovellanos, con el fin de depositar amorosamente en una de las avenidas principales de los conocidos manantiales, un primoroso Arbolito, situando al pie del mismo una hermosa placa de mármol, para recuerdo imperecedero del día tan feliz disfrutado en el tan ensalzado Parque Infantil de la referida industria.

Concurrió tambien en dicho día a los propios jardines La Cotorra, la señora Manuela Barreiro, Profesora de Corte y Costura del Plantel «Concepción Arenal» del Centro Gallego de la Habana, acompañada de un entusiasta grupo de algunas alumnas de dicha asignatura, quienes disfrutaron de las delicias de Loma de la Cruz, en unión de sus compañeras de estudios rel Centro Asturiano.

Es de suponer que otras Instituciones similares seguirán sembrando sus Arboles en La Cotorra, donde al cabo de los años, podrán hallarse espiritualmente unidos en tan noble propósito, los que canalizan el progreso a través del mejoramiento intelectual.

BAILES DOMINICALES EN LA TERRAZA DEL CARMELO

Entre la juventud bailadora de la Habana son el comentario obligado, los bailes que se celebran todos los domingos por la tarde y por la noche en la Terraza del «El Carmelo», una de las mejores de la capital, sita en la calle Línea y 18, Vedado.

Mañana se llevarán a cabo, como de costumre, siendo amenizados por la afamada orquesta de Marcelino González y un conocido sexteto. Los caballeros sólo pagarán veinte centavos. Las damas tendrán acceso gratis.

OMNIBUS DE CAMAGÜEY
--Los Mejores de Cuba--

NUEVO TURNO DIRECTO HASTA HOLGUIN

Desde el día 27 de Abril quedará establecida una nueva salida de la Habana a las 4.30 de la mañana, llegando a Holguín a las 6.10 de la tarde.

Además continuarán nuestras salidas para Camagüey y Santiago, a las 6.00 y 7.30 a. m. y 12.30, 4.30, 7.00 y 11.00 p.m.
Reserve su asiento con anticipación por nuestro

teléfono M-1715.

• personalmente en nuestra Estación en el Hotel "PASAJE" por Zulueta, entre San José y Teniente Rey.

Haga siempre sus viajes en nuestros Omnibus, son los más cómodos, los de mayor seguridad, los mejores de Cuba.

SEGURIDAD — CONFORT — HORARIO FIJO

Decretado el embargo de una farmacia establecida en la esquina de Infanta y Príncipe

Ofreció el National City Bank cincuenta mil pesos por los bienes rematados a la Compañía Nacional de Conservas. Exhortos, divorcios, accidentes y pensiones a los veteranos

NOTICIAS DE LOS JUZGADOS DE PRIMERA INSTANCIA

DEL TURNO

EXHORTOS: De Marianao, en hipotecario seguido por César Castellía contra José Ramón Plasencia, al Este.

De Jaruco, en intestado de Avelina García, al Sur.

De Marianao, en el mayor cuantía seguido por Elías Maduro contra la International Broadcasting Company, S. A., al Este.

APELACIONES: Turnadas las de American Agricultural Chemical Co. contra Luis Caso, al Norte; Salvador Jure contra Petrona Puchada, al Oeste; Eduardo J. Collado contra Adolfo Sánchez y otros, al Centro; José Isabel Benítez contra Benigno Alvarez, al Norte; Manuel Porto Verdura contra Salvador León al de Almendares.

PENSIONES DE VETERANOS: Las solicitan como tales: Enrique Montoto y Fuentes, al Oeste; María Chaple y Suárez sobre pensión de Domingo Méndez Capite, al Centro; y José Semidey y Rodríguez, al Sur.

JUBILACIONES: Las de Felipe M. Stelier y Galán, al Sur; Julio de Cárdenas y Echarte, al Norte.

HIPOTECARIO: Ramón Fránquiz contra Nemesio Espinosa, al Oeste.

MENOR CUANTIA: Bernardo Gutiérrez y Rodríguez contra M. Soto y Compañía, en cobro de pesos, al Centro: Cultural, S. A. contra Wifredo Fernández, al de Almendares.

DIVORCIO: José Pedera y Carrera contra Esther Mendoza, al del Oeste.

ACCIDENTES DEL TRABAJO: Turnados los ocurridos a Enrique Rivero, al Almendares; Roque Leonard, al Este; Ramón Gutiérrez, al Norte; José Santana, al Sur; Joaquín Rosquella, al Este; Desiderio López, al Oeste; Felipe Garrido, al Centro; Emilio González, al Almendares; Antonio Díaz, al Almendares; Antonio Nepomuceno, al Sur; Edwin Beckford, al Centro; Pedro Peña, al Oeste; Antonio Ramos, al Este; Vidal Pozo, al Norte; William Murray, al Sur; Manuel Almeida, al Norte; Manuel González, al Oeste; Gonzalo Sánchez, al Este; Juana Suárez, al Almendares; Catalina Oviedo, al Centro; Emilio Torres, al Almendares.

DIVORCIOS EN TRAMITACION

Norte: Gárate

—En el divorcio seguido por Antonio Valiña y Guito contra Isabel Rodríguez y Mederos, se convoca a la comparecencia que determina el artículo 39, para las nueve de la mañana del día 24 del actual.

—En el divorcio que por los trámites del recíproco disenso establecieran Rafael Llópiz y María Boix, que fué declarado con lugar, debe comparecer la señora Box en el juzgado.

—En el divorcio seguido por Serafín López y Fernández contra Palmira Otero y Fidalgo, se admite la apelación establecida contra la sentencia dictada, por ambas partes, mandándose elevar los autos a la Audiencia.

Este: Rodríguez

—En el divorcio seguido por Ramón Rodríguez Torres contra María Suárez Gómez, se ha dictado sentencia por la que se declara con lugar la demanda y, en su consecuencia, disuelto el vínculo matrimonial existente entre ambos cónyuges, disponiéndose que los hijos, nombrados Ramón, María Luisa y Eduardo Rodríguez y Suárez, quedarán, la hembra en poder de la madre, y los varones bajo la guarda del padre.

Almendares: Rubio

—En el divorcio que por los trámites del recíproco disenso establecieran Ramón Eustaquio Ferrer y Silverio y María Carmelina Montesino y Barrote, se ha dictado sentensia por la que se declara con lugar la demanda y en su consecuencia disuelto el vínculo matrimonial existente entre ambos cónyuges.

Almendares: Sainz Silveira

—En el divorcio seguido por Néstor Houghton y Fritot contra Mireille Josefa del Corazón de Jesús Olarzábal, se llevó a efecto la comparecencia que determina el artículo 39 de la vigente ley, concediéndose una pensión de 30 pesos mensuales a la menor hija, nombrada Ideth.

—En el divorcio seguido por Emilio Caballero contra Bertha Pérez Vadía, se ha dictado sentencia por la que se declara con lugar la demanda y en su consecuencia disuelto el vínculo matrimonial existente entre ambos cónyuges.

ASUNTOS GENERALES EN TRAMITACION

Norte: Gárate

—En el ejecutivo seguido por The National City Bank of New York contra la Compañía Nacional de Conservas, se dispone notificarle por edicto a la demandada el precio de 50 pesos ofrecido por el Banco por los bienes activos rematados a dicha Compañía para que ésta, dentro de nueve días, pueda pagar al Banco librando los bienes.

—En el mayor cuantía seguido por José Manuel Carret y Salazar contra la Sociedad Anónima Cuban American Realty Company, se declara sin lugar la reposición establecida por Carret contra la providencia fecha 2 del actual que tuvo por parte al procurador Víctor Manuel Perea a nombre de los síndicos de la quiebra de la sociedad demandada y le mandó a contestar la demanda, cuya providencia se deja subsistente.

—En la pensión de Celedonio Martínez y Rodríguez se manda a ratificar por el promovente.

—En el mayor cuantía seguido por Ernesto José Sarrá y Hernández contra Domingo Newhall y Martínez, se decreta el embargo del establecimiento de farmacia de Infanta y Príncipe, de Newhall, con todas sus existencias en cuanto sea suficiente a cubrir la cantidad reclamada ascendente a 705 pesos 42 centavos.

—En la pensión de Juan M. Sánchez Mouso se manda a elevar a la Audiencia debiendo comparecer el interesado ante el juzgado a notificarse.

—En el abintestado de Vicente Hernández Bacallao, se tiene por parte al procurador Miguel Angel Ramírez a nombre de varios herederos.

—En el procedimiento sumario de la ley hipotecaria seguido por María Enriqueta Hernández Cartaya contra José Peña y Barreiro, se manda a requerir al ejecutado para que en vez del 2 por ciento anual, consigne el 6 por ciento de los intereses de la hipoteca reclamada.

—Se manda a ratificar la jubilación de Manuel Bonachez Valdés; y lo mismo se dispone en la pensión de María Roque y Fraga, viuda de Acosta.

—En el menor cuantía seguido por Lawrence B. Ross Corporation contra Miguel Fernández Santiusté, se manda librar exhorto al juez de primera instancia de Pinar del Río, para la confesión y reconocimiento de firma por el demandado, de los pagarés acompañados a los autos.

Norte: Leal

—En el mayor cuantía seguido por Ramón García Rodríguez contra Fernando Fernández Queipo, se tiene por evacuado por la representación demandada el trámite de conclusión que le fué conferido, y en su consecuencia se declaran conclusos los autos para sentencia.

—En el mayor cuantía seguido por Otilia Bordas y Camps contra Elena Mayolino y Calvo viuda de Conte, y José Conte y Mayolino, se declara no haber lugar a conferir traslado en dúplica toda vez que el demandante renunció el trámite de réplica y se manda a dar cuenta así que transcurra el término del párrafo tercero de artículo 546 de la Ley Procesal.

Almendares: Sainz Silveira

—En el mayor cuantía seguido por Carlos Miguel de Céspedes y Ortiz contra The London Guarantee Accident Company, Limited, se tiene por contestada la demanda por la entidad demandada y se concede un término de diez días al actor para que evacue el trámite de réplica.

Centro: Piedra

—En el menor cuantía seguido por María Edelmira Frasquieri y Regüelferos, contra Georgina Viñales y Jiménez, sus herederos, sucesores o causahabientes o herencia yacente si ha fallecido, se ha dictado sentencia por la que se declara con lugar la demanda establecida, condenándose a los demandados a que den y paguen al ejecutante la suma de 594 pesos 50 centavos por concepto de principal, más los intereses legales y las costas causadas.

Centro: Gabriel Lafuente

—En el Ejecutivo seguido por José Cañarte y Gallo contra Eusebio Salas Falgueiras, se ha dictado sentencia por la que se manda seguir adelante la ejecución despachada contra bienes del deudor hasta hacer trance y remate de los mismos y con su producto entero y cumplido pago al ejecutante de las cantidades de 700 pesos de principal, 700 pesos de intereses vencidos y no sacostas y gastos causados y que se causaren hasta su definitivo pago.

—En el ejecutivo seguido por Lucila Cobrero e Iglesias contra Emilio Curras y Alvarez y Ceferino Muñiz y Urbano, se ha dictado sentencia por la que se manda seguir adelante la ejecución despachada contra bienes del deudor y con su producto hacer entero y cumplido pago al ejecutante de la cantidad de 2,400 pesos de principal,, más los intereses legales, y las costas causadas y que se causaren hasta su definitivo pago.

LA SOCIEDAD ESTRADENSE LOGRARA UN EXITAZO CON SU FIESTA-ANIVERSARIO

Para conmemorar el vigésimo aniversario de su fundación, veinte años de sacrificios consagrados al bien y el mejoramiento cultural y material de sus conterráneos, la benemérita sociedad de la Estrada, prepara, con la rumbosidad a que nos tiene acostumbrados, un magnífico festival en todos los jardines de «La Polar», el cual habrá de verificarse el domingo 2 de Junio próximo.

El banquete que se ofrecerá como inicio de la fiesta, la cual amenizarán cuatro escogidos conjuntos musicales,

De este banquete pueden disfrutar gratis los asociados que coloquen cinco entradas para la fiesta, debiendo en caso contrario abonar un peso sesenta centavos, al igual que los familiares o personas de su amistad que deseen participar de este ágape de confraternidad estradense. Para entrar a los jardines, los socios lo harán con el recibo social del mes anterior y las demás personas con la entrada correspondiente, excepto las damas que vayan acompañadas de los socios, las cuales no necesitan entradas.

Si a cualquier asociado se le agotan las entradas o desea cualquier informe referente a la fiesta, puede llamar a los teléfonos M-3757 del Sr. Couceiro, U-8282, del Sr. Iglesias y al **A-1985, del Sr. Barros.**

Nuestra industria ganadera debe controlar el consumo de carne fresca en la República

Aseguran las corporaciones que defienden el Tratado con Uruguay que el consumo del tasajo ha decrecido en cuba y que en todas partes sucede lo mismo. Impugnación

A juicio de las once corporaciones económicas que abogan en pro de que se concierte el tratado de reciprocidad entre el Uruguay y Cuba, y que han elevado un informe favorable al proyecto a nuestra Secretaría de Estado, la industria ganadera cubana debe esforzarse por cubrir nuestro consumo de carne fresca y porque se exporte nuestro ganado, cosa que traería como secuela una inyección de dinero al país. Sostienen dichas entidades el criterio de que supeditar el porvenir de nuestra ganadería a las eventualidades de una industria como la del tasajo, es empequeñecer el problema. El consumo de este artículo decrece en todas partes. Lo probable es, en su concepto, que pronto sea anulado por la abundancia de carne fresca, el sistema moderno de refrigeración y las facilidades de transporte, crecientes en el universo.

Las corporaciones sostienen que desde antes de adoptarse las tarifas proteccionistas, menguó en Cuba el consumo de ese alimento. A nuestros importadores de tasajo se les presentó en años anteriores a esas tarifas, el problema del precio. Si lo traían de la Argentina o del Uruguay, de excelente calidad, era preciso venderlo en forma en que la competencia con la carne fresca resultaba difícil. Por eso recurrían al tasajo del Paraguay y del Brasil, inferior al uruguayo y al argentino, y que podía expenderse más barato.

NO ES UNIFORME EL CONSUMO

No es uniforme el consumo de tasajo en nuestra República, ni lo ha sido nunca. En Oriente y Camagüey, donde abunda la carne fresca, apenas lo come el pueblo. En las provincias centrales y occidentales, se absorve el setenta y cinco por ciento del artículo importado o de procedencia nacional, porque no se observa esa abundancia. Por lo tanto, cuando las facilidades de adquisición de carne fresca se extiendan, decrecerá el consumo tasajero hasta desaparecer.

CIFRAS IMPUGNADAS

Se ha publicado—dicen las corporaciones económicas defensoras del Tratado—que los ganaderos protestan de que el pacto con el Uruguay significa para ellos el peligro de que **se dejen de sacrificar las ochenta** mil reses que se destinan cada año para la producción tasajera. Esa cifra—advierten—no hemos podido comprobarla. Sólo hemos visto que un trabajo periodístico, inserto hace un año en la «Revista Agrícola», se decía que «Cuba necesita sacrificar ochenta mil reses anuales». En ese verbo «necesitar» han basado sus campañas los adversarios del convenio con el Uruguay. Pero que se «necesite» de esa matanza, no es lo mismo que estar realizándola actualmente.

EL CONSUMO NO AUMENTA

Las entidades que suscriben el informe favorable al Tratado advierten asimismo que la Comisión Económica, en su estudio de 25 de junio de 1932, asegura que en la faena de 1931 a 1932 se mataron 12,507 reses. Hay que suponer—agregan—que la industria tasajera en su comienzo, la falta de poder adquisitivo entonces advertida y otras concausas, influyeran en tan precario resultado. Pero, siguen afirmando, disminuidas dichas razones, el consumo no ha aumentado. El ganadero, merced al tasajo, sólo consigue un alivio que le resulta perjuidicial puesto que lo distrae del que debe ser su verdadero objetivo: obtener el control absoluto de la carne fresca y mejorar cada vez más el ganado para obtener su exportación.

NO HA SUPLIDO AL EXTRANJERO

El tasajo nacional no ha podido suplir el consumo del tasajo extranjero. Esta afirmación pertenece también a las once corporaciones económicas que abogan por el convenio. Las citadas 12,567 reses sacrificadas en 1931-32 produjeron 3.513,400 libras de tasajo. El promedio anual de la importación de ese artículo, desde 1910 hasta 1928, según la Sección de Estadística de la Secretaría de Hacienda, es de 34 millones 215,809 libras. Resulta que el déficit en el consumo alcanza a la respetable cifra de 30.702,409 libras anuales.

Terminan esta parte de su informe las corporaciones, anotando el detalle de que con el inicio de la industria tasajera coincide el inicio de la baja del precio del ganado **en pie en toda la República.**

LLENARON AYER LOS JUBILADOS EL CAPITOLIO

La ponencia de Viamontes es seguro que se conocerá en la sesión del jueves 23

En la mañana del día de ayer celebró el Dr. Orosman Viamontes, Consejero de Estado y Ponente de la Ley que reforma la de jubilaciones, una cordial entrevista con el señor García Sierra Presidente de la Federación de Jubilados a quien acompañaba un numeroso grupo del Consejo Directivo.

Al ser preguntado el Dr. Viamontes cuando podría esperarse que se tratara en Consejo dicho proyecto ya que por haberse suspendido la sesión del jueves no pudo hacerse, éste contestó que, como la Comisión le expone sus deseos de conocer ese extremo para poder dar dicha impresión a los compañeros todos, el, el Dr. Viamontes les garantizaba que el jueves 23 daría cuenta con su ponencia al Consejo, si para ese día no toca la coincidencia de celebrar sesión la comisión mixta, en cuyo caso él tiene el compromiso de acudir a ella por formar parte de la misma, pero que debían llevar la impresión de que la ponencia esta siendo ya perfilada por él para presentarla ese día pues tiene verdadero empeño en complacer a los jubilados civiles por conceptuarlos dignos de su mayor consideración.

Vimos en el día de ayer en el Capitolio un verdadero enjambre de jubilados de la Federación Nacional interesados por conocer el proceso que lleva su proyecto de Ley, entre los que pudimos anotar una importante representación de la Delegación de Matanzas compuesta de los federados Ricardo Riera, Andres Nuza, Manuel Rencurrell, Nicolás Sirgado, Alfredo Susts y Fernando Estiddo que acudieron en nombre del Presidente de la Delegación de Matanzas Dr. Domingo Russinyol.

Nos encarga el señor García Sierra que hagamos pública las francas manifestaciones del Dr. Viamontes para conocimiento de sus compañeros todos que aguardan ansiosos el resultado de sus gestiones.

M.E.C.D. 2016

Betty Boop
Skippy
La Perseguidora
(El Auto-Radio Policíaco)
Drummond el Aviador
Manolito el Intrépido
El Nemrod Moderno
El Policía Viruta
Mandrake el Mago

Estos son los títulos de otras tantas jocosas e interesantes historietas con las que obsequiaremos a nuestros lectores todos los jueves, a partir del próximo día 6 de Junio. Será un suplemento de 8 páginas en colores, tamaño tabloide, que hará reir a grandes y chicos.

Sólo por **5c.**

podrá usted adquirir la edición del jueves del DIARIO DE LA MARINA, junto con estas ocho amenas páginas de historietas cómicas y aventuras, además del Suplemento en Rotograbado, con la mejor y más amplia información gráfica nacional y extranjera.

Recuerde que sólo por $1 20 al mes recibirá el DIARIO DE LA MARINA, con cuatro páginas diarias en Rotograbado y las Secciones cómicas de los jueves y domingos.

Si usted desea ser suscriptor llame al teléfono M-7911. En el Interior debe suscribirse por mediación de nuestros Agentes.

DIARIO DE LA MARINA

Crónica Habanera

(Continuación de la Pág. SIETE)

EL ACONTECIMIENTO DE AYER

La sociedad habanera en pleno esa sociedad distinguida que sólo se congrega en los grandes acontecimientos sociales, se dió cita ayer tarde en el Teatro Nacional para presenciar el espectáculo tan fino y tan bello que nos presentó Ismael Bernabeu, nuestro emperador de la moda y maestro insuperable de exquisiteces.

Su exposición de modelos de verano fué algo único, exclusivo.

Un espectáculo maravilloso que, sin exagerar, pudiéramos decir que ni el mismo París podría superar.

Una gloria de Cuba y gloria grande que cabe a Bernabeu, a Eva, a Trías, a las lindas modelos que tanto realce le dieron a la fiesta con su belleza y su desenvoltura, a todos en fin, los que en una forma u otra cooperaron al éxito de aquel acto inolvidable.

Al desfilar las modelos, el público acogió con grandes aplausos los preciosos trajes presentados por Bernabeu.

Trajes de sports, de tarde, de noche, de gran vestir...

Y como complemento magnífico de tanta exquisitez, de tanta cosa bella, los trajes de novias, tan lindos en los que parece especializar el inmenso maestro.

Eva presentó una colección espléndida de sombreros en combinación con los vestidos.

Lo más nuevo, lo último que París nos manda.

Rembrandt presentó en el vestíbulo una colección admirable de retratos, que fué celebradísima.

Y no podíamos dejar de referirnos a la «Casa Trías», el famoso y elegante jardín del Vedado, que, como siempre, hizo derroche de arte y de buen gusto.

En el adorno del vestíbulo empleó Trías sus lindas palmas arecas y una variedad extraordinaria de las flores más finas y más bellas de la estación. Decoró también la escena y presentó en ramos de novias y de damas de honor algo tan original y tan bello que fué un verdadero «succes».

Pasaremos a dar cuenta de la concurrencia.

Una página brillante del gran mundo habanero.

Señoras:

La primera dama de la República Carmela Ledón de Mendieta, y su hija Carmita Mendieta de García Vélez.

Cuquita Martínez de Belt, esposa del Alcalde de la Habana.

Esther Pagés de González, esposa del Jefe de la Marina de Guerra Constitucional.

Silvia Hernández de Rivero, esposa del Director del DIARIO DE LA MARINA.

La Condesa de Buena Vista.

La Condesa de Revilla de Camargo.

La Condesa del Castillo.

La Condesa de Covadonga.

La Condesa de Romero.

La Marquesa de Tiedra.

Marcela Cleard de Barnet, esposa del Secretario de Estado.

Carmen Quintana de Anaya Murillo, esposa del Secretario de Educación.

Rebeca Sanfuentes de Edward Bello, esposa del Ministro de Chile.

Mme. Carterón, esposa del Ministro de Francia.

Margarita Villalón de Montero Madrazo, esposa del Cónsul de España.

Blanquita Maruri de Hornedo; María Ojea; María Arango de Etchegoyen; Nena Ariosa de Cárdenas; Blanca Broch de Díaz Albertini; Estela Broch de Torriente, María Dolores Machín viuda de Upmann; Hortensia Carrillo de Almagro; Marilita Machín de Lutich.

Carmelina Guzmán de Alfonso, la gentil compañera de «El Mundo».

Julia Sedano de Campos. Laura Sánchez de Latour; Piedad Zamora de Cárdenas; Adolfina Valdés Cantero de Martínez; María Martín viuda de Plá; Rita María Arango de O-Naghten; Carmen Sánchez Galarraga de Alfonso; María Goicoechea viuda de Cárdenas; Consuelo Sánchez de Colás; Graciella Calderón de Carrerá; María Isabel Falla de Suero.

Anita de Cañas viuda de Alvarez.

Elisita Silverio de Martínez.

Cuca Pons de Texidor.

María Teresa Falla de Batista; Georgina Menocal de Sardiña; Nena Aranda de Echevarría; Adelina Giscard de García Gómez; Carmelina Sampedro de Argüelles; Angela Herminia Armiñán de Pedroso; María Teresa Collazo de Morales.

Dulce María Blanco de Cárdenas Malula Rivero de Scull.

Celia Comas de Hidalgo Gato, Amalia Hierro; Lizzie Morales de Batet; Evangelina Coya; Ernestina Cabrera viuda de Fernández de Velasco; Pepilla Penín de Rodríguez Fuentes; Amparo Roqué; Manana Aguilera de Freyre; Herminita Gómez Colón de Pereira; Conchita Bosque; Elisa Iznaga de Iznaga; Albertina Iznaga de Fonts; Carolina Zayas de Iznaga; Leopoldina Alvarez de Díaz; Carmen Fernández Valle de García Mon; Amalia Ortiz.

Conchita Martínez Pedro de Menocal.

Mariita Barrueco de Martínez Pedro.

Lolita de la Concepción de Trías.

Alicia de Cárdenas de Belt; Dai y Crabb de Falla; Bebita Miyares de Juncadella; Elena de Cárdenas de Sardiña; Conchita de Cárdenas de Weber; María del Carmen de la Serra de Fernández Villasuso; Nena Fernández de Ros; Tulita Bosque de Baguer; Evangelina de la Vega de Céspedes; Rosita Fabar de Rodríguez Fuentes; Adriana Martínez de Cantero.

Belina Hernández de Palavicini y su hija, la gran recitadora mexicana, Julieta Palavicini.

Clara Carreras de Mendieta; Eva García de León; Anita Sánchez Agramonte viuda de Longa; Lolita de la Vega de Maruri; Carmen Cabello de Olivares; Raquel Rigol de Galbis.

Virginia Calvo de Varona.

Estela Alonso de Nodarse.

Tina Hidalgo Gato de Solís; Julia Santoro de Rivas; Emma Sabourin de Quílez; Julieta B. de Suris; Cuca Betancourt de Sánchez; Cristina de la Cruz de Lagunas; Hortensia Tarafa de Rodríguez; Edilia Sierra de Cepero; Isolina Díaz; Dulce María Chacón de Salas; Amparo Chacón de Herrera Sotolongo

Renée Molina de García Kohly

Nena Zayas viuda de Bonet.

Margarita Iglesias de Desvernine

Eulalia Juncadella de Valdés Fauly; María Usabiaga de Barrueco; Nena Solís de Serra; Lolita Moera de García Rodríguez; Emma Solís de García; María Vázquez de Smith.

Rosa Perdomo de del Valle.

Nena Pruna de Martínez Ortiz.

María Pepa Corrales de Cortina María Luisa de la Torriente de Sandoval; Esther Cotina de Carbonell; Nena Tremols de Maciá; Lolita Maciá de Pagliery; Martha Díez Muro; Esther M. de Villegas; Emelina del Riego de Rocha; Graziella Rocha de Zorrilla.

Bebita Díaz Brigman de Rivero

Cusa Abreu de Bolívar.

Matilde Sánchez de Sorzano; Vivita Rodríguez de Pino; Angeles Regalado de Castro Montejo; Carmen Herminia Carranza de Maruri; Antoñica Madrazo de Fernández Valle; Lita S. de Pennino; Isabel Aguiza de Villaverde; Carmen, Mina Altuzarra de Pérez Chaumont; Anita Blanco de Solís; Carmelina Tarafa de Montalvo; Rogelia Altuzarra de Rocafort; Encarnita Luaces de Montalvo; Hortensia Arroyo de Castellanos; Amada Calvo de Núñez; Graziella Valdespino de la Guardia, Julita Jorrín de Cumell; Bibi Chumacero de Marchena; señora de Portela; Fina Loret de Mola de Godoy; Estela Zalba de Blanco; Evangelina Figueredo de Cubas.

María Antonia Alonsco de Aspuru.

Yoyín O.Farrill de Mendieta.

Bebita Alonso de Belt.

Estela de la Lastra; Angélica Martínez Piloto de Figaola; Juanita Fabián de Mayorkas; Estela Gamba de Juncadella; Elsa Pensa de Senior; Estela Alonso de Nodarse; Elisa Pell viuda de Hernando; María Hernando de Gastón y Rosa María Hernando de Gastón.

María Teresa Maruri de Alvarez.

Rita María Alvarez Maruri de Somoano.

Guillermina Pérez Fernández.

Bebita Correa de Reboredo; Juanita González de Pascual; Olvido del Valle de Pérez; María Teresa Escarrá de Casares; Delia Escarrá de Pruna; Zoila Pérez Fernández del Valle; Anita Izaguirre de Gorzo; Herminia de Mesa de Hernández; Rosita Quintana de Laguerela; María de Jesús Quintana de Codina; María Antonia Quintana de Anaya; Natalia Herrera de Quintana; Julia Alvarez de Prío Socarrás; Mireille García de Franca; Fina Calbó de Santeiro.

Malvina Biart de Díaz Blanco.

Moraima Olazábal de Suero.

Pura Nazábal de López Oña.

María Luisa Arango de Escobar. Adela del Castaño viuda de Nazábal, Mercy López de Sánchez, Piedad Maza de Fernández Veiga, Carmelina Delfín.

Celia Bernal de Cifuentes.

Clarita Rodríguez Bacardí de Carrera Justiz.

Tina Hidalgo Gato de Solís.

Micaela Mendoza de Carrillo, Carmela Sánchez de Castro, Graziella Hernández Leal de Fernández Mederos, Amparo Velasco de Richardson, Amelia Mederos de Morán.

Nelly Poyo de Alvarez Maruri.

Serafina de Cárdenas de Antiga, Rosa María Corominas de Hernández.

Nenita Díaz de Bastarrechea.

Chea Pedroso de García.

Moraima del Pico de Portela, Bichy Martínez de Argüelles, Josefina R. Viuda de Romañach, Esther Pola de Hernández Miyares, Dora Núñez Mesa de Hernández Miyares, Mimí Pérez de Leyte Vidal, Lucy S. de Díaz Brito.

María Luisa Martinó de Goizueta, Elvira de Armas de Fritot, María Vázquez Viuda de Solís, Georgina Mojarrieta Viuda de Colón, Aurelia Maruri de Alvarez, Nina Cowley de Rodríguez Morini, Nena Cañal de Cowley, Esperanza Solís Viuda de Aguiar.

Loló Solís Viuda de Carreño.

Esther Carranza de Alvarez Maruri, Lala Carreño de Sampedro, Cuca Saaverio, Esther Peyrellade de McKomey, Margarita Hadju de Rembrandt, María Rosa Sánchez Iznaga de Cuéllar, señora de Alvarez Ríus, Laura Plá de Vendrell, Dolores Ricardo de Elías, Rosa Velar de Canales, Piedacita Sarraín de Suárez, Clara Valle viuda de Fernández María Antonia Fernández Valle de Garrigó, Rileta Pérez de Fernández, Regla G. Viuda de Hernández.

Hortensia Colón de Sierra.

Estela B. de Cañal.

María Luisa Guiral de Martínez Díaz, América Wiltz de Centellas Dolores V. de Guau, Esther Heymann de Benítez, Graziella Miranda de López de la Torre, Conchita Viñas de Roldán.

Susanita Benítez de Cárdenas.

Nena Núñez de Fernández.

Señoritas:

Carmen, Margot y Rosita Montero, hijas del Cónsul de España.

Chela Carrillo, hija del Ministro de la Argentina.

Carmen Menocal.

Bebé y Mercy Gastón, Hortensia de Cárdenas, María Antonia y Rosario de Cárdenas, Bebita Lasa.

Beba Montero.

Josefina Fonts.

Rosa Herrera, Mayita Juncadella, Ada y Graziella de Blanck, Hortensia Gener, Josefina y Margarita Madrazo, Gloria Mendoza, Rosa Martínez Ortiz, Carmita Montero, Marina Díaz Biart, Carmen de Posada, María Elena Ros.

Barbarita de Cañas.

Marta Castro Montejo, Tina Baroni, Nenita García Rivero, Carmita y Delia Cabarrocas, Josefina Bonet, Ofelia Weber, Encarnita Collado, Lucía, Amparo y Angelita Sánchez Oyarzún, Armantina Rodríguez Cáceres.

Alina y Ofelia Freyre.

Hortensia Colás.

Silvia Fonts Iznaga.

Estela Santeiro, Lola del Peso, María Campos, Angelita Guillot, Digna Armengol, Emma Escobar, Maricusa Monteagudo, Josefina, Amadita y Generosa Núñez Calvo, Josefina Ruz, Nenita González Boullosa, Elsa Richardson, Mercy Poublet, Marta Michelena.

Hortensia Scull.

Kika y Mimí Sánchez.

Carmen Menéndez Díaz, Minita Pérez Chaumont, Addie Machado, Isabelita Galán, María Antonieta Rivas, Olga Quílez, María Irene Martínez, Herminia Frau Marsal

Cristina Falla, Fifina de Zéndegui, Estrella López Claussó, Gloria y María Luisa Ortiz, Tina Fernández de Velasco, Loló de Cárdenas, Puchita González, Estrellita Cueto, Virginia Sánchez, Alicia Solís, Zeida y Chita Ochoa, Rosita Pons, Alicia Godoy Evangelina Gutiérrez.

Celia Rosa Morales.

Lucila Salcedo.

Aguedita Demestre.

María Matilde y Silvia Aróstegui, Eugenia Martínez, Margarita Zayas María Luisa Menocal, Rosa María Quevedo, Silvia Carranza, Esperancita Trémols, Ena Senior, Anita Santoro, Isolina Cano, Teresa y Carmen Blanco Hilda, Cuca y Regina Martínez Piloto.

Flavia Argüelles.

Lillian Gómez Mena.

Rosita Valenzuela.

July Abreu, Nenita Leyte Vidal, Rosita Canales, Dinorah Camío Juana María Catá, Rita Acosta, Cecilia y Adelina Guau, Rosita Fonts, Conchitica Roldán y Chiquitica Romero.

EN LA IGLESIA DE MONSERRATE

En la iglesia de Monserrate se celebra hoy, sábado, a las cinco y media de la tarde, una ceremonia nupcial de todas nuestras simpatías.

Son los contrayentes la bella señorita Clara Garrido Jiménez, y el querido joven Miguel Buendía, compañero del periódico «Avance».

La boda notarial fué ayer tarde.

Se celebró a las cinco, en el bufete Clawans, del edificio «Bacardí», ante el notario doctor Baldomero Guasch y Subirana.

Y fueron testigos por la novia, el doctor Elpidio Tariche, el señor Manuel Suárez y la señorita María Emilia McCulloch; y por él, el doctor Manuel Menéndez Aponte y los señores Mario García y José M. García, empleado muy estimado de la administración del DIARIO DE LA MARINA.

LA FIESTA INTELECTUAL DE LA MUJER

Hoy quedará inaugurada la Fiesta Intelectual de la Mujer.

Un alto exponente de las actividades de la mujer cubana, que ha tenido feliz realización gracias al esfuerzo de un grupo de señoras y señoritas, bajo la entusiasta dirección de la señorita María Luisa Ríos, escritora, artista...

La Fiesta Intelectual de la Mujer tendrá celebración todos los días, a partir de hoy, en los salones del Círculo de Bellas Artes, cedidos amablemente por su junta de gobierno.

El acto de hoy, señalado para las cinco y media, reviste especial importancia.

José Sánchez Arcilla, compañero en el periodismo, miembro de la junta de gobierno del Círculo, entregará, en nombre de esta institución, a las damas organizadoras de esta fiesta, los salones de dicha sociedad.

Seguidamente se inaugurará la Exposición de Pintura y Escultura en la que figura gran número de obras.

La inauguración de la Fiesta Intelectual de la Mujer, será un gran acontecimiento, al que asistirán representaciones de la intelectualidad y del mundo político y social.

OLGA SEIGLIE Y MONTORO

En la fecha del día, que le deseamos de gratas satisfacciones y alegrías, cumple catorce años de edad la graciosa jovencita Olga Seiglie y Montoro, adorada hija del conocido matrimonio Mario Seiglie y María Montoro.

Con tal motivo, festejando el grato suceso, Olga reunirá al grupo de sus amiguitas en un almuerzo, el que tendrá lugar en el Habana Yacht Club.

Felicidades.

defiéndase de la Anemia!

BAYER

● Tome el Tónico Bayer, cuya acción restauradora es admirable, pues enriquece la sangre y aumenta las fuerzas vitales. Muy pronto Ud. nota los saludables efectos del Tónico Bayer!

TÓNICO BAYER

ESTIMULA · FORTALECE · VIGORIZA

Malt-Oleol
Glicerofosfatado
de M. Bouvet - París
Providencia
de los niños débiles
de los adultos fatigados
de los ancianos deprimidos
y de los convalecientes
De Venta en todas las Farmacias

Contra DEBILIDAD tome FITINA

BODA

Hoy, a las cinco de la tarde, contraerán matrimonio en la notaría del doctor Baldomero Guasch, la bella señorita Zoila Devesa y Gutiérrez y el señor Joaquín Sarría Sánchez.

Felicidades.

EN LA CARIDAD

Para las seis de la tarde de hoy está señalada, en la iglesia de la Caridad, la boda de la encantadora señorita Encarnación de Armas y el señor Gonzalo Cora.

La «Casa Trías», el gran jardín del Vedado, hará para tan linda novia un artístico ramo.

EN EL GLEE GARDEN

Esta simpática sociedad de Marianao, que dirige el entusiasta joven J. Ricardo Planas, celebrará una fiesta bailable esta noche, desde las nueve en adelante.

Será en el hermoso edificio que poseen, estando amenizada por la «Gloria Matancera» y por una reputada orquesta.

Exclusivamente de invitación.

ORQUESTA FILARMONICA DE LA HABANA

Próximo un concierto, de gran interés artístico.

Nos referimos al de la Orquesta Filarmónica de la Habana, anunciado para el domingo 26 del corriente, a las diez y media de la mañana, en el teatro «Nacional».

El prestigioso conjunto orquestal que dirige el maestro Amadeo Roldán, viene preparando un programa amenísimo, que será del agrado de todos.

Tiene, como atracción principal, la presentación de Josefina Meyret, pianista de amplio talento y sólida preparación musical, a cuyo cargo estará la interpretación como solista del «Concerto número 4» de Beethoven.

Además figuran números distintos, en los que se anotará un nuevo triunfo la Orquesta Filarmónica de la Habana.

Las localidades para este concierto, que no hayan sido ocupadas por los socios, serán puestas a la venta en la contaduría del teatro.

Luis de POSADA.

Defunciones ocurridas ayer en la Habana

Manuel Chiong, Amarilla, 47 años 10 de Octubre 345,. Hemotisis.

Antonio Lee, Amarilla, 34 años, Marique 112, Cirrosis del hígado.

Horacio Borrto, negro, 19 años Santa Felicia 8, Tuberculosis pulmonar.

Mercedes Ravena, blanca, 63 años Cerro 440, Compresión medular.

Ramón Andino, blanco, 52 años, 10 de Octubre 752, Arterio esclerosis.

José Fernández, blanco, 77 años Escobar 84, Bronquitis crónica.

Agapito Santo, negro, 75 años, calle 5 y 2, Insuficiencia cardiaca.

Andrés García, blanco, 46 años, Industria 33. Enfermedad de Raynaud.

María del Carmen Miranda Ravelo blanca, 9 años, Hospital Las Animas, Fiebre tifoidea.

Anacleto Fonts negro, 45 años, H C. García, Reumatismo crónico.

Ramón Molina, mestizo, 45 años. H C. García, Arterio esclerosis.

Miguel Delgado, blanco, 42 años Hospital C. García. Tuberculosis pulmonar.

Juana M. J. Medina, blanca, 46 años, calle D, esquina a 27. Nefritis crónica.

Ana Hernández Berdecio, blanca 70 años, Real 25, Dilatación aguda del corazón.

Hipólita Pascual, blanca, 85 años, Estevez 150. Agotamiento senil.

Herminio Oropesa, blanca, 56 años Quinta Dependientes. Cirrosis hepática.

Faustino Armenteros, negro, 16 años Línea 42. Miocarditis aguda.

Dámaso Rodríguez, blanco, 44 años J. del Monte 386, Escara sacra.

Hermenegildo González, mestizo, 1 mes, Las Yaguas, D. congénita.

Juan Castillo, mestizo, 10 días Gloria 154, Debilidad congénita.

Rafaela Cuellar, blanca, 57 años Espada 8. Insuficiencia cardio renal

Dolores Valdés, mestiza, 78 años Máximo Gómez, 360, Cáncer de la mama.

Micaela Conde blanca, 68 años, Línea esquina C. Insuficiencia mitral

Abelardo C. García, blanco, 57 años Cerro 659, Coma Diabético.

Josefa Olivera, mestiza, 70 años Mangos 2, Insuficiencia cardiaca.

Carlos Portela blanca;, 46 años, Cárcel. Habana. Asistolia.

Angela Elejalde, mestiza, 46 años Moreno L, Nefritis crónica.

Josefa Valdés, mestiza, 76 años. Asilo Nacional, Arterio esclerosis.

Rosario Quintela, blanca, 52 años Rita 27. Esclerosis cardio vascular.

Pascual Rodríguez, mestizo, 2 días, Rita 33. Asfixia.

MENOR ARROLLADO

En la esquina de Angeles y Monte, fué arrollado por un auto, el menor Rafael Campoamor, de 4 años y vecino de Monte 68, el que sufrió graves contusiones diseminadas por el cuerpo.

DETENIDOS POR SUS ACTIVIDADES COMUNISTAS

Miembros de la Sección de Investigaciones arrestaron ayer a Angel Manzano Rodríguez y Alfonso Ruedas Cacheiro, vecinos de San Nicolás 100, por dedicarse, según la policía, a actividades comunistas.

El agente Valdés asegura que los detenidos son dirigentes del disuelto gremio de empleados de fondos, hoteles y similares.

Lea AVANCE todas las tardes.
Dirigido por José I. Rivero.

REPUBLICA DE CUBA

SECRETARIA DE HACIENDA

DIRECCION GENERAL DE LA LOTERIA NACIONAL
HABANA

AVISO

POR LEY NUMERO 144, APROBADA POR EL CONSEJO DE SECRETARIOS Y SANCIONADA POR EL SR. PRESIDENTE DE LA REPUBLICA, PUBLICADA EN LA GACETA OFICIAL EDICION EXTRAORDINARIA NUMERO 45 CORRESPONDIENTE AL DIA 8 DEL ACTUAL, HA SIDO MODIFICADO EL ARTICULO VIII DE LA VIGENTE LEY DE LOTERIA.

EN TAL VIRTUD HAN SIDO ANULADOS LOS BILLETES NUMEROS 236 — 1787 — 2448 — 3599 — 4210 — 5761 — 6422 — 7973 y 8134 CORRESPONDIENTES AL SORTEO EXTRAORDINARIO NUMERO 960 QUE HABRA DE CELEBRARSE EL DIA 29 DE MAYO DEL CORRIENTE AÑO, Y LAS BOLAS PERTENECIENTES A LOS NUMEROS ARRIBA EXPRESADOS, NO FIGURARAN ENTRE LAS QUE HAN DE SER INTRODUCIDAS EN EL GLOBO TRANSPARENTE A QUE SE REFIERE LA LEY DE LOTERIA EN SU ARTICULO XX.

LO QUE PARA GENERAL CONOCIMIENTO HAGO SABER POR ESTE MEDIO.

HABANA, MAYO 15 DE 1935

ADALBERTO RAMIREZ SALA,
Director General de la Lotería Nacional P. S.

VENTA ESPECIAL
PAYAMAS DE PLAYA
Venamí
SAN RAFAEL 1½
HABANA

Dr. Valdés Anciano
M-1794. PRADO No. 20.
Exclusivamente enfermedades Nerviosas y Mentales.

DR. CABRERA
San Miguel No. 116. Telf. A-4198.
EXCLUSIVAMENTE RADIOGRAFIAS y CANCER.—RADIOGRAFIAS A DOMICILIO, RADIOTERAPIA, RADIUM.

✝

E. P. D.

LA SEÑORA

MAXIMINA BOTON BERNAL

HA FALLECIDO

Después de recibir los Santos Sacramentos y la Bendición Apostólica

Dispuesto su entierro para mañana domingo, a las 9 a.m., los que suscriben, viudo, hija, madre, hermanos, hermanos políticos y demás familiares, ruegan a las personas de su amistad se sirvan concurrir a la casa mortuoria, Infanta Núm. 33, para de allí acompañar el cadáver hasta el Cementerio de Colón, favor que agradecerán eternamente.

Habana, 18 de mayo de 1935.

Abilio Ingelmo; María Ingelmo Botón; Jacinta Botón; Lorenzo, Margarita y Andrés Botón; Germán, Elena y Victoriano Botón (ausentes); Dr. Gaspar Nodarse; Rvdo. P. Apraiz.

POMPAS FUNEBRES
BERNARDO GARCIA
Zanja 75, esq. a Belascoaín. Telfs. U-7310, U-7650.

M.E.C.D. 2016

EL MERCADO DE CRUDOS DE EMBARQUE SE MANTUVO AYER AL MISMO NIVEL DEL DIA ANTERIOR

El Estado debe pagar los cupones de los Bonos de Obras Públicas, 1945 por las razones siguientes:

PORQUE las obras públicas, que se han realizado con el dinero de los bonistas las está disfrutando el pueblo de Cuba, y contribuyen como la carretera central, al desarrollo económico del país, con todo lo que esto tiene de importancia bajo el punto de vista del transporte.

PORQUE como dicen los comisionados señores Montagú, Sarabasa y Dihigo, página 89 de su informe, "las más elementales nociones de la equidad se oponen a que cuando la República rechace una deuda por las corruptelas e ilegalidades que la vician, incurra a su vez en la injusticia y la inmoralidad de apropiarse sin contraprestación alguna por su parte, las sumas que positivamente ha utilizado en su provecho".

PORQUE el crédito comercial en el extranjero depende del buen crédito público, o sea del pago por el Estado de sus Empréstitos, y la República está haciendo un mal negocio reteniendo el pago de unos $2.000.000 al año, que importan los intereses de los Bonos, porque quebranta tanto el crédito público como el privado.

PORQUE la falta de cumplimiento y pago por el Estado de sus obligaciones, tiene repercusiones de alcance insospechado, tanto en el interior como en el exterior y ésta es la causa de que los gobiernos por el bien propio, y no por razones sentimentales hagan los mayores esfuerzos por mantener y defender su crédito.

PORQUE el gobierno acaba de acordar un impuesto de un centavo por saco de azúcar, para propaganda del mantenimiento de la Ley Costigan-Jones, que nos está devolviendo el bienestar y por otra parte no paga al pueblo americano que posee muchos de esos Bonos, los intereses de los mismos.

PORQUE el próximo presupuesto, todo parece indicar, que será mayor de $70.000.000, y que el pueblo de los Estados Unidos que nos ha beneficiado con el tratado de comercio vigente, no vería con buenos ojos el que gastáramos tanto dinero y no le pagáramos lo que le debemos.

COMITE DE LA BOLSA DE LA HABANA, PARA LA DEFENSA DE LOS BONOS DE OBRAS PUBLICAS.

A-1d-18-1935

LONJA DEL COMERCIO

Cotización oficial para ventas al por mayor y de contado—de artículos de primera clase—del día 17 de mayo de 1935.

Aceites:	
Oe Oliva, latas de 23 lbs.	16.75
Vegetal, latas de 90 lbs.	12.00
Americano, en barriles, qq.	12.00
Girasol, en tambores	13.00
Vegetal, caja 4x30	12.50
Ajos:	
Cappadres, 14 mancuernas	—
Idem., de 28 mancuernas	—
Idem., de 32 mancuernas	—
Idem., de 40 mancuernas	—
Chileno, de 40 mancuernas	0.40
Idem., de 30 mancuernas	0.60
Idem., de 20 mancuernas	0.75
Idem., de 28 mancuernas	0.60
Americanos núm. 1	—
Idem., núm. 2	—
Cappadres, 1a., 40 mancuernas	—
Mexicanos, qq.	10.00
Arroz:	
Canilla viejo	5.50
Saigón largo, núm. 1	—
Semilla SQ., qq.	—
Siam Garden extra 5%, qq.	4.50
Siam, 7 Estrellas	4.75
Valencia legítimo, qq. 525 a	5.75
Tipo Valencia, qq.	5.00
Americano, tipo Siam	4.00
Idem., idem., SQ.	3.90
Avena:	
Blanca, chilena, qq	3.00
Idem., americana, qq.	4.00
Azúcar:	
Refino primera, qq	2.00
Turbinado extra, qq.	1.76
Turbinado extra, qq.	1.60
Centrífuga, qq.	1.10
Bacalao:	
Noruega, superior, caja	11.25
Escocia, caja	10.00
Inferior	—
Café:	
Guantánamo, 1a., qq.	11.00
Idem., corriente, 1a.	9.00
Lomas, qq.	10.50
Cebollas:	
País, qq	—
Americanas, AB., qq	7.00
Americanas núm. 1	—
Galegas, qq.	—
Egipcias, saco, qq.	—
Sirias	—
Chícharos:	
Quintal	5.50
Fideos:	
País, qq.	5.50
Frijoles:	
Negros, del país, qq	5.50
Negros, orilla, qq.	—
Negros arribeños, qq.	—
Colorados, largos, qq.	6.00
Colorados, medianos, qq.	5.00
Rayados, largos, qq.	—
Rosados, California, qq.	—
Caritas País, qq.	3.00
Japoneses, Othenassis, qq.	4.50
Europeos, qq. 5.50 a	5.75
Marrow, Europeos, qq.	—
Chilenos cristal, qq.	6.00
Colorados, Mex.	—
Mex. blancos.	—
Cos. Chile	—
Garbanzos:	
Sin cribar qq.	7.50
Cribados, qq.	6.00
Harina:	
De trigo, 2a., marca c. 7.00 a	8.00
De maíz, País, qq. .. 3.00 a	3.50
Jamón:	
Paleta, qq.	22.00
Pierna, qq.	32.00
Manteca:	
1a., Ref., en terc., qq	17.67
1a., Ref., en lat., de 100 lbs.	17.67
Compuesta, qq.	15.75
Mantequilla:	
Asturiana de 58.00 a	60.00
Maíz:	
Prov. Habana, qq	3.00
Gibara, qq.	3.00
Patatas:	
Del país, blancas, qq.	2.00
Idem., rosadas, qq., 2.50 a	2.75
Semilla, blanca, saco	—
Americana núm. 1, sacos de 100 libras	—
Pimientos:	
Españoles, cuartos, 1a., caja	6.50
Queso:	
Patagrás, crema entera, qq.	32.00
Idem., del País, qq.	27.00
Sal:	
País, molida, saco de 200 lbs.	4.10
Espuma, saco de 10 0lbs.	2.20
Idem., importada, 90 lbs.	2.10
Americanas, molida, 20 lbs.	3.75
Tasajo:	
Pierna, qq.	20.50
Surtido, qq.	18.00
Tocino:	
Barriga 16 x 18, qq.	22.00
Especiales, 20 x 20, qq.	20.00
Tomates del País:	
Natural, de 1 kilo caja	2.50
Natural, de 100 cuartos, caja	3.25
Puré, de cuarto, caja	3.25
Idem., de octavo, caja	2.50
Idem., de 1 kilo, caja	2.50

Bonos de Cuba

Cierre ayer, en New York, recibido por el hilo directo de Luis Mendoza y Compañía:

República de Cuba:	Comp.	Vend.
Speyer, 5%	98½	100
Speyer, 4½%	89	91
Morgan, 5%	95	—
Morgan, 5½%	91½	92¾
O. Públicas	41¼	41⅞
Hav. Elec. Ry., 5%	37	39
Hav. Elec. Ry., 5½	6½	6¾
Cuba Railroad, 5%	43¾	44
Cuba Railroad, 7½	40¼	49⅞
Cuba Northen, 5½	52½	52¾
Eastern Sugar, 7½	16½	16⅞
Manatí Sugar, 7½	28	32
Inte. Tel., 4½%	72	74

ACCIONES DE LOS BANCOS

Cierre ayer, en New York, recibido por el hilo directi de Luis Mendoza y Compañía.

Guaranty	244
Chase Bank	21⅝
City Bank	21¼
Irving	13⅛
Chemical	36⅞
Bankers	56
Firts National	1.580
Hanover	101
Boston	27½
Royal Bank	155

PRECIOS DE LA BOLSA DE NEW YORK DE LOS AZUCARES CRUDOS PARA ENTREGAS FUTURAS

MAYO 17 DE 1935. — (Por el hilo directo de Luis Mendoza y Compañía)

— CONTRATO NUMERO 1: —

Anterior.	Meses.	Abre.	Máx.	Mín.	Cierre
2.46	Mayo	2.45	2.45	2.45	2.45
2.47	Julio	2.45	2.46	2.46	2.46
2.55	Septiembre	2.51	2.54	2.54	2.54
2.62	Diciembre	2.57	2.62	2.62	2.62
2.43	Enero	—	—	—	—
—	Marzo	—	—	—	—

— CONTRATO NUMERO 3: —

Anterior.	Meses.	Abre.	Máx.	Mín.	Cierre
2.46	Mayo	—	—	—	—
2.45	Julio	2.45	2.45	2.45	2.45
2.51	Septiembre	2.51	2.51	2.51	2.51
2.57	Diciembre	2.57	2.57	2.56	2.57
2.39	Enero	2.40	2.40	2.40	2.39
2.38	Marzo	2.38	2.38	2.38	2.38

Los libres de derecho estaban de 3.45 a 3.50, y los de Cuba de 2.60 a 2.65 Cts. costo y flete

Los refinadores mostraban interés por comprar a cinco puntos por debajo de los precios pedidos; pero los que ofrecían se mantuvieron firmes, sin ceder a las ofertas

Quieto, y al mismo nivel del día anterior, estuvo ayer, el mercado de crudos de embarque. Por los libres de derechos pedían de 3.45 a 3.50, según la posición, y por los de Cuba de 2.60 a 2.65 costo y flete. Los refinadores mostraban interés comprador, aproximadamente cinco puntos por debajo de esos precios. Como tenedores y compradores mantenían su actitud a la hora del cierre, no se verificó ninguna operación. Al menos nada se reportó. Las existencias que había en los almacenes afianzados, eran de 433,030 sacos de crudos, contra 433,139 el jueves.

Los Futuros: Estuvieron quietos, pero con tono bastante sostenido en el fondo. En los primeros momentos de la tarde, las cotizaciones acusaban alrededor de un punto neto de baja. Aunque la posición estadística sigue siendo alcista, los futuros esperan el movimiento del disponible para entrar de nuevo en actividad. Las ventas durante la sesión de la Bolsa del Azúcar, se concretaron a 50 toneladas del contrato número 1, y a 2 000 del número 3.

El Refinado: Actuó sostenido a 5.25 centavos. Fueron bastante buenas las extracciones.

Mercado de Londres: Cerró quieto. El crudo se cotizaba al equivalente de 0.96 libre a bordo Cuba. Las cotizaciones de la Terminal fueron las siguientes:

	Cierre del 16	Cierre del 17
Mayo	5/	4/11
Julio	5/	4/11¼
Agosto	5/ ½	4/11¾
Octubre	5/	4/11½
Diciembre	5/ ¼	4/11¾
Marzo	5/1¾	5/ 1
Mayo	5/3	5/ 2½

Centrales que Terminan: Han terminado su molienda dos ingenios más. pero hasta ayer tarde, no tenían en la Corporación Exportadora la cantidad hecha por cada uno. Quedan moliendo seis ingenios en toda la República.

TABACO

Hermann Diehl ha comprado quinientas pacas de capadura de Remedios verificándo el registro en dos casas.

Constantino González y Compañía siguieron registrando de la grande cantidad, de clases bajas también a que nos hemos referido estos días.

Y amén de pequeños lotes, con destino al consumo interno, que pasaron de manos, fué todo lo que hubo en el mercado.

ENTRADAS DE RAMA

Por Ferrocarriles, camiones y vapores entraron en la plaza, procedentes de las zonas productoras, las partidas de tercios y pacas siguientes:

De Puerta de Golpe, para Francisco San Miguel, 57.

De Mendoza, para Domingo Méndez y Compañía 35.

De Alquízar, para Severiano Jorge y Compañía, 83.

De La Fé, para Manuel García Pulido, 48.

De Arroyis, para Cano y Hermanos, 10.

Los tercios recibidos por García Pulido, es el primer lote de la «libre de pié» procedente de la escogida que hace en Remates el mencionado cosechero y almacenista.

ESTAN AMARRANDO.

Ha llovido en forma suficiente para producir la blandura, en varias zonas de la provincia pinareña, y los vegueros se han entregado a los amarres y empilonamiento del tabaco.

También recibimos noticias de que en varias zonas de Las Villas ha llovido y que los cosecheros han comenzado la misma labor.

GANADO

Precios pagados por compradores, entregado el vacuno en el punto de origen, y en esta capital el de cerda y lanar:

	Ctvs. Libra
Vacuno, a	3¼
Cerda, de 7 a	8
Lanar, a	2½

LOS PRECIOS DE LA CARNE

Los precios que rigen en los Mataderos de esta capital para las carnes, son los siguientes:

	Ctvs. Kilo
Vacuno, a	16
Cerda, de 25 a	30
Lanar, de 15 a	20

MATADERO DE LUYANO

Se sacrificaron ayer, en el Matadero de Luyanó.

	Cabezas
Vacuno	108
Cerdos	38
Carneros	6

MATADERO INDUSTRIAL

Se sacrificaron ayer, en el Matadero Industrial:

	Cabezas
Vacuno	158
Cerdos	61
Carneros	20

CARROS ENTRADOS

No hubo.

MERCADO DE ALGODON

Cierre ayer, en New York, recibido por el hilo directo de Luis Mendoza y Compañía:

Mayo	12.03
Julio	12.12
Octubre	11.91
Diciembre	11.95
Enero	12.00
Marzo	12.07

DIVORCIOS RAPIDEZ ECONOMIA

DRES. CALVO-FERRER

CUBA 49 (Esq. Obrapía). M-6665
Ed. ARIOSA 2º Piso
SEPA EL COSTO. HONORARIOS FIJOS

COMPRO

Acciones de la "Cía. Cubana de Electricidad" y pago los mejores precios.

SR. RODRIGUEZ
Edificio "La Cubana"
(Tercer Piso) Aguiar y Lamparilla.

CAMBIOS EN NEW YORK

Tipos de cambios en New York, recibido por el hilo directo de Luis Mendoza y Compañía:

Libra estrelina	4.92⅛
Francos	6.52
Pesetas	13.66½

Bolsa de la Habana

Ultimas cotizaciones de ayer en la Bolsa de la Habana

COTIZACION OFICIAL

Bonos y Obligaciones

	Comp.	Vend.
República de Cuba:		
Speyer, 1904	99½	106
Deuda Int., 1905	83	—
Cuatro y media, 1909	90	94
Morgan, 1914	96	106
Morgan (5½) 1923	92	95
O Públicas (5½) 1945	41	42
Obligs Oro (5½) 1935	23	—
Recibos de Depósito de Obligaciones Oro	14	—
Azúcar (5½) 1940	88	91½
Rep Cuba, Morgan (Seriados) 5½% — 1927:		
G Vence 1 julio 1934	92	100
H Vence 1 julio 1935	89	100
I Vence 1 julio 1936	87	96
J Vence 1 julio 1937	86	95
Ayunt Hab 1a Hipt	98	110
Ayunt Hab 2a Hipt	99	103
Centro Asturiano	38	—
B Territorial, Serie B	—	—
Cervecera	38	—
Cervecera Oblis no hipt	10	—
Gas	97	—
Hav Elec (Consol)	41	46
Hav Electric Debentures Obligs no hipt	6⅞	9
Jarcia Matanzas	97	—
Edificio La Metropolitana, S A	10	—
Mercados de Abasto y Consumo 1a Hipt	35	—
Nueva Fábrica de Hielo	95	104
Papelera Serie B	80	—
Teléfono	71	—
Unidos	15	—

ACCIONES

	Comp.	Vend.
Banco Territorial	—	—
B Territorial (Benef)	—	—
Cervecera	34	—
F C Consolidados de Cuba, P	4⅝	5⅛
Cuba, R R	Nominal	
Fibras y Jarcia	10	—
Hav Elec Utilities Com, P 6 por 100	37	43
Hav Elec Utilities Com, P 5 por 100	15	25
Hav Elec Railway Com, preferidas	4	—
Hav Elec Railway Com, comunes	⅜	2
Jarcia, P	38	—
Jarcia P Ex-Div en Acciones	38	—
Jarcia, C	6½	—
Licorera de Cuba	5¼	—
Mercantil, La (Seguros)	70	—
Metropolitan Auto	100	—
Naviera, P	10	—
Naviera, C	1	—
Nueva Fábrica de Hielo	120	—
Nueva Fábrica de Hielo, beneficiarias	24	—
Pesca, P	20	—
Pesca, C	4	—
Teléfono, P	46	—
Teléfono, C	10	—
Unidos	3¼	4½
Unión Oil	1	4

COTIZACION A TERMINO

Ayer, a las 3.30 p. m.

Entregas: días 15 y último de mes

Bonos y Obligaciones

	Comp.	Vend.
República de Cuba:		
Speyer, 5 por 100	99	104
Deuda Interior	83	—
Speyer, 4½ por 100	88½	92
Morgan, 5 por 100	96	—
Morgan, 5½ por 100	92	94
O Públicas, 1945	40	42
Obligs Oro	27½	50
Recibos de Depósitos de Obligs Oro	15½	25
Azúcar	89	91¾
Julio 1934, G Morgan	92	100
Julio 1935, H Morgan	89	—
Julio 1936, I Morgan	87	—
Julio 1937, J Morgan	86	—
Ayuntamiento, 1a	95	—
Ayuntamiento, 2a	96	—
Centro Asturiano	38	—
Cervecera Internacional	38	—
Cervecera Internacional, Obligs no hipt	10	—
Gas y Electricidad	99¼	—
Hav Elec Railway Co	41	44
Hav Elec Railway Com, Obligs no hipt	7⅛	10
Jarcia de Matanzas	97	—
Nueva Fábrica de Hielo	94	104
Pap Cubana, Serie B	82½	—
Cuban Telephone Co	71	—
Unidos	12	—

ACCIONES

	Comp.	Vend.
Cervecera Internacional	34	—
F C Consolidados, P	4½	5½
Cuba Railroad, P	8	—
H E Utilities, Prefs	38	—
H E Utilities, Pretes	15	25
Hav Elec Ry Co., P	4⅛	—
Jarcia, P	40	—
Jarcia, Ex-Dvdo en Acciones	40	—
Jarcia, C	6½	—
Licorera de Cuba	5½	—
Naviera, P	10	—
Naviera, C	1	—
Nueva Fábrica de Hielo	—	—
Nueva Fábrica de Hielo	—	—
Teléfonos, P	50	—
Ferrocarriles Unidos	3⅜	5
Unión Oil Co	1¾	4

El Oro y la Plata

Cotizaciones efectuadas ayer, al cierre de la Bolsa de la Habana:

Plata contra billete americano	99	99⅝
Oro acuñado contra billete americano	154	168

MERCADO DE CAFE

Cierre ayer, en la Bolsa del Café de New York, recibido por el hilo directo de Luis Mendoza y Cía.:

Mayo	5.10
Julio	5.11
Septiembre	5.24
Marzo	5.39
Diciembre	5.32

MERCADO DE PIELES

Cierre ayer, en New York, por el hilo directo de Luis Mendoza y Cía.:

Junio	10.50
Septiembre	10.85
Diciembre	11.20
Marzo	11.53

VALORES

Los bonos de Obras Públicas a la apertura del mercado local de valores, mantenían ayer la tendencia alcista con que cerraron el jueves. Pero entrada ya la tarde, algunas órdenes de venta, como toma de utilidades, hicieron declinar dicho papel alrededor de medio punto, provocando el retraimiento de los compradores por pocos momentos. Pasado el efecto de la agresión bajista, hacia el cierre del mercado, los compradores volvieron a desarrollar su demanda, recuperando su posición de firmeza el bono.

La demanda de los inversionistas siguió también ayer y como consecuencia mantuvieron su posición favorable los bonos de Speyer, de Morgan, los Seriados y los de la Deuda Interior 1905, Los de la Estabilización del Azúcar actuaron con mejor tono y con tendencia alcista. Los de la Havana Electric han vuelto a su posición de firmeza, acaso por el aumento de las recaudaciones de esta empresa.

Muy firmes actuaron las Obligaciones del Ayuntamiento de la Habana, los bonos del Gas, de la Cuban Telephone de la Jarcia de Matanzas de la Nueva Fábrica de Hielo y de la Papelera Cubana.

Las acciones, en general, se mantuvieron acordes con la firmeza de los bonos; operándose en varias emisiones y dentro de los tipos de la cotización de la Bolsa de la Habana. Dentro los límites de la cotización también, fueron las operaciones en bonos.

El mercado de monedas siguió ayer en la misma situación: pesada la plata y encalmado el oro.

CAMBIOS

Tipos de venta al cierre ayer, en Bancos de esta capital:

New York, cable	1/10P.
New York, vista	1/10P.
Londres, cable	4.92½
Londres, vista	4.92¼
Madrid, cable	13.67
Madrid, vista	13.66
París, cable	6.60
París, vista	6.59½
Italia, cable	8.26
Italia, vista	8.25
Bélgica, cable	16.98
Bélgica, vista	16.97
Alemania, cable	40.34
Alemania, vista	40.32
Toronto, cable	¼P.
Toronto, vista	⅛P.
Hong Kong, cable	61.60
Hong Kong, vista	61.50
Amsterdam, cable	67.87
Amsterdam, vista	67.85
Buenos Aires, cable	26.05
Buenos Aires, vista	26.00
Suiza, cable	32.40
Suiza, vista	32.38

MERCADO DE MANTECA

Cierre ayer, en Chicago, recibido por el hilo directo de Luis Mendoza y Compañía:

Mayo	13.20
Julio	13.22
Septiembre	13.37
Diciembre	13.07
Granel	13.15

MERCADO DE METALES

Cierre ayer, en New York, por el hilo directo de Luis Mendoza y Cía.:

Cobre	8.10
Nickel	35
Plata	77
Plomo	3.90
Manganeso	24.00

CASTELEIRO Y VIZOSO
TALLER DE REPARACION
MAQUINAS DE ESCRIBIR

La Cámara de Comercio hace una solicitud

Aspira a que se le asigne un puesto en la Comisión Nacional de los Aranceles

Con fecha diecisiete de los corrientes, la Cámara de Comercio de la República dirigió al Secretario de Hacienda un escrito que dice así:

«Tenemos el honor de manifestarle que en la última junta ordinaria de Directiva que celebró esta Cámara de Comercio se trató de la Ley número 14, de marzo 15, del año en curso, que dispone la aplicación de la Tarifa Máxima General del Arancel de Aduanas y el recargo del 25 por ciento sobre la Tarifa Mínima, según los casos, á los países cuyo intercambio comercial sea desfavorable a Cuba, y crea la Comisión Nacional de Aranceles.

En cuanto a lo primero se estimó plausible el aumento, y recargo establecidos, por haber sido criterio de la Corporación que debían aumentarse los derechos a las mercancías procedentes de naciones cuya balanza fuera muy desfavorable a nuestro país.

Y respecto a la creación de la Comisión Nacional de Aranceles hecha por el artículo VI de la propia Ley 14, aunque se ha establecido el organismo especial para entender en las reformas y cuestiones arancelarias, que fué pedido reiteradas veces por nuestro organismo y por otras entidades económicas, no se ha visto cumplida completamente la aspiración de las clases mercantiles e industriales que deseaban estar representadas en dicha Comisión de Aranceles; en cuya virtud la Junta Directiva de esta Cámara acordó, aprovechando las circunstancias de tener un Delegado ante la Comisión Nacional de Estadísticas y Reformas Económicas, pedir a esa Secretaría que designe a dicho Delegado miembro de la Comisión Nacional de Aranceles, por no ser necesario para ello modificar la Ley 14, y estar dentro de las facultades de esa Secretaría.»

GODOY & MALARET

SEGUROS Y FIANZAS (Insurance and Bonding)

Teléfono M-9866
AGUIAR 77
HABANA, CUBA

MERCADO DE GRANOS

Trigo:	
Mayo	90⅝
Julio	91½
Septiembre	92½
Maíz:	
Mayo	87⅝
Julio	81¾
Julio	81¾
Septiembre	76⅛
Avena:	
Mayo	44½
Julio	36½
Centeno:	
Mayo	51¾
Trigo de Winnipeg:	
Mayo	86⅜
Julio	87¾

COLEGIO DE CORREDORES

Cotización oficial del día 17 de mayo de 1935:

CAMBIOS	TIPOS
S/E. Unidos, cable	1/10Pr.
S/E. Unidos, vista	1/10Pr.
Londres, cable	4.91⅞
Londres, vista	4.91¼
Londres, días vista	—
París, cable	6.60
París, vista	6.59
Bruselas, vista	16.92
España, cable	13.66
España, vista	13.65
Italia, vista	8.25
Zurich, vista	32.35
Hong Kong, vista	61.10
Amsterdam, vista	67.73
Conpenhague, vista	—
Christianía, vista	—
Estocolmo, vista	—
Montreal, vista	3/16%Pr.
Berlín, vista	40.31

Notarios de Turno:

Para cambios: **José E. Moré.**

Para intervenir en la cotización oficial de la Bolsa de la Habana: **Raúl E. Argüelles, Antonio Vila Villar,**

Vto. Bno.: **Joaquín G. Grmá,** Síndico-Presidente.

Eug. E. Cargol, Secretario-Contador.

Cotizaciones

NUEVA YORK, mayo 17. AP.—Cotizaciones al cierre de la Bolsa de New York:

Acciones: 1,821,400.

Bonos: $11.717,800.

COTIZACION DE LA PESETA

La peseta española se cotizó al cierre del mercado ayer, a razón de 7,31,52 por dólar.

COTIZACION DEL FRANCO

El franco francés se cotizó ayer al cierre del mercado, a razón de 15.15 por dólar.

COTIZACION DE LA LIBRA

La libra esterlina se cotizó ayer, en el mercado local, a $4.92½.

HABANA CLEARING HOUSE

Las compensaciones de cheques entre los Bancos asociados al Habana Clearing House, ascendieron, en la liquidación de ayer a $1.679,738,86.

"CASTELL del REMEY"
El REY de los vinos
El vino de los REYES

Bolsa de New York

Cierre de ayer por el hilo directo de L. Mendoza y Ca.

—A	
Am Radiator	15
Adams Expr	6⅝
Air Reducc	129½
Alaska Jun	17⅞
Alleghany	1
Allied Che m	149⅜
Allis Chal	19⅞
Amer Can	125½
Am Car Fou	15½
A mF Pow	4⅛
Amer Ice	3⅞
Amer Inter	7⅛
Amer Loco	13⅜
Am P Light	3¾
Amer Smel	46¼
Amer Sugar	64¾
Am Sug, p	—
Amer T and T	120⅜
Am Tobac «A»	85
Am Tobac «B»	86⅞
Am W Works	11⅛
Am Woolen	7
Anaconda C	17¼
Atchison	42
Atlan Coast	23½
Atlan Ref	26¾
Ass D Goods	8⅝
Auburn Auto	21½
Aviat Cor	4
Amer Bank	25¾
Amer Metal	20½
—B	
Baldwin Lo	3¼
Balt and Ohio	11¼
Bendij Avi	15
Best and Co	37
Beth Steel	27¾
Borden Co	23⅛
Briggs	29¾
Brook Man	39
Byers A M	16
—C	
Can Pacif	11¼
Cann Mills	32⅞
CCase T Mach	58⅝
C de Pasco	59
Ches and Ohio	44
Chi R Isl	1¼
Chrysler	48⅝
Coca Cola	207
Col Carbon	84⅞
Comm and Sout	1⅛
Congoleum	34⅜
Cons Cigar	8½
Cons Gas	23
Cons Oil	10⅛
Cont Can	76
Cont Oil	22⅞
Corn Prod	72⅞
Coty Inc	5⅝
Cuba Co	1½
Cub Amer S	7¾
C Am Sug, p	79⅛
Cmml Solv	20⅞
Chesapeake	43⅞
Col Fuel	2⅛
Cruc Steel	20
Cons R Cuba	4¾
—D	
Del Hudson	30⅝
Del and Lack	14
Drug Inc	9⅞
Dupont	100½
—E	
East Kodak	142½
El Auto Lit	22¾
El Pow Lig	2⅞
Elec Bond	7⅜
Erie (R R)	8¾
—F	
Fox Film C	12⅝
Frep Texas	23⅞
—G	
Gen A Tank	34
Gen Asphalt	18⅛
Gen Elec	25⅝
Gen Foods	34¾
Gen Motors	32⅞
Gen Sig Ry	23
Gillet Saf	15⅝
Gimbel Bros	3
Gold Dust	15⅝
Goodrich R	9
Goodyear	19
Gen Bronze	6⅜
Great North	14⅜
—H	
Hershey, com	—
Homestake	—
Houston Oil	16½
Hudson Mot	8¼
—I	
Illi Cent	11⅝
Interb R T	12½
I B Machine	182
Int Cement	29⅛
Int Nickel	28¾
Inter Tel	9⅛
Illin Glas	91⅝
—J	
Johns Mansv	51
—K	
Kroger Groc	23¼
Kresge S S	22⅞
Kelvinator	14¼
Kennecot	20⅞
—L	
Lambert Co	26½
Ligg Myers	108¾
Loew-s Inc	39⅞
Loose Wiles	34½
Lorillard	20½
Louisv Nas	40½
Ludlum Stl	16⅜
Lehman Cor	78⅞
Liquid Carb	29⅝
—M	
Macy (H R)	37
May Dep-t	42⅝
Montgomery	26⅝
Miss Pac, c	1⅝
Miss Pac, p	2
Murray Corp	8
—N	
Nash	13¾
Nat-l Dist	25
Nat-l Bisc	26⅜
Nat-l Cash	15¼
Nat-l Dairy	15⅜
Nat-l P Li	8⅜
N Y Central	16⅝
North Amer	13⅞
Norfolk and W	171½
Nort Pacif	17⅛
—O	
Ohio Oil	13¾
Otis Elev	18⅜
—P	
Packard Mot	4⅛
Paramount	3
Pennsylvann	21½
J C Penney	71¼
Pullman Co	39⅝
Pub Serv	30
Proc Gamble	48⅝
Pure Oil	9
Puerto Rico	27⅜
—R	
Radio Corp	5⅝
Rep I Steel	13⅞
Reynolds	49¼
Royal Dutch	39½
—S	
Safeway Sts	39⅜
Sears Roeb	39⅝
Simmons Co	8¾
Sov Vacuun	15⅛
St Paul, p	1½
So Pacific	17½
South Ry	10¾
Stan Brands	15
Stand Gas	4
Stan N J	46⅞
Stan Oil C	37⅝
Stewart War	10
Studebaker	2⅞
Sun Oil	75
—T	
Texas Co	23¼
Texas Gulf	35
Timken Roll	35½
—U	
Union Carb	58⅝
U Pacific	96⅛
Union Oil	19⅞
United Cor	2⅝
Uni Cor, pfd	30
Unit Fruit	92½
U S Rubber	13½
U S Steel	34⅞
U Aircraft	13½
U S Ind Alc	42⅞
—V	
Vanadium	13½
—W	
Warner Bros	3½
West Union	29⅞
West Elec	48⅞
Woolworth	60
W Wrigley	81⅛

República de Cuba
SECRETARIA DE HACIENDA

ANUNCIO DE SUBASTA

DR. MARCELINO GARCIA PAREDES, Administrador y Recaudador de Contribuciones e Impuestos del Distrito Fiscal del Centro de la Habana.

HAGO SABER: Que en los expedientes de Apremio Nros. 3218 y otros del año 193 del Impuesto 1 1½% en Vía de Apremio Fiscal, que se le cursan al contribuyente Domingo Riveira Yanez, Espada 8 esq. Neptuno en esta Capital ,se ha dispuesto convocar a Primera Subasta por término de diez días los bienes embargados a las resultas de las responsabilidades pendientes, depositados en el domicilio del deudor a la disposición de esta Administración.

Una caja de hierro para caudales tamaño grande No. 1209762 marca Diebold de 2 puertas, de bastante uso, en buen estado. Una caja registradora marca National niquelada número 1577346 grande, de bastante uso, en buen estado. Una pesa de mostrador automática marca Toledo color dorado, de uso en buen estado. Una máquina Sobadora para pan marca Champion, para fuerza motriz, de bastante uso en buen estado. Un molino de café, eléctrico, doble de dos tolvas marca Hobart ,color verde, de poco uso en buen estado.

Todo lo cual ha sido tasado en la cantidad de $790.00

El acto de la Subasta se verificará en esta Administración, sita en General Aguirre número 178 en esta Ciudad, a las 8½ a. m. del día 18 de Mayo 1935 siendo condición indispensable para ser admitido como licitador consignar en la Mesa de la Administración una cantidad por lo menos igual al 10% de la valorización y no se admitirá posturas menores de los 2-3 de ésta.

Las proposiciones se harán verbalmente, y si hubiere dos o más ofertas iguales se adjudicará al que mejor proposición hiciere, a la puja a la llana, que se establecerá en el acto durante quince minutos.

Los expedientes de Apremio se le pondrán de manifiesto al que desee examinarlos en esta Oficina Fiscal durante las horas laborables. Y para su publicación en la Tablilla de Anuncios de esta Administración, y en un periódico de la localidad libro este Edicto, en la Habana a los seis días del mes de Mayo de 1935.

Marcelino G. Paredes.
Administrador.

BUFETE DE JOSE I. RIVERO
Notario: FELIPE RIVERO

Chacón No. 23
HABANA

Teléfonos:
M-1472
A-3142

M.E.C.D. 2016

IMPORTANTE ASAMBLEA CELEBRARA MAÑANA EL EJECUTIVO MUNICIPAL HABANERO DEL CND

NOTICIAS POLITICAS

Baizán, Casabuena y la Sargentería Nacionalista.—Acuerdos del Directorio Nacional del PRC.—Actividades de Acción Social.—Alfredo Alvarez para Representantes.—El Centrismo continúa su campaña.—La Asamba del Ejecutivo Nacional del PCS—Notas de. las oficinas de Acción Republicana.—El Partido Reformista elige su directiva.—De Pro Belt al pueblo habanero.—Renovación Nacional.—Trueba y los Expedicionarios.—Desmiente una reunión el Presidente del PUN.—

EL COMITE EJECUTIVO MUNICIPAL DEL CND HABANERO

De orden del Dr. señor José María Reposo y Ruiz, Presidente del Comité Ejecutivo Municipal del «Conjunto Revolucionario Cubano» hoy «Conjunto Nacional Democrático», tengo el honor de citar por este medio a reserva de hacerlo personalmente en los respectivos domicilios, a todos los señores miembros integrantes de dicho Comité, así como también a todos los comisionados del «Conjunto Revolucionario Cubano», en los cuarenta y tres barios de esta Municipalidad, para la sesión extraordinaria y pública que habrá de efectuarse el próximo domingo, día 19 de los corrientes, a las 2 p.m. en el local sito en la calle de Empedrado número 5, altos, domicilio oficial del Partido con el fin de tratar de las materias que se consignan en el siguiente

ORDEN DEL DIA

1.—Lectura y aprobación del acta de la sesión anterior.

2.—Dar cuenta con distintas comunicaciones dirigidas al señor Presidente del Comité Ejecutivo, por el Directorio de «Presidentes, Secretarios y Exdelegados del extinguido Partido Conservador Nacional; del Sector Femenino del CRC de la Habana; del Directorio de los Expresidentes del Partido Renacentista; de la Unión Menocalista» y de otras Agrupaciones políticas afines al «Conjunto Nacional Democrático».

3.—Protestar de los actos que se vienen realizando por personas que no han tenido ni tienen la representación de los Presidentes de las Asambleas de Barrio del extinguido Partido Conservador Nacional, por no ser cierto haber participado en los acuerdos que se les atribuye y que han visto la luz pública en algunos periódicos de esta Capital, para dar la sensación del resurgimiento de dicho Partido.

4.—Acordar hacer una declaración pública por la cual se le reitere una vez más a nuestro ilustre y querido Jefe, el Mayor Gral. Mario G. Menocal, nuestro inquebrantable apoyo y nuestra más decidida adhesión y al Conjunto Nacional Democrático que él preside y dirige y

5.—Asuntos generales.

Se suplica a todos los señores miembros del Comité Ejecutivo, así como a los señores Comisionados del Barrios y simpatizadores del Partido, la más puntual asistencia a dicho importante acto político dada la trascendencia de los asuntos que van a ser tratados en dicha sesión.

Habana 15 de mayo de 1935.
Vto. Bno.
Dr. José María Reposo,
Presidente.
Emilio Rodríguez
Secretario de Correspondencia
Francisco Massana,
Secretario de Actas

REVOLUCIONARIOS AL CENTRISMO

Se nos asegura que se están llevando a efecto cambios de impresiones entre los dirigentes de la Conjunción Centrista de Carlos Manuel de Céspedes y varios elementos de valía del sector revolucionario que sigue a Saladrigas y Botet y que está próximo a celebrarse un pacto a base del ingreso en los mismos del Centrismo. Una de las bases del pacto, se nos asegura, será la de darles posiciones en el seno de la Nacional y en los Ejecutivos de la Provincial y de la Municipal de la Habana.

También hemos podido enterarnos de que los revolucionarios que están tratando de pactar con los Centristas, son admiradores de la prestigiosa figura del ex-Presidente y actual Embajador en España, Dr. Carlos Manuel de Céspedes.

ALFREDO ALVAREZ PARA REPRESENTANTE

Nos comunica el señor Manuel Azoy y Calero, nacionalista del barrio de San Lázaro que en unión de distintos elementos de diferentes barrios está laborando en favor de las legítimas aspiraciones del joven Subsecretario de Gobernación señor Alfredo Alvarez, para llevarlo de candidato a Representante en las próximas elecciones por sus méritos contraídos con la revolución, y su labor administrativa desde esa posición, de reafirmación del Gobierno que preside el Coronel Mendieta.

Nadie con más méritos que Alfredo Alvarez — agrega Azoy—debe de ocupar un escaño en nuestra Cámara de Representantes, por su laboriosidad, juventud y honradez y por eso nos apresuramos a hacer q. el electorado conozca desde ahora los sacrificios de los hombres que como Alfredo Alvarez deben de ser premiados en la justa que se avecina.

ACCION SOCIAL IMPULSA LA CONSTITUCION DE LOS CONSEJOS LOCALES EN LA HABANA

Con el ruego de su publicación hemos recibido una comunicación de la Secretaría General de la Organización Acción Social, que firma el secretario, doctor Manuel Rodríguez Solsona, informándonos «que la comisión organizadora que tiene a su cargo la designación de los delegados provisionales para la formación y organización de los Consejos Locales de la Habana, se está impulsando rápidamente, habiéndose constituído, en el día de ayer, las siguientes nuevas delegaciones: en el Vedado, 17 número 482, letra F, doctor Silva Trujillo; en Virtudes 177, bajos, señorita Marta Gutiérrez; en Antón Recio 54, altos, Felicia Betancourt y en Consulado 90, el doctor Conrado Agustí.

NO ASISTIO A REUNION ALGUNA EL PRESIDENTE DEL PUN

Justo Luis del Pozo, Presidente del Partido Unión Nacionalista, ha desmentido categóricamente, la noticia dada a la prensa de haber concurrido a una reunión entre destacados líderes nacionalistas, para resolver problemas políticos del Nacionalismo y designaciones de comisiones.

Opina el máximo líder del PUN que tales iniciativas sólo compete a la Asamblea Nacional y que ya oportunamente se nombraron las comisiones de organización y propaganda en las distintas provincias.

EL DR. BRINGUIER REALIZA GESTIONES

El Dr. Enrique Bringuier, ex-Subsecretario de Justicia, con el Alcalde de Morón Dr. Martín J. del Pino, se interesó con el Secretario de Obras Públicas por la situación del crédito ya acordado para diversas importantes obras en aquella municipalidad.

El Dr. Bringuier Laredo, también sostuvo un cambio de impresiones con el Secretario de Sanidad doctor Ituarte, de quien solicitó mejoras sanitarias para Morón.

FALLECIO EL SEÑOR RAMON ANDINO

Ramón Andino y Jiménez, Presidente del Tercio Unión Nacionalista del barrio de Arroyo Apolo, ha fallecido. Desde hace días se encontraba bastante grave luchando con la muerte, bajo los efectos de una fuerte embolia cerebral, la muerte lo ha vencido, y el Tercio Unión Nacionalista ha perdido uno de sus hombres más valiosos de la Municipalidad habanera.

Andino, inseparable amigo del coronel Carlos Mendieta, luchó contra el Machadato. Su hogar, hoy entristecido, era el centro de cita de todos los revolucionarios. Para sus innumerables amigos, la pérdida es irreparable.

Hacemos llegar nuestra condolencia más sentida a sus familiares y amigos.

EL DR. CRUZ A SU FINCA

El doctor Carlos Manuel de la Cruz despachó ayer, como de costumbre en Línea y D, habiendo sido invadida su residencia por amigos y correligionarios.

Ya todo está preparado para la magna asamblea, que como anunciamos anticipadamente, tendrá lugar el próximo día 24.

El doctor Cruz, después de atender a sus visitantes se marchó en compañía de su distinguida esposa hacia su finca «Buenos Aires», de donde regresará el próximo martes.

EL PARTIDO DEMOCRATICO CONTINUARA SU ASAMBLEA

El doctor Joaquín Martínez de Pinillos, Secretario de Correspondencia del Ejecutivo Nacional del Partido Democrático Cubana, ha recibido instrucciones de ésta de que proceda a preparar todo lo concerniente con la organización de la Asamblea Provincial de la Habana, dado que este Partido se propone una vez que esté constituída la Asamblea Municipal de la Habana el próximo día 22 de los corrientes, convocar a los delegados electos por las distintas Asambleas Municipales de la Provincia, para organizar la Provincial. A ese efecto partirá hoy para Güines y sus alrededores el propio doctor Martínez de Pinillos.

ADHESIONES AL PRC DE SANTIAGO DE CUBA

Entre las diversas personas que visitaron las oficinas del Directorio Nacional Provisional del PRC, figura el señor Honorato Despaigne Nonchet, quien lo hizo por sí y para testimoniar la adhesión de importantes núcleos del autenticismo de Santiago de Cuba, Oriente, que desean sumarse al movimiento de reorganización del PRC con fines políticos.

Habana, 18 de mayo de 1935.

ACTIVIDADES DE ACCION SOCIAL

Con nutrida asistencia de amigos y simpatizadores del señor Rodrigo Brizuela, líder destacado de la agrupación Revolucionaria Acción Social, quedó constituído en días pasados un Comité en la Víbora.

Rebeca Reinold, activa luchadora de Acción Social, ha sido especialmente felicitada por el Ejecutivo de esa Agrupación por la eficiente campaña que realiza en pro de los ideales que sustenta la repetida entidad.

JOSE ANTONIO RODRIGUEZ Y EL NACIONALISMO PINAREÑO

El señor José Antonio Rodríguez, líder del PUN en Pinar del Río y que presta a Justo Luis del Pozo su más sincera cooperación, mantiene a través de sus actividades políticas de captación de prosélitos para el Nacionalismo, una bien ganada popularidad en la región pinareña.

El señor Rodríguez es de los hombres que hablan poco y hacen mucho.

EL DOCTOR LAREDO BRU Y LA POLITICA DE LAS VILLAS

Interrogando al Presidente del Consejo de Estado doctor Federico Laredo Brú, sobre política Villareña, nos dijo que estima que todas las diferencias existentes serían resueltas con alto espíritu de reconocimiento y justicia, y que está satisfecho del éxito que vienen obteniendo las informaciones públicas en el Consejo sobre el Proyecto del Código Penal.

Al despedirnos del doctor Laredo Brú, llegaba el doctor José Enrique Bringuier con quien sostuvo un amplio cambio de impreciones.

El doctor José Enrique Bringuier es destacado líder del nacionalismo de la ciudad procer y fué subsecretario de Justicia con Roberto Méndez Peñate.

LA GRAN FLOTA BLANCA

AL COMERCIO IMPORTADOR Y EXPORTADOR

El empleo de la Gran Flota Blanca para el transporte de carga representa utilidades concretas en efectivo. Todos los grandes adelantos se reunen en los rápidos turbo-eléctricos que hacen el servicio Habana-New York y viceversa. Para más informes llame al M-6975.

UNITED FRUIT COMPANY
Oficina de Pasajes: Prado 110-A, Tel. M-8268
Oficinas Generales: Muelle de Santa Clara, Tel. M-6975

Trasatlántica Francesa

A ESPAÑA
en 9 días
"MEXIQUE"
PBOXIMA SALIDA
10 DE JUNIO
VIGO, CORUÑA, GIJON, SANTANDER y ST. NAZAIRE

Para VERACRUZ = 3 de JUNIO

Salidas Semanales
NEW YORK — INGLATERRA — FRANCIA
"NORMANDIE"
El vapor mayor del mundo saldrá por primera vez de NEW YORK
7 de JUNIO

AGENCIA GENERAL
O'Reilly 66
Apartado 1090—Tel. A-1476
Cable: TRANSAT

OFICINA DE 3a. CLASE
Inquisidor 37
TEL. M-4528

PRO-RENOVACION NACIONAL

Sr. Director del periódico DIARIO DE LA MARINA
Ciudad.

Muy distinguido señor Director:

En la prensa diaria ha salido publicado un suelto firmado por varios de los combatientes de Gibara, aclarando el punto de que son solamente Expedicionarios de Gibara, el número limitado de individuos que pudo desembarcar del Ilse Volmouer y que tuvo que combatir en la ya famosa Villa Blanca.

Como quiera que dicho escrito tiende con marcada mala fé a restarme personalidad y méritos adquiridos. suplico a usted dé publicidad a la aclaración que adjunto.

Gracias anticipadas por su gentileza y me reitero su muy atento y s. s.

P, Fernández Trueba.

Contestación de P. Fernández Trueba a los expedicionarios de Gibara en que hacen constar que Trueba no es expedicionario

Cuando un grupo de personalidades de la antigua política cubana en combinación con algunos comerciantes e industriales interesados en dicha política y un escasísimo grupo de idealistas, tenían planeada la que luego se llamó Expedición de Gibara, ya con armas y barco comprados, hubo necesidad de contar con la juventud cubana de New York, bien exilada u opuesta al pasado régimen. El doctor Iturralde fué el encargado de ver a los que más se significaban dentro de esa juventud y se nos llamó a Andrés Garmendia y a mí para formar el grupo que formaría el grueso de esa Expedición.A la sazón trabajaba yo en unos planos importantes que debía de entregar a unos ingenieros americanos y de acuerdo con Garmendia, mientras él organizaba a los muchachos, yo terminaría los planos para que con el producto de los mismos pudiéramos hacerle frente a gastos de la organización revolucionaria que los dirigentes de la expedición no pagaba. Tan pronto terminé esos planos me puse al frente del movimiento con mi compañero, invirtiendo hasta el último centavo de mi trabajo en dicha labor revolucionaria. Testigos de éstos son numerosos «expedicionarios». Llegó la hora d epartir y hube de acordar con Garmendía y el propio doctor Iturralde que de nuestro grupo salieran solamente los siete individuos que necesitaba la dirección de la expedición para ciertos trabajos; éstos fueron, a excepción hecha del hoy capitán Alvaro Moreno, Oscar Montiel de la Rocha y Víctor García los que bien por su impaciencia o «miedo» tenían revolucionados a los grupos que comandábamos Garmendía y yo.

Esa misma tarde salimos nosotros para Atlantic City y por la madrugada embarcamos mar afuera a encontrar el «Ilse Volmauer» que habiéndose movido de la situación dada al patrón de nuestro barco, nos fué imposible abordar. Después prisión, sufrimientos y dolores principalmente por nuestros compaueros lanzados a la loca aventura de un suicidio seguro. Entonces éramos todos «expedicionarios». En el «Ilse Volmauer» se nos pasaba lista como si realmente estuviésemos presentes y «se nos daba por presentes». Más tarde se celebró una junta en la oficina del ingeniero Carlos Hevia, se constituyó la legión de Gibara del 31, donde figurábamos todos. Carbó, Lucilo de la Peña, Aldereguía, y los principales jefes de la expedición arribada reconocían en nosotros a los individuos de iguales méritos pues todos tuvimos la intención y deseábamos venir. Los que llegaron no fueron los más valientes ni los de mayor ideología precisamente sino «los que tuvieron la suerte de llegar». Sin embargo la ambición que entonces tuvieron del mando e hicieron fracazar lo que tantos sacrificios y desvelos había costado hacer, los ciega ahora al extremo de no reconocernos como expedicionarios de Gibara, a los que fuimos sus compañeros, a los que alimentamos cuando tenían hambre, a los que ayudamos en todos sus trances apurados y sus cuestiones pendientes con la justicia, a los que sufrimos por sus propias muertes.

Yo he sufrido todas mis amarguras de revolucionario, sólo. Venía con el corazón lleno de entusiasmo para hacer una Cuba nueva, son escasos los que pueden decir eso de los expedicionarios de Gibara de hoy, que enseguida asaltaron los puestos públicos y han desacreditado en más de una ocasión el nombre glorioso de revolucionario.

Yo no fuí combatiente de Gibara, expedicionario 31, aunque quieran retractarse ahora de ello los mismos que en momentos solemnes nos recordaban y pasaban lista en el «Ilse Volmauer». Quizás si hubiéramos llegado los que por circunstancias adversas no pudimos arribar, pasando solamente días de hambre, sed, prisión y zozobra; pero muy a gusto porque lo hacíamos por Cuba y no por buscar el «pedazo de jamón» o correr la aventura, no hubiera habido el desastre de Gibara porque aquellos idealistas que llegaron hubieran tenido a su lado una legión de patriotas sensatos que los hubieran secundados, haciendo fracasar a los que sólo pensaban en la conquista de una vida regalada.

Ahora bien, yo no quiero que se me considere, ni nunca he querido mezclarme con los combatientes de Gibara; primero, porque «no lo soy» y soy incapaz de «echármelas de héroe» y luego porque tengo personalidad propia bastante, aparte la modestia, para brillar con mi luz propia. Que lo diga si no esa misma población de Gibara a la cual ellos deben más que la vida y no han hecho lo más mínimo por ella, mientras mis humildes esfuerzos tienden todos a levantarla, con la misma ideología revolucionaria que me guiara en un tiempo a poner mi familia, mi vida y mi hacienda a la disposición de Cuba.

P. Fernández Trueba.

OPERADO

Ayer, con toda felicidad, fué operado del apéndice en la Sala «Mestre», del Hospital «Calixto García» por el eminente cirujano doctor Silvano Herrera, el joven estudiante Universitario Nicolás Inchaurtieta, hijo del destacado líder del Conjunto Nacional Democrático del mismo nombre.

Con ese motivo ha sido muy visitado el señor Inchaurtieta, por sus numerosos amigos y correligionarios.

LOS SARGENTOS NACIONALISTAS ACLARAN:

Los presidentes, secretarios y sargentos nacionalistas de la municipal de la Habana, nos han visitado para informarnos, en relación con una información política del barrio de San Isidro, en donde censuraban la actuación política del Presidente de la sargentería, señor Narciso Nanell; los siguientes extremos:

«Que el señor Narciso Nonell, presidente de los Sargentos Nacionalistas, en sus gestiones cerca del señor Secretario de Sanidad en favor de la sargentería Nacionalista. lo hizo debidamente autorizado por ellos, teniendo en su poder el doctor Oscar Edreira la firma del Presidente de los Nacionalistas de San Isidro, señor Alfonso, en donde autoriza al señor Nonell, para sus gestiones en favor de los Nacionalistas y se adhiere al voto de censura contra el doctor Ramón Sarcerni. por sus procedimientos en contra de la sargentería Nacionalista de la Provincial de la Habana. Los Presidente, Secretarios y Sargentos de la Municipal de la Habana, no se explican cómo es posible que sin previa convocatoria o anuncio en los periódicos se haya celebrado una Asamblea de Nacionalistas, cuyo procedimiento estiman al estilo de la vieja política del machadato».

PRO-RENOVACION NACIONAL

Con el ruego de su pueblicación recibimos la siguiente declaración:

«Ya las barreras que nos impedían el paso han desaparecido y podemos empezar la obra tan necesaria en nuestro medio. Una obra de construcción, tanto en lo económico como en lo político y social; en donde todas las voluntades sanas puedan colaborar sin distinciones de clases ni privilegios individuales, con la finalidad de una tarea en favor de los intereses de la mayoría, que es lo que el pueblo necesita. Nosotros queremos actuar siempre a tenor con la mayoría, y en consecuencia no solo queremos responsabilizarnos con nosotros mismos, sino con el pueblo, para que los corazones populares vean siempre que nuestra labor se dirige hacia una meta desinteresada, y por tanto, que abrigamos finalidades nobles de alejar la política de las manos de los privilegiados, que han sido siempre los que han gobernado a nuestro país, sin oír nunca las lamentaciones del pueblo.

Esta casta de privilegiados, que nos ha gobernado, no quiere reconocer sus defectos, y muy por el contrario, trata de inculcar al fluír de sus ideas malsanas en la mente decaída del pueblo, por los distintos procedimientos que se han usado a partir de la caída de la dictadura machadista, la antigua manobra política que ha llevado a la desolación a la República.

Estos hombres, con ropaje distinto o con el suyo propio, pretenden otra vez introducirse en los corazones de los hombres; adoloridos por los desmanes y atropellos dictatoriales de su individualismo desorbitado. Y es por eso, que desde un punto desinteresado, y a manera de vigía, es por lo que tratamos de daros un aviso: «No dejemos que esta casta que nos ha gobernado tan nefastamente, o más bien dicho, estas sombras resurrectas, nos envuelvan, pues desgraciados de nosotros si caemos en su emboscada». Hay que tenerlos lejos de nosotros, (pues de otra manera pudiera ser que nos contaminaran y veremos después, de estudiarlo detenidamente, que no llevan en el núcleo de sus organizaciones políticas, el lema impulsor del progreso para nuestra vida Nacional. Todo en ellos, es un puro sofisma. Y es por eso, que debemos tratar de no ver con los ojos ajenos. pues de otra manera, perderíamos la voluntad, actuando bajo la influencia destructora de estas castas que tantas ruinas han producido en nuestro medio.

Pro Renovación Nacional, hace saber al pueblo de Cuba y especialmente a nuestra juventud, que solo busca el Crisol de la vida Nacional y el triunfo de nuestras ideas de acuerdo con la época en que vivimos.

Sergio Bas Landeta.

CITACION DE LA AVANZADA DE AMIGOS DE PANCHITO DIAZ

Se recuerda por estas líneas a los amigos del señor Emilio Riveiro Vidal, que el próximo domingo. a las tres de la tarde y en la casa calle Gertrudis número 53, continuará la organización de la «Avanzada de amigos de Panchito Diaz en Arroyo Apolo». constituída en días pasados con tanto éxito.

Se encarece la más puntual asistencia.

BAIZAN. CASABUENA Y LA SARGENTERIA NACIONALISTA

El Presidente de la Sargentería Nacionalista de la Habana, Sr. Narciso Nonell, nos comunica la proclamación en todos los Términos Municipales de la Provincia de la Habana y en los 43 barrios de la Capital, de la candidatura para senador del coronel Celestino Baizán y del Dr. José Ambrosio Casabuena para Gobernador de la Habana, campaña que emprenderá la Sargentería Nacionalista, en justa y merecida recompensa por las miles de atenciones y simpatías que estos jefes del Partido Unión Nacionalista siempre le han dispensado a la Sargentería de los barrios y Términos Municipales.

Dice Nonell, que si en la Habana hay Nacionalismo se debe única y exclusivamente al coronel Baizán y al Dr. Casabuena.

CONSTITUIDO EL COMITE FEMENINO DE ACCION SOCIAL EN EL CERRO

Hemos recibido una comunicación de las líderes del Comité Femenino de Acción Social, en el barrio del Cerro, cuyo local social radica en Cerro 841, dándonos cuenta la Secretaria, Srta. Silvia Ramírres, de «que en la noche de ayer quedó constituído el Comité Femenino de Acción Social en la barriada del Cerro, resultando electa presidenta la doctora Adelaida San Pedro y vocales Conchita Ramírez Brito, Aurora Gutiérrez, Esther Marrero, Carmela Valdés Brito, Rita Vivó y las señoritas María, Adelaida y Alicia Tovar».

ACUERDOS DEL DIRECTORIO NACIONAL PROVISIONAL DEL P.R.C. (Auténticos)

En la sesión celebrada ayer por el Directorio Nacional Provisional del PRC, (Auténticos), en sus oficinas de Aguacate 38, altos, en esta ciudad, se adoptaron entre otros, los siguientes acuerdos:

1) Testimoniar públicamente el agradecimiento de este Directorio Nacional Provisional del PRC, para todos aquellos compañeros del interior de la República que por medio de cartas y telegramas continúan enviando su adhesión a la campaña de renovación y reorganización del Partido.

2) Felicitar expresamente a los auténticos de Yaguajay, Santa Clara y los de Remedios, en aquella provincia, por el entusiasmo con que se aprestan a la organización del Partido para las luchas cívicas.

3) Desautorizar a ciertos elementos perturbadores del municipio de San Luis, en Pinar del Río, por ser elementos contra-revolucionarios y anti-democráticos que intentan coaccionar a las masas sanas del autenticismo que desean conservar al PRC para imponer las conquistas de la Revolución Auténtica por las vías de la paz.

Habana, mayo 16 de 1935.

Directorio Nacional Provisional del PRC. (Auténticos)

NOTAS DE LAS OFICINAS DE «ACCION REPUBLICANA»

«Los doctores Carlos Márquez Sterling y Miguel Mariano Gómez, sostuvieron amplio cambio de impresiones, sobre la fusión de los partidos «Liberal» y «Acción Republicana».

Los doctores Rogelio Pina y Rigoberto G. Ramírez, Delegados ante la Comisión Conjunta por el Partido «Acción Republicana», efectúan un minucioso estudio del proyecto constitucional. para emitir informe, dentro del plazo señalado, ante la Comisión Mixta.

El doctor Ramón García Pedros, visitó el bufete del doctor Gómez. Le acompañaba el señor Luis Felipe Lizaso, leader nacionalista en el Término de Madruga. El doctor García Pedros sostuvo larga conferencia con el doctor Gómez sobre política y otros asuntos.

El doctor Edmundo Estrada, leader de «Acción Republicana» en Bayamo, concurrió a las oficinas de la Manzana de Gómez. El doctor Estrada ha de visitar en el día de mañana al doctor Gómez, para tratar importantes asuntos del Término en el cual figura como Jefe, relacionados con la fusión Liberal-Marianista y problemas relativos a los afiliados.

Los señores Agustín Darna, de Corralillo. José Vargas de Artemisa. Y el doctor Manuel Martí. de Mantua, cambiaron impresiones con el doctor Gómez.

Información Telegráfica del Interior de la Isla

Por nuestros Corresponsales a través del hilo directo del DIARIO DE LA MARINA

HABANA

SUFRIO QUEMADURAS GRAVES

REGLA, mayo 17. DIARIO. Habana. — Francisco Chamendi Ferrer, de Adriano 28, al limpiar con potasa unos muebles, en su domicilio ,sufrió quemaduras graves en el ojo izquierdo, con pérdida parcial de la vista.

NO PODRAN PULULAR POR LAS CALLES LOS MENORES EN HORAS DE CLASE

El doctor Gustavo Varona, en su carácter de Presidente de la Junta de Educación de Regla, se ha dirigido al Supervisor Militar de la Policía de Regla, teniente Luis Silva, para que los miembros de la misma procedan a la detención de todo menor que pulule por las calles, en horas de clase.

Expuma el doctor Varona que el niño abandonado a su suerte, no encuentra la prudente orientación que sólo la Escuela le ofrece, y que la despreocupación inexcusable de algunos padres es causa evidente del porcentaje, un tanto crecido, de analfabetos que tiene el país, no obstante el esfuerzo del Estado en difundir la instrucción primaria.

La Policía de Regla ha recibido órdenes de actuar activamente sobre este asunto. — *Alejandro Pérez*, Corresponsal.

QUISO MATAR A SU HERMANO CON UN CUCHILLO

MARIANAO, mayo 18. DIARIO. Habana. — El vigilante Antonio Martínez, detuvo a Esteban Pérez Betancourt, de 18 años de edad, residente en Primielles 73, Pogolotis, por haber querido herir con un cuchillo a su hermano Humberto, de 10 años, por un disgusto que tuvieron; la tía de los menores, nombrada María Pérez, tuvo que llamar a la policía. Esteban ingresó en el Vivac.

LOS PERICIALES FUERON SOLICITADOS

Los periciales que se encuentran revisando las cuentas y otros documentos en el Ayuntamiento de Marianao, fueron pedidos a Gobernación por el tesorero Antonio Rodríguez. Los datos que buscan son para presentarlos al Juzgado en la causa especial que por malversación se sigue.

ROMPIERON UNA VIDRIERA. LLEVANDOSE LOS ARTICULOS

El propietario de la tienda de ropas situada en la Calzada Real número 135, denunció en la Jefatura de la Policía que personas desconocidas para él rompieron una de las vidrieras grandes que tiene en el exterior del establecimiento, llevándose los cacos las mercancías que en la misma tenía expuestas al público, apreciando lo sustraído en la cantidad de cien pesos. La denuncia fué hecha por Norberto Nieto.

OTRO ROBO EN UNA RESIDENCIA

Rogelio González Padrón, vecino de San Jacinto 29, fué víctima de los cacos, los que por medio de la violencia de una puerta le sustrajeron prendas y objetos valorados en ciento cuarenta y cinco pesos.

ORDENA EL JUEZ ESPECIAL UNA INVESTIGACION

El doctor Sánchez Pessino, juez especial. ha ordenado a los periciales de Gobernación que actualmente se encuentran en el Ayuntamiento de Marianao que amplíen su inspección en otras documentaciones del Ayuntamiento. y rindan un informe concreto al Juzgado.

ACUSAN A UN CIEGO, POR ENAMORADO

José Martín Vals, natural de España, de 45 años de edad, vecino próximo al Colegio de Ciegos Varona Suárez, denunció que tiene una hija, nombrada Asunción Martín, la que conoció en el colegio a un ciego, nombrado Cástulo López Santos, el que se le brindó para enseñarla, y que Cástulo, armado de un punzón, trató de requerir de amores a su hija, siendo testigo del caso otro ciego, nombrado Rafael Ezequiel.

ENCUENTRAN UNA BOTICA CLANDESTINA

La doctora Lucila Barroso, sub delegada de Inspección General de Farmacias en Marianao, por orden de la Inspección General de Farmacia, se personó en la calle Pogolotti 366, para comprobar si efectivamente existía allí una botica clandestina, en dicha residencia vive Josefina López, encontrándosele artículos de farmacia, declaró Josefina que esos productos los tenía para su uso particular: practicarán investigaciones sobre este hecho.

SE DIRIGEN A LA CAMARA DE COMERCIO

La doctora Barroso se ha dirigido por escrito a la Cámara de Comercio de Marianao, comunicándole que según informes obtenidos por la Inspección General de Farmacia, en varias bodegas y otros establecimientos del término se venden artículos de droguería y farmacia, cosa que está terminantemente prohibido por la Ley de Farmacia.

LLAMADO A UN JUICIO EL CAPITAN B. HERNANDEZ

El juez correccional, doctor Martínez Bandujo, suspendió hoy el juicio seguido contra Manuel Mala, en el que aparece como acusador el capitán Belisario Hernández, ayudante del Coronel Batista, por faltas. El capitán Hernández no compareció.

NUEVE MENORES ANTE EL JUEZ, POR TIRAR PIEDRAS A LAS CASAS

Ante el juez correccional fueron presentados los menores Juan Jiménez Oliva, Armando Rodríguez, Osvaldo Arturo David Chan, Evelio Pérez, Julio Costales, Julio Soly Gómez, Jorge Fernández Luaces, Virgilio Aguilera y Francisco Gómez Sol, los que aparecen acusados por varias personas de tirar piedras a las residencias y a las personas en el barrio del Pocito. El doctor Bandujo dictó la absolución de los menores, requiriendo a los padres de los mismos.

NUEVA CAUSA CRIMINAL

Por el Juzgado de Instrucción de Marianao se ha remitido en el día de hoy al Juzgado Especial la denuncia producida por Adriano Medina contra el ex Alcalde de Marianao, P. Varela.

DECLARATORIA DE HEREDEROS

Se están cursando en el Juzgado de Primera Instancia de Marianao a fin de hacer la declaratoria de herederos de Rodolfo Juan Villegas Duque.

PREVENCION DE ABINTESTADO

El procurador E. Lavoi, ha instalado un expediente, para hacer la prevención del Abintestado de Joaquín López y González, fallecido hace meses, por sus herederos.

CUATRO PIEZAS TIENE LA CAUSA POR MALVERSACION

En la causa que por malversación se instruye en el Juzgado Especial de Marianao contra el ex Alcalde P. Varela, tiene cuatro piezas. — *A. Martínez*, Corresponsal.

MATANZAS

MISTERIOSA EXPLOSION EN UNA CASA EN MATANZAS

MATANZAS, mayo 17. DIARIO. Habana. — En la tarde de hoy se produjo una misteriosa explosión en la casa sita en Tirry 39, que se hallaba en ruinas por haber sido azotada por el último ciclón, registrándose un principio de incendio que fué sofocado por el extinguidor del Cuerpo de Bomberos.

Con el acta levantada se dió cuenta al Tribunal de Urgencia.

FUE ABUELTO UN ACUSADO. PARA QUIEN PEDIA EL FISCAL PENA DE MUERTE

Arturo Armada y Ramón Sánchez Miranda fueron condenados a $31.00 por tenencia de armas, por el Tribunal de Urgencia.

También fué juzgado y absuelto Candelario Cañizares, para quien el fiscal solicitó pena de muerte por infracción del Decreto-Ley número 813, de 1935, por serle favorable la prueba.—*Lovio*, Corresponsal.

DEMANDAS DEL PUEBLO DE JOVELLANOS

JOVELLANOS, mayo 17. DIARIO. Habana. — El pueblo exterioriza vivamente su disgusto por la supresión del Instituto acordado para esta localidad, y espera una sensata rectificación del acuerdo.

También se comenta la demora del crédito concedido para la reparación de calles, confiándose en que las autoridades complacerán estas demandas populares, por ser justas y merecidas. — *Prats*, Corresponsal.

EL SECRETARIO, SUBSECRETARIO Y DIRECTOR DEL TRABAJO, VISITARAN CARDENAS EL PROXIMO DOMINGO, DONDE SERAN HOMENAJEADOS

CARDENAS, mayo 17. DIARIO. Habana. — El próximo domingo, día 19, visitarán esta ciudad los doctores Emilio Gaspar Rodríguez y Marino López Blanco, Secretario y Subsecretario del Trabajo, respectivamente, así como el señor José Rivero Muñiz, director del Trabajo, y el señor Aurelio García Guerra, alto empleado de la mencionada Secretaría.

Los actos que se celebrarán en honor de dichos visitantes son los siguientes: un "cocktail" a las doce del día, en el local del Gremio de Estibadores; días cursos alusivos al acto; almuerzo en el Hotel "Louvre", visita a la industria "Arechabala", visita al Acueducto, visita a Varadero y brindis en el hotel "Torres", a nombre del ron "Habana Club".

Las colectividades obreras locales patrocinarán esos brillantes festejos.

EL PRESIDENTE DE LA REPUBLICA Y EL JEFE DEL EJERCITO ASISTIRAN A LA INAUGURACION DEL NUEVO CUARTEL EN CARDENAS

Se ultiman detalles para el recibimiento que se hará mañana en esta ciudad al Presidente de la República, coronel Mendieta, y al Jefe del Ejército, coronel Batista, que vienen a asistir a la inauguración del cuartel "Narciso López".

La ciudad está engalanada, y mañana será día festivo, declarado por la Alcaldía.—*González Bacallao*, Corresponsal.

ORIENTE

TRABAJARAN DOBLE TURNO LOS POLICIAS DE SANTIAGO DE CUBA

SANTIAGO DE CUBA, mayo 17. DIARIO. Habana. — El Supervisor de la Policía, teniente Angel Pino, en vista de la demanda de la sociedad santiaguera a causa de la poca vigilancia de la ciudad, ha dispuesto que desde hoy todos los policías presten doble servicio de vigilancia, o sea de doce horas diarias, así como que los policías que presten servicios especiales y comisiones en otras dependencias del Ayuntamiento, pasen a incorporarse.

Esta medida es aplaudida por la sociedad, que estaba alarmada por los continuos robos.

El teniente Pino gestiona compensar los trabajos de los policías municipales, abonándoseles sus mensualidades puntualmente, así como también los tres meses atrasados.

CONTRA LA LEY QUE PERMITE TENER ABIERTOS LOS COMERCIOS HASTA LAS 12 DE LA NOCHE

La Asociación de Comerciantes, que preside el señor Pedro Díaz, acordó en asamblea protestar contra la Ley que autoriza a los comercios a permanecer abiertos hasta las doce de la noche, por estimarla lesiva a los intereses del comercio. observando que esa Ley significaría volver al antiguo régimen de esclavitud y otras razones.

COMO JORNADA VERANIEGA, LOS COMERCIOS DE SANTIAGO SE ABRIRAN DE 7 A. M. A 12 M.

La Cámara de Comercio, la Unión de Detallistas y la Asociación de Comerciantes tienen proyectado, al igual que el año pasado, en vista del fuerte verano que se aproxima, abrir los establecimientos de siete de la mañana a doce del día, para que los patronos y empleados puedan disfrutar de las horas de la tarde en las playas y campos. Medida ésta que fué vista con grandes simpatías por todo el pueblo de Santiago.—*García*, Corresponsal.

SANTIAGO DE CUBA, mayo 18. DIARIO. Habana. — Un niño de 7 años, que aún está sin identificar, fué arrollado por el tren número 2, mientras cogía mieles bajo los tanques del central "Alto Cedro". En el hospital de Marcané fué asistido de lesiones gravísimas, que hacen temer por su existencia.

UN ENERGICO BANDO CONTRA JOVENZUELOS BELICOSOS

El Supervisor de la Policía de esta ciudad, teniente Pino, ha dictado un severo bando, a fin de regularizar los paseos en el Parque Céspedes, ya que un grupo de jovenzuelos tienen por sistema alterar el orden en dicho lugar, precisamente cuando los ciudadanos se disponen a pasar unas horas agradables. En el bando a que hago referencia, queda terminantemente prohibido caminar en dirección contraria a los paseantes, así como estacionarse en las orillas del parque citadino. Los soldados cuidarán el orden desde mañana.—*García*, Corresponsal.

Compañía Trasatlántica Española

El vapor correo
"HABANA"
saldrá DIRECTO el 19 DE JUNIO para:
VIGO, CORUÑA, GIJON, SANTANDER Y BILBAO

Salida para PUERTO BARRIOS y VERACRUZ:
"MARQUES de COMILLAS"
6 DE JUNIO

El vapor correo
"MARQUES DE COMILLAS"
saldrá DIRECTO el 18 DE JUNIO para:
LAS PALMAS (Canarias), CADIZ Y BARCELONA

Salida para VERACRUZ:
"HABANA"
12 DE JUNIO.

García & Díaz, Ltda Agentes Grales. Telf. M-6911 y M-6912
Palacio de la Lonja. Apartado 1690. Amgardíaz, Habana.

M.E.C.D. 2016

Un corsario del ejército voló sobre el "Cristóbal Colón" en los momentos en que zarpaba

Fué muy intenso el movimiento porteño el viernes. El ferry llevó 23 vagones cargados de piña, para York. Medio millón de pesos. Trae el «Oriente» abundante carga

INFORMACION GENERAL DEL PUERTO DE LA HABANA

Salió el «Cristóbal Colón»

Ayer, al mediodía, salió para Vigo, La Coruña, Gijón, Santander y Bilbao, el trasatlántico español «Cristóbal Colón», que lleva carga general y numerosos pasajeros, cuyos nombres publicamos en la edición anterior.

El Capitán Cabranes

Entre los pasajeros que embarcaron en el «Cristóbal Colón», figura el Capitán del Ejército Constitucional, señor Cabranes, ex Jefe del Cuerpo de Aviación Militar y actual Jefe de la Armería Nacional.

Numerosos compañeros de armas de dicho capitán, acudieron a bordo a despedirlo, entre ellos el Teniente Coronel Pedraza, Jefe de la Policía de la Habana, y varios oficiales de ese Cuerpo, concurriendo, también, el administrador de la Aduana, doctor Alberto Belt, quien dió todas las facilidades del caso.

Un avión corsario del ejército, piloteado por el Teniente Ceballos, hizo evoluciones sobre el «Cristóbal Colón», dejando caer un saquete de arena, con mensajes de despedida, a nombre del Cuerpo a que pertenece.

Dicho saquete fué recogido sobre la cubierta del «Cristóbal Colón», donde, haciendo una arriesgada pirueta, logró colocar, certeramente, el aviador.

Don Julián Alonso

Otro pasajero que fué objeto de una cariñosa despedida por parte de familiares, amigos y empleados, fué el señor don Julián Alonso, gerente general de la Empresa Naviera de Cuba, quien embarcó con su familia y su sobrino, señor Eusebio Coterillo Alonso.

Rafael Suárez Solís

En compañía de su hija María Teresa, embarcó, asimismo, en el «Cristóbal Colón», nuestro estimado compañero en la Prensa y distinguido intelectual, señor Rafael Suárez Solís, quien pasará una breve temporada en España.

Mucha animación

Dado el crecido número de pasajeros que embarcaron en el «Cristóbal Colón», fué intenso el movimiento de familiares y amigos que acudieron al muelle de San Francisco, para despedir a los viajeros.

Arrestado un falso policía

Los vigilantes de la Policía Marítima, Francisco Pereira y Victoriano Ontavero, de servicio en el «Cristóbal Colón», procedieron al arresto de José Jenaro Peña y Rodríguez, vecino de Apodaca número 48, porque pudieron comprobar que dicho individuo, exhibiendo la chapa de la Policía Nacional número 61, pasó a bordo, realizando el delito de usurpación de funciones, por lo que, mediante el oportuno atestado se le remitió al vivac, a la disposición del Juez de Instrucción de la Sección Primera.

Infidelidad o secuestro

Gran actividad demostró ayer, la Policía Técnica y la del puerto a bordo del «Cristóbal Colón», al objeto de comprobar si en dicho barco y con nombre supuesto o subrepticiamente, había embarcado el ex empleado de la «New York and Cuba Mail S. S. Co.», Adelino González, quien, hasta este momento, no se sabe si cometió un delito de infidelidad, o si, por el contrario, ha sido víctima de un secuestro para robarle.

Lo sucedido fué que el día 15 de los corrientes, y como tenía por costumbre, Adelino González, conserje de la oficina de pasajeros de la compañía, fué a la oficina central de la misma y recogió el importe de los sueldos de una quincena de todos los empleados del departamento de pasajeros, dirigiéndose, más tarde, a su casa, y según informó a su esposa partió, casi seguidamente, para la oficina de dicha compañía, situada en los bajos del Centro Asturiano.

Transcurrieron las horas y Adelino no llegó a su destino.

Comenzadas las investigaciones, González todavía no ha aparecido, no sabiendo su esposa qué ha sido de él, pues le extraña, sobremanera, que haya abandonado su hogar y a su pequeño hijo, al que demostró querer siempre.

Visto el fracaso de la búsqueda a bordo del «Cristóbal Colón», del González, se le está buscando por la ciudad y sus alrededores.

Trajo un millón de pesos

El ferry «Estrada Palma», trajo ayer, de Key West, dos vagones con 250 cajas cada uno, con un total general de un millón de pesos plata del cuño nacional de Cuba.

Con las precauciones y custodias de siempre, fué llevado, ese dinero, a la Tesorería General de la República.

Piñas

El «Estrada Palma», que salió ayer mismo, para Key West, lleva 23 vagones cargados de cajas de piñas, y dos, con azúcar.

«El Zacapa»

El vapor americano «Zacapa», llegó ayer, de Puerto Castilla, con 4 pasajeros para la Habana, y conduce 45 mil racimos de plátanos y mil sacos de cacao, para New Orleans.

Por este barco llegaron la señora Dolores de Torrado e hijos, esposa del Cónsul de España en Panamá, quienes se trasbordaron, seguidamente, al «Cristóbal Colón», para dirigirse a España.

El Jefe de Bomberos de Panamá

Entre los pasajeros en tránsito del «Zacapa», figura el señor Juan Guizado, Jefe del Cuerpo de Bomberos de Panamá, quien, al enterarse de la fecha conmemorativa que ayer, solemnizaron los Bomberos de la Habana, concurrió al cementerio para presenciar los actos que se efectuaron en el mismo.

En el «Zacapa» embarcaron en la Habana, Julio Zumeta y señora Carroll Oliver. Este barco tomó en nuestro puerto, 50 cajas de ron, 31 bultos de mieles, dos mil huacales de frutas y un automóvil.

El «Contessa».

—El vapor hondureño «Contessa», llegó ayer de New Orleans, con carga general y 7 pasajeros con destino a la Habana, y conduce carga y 37 pasajeros en tránsito para La Ceiba.

En este barco han llegado el señor Mario Guimaraes, Secretario de la Legación del Brasil en Checoeslovquia, y familia, Mae Reiss y Clara Cull.

El «Toledo».

—El vapor noruego «Toledo», llegó de Cristiania y escalas con carga general.

Un petrolero.

—Con sus taques repletos de petróleo, llegó de Venezuela el vapor americano E. J. Bullock.

—En el «Santa Lucía», embarcaron hoy para su país Dorothy Cox de la Embajada de los EE. UU. en Cuba.

El «Veragua».

—Mañana llegará de New York, el vapor americano «Veragua», de la «Flota Blanca», que trae 950 toneladas de carga y 4 pasajeros para la Habana, y conduce carga y 75 pasajeros en tránsito.

La recaudación.

—La Aduana recaudó ayer la cantidad de $71.969.59.

El «Oriente».

—El turbo eléctrico «Oriente», de la Ward Line, llegará hoy de New York, con mil toneladas de carga y pasajeros.

Por la noche zarpará de nuevo para New York, llevando gran cantidad de productos cubanos y numerosos pasajeros entre ellos César Fernández, Grace McIntyre, Emilio González y señora, Clara Senior, Martín Senior, D. Vicent Lombard, Josefina W. Kiball, Carrie L. Coggball, Fred H. Nichols y señora, Emily D. Fowler, Mariano F. Blanco, Juan M. Casanovas, y señora, Ana M. Suárez Nicolás Monteserín, y señora, doctor Emilio Bustillo y señora y otros.

El «Seatrain New York».

—El ferry «Seatrain New York», llegó ayer de New Orleans.

Salidas.

—Salieron ayer el «Cristóbal Colón», para Vigo, «Estrada Palma» a Key West, «Seatrain New York», para New York, el «Cities Service Toledo», para Norfolk y el «Empress of Britain», para New York.

MOVIMIENTO DE PASAJEROS POR LA VIA AEREA

Pasajeros llegados de Miami.

Llegaron los siguientes pasajeros: James Lanham, Norman Von Gerichton, Bertha Coomb, Mabel Coiner, William Coombs, Lillian C. Von Gerichten, Godfrey C. Coiner, Alejandro González.

Pasajeros llegados en el avión de Panamá.

Procedentes de Panamá, vía Jamaica-Cienfuegos, llegaron los pasajeros siguientes: R. E. Metcalf, Harland Cardwell, Walter Brown, Gene Harrison, José A. Zalduondo, Meredith Littlefield, y Faye Harrison.

Pasajeros llegados en el avión de Guantánamo.

Procedentes de Guantánamo y ciudades intermedias, llegaron los siguientes pasajeros: Ruth Schenk, y Miguel Vallejo, procedentes de Santiago de Cuba; Fernando Barrinaga, procedente de Manzanillo; y Felipe Ubide, procedente de Cienfuegos.

Pasajeros salidos para Miami.

A bordo del avión que salió ayer por la tarde para Miami, embarcaron los pasajeros siguientes: Norman Von Gerichten, Lillian Von Gerichten, Marion Robertson, Alex R. Robertson, John Y. Seskis, Patricia Wharton, Samuel Swift, Mary Jones, Paul Jones, Ruth Schenk, Howard P. Powders, Richard K. Lee, Bebe Lamont, Mary Clark, Allen Marcus Hazel Bixel, Charles Applegate, Ruth Coffman, Henry Lauten, Janes F. Wood, Ramón de la Cruz, Margot D. la Cruz, José Kates, Mary Kates, Luis Mir, José R. Geada y Ramón Lorenzo.

Pasajeros salidos para Miami en el segundo avión.

A bordo del avión que salió ayer por la tarde para Miami, embarcaron los pasajeros siguientes: R. E. Metcali, José A. Zalduondo, Harland Cardwell, Meredith Littlefield, Walter Brown, Faye Harrison, y Gene Harrison.

Pasajeros salidos para México.

En el avión regular que salió ayer por la mañana para Mérida, embarcaron los pasajeros siguientes: Filemón Lepe Ruiz, Bertha Coombs y William Coombs.

Pasajeros salidos para el interior.

A bordo del avión regular que salió ayer por la mañana a las 7:30 a.m., del Aeropuerto de «Rancho Boyeros», para Guantánamo y ciudades intermedias, embarcaron los pasajeros siguientes: E. H. Tennan, para Cienfuegos; Justino Marcelo, para Santa Clara; Francisco Enriquez, y Armando Espigull, para Santiago de Cuba.

De Día en Día

Desde hace largos años el Municipio de la Habana está anquilosado en la prestación de los siguientes servicios públicos, gratis para la comunidad:

Alumbrado público.

Servicio de extinción de incendios.

Dos hospitales.

Varias casas de socorro.

Y una banda municipal.

Con diferencias casi inapreciables, el pueblo de la Habana ha visto pasar Alcaldes y Mayores sin que se le haya ofrecido nada nuevo, razón, sin duda, por la que apenas si se han interesado en la elección del primer vecino de la ciudad, más que aquellos que pensaron colocarse en el Ayuntamiento.

El actual Alcalde, sin embargo, parece ser más inclinado a las innovaciones que sus antecesores. No se propone limitarse, por lo visto, a que **siga habiendo** banda de música, casas de socorro, hospitales municipales, bomberos y alumbrado público.

A ese respecto dicen los periódicos que tiene varias reformas en cartera, pero solamente con que logre sacar del cartapacio una de ellas, le aseguramos que se cubrirá de gloria.

Nos referimos a esa construcción que proyecta de una gran piscina para niños, a la entrada del Vedado, aprovechando tal vez las vastas «furnias» que allí existen y que tan fácilmente se pueden poner en comunicación con el mar, cosa de que los millares de niños habaneros que hoy se ven impedidos de darse tan saludables baños, pueden hacerlo higiénicamente y sin riesgo.

Es sencillamente vergonzoso que la ciudad tropical más importante del mundo, no cuente, siquiera, con piscinas de agua dulce para que la población infantil pueda solazarse unas horas durante la tórrida canícula; previsión tenida en cuenta, por contraste deprimente para nosotros, por los municipios de numerosas ciudades que sólo tienen un verano de tiro rápido.

Y a ese respecto quizás haría bien el doctor Belt complementando su proyecto con la instalación de piscinas en los barrios, dotadas de agua corriente y surtidores, para recreo de aquellos nijos a quienes se les dificultase concurrir a la gran piscina del Vedado.

Millones que el Ayuntamiento gastara en esa atención, habrían de estimarse bien invertidos, por cuanto ciudadano consciente considera el problema representado por una infancia que, no teniendo la suerte de pertenecer a familias ricas o bien acomodadas, vive privada de toda expansión, ya que, para mayor inconveniente, nuestros parques son pocos, exiguos y detestablemente acondicionados.

Quien quiera, en fin, que desee dejar un destacado recuerdo de su paso por la Alcaldía de la Habana, tendrá que acometer y ejecutar (hasta llegar a un empréstito municipal, si es preciso) esta grande y necesaria reforma urbana, a la que el doctor Belt debe lanzarse con verdadero impulso.

Es ya tiempo, en efecto, de que cese el dantesco espectáculo de los pobrecitos nijos habaneros, respirando muchas veces como viejos asmáticos el vaho infernal que despide el pavimento de nuestras ahogadas calles en los días festivos.

Y conste, por cierto, que eso de «los pobrecitos nijos habaneros», va con el 90 por 100 de los niños de la Habana; por lo cual el magnífico proyecto de los balnearios municipales infantiles debe planearse en forma de que puedan ser aprovechados por todos, sin desdoro para nadie, como ocurre en Madrid, Berlín y muchas ciudades americanas, donde se tiene en cuenta a los nijos pobres, pero también a los pobres niños en general.

TARTARIN DE TARASCON

Expresan su satisfacción los conductores de ómnibus por la reconstrucción de varias calles

Comerciantes, industriales y propietarios de Batabanó acuden a Obras Públicas en solicitud de que se inicie la reparación de la carretera de La Habana a ese pueblo

Una comisión de comerciantes: industriales y propietarios de Batabanó, compuesta de los señores Saturnino González, Máximo Martínez, Elías Zarabozo, Juan J. Lauzada, José Manuel Veguero, Juan R. Oropesa, doctor R. Delgado y Nicolás Gutiérrez, estuvo a visitar al Sub Secretario de Obras Públicas, interesando del señor Francisco Díaz, la reparación de la carretera de la Habana a Batabanó, cuyo estado está causando enormes perjuicios a los intereses de aquel pueblo y a los comprendidos en el recorrido de la misma, en el intercambio de productos, en la vida industrial y comercial, y privándole del beneficio del turismo nacional y extranjero que se dirige a Batabanó cuando la carretera está en buenas condiciones.

OTRAS COMISIONES

También fueron atendidas por el Sr. Francisco Díaz, otras comisiones, entre las que recordamos una de los barrios de la Víbora, que acudió a interesarse por la reparación de la calle Lagueruela a la que desde hace años no se le ha dedicado la menor atención.

Otra comisión de Jesús del Monte, estuvo a dar las gracias al señor Díaz, por las obras ejecutadas en el barrio.

También recibió una comisión de propietarios e industriales del Cerro, que fueron a patentizar su gratitud al Departamento de Obras Públicas y al señor Díaz, por el arreglo de las calles que se viene ejecutando en el barrio y en el Reparto Las Cañas.

LOS PAGOS A LOS JORNALEROS

Siguiendo el orden establecido en los pagos al personal jornalero, se han iniciado ayer los pagos correspondientes a la primera quincena de Mayo, correspondientes a los sectores de limpieza de calles, recogida de basuras, transporte, calles y parques, alcantarillado y bacheo.

EL PAGO AL PERSONAL

El Pagador y Colector Central del Departamento señor García Bango, ha cursado órdenes a los Jefes de Negociados, para que habiliten las núminas del personal de los mismos a fin de poder pagar el día 27 del actual, en las primeras horas de la mañana, si el señor Secretario de Hacienda hace la situación de fondos para ese día, como se espera a causa de estar fijado para el día 29 el Sorteo Extraordinario Pro Turismo.

EL HOSPITAL LILA HIDALGO

Por el ingeniero señor Jorge Luis Echarte, del Negociado de Construcciones Civiles y Militares, se ha dispuesto el comienzo de las obras interesadas para el Hospital Lila Hidalgo, por su Director. No existiendo crédito para estas obras, se están ejecutando con el material sobrante de otras obras realizadas por la Secretaras de Obras Públicas.

DE LA DIVISION DE ALCANTARILLADO

El ingeniero señor Masas, de la División de Alcantarillado ha informado de los trabajos que se ejecutan para la construcción de los drenes de Acosta y Patrocinio, en la Víbora, y el de la calle Arzobispo en el Cerro.

LOS OMNIBUS ALIADOS

Una comisión del Ejecutivo de la Asociación de Omnibus Aliados, estuvo en la Secretaría de Obras Públicas, para dar las gracias por la reparación llevada a cabo en las principales vías de circulación.

EL GOBERNADOR DE PINAR DEL RIO

Para tratar de varias obras en la provincia de Pinar del Río, se entrevistó el Gobernador de aquella provincia señor Navarro, con el señor Francisco Díaz.

Estuvo en la Secretaría el Ex Gobernador de la Habana, señor Ernesto López, entrevistándose con el Jefe del Distrito de la Provincia de la Habana, a interesarse por distintos asuntos.

El domingo en la noche o el lunes a primera hora saldrá el "Patria" con rumbo a Cuba

El crucero cubano ha sido objeto de constantes visitas de parte de los Veteranos de la Guerra Hispano-Americana, de las autoridades y de la colonia cubana de Filadelfia

Es casi seguro que mañana domingo por la noche, o el lunes a primera hora zarpe de Filadelfia el Crucero «Patria», cuya visita ha sido un éxito para Cuba.

El «Patria» fué enviado, por el Gobierno para que tomara parte en el Día del Almirante Dewey, pero el pueblo y las autoridades tanto de marina como del Estado no solo de Filadelfia, sino de New York, han demostrado sus grandes simpatías por el pueblo de Cuba.

Según informes llegados al Estado Mayor, el Almirante Jefe de las fuerzas navales americanas de Filadelmia, envió a bordo tan pronto llegó el «Patria» a uno de sus ayudantes para saludar al Comandante Gamba y a sus hombres.

Poco después pasó a bordo el propio Almirante, quien fué cumplimentado por toda la oficialidad del «Patria», buque que recorrió en casi todos sus departamentos, tributándole elogios.

Al desembarcar el Almirante, las baterías del «Patria» le hicieron el saludo de ordenanza.

Continuamente comisiones de la Asociación de Veteranos de las Guerras extranjeras de los EE. UU., en cuya asociación figuran más de cinco millones de veteranos, visitaron el barco cubano.

Sus tripulantes en general recibieron en todos los momentos agasajos y atenciones del pueblo filadelfiano, demostrando las grandes simpatías que allí se siente por Cuba.

El Día del Almirante Dewey, puede decirse sin jactancia que fué más bien el Día de Cuba, tales fueron las demostraciones que el pueblo de Filadelfia hizo a la columna cubana, que con bandera desplegada y banda de música ocuparon el lugar de honor entre las fuerzas que marcharon en Honor del Héroe de Cavite.

La banda del Estado Mayor de la Marina obtuvo el primer premio entre los concursantes de bandas militares y civiles, incluyendo la famosa Orquesta Sinfónica de Filadelfia, cuyos profesores estuvieron muy interesados en los programas de la banda cubana.

El Senador Coglan hizo grandes elogios por medio de un discurso de las fuerzas navales cubanas allí presentes y dedicó párrafos muy hermosos para Cuba.

La Asociación de Veteranos de las Guerras Extranjeras ha concedido una Placa al Crucero «Patria», como recuerdo de su viaje a Filadelfia este año, y además ha acordado conceder Medallas y Títulos de Miembros de Honor de esa Institución al Presidente de Cuba, Coronel Carlos Mendieta, al Jefe del Estado Mayor del Ejército Coronel Fulgencio Batista y al Jefe de Estado Mayor de la Marina Teniente Coronel Angel A. González.

Se agita la idea de que una alta representación de esos veteranos norteamericanos venga a Cuba para ser ellos los que impongan las condecoraciones. Tales son a grandes rasgos los éxitos alcanzados por los marinos cubanos en Filadelfia.

EL LUNES—día de fiesta Nacional—el comercio estará cerrado. Aproveche el día de hoy para hacer sus compras en EL ENCANTO. De un modo muy especial, le interesa ver nuestras espléndidas colecciones de artículos de playa para señoras, caballeros, niñas y niños.

El Encanto

¡La primera

VENTA ESPECIAL

de la temporada en El Encanto!

HOY: último día

¡Sedas estampadas, valistras estampadas, seersuckers, piqués, pajitas de maiz, batistas y otras telas diversas entran en esta primera Venta Especial en magnífica variedad!
¡Más de 80 dibujos distintos: listas, cuadros, flores, fantasías, dibujos geométricos, etc.! ¡La más variada y rica combinación de colores! ¿Precios? Incomparablemente interesantes: precios de Venta Especial de EL ENCANTO.

Corte de 4 varas de magnífica seda estampada de gran novedad. Más de 50 diseños distintos **3.55**

Corte de 4 varas de excelentes sedas valistras en las más elegantes estampaciones **1.58**

Corte de 4 varas de Seersuckers, piqués, pajita de maiz, batistas y otras telas, en una gran variedad de exquisitos estilos y diseños **1.65**

PLANTA BAJA

El Encanto

Medias de

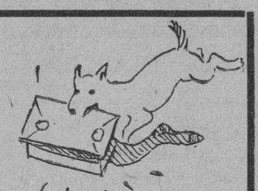

Muselina de hilo:

Las medias de verano por excelencia.

Elegantes como si fuesen de seda y extraordinariamente frescas. EL ENCANTO acaba de presentar una admirable colección en todos los colores de verano.

Medias de muselina de hilo puro en tejido extrafino, lisas y con cuchilla calada **80c.**
Media docena **4.50**

Medias de muselina en finísimo tejido extrafino sin brillo con cuchilla culada al costado **90c.** Media docena **5.00**

Medias de muselina extrasuperior en finísimo tejido de gasa sin brillo ..... **1.00 y 1.15**

Escarpines.

Un gran surtido de escarpines de hilo para niñas y señoritas, en una extensísima variedad de colores y combinaciones muy nuevas. Desde **35** hasta **75c.**

Escarpines de seda y fibra, de excelente calidad, blancos y en colores con el puño combinado. Desde **25c.** hasta **80c.**

PLANTA BAJA

El Encanto

El Departamento Postal servirá a usted cualquiera de los artículos anunciados.

"El Encanto" presenta en el Tercer Piso, especialmente para las próximas fiestas, una admirable colección de

ZAPATOS importados.

en elegantísimos modelos de

vestir, calle y sport

según las últimas ideas de la moda. Todos los anchos, colores y combinaciones de colores:

Elegante sandalia blanca trenzada en glacé 8.50

De glacé blanco todo, muy original 8.00

Elegante modelo de sport de piel Elk blanca. Igual en carmelita 6.50

Original modelo de antílope y glace blanco 10.00

Modelo Oxford para llevar con trajes de calle, en glacé blanco con detalles negros. Igual en blanco y carmelita y blanco todo 9.00

Finísimo modelo de glacé blanco, para tarde y noche 10.00

El Encanto

El Departamento Postal servirá a usted cualquiera de los artículos anunciados.

M.E.C.D. 2016

SECCION A

TELEFONOS:
Dirección A-3277
Jefe de Redacción. A-3205
Sección de Sports M-7912

DIARIO DE LA MARINA

TELEFONOS:
Quejas M-7911
A. Clasificados . . A-3333

SECCION A

AÑO CIII — EL PERIODICO MAS ANTIGUO DE CUBA — LA HABANA, SABADO, 18 DE MAYO DE 1935 — ACOGIDO A LA FRANQUICIA POSTAL — PAGINA TRECE

LA ACTUALIDAD

Contra el paro forzoso

Por LEON ICHASO

EL problema del paro forzoso, que desde años atrás viene sufriendo España, aunque no con tanta intensidad como otras naciones, está preocupando hondamente a su Gobierno. No es ya con verborrea de discursos ni con proyectos teóricos y fantásticos, como los del bienio social-azañista, con lo que se pretende remediar o mitigar el mal. Son planes concretos, prácticos y factibles los que ahora se presentan para su definitiva deliberación. Tras la proposición de Ley de la Acción Popular Agraria, ha dirigido esta misma agrupación al Gobierno un memorándum y un proyecto que abarcan, respectivamente, cuanto atañe al complejo y transcendente problema en sus bases generales y a las medidas fijas que sobre ellos se han de adoptar.

No se puede acometer esta empresa sin que antes se sepa con qué recursos y con qué créditos se ha de contar para realizarla. A este fin es, ante todo, necesaria una nivelación de los próximos presupuestos, de modo que los gastos de las actuales secciones no superen, a lo menos en 1935 ni durante el 1936, a los pagos realizados. Se ha de efectuar una reforma tributaria que, gravando intereses de cédulas, obligaciones, préstamos y derechos reales y con un impuesto sobre la gasolina, acreciente los ingresos del Estado. Se ha de establecer la reducción de tipos de interés en el Banco de España para excitar el abaratamiento de los tipos de intereses de las Bolsas nacionales y estimular y facilitar de este modo las conversiones voluntarias de la Deuda Pública. Han de aminorarse considerablemente las remuneraciones a los funcionarios públicos que no son sueldos ni dietas, sino gratificaciones y cuyo presupuesto asciende nada menos que a doscientos millones de pesetas. Se ha de suprimir de los egresos nacionales, desde julio próximo, la subvención anual de 50 millones de pesetas al Instituto de Reforma Agraria. Esta asignación se escapaba infecundamente por los huecos burocráticos de dicho Instituto. La referida subvención se destinará al Patrimonio Forestal de España para realizar un vasto plan de trabajos forestales en las comarcas en donde se siente el paro con mayor intensidad.

Estas son las principales líneas generales de la política económica que se ha de seguir en los presupuestos que se preparan. Vienen después el programa de aplicación práctica contra el paro que, en parte, ha sido presentado ya a las Cortes en un proyecto de ley, y en el cual se señalan las obras públicas que para crear trabajo se han de realizar y los créditos que en ellas se han de invertir.

En el documento que ahora glosamos se determina la «política suplementaria» contra el paro que ha de seguir el Gobierno. Según ella, éste podrá autorizar a las grandes Compañías ferroviarias para emitir obligaciones hasta la suma de 100 millones de pesetas destinadas a la mejora de las redes desde julio próximo hasta 31 de diciembre de 1936.

Se acordará, además, la creación de un Fondo de Previsión contra el Paro Forzoso, con aportaciones obligatorias de patronos y obreros, destinadas a conceder subsidios a los trabajadores inscriptos en el censo de la industria o profesión respectiva, que involuntariamente se encuentren sin trabajo. La recaudación de las referidas cuotas correrá a cargo del Jurado Mixto o entidad encargada de la ejecución del acuerdo mencionado. Cuando los Ayuntamientos, Diputaciones Provinciales y demás Corporaciones locales decidan espontáneamente acudir en socorro de los trabajadores parados, con subsidios o socorros pecuniarios, lo harán también mediante la creación de una Caja o fondo de paro que estará regida por una Comisión de concejales, representantes patronales y representantes obreros, por partes iguales.

Completa este plan, cuya previsión y cuya eficacia saltan a la vista, la constitución de una Junta Nacional adscrita al Ministerio del Trabajo. Formarán parte de ella los subsecretarios de Obras Públicas, Agricultura e Instrucción Pública, los directores generales de Trabajo, Propiedades e Industria, el Interventor General de la Administración del Estado, un representante del Instituto Nacional de Previsión, otro de la Federación de Cajas de Ahorros, cuatro por el Consejo de Trabajo, dos de la clase patronal, dos de la obrera, un ingeniero y un arquitecto designados por el Instituto Nacional de Ingenieros civiles y Colegio Nacional de Arquitectos, respectivamente.

Ni el más mínimo hálito de partidarismo puede entrar por esa Junta y empequeñecer ese plan, el más sabio, el más integro, el más práctico de cuantos se han presentado en España.

Lea AVANCE todas las tardes. Dirigido por José I. Rivero.

GOICOECHEA PIDE ALIANZA CON ITALIA, Y MAURA CON INGLATERRA

CONMUTAN LA PENA A SIETE REOS DE MUERTE

El duque de Alba ha rendido a la Academia un informe de su último viaje de estudios

La Corporación de la Historia ha designado al Duque de Lema para que la represente como ponente en cuanto a la petición de Nueva York sobre manuscritos y arqueología

MADRID, mayo 17. (WP).—En el Consejo de Ministros celebrado esta mañana bajo la presidencia de Lerroux se trató principalmente de los planes de defensa nacional, adoptándose algunas medidas que serán inmediatamente conocidas y otras que se traducirán en decretos de carácter reservado.

El Consejo acordó conmutar la pena de muerte impuesta a siete individuos complicados en la revolución de Octubre.

CONDECORADO EL MINISTRO DE EDUCACION DE FRANCIA

MADRID, mayo 17. (WP).—El Gobierno ha concedido la Banda de la República al Ministro de Educación de Francia M. Mallarme, que ha venido a esta capital para asistir a la inauguración de la Casa de Velázquez.

MADRID, mayo 17, (SE.)—En sesión celebrada por la Academia de Historia, fué leída una comunicación de la comisión provincial de Monumentos de Oviedo elogiando el informe del señor Gómez Moreno sobre la destrucción de la Cámara Santa y el estudio de las posibilidades para aminorar las pérdidas y reparar los daños.

Pasó a informa del señor Prieto Vives el comunicado referente a la celebración del próximo Congreso de Arqueología e Historia de Bélgica y quedó designado el marqués de Lema ponente sobre la petición de la Academia Nacional de Ciencias de Nueva York, sobre formación de inventarios de manuscritos y objetos arqueológicos, para ejercer una detenida inspección sobre los referentes a cada institución.

Por último, el duque de Alba, director de la Academia, dió noticia de su viaje de estudios a Grecia durante el pasado septiembre y relató las antigüedades visitadas en Priene, Efeso, donde existe una calle de gran anchura que fué la primera que tuvo alumbrado nocturno.

También dió cuenta de su visita a Pérgamo, donde se halla el primer templo redondo conocido; del descubrimiento de Troya y el hallazgo del emplazamiento de la ciudad después del año 1840 por Schiemann, de la que se ven claramente los restos de tres ciudades. En Salónica recuerda su visita al Arco de Galerio, la magnífica rotonda construida en tiempo de este Emperador y sus magníficos mosaicos.

Del Monasterio de Atos, que comienza con la vida monarcal en el siglo X, cuando Atanasio de Trebisonda llevó los primeros monjes junto al Mileto, manifestando que en la actualidad, en los 17 monasterios griegos, el ruso, servio y búlgaro, hay un total de 12,000 entre padres, novicios y anacoretas. También da cuenta de su visita a la muralla recientemente excavada de la ciudad de Pagas, en donde se han encontrado estelas votivas pintadas de la época helenística muy curiosas, así como pudo ver las pinturas griegas del siglo VI o VII antes de Jesucristo descubiertas en Compta.

J. Gil Robles irá de visita oficial a Paris

Por vez primera desde que existe censura de Prensa, ayer no fué tachado nada

MADRID, mayo 17. (WP).—Con motivo de la inauguración de la línea aérea Madrid-París habrá un intercambio de personalidades. A Madrid vendrá el Ministro del Aire de Francia, general Denain, y visitará París en breve el Ministro de la Guerra español, señor Gil Robles.

NO SE TACHO NADA A LOS PERIODICOS

MADRID, mayo 17. (WP).—El Ministro de Estado manifestó hoy a los periodistas que el Ministro de la Gobernación había dado cuenta hoy a sus compañeros de Gabinete que hoy, por primera vez desde que estableció la censura, no se había tachado absolutamente nada a los periódicos.

PROMULGADO EL MODUS VIVENDI CON URUGUAY

MADRID, mayo 17. (WP). — El Presidente de la República, señor Alcalá Zamora, ha firmado un decreto que promulga la ley aprobada recientemente por las Cortes ratificando el modus vivendi entre España y el Uruguay.

DAN ORDEN DE DETENCION CONTRA EL VICECONSUL DE COLOMBIA EN SEVILLA

SEVILLA, mayo 17. (AP.).—El Juez ha ordenado la detención del Vicecónsul de Colombia, Alfonso Majia Rodríguez, el cual hirió, en una reyerta de derecho común, al abogado de oficio, Antonio Cantos. Debido a encontrarse enfermo, se ha situado una guardia en su casa.

El Sr. Fernández Araoz tomó posesión como gobernador del Banco de España

MADRID, mayo 17. (SE).—Tomó posesión del cargo de gobernador del Banco de España el nuevo gobernador don Alejandro Fernández Araoz.

Con todas las formalidades de rigor, el subgobernador primero, señor Pan, dió la bienvenida al señor Fernández Araoz, expresando acto seguido, lo mucho que el Banco puede esperar y espera de la capacidad y méritos indiscutibles que adornan la recia personalidad de la figura elegida por el Gobierno para regir los destinos de la primera Institución de crédito.

El consejero, señor Coronas, insistió sobre las manifestaciones del señor Pan, matizándolas del tono de simpatía y cariño con que el nombramiento se ha acogido en la esfera económica en general, pero de una manera especialísima en el Consejo del Banco de España.

El nuevo gobernador, señor Araoz, agradeció las palabras y los elogios de que había sido objeto, poniendo de relieve la disposición que le anima a trabajar y cooperar al engrandecimiento del Instituto de emisión, que por sus características especiales es tanto como cooperar a la prosperidad de la economía española.

El señor Fernández Araoz juró el cargo, siendo acto seguido felicitado por todos los elementos del Consejo.

El nuevo gobernador del Banco de España, don Alejandro Fernández Araoz.

España, por su situación, puede ser la clave de la política en el Mediterráneo, dijo Ventosa

En el Consejo de Ministros se aprobaron algunos decretos reservados sobre defensa nacional, en tanto en las Cortes se abría interesante debate sobre política exterior española

MADRID, mayo 17. (WP).—Coincidiendo con el Consejo de Ministros que se ocupó del plan de defensa nacional, en el cual se aprobaron algunos decretos de índole reservada, según se ha anunciado, en la Cámara de los Diputados se desarrolló hoy el debate sobre política internacional suscitado por el Conde de Romanones.

Nueve oradores intervinieron hoy en el debate, siendo la nota destacable de los discursos el deseo de que España salga de su aislamiento peculiar y empareje su política mediterránea con algunas naciones que ejercen allí predominio.

Durante el debate se expusieron distintas tendencias a este respecto. El jefe monárquico, don Antonio Goicoechea, defendió la política de alianza con Italia, mientras Miguel Maura, republicano conservador, defendió el acercamiento a Inglaterra, insinuando que Francia trata a España con desafecto.

El mejor discurso de todos es, según el consensus de las opiniones en el Congreso, el pronunciado por el regionalista Ventosa, conteniendo distintas sugestiones para el Gobierno.

Alegó Ventosa que España pone demasiada modestia en sus tratos con las naciones extranjeras, ayudando a algunas de ellas con generosidad que parece ingenuidad.

Señaló que la política internacional española se ha caracterizado siempre por la falta de preparación para los tratados diplomáticos, sin comprender los gobiernos que España, por su situación geográfica, puede ser la clave de la política mediterránea y que con levísimo esfuerzo puede hacer sentir su fuerza militar.

También fué preocupación de todos los oradores el problema de Tánger, aunque reconociendo que para la reivindicación del Tánger español se impone la denuncia del Estatuto a fin de lograr la preponderancia que a España corresponde atendiendo a que Tánger por su idioma, población y moneda es español.

El debate continuará el martes próximo, proponiéndose el Ministro de Estado, Rocha, contestar principalmente a las sugerencia sobre la denuncia del Estatuto de Tánger.

Firmado el decreto sobre la fortificación de las Baleares y las mejoras de la aviación

El nombramiento del General D. Francisco Franco como Jefe del Estado Mayor español ha sido muy bien recibido. Gil Robles se propone reorganizar el Consejo Supremo de Guerra

MADRID, mayo 17. (AP.).—El Ministro de la Guerra, José María Gil Robles, hizo público que el Presidente Alcalá Zamora, ha suscrito un Decreto, relativo a las defensas nacionales, que no se dará a conocer sino dentro de varios días, en sus términos más amplios. Se sabe que la mencionada disposición concierne a las defensas de las islas Baleares y a ciertos puertos del Mediterráneo. También se adoptan ciertas disposiciones, relativas al mejoramiento de la aviación nacional.

ELOGIAN EL NOMBRAMIENTO DE FRANCISCO FRANCO, PARA JEFE DE ESTADO MAYOR

MADRID, mayo 17. (AP.).—En los centros militares se aplaude el nombramiento del general Fracisco Franco como Jefe de Estado Mayor, por cuanto es uno de los más eficaces generales del ejército español, y se encuentra en situación de ejecutar el plan de reorganización militar. Franco, además, es, en política, uno de los más resueltos mantenedores de los programas de Gil Robles.

REORGANIZARA GIL ROBLES, EL CONSEJO SUPREMO DE GUERRA

MADRID, mayo 17. (WP.).—El Ministro de la Guerra, señor Gil Robles, ha declarado que proyecta la reorganización del Consejo Superior de Guerra, a fin de que sea un organismo que responda a las exigencias actuales del Ejército. Integrarán el Consejo Superior de Guerra, varios vocales permanentes y otros eventuales, designados, libremente, por los ministros.

General Francisco Franco.

Entre los proyectos del Ministro de la Guerra, figura el traslado de los servicios aeronáuticos, que ahora dependen de la Presidencia del Consejo de Ministros, al Ministerio de la Guerra.

FRANCIA ESTA POCO AMISTOSA HACIA ESPAÑA

Rodríguez Vigurí dice que ese país ha saltado sobre la frontera española de Ifní

MADRID, mayo 17. (AP.).—Durante la interpelación de hoy al Gobierno, en las Cortes, acerca de la política exterior, el ex Ministro Rodríguez Vigurí, dijo que Francia había saltado por sobre las fronteras de Ifní, por lo cual requiere que se demande la rectificación de la línea demarcacional. Maura dijo que en su creencia, la acción que Francia ha venido siguiendo hacia España, no indica, en lo más mínimo, amistad.

Rocha, Ministro de Estado, en respuesta a estas palabras, dijo que en su criterio, el Conde de Romanones erraba, al declarar que la Gran Bretaña se ha colocado en una posición contraria al Estatuto de Tánger, cuando, precisamente, la cuestión, todavía no ha sido definida con claridad. Agregó que «el Conde de Romanones debiere de ponderar más sus acusaciones, antes de crear la confusión en las Cortes, como lo ha hecho».

El señor Guijarro defendió la política que el Gobierno viene manteniendo en esta cuestión tan delicada, diciendo que sería una necedad romper relaciones con los vecinos, sin causa alguna. La sesión se levantó luego de estas declaraciones.

El ministro de Hacienda pide que se haga una rebaja de 150 millones en los presupuestos

Una plaga de langosta en Córdoba. La sequía que dura desde hace varios meses ha ocasionado una situación angustiosa en varias comarcas. Muchos viñedos quedaron del todo detruídos

MADRID, mayo 17. (SE.)—El ministro de Hacienda habló durante mucho tiempo acerca de sus propósitos en orden a los presupuestos generales del Estado. Desde luego, actuará sobre la prórroga que presentó y aprobó su antecesor en el cargo, pero excitó a todos los ministros a que introduzcan economías en sus presupuestos respectivos. Esta economía la cifra el ministro en un 3.75 por 100 en cada departamento ministerial, lo que significaría una rebaja total de cerca de 150 millones de pesetas.

Los ministros aceptaron esta propuesta del de Hacienda, y manifestaron que emprenderán inmediatamente los trabajos preparatorios para la rebaja solicitada.

El señor Guerra del Río afirmó que en el caso de que su proyecto para remediar el paro obrero tuviese la fortuna de ser aceptado por la Cámara podría hacerse en el departamento de Obras públicas una rebaja muy superior a la que solicita el ministro de Hacienda. Como la base del proyecto, en muchas de las obras consiste en aplicar la mitad de las consignaciones, durante, veinticuatro años, aunque las obras se ejecuten en cinco, recultaría que la otra mitad podría economizarse.

PLAGA DE LANGOSTA

CORDOBA, mayo 17. (SE.) — El gobernador manifestó a los periodistas que la Jefatura del Servicio Agronómico le ha comunicado la presencia de una plaga de langosta en más de 10,000 hectáreas correspondientes a varios pueblos de la provincia.

Se cree que no llegará a volar por haberse adoptado las medidas necesarias para extinguir el insecto.

LA SEQUIA Y LAS HELADAS PRODUCEN GRAVES ESTRAGOS EN DIVERSAS COMARCAS

ALCAZAR DE SAN JUAN, mayo 17. (SE.) — De toda la zona de la provincia, esencialmente viticola, se reciben dolorosas noticias de que las heladas de estos últimos días han causado grandes destrozos en los viñedos ya en brote. Esto, unido a la calamitosa situación de la riqueza vitivinícola, tiene alarmada a esta comarca, esperándose que el proximo domingo, en la asamblea anunciada, se tomen acuerdos trascendentes. Acudirán a dicha asamblea todos los parlamentarios de la provincia y representaciones de la comarca para deliberar sobre esta situación angustiosa.

VALENCIA, mayo 17. (SE.)—El distrito de Requema-Utiel ha sufrido una helada que ha esterilizado sus viñedos, destruyendo su principal riqueza. Toda la comarca está consternada.

La helada ha agravado la situación, ya muy apurada por la escasez de ventas, situación que se hizo insostenible a raíz del decreto del ministerio que regenta el señor Marraco. Con este motivo se han dirigido telegramas a los ministros de Obras Públicas, Gobernación y Agricultura.

El Director del aerodromo de la Air France, víctima de importante robo en Barcelona

BARCELONA, mayo 17. SE. El director del aeródromo de la Compañía francesa de aviación Air France, ha sido víctima de un robo, en su chalet del campo de Prat, donde los ladrones se llevaron metálico y alhajas por valor de ciento cincuenta mil francos.

CARTELERAS

Noche de Arte Armada

Teatro Aereo

ESTACION C. M. C. Y.—1030 KILOCICLOS Y C. O. H. EN ONDA CORTA.—9428 KILOCICLOS.—31.80 METROS.

HOY — SEXTA FUNCION DE ABONO — HOY

A LAS 9 DE LA NOCHE

"EL AMOR QUE PASA"

De Serafín y Joaquín Alvarez Quintero.

Por el Conjunto Artístico que dirige el primer actor Marcelo Agudo y en el que figura la eminente Pilar Bermúdez.

En los intermedios se interpretará por los virtuosos del arte musical señorita Margarita Montero (arpa), Alberto Roldán (violoncello) y Carlos Agostini (violín), el siguiente programa:

1.—Danza española (solo de arpa).
2.—Momento musical de Schubert.
3.—Los Ballets de Silvia.
4.—Berceuse de Godart.
5.—Minué de Betden.

CHOCOLATE Armada REGALO DEL PALADAR

FIESTAS DEL 20 DE MAYO

Para conmemorar debidamente las fiestas patriótica del 20 de Mayo, adquiera usted, en todos los establecimientos de víveres y en nuestra Bombonera de San Rafael 16, un primoroso "Ranchito del Hogar", con deliciosos productos de nuestra manufactura.

La muerte de Irigoyen Mayor ocurrida repentinamente en México, causó penosa impresión

El gran pelotari vasco, primero de una estirpe gloriosa de jugadores de ese deporte, ocurrió cuando Irigoyen estaba actuando en una función benéfica. En el Panteón Español

DIAS pasados y en la sección de sports del DIARIO publicamos la noticia cablegráfica de la muerte de **Irigoyen Mayor,** ocurrida repentinamente en el Frontón de México. En «El Universal» encontramos la siguiente relación del suceso:

«Joaquín Irigoyen I, pelotari que actuaba en el «Frontón México» desde hacía ya algún tiempo, murió repentinamente, cuando jugaba el partido estrella. Participaba en este encuentro del lado azul, Irigoyen y Berrendo; y del rojo, Arruti, Arriola y Maguregui. El partido se desarrollaba con pleno lucimiento. Los cinco pelotarios prodigaban las magnificencias de su deportivismo, y la multitud que se había reunido en el Estadio de la Plaza de la República, aplaudía con frecuencia los lances emocionantes y plenos de belleza. Se jugaba, como se dice en el argot frontonístico, a todo tren; pero la tercia, especialmente por la excelente actuación de Arruti y Maguregui iba adelante....

Estaban en 18 por 20 cuando del lado azul cae un tanto. Vino el momento de descanso. Irigoyen I se dirige hacia el lugar en que estaba el Intendente; pidió la silla ávidamente — cosa rara en él que jamás descansaba en los partidos, pues siempre permanecía de pie desde el principio hasta el final—y no llegó a ocuparla. Su cuerpo se inclinó hacia adelante y cayó pesadamente en el piso. En seguida los pelotaris, el señor Juan Guisasola, Intendente del Frontón, y los pelotaris que actuaban como jueces fueron en su auxilio; con trabajos lo llevaron a la enfermería; y pocos minutos después el doctor Villarreal, médico que presta sus servicios en ese centro deportivo, diagnosticó la noticia deprimente: Irigoyen Mayor, uno de los pelotaris más famosos en el mundo, había muerto.

En los momentos en que cerramos esta edición no se nos pudo informar si se debió a una congestión cerebral o si fué un ataque al corazón. Pero lo cierto es que el hombre que minutos antes habíamos visto jugar con bríos, con entusiasmo, en fin uno de los más grandes delanteros que han pisado una cancha, yacía inanimado en una mesa de operaciones.

La función, que se llevaba a cabo dentro del mayor entusiasmo, pues había sido organizada por el Club de Leones de México, se suspendió inmediatamente. La multitud, consternada, inició el desfile.

QUIEN FUE JOAQUIN IRIGOYEN

Joaquín Irigoyen, el mayor de la dinastía de este nombre, conocido en todos los frontones, nació en Barcelona en el año de 1901. Desde temprana edad comenzó a cultivar el deporte de la cesta y pronto se destacó como uno de los valores más apreciables del popular deporte vasco. De mediana estatura, pero robusta corpulencia, era, además de un notable cestista, un verdadero atleta. Hombre de costumbres inmigeradas, sin vicios, llevaba una vida tranquila, dedicado al deporte que le dió prestigio internacional y que lo hizo también uno de los ases más codiicados por todas las empresas.

Jugó siempre como delantero, batiéndose contra los más prominentes pelotaris conocidos. Serio, pundonoroso, respetuoso de sus deberes profesionales, era muy estimado por la afición mexicana, en la que gozaba de grandes simpatías. A pesar de que en los últimos tiempos parecía que habían declinado algo sus facultades, continuaba siendo una atracción.

Fué también apasionado del canto, pues tenía bella y bien educada voz de tenor, lo que estuvo a punto de desviar su afición deportiva.

Tenía dos hermanos que también son pelotaris: Ricardo Irigoyen, que juega en el «Frontón México» y Fernando Irigoyen III que está jugando en Barcelona.

LA CAPILLA ARDIENTE

En uno de los salones del Frontón Nacional fué improvisada la capilla ardiente, que fué visitada por cientos de personas.

Hoy en la tarde se efectuarán los funerales del gran pelotari en el Panteón Español.

De los mismos fabricantes de las camisas PACKARD.

CABLEGRAMAS POR CORREO

UN RESUMEN DE SEMANA

Por C. CABAL

Semana Santa... Está bien...!

Ya se sabe lo que es Semana Santa...

Muchísima procesión, muchísima devoción, muchísimo Nazareno, muchísima multitud...

Y luego, las saetas, que son algo...

Y en seguida, los «pasos», que son más...

En cuanto asoman los «pasos», ya empiezan los chiquillos a decir:

—Veréis cómo viene Judas...! Veréis cómo viene Judas...!

Y al fin, el señor Azaña.

UNA ACLARACION PRECISA

Yo no quiero decir en lo que digo, que en estas susodichas procesiones el señor Azaña tenga su papelito de escultura, más o menos elegante...

Lo que quiero decir es que estos días no hay procesión que no acabe con este comentario general:

—El pobre Azaña, hay qué ver...!

Esta frase produce indignación...!

Siendo él—como lo es quién lo discute?—nuestro primer estadista, que es decir, de otra manera, el primer estadista de este siglo, háblase de él de este modo por aquella su frase memorable, de transcendencia genial:

—Ya España dejó al fin de ser católica...!

Y por qué lo dejaba...? Porque sí. Porque lo mandaba él...

Bueno, pues ahí tenéis, este es el paso...

Desde entonces, ya se sabe:

—El pobre Azaña....! por esto...,

El pobre Azaña...! por lo otro...

Hombre, si hasta hay quien le llama Julianito el Apróstata, por burla...!

EL CATOLICISMO, MUERTO

De todos modos que conste...! Dígase lo que se quiera, en el momento en que el señor Azaña lanzó su frase al espacio, murió el catolicismo en la nación... Sí, que iba él a equivocarse, el primer estadista de este siglo...!

Claro que las procesiones despiertan a estas horas entusiasmos más fervorosos que nunca. Claro que hoy se repletan las iglesias de más público que nunca. Claro que hoy se les da a todos los actos de carácter religioso más solemnidad que nunca...

Pero sí, sí, boberías...!

Todo, para despistar...!

Todo para decir, con mala fe:

—Qué sude el señor Azaña...!

Y va a sudar, que lo esperen...

Bah, bah, como sudara por tal cosa se le quitarían los granos...!

LA VOLUNTAD DE MATAR

La voluntad de matar que tuvo el señor Azaña, cuando soltó la frase que soltó, no fué por otra parte decisiva...

El sí que quiso matar, pero no de repente, a plazo largo...

Es tonto el que se suponga que las palabras del señor Azaña son la purga de Benito. Aunque sean purga, de Benito, no...!

Matan, pero a plazo siempre... Puede ser a plazo largo, puede ser a plazo corto...

Y ya se ha escrito —me parece a mí— el por qué no mató el catolicismo en cosa de cuatro días, con otra frase de mayor efecto, en cuanto llegó al poder...

Tengo yo idea de esto, aunque borrosa...

Creo que iba a matarlo de verdad, casi casi de repente, y creo que desistió, porque yo no sé quién se metió en medio para conminarle así:

—Julianito, que tiés madre...!

LA PROCESION AL FUTURO

El catolicismo, muerto: no hay que hacerse ilusiones sobre el caso. Entre las gestas del señor Azaña, nuestro primer estadista, esta indudablemente es la mayor.

El catolicismo, muerto, muerto... Es un poco melancólico el pensar que a lo largo de los siglos, habrán de asegurar rotundamente todas las generaciones que hablen de este suceso memorable:

—El catolicismo, muerto... Lo mató Julianito... Digo, no: esto de Julianito no está bien. Lo mató Manolito, allá en España...

Luego, otros siglos aún...

Y las generaciones consiguientes, ya olvidado el suceso en sus detalles, se interrogarán así:

—Oye, Belisaria, dime... Quién mató el catolicismo, fué un Manolito o fué una Manolita...?

M.E.C.D. 2016

EL EQUIPO DEL COLEGIO BELEN LOGRO OBTENER EL EXITO EN EL FIELD DAY INTERCOLEGIAL

SAD JONES PERDIO UN GRAN DUELO DE PITCHERS CON WESLEY FERRELL EN TRECE INNINGS

SportS DIARIO DE LA MARINA SportS

PAGINA CATORCE — LA HABANA, SABADO, 18 DE MAYO DE 1935 — AÑO CIII

Ud. también puede ser un EXPERTO en RADIO en pocos meses..

Miles otros han alcanzado éxito en esta profesión siguiendo mi famoso método de enseñanza por correspondencia en español. UNICO experimentado en la práctica durante 30 AÑOS seguidos. Aprende pronto y fácilmente y en su propia casa, todas las ramas de esta industria: Televisión—Cine Sonoro —Radio-telegrafía y telefonía—Sistemas de Amplificación—Onda Corta y Larga, etc., etc.... No necesita experiencia previa alguna.

TODO ESTO **GRATIS** CON SU CURSO

Ultramoderno receptor Superheterodino, Analizador, y Herramientas dotados—SIN COSTO ADICIONAL — para que haga trabajos que le producirán dinero.

¡Aumente sus ingresos! ¡Sea otro de mis alumnos prósperos! Pida mi Libro GRATIS a vuelta de correo.

Envíe Hoy Este Cupón

ESCUELA NACIONAL DE RADIO
ESTABLECIDA DESDE 1905
No tenemos Agentes ni Sucursales. Dirección única:
4006 S. Figueroa St. Los Angeles, Calif. E. U. A.

PIDA MI LIBRO ILUSTRADO—GRATIS

SR. J. A. ROSENKRANZ, Presidente
4006 S. Figueroa St.—Los Angeles, Calif., E.U.A. Dept. 51-D3

Sírvase enviarme, sin obligación de mi parte, su LIBRO ilustrado GRATIS, con datos para ganar dinero en RADIO.

Nombre.................... Edad..........
Dirección..............................
Población...................... Prov. o Edo.........

Tickory Tock parece estar en condiciones para ganar en la quinta competencia

Broken Stone y Pornella lucen bien colocados. Royal Guinea tiene de sólo contrario a Espoir. Mucho entusiasmo por la fiesta de hoy en el Jockey Club

La cuarta carrera del día hípico es un «sprint» a cinco y medio furlongs y Lady Montreal parece poseer la velocidad necesaria para salir en punta y mantenerse en esa posición hasta la meta. Herendeth luce bajada de grupo y puede hacer un magnífico papel. Pero si se queda rezagada a alguna distancia no podrá alcanzar a la potranca de J. Díaz.

Nos inclinamos a Tickory Tock en la quinta después de estudiada su labor del pasado miércoles cuando perdió con Brown Supinet por margen pequeñísimo. Ese día la yegua de Gavidia hizo una de las mejores carreras que ha desarrollado en nuestro hipódromo y con seguridad debe repetirla esta tarde. Edward D. y Sleive-s Pride son dos contrarios terribles y si alguno de los jinetes de estos tres animales comete un error, los otros van a aprovecharlo bien para intentar anexarse la justa. Mucho depende de los jinetes.

SI ENTRA W. GOLD

..Si entra Wandering Gold en la sexta será un contrario al que habrá que derrotar. Pero depende también de quien lo monte por que no llevará hoy a J. González sobre el lomo y este lo entiende bastante bien.

Decorous es el contrario a nuestro juicio por que la Golondrina tiene algo que no sabemos lo que será, pero que le impide hacer sus mejores esfuerzos. Si vuelve hoy en buenas condiciones habrá que ganarle, pero esta es la interrogación de la carrera.

Nos gusta Royal Guinea en la séptima después de su demostración del miércoles y en la última nos quedamos con Sun Vestal.

ENTUSIASMO PARA HOY.

El anuncio del día de gala japonés ha despertado enorme interes entre los asiduos concurrentes al Jockey Club. La decoración de la Casa-club y la fiesta especial que se prepara para hoy llenará hasta su máxima capacidad ese amable y confortable sector de nuestro hipódromo.

El baile se extenderá en el Jockey hasta las horas de la noche y se escribirá hoy una pagina hermosa en la historia del departamento elegante de Oriental Park.

RESUMIENDO

Resumiendo los comentarios de ayer con el estudio hecho de las otras competencias de esta tarde nos encontramos que Tullihoo y Play Choice parecen los contendientes de la justa inicial. Si al primero no se le calientan demasiado las patas podrá ofrecer una gran batalla en todo el viaje. Y de todos modos el segundo parece el contrario del que en ese grupo quiera disputarle la victoria.

Si la pista continúa seca Broken Stone es el candidato destacado de la segunda justa del día. Con velocidad inicial para ponerse al frente de la procesión al alzarse la barrera difícilmente será alcanzado el alazán hijo de Trap Rock. Miss Rinehart, una yegua de cinco años y el anciano Cedar Crest deben disputar el place y show ardorosamente.

GRUPO JUVENIL

En el grupo juvenil de la tercera Pornella nos parece un «cinchete». Fué vencida por Up in Arms hace unos días en las últimas etapas y aunque hay velocidad en esa justa no creemos que después que la potranca de Octavito Izquierdo tome la punta haya quien la derrote. M. Stewort, una potranca hija de Blackwood debuta en esta carrera. Donna Day no parece estar en su mejor forma, pero si mejora será un contrario de gran consideración.

Este ligero estudio puede contener algunos ganadores. Confronte las otras selecciones y el ya el que más le guste.

LOS HANDICAPS

Fueron aceptados los pesos de ocho ejemplares para el Handicap del lunes veinte de mayo a cinco y medio furlongs y competirán los siguientes: Gawaine 110 y Chance It 114 (entry del doctor F. Rodríguez). Dome 110 y Bon Mot 1?? (entry del Aevos Stable;) Thunder Speed 108; Most Wise 102; Cookson 103 y Pops Betty 106. Los del handicap a milla y diez y seis serán los siguientes: Border Patrol 100 y Maryvite 110 (entry de E. Durand), Chuffle On 110 y Rubridge 102, (entry de M J. Daly) High Socks 98 y Bob Custer 110 (entry de Macías) Meeting Place 95, Happy Hopes 107, Smiling Moon 104. Dos carreras formidables.

ANUNCIA TREINTA DOBLE HEADERS PARA LA LIGA AMERICANA, MR HARRIDGE

CHICAGO, mayo 17. AP.—Treinta doble headers se han anunciado hoy para la Liga Americana por el Presidente William Harridge, como un resultado a las numerosas lluvias caídas durante todo el mes de mayo.

El equipo de los San Luis Browns ha sido el más perjudicado, habiendo tenido que soportar 11 doble headers en la lista.

Las fechas oficiales, son:

Junio 1: Cleveland en San Luis.

Jnio 8: Filadelfia en Washington; New York en Boston.

Junio 11: Washington en Chicago; New York en San Luis; Boston en Detroit; Filadelfia en Cleveland.

Junio 12: New York en San Luis.

Junio 15: Filadelfia en Detroit.

Junio 16: New York en Chicago; Washington en San Luis; Boston en Cleveland.

Junio 19: Boston en San Luis; New York en Detroit; Washington en Cleveland.

Junio 20: Filadelfia en Chicago.

Junio 22: Washingto nen Detroit.

Jnio 28: Detroit en San Luis.

Junio 29: Boston en Filadelfia.

Junio 30: Detroit en San Luis; Chicago en Cleveland.

Agosto 6: Chicago en Cleveland.

Agosto 8: Cleveland en San Luis.

Agosto 11: Cleveland en San Luis.

Agosto 17: Filadelfia en Chicago.

Agosto 18: Filadelfia en Chicago; Boston en San Luis; Washingotn en **Cleveland.**

Agosto 21: New York en San Luis; Boston en Detroit; Filadelfia en Cleveland.

TRAS 13 INNINGS DE LUCHA LOGRO FERRELL EL EXITO

Entabló el famoso pitcher un duelo que duró 13 actos con el veterano Sam Jones

BOSTON, mayo 17. (AP)— Wesley Ferrell sostuvo esta tarde con el veterano Sad Sam Jones, de 43 años, un terrible duelo de pitcher que duró trece innings, y logró apoderarse del triunfo con un score de 2x1 mientras una concurrencia de más de nueve mil fanáticos aplaudía delirantemente el retorno del club a Fenway Park.

Con este triunfo, Ferrell elevó a cinco el número de sus victorias en la presente temporada. Hoy pitcheó maravillosamente, limitando a cinco hits el ataque del Chicago. Uno de esos hits fué el home run de Bonura y por esto tuvo que luchar 13 innings antes de ganar el juego.

El juego se decidió en el décimo tercer acto cuando Dahlgren disparó tercer acto por el right field. Wesley Ferrll logró un hit de plancha por la línea de tercera, en cuyo batazo Dahlgren llegó a tercera, anotando momentos después cuando Luke Appling tiró muy mal a home después de recibir el rolling de Billy Werber.

El score:

CHICAGO

	V.	C.	H.	O.	A.	E.
Radcliff, lf.	6	0	0	4	0	0
Hayes, 2b.	6	0	0	2	2	0
Simmons, cf.	5	0	0	5	0	0
Bonura, 1b.	5	1	2	11	0	0
Haas, rf.	4	0	2	2	0	0
Appling, ss.	3	0	0	3	4	0
Dykes, 3b.	4	0	1	2	1	0
Sewell, c.	5	0	0	8	1	1
Jones, p.	5	0	0	0	4	0
Totales	38	8	15	27	11	3

x Un out en el 13o. cuando se anotó la decisiva.

BOSTON

	V.	C.	H.	O.	A.	E.
Bishop, 2b.	2	0	1	1	1	0
Miller, z.	1	0	0	0	0	0
Williams, 2b.	3	0	0	2	3	0
Werber, 3b.	6	0	0	4	1	0
R. Johnson, lf.	6	0	0	4	0	0
Cronin, ss.	5	0	1	1	1	0
Reynolds, rf.	6	0	1	6	0	0
R. Ferrell, rf.	4	0	2	8	0	0
Almada, cf.	4	1	2	3	0	0
Dahlgren, 1b.	5	1	1	10	0	0
W. Ferrell, p.	5	0	3	0	5	0
Totales	46	2	11	39	11	0

z Bateó por Bishop en el 6o.

ANOTACION POR ENTRADAS

Chicago . . 000 000 001 000 0—1
Boston . . 000 001 000 000 1—2

SUMARIO

Empujadores: Bonuera, Miller. Two base hits: Dykes, Dahlgren. Home run: Bonura. Bases robadas: R. Ferrell, Almada. Sacrifices: Appling, Bishop, Werber, W. Ferrell. Quedados en bases: Chicago, 8; Boston, 17. Bases por bolas: Jones 7, W. Ferrell 4. Struck outs: Jones 7, W. Ferrell 3. Umpires: Ormsby y Geisel. Tiempo: 2 horas y 53 minutos.

EN ENCUENTRO DE BATAZOS, GANO EL WASHINGTON, 10x8

Después que los Tigres le empataron el score en el 7o. el Wáshington logró triunfar

WASHINGTON, mayo 17. (AP). — Los Senadores de Washington se envolvieron hoy en un duelo de batazos con los Tigres de Detroit, y les propinaron una derrota de 10x8, después de haber permitido que les empataran el game en el séptimo con un salvaje rally que valió por siete carreras.

Ed Linke, que pitcheaba por Washington, explotó ruidosamente en esa entrada, teniendo que ser sustituído por Pettit, que contuvo el rally.

El score:

DETROIT

	V.	C.	H.	O.	A.	E.
White, cf.	5	0	0	2	0	1
Cochrane, c.	4	1	0	8	1	0
Gehringer, 2b	4	2	1	1	5	0
Greenberg, 1b.	4	1	1	5	2	0
Goslin, rf.	5	1	2	3	1	0
Rogell, ss.	5	1	1	2	1	0
Walker, lf.	4	1	3	0	0	0
Owen, 3b.	4	0	0	2	0	0
Rowe, p.	1	0	1	1	0	0
Hogsett, p.	0	0	0	0	1	0
Sorrell, p.	0	0	0	0	0	0
Morgan, x.	1	1	0	0	0	0
Fox, xx.	1	0	0	0	0	0
Totales	38	8	9	24	11	1

x Bateó por Hogsett en el 7o.
xx Bateó por Sorrell en el 9o.

WASHINGTON

	V.	C.	H.	O.	A.	E.
Myer, 2b.	3	2	3	0	4	1
Powell, cf.	5	1	1	3	0	1
Manush, lf.	4	1	2	7	0	0
Stone, rf.	5	0	2	2	0	0
Travis, 3b.	5	0	0	0	0	0
Kuhel, 1b.	5	1	3	8	1	0
Bolton, c.	4	2	2	3	0	0
Lary, ss.	4	2	3	4	0	1
Linke, p.	2	1	1	0	2	0
Petit, p.	1	0	0	0	2	1
Totales	38	10	17	27	9	4

Anotación por entradas:
Detroit . . . . . 000 000 710— 8
Wáshington . . 111 400 30x—10

Empujadores: Stone 2; Lary, Myer 4; Powell 2; Greenberg 2; Goslin, Rogell 2; Walker, Morgan. Two base hits: Bolton, Mauush, Myer 2; Stone, Kuhel. Quedados en bases: Detroit 12; Wáshington 9. Bases por bolas: Rowe 1, Hogsett 2, Sorrell 2, Linke 6, Pettit 3. Strike outs: Rowe 1; Sorrell 1; Linke 1; Pettit 1. Hits: a Rowe 10 en 3-1|3 innings; Hogsett 3 en 2-2|3 innings; Sorrell 4 en 2 inning; Linke 7 en 6-1|3 innings; Pettit 2 en 2-2|3 innings. Winning pitcher: Pettit. Pierde Sorrell. Umpires: Owen y Moriarty. Tiempo: 2:22.

JONRONEROS

(For The Associated Press)

Bonura, White Sox	1
Berger, Indians	1
Riggs, Reds	1

LOS LIDERS

Ott, Gigantes	8
Foxx, Athletics	8
Bonura, White Sox	8
Johnson, Athletics	7
John Moore, Phillies	7
Joe Moore, Gigantes	7
Vaughan, Piratas	7

TOTALES

Liga Nacional	123
Liga Americana	100
	223

LARRY FRENCH, EN FORMA, DIO AYER LOS NUEVE CEROS

Permitió 7 hits y lució en envidiable forma cada vez que tuvo hombres en las bases

CHICAGO, mayo 17. (AP).—Larry French pitcheó hoy para nueve escones y los Cubs de Chicago se apuntaron una fácil victoria de 5x0 sobr elos Phillies en el primer desafío de la serie entre ambos clubs.

French sólo permitió siete hits, y lució en envidiable forma con hombres en las bases. Esta fué su segunda victoria de la temporada.

Los Cubs, mientras tanto, le anotarin tres carreras a JJim Bivin, un novato, en el segundo inning, y agregaron otras más después.

Hack sustituyó a Lindstrom en tercera, debido a que el suegro de Freddie falleció anoche.

El score:

PHILADELPHIA

	V.	C.	H.	O.	A.	E.
Haslin, 2b.	4	0	0	3	4	1
Allen, cf.	4	0	2	3	0	0
Moore, rf.	4	0	0	4	0	0
Camilli, 1b.	4	0	0	4	0	0
Vergez, 3b.	4	0	1	0	1	0
Wilson, c.	4	0	1	4	3	0
Watkins, lf.	2	0	1	2	1	0
Ryans, ss.	3	0	1	4	1	1
Bivin, p.	2	0	0	0	1	0
Tood, x.	1	0	1	0	0	0
Chiozza, xx.	0	0	0	0	0	0
Davis, p.	0	0	0	0	0	0
Jorgens, p.	0	0	0	0	0	0
Totales	32	0	7	24	11	2

x Bateó por Bivin en el 8o.
xx Corrió por Tood en el 8o.

CHICAGO

	V.	C.	H.	O.	A.	E.
Galan, lf.	4	0	1	4	0	0
Herman, 2b.	4	1	2	1	0	0
Klein, rf.	4	0	1	4	1	0
Hack, 3b.	4	2	2	0	3	0
Cuyler, cf.	3	0	1	2	0	0
Cavarretta, 1b.	4	1	0	10	0	0
Hatnett, c.	3	1	1	3	1	0
Jurges, ss.	3	0	1	1	3	0
French, p.	2	0	0	0	0	0
Totales	31	5	9	27	9	0

Anotación por entradas:
Philadelphia . . . 000 000 000—0
Chicago . . . . . 030 000 02x—5

Empujadores: Hack, Hartnett 3; Jurges. Two base hits: Allen, Herman, Hack. Three base hit: Hartnett. Stolen base: Cuyler. Sacrifice: Frenc. Double plays: Vergez a Wilson a Camilli; Klein a Cavarretta. Quedados en bases: Philadelphia 6; Chicago 6. Base por bolas: a Bivin 2; Jorgens 1; French 1. Strikeouts: Bivin 2; French 3. Hits: a Bivin 6 en 7 innings; a Davis 3 en 0 innings Jorgens 0 en 1. Pierde Bivin. Umpires: Quigley, Stewart y Stark. Tiempo 1:42.

Los tennistas americanos ganaron los dos primeros matches de singles a México

CIUDAD MEXICO, mayo 17. AP.—Sin perder un solo set, el team amelos dos primeros matches de singles ricano de la Copa Davis tomó hoy a los ases mexicanos, necesitando de este modo una victoria más para asegurar su triunfo en la zona americana del torneo.

Byrant Grant Jr., de Atlanta, derrotó fácilmente a Esteban Reyes, tercero en el ranking mexicano, siendo los scores de 6-2, 6-3, 6-3, y Donald Budge, de Oakland, jugó en su mejor forma para vencer al joven Daniel Hernández, estrella mexicana de 18 años, que perdió con scores de 6-4, 6-4, 6-4.

Mañana se ofrecerá el match de dobles, jugando Budge y Mako contra Unda y Llano.

SEIS CLUBS EN LA JUSTA DE BASEBALL DE LA LIGA SOCIAL

Comenzará el campeonato el próximo sábado día 25 en dos terrenos distintos. Detalles

Seis clubs, uno de los cuales esta enclavado en el interior de la provincia, contando con un hermoso home para ofrecer bonita hospitalidad semanal a sus otros cinco adversarios, competirán este año en el campeonato veraniego de base ball de la Liga Social, que se iniciará el próximo sábado 25 en dos terrenos distintos.

Los seis clubs inscriptos, según una información que nos brindó ayer el secretario de la Liga, Sr Coyula, son:

1—Acción Republicana.
2—A. D. C.
3—Havana Electric.
4—Escuelo del Comercio.
5—Deportivo de San Antonio de los Baños.
6—Omnibus Aliados.

Y todo poseen magníficos conjuntos, lo suficientemente entrenados para brindar a los leales de la Liga Social una impresionante season.

¿QUIEN ES EL FAVORITO?

¿Quién será esta vez el favorito a ganar el campeonato social? Nadie puede aventurarse en pronósticos.

Cierto que el team del A.D.C. que capturó dos campeonatos consecutivos, está en buenas condiciones y luce bien en el papel, pero, la pérdida de pitchers como Noa y Torres y de un empujador de carreras como Vitico Muñoz puede alterar sus probabilidades de triunfo, concediendo más chance a los otros teams.

El A. D. C. será siempre el que habrá que derrotar, desde luego, pero cuando las cortinas de la campaña se descorran y se efectúe el primer game, los players de las demás novenas estarán en las mismas condiciones que ellos en cuanto al chance de salir airoso, y será cosa de ver quién se comporta mejor en el año antes de que se pueda marcar al posible ganador.

BUENOS RIVALES

El team de la Acción Republicana, presentará este año una buena novena, y lo mismo puede decirse de la Havana Electric, que ha terminado siempre entre los tres primeros teams del circuito.

Los Omnibus Aliados, donde figura el formidable Paituvi, tendrá otro equipo poderoso, destacándose grandemente su veloz trío de outfielders, y su excelente receptor, y los otros dos, aunque nuevos en la Liga, se han formado con excelentes jugadores y piensan dar buena batalla por el pennant.

JUGARAN EN DOS FIELDS

Todavía no se ha formado el schedule del campeonato, razón por la cual no podemos dar los primeros games, pero hoy podemos adelantar la noticia de que la justa se celebrará en dos campos: en el Stadium Cerveza Tropical y en San Antonio de los Baños, así como que se jugará los sábados en interesantes doble headers.

Tony Conejo, popular anotador, será el scorer oficial de la competencia.

PERDIERON LOS GIGANTES CON EL CINCINNATI, 6x3

El pitcher L. Parmelee fué duramente bateado por los Rojos en el primer acto

CINCINNATI, mayo 17. (AP) Los Reds de Cincinnati recibieron hoy la primera visita de los New York Gigantes en la temporada, y alcanzaron un triunfo de 6x3, para colocar al team de Terry en un casi-empate con los Dodgers de Brooklyn.

Al perder el match los Gigantes perdieron también los servicios del short stop Dick Bartell y del outfield Moore por lesiones. También Parmelee recibió su primera derrota de la temporada.

Moore recibió un pelotazo en la muñeca en el tercer inning cuando Parmelee produjo un foul. Bartell se de mala manera en el plate, tratando lesionó eobillo derecho cuando se tiró de tumbarle la pelota al catcher Lombardi.

Los Reds le batearon bien a Parmelee, haciendo tres carreras en el primer inning a fuerza de batazos. Riggs dió un home run por el right.

El score:

NEW YORK

	V.	C.	H.	O.	A.	E.
Moore, lf.	1	0	0	0	0	0
Weintraub, lf.	3	1	1	2	0	0
Bartell, ss.	2	1	1	0	0	0
Cuccinello, 3b.	1	0	1	0	0	0
Terry, 1b.	4	0	3	5	2	0
Ott, rf.	4	0	1	3	0	0
Leiber, cf.	4	0	0	6	1	1
Koenig, 3b.ss.	4	0	1	3	0	0
Critz, 2b.	4	0	0	3	3	0
Mancuso, c.	4	0	0	0	2	0
Parmelee, p.	2	0	0	2	1	0
Danning, x.	1	0	0	0	0	0
Gabler, p.	0	0	0	0	1	0
Hubbell, p.	0	0	0	0	0	0
Totales	34	2	8	24	10	1

x Bateó por Parmelee en el 8o.

CINCINNATI

	V.	C.	H.	O.	A.	E.
Myers, ss.	4	0	2	1	1	1
Riggs, 3b.	4	1	1	0	3	0
Goodman, rf.	4	2	2	2	0	0
Bottomley, 1b.	4	2	3	11	3	0
Lombardi, c.	3	0	1	6	1	0
Byrd, cf.	3	0	1	2	0	0
Pool, lf.	1	0	1	1	0	0
Comorosky, lf. cf.	3	1	0	4	0	0
Kampouris, 2b.	2	0	0	0	2	0
Derringer, p.	3	0	0	0	2	0
Totales	31	6	11	27	12	1

Anotación por entradas:
New York . . . . . 000 100 010—2
Cincinnati . . . . 300 000 12x—6

Empujadores: Cuccinello, Ott, Myers, Riggs, Lombardi, Pool 2. Two base hits: Weintraub, Koenig. Home run: Riggs. Sacrifice: Kampouris. Double plays: Leiber a Goenig, Bottomley a Lombardi. Quedados en bases: New York 6; Cincinnati 4. Base por bolas: Parmelee 1; Gabler 1; Derringer 1. Strike outs: Derringer 5. Hits: a Parmelee, 8 en 7 innings; Gabler 2 en 1|3; a Hubbell 1 en 2|3. Pierde: Parmelee. Umpires: Pinelly, Klem y Sears. Tiempo: 1:44.

EL BIEN PREPARADO EQUIPO DE TRACK Y FIELD DEL COLEGIO DE BELEN, LOGRO EL EXITO EN EL FIELD DAY INTERCOLEGIAL

Con un total de 69 puntos por 49, aseguró el conjunto de Campuzano, la victoria. El team de la Academia Morales terminó en el segundo lugar. Falta el Pentalo y los relevos

El bien preparado equipo de track y field del Colegio Belén, con su veterano y popular instructor al frente, Cappy Campuzano, logró apuntarse ayer un impresionante triunfo en las competencias intercolegiales de atletismo, derrotando a los conjuntos de las Academias Morales y Besteiro, con anotación de 69 por 49 y 17.

Los muchachos de Cappy, dueños de sí mismo y seguros de que nada podía arrebatarles el triunfo, fueron asegurando su victoria desde el primer evento celebrado, logrando un fácil éxito en la carrera de 70 metros con obstáculos, cuando R. Romañach, pasando hábilmente los «burros», logró hacer un tiempo de 11 1-5 segundos, que le sirvió para superar a Altuzarra, y a Alcalde, de la Academia Morales.

Dos triunfos segundos de los representantes de la Academia Besteiro, en los eventos de 800 metros planos y el lanzamiento de la bala, colocaron al equipo entrenado por el sonriente Mario Cuevas en el primer lugar, con alguna ventaja sobre sus rivales, pero al continuarse el field day, los muchachos de Campuzano, que respondieron admirablemente a la preparación que les dió el competente «Chiringa» en sus ensayos, fueron conquistando primeros y segundos lugares con facilidad para colocarse al frente de la procesión.

Los tiempos y marcas cronometrados, sin ser buenas para nuevos records, impresionaron bastante y dieron a entender que los muchachos estaban bien preparados.

El pequeño René Cuervo se destacó mucho en la carrera de 100 metros, donde registro muy buen tiempo, lo mismo que Carneado en los 400 metros planos; Romañach en los 200 metros con obstáculos, y Laumier en los 1.500 metros.

En los eventos de campo también se registraron marcas apreciables, dando esto bonito aspecto al field day celebrado.

Mañana se celebrará el Pentalo y los relevos.

Los resultados oficiales fueron:

70 metros con obstáculos:
1. R. Romañach; Belén.
2. J. Altuzarra; Morales.
3. J. Alcalde; Morales.
4. G. Valdés; Besteiro.
Tiempo: 11.1|5. Nuevo record.

800 metros:
1. J. Carneado; Besteiro.
2. E. Smith; Belén.
3. R. Quesada; Morales.
4. J. Daumier; Belén.
Tiempo: 2.13-1|5.

Shot Put:
1. R. González; Besteiro. 38 pies, 2 pulgadas.
2. C. Mena; Belén. 37 pies, 6 pgds.
3. J. Bosch; Belén. 36 pies, 5 pgds.
4. M. Pérez Goñi; Besteiro. 33 pies, 4 pulgadas.

100 metros planos:
1. R. Cuervo; Belén.
2. P. Larrinaga; Morales.
3. S. Gener; Morales.
4. A. Rodríguez; Besteiro.
Tiempo: 11.1|5.

Garrocha:
1. O. Gispert; Belén. 9 pies, 6 pgds.
2. H. Arnalde; Belén. 9 pies, 2 pds.
3. J. Celorio; Belén. 8 pies.

200 metros con obstáculos:
1. R. Romañach; Belén.
2. J. Alcalde; Morales.
3. F. Martínez; Belén.
4. A. Rodríguez; Morales.
Tiempo: 28.3|5.

Disco:
1. I. Odiaga; Morales. 100 pies, 7 pulgadas.
2. E. Torroella; Belén. 94 pies, 5 pulgadas.
3. M. Pérez Goñi; Besteiro. 91 pies 11 pulgadas.
4. J. Bosch; Belén. 85 pies 3 pgds.

400 metros planos:
1. J. Carneado; Besteiro.
2. R. Quesada; Morales.
3. C. Mena; Belén.
4. C. Bertrán; Belén.
Tiempo: 55.4|5.

Salto largo:

Pgds.
1. E. Torroella; Belén. 20 pies 3.3|4
2. P. Pérez; Morales. 19 pies 6.3|4.
3. E. Martínez; Belén. 19 pies 2.1|2.
4. A. Rodríguez; Belén. 19 pies 2.1|2

Martillo:
1. I. Odiaga; Morales. 124 pies 10 pulgadas.
2. S. Herrera; Morales. 110 pies.
3. O. Suárez Murias; Belén. 96 pies
4. J. Celorio; Belén. 92 pies.

Salto alto:
1. A. Costa; Morales. 6 pies 4 pgs.
2. J. A. Alcalde; Morales. 5 pies 3 pulgadas.
3. F. Puente; Belén. 5 pies 2 pgs.
4. R. Pérez; Belén. 5 pies 1 pgs.

200 metros planos:
1. R. Cuervo; Belén.
2. J. A. Alcalde; Morales.
3. R. Larrinaga; Morales.
Tiempo: 23.2|5.

1.500 metros planos:
1. J. Laumier; Belén.
2. J. Albrito; Belén.
3. C. Lourciro Alonso Besteiro.
4. A. Costa; Morales.
Tiempo: 4.56.4|5.

Triple salto:
1. R. Herrera; Morales. 41 pies 8.3|4 pulgadas.
2. E. Martínez; Belén. 41 pies 4.1|4 pulgadas.
3. A. Rodríguez; Morales. 39 pies 3.1|4 pulgadas.
4. E. Scott; Besteiro. 39 pies 2.3|4 pulgadas.

Jabalina:
1. J. Bosch; Belén. 159 pies 2 pgs.
2. F. Martínez; Belén. 152 pies 11 pulgadas.
3. J. Celorio; Belén. 143 pies 9 pgs.
4. R. Valdés; Morales. 138 pies 7 pulgadas.

Puntuación final:

Faltando por correr los relevos y el Penthalon que se celebrará mañana por la mañana, la puntuación es como sigue:

BELEN — — — — — —	69
MORALES — — — — — —	49
BESTEIRO— — — — — —	17
	Puntos

CONVOCA EL CAC A UNA JUSTA DE BASKET JUVENIL

Admiten a tres jugadores de la categoría junior en cada equipo que se inscriba

El Club Atlético de Cuba convoca por este medio a todos los clubs viboreños para un campeonato que dará comienzo en la fecha que la junta de delegados acordará oportunamente jugándose de acuerdo con las siguientes bases:

Primero.—Los Clubs y entidades ubicadas en la barriada viboreña que deseen tomar parte en el campeonato solicitarán su inscripción en el mismo por medio de una comunicación firmada por el secretario del Club, dirigida por el secretario del Club Atlético de Cuba que radica en la calle de Carlos Manuel y Ant. San Miguel en la Víbora.

Segundo. Los atletas que formen los teams competidores no excederán de diez, pudiendo admitirse en cada team la inscripción de tres jugadores que hayan competido en categorías junior de cualquier organismo.

Tercero.—Las solicitudes de inscripción de los clubs, deberán venir acompañadas de los siguientes sequisitos, sin los cuales no serán considerados:

(A) Nombramiento del Delegado que representará al Club en el campeonato.

(B) Lista de los jugadores que forman el team.

(C) Certificación firmada por el Secretario acreditando que los jugadores son socios del Club.

Cuarto. —El período de admisión de los clubs quedará cerrado el día 1o. de Junio a las cinco de la tarde, debiendo reunirse los delegados de los Clubs con la comisión de Basket-Ball del Club Atlético de Cuba para tratar de la admisión de los Clubs que hayan solicitado su ingreso de los jueces y oficiales quie actuarán en el campeonato, orden y fecha de los juegos.

Quinto. —Los premios consistirán en copa de plata y medalla de oro para el team ganador.

Sexto.—Los juegos del Campeonato se regirán por las reglas de basket-Ball aprobadas por la Unión Atlética de Amateurs de Cuba.

EN «LAWTON PARK»

Mañana domingo, a las 2 de la tarde, celebrará en este concurrido terreno su acostumbrado juego dominical el Royal, que dirige Izquierdo, siendo su contrario el fuerte club Pinín. Probablemente reaparezcan en el Royal D. Pérez, G. Sotolongo y A. Izquierdo.

Nota. —No teniendo juego para el día 20, el Royal reta a los clubs, tanto de la capital como del interior para jugar ese día. Pueden dirigirse a: José R. Folgueira, Teléfonos X-2456, X?2457, X-2458 y X-2459 de 7 a 11 de la mañana del sábado o a Izquierdo, Hospital de Emergencias.

LIGA SOCIAL DE AMATEURS DE CUBA

SECRETARIA GENERAL

FIELD DAY LIBRE DEL 20 DE MAYO

AVISO A LOS MIEMBROS Y COMISIONADOS DE LA LIGA.

Se recuerda por este medio a los señores miembros de este Comité Ejecutivo, miembros de las Comisiones de los distintos deportes y señores Delegados de las entidades ligadas, que por acuerdo del Ejecutivo, todos están en el deber de tomar parte en el desfile que precederá a las competencias que se mencionan; con mayor obligación cuanto deberán hacer los honores a los Comités Ejecutivos de otras organizaciones deportivas amigas que, velando por el desarrollo de los deportes, vendrán a cooperar—lejos de entorpecer— al triunfo de la Liga y al homenaje a unos atletas cubanos de todas las razas.

Se cita especialmente a los señores Comisionados de Base ball Basket Ball y Deportes de Canchas.

Hora de comienzo del desfile: dos d ela tarde.

Habana, mayo 18 de 1933.

Gerardo Coyula Giralt, Secretario General.

EN LAS GRANDES LIGAS

RESULTADO DE LOS JUEGOS EFECTUADOS AYER

Liga Nacional
Brooklyn 7; Pittsburgh 1.
Chicago 5; Filadelfia 0.
Cincinnati 6; New York 3.
Boston 7; San Luis 1.

Liga Americana
New York 4; Cleveland 2.
Filadelfia 8; San Luis 0.
Boston 2; Chicago 1.
Washington 10; Detroit 8.

ESTADO DE LOS CLUBS

Nacional	N. York	Brooklyn	Chicago	S. Luis	Pittsburgh	Cincinnati	Boston	Filadelfia	Ganados	Averages
N. Y.	x	1	2	1	3	1	3	4	15	682
Broo	1	x	1	1	3	3	5	3	17	654
Chic.	0	2	x	3	2	3	3	1	14	636
S. L.	2	0	2	x	3	2	1	3	13	520
Pitts	1	2	0	3	x	3	1	3	13	464
Cinci	1	0	3	1	3	x	1	1	10	435
Bost	1	3	0	1	1	0	x	1	7	333
Fila	1	1	0	2	0	1	0	x	5	238
Perd	7	9	8	12	15	13	14	16	94	

Americana	Chicago	Cleveland	Boston	N. York	Washington	Detroit	Filadelfia	San Luis	Ganados	Averages
Chi.	x	1	1	2	2	5	1	3	15	682
Clev	1	x	1	1	2	4	0	4	13	619
Bost	3	1	x	3	3	0	2	1	13	591
N. Y.	0	4	2	x	2	1	5	0	14	583
Was.	0	0	3	1	x	2	3	3	12	500
Det.	1	1	1	2	2	q	2	2	11	458
Fila.	0	1	0	1	1	1	x	2	6	286
S. L.	2	0	1	0	0	0	2	x	5	250
Perd	7	8	9	10	12	13	15	15		

JUEGOS SEÑALADOS PARA HOY

Liga Nacional
New York en Cincinnati.
Boston en San Luis.
Filadelfia en Chicago.
Brooklyn en Pittsburgh.

Liga Americana
Cleveland en New York.
Detroit en Washington.
Chicago en Boston.
San Luis en Filadelfia.

DERROTAN LOS NEW YORK YANKS AL TEAM DE CLEVELAND, 4x2

Johnny Allen se mostró en excelente forma, resultando mucho para los de Walter Johnson

NEW YORK, mayo 17. (AP). Con Johnny Allen en maravillosa forma los New York Yankees alcanzaron hoy una nueva victoria sobre los Indios del Cleveland, lograron elevar a cuatro el número de sus éxitos consecutivos sobre el team de Walter Johson. El score fué de 4x2.

Allen sólo permitió seis hits, y ponchó a siete hombres, pero perdió la oportunidad de blanquear a sus rivales en el octavo cuando Lou Berger disparó un home run con Hugues en las bases. Hasta esos momentos, los pitchers Yankees habían trabajado 25 innings sin permitir carreras.

Joe Vosmik no pudo jugar hoy por encontrarse enfermo, y el catcher Pytlak tuvo que hacer las veces de lead-of man, siendo esta la primera vez que un catcher actúa de primer bate desde que Mickey Cochrane lo hizo en la temporada de 1929.

El score:

CLEVELAND

	V.	C.	H.	O.	A.	E.
Pytlak, c.	4	0	1	7	0	0
Averill, cf.	4	0	0	1	0	1
Whright, lf.	4	0	0	3	0	0
Trosky, 1b.	4	0	1	10	0	0
Hale, 3b.	4	0	0	1	4	1
Campbell, rf.	4	0	0	0	0	0
Hughes, ss.	3	1	2	0	1	0
Berger, 2b.	3	1	2	2	4	1
Pearson, p.	2	0	0	0	2	0
Galatzer, x.	1	0	0	0	0	0
L. Brown, p.	0	0	0	0	0	0
Totales	33	2	6	24	11	3

x Bateó por Pearson en el 8o.

NEW YORK

	V.	C.	H.	O.	A.	E.
Combs, lf.	3	1	0	0	0	0
Rolfe, 3b.	4	0	1	0	2	0
Chapman, cf.	4	1	0	1	0	0
Gehrig, 1b.	4	0	1	14	1	0
Lazzeri, 2b.	3	1	0	0	7	0
Dickey, c.	4	1	3	8	0	0
Selkirk, rf.	4	0	1	2	0	0
Crosetti, ss.	3	0	0	1	4	0
Allen, p.	4	0	1	1	2	0
Totales	33	4	7	27	16	0

Anotación por entradas:
Cleveland . . . . 000 000 020—2
New York . . . . 000 111 10x—4

Empujadores: Selkirk, Allen, Dickey, Berger 2. Two base hits: Berger. Bases robadas: Hughes. Quedados en bases: New Nok 9; Cleveland 44. Bases por bolas: Pearson 4. Strike outs: Pearson 6; Allen 6. Hit: a Pearson 7 en 7 innings; L. Brown 0 en 1. Wild pitch: Pearson. Pierde Pearson. Umpires: McGowan, Summer y Quinn. Tiempo 2:06.

VENCEN LOS A'S A LOS BROWNS, CON SCORE DE 8 POR 0

J. Marcum se mostró en gran forma, mientras sus compañeros bateaban mucho

FILADELFIA, mayo 17, (AP). Los Atléticos iniciaron su estancia en Shibe Kark para recibir la primera visita de los teams del Oeste, obteniendo un triunfo de 8x0 sobre los Browns de San Luis.

La victoria sacó a los Mackmen al séptimo lugar, dejando el sótano en manos de los Browns.

Buck Newson pitcheó por el San Luis pero permitió muchos hits y tuvo que ser sustituído. Johnny Marcum, en cambio, pitcheó a la perfección, dejando a los Browns en cuatro hits—tres de ellos de Bell.

SAN LUIS

	V.	C.	H.	O.	A.	E.
Burns, 1b.	3	0	1	4	0	0
West, cf.	3	0	0	4	0	0
Burnett, 3b.	4	0	0	2	2	0
Pepper, lf.	4	0	0	3	0	0
Bell, rf.	4	0	3	2	0	0
Hemsley, c.	3	0	0	5	0	0
Bejma, 2b.	4	0	0	2	2	0
Strange, ss.	3	0	0	2	1	0
Newson, p.	1	0	0	0	2	0
Mueller, x.	1	0	0	0	0	0
Walkup, p.	0	0	0	0	1	0
Garms, xx.	1	0	0	0	0	0
Totales	31	0	4	24	8	0

x Bateó por Newson en el 7o.
xx Bateó por Walkup en el 9o.

FILADELFIA

	V.	C.	H.	O.	A.	E.
Finney, 1b.	5	0	0	6	0	0
Cramer, cf.	4	2	2	0	0	1
Johnson, lf.	5	1	3	1	0	0
Foxx, c.	3	0	0	6	1	0
Moses, rf.	5	1	2	4	0	0
McNair, ss.	4	2	3	6	5	1
Higgins, 3b.	4	0	0	0	0	1
Warstler, 2b.	4	1	3	4	3	0
Marcum, p.	4	1	2	0	2	0
Totales	38	8	15	27	11	2

ANOTACION POR ENTRADAS

San Luis . . . 000 000 000—0
Filadelfia . . . 000 221 21x—8

SUMARIO

Empujadores: Warstler 3, Johnson 2, Moses, Marcum. Two base hits: Bell, Warstler, Moses, Johnson, Burns. Three base hits: Johnson, Warstler. Bases robadas: Cramer. Doble plays: Warstler a Finney; Warstler, McNair a Finney. Quedados en bases: San Luis, 9; Filadelfia, 10. Bases por bolas: Newson 2, Walkup 2, Marcum 4. Struck outs: Newson 5, Marcum 4. Hits: a Newson, 13 en 6 innings; Walkup, 2 en 2 innings. Dead balls: Marcum a Hemsley. Wild pitching: Walkup. Pierde: Newson. Umpires: Donneen y Kolls. Tiempo: 2 horas y 4 minutos.

El campeonato de base ball de la Liga Social de Amateurs ha de iniciarse el próximo sábado 25 en el Stadium de La Tropical. Una serie de teams, bien equilibrados han de discutir el triunfo.

Charley Grimm tiene la impresión de que este año posee un team más rápido y equilibrado, y asegura que el novato Phil Cavarretta ha de resultar mejor que Dolf Camilli.

NUEVA VICTORIA DEL BROOKLYN EN FORBES FIELD

Por segunda vez consecutiva los Piratas cayeron víctimas de los Dodgers, con score de 7 x 1

PITTSBURGH, mayo 17. (AP.) Los Dodgers de Brooklyn derrotaron hoy por segunda vez consecutiva a los Piratas de Pittsburgh y avanzaron un paso más hacía el empate con los Gigantes en el primer lugar.

Ray Benge pitcheó por los Dodgers y se portó a incomensurable altura en todo el desafío. Jim Weaver, en cambio se cansó terriblemente después que pegó un tribey en el quinto, tras el cual anotó la única carrera del juego.

El score:

BROOKLYN

	V.	C.	H.	O.	A.	E.
Boyle, rf.	5	2	3	4	0	0
Bordagaray, cf.	3	2	3	2	1	0
Frey, ss.	4	0	1	2	2	0
Bucher, 2b.	5	1	1	2	3	0
Cuccinello, 3b.	5	1	3	1	1	0
Taylor, lf.	5	0	1	4	0	0
Stripp, 1b.	3	0	0	9	0	0
Phelps, c.	4	0	1	3	0	0
Benge, p.	4	1	1	0	2	0
Totales	38	7	13	27	9	0

PITTSBURGH

	V.	C.	H.	O.	A.	E.
L. Waner, cf.	5	0	0	3	0	0
Jensen, lf.	4	0	1	3	0	0
P. Waner, rf.	4	0	2	0	0	1
Vaughan, ss.	3	0	1	1	0	0
Traynor, 3b.	3	0	1	0	0	1
Suhr, 1b.	4	0	0	11	0	0
Lavagetto, 2b.	4	0	1	4	3	0
Grace, c.	3	0	2	5	1	0
Weaver, p.	1	1	1	0	2	0
Birkofer, p.	1	0	0	0	1	0
Herman, x.	1	0	0	0	0	0
Totales	33	1	8	27	13	2

x Bateó por Birkofer en el 9o.

Anotación por entradas:
Brooklyn . . . . 100 003 111—7
Pittsburgh . . . 000 010 000—1

Empujadores: Frey 2; L. Waner, Bucher, Cuccinello 2, Bordagaray, Taylor. Two base hits: Boyle, Cuccinello. Three base hits: Weaver, Frey. Bases robadas: Boyle, Bordagaray. Sacrifice: Bordagaray, Weaver, Stripp Double plays: Lavagetto a Suhr; Bucher, Frey a Stripp. Quedados en bases: Brooklyn 8; Pittsburh 10. Bases por bolas: Benge 4; Weaver 1. Strikeouts: Weaver 1; Birkofer 3; Benge 2. Hits: a Weaver 6 en 5-1|3 innings; Birkofer 8 en 3-2|3. Dead ball: Weaver a Frey. Wild pitch: Weaver. Pierde Weaver. Umpires: Rigler, Barr y Pfirman. Tiempo: 2:05.

FRISCH TRATO DE BUSCAR UN HURLER Y SALIO VENCIDO

Ed Heusser, el novato, no resistió cinco innings, para dar el éxito al Boston Braves

SAN LUIS, mayo 17. (AP). El manager Frank Frisch trató de buscar hoy un nuevo starting-pitcher probando al novato Ed Heusser en el box, pero los Braves de Boston lo encontraron muy fácil para batear, y como resultado, el Boston alcanzó la victoria en el primer juego de la serie con un score de 7x1.

Heusser duró cinco innings y durante ese tiempo le anotaron cuatro carreras con siete hits. Fred Frankhouse, en cambio permitió 7 hits ais lados al San Luis, haciendo comer en sus manos a los campeones del mundo.

Babe Ruth volvió al juego, pero sólo pudo batear un hit en cuatro viajes.

El score:

BOSTON

	V.	C.	H.	O.	A.	E.
Urbanski, ss.	5	1	1	1	4	0
Jordan, 1b.	5	0	1	13	0	0
Ruth, lf.	4	0	1	2	0	0
Berger, cf.	5	1	3	2	0	0
R. Moore, rf.	4	0	0	1	0	0
Whitney, 3b.	0	0	0	0	1	0
Coscarart, 3b.	4	2	1	1	2	0
Mallon, 2b.	2	2	1	3	7	1
Spohrer, c.	3	1	1	2	0	0
Frankhouse, p.	4	0	2	0	1	0
Thompson, lf.	1	0	0	2	0	0
Totales	37	7	11	27	15	1

SAN LUIS

	V.	C.	H.	O.	A.	E.
Martin, 3b.	4	1	2	2	1	0
Rothrock, rf.	3	0	2	4	0	0
Frisch, 2b.	3	0	0	5	1	0
Medwick, lf.	4	0	0	5	0	0
J. Collins, 1b.	3	0	1	3	1	1
V. Davis, c.	4	0	0	1	0	0
T. Moore, cf.	4	0	2	5	0	0
Durocher, ss.	4	0	0	2	5	0
Heusser, p.	1	0	0	0	0	0
Haines, p.	0	0	0	0	0	0
Hallahahn, p.	0	0	0	0	0	0
Kleinke, p.	0	0	0	0	0	0
Orsatti, x.	1	0	0	0	0	0
Wilson, xx.	1	0	0	0	0	0
Totales	32	1	7	27	8	1

x Bateó por Heusser en el 5o.
xx Bateó por Haines en el 7o.

ANOTACION POR ENTRADAS

Boston . . . . 030 010 030—7
San Luis . . . 000 010 000—1

SUMARIO

Empujadores: Spohrer 3, Frankhouse, Berger, Frisch, Urbanski 2. Two base hits: Martin, Spohrer, T. Moore, Berger, Coscarart. Doble plays: Whitney, Mallon a Jordan; Mallon a Jordan. Quedados en bases: Boston, 8; San Luis, 7. Bases por bolas: Frankhouse 3, Heusesr 2, Hallahan 2. Struck outs: Frankhouse 2, Kleinke 1. Hits: a Heusser, 7 en 5 innings; a Haines, 0 en 2 innings; a Hallahan, 2 en un tercio inning; a Kleinke, 2 en 1 y dos tercios inning. Dead balls: Heusser a Whittney. Pierde: Heusser. Umpires: Moran, Reardon y Magerkurth. Tiempo: 1 hora y 54 minutos.

Lea AVANCE todas las tardes. Dirigido por José I. Rivero.

SIFILIS, SARNA, REUMATISMO, ECZEMA, ULCERAS, NACIDOS, PICAZON EN EL CUERPO—, y todas clases de impurezas de la sangre se curan prodigiosamente con el ya famoso: DESCUBRIMIENTO MEDICO, porque es el mejor depurativo de la Sangre.

Descubrimiento Médico

se vende en Cuba hace más de 20 años para todas las enfermedades de la sangre.

M.E.C.D. 2016

ADRIAN ZABALA PITCHEARA ESTA TARDE CONTRA NARCISO PICAZO EN EL VEDADO TENNIS

GRAN PROGRAMA SE ANUNCIA PARA ESTA NOCHE EN EL VIEJO FRONTON JAI-ALAI

SPORTS — DIARIO DE LA MARINA — SPORTS

AÑO CIII — LA HABANA, SABADO, 18 DE MAYO DE 1935 — PAGINA QUINCE

Amateur Aces

—Del gran field day social.
—Notas de mucho interés.
—La season de base ball.

(Por DAN)

Noticias muy interesantes tenemos que dar hoy a nuestros lectores, en relación con el gran Field Day Libre de Atletismo, que la «Liga Social de Amateurs de Cuba» ofrecerá el día 20 de mayo, en «Gran Stadium Cerveza Tropical» a los atletas cubanos de Tralk, que alcanzaron el triunfo en los III Juegos Deportivos Centro Americanos: Miguel Gutiérrez, campeón del Disco y Gustavo Rojas, magnífico saltador de garrocha, se han decidido a última hora a tomar parte en el Track Meet, y , como quiera que se trata de atletas comprendidos entre los homenajeados, la Comisión de Atletismo de la Liga les permitirá competir. Como demostración de compañerismo, Octavio Lamas, que fuera Capitán del Equipo Olímpico cubano, desfilará al frente de sus compañeros, aún cuando no podrá competir en los eventos.

El Field Day no se suspenderá por lluvia. Los fanáticos deben recordar otro detalle, además: Llovió torrencialmente en la Habana y Vedado el sábado en que la Ass. Atlética Femenina celebró sus competencias intercolegiales, y, mientras tanto, no caía una sola gota en el Gran Stadium Cerveza Tropical.

El cronista y la Liga desean dejar hecho especial mención de la forma en que contribuye al engrandecimiento del deporte y a ayudar a distraer a la niñez la «Havana Electric» Esta entidad —en nuevo rasgo gentil—ha donado a la Liga Social mil fichas con el objeto de que puedan ser trasladados en viaje de ida y vuelta los asilados de la Beneficencia y los alumnos de la «Institución Inclán»; conjuntos ambos que tomarán parte en el magno desfile del día veinte y que concurrirán con sus respectivas bandas de Música.

Todo hace presagiar, pues, que tanto el desfile-homenaje, como las propias competencias—por la calidad de los competidores—dejarán grata recordación en los fanáticos habaneros.

Definitivamente se inscribieron los equipos de Base ball de seis entidades afiliadas a la Liga Social; para competir en la justa de Verano de 1935. Los teams inscriptos, son: «A. D. C.», Ass. de Empleados de Omnibus Aliados», «Alumnos de la Escuela de Comercio,» «Asociación Deportiva de San Antonio de los Baños», «Havana Electric» y «Sec. Dep.» «Acción Republicana».

Como se ha venido anunciando desde hace un mes, el sábado 25 del que cursa será inaugurado el Campeonato, con doble juego en el «Gran Stadium Cerveza Tropical, Al día siguiente, domingo también, se efectuará double header en la Habana y al propio tiempo será inaugurado el Campeonato en la villa de San Antonio de los Baños.

El programa inaugural es el siguiente: sábado 25: Primer juego, «A D. C.» vs. «Ass. Empleados O. Aliados», y después «Alumnos de la Escuela de Comercio» contra el «Havana Electric». El Domingo los teams que jueguen en la Habana se enfrentarán en este orden: Primero: «Havana Electric» vs. «A.D.C». Segundo match: «Ass. de Empleados O. Aliados» vs. «Alumnos de la Escuela de Comercio».

A la «Sec. Dep. Acc. Republicana le toca viajar a la ciudad del Ariguanabo, a enfrentarse contra los muchachos de San Antonio de los Baños.»

El doctor Rogelio Valdés Jorge, prestigiosa figura del Base ball cubano, tomo ya posesión de su cargo de Presidente de la Comisión de Base Ball de la Liga Social. Ya está formando dicha Comisión, reglamentariamente, y a ella pertenece desde hoy el doctor Gustavo Gómez Calvo, también gloriosa figura del deporte amateurs. Otros de los nombres que suenan para Comisionados de base ball de la Liga, son los de los doctores «Polito» Calvo y García Labarrera. La Comisión la complementa el señor Alberto Mera, como Tesorero. La «Liga Social» puede exclamar con orgullo que tiene una magnífica Comisión para regir en su seno el deporte-Emperador.

La Asociación de Dependientes parece destinada a volver a los sport y como prueba elocuente de su intención, está dando ya todos los pases para entrar en plena reorganización deportiva... Dijimos hace días que se estaba ensayando en la sociedad un team femenino de basket ball.. Hoy podemos garantizar que el gimnasio se ha arreglado munciosamente, ofreciéndosele en disposición de ser utilizados por los viejos ex panteras detallistas.

Como una prueba evidente de las magníficas condiciones en que se encuentra el salón de Gimnasio de la Asociación de Dependientes podemos citar el caso de que los luchadores Luis Nuñez, Kiko Kiroz, Ciclón Veloz (mexicanos) y Douglas Henderson (americano) llevan a cabo sus prácticas en el los lunes martes y sábados, para luchar los jueves en el Arena Cristal.

Habiendo hablado con el Director y profesor del mencionado centro de cultura física, señor Benjamín González, pudimos conocer de cerca las innúmeras ventajas que día a día adquieren los alumnos en los diferentes aspectos del deporte.

Vimos realizar diversos actos de acrobacia, pulsaciones, saltos mortales, doble puente en parada de manos y varios actos mas de alfombra, en los que se destacan de manera considerable los alumnos Armando Senra, José Morejón, que revisten los caracteres propios del profesional.

En cuanto a luchas, pudimos ver varias demostraciones de gran interés, y que hacen resaltar el esmero del profesor y el entusiasmo de los alumnos, entre los que figuran Roberto Paul, Rolf Stein, José Abirad, JoJsé Gutiérrez, Jesús Rodríguez, Jaime Rushon y otros, habiendo sido los dos primeros campeones de 175 y 145 libras, respectivamente en la Arena Cristal.

Instantina contra RESFRIADOS Y DOLORES — BAYER

INAUGURA EL MYC SU TEMPORADA EL PROXIMO LUNES 20

Se prepara un bonito día de fiesta en la casona de la Caleta de la Leña

El Miramar Yacht Club, prestigiosa sociedad de la Caleta de la Leña, inaugura su temporada de verano el próximo lunes, día 20, habiendo escogido esta fecha patriótica, para seguir una costumbre que es casi tradicional en la entidad.

Un bonito y selecto programa de competencias ha sido combinado, pudiendo asegurarse que ese día vestirá el Miramar Yacht Club sus mejores galas para ofrecer a sus asociados la primera fiesta de atracción de la temporada.

El Dr. Emilio Marill, presidente de los «caleteros», nos ha anunciado ayer, en atenta carta, el programa completo de la fiesta inaugural, comunicándonos de paso que la misma es oficial, y por consiguiente, exclusivamente para socios, lo que significa que no se repartirán invitaciones, bajo ningún concepto, proponéindose la Junta directiva que este requisito se cumpla fielmente.

Véase a continuación el programa combinado:

EVENTOS DEPORTIVOS

9.30 a.m. Inauguración del Campeonato de Squash inter-socios. Primer juego, tercera categoría: Octavio Carballo vs. Oscar Nodarse. Segundo juego segunda categoría: Armando Callava vs. Paquito Fernández. Tercer juego primera categoría: Augusto Piloto vs. Rafael Fernández.

10 a.m. Juegos de Volley Ball entre los teams «socios» vs. «hijos de socios».

10 y 15 a.m. Regatas de Yolas para niñas y niños menores de doce años.

10 y 30 a.m. Regatas para yates Estrellas, Copa Cienfuegos Yacht Club, última del Campeonato de Cuba.

10 y 45 a.m. Competencias de natación para novicios:

(1) 50 metros de frente (2) 100 metros de frente; (3) 200 metros de frente; (4) 100 metros de pecho; (5) 100 metros de espalda relevo de 4 por 50 metros.

Competencia entre dos teams seleccionados por Titó Silveiro.

11.30 a.m. Exhibiciones por Oscar Martínez Conill, Campeón Centro americano, 100 metros de pecho, y por Rogelio Reyes Gavilán, miembro del Team Olímpico Cubano, 50 metros de espalda.

EVENTOS SOCIALES

1 p.m. Almuerzo bailable amenizado por la orquesta Le Batard y dos sextetos.

2 p.m. Hermanos Barranco, que acaban de llegar de Hollywood donde actuaron en la película «Rumba» por Carole Lombard y George Raft, ejecutarán bailes típicos y además el Tango, la Carioca y el Continental

5 p.m. exhibiciones de bailes por las hermanas Milanés.

CLYDELL CASTLEMAN — GIANTS; AL CUCCINELLO — GIANTS

NARCISO PICAZO Y ADRIAN ZABALA, DOS NOTABLES PITCHERS ZURDOS, HAN DE SOSTENER HOY UN EMOCIONANTE DUELO

LINE UPS DEL JUEGO DE HOY

En el interesante match de base ball de esta tarde, en V. T. C., han de emplearse los siguientes line ups:

Fortuna

Menció, center field.
Torres, short stop.
Pando, 2a. base.
Núñez, 1a. base.
Cordeiro, catcher.
Tamayo Saco, center field.
Fajo, 3a. base.
Vallín, left field.
A. ZABALA, pitcher.

Teléfonos

Andreu, right field.
Palencia, short stop.
González, 1a. base.
O. Reyes, catcher.
Echenique, left field.
Mercadefe, center field.
A. Díaz, 3a. base.
M. Domínguez, 2a. base.
N. PICAZO, pitcher.
Hora de comienzo: tres de la tarde.

LIGA SOCIAL DE AMATEURS DE CUBA

SECRETARIA GENERAL

FIELD DAY LIBRE DEL 20 DE MAYO

AVISO A LOS CAMPEONES DE LA LIGA

No obstante haberse avisado por distintos conductos a las representaciones de las entidades cuyos equipos ostentan los títulos de campeones de los sports que se practican en el seno de este Organismo, se avisa de nuevo oficialmente a dichas representaciones, que por acuerdo del Comité Ejecutivo y de la Comisión de Atletismo, están en el deber de hacer que los atletas, debidamente uniformados de dichos teams, desfilen en la parada del 20 de mayo, en «Gran Stadium Cerveza Tropical», como estímulo a los atletas cubanos que triunfaron el Track, en Centro-América; imitando en este—y estando a ello más obligados—a las muchachas atletas cubanas y a los Campeones de otros Organismos amigos.

Los equipos que deben desfilar, son: «A.D.C.», Campeón Senior de Base ball, «Club Ferroviario», Campeón Junior de Base ball; «Club Deportivo Hispano-América», Campeón Senior de Basket Ball; «Club Dep. Tennis Goliath», campeón junior de Basket Ball y Senior y Junior de Han Ball.

Hora de comienzo del desfile: dos de la tarde.

Habana, mayo 18 de 1935,

Gerardo Coyula Giralt, Secretario General.

Están en forma los dos notables pitchers amateurs y serán secundados admirablemente. Picazo tiene la ventaja en experiencia, pero, Zabala tiene su estupenda forma. Hay interés

Nraciso Picazo, ese notabilísimo hurler amateur que maravilló a todos en la primavera de 1926, cuando paró en seco el impulso de uno de los más poderosos conjuntos baseboleros que han representado al Vedado Tennis Club en un juego de baseball, dejándolos sin hits, ni carreras durante nueve innings, ocupará esta tarde el box del club Teléfonos en un afán de demostrar a todos los fanáticos que en su brazo hay aún curvas suficientes para brillar como uno de los mejores pitchers de la Liga Nacional.

Después de ocho años de intensa labor en el viejo circuito de los nacionales amateurs, Picazo es lo que todos llaman: «Un veterano del box, bueno para hacerle el cuento a sus nietos» sin embargo, el entusiasta Narcisín se ha cuidado poderosamente desde que retornó de San Salvador, y hoy, horas antes de hacer su primera aparición de la temporada en la liga de sus amores, puede afirmar que se encuentra en su mejor forma, listo para dominar fácilmente a sus adversarios.

UNA CURVA PELIGROSA

Esa curva peligrosa y rápida que tanto mareó a los bateadores amateurs cuando Narcisín era el «premier» de sus hurlers, se verá hoy nuevamente en acción, y es apuesta segura a que toda la tarde mantendrá en verdadera tensión a los jugadores del club Fortuna.

No puede negarse que Picazo ha perdido ya parte de su antiguo brillo. Los años no pasan por gusto, y Narcisín ,teniendo que realizar casi siempre una labor casi personal para derrotar a sus rivales, se ha gastado más pronto de lo que debiera. Ahora bien, tratándose de un pitcher inteligente, que siempre está dos saltos delante de sus adversarios a la hora de pensar, y que sabe combinar admirablemente sus lanzamientos, puede esperarse una buena exhibición, y por eso es que entendemos que hoy ha de brindar uno de los mejores juegos de su carrera, conteniendo en lo posible al peligroso equipo del Fortuna, que con Zabala en el box, y Nick Pons en la dirección, es un contrario de verdadera consideración en todos los momentos.

Picazo tiene aún bastante velocidad y buenas curvas, y si se presenta con control, ha de resultar un obstáculo grande para los fortunistas.

Su team, además, ha practicado en forma y está dotado de un buen infield y outfield que le ayudarán constantemente, sacándole del apuro en los momentos comprometidos.

UN FUERTE RIVAL

Picazo, desde luego, tendrá que hacerle frente hoy a un fuerte rival: el zurdo Adrián Zabala, que según afirman todos los que le han visto últimamente en acción, está en las mejores condiciones de su vida.

Zabala representa en este juego la potencia de la juventud, y al mismo tiempo la experiencia, pues ya tiene tiempo suficiente en la Liga Nacional para pitchearle a cada hitter la bola que más daño le hace.

Zabala está en tan admirables condiciones, que nadie debe extrañarse si bien secundado por sus compañeros, inicia la temporada de 1935 con un triunfo de nueve ceros. Esto no es un pronóstico, desde luego, pero si una indicación amistosa que puede tomar ribetes de realidad esta tarde en el terreno del VTC.

El Fortuna, ademas, ha hecho muy buenas prácticas bajo la dirección de Nick Pons y puede asegurarse que en todos los momentos representará un fuerte dolor de cabeza para el team telefonista.

UN BUEN PROGRAMA

El juego de Teléfonos y Fortuna está señalado para las tres de la tarde de hoy, en los terrenos del Vedado Tennis. Nosotros esperamos una lucha de interés, y estamos seguros de que los fanáticos han de ver un choque de muchas situaciones difíciles y alta tensión.

PROGRAMA SEMANAL

El programa de la Liga en la semana es:

SABADO:
3:00 Teléfonos vs Fortuna.

DOMINGO:
2:00 Cubaneleco vs Atlético
4:00 Yara vs Vedado.

LUNES, DIA 20:
2:00 Regla vs Fortuna.
4:00 Teléfonos vs Hershey.

OSCAR ESTRADA IRA AL BOX EN EL GAME DE MAÑANA

Se espera un interesante game entre los Toros de Paredes y los All-Havana en Víbora Park

Con los mejores players profesionales figurando en los lineups se efectuarán el domingo y lunes los matches finales de la Serie de tres entre los formidables «Toros de Paredes vs. All Havana» teams que cuentan con cuatro magníficos pitchers en cada conjunto.

Víbora Park será el escenario de estos encuentros y los fanáticos que asistieron el domingo pasado al Polo Ground Viboreño han resultado los mejores agentes de propaganda para llenar las tres glorietas, ya que vieron un encuentro de once innings donde se jugó muy buena pelota.

El juego del domingo puede decidir la serie si triunfan nuevamente los Toros de Paredes que van reforzados por el notable outfielder Pipo de la Noval y con Salvador Hernández en la tercera base.

La pelota Wilson, firmada por el Honorable Sr. Presidente de la República, Coronel Carlos Mendieta y el Alcalde de la Habana es el trofeo que atrae a los players y simpatizadores de ambos Clubs y jugarán todo lo que saben para salir por la puerta ancha de los victoriosos.

Oscar Estrada, de los «excursionistas» el pitcher «casi millonario» al cual la suerte le dió el premio gordo, se enfrentará con Tito Nazario, el de la bola de humo, que lo convirtió en dentista al sacarle tres muelas a un bateador con un célebre dead ball en la cara y tener ambas novenas reservas como Tomás de la Cruz; Oscar Campos y Gilberto Torres por los Habanistas; y Alberto Torres; Ferrer y Alonso por los Campeones de la Liga Federal.

Pollo Rodríguez ,los hermanos Silvio y Rubén García con Alberto Izquierdo forman el cuadro fantasma de los «Toros de Paredes» y esperan la victoria de su Club, pues cuentan con Couto, Fermín Guerra y Mirabal, Solís y Belito Alvarez, todos capaces de responder a la hora de la victoria.

Pedro Díaz, A. M. Izquierdo, Pipo de la Noval, S. Hernández, Terán, Dopico y demás integrantes de los muchachos de Casanova van con la seguridad de repetir y cobrar como vencedores.

Cepero ha establecido un premio de muchos pedazos de billetes para el pitcher que dé los nueve ceros y para los players que bateen de home run en Víbora Park y los fans serán los beneficiados con el deseo de merecer esos billetes para los más distinguidos.

JESSE HILL — YANKEES; JAMES BIVIN — PHILLIES

TENNIS

—La justa nacional.
—Confeccionado el draw.
—Los primeros juegos de hoy.

(Por Jorge SANCHEZ)

Ayer se efectuó en el local de la Federación el sorteo para la confección del draw de singles de caballeros del campeonatò nacional, habiéndose sembrado cuatro jugadores: Ricardo Morales (campeón actual), Gustavo Vollmer (campeón anterior), Lorenzo Nodarse y Arturo Randín.

El resultado del sorteo fué el siguiente: 1. Ricardo Morales,; 2. Antonio Daly; 3. Juan B. Garat; 4. José Agüero; 5. Francisco Ortega, 6. Guillermo Garrido, 7. Joffre Etcheverry, 8. Arturo Randín, 8. Gustavo Vollmer; 10. Andrés Meana, 11. Ernesto Fernández Ordóñez; 12. René Guerra. 13. Leonel Alberú, 14. Jorge Cancio; y 15. Lorenzo Nodarse.

Según este resultado y como consecuencia de los jugadores sembrados tendremos lógicamente en los semi-finales a Ricardo Morales contra Arturo Randín en la parte superior del draw y a Gustavo Vollmer y Lorenzo Nonars en la parte inferior.

Hoy dará comienzo el torneo a las dos y media en punto en los courts del Vedado Tennis Club, jugándose íntegro el prifer round, es decir, los siete partidos siguientes: Morales vs. Daly; Garat vs. Agüero; Ortega vs. Garrido; Etcheverry vs. Randín; Vollmer vs. Meana; Fernández Ordóñez vs. Guerra; y Alberú vs. Cancio. Solo dejará de jugar Lorenzo Nodarse por ser bye.

Los jugadores deberán encontrarse listos para comenzar sus juegos antes de la hora de comenzar (dos y media) y el referée los irá llamando por su turno. Aquellos que no estén listos para comenzar su juego en el momento de ser llamados, perderá por default.

La competencia de singles de damas comenzará el próximo miércoles en los terrenos del Lawn Tennis, quedando abierta la inscripción para la misma hasta el próximo lunes.

Los dobles de caballeros comenzarán el sábado de la próxima semana, quedando abierta la inscripción hasta el jueves próximo.

Los dobles de damas comenzaran al terminars los singles, cerrándose la inscripción el lunes próximo.

En cuanto a los mixtos, para los cuales no se han inscrito más que dos parejas, o sea las formadas por Mirta Mederos y Lorenzo Nodarse y Margot T. de Rose y José Agüero, comenzarán cuando terminen las otras competencias, quedando abierta la inscripción hasta nuevo aviso, para darse oportunidad a nuevas inscripciones pues de no obtenerse por lo menos dos inscripciones más habrá que declararla desierta.

Mañana seguiremos informando de todo lo relacionado con este torneo.

HERMOSO DESFILE SE DARA EN EL GRAN FIELD DAY SOCIAL

Todas las sociedades tendrán representación en la gran fiesta atlética de la Liga Social

Mr. Alexander Hogarty, que fué head-coach del team Olímpico cubano de track y field, y que ha ofrecido sus servicios a Panamá para la preparación del conjunto de ese país en 1938, ha aceptado el puesto de árbitro de honor que le confirió la Liga Social al combinar el cuadro de jueces que han de actuar en el gran field day del próximo lunes día 20 de Mayo.

Hogarty asistirá y prestará su concurso, dando mucho realce a la gran fiesta deportiva que ha organizado con enorme celo el prestigioso circuito de la Social.

Notas sobre el Field Day de Atletismo, del 20 de Mayo, de la «Liga Social de Amateurs de Cuba»

La siguiente comunicación ha sido recibida en la Secretaría General de la «Liga Social de Amateurs de Cuba»: «Habana, Mayo 15 de 1935. — Sr. Gerardo Coyula Giralt, Secretario General de Liga Social de Amateurs de Cuba, Lagunas 81, Habana. Señor: Recibí su atenta comunicación del día 9 del corriente mes, en la que se me notificaba haber sido designado, conjuntamente con el señor Alcalde Municipal de la Habana, Arbitro de Honor del Track Meet Libre que celebrará la Liga Social de Amateurs de Cuba, el día 20 de Mayo, en merecido homenaje a los atletas cubanos que triunfaron en los III Juegos Deportivos Centro-Americanos. **Sirvan estas líneas para indicarle mi aceptación de tan honroso nombramiento y para darle las gracias por el mismo.** De usted muy atentamente, (Fdo.) **Alexander J. HOGARTY.**

Es motivo de orgullo para la Liga Social la aceptación de Mr. Hogarty, y que el mismo estime —por cuanto conoció de todas las interioridades y de todos los sacrificios de los atletas como MERECIDO el homenaje que dedica a los atletas que triunfaron en El Salvador, el novel Organismo social.

Como todos saben, el acto del 20 de Mayo comenzará con un magno desfile, que se desarrollará en este orden:

1—Banda de Música.
2—Abanderados (Bandera Nacional y gallardete oficial de la Liga.)
3—Autoridades e invitados.
4—Oficiales del Field day.
5—Comité Ejecutivo de la Liga Social.
6—Comisiones de la Liga Social: a) De Atletismo; b) De Base Ball; c) de Basket Ball; d) De Deportes de Canchas.
7—Delegados y Presidentes de entidades afiliadas a la Liga Social.
8—Comité Ejecutivo de la «Ass. Atlética Femenina de Cuba».
9—Mujeres atletas de la «Ass. Atlética Femenina de Cuba».
10—Atletas contendientes en el Field Day.
11—Comité Ejecutivo de la Liga Intercolegial de Cuba.
12—Atletas de la liga Intercolegial de Cuba.
13—Comité Ejecutivo de la Federación de Foot Ball.
14—Atletas de la Federación de Foot Ball (Entidades afiliadas).
15—Comité Ejecutivo de la Liga Popular de Amateurs de Cuba.
16—Team Campeón de Base Ball de la «Liga Popular de Amateurs».
17—Banda de Música.
18—Campeones de la Liga Social de Amateurs de Cuba.
a) «A.D.C.», Campeones Seniors de Base Ball.
b) «Club Ferroviario», idem, de Base Ball Junior.
c) «Club Deportivo Hispano América», idem Basket Ball senior.
d) «Club Deportivo Tennis Goliath», idem Basket Ball Junior.
e) «Club Deportivo Tennis Goliath», idem Hand Ball Senior y Junior.
19—Banda de Música de la Beneficencia.
20—Asilados de la Beneficencia.
21—Banda de Música de la «Institución Inclán».
22—Alumnos de la Institución Inclán.

Hora de comienzo del desfile: 2 p. m.

TOPICOS FUTBOLISTICOS

Por PETER

—Verbena «Danubio Azul».
—Esta noche en el C. Gallego
—Alacranes contra los Toros.

De lo que haga mañana domingo el team balompédico del Deportivo Centro Gallego, es algo que constituye una incógnita, pero lo que es una cosa segura es que esta simpática sociedad se anotará esta noche uno de sus más grandes éxitos sociales con motivo de la gran verbena que han titulado «Danubio Azul», que constituirá un verdadero succes.

La cantidad de invitaciones que se han solicitado en Secretaría y la gran demanda de localidades, nos permiten asegurar que los chicos que preside el amigo Eugenio González irán mañana domingo al gran Stadium Cerveza Tropical, más contentos que unas castañuelas, pues el triunfo que les espera es de esos que entran pocos en libra. El entusiasmo despertado por esta verbena es sólo comparable al que existió cuando la célebre «Verbena de la Paloma», de los muchachos de la Cervecería La Polar y cuando la de «Molinos de Vientos» que organizaron en su gran Campo Armada los boys del Club Deportivo Hispano América.

Muy precavidos estuvieron esta vez los señores del Deportivo Centro Gallego, designando el gran Palacio de Prado y San José para su verbena, pues como estamos en la temporada de agua, no habrá manera de que el hijo de Saturno y Rhea, más conocido por Júpiter, vaya a estropearle el pasodoble y el danzón y el son y el fox. Bajo techo no habrá temor al mal tiempo.

Además, los grandes y ventilados salones del Centro Gallego estarán profusamente adornados y lucirán una iluminación **a giorno.** Será, pues, digno de admirar la casa de Suevia en Cuba además de estos detalles esté cuajado de un millar de lindas damitas que prestarán a la gran fiesta el valioso concurso de su belleza.

Amenizarán la fiesta Antonio María Romeu, los Hermanos Martínez, Belisalio López, y el Quinteto de Tomé mejor en música.

Lo dicho, un éxito que le espera esta noche al Deportivo Centro Gallego. Pero un éxito de los grandes.

Mañana domingo celebrarán una fiesta, también bailable, los muchachos del «Athletic Foot Ball Club», en los salones sociales de Villegas 72, la cual será amenizada por el «Conjunto Miquito».

La tercera y penúltima vuelta del Campeonato Regional, se comenzará mañana domingo en el gran Stadium Cerveza Tropical.

El programa es de esos que arrastran multitudes.

—Cultural y Deportivo Puentes Grandes.
—Iberia y Fortuna.
—Juventud Asturiana y Deportivo Centro Gallego.

che estarán los directores del Deporche estarán los directores del Departivo detrás de los muchachos en la gran verbena «Danubio Azul», para que se vayan a dormir a las doce de la noche, pues con vista a la importancia del match de mañana, no se puede dejar pasar mala noche a nadie.

Que tiempo tendrán de divertirse, y sobre todo, si le ganan a los toros, que es el primer paso que tienen que dar para conquistar el pennant.

Hay gran actividad en las filas de Juventud Asturiana y con especialidad en la Sección de Recreo y Adorno, que tan acertadamente preside el señor José M. Gayol, para la verbena de las Flores que celebrarán en su local social de Prado 115 altos el domingo 19 d elos corrientes. Se están tomando medidas oportunas, para darles facilidades a esta fiesta, ya que según el criterio de algunos de los directores de la casona de los «Toros» ha de estar ese día completamente invadida, por las muchas personas que han de concurrir debido al entusiasmo que ha despertado y además por ser dicho día uno de los más significados del año.

Doble función hoy, mañana y el lunes, ofrecerán en "La Bombonera" del H.-Madrid

Los partidos intermedios de la matinée y la noche, de hoy llenarán el fresco frontón de Belascoaín. Tremendos duelos entre Ugalde y Labat Menor

Dos encuentros entre Ugalde y Labat menor no es cosa que pueda ofrecerse todos los días. Sin embargo esos encuentros se ofrecen hoy en el Habana-Madrid, como parte del monumental doble programa sabatino, que se repite mañana en la fiesta dominical y que se volverá a ofrecer en la fiesta del veinte de mayo.

En el turno estelar de la matinée Mingo jugará con Epifanio y el compañero del Cachorro será Constante Llevando a Montes de compañero Ugalde venció a Labat el jueves en un partido monumental y como Epifanio y el Guajiro son dos zagüeros que lucen en igualdad de condiciones, no es preciso ser un profeta para adelantar que el duelo de esta tarde le irá en zaga al que se celebró en la noche citada.

Como si ese partido fuera poco para despertar el interés de la afición se ofrece también en la matinée un match muy bueno para abrir la fiesta, con Sarmiento y Buendía de blanco que han de disputarle el triunfo a Cubota menor y Betancourt, con un cuadro entero de ventaja Cubotica en ese encuentro.

Y a fin de fiesta el Guajirito Montes menor contra Pascau, batalla de derechistas, sacadores y de buen toque, con Aníbal y Labat mayor defendiendo los cuadros graves.

POR LA NOCHE

Por la noche otra vez Ugalde contra Labat menor. De nuevo llevará Mingo ventaja de una cuadro completo y ello demuestra la grandeza del Cachorro, pues tiene que dar este handicap a su gran rival, a más de proporcionarle un zaguero que es posiblemente el segundo del cuadro.

Valenzuela, que siempre juega con gran team-work con el Rey de la zaga será un auxiliar eficaz de Labat menor y por ello se espera un match de alta emoción.

Echevarría y Azqueitia, Constante y Mina disputarán el match final de la noche.

HABANA-MADRID

Programa de la función de esta tarde que comenzará a las tres de la tarde.

Primer partido a 25 tantos

Sarmiento y Buendía, blancos, contra Cubota menor y Betancourt, azules. A sacar los primeros del 14 y medio y los segundo del trece y medio.

Primera quiniela a 6 tantos

Sarmiento, Buendía, Cubota menor, Betancourt, Labat mayor y Aníbal.

Segundo partido a 30 tantos

Ugalde y Epifanio, blancos, contra Constante y Labat menor, azules. A sacar los primeros del 13 y medio y los segundos del 14 y medio.

Segunda quiniela a 6 tantos

Ugalde, Epifanio, Constante, Labat menor, Montes menor, y Pascau.

Tercer partido a 30 tantos

Montes menor y Aníbal, blancos, contra Pascau y Labat mayor, azules. A sacar ambos del 14 y medio.

Programa de la función de esta noche que lomenzará a las ocho y media.

Primer partido a 25 tantos

Pedrito y Labat mayor, blancos, contra Torres y Cubota, azules. A sacar ambos del 14 y medio.

Primera quiniela a seis tantos

Pedrito, Labat mayor, Torres, Cubota, Valenzuela y Barrios.

Segundo partido a 30 tantos

Ugalde y Montes, blancos, contra Valenzuela y Labat menor, azules. A sacar los primeros del 13 y medio. y los segundos del 14 y medio.

Segunda quiniela a 6 tantos

Ugalde, Labat menor, Echevarría, Azpeitia, Constante y Mina.

Tercer partido a 30 tantos

Echevarría y Azpeitia, blancos, contra Constante y Mina, azules. A sacar ambos del 14 y medio.

Nota: Domingo y lunes 20 de mayo doble función.

RESULTADO OFICIAL DE LA FUNCION CELEBRADA ANOCHE

PRIMER PARTIDO

	Tantos
Torres y Barrios, blancos	25
Pedrito y Betancourt, azules	8

Ganador: BLANCOS.

SEGUNDA QUINIELA

	Tantos.	Pagos.
1.—Girón	4	$ 6.51
2.—Pedrito	5	3.25
3.—Torres	5	3.91
4.—Betancourt	3	2.30
5.—Barrios	6	1.50
6—Montes menos	4	1.86

Ganador: BARRIOS. Pagó a:

1.50

SEGUNDO PARTIDO

	Tantos
Hermanos Montes, blancos	26
Valenzuela y Epifanio, azules	30

Ganador: AZULES.

PRIMERA QUINIELA

	Tantos.	Pagos.
1.—Valenzuela	1	$ 2.41
2.—Epifanio	6	1.10
3.—Echevarría	0	2.76
4.—Aníbal	0	2.76
5.—Sarmiento	2	3.51
6.—Mina	2	5.52

Ganador: EPIFANIO. Pagó a:

1.10

TERCER PARTIDO

	Tantos
Echeverría y Aníbal, blancos.	30
Sarmiento y Mina, azules	22

Ganador: BLANCOS.

Selecciones del DIARIO

Por BLUE WRACK

PRIMERA CARRERA. — PISTA LIGERA — 5 Y MEDIO FURLONGS

TULLIHOO: Romperá el record de los seis.

Tullihoo	110	Le espera un carretón si pierde.
Play Choice	115	Todavía los hay peores.
Danger Zone	110	Se le olvidó correr.
Paddy Flaherty	115	Alguno debe quedar cuarto.

También correrán: Julio Macaw 116; Jaz King 115.

SEGUNDA CARRERA. — 5 Y MEDIO FURLONGS

BROKEN STONE: Si no lleva a García

Broken Stone	115	Hay que ganarle a éste.
Miss Rinehart	110	Mejora por carrera.
Cedar Crest	115	Por aquí.
Adams Money	115	Tiene marcha atrás.

También correrán: Loyola 115; Kenny Boy 115; Leah Jane 110.

TERCERA CARRERA — 5 Y MEDIO FURLONGS

PORNELLA: Debe ganar fácilmente.

Pornella	105	Tiene la mayor velocidad.
McCracken	110	Lo malo es Pestañea.
Lucky Bill	110	Salación hecha caballo.
Donna Day	114	Burra confirmada.

También correrán: Dim Dawn 105; M. Steward 105; Silent Monk 115.

CUARTA CARRERA — 5 Y MEDIO FURLONGS

LADY MONTREAL: Puede ganar galopando.

Lady Montreal	111	Ya derrotó a estos.
Sunny Sadie	116	Este es el contrario.
Maple Barbara	111	Siempre le pasa algo.
Herendeth	109	Cualquier día se cuela.

También correrán: Dolice 1144; Sydka 116.

QUINTA CARRERA — 5 Y MEDIO FURLONGS

SHUFFLE ON: Se presentará al final.

Shuflle On	116	Le beneficia el regateo.
Sleives Pride	112	Edward D le sacará el aire.
Edward D.	106	Se matará regateando.
Tickory Tock	106	De nuevo en forma.

También correrán: Alanova 103; John Gilpin 108.

SEXTA CARRERA — SEIS FURLONGS

WANDERING GOLD: Debe ganar fácilmente

Wandering Gold	114	Estorbado en su última.
Decorus	107	Está en gran forma.
Satin Shoes	110	Marcará el paso.
La Golondrina	116	El eterno favorito.

También correrán: Charming Emma 107; Infi Shot 115; Indiazen 112; Doramelia 109.

SEPTIMA CARRERA — UNA MILLA Y 1-16

ESPOIR: Ha corrido «preso» dos veces

Espoir	107	Hoy deben soltarlo.
Royal Guinea	115	No fué clara su victoria.
Sweeping Hour	107	Marcará el paso.
Old William	107	La posible sorpresa.

También corrrerán: Workless 115; Rough Rider 112.

OCTAVA CARRERA — SEIS FURLONGS

HIGH SOCKS: Está en gran forma

High Socks	113	Llevando aprendiz, mejor.
Sun Vestal	118	Al que hay que derrotar.
Sandy Joe	118	Esta cuadra es de sal.
Bismarck	115	Estuvo enfermo.

También correrán: Regusted 112; Rubridge 117; Drowsy Miss 105.

MEJOR PARLAY: Tullihoo—Pornella—Lady Montreal

Un partido estelar de mucha actividad y dos interesantes quinielas se jugarán esta noche en el viejo Frontón Jai-Alai

Buena combinación se ha logrado con las parejas. Y se peloteará de lo lindo Fué interesante la función de anoche en la que se peloteó bastante. Los pagos de ayer

Se vió invadido anoche el Viejo Frontón Jai Alai, de numeroso público y de una legión de turistas, que aplaudían con mucho ,entusiasmo, las fenomenales jugadas que hacían los pelotaris, en los dos colosales partidos que se efectuaron

Para la noche sabatina, de hoy, se ha combinado por don Emilio Eguiluz, tres partidos estelares de primera clase.

Resultó magnífico el primer partido de anoche en el Jai Alai, fueron protagonistas Alvarez menor y Santos de blancos y Ochoa menor y Escarza, de azules.

Desde el comienzo de la lucha se pusieron delante, Ochoa menor y Escarza, hasta llevar nueve tantos de ventaja, por el gran juego que desarrollaron, ambos, sobre todo, Escarza, que ya en la noche anterior había ganado un gran partido.

No se amilanaron por eso, Alvarez menor y Santos, y se repusieron jugando mucho ,mientras aflojaba Ochoa, logrando el primer empate a 22.

Se intensificó la justa y se encaminaron los que estaban debajo, Alvarez y Santos, colocándose en 25, y en este cartón le empataron de nuevo, Ochoa y Escarza, sucediéndose, después, otras igualadas a 26, 27, 28 y 29, siendo esta última, por una dejada colosal de Ochoa menor.

Volvieron al peloteo y el cartón 30, lo ganó Escarza, por una colocada que no pudo coger Alvarez menor.

El resumen fué que Escarza jugó un menomenal partido, pues no desmayó ni un solo momento. Los otros jugaron bien, a ratos.

La quiniela inicial fué de Alvarez menor.

En el segundo partido lucharon, Creus y La Paz, contra Esquivel y Paco.

Salieron por la puerta grande de la victoria, Esquivel y Paco, porque jugaron mucho, de campana a campana, a pesar de la resistencia enorme que presentaron Creus y La Paz. Estos últimos estuvieron delante, al principio, pero los alcanzaron, Esquivel y Paco, en 10, para irse arriba, pero después hubo otras igualadas, a 18 y a 20, y ya en este cartón, se fueron definitivamente arriba, Esquivel y Paco, ganando la justa.

Se llevó Vallejo la segunda quiniela,

RESULTADO OFICIAL DE LA FUNCION CELEBRADA ANOCHE

PRIMER PARTIDO

	Tantos
Alvarez menor y Santos, blancos	29
Ochoa menor y Escarza, azules	30

Ganador: AZULES.

PRIMERA QUINIELA

	Tantos.	Pagos.
1.—Alvarez menor	6	$ 2.57
2.—Santos	3	12.53
3.—Escarza	2	5.90
4.—Ochoa menor	1	16.71
5.—Gayarre	2	5.57
6.—Goyo	2	3.34

Ganador: ALVAREZ menor. Pagó a:

2.57

SEGUNDO PARTIDO

	Tantos
Creus y La Paz, blancos	25
Esquivel y Paco, azules	30

Ganador: AZULES.

SEGUNDA QUINIELA

	Tantos.	Pagos.
1.—Esquivel	2	$ 6.46
2.—Paco	2	2.85
3.—La Paz	0	12.11
4.—Creus	0	6.46
5.—Salazar	3	4.40
6.—Vallejo	6	4.84

Ganador: VALLEJO. Pagó a:

4.84

PROGRAMA OFICIAL PARA LA FUNCION QUE SE CELEBRARA ESTA NOCHE

(A LAS 8 Y MEDIA)

PRIMER PARTIDO, A 25 TANTOS: Faura y Goyo, blancos, contra Alvarez mayor y Aguiar, azules. A sacar los primeros del cuadro 9 y medio y los segundos del cuadro 10, con ocho pelotas finas.

PRIMERA QUINIELA, A 6 TANTOS: Mir, Ferrer, Vallejo, Salazar, Paco y Creus.

SEGUNDO PARTIDO, A 30 TANTOS: Ferrer y Vallejo, blancos, contra Creus y Salazar, azules. A sacar, ambos, del cuadro 10, con ocho pelotas finas.

SEGUNDA QUINIELA, A 6 TANTOS: Escarza, Gayarre, Millán, Santos, Juanito y Alvarez menor.

TERCER PARTIDO, A 30 TANTOS: Millán y Alvarez menor, blancos, contra Juanito y Santos, azules. A sacar, ambos, del cuadro 9 y medio, con ocho pelotas finas.

Lea AVANCE todas las tardes.

Dirigido por José I. Rivero.

SANITUBE
NO ES SINONIMO DE PROFILACTICO
SANITUBE
NO ES UN NOMBRE GENERICO
SANITUBE
ES UN NOMBRE REGISTRADO
SANITUBE
ES EL PROFILACTICO ORIGINAL PARA EVITAR LAS ENFERMEDADES VENEREAS.
HAY MUCHOS PROFILACTICOS PERO SOLO UN
SANITUBE
EXIJA EL LEGITIMO

M.E.C.D. 2016

Crónica Católica

ACTOS CATOLICOS PARA MAÑANA

EN LA SANTA METROPOLITANA IGLESIA CATEDRAL.

El domingo 19, tercero del mes de Mayo, celebrará la M.I.. Archicofradía del Santísimo Sacramento, los cultos con que mensualmente honra a Jesús Sacramentado.

A las 8 de la mañana, misa de comunión que será aplicada por la hermana de esta Archicofradía, señora Dolores Alfonso viuda de Alvarez y con ésta terminan los sufragios que la M.I. Archicofradía celebra por su eterno descanso.

A las 9 de la mañana, misa solemne, con sermón, explicándose el Evangelio: San Juan XVI 15-14.—Jesús promete a sus discípulos el Espíritu Consolador.

Terminada la misa, procesión con el Santísimo Sacramento por las naves del templo.

JUNTA GENERAL. (Sección de Hermanas)

De orden de la señora Presidenta, tengo el gusto de citar a todas las hermanas a la junta general que tendrá lugar el domingo 19 del atcual, en la sala administración de la S. M. I. Catedral, a las 10:30 a.m.

Orden del día: Lectura del acta anterior; balance semestral presentado por la hermana tesorera; asuntos generales.—Aida Radelat, Secretaria.

Junta General.—De orden del señor Rector, tengo el honor de citar a todos los hermanos de esta M. I Archicofradía del Santísimo Sacramento, a la junta general que tendrá lugar en la sala administración de la Santa M. I. Catedral, el domingo 26 de Mayo a las 2 de la tarde.

Orden del Día: Lectura del acta anterior; balance semestral por el hermano Mayordomo; autorización de que trata el art. XXIII; asuntos generales.—Jeús Lanza, Secretario.

EN LA IGLESIA DE LA CARIDAD

La Muy Ilustre Archicofradía del Santísimo Sacramento canónicamente erigida en la Iglesia de Nuestra Señora de la Caridad, celebra solemnísima función el domingo 19 con arreglo al siguiente programa:

A las 7:30 a.m. misa de comunión general armonizada con cánticos por el tenor señor Juanito Mendizábal.

A las 8:30 a.m. misa solemne de ministros con escogidas voces y sermón por el R.P. Claudio Fuentes, C.P. Después de la misa, procesión del Santísimo, bendición y reserva.

El Rector, Lcdo. Ambrosio L. Pereira, ruega encarecidamente a los cofrades la asistencia e invita a los fieles.

EN LA IGLESIA DE LA MERCED

Función extraordinaria a la Madre del Amor Hermoso por la Milicia Josefina.

A las 8 de la mañana, misa de comunión general. A las 9 a.m. misa solemne y sermón. A las 5:30 de la tarde, rosario. ejercicio de María y grandioso ofrecimiento de flores por las alumnas del Colegio «La Inmaculada».

El Director de la Milicia Josefina, R.P Bruno García, C.M., encarece la asistencia a las congregantes.

EN MARIA AUXILIADORA

Solemne novenario a María Auxiliadora con el siguiente programa: misa de comunión a las 7:15 y 8:00 a.m. con ejercicio. A las 8:30 a.m. misa con motetes. A las 5 p.m. santo rosario, ejercicio, sermón por el R.P. Enrique Centelles, de las Escuelas Pías de Guanabacoa y bendición eucarística.

EN LA IGLESIA DE SAN FRANCISCO.

Celebran en la Iglesia de San Francisco, las Marías de los Sagrarios, la festividad externa de su Patrono, San Pascual Bailón con el siguiente programa: A las 7:30 a.m. misa de comunión general .En esta misa cumplirá con su comunión mensual, la V. O. Tercera de los Servitas y la Cofradía del Culto Perpetuo de San José por ser día 19, al Santo Patriarca como consagrado.

Las Marías de los Sagrarios, invitan a las demás Asociaciones de esta Iglesia.

A las 9 a.m. misa solemne y panegírico de San Pascual por el Director R.P. Ignacio Biain, O.F.M. Después de la misa procesión por las naves del templo con la imagen de San Pascual Bailón, Patrono Universal de las Asociaciones y Obras Eucarísticas.

Las Marías de los Sagrarios invitan de un modo especial a la procesión a la Sección Adoradora Nocturna de la Habana.

A las tres p.m., la función mensual de la V. O. Tercera de los Servitas y el mes de María con plática y ofrecimiento de flores.

EL JUBILEO CIRCULAR.

En la Capilla de los Padres Paules de Santos Suárez, el Jubileo Circular.

A las 8 a.m. la misa del sacramento y exposición de Su Divina Majestad. A las 5 de la tarde los solemnísimos cultos con procesión del Santísimo.

EL VIGESIMO ANIVERSARIO DE LA ASOCIACION DE LA SALLE DE LA HABAN.

La Asociación de Antiguos Alumnos de la Academia de La Salle, de la Habana, celebra el vigésimo Aniversario de su fundación conjuntamente con la fiesta anual de San Juan Bautista de La Salle, con el siguiente programa: A las 8:30 a.m. comunión general, misa solemne y panegírico del Santo, por el R.P. Fray Rafael de Jesús, C.D.

A estos grandiosos actos religiosos asistirán los actuales alumnos de la Academia de La Salle y los Antiguos Alumnos del Colegio «Navidad», de Sancti Spíritus, que se hallan en la Habana, devolviendo la visita de cortesía que el 24 de Febrero le hizo la Asociación de Antignos Alumnos de la Academia de La Salle.

Después de la función, visita al Colegio de La Salle, que les ofrecerá un Ponche de Honor.

A las 12, banquete de gala en la Academia de La Salle, por esta Asociación a sus huéspedes.

A las 3 de la tarde, visita al Colegio d eLa Salle de Marianao.

A las 4 p.m. visita al Colegio de Belén.

Agradecemos muy atentamente la invitación que se nos hizo para tan solemnes actos.

EN LA PARROQUIA DE MARIANAO

A las 9 a.m. misa de comunión general de las Asociaciones Parroquiales en honor al Párroco, R.P. doctor Belarmino García, en sus días.

Damos al P. Belarmino un feliz día de su santo.

EN EL STADIUM DE LA TROPICAL

Hoy, sábado 18 de Mayo, a las 3:30 de la tarde, gran festival de gimnasia por las alumnas del Colegio Lourdes, de las Madres Felipenses, bajo la dirección del reputado Profesor señor Angel Loustalot.

Será presidido por Mons. L. Tosti, Auditor de la Delegación Apostólica; el Dr. Anaya Murillo, Secretario de Instrucción Pública, y el Superintendente Dr. Jardines.

Es requisito indispensable la presentación del programa-invitación a la entrada.

EN SANS SOUCI EL 19 DE MAYO

Es la grandiosa fiesta organizada por la Real y Muy Ilustre A. de Desamparados, para con el producto de sus entradas terminar su obra piadosa. Comenzará desde las 8 de la noche para terminar al amanecer y esperar la fecha patria del 20 de Mayo. Consistirá en una gran comida, exquisitos actos de variedades, etc. Los que vayan a la comida con su tiket tendrán derecho a disfrutar de todo lo demás que allí se celebre. Los que no asistan a la comida no podrán pasar sin su entrada, por tratarse de una fiesta benéfica.

Dentro de los jardines no habrá ni rifas, ni colectas de ninguna clase. Tocarán los Hermanos Palau y los afamados conjuntos musicales de Sans-Souci. La sociedad habanera bajo cuyos auspicios ha sido puesta esta fiesta estará en pleno en Sans Souci, la noche del 19 de Mayo. Con el fin de que no sufran molestias esperando allí para adquirir su entrada, los que quieran pueden interesarla por el teléfono F-4586 y se les envía a su domicilio. La fiesta de Sans-Souci, será una gran fiesta social.

IGLESIA DE LA CARIDAD
ATENTA INVITACION DE MONSEÑOR EDUARDO FERRER

«Amigo Blanco:

Mucho le agradeceré me haga el favor de anunciarme en su muy leída crónica católica, la muy solemne fiesta que se celebrará el día 20 de Mayo, o sea el lunes próximo: Misa solemne cantada por un escogido coro de señoritas. Sermón a cargo del elocuente orador sagrado Pbro. Angel Tudurí, que cantará las glorias de la Virgen de la Caridad y de la Patria. Procesión por dentro de las naves del templo. Entre las Hijas de la Caridad se repartirán en suerte bonitos recuerdos de la Santísima Virgen. Estas fiestas serán costeadas por la Asociación de Hijas de la Caridad de esta iglesia.

Con gracias anticipadas, queda de uste datento y s., s.—E. FERRER».

EN LA MERCED, GRAN FUNCION A LA PATRONA DE CUBA, EL 20

En la Iglesia de Nuestra Señora de la Merced, el Lunes 20, la Asociación de Nuestra Señora de la Caridad celebrará solemne fiesta a la Patrona de Cuba, con el siguiente programa:

A las 8 a.m. misa de comunión general con cánticos. A las 9 a.m. misa solemne con orquesta y sermón. Después de la misa, la procesión por las naves del templo.

FIESTA EN SAN FRANCISCO A NUESTRA SRA. DE LA CARIDAD

Día 20.—Festividad de la Virgen de la Caridad, por ser la fiesta nacional conmemorativa de la Independencia de la Patria. Función mensual de la Cofradía del Culto Perpetuo de San José. Mañana: a las 7 y 30. misa de comunión general. A las 9, misa solemne cantada y panegírico.

El novenario a Santa Rita en el Cristo

Solemne novenario a Santa Rita con el siguiente programa:

Cultos todos los días, misa cantada a las 8 y a las 9, aplicada a intención de las personas que han contribuído con su limosna para estos cultos, después de la misa, el ejercicio de la novena.

Por la tarde, a las 5:30 y por la noche a las 8:30. exposición, rosario, cánticos, sermón y bendición con el Santísimo. Al final, himno a Santa Rita y veneración de su reliquia.

En la novena de las cinco y media predicará el M.R.P. Lorenzo Spirali, Ecónomo General de la Orden de San Agustín.

En la de ocho y media predicará el R.P. Claudio García, O.S.A.

El tema a desarrollar es el siguiente: «El único camino».

Los ejercicios del día 19 son a intención de las siguientes personas:

Día 19. Sr. R. A. devoto de Santa Rita, y PP. Agustinos, en sufragio del alma de Doña América Arias, en el día trigésimo de su muerte.

Día 22. Fiesta de Sant aRita. Por la mañana: misas a las 6:30, 7, 8 cantada y 9 solemne, distribuyéndose la sagrada comunión en el altar de la santa. El panegírico lo predicará el Excmo. e Ilmo. Sr Enrique Pérez Serantes, Obispo de Camagüey.

Por la tarde: a las 5:30 y a las 8:30 ejercicio de la novena predicando igualmente el Sr. Obispo de Camagüey; solemne bendición de las rosas de Santa Rita y distribución a los fieles que no presenten las suyas a bendecir.

Peregrinación Espiritual a Casia.—El día 22, fiesta de Santa Rita, delante de su cuerpo incorrupto se pedirá de modo especial por las Religiosas Agustinas de Casia, hermanas de Santa Rita, por las necesidades de Cuba; para que el Señor le conceda la verdadera paz y prosperidad. A fin de que su oración vaya acompañada de la de todos los cubanos y tenga más eficacia delante de Dios, el día 22 a las doce en punto, en el altar de Santa Rita de la Iglesia del Cristo y ante su reliquia se hará la peregrinación espiritual al Santuario de Casia para unir nuestras oraciones a las de las religiosas. Dichas religiosas harán una novena especial delante de Santa Rita para pedir por los mismos fines, es decir, suplicar a la Santa que alcance del Señor para esta bella Isla la paz tan deseada y la prosperidad necesaria, por lo que se suplica alguna limosna para el Santuario de Casia. Pueden entregarla a cualquiera de los Padres de la Comunidad.

Junta de los Caballeros de Colón el 21

Se inaugurará un programa de actividades extraordinarias. Vibrante circular del Gran Caballero del Consejo «San Agustín». Harán uso de la palabra varios de los mejores oradores de la Orden. Movilización para el Apostolado Seglar.

En vibrante carta circular del Gran Caballero del Consejo «San Agustín No. 1390», de la Orden de Caballeros de Colón se hace un cálido llamamiento a todos los miembros del Consejo, para emprender una corta pero intensa campaña que terminará el 30 de junio próximo y en la que se desarrollarán actividades extraordinarias.

Esta corta pero intensa campaña de actividades extraordinarias quedará inaugurada el próximo martes 21, en la junta ordinaria del Consejo, la cual resultará una gran Asamblea que comenzará a las 9 en punto de la noche. El programa de la campaña es el siguiente:

Síntesis del porgrama de acción para Mayo y Junio.

Comisión de Beneficencia:

Misa de Requiem por el Hno. *. Mendizábal. Organización de la Sesión Solemne de Funerales. Servicios de Clínica, Médicos, Farmacia, etc., en combinación con alguna de las cooperativas ya organizadas. Terreno para el Panteón para miembros del Consejo.

Comisión de Educación y Recreo:

Conferencias en el Consejo y por Radio. Velada y reunión en el Consejo o excursión.

Comisión de Cooperación Religiosa:

Cooperación en el trabajo de los Párrocos y Superiores de Centros Religiosos, por medio de los Hermanos que concurran a esos Centros.

Comisión de Propaganda:

Boletín periódico de información. Atracción y agrupación de ex-miembros y candidatos. Agrupación de damas auxiliares.

Consejo en pleno:

Campaña para el aumento de asociados, reforzando las filas de la Orden, por el bien de la Iglesia y de los católicos en las países de la América Movilización para el Apostolado Seglar.

Las comisiones del Consejo han sido reorganizadas. El personal que las integra es todo activo y entusiasta y se ha comprometido a cumplir el programa acordado.

Una gran concurrencia caracterizará a la expresada junta del martes próximo, en la que se espera la asistencia de Mr. Thomas G. Kennedy, miembro fundador del Consejo y residente en Nueva York, el cual se encuentra ahora accidentalmente en la Habana.

Próximamente daremos a conocer noticias de esta campaña de actividades extraordinarias del Consejo «San Agustín No. 1390», de la Orden de Cabaleros de Colón.

Ni Estado ni Justicia saben nada de las gestiones para extraditar a varios cubanos

Dícese, no obstante, que algunas autoridades judiciales han solicitado su concurso para obtener de Gobiernos extranjeros la entrega de varios delicuentes fugitivos

NOTICIAS DE LA SECRETARIA DE ESTADO

El Negociado de Ciudadania y Migración de la Secretaría de Estado expidió pasaportes a Alberto Padell y Ros' Esperanza Ros y Ros, María Fernández y Pérez, Marai Caiñas y Galán, Carlos Carreras y Busquet, Cándida Hermida e Iglesias, Rafael Suárez y Suárez Solís, María Teresa Suárez y Maé, Buenaventura de Pons y Vila, Estrella Larrubia y Ortiz. Certificados de nacionalidad a José Lasa y Broch, Waldo Martínez y Hernández, José Menéndez y Delgado, Octavio Muller y Ramos, Felipe Mustelier y Galán.

RECAUDACIONES CONSULARES

El Negociado de Contab lidad Consular de la Secretaría de Estado remitió al Tesoro General de la República la cantidad de $7.664.25, importe de las recaudaciones consulares de las siguientes oficinas: Detroit, Rotterdam, Port-au-Prince, Aux-Cayes y Danzig, de abril de 1935.

MAS AUTOS EN EL JAPON

El Encargado de Negocios ad-interim de la República en el Japón, señor Américo Cruz, informa a la Secretaría de Estado que el número de automóviles en ese país ha aumentado en un 13.5 por ciento. En octubre de 1934 existían 121.192 o sea 14.40. más que a fines de agosto del anterior año de 1933.

EXPOSICION DE PERIODICOS

El propio funcionario en el Japón, informa que el presidente del diario coreano "The Korea Daily News", solicita ejemplares de los periódicos y revistas de Cuba para una exposición de periódicos de todo el mundo, que tendrá lugar en el mes de junio próximo en la ciudad de Keijo, Corea.

EL PESAME DE CUBA

Con motivo del siniestro en la parte norte de Formosa, el Encargado de Negocios ad-interim de la República en Japón, doctor Américo Cruz, envió un mensaje al ministro de Relaciones Exteriores expresándole la más sentida condolencia en nombre del gobierno y pueblo de Cuba, así como en el suyo propio.

La catástrofe fué de tal amgnitud, que según los datos hasta ahora comunicados, se han encontrado 3.152 muertos y 9.234 heridos, calculándose que los daños a la propiedad ascendireon a más de 10 millones de yenes.

El Gobierno Imperial así como distintas sociedades particulares han prestado su eficaz apoyo para remediar la desesperada situación de las personas que han quedado sin hogar, ya que 20.000 casas han sido destruidas completamente.

SE PRODUCIRA MAS TABACO

El Agregado Comercial de la República en Washington, señor Pedro P. de Aguiar, informa a la Secretaría de Estado que la Junta del Mercado Tabacalero de flue-cured tabaco de Ontario, ha aconsejado a los cosecheros aumentar su producción en un 13 por 100 sobre la producción de 1934; según informa el cónsul americano en Hamilton, Ontario.

En 1934 los cosecheros acordaron reducir sus siembras un 25 por ciento por debajo de lo cultivado en 1933. Actualmente la cosecha fué reducida un 33 por 100, debido parcialmente, a las condiciones poco favorables del tiempo. La producción de flue-cured tabaco, principalmente en Norfolk, Ontario, fué reducida a 22,220.000 libras en 1934 comparadas con la producción de 1933, que fué de 27.215.000 libras.

Los cosecheros del Condado de Norfolk empezaron las plantaciones para la cosecha de 1935, alrededor de 1 de abril. Se han hecho arreglos para que los escogedores puedan entrar en Canadá en menor número que antes, debido a que muchos cosecheros han adquirido ya la experiencia necesaria en el [illegible]e-cured tabaco.

El estímulo de la producción de flue-cured tabaco en Canadá, está en contraste con los esfuerzos de Rhodesian para restringir la producción de ese tipo de tabaco.

La cosecha de 1934 de esta clase de tabaco fué aproximadamente igual en Southern Rhodesia, que en Canadá, aunque una gran proporción de la cosecha de Rhodesia fué cultivada para la exportación.

CONTRA LOS PROFUGOS DE LA JUSTICIA

Distintas autoridades judiciales se han dirigido a la Secretaría de Estado, por conducto de la de Justicia, solicitando que se pida la cooperación de determinados gobiernos extranjeros en cuanto a la aclaración y castigo de importantes hechos delictuosos ocurridos en Cuba en los últimos tiempos.

No obstante la reserva que sobre el particular guarda la Cancillería en vista de la importancia del asunto, sabemos que ayer mañana se han enviado a determinadas Legaciones escritos para iniciar estas gestiones por la vía diplomática. Las peticiones se harán a los gobiernos de países en donde, durante los últimos años, se han refugiado cubanos que, por una u otra causa, salieron de Cuba perseguidos por la Justicia.

ENTREGADO EL PRESUPUESTO DE ESTADO

Nos ha informado el comandante Miranda, Subsecretario de Estado, que el presupuesto de este departamento ha sido enviado a la Secretaría de Hacienda.

Ha sido aumentado en una pequeña partida, debido a que aparecen incluídos los cargos últimamente creados por necesidades del Servicio Exterior. Algunos empleados, cuyos sueldos fluctuaban entre 30 y 40 pesos, y que realizan una intensa labor, resultan beneficiados, nos ha dicho el comandante Miranda.

UNA EXPOSICION DE PINTURA

La señora Villageliú ha invitado al Secretario de Estado, señor Barnet, y al subsecretario, comandante Miranda, a la exposición de pintura que inaugurará el próximo sábado en el Círculo de Bellas Artes.

NO HA LLEGADO LA PETICION

La Secretaría de Estado no ha recibido hasta el momento la petición de extradición que se dice haber sido solicitada por el juez en la causa del secuestro de Falla Bonet, contra los cubanos complicados que se hallan en México. En Justicia tampoco se había recibido ayer mañana dicha solicitud.

Varios jefes de departamentos municipales aspiran a que sus sueldos se aumenten a $300

Prohibe el Municipio a la Corporación del Turismo que ponga pasquines en las paredes Los recursos presentados por los contribuyentes se eternizan en el Ayuntamiento

El Jefe del Departamento de Gobernación Municipal le ha comunicado al Presidente de la Comisión del Turismo que existe un decreto municipal por el cual está prohibido colocar pasquines, anuncios y letreros en las paredes y fachadas de las casas en esta capital, y que deberá evitar el que sea violada esa disposición, ya que se verían en la necesidad de multarlo por las infracciones que sean cometidas al colocar letreros como medio de propaganda para el turismo.

MULTARAN A 20 PESOS A LOS. PROPIETARIOS

Los Inspectores del Departamento de Gobernación fueron instruídos ayer por la superioridad de que notifiquen y propongan a multa a todo el propietario de casas que no haya retirado los letreros, pasquines o anuncios que tenga en las paredes o fachadas de sus edificios. Se les impondrá una multa de 20 pesos por cada letrero.

JEFES DE DEPARTAMENTO CON TRESCIENTOS PESOS DE SUELDO

Por algunos Jefes de Departamentos del Municipio le ha sido sugerido al Alcalde Municipal que en la nueva estructuración de la plantilla del Municipio deberá suprimir plazas de las que actualmente existen para aumentarles a los empleados el sueldo, indicando que ellos deben ganar trescientos pesos mensuales, en lugar de doscientos que vienen devengando ahora.

La impresión dominante, sin embargo, es de que no prosperará esa solicitud.

LOS RECURSOS DE CONTRIBUYENTES DEMORAN CUATRO MESES PARA RESOLVERSE

Distintos contribuyentes del municipio se han dirigido al Jefe del Departamento de Impuestos significándole que han presentado recursos contra las alteraciones de rentas y contribuciones municipales dispuestas por aquel departamento desde hace más de cuatro meses y todavía no han sido resueltos, ocasionando esa demora graves trastornos a sus intereses.

Muchos de ellos se presentan con el recibo del registro general de haber entregado oportunamente esos recursos, sin que se encuentre en el negociado respectivo, por lo que está siendo investigado si ha habido mala fe para extraviarlos y perjudicar a los interesados contribuyentes.

IMPUESTOS MUNICIPALES FRENTE A GOBERNACION

Por el Jefe del Departamento de Gobernación Municipal le ha sido enviada una comunicación al de Impuestos, adjuntándole varias actas de expedientes iniciados contra defraudadores del municipio, y habiendo transcurrido demasiado tiempo este último departamento no ha procedido conforme a ley, restándole autoridad al Departamento de Gobernación Municipal que viene actuando contra los defraudadores del municipio.

DEFRAUDADORES DEL MUNICIPIO SORPRENDIDOS

Por los Inspectores del Departamento de Gobernación han sido sorprendidos los señores Edgard Cralb, de Simón Bolivar sn. tienda de frutos sin licencia; Zoila B. Prieto, de Enrique Villuendas número 177, farmacia sin aparatos, fuera de epígrafe; Angel Leiva, en Sitios y Subirana, Carbonería sin licencia; Genaro Otero, de Diego Tamayo número 58, Puesto de frutas sin licencia; Elías Argüelles, de Gral. Carrillo número 62, Taller de Grabados sin licencia; Compañía de Refrigeración, de Estrada Palma número 99-B, Tienda de Leche sin licencia y Alfredo Delgado Avenida de 10 de Octubre número 810. obras sin licencia.

RECAUDACIONES DE MATADEROS Y MERCADOS

El Municipio ha recaudado por el Mercado de Colón 130 pesos 70 centavos; por el Mercado Unico, 37 pesos 92 centavos; por el Matadero Industrial 225 pesos 51 centavos y por el Matadero de Luyanó 73 pesos 13 centavos.

Anuncios Clasificados de Ultima Hora

PROFESIONALES

p-1 DRES. EN MEDICINA

VACUNE SU PERRO CONTRA LA RABIA
Dr. Adriano Padrón, Dr. José José A. Castañedo. Médicos-Veterinarios. (Graduados en 1926). Vacunaciones contra la Rabia y Moquillo a domicilio. Precios módicos. Telf. FO-7118.
P-1

ALQUILERES

a-1 HABANA

INFANTA 85, ALTOS ENTRE VAlle y Zapata se alquila 4 cuartos, sala, comedor, baño, cocina, servicio criados, agua caliente Precio $34.00. Informes: U-2311.
A-1

CONCORDIA 32 ENTRE SAN NIcolás y Manrique. Altos o bajos independientes. Rebajados $36.00 uno. Salas, comedores, grandes, cuatro habitaciones. Baños completos con calentadores, agua, criados. F-1226
A-1

SE ALQUILAN LOS BAJOS, DE Acosta 117, casi esquina Egido. Compuesto de sala, tres habitaciones, cocina y baño. Informan: Damas 18, bajos. También: Telf. M-3039. Las llaves en los altos.
A-1

SE ALQUILA UN HERMOSO CHAlet, en Montoro 10, entre Independencia y Lugareño. Compuesto de sala, saleta, cuatro amplias habitaciones, dos baños, cocina de gas. Informan: Damas 18, bajos. También: Telf. M-3039. La llave al lado.
A-1

PORVENIR 14, PROXIMO A COMpostela, bajos, con sala, cuarto, baño completo, cocina y calentador de gas. La llave, en el Café de Compostela.
A-1

ALQUILO, SAN NICOLAS 190, CASI esquina a Sitios, sala, 4 cuartos, una planta, azotea. Llave en la misma. Precio: $28.00.
A-1

ALQUILO, AGUILA 254, FRENTE al Parque Jesús María, una planta y azotea. Llave, en la misma. Precio: $25.00.
A-1

a-2 VEDADO

CALLE 27 No. 85 ENTRE E Y F, Vedado, Moderno alto, recibidor, sala, seis cuartos, baño intercalado completo. Cuarto y servicios de criados. Renta $45.00. Informes Obispo 16.
A-2

El problema del arrobaje del colonato

Los comisionados se van a reunir para presentar un informe a los gobernantes

El Secretario de Agricultura señor Carlos de la Rionda, informó en Palacio ayer tarde a los repórters que el Presidente de la República había firmado un decreto nombrando la Comisión encargada de estudiar y resolver el problema pendiente entre hacendados y colonos por virtud de la cantidad de arrozas de azúcar que los primeros deben entregar a los segundos por cada cien de caña que estos muelan en sus ingenios.

Respecto de este importante asunto rige al presente una disposición de carácter provisional.

La Comisión llamada de «arrobaje» y que el decreto aludido designa, está integrada por los señores Gabriel Mouriño Bello y Benigno R. Sánchez por los colonos.

Arturo Mañas y Ramón J. Martínez por los hacendados.

Manuel Cué por la Secretaría del Trabajo.

José Calcavecchia por la Secretaría de Agricultura.

Los comisionados se reunirán inmediatamente a fin de redactar un dictámen que será elevado al Gobierno.

ALQUILERES

a-2 VEDADO

VEDADO
Calle 17, casa una planta moderna, acera sombra, con 683, metros, 6 cuartos, dos baños, garage para dos máquinas, frutales al fondo: 11,500 pesos. Sólo por tres días. Vale el doble. Sr. Quintana: M-8182 y FO-2188, Chacón 23.
A-2

VEDADO CALLE 4 No. 244, ENTIE 25 y 27 se alquilan los altos, 4 cuartos, baño completo, servicios y cuarto criado, acera de la brisa, informan en los bajos
A-2

VEDADO: SE ALQUILAN BAJOS, sala, comedor, tres habitaciones, hall, baño intercalado, cuarto y servicio criados. 19 número 228, entre F. y G.
A-2

SE ALQUILA, 18 NUMERO 2, BAJOS modernos, tres habitaciones, cuarto y servicio de criados. Informan: Hotel Colonial», habitación 308, después de las 12 del día. Telf. M-5966.
A-2

VEDADO: SE ALQUILA LA CASA, calle 10 número 205, entre 21 y 23: jardín, portal, sala, comedor, 3 cuartos, baño, cocina y patio. Informan: I-3271.
A-2

SE ALQUILA, EN C. NUMERO 296, entre 29 y 31, Vedado, moderna casa, jardín, portal, sala, tres habitaciones, baño intercalado, comedor, cocina, cuarto de criados y servicio. Precio: $30.00. Informan, al lado.
A-2

EN LO MEJOR DEL VEDADO, 21 número 252, casi esquina a Baños. Alquilo altos con terraza, sala, comedor, dos cuartos. La llave al lado. Precio: 25 pesos. Informes: Telf. I-4433.
A-2

a-4 MARIANAO Y SUS REPTOS.

SE ALQUILA, CON O SIN MUEBLES, hermoso chalet, San Antonio y Primera, La Lisa: portal, antesala, sala, comedor, repostería, cocina, cuarto de criados y servicio. En los altos: cinco habitaciones, dos baños, amplio jardín, dos garages independientes, uno con cuarto chofer y servicio. Informes: A-6244 y F-4280.
A-4

b-1 NAVES Y LOCALES

SE ALQUILA, OBRAPIA 14, ESQUIna a Mercaderes. Más de 800 metros. Informes, en la misma: Sr. Beck.
B-1

SE ALQUILA
para un buen establecimiento los espaciosos, modernos y bien situados bajos de
O-REILLY 51
frente a La Metropolitana. Informan en el tercer piso y por Teléfono M-7911.

b-2 APARTAMENTOS

NAVES PARA INDUSTRIAS
Se alquilan de varios tamaños, algunas con chucho de ferrocarril; situadas entre Carlos III, Infanta y Belascoaín. Informe La Vinatera, Arbol Seco y Peñalver.
B-2

GRAN CASA PARA FAMILIAS, MONte 5, al lado de la Compañía Cubana de Electricidad, antiguo Hotel «La Purísima». Apartamento con baño privado, agua caliente, balcón. Habitaciones con balcón, muy frescas. Casa de orden y mucha limpieza. Con o sin comida. Telf. M-8586.
B-2

EDIFICIO
8 y 19
VEDADO.
APARTAMENTOS DE LUJO
1, 2, 3 y 4 cuartos, baños, cocina, frigidaire, luz, garage, restaurants.
Gran piscina.
F-3131

OFICIAL

REPUBLICA DE CUBA
SECRETARIA DE OBRAS PUBLICAS
OFICIAL
ANUNCIO DE SUBASTA

PARA LA CONSTRUCCION DE UNA PRESA DE HORMIGON ARMADO EN EL RIO «CAÑAS» EN EL LUGAR CONOCIDO POR «CHARCO MONO» PARA EL ACUEDUCTO DE SANTIAGO DE CUBA, QUE SE ABRIRA EN 24 DE MAYO DE 1935.

SEGUNDA CONVOCATORIA

Hasta las 10 de la mañana del día 24 de Mayo de 1935, se recibirán en el local del Despacho del Sr. Gobernador de la Provincia de Oriente, proposiciones en pliegos cerrados y lacrados para la construcción de una Presa de hormigón en el río «Cañas» lugar conocido por «Charco Mono», para el Acueducto de Santiago de Cuba, cuando serán abiertas y leídas públicamente.

En el Negociado de Suministro de agua, Cloacas e Ingeniería Municipal, en la Secretaría de Obras Públicas, y en la Jefatura del Distrito de la Provincia de Oriente, se facilitarán cuantos informes, datos y antecedentes se soliciten en relación con dicha obra y los ejemplares impresos de los pliegos de condiciones y proposiciones para esta subasta.

Los sobres conteniendo las proposiciones serán dirigidos al Sr. Director General de Obras Públicas, Palacio Provincial, Santiago de Cuba, con la siguiente única inscripción: «Proposición para la Construcción de una Presa de Hormigón en el río «Cañas», para el Acueducto de Santiago de Cuba».

Santiago de Cuba, Mayo 14 de 1935.

P. A. del Director General,
PEDRO PABLO CARTAÑA,

Jefe Superior, Ingeniero Jefe de 1ra. Clase, afecto a la Dirección General.

RESOLUCION

POR CUANTO: El Decreto-Ley No. 885 de fecha Febrero 19 de 1935, autorizó la ejecución de las obras de Acueducto, Alcantarillado, Instituto y reparación de calles en la ciudad de Santiago de Cuba, quedando las mismas a cargo de la Secretaría de Obras Públicas, y autorizada al efecto para ejecutarlas por el sistema que estimase más conveniente al mejor servicio.

POR CUANTO: Esta Secretaría dispuso que las obras proyectadas para el mejoramiento del abasto de agua de la ciudad de Santiago de Cuba fuesen subastadas; acto que fué convocado por el Tribunal Especial que se designó para el día diez de Mayo de 1935, habiéndose suspendido por la falta de asistencia de uno de sus miembros.

POR CUANTO: Es procedente el celebrar la subasta suspendida y urgente el llevar a cabo las obras proyectadas antes de que termine la actual estación de lluvia, al efecto de aprovechar su embalse, objeto técnico y práctico de las obras.

POR TANTO: En uso de las facultades de que estoy investido como Secretario de Obras Públicas, en mérito de las razones expuestas,

RESUELVO:

PRIMERO: La subasta suspendida con fecha Mayo 10 de 1935 para la ejecución de las obras proyectadas para el mejoramiento del abasto de agua de la ciudad de Santiago de Cuba, se convocará nuevamente y se celebrará el día veinte y cuatro de Mayo de los corrientes, y a la hora que se designe por el Director General del Ramo.

SEGUNDO: Por la presente se ratifica el Tribunal designado para la celebración de la subasta; pero en el caso de no asistencia de alguno de sus miembros, se constituirá el Tribunal con cualquier número mayor de la mitad, presidiéndolo el mismbro de más alta jerarquía oficial que concurriere.

TERCERO: La subasta se celebrará en la Ciudad de Santiago de Cuba, y la convocatoria y el texto íntegro de esta Resolución, se publicarán en la Prensa de la Ciudad de la Habana y en la de Santiago de Cuba, en los periódicos que acuerde el Director General del Ramo.

CUARTO: El Sub-Secretario del Ramo queda encargado de su cumplimiento con la urgencia que el caso requiere, notificando al Director General del Ramo de lo dispuesto. Cursándole la presente Resolución.

Dada en la Habana, a los trece días del mes de Mayo de mil novecientos treinta y cinco. (Fdo)—Enrique Ruiz Williams, Secretario de Obras Públicas.

ALQUILERES

b-4 HABITACIONES

VEDADO. ALQUILO UNA O DOS habitaciones a persona sola o matrimonio sin niños, con agua corriente, precio reducido. Calle H No. 93, altos.
B-4

ALQUILO, EN EL LUGAR MAS CENtrico de La Habana, una habitación con baño, agua fría y caliente, con toda asistencia, a matrimonio sin niños u hombres solos. Amistad número 71, primer piso, esquina San José.
B-4

b10 PERDIDAS

SE SUPLICA AL QUE ENCUENTRE unos impertinentes de oro blanco, que se quedaron en la mañana del día 17, extraviados en un auto, de la Calle 23 al Hotel «Regina», avisen al teléfono: M-2233, Perdomo. Se le gratificará.
B-10

SE SOLICITAN

s-A Solicitud de Alquileres

SE DESEA ALQUILAR CASA PEgada al mar preferible reparto Miramar, no menos de tres dormitorios, Dirigirse R.P. Apartado 143, Habana.
SA.

s-1 CRIADAS Y CRIADOS

SE SOLICITA UNA CRIADA DE MAno española que sepa leer, escribir y coser, y que tenga referencias y salir al campo. Telf. FO-7963.

EN PASEO 219, ENTRE 21 Y 23, VEdado, se solicita una criada de mano que sepa servir la mesa a la rusa y que duerma en la colocación. Si no trae recomendaciones no se presente. Se atenderá por la mañana de 9 a 12.
S-1

SE SOLICITA CRIADA, DE MEDIAna edad, para todos los quehaceres, matrimonio de tres hijos, inclusive lavar y planchar. No se sacan paquetes y dormir fuera. Sueldo, según aptitudes. Rosa Enríquez 107, Luyanó.
S-1

SOLICITO CRIADA, FORMAL Y LIMpia, que sepa trabajar. Que tenga referencias y duerma en la colocación: 10 pesos. G. número 230, entre 23 y 25, Vedado.
S-1

s2 COCINERAS Y COCINEROS

PARA CORTA FAMILIA, SOLICITO cocinera. Sueldo: $6.00 mensuales. Se prefiere duerma en la colocación. San José 208, entre Basarrate y Mazón.
S-2

s10 OFICINISTAS

SE NECESITA PARA TRABAJAR por las mañanas solamente oficinista cubano que sepa inglés y mecanografía. Sueldo $16.00 al mes Solicitud por escrito a Extranjero, DIARIO DE LA MARINA.
S-10

CORRESPONSAL EN INGLES Y ESpañol, no mayor de 30 años, que tenga buenas referencias, se solicita. Si es Taquígrafo, mejor. Empleo permanente. Sueldo pequeño, al comenzar. Escriban en inglés, dando detalles. Ragose Products Co., P. O., Box 2302, Habana.
S-10

s-11 Agentes y Vendedores

TAILORED BY GOODALL
Palm Beach
REG. U.S. PAT. OFF.
FROM THE GENUINE CLOTH

Necesitamos Agentes en toda la República, para vender directamente al consumidor, este artículo universalmente conocido y acreditado. Buena comisión de venta. Muestras gratis. Escríbanos hoy mismo.
NAMTHREW, INC.
Depósito General de la Fábrica,
Aguila 140, Habana.
S-11

VENDEDOR DE INSTRUMENTAL quirúrgico y especialidades médicas, que esté bien relacionado y tenga referencias, se solicita, a sueldo y comisión. Indispensable detalles al escribir. Ragose Products Co., P. O., Box 2302.
S-11

s14 SOLICITUDES VARIAS

SE SOLICITA UN HOMBRE SOLO o matrimonio sin niños, para encargados de una buena casa, que sea competente y conozca algo de mecánica, electricidad y pintura. Monte 5. Telf. M-8586.
S-14

SE OFRECEN

s-1 CRIADAS Y CRIADOS

DESEA COLOCAISE UNA JOVEN española para criada de mano o de cuartos, tiene referencias. Teléfono A-9233.
O-1

SE DESEA COLOCAR UN JOVEN español práctico en el servicio fino de mesa, con muy buenas referencias. Informan teléfono M-7480.
O-1

SE OFRECE UNA ESPAÑOLA, PAra criada de mano. Es trabajadora y sabe coser un poco. Tiene buenas referencias. M-4513.
O-1

SE DESEA COLOCAR UNA ESPAÑOla, de mediana edad, para limpiar. Sabe cocinar. F-6015.
O-1

SE DESEA COLOCAR UNA MUCHAcha española. Sabe trabajar de todo, es cocinera y repostera y sabe servir la mesa a la rusa. Prefiere en La Habana o Vedado. Telf. F-6209.
O-1

s-2 COCINEROS Y COCINERAS

UNA JOVEN DE COLOR, EDUCADA y cumplidora, se coloca de cocinera, en la Víbora o alrededores. Diga sueldo. Telf. I-7326.
O-2

SE DESEA COLOCAR UN INMEJOrable cocinero, de color, con buenas referencias. No tiene pretensiones. Informan: Telf. F-6051.
O-2

SE OFRECE UNA SEÑORA ESPAñola, para cocinar y sabe de repostería. Tiene recomendaciones. Informan: Telf. U-5470.
O-2

VENTAS

s-2 COCINEROS Y COCINERAS

SE DESEA COLOCAR UNA SEÑORA española, para cocinera o criada. Tiene recomendaciones. Mercado de Colón, por Monserrate, habitación 17.
O-2

SE OFRECE UN COCINERO Y REportero, español, para casa particular, comercio o casa de huéspedes. No tiene pretensiones y va al campo. Informan: Telf. M-3284.
O-2

s3 MANEJADORAS

ENGLISH SPEAKING GIRL, DESIres position as nurse, or companion to young ladies sleep out Call. Telf. F-6139.
O-3

SE DESEA COLOCAR UNA SEÑORA inglesa de mediana edad, para manejadora o cocinera, con muy buenas referencias. Informan: Teléf. F-2419.
O-3

UNA MUCHACHA QUE DESEA COlocarse de manejadora puede enseñar inglés a los niños, tiene referencias. Llamar a Matress Tel. FO-9177
O-3

SE DESEA COLOCAR UNA INGLEsa de manejadora. Tiene buenas referencias. Informes: F-3210. Preguntar por Elsa.
O-3

014.—OFERTAS VARIAS

SE OFRECE UN MATRIMONIO ESpañol, para el servicio de casa particular o para encargado de finca o casa de apartamentos. Tienen referencias. Telf. A-5705.
O-14

VENTAS

1 CASAS

VENTA OPORTUNA. CHALECITO moderno, todo confort, en la mejor esquina del Aeparto Almendares. Precio: $3.500, su dueño B y Consulado, teléfono FO-2772.
V-1

SE VENDE CASA MAMPOSTERIA dos plantas, calle Crespo, trato directo, U-1129 de 2 a 4, Sr Alvarez.
V-1

VENDO: VIBORA, CASAS MODERnas, traspatio: $1,700 y $1,200; San Lázaro, 2 plantas, moderna: $3,750; Manrique, 9 x 27: $8,500; Santa Catalina: $4,000; Compostela, 320 metros, moderna: $5,000. Trocadero 35. A-9601.
V-1

SE VENDE UNA CASA, EN LA CAlle Zanja Real, en el Cerro. Mide más de cien metros. Se da casi regalada. Informes: Iglesias, Cerro y Peñón, Bodega.
V-1

A LOS COMPRADORES DE GANgas. Fíjense bien. Tengo casas con mucho terreno, bien situado y bueno, de 200 pesos, a 1,000 pesos y a 1,500 pesos y arboleda; casa de 500 metros, 14 cuartos y 2 accesorias, que rentan 38 pesos, asegurada en 2,500 pesos, por el precio de 1,600. Tengo otras tres, con una renta de 200 pesos, cada una, a 18,000, 16,000 y 14,000 pesos. Tienen hipoteca dentro de la moratoria. Tengo varias propiedades, como ganga. Casas de 2,800 pesos, con 30 pesos de renta mensual y fincas, grandes y chicas. Véanme y se convencerán. No admito corredores. Sólo compradores, verdad. Aguiar 72, esquina a San Juan de Dios. Manolo. Telf. M-5529, de 9 a 12 y de 3 a 6.
V-1

4 ESTABLECIMIENTOS

FARMACIAS: SE VENDEN POR verdadera necesidad. Informan: E. González y F. Basté, Droguería Sarrá.
V-4

FARMACIA: NUNCA MEJOR oportunidad si tiene efectivo; buen contrato, bien situada. Informa Ignacio Aldaya, Teniente Rey No. 41.
P-4

BARBERIA: VENDO UNA MODERna, situada en magnífico punto. La doy barata, por tener otro negocio. Informan, en Obispo número 15, Barbería.
V-4

V-6 Automóviles y Accesorios

UN CAMION FORD, DOS TONELAladas, chassis largo, del año 1931, está en perfectas condiciones mecánicas y gomas, verlo en Figuras 124 entre Diaria y Puerta Cerrada, 1 p. m. a 6.
V-6

SE VENDE UN DESOTO, CERRADO, o se cambia por Chevrolet, abierto, Sedan. Facilidades de pago. Está en perfectas condiciones. Puede verse, en Fernandina número 61, Garage.
V-6

9 MUEBLES Y PRENDAS

GANGA. SE VENDEN POR EMBARcar, todos o parte de los muebles de una casa. Calle 11 esquina a 10, Vedado.
V-9

GANGA: SE VENDEN, POR EMBARcar, todos o parte de los muebles de una casa. Calle 11, esquina a 10, Vedado.
V-9

A-2035: COMPRO JUEGOS DE SAla, comedor, cuarto y piezas sueltas, que estén en buen estado. Pago más que nadie. Negocio rápido. La Casa Bahamonde, Monte 146, entre Figuras y Carmen.
V-9

VENDO JUEGO DE RECIBIDOR, ARte Moderno, seis piezas. Semanas de comprado, último tipo. Costó: 65 pesos y lo regalo en 29 pesos. Real 50, Bodega, Puentes Grandes.
V-9

VENDO JUEGO DE CUARTO, MOderno: $27.00; otro, 3 cuerpos, baratísimo; comedor y sala, Modernista: $35.00. Día y noche, 10 de Octubre 93, frente Alejandro Ramírez.
V-9

10 Instrumentos de Música

VENDO PIANO ALEMAN, MAGNIficas condiciones, para estudios mayores, por sus excelentes voces. Costó 1,200 y regalo en 55 pesos. Absolutas garantías. Ver a todas horas. Real 50, Bodega, Puentes Grandes.
V-11

ENSEÑANZAS

e1 Profesoras y Profesores

INGLES: EN SEIS MESES O ANTES garantizamos enseñarle a hablar y escribir inglés correctamente, por medio de nuevo e ingenioso sistema de discos especiales de fonógrafo. Pida informes o véanos. Manzana de Gómez, Departamento 217. A-3714.
E-1

e3 ACADEMIAS

CABALLERO
Academia atendida por profesores graduados en las Escuelas de Comercio. Preparamos para Oficinistas, Teneduría de Libros y Comercio, a Jóvenes de uno y otro sexo. Costo de la matrícula, un peso al mes, por asignatura.
SAN RAFAEL 139, ALTOS
E-3

M.E.C.D. 2016

LOS VALORES AMERICANOS EN LA BOLSA DE NEW YORK

NEW YORK, mayo 17. (Por Waldo Young, en «Investment News).— El promedio de precios de las emisiones ferroviarias llegó ayer al nivel más elevado que registra desde que, el pasado febrero, se promulgó el fallo referente a la «cláusula-oro».

Con arreglo a la teoría de Dow, ello significa ni más ni menos que la tendencia fundamental es de alza, como venimos sosteniendo. Es indudable que mucho del reciente movimiento de compras de acciones se ha basado en la creencia de que hay varios meses de actividad mercantil en perspectiva. Hay que tener presente que casi siempre es el mercado el que nos pronostica los negocios, y no éstos a aquél.

PROMEDIO DE DOW JONES

30 industriales, 114.86, 117.32, 114.67, 116.58, alza 1.97.
20 ferroviarias, 31.89, 32.45, 31.81, 32.08, alza 0.42
20 S. públicos, 19.16, 19.60, 19.12, 19.36, alza 0.18.

ACTIVOS LOS BAJISTAS EN LOS CONTRATOS DEL MAIZ PARA SEPTIEMBRE

CHICAGO, mayo 17. (Por el hilo directo de Luis Mendoza y Compañía).—La decidida mejoría de los mercados europeos, los persistentes rumores de inflación y el alza de los valores han relegado de consuno a segundo término la mejoría experimentada por el estado de las cosechas. Los boletines meteorológicos y los informes sobre el crecimiento han sido nuevamente favorables. Un crecimiento demasiado rápido resultaría perjudicial. Ayer afluyó al mercado del maíz un movimiento de compras activado por las operaciones de cubertura de los bajistas. Estos denotaron especial actividad en los contratos de septiembre, notándose en el maíz de ese mes buena demanda contra ventas de trigo. Los mercados de granos siguen dominados por el estado del tiempo. Aunque el maíz de mayo ha estado bastante abandonado, pero según muchos el interés en descubirto relativamente crecido que hay en esa posición hará subir el precio a la hora de cubrirse.

PROFESIONALES

p-1 DRES. EN MEDICINA

DR. DANIEL MILANES DEL POZO
Médico Cirujano y Farmacéutico. Consultas, de 2 a 4, Figuras 42, Habana. Enfermedades del Estómago e Intestinos, Corazón y Pulmones, niños y señoras. P-1

DR. A. VENERO
Vías urinarias, Impotencia, Sífilis. Curación rápida. Cuota semanal. Diatermia, Azoterapia, etc., etc. Consultas de 10 a 12 a.m. y de 4 a 6. m., San Miguel número 55, esquina a San Nicolás. Telf. A-9330 P-1

ENFERMEDADES DE SEÑORAS
DR. MILLA SOLSONA, Servicio de Enfermeras. Tratamiento de las enfermedades del aparato Genital de la Mujer. Insuficiencia. Disfunción Ovárica, Impotencia, Esterilidad Neurastenia Sexual, etc Consultas de 2 a 4 Obispo y Habana. Sexto piso. Teléfono: M.7732. P.1

DR. OCTAVIO RIVERO
Asma, Tuberculosis y enfermedades pulmonares. Exasistente del Servicio del Profesor Saye, (Barcelona). Jefe Clínico del Dispensario Antituberculoso Mounicipal. Consultas diarias, Campanario 43. Consultas de 5 a 7. Telf. A-5848.

GABINETE UROLOGICO ALEMAN VIAS URINARIAS
Consultas gratis, de 7 a. m. a 7 p. m y 8 a 9, Jesús del Monte 135, bajos frente Quinta de Dependientes. Tratamientos modernos para curar la Gonorrea en pocos días. Garantía absoluta. Cura radical: Impotencia, Piel y Sífilis.

INSTITUTO «HIGIA»
Consultas gratis, de 8 a. m. a 8 p. m., Zanja 2, altos, entre Galiano y Rayo. M-6605. Enfermedades Venéreas. Tratamientos modernos. Garantizados. Curación de la Gonorrea, en pocos días. Precios módicos y facilidades. P-1

CONSULTESE POR CORREO GRATIS, no se desespere aunque se crea incurable, escriba claro los síntomas de su enfermedad. Estómago, Pulmones, Sangre, enfermedades nerviosas, impotencia. Doctor Fernández, O. Reilly 30. P-1

DR. ANTONIO PITA
MEDICINA GENERAL Y ENFERMEDADES NERVIOSAS Y ENDOCRINAS
Contando con el mejor Instituto de Fisioterapia de Cuba. Tratamiento efectivo de la neurastenia, Impotencia, Enfermedades crónicas y glandulares. Nuevo método de estimulación del simpático. Consultas de 2 a 4 p. m. $2.00. No visita ni da consultas por Correo. Consulta a hora especial $10.00. San Lázaro 45, entre Prado e Industria.

DR. FRANCISCO J. DE VELASCO
Corazón, Pulmones, Estómago, Intestinos.

DR. RUBEN DE VELASCO
Corazón, Pulmones, Enfermedades de los niños. Consultas, de 1 a 3, días laborables. Horas especiales, previo aviso. Salud 34. A-5418.

DR. ALBERTO S. DE BUSTAMANTE
Especialista en partos y enfermedades de señoras. Consultas: Lunes y viernes, de 2 a 4, en la Clínica Bustamante Núñez. Telf. F-3890. Domicilio: 15 entre J. y K., Vedado. Telf. F-1862. P-1

PROFESIONALES

p-1 DRES. EN MEDICINA

DR RAFAEL CORRONS
Enfermedades nerviosas y mentales. Clínica «Baralt», Aguilera 16, Reparto Batista, frente al Club Ferroviario, martes, jueves y sábados. De 3 a 5 p. m. Telf X-1449.

DR. MANUEL BETANCOURT
Vías Urinarias, Venéreo. Asistente 4 años de los Profesores Marion, Heitz, Boyer, de París. Consultas de 3 a 5. San Lázaro 173, primer piso, teléfono M-6347. P-1

p-3 DENTISTAS

Dr. Armando Crucet
CIRUJANO DENTAL Y ORAL De la Facultad de Pensylvania, del Garetson Hospital of Oral Surgery y ex Profesor de la Moffitt Dental Porcelain School de Philadelphia. TRATAMIENTO DE LA PIORREA ALVEOLAR y de las sinucitis crónicas del maxilar. Obturaciones y dentaduras de porcelana. Anestesia por el gas Paseo número 17, entre Calzada y Línea. Vedado. Teléfono F-5153 P-1

DRA. AMPARO SOBRAL DE LEDON
HABANA 89, ALTOS, ENTRE LAMPARILLA Y AMARGURA
Gabinete electro dental, para señoras, caballeros y niños. Turnos diarios, desde las 8 a. m., hasta las 9 p. m. Trabajos garantizados, pagaderos en plazos cómodos, semanalmente. P-3

DR. J. HERNANDEZ CALZADILLA, Dentista. Hago toda clase de trabajos dentales. Arreglo puentes y planchas rotas. Consultas, hasta las 10 p m.. Reina 76. Telf A-7537.

DR. JOSE M. GATELL
CIRUGIA DENTAL
Precios: una extracción, sin dolor: $1.00. Limpieza: $1.00. Empastes: desde $1.00. Corona, oro 22 kilates: $4.00. Dentaduras: $10.00. Demás trabajos, a precios económicos. Facilidades de pagos. Consultas: de 8 a 8, Habana 98, entre Obispo y Obrapía.

p-6 VETERINARIOS

RABIA. LE VACUNO SU PERRO EN su casa, estrego chapa y Certificado legalizado por Sanidad. Todo $2.00 Doctor Alfredo del Campo. Teléfono U-4041. P-1

DR. JAIFARO. CONSULTORIO-GABINETE. Gervasio No. 5. Teléfono U-2190. Servicio todo el día. Vacuna contra la rabia, aplicación. Certificado, chapa, legalización y servicio a domiciilio, $2.00. Vet.

p-7 ABOGADOS Y NOTARIOS

RAFAEL LOPEZ SOSA
PROCURADOR
Habana número 116 Teléfono: A-8017. Asuntos Judiciales, Jubilaciones y Pensiones de todas clases. Divorcios, a plazos cómodos. Aunque no tenga dinero, véame.

¿ES USTED SOLTERO? ¿QUIERE casarse? Se ruega a todas las personas de ambos sexos que deseen casarse, escriban a la Agencia Edison, Apartado 2355 y envíen 10 centavos en sellos de Correo, para los gastos de contestación. P-6

DR. IGNACIO MORALES
ABOGADO
Cuba 76, esquina a Obrapía. A-2858, Habana. Paseo número 17, F-5153, Vedado. Asuntos Civiles, Divorcios, Administración de Bienes, Marcas y Patentes.

Dr. Angel Fernández
DIVORCIOS
Muy rápidos, de 5 a 30 días. Plazos cómodos en toda la República, a cubanos y extranjeros. Matrimonio notarial, en su domicilio. Obrapía 17, de 2 a 7 p. m. Telf. A-3060.

CANCELO ANTECEDENTES PENALES por módico precio. Procurador Onofre Vidal Lazaga. Calle 21 No. 449, Vedado. P-6

Dr. ISIDORO CORZO
ABOGADO
Especialidad: DIVORCIOS. CALLE 9 número 25, entre H e I. Telf. F.5086. Vedado

ALQUILERES

a-1 HABANA

SAN MIGUEL 270 POR SAN FRANCISCO. Dos bajos independientes, salas, comedores, baños, tres cuartos, agua siempre, rodeado líneas tranvías, rebajado $28. F-1226. A-1

$32 BAJOS SAN LAZARO 341 INmediato Universidad. Sala, saleta, comedor, 4 cuartos, baño intercalado. Enséñase de 9 a 5. F-5471. A-1

SE ALQUILA COMPOSTELA 211, cerca de los muelles. Sala, saleta, tres habitaciones, quince pesos al mes. Mendoza y Ca., Obispo 63, Telf. M-6922 A-1

EN 19 PESOS, SE ALQUILAN, LOS altos de San José número 130, entre Aramburo y Soledad, completamente independientes. Informan en los mismos. A-1

SE ALQUILA: CONDESA 58, BAJOS, sala, comedor, dos habitaciones, todo amplio. La llave, en los altos. A-1

PASE EL VERANO EN LO MAS fresco de la Habana: Loma de la Universidad. Se alquilan preciosos altos amueblados, por tres meses. Sala, saleta, recibidor, tres espléndidas habitaciones, baño completo intercalado, gran comedor y dos habitaciones altas. Cocina gas, agua caliente y Frigidaire, $50. Informes: U-1510.

BONITOS ALTOS $25.00, COLON 21, dos cuadras de Prado, tres cuartos (uno en azotea) baño completo, cocina gas o carbón, acabada pintar. A-1

MONTORO No. 5 CASI ESQUINA A Carlos III. Lindo piso interior con sala, comedor, dos habitaciones con baño intercalado, cocina etc. Ultimo precio: $17.00. A-1

SE ALQUILA. CAMPANARIO No. 162, entre Reina y Salud, local propio industria o comercio, abierto de 3 a 5. A-1

ALQUILERES

a-1 HABANA

INFANTA 102 A, ENTRE SAN JOSE y San Rafael, casita moderna primer piso, sala, comedor, dos cuartos, baño intercalado, muy fresca, llaves encargado. Informes: M-1559. A-1

ALQUILO UN TERCER PISO, SALA, comedor, tres habitaciones, dos baños y cocina, Carlos III número 71, esquina a Almendares. Informes y llaves, Bodega. U-6772. A-1

ALQUILO: $22.00, CASA MODERNA, Fernandina 66, sala, saleta, tres habitaciones, patio y traspatio, agua abundante Véase, de 3 a 5. A-1

SE ALQUILAN LOS ALTOS DE LA casa 21 número 24, Vedado, con el confort de una casa moderna. El mejor punto. Informan en los bajos. A-1

LOMA DE LA UNIVERSIDAD
Basarrate 18, esquina San Miguel. SE alquila hermosa y fresca casa, sala, saleta, ocho cuartos, hall, baño, comedor, cocina. Informan en los bajos. Teléfono F-1231. A-1

ALQUILAMOS, SAN RAFAEL Y Hospital, piso alto, moderno, sala, saleta, 3 habitaciones, baño intercalado, cocina. Precio módico Informan: Ferretería de Belascoaín y San Rafael. Telf. U-5215. A-1

ALQUILAMOS, LUCENA ESQUINA a San Rafael, piso alto, moderno, sala, recibidor, 4 habitaciones, baño intercalado, comedor fondo, cuarto y servicio de criados. Precio módico. Informan: Ferretería de Belascoaín y San Rafael. Telf. U-5215. A-1

SE ALQUILA PRIMER PISO ESCOBAR 111½ dos habitaciones, sala, comedor, baño, cocina, 25 pesos al mes. Informes: Jovellar 32 entre Infanta y N. Llave en segundo piso. A-1

ALQUILO, BARATAS CASAS, MOdernas, altos y bajos, Desagüe y Franco. Para regular familia. Llave: Desagüe 55, casi esquina a Oquendo. A-1

ALQUILO COMPOSTELA 114, ALtos, seis hermosas habitaciones, sala, saleta, comedor, completamente independiente, acera de la brisa, la llave en la mueblería. Telf. M-3560. A-1

EDIFICIO TROCADERO 57, ESQUIna Amistad. Linda casita, sala, comedor, dos habitaciones, baño moderno intercalado, cocina de gas, lavadero. Llave en la azotea. teléfono M-6453. A-1

ALQUILO ALTOS, ESTRELLA 30, entre Angeles y Rayo: sala, tres cuartos, comedor, cocina, baño, cuarto en azotea. Llaves, en la esuina. Informan: M. número 164, entre 17 y 19, Vedado: 28 pesos. A-4761. A-1

SE ALQUILAN LOS ALTOS, DE SAN Lázaro 183, tres habitaciones, baño moderno y demás servicios. Informes: Bodega, esquina Perseverancia. A-1

SE ALQUILAN LOS ALTOS, DE SAN Nicolás 160, sala, comedor, dos habitaciones, magnífico baño. Alquiler: 25 pesos. Dos meses en fondo. Informes: Telf. F-5320. A-1

¡VISTA A 2 CALLES! ¡ALEGRE! Lindísimo; recién construído; verdadero sanatorio. Fresquísimo segundo piso; puerta cristales; decorados. Sala, 3 ventanas; saleta; columnas escayola; comedor corrido, fondo; baño completo, intercalado; cocina grande; cuartico y servicios criados; 3 habitaciones: $30.00. Arbol Seco 6, a cuadra y media Carlos III. A-1

SAN LAZARO 96, ALTOS MODERnos, sala, comedor, tres cuartos, baño intercalado, hall, cocina de gas. Informes: M-2863 y F-3131. Llaves, en el primer piso. A-1

LEALTAD 113, ALTOS, ENTRE SAN Rafael y San Miguel: sala grande, recibidor, 2 habitaciones grandes, con baño moderno; 2 habitaciones, altos, con baño completo y demás servicios, cocina de gas y carbón. A-1

ALQUILO, HABANA 32, BAJOS, CAsa nueva, una cuadra Palacio Presidencial, sala, tres cuartos, lujoso baño intercalado, comedor, cocina, baño de criados: $30.00. Dos meses fondo. Aguilera. A-6174 y U-6509. A-1

SE ALQUILA, EN LA LOMA DE del Angel, Compostela núm. 6, una casa, sala, comedor, 4 habitaciones, baño intercalado y servicio de criados. Informan: Monte 41. A-1

¡BUSCA CASA?
LLAME AL
M.6747
SEGURAMENTE ALLI ENCONTRARA LA QUE VD NECESITA
O VAYA A
MORRO Y GENIOS
EDIFICIO "GOMEZ"
ALLI LE INFORMARAN

ZANJA 144-A., LINDO PISO ALTO, sala, comedor, dos habitaciones, cocina, servicios. Bien pintado. Llaves, encargada. A-1

$20 SE ALQUILAN LOS ALTOS DE la casa Cádiz 28, sala, saleta, 2 cuartos, baño completo, los tranvías por la esquina. Informan: Teléfonos M-6623 y A-2940. A-1

SE ALQUILAN LOS BAJOS DE LA casa Crespo esquina a Refugio, tiene sala, saleta y cuatro cuartos, La llave en la misma, para informar teléfono F-1746. A-1

CALLE OQUENDO No. 93, BAJOS, entre Desagüe y Peñalver, se alquila casa sala, 3 cuartos, comedor, cocina, baño, $20. F-1183 A-1

SE ALQUILA, PARA INDUSTRIA O negocio comercial, la casa Jesús Peregrino número 45, con altos al frente. Llave, en el 36. Informes: Salud 21. M-4712. A-1

ALQUILERES

a-1 HABANA

SAN JOSE 38, ALTOS, ENTRE MANrique y San Nicolás, sala, comedor, 3 cuartos, baño intercalado y cocina, The Trust Co. of Cuba, Obispo 53, M-6917. A-1

NEPTUNO 216 Z, ALTOS, ENTRE Marqués González y Oquendo, con 5 habitaciones y todos los servicios. Informan Luz 19 A, bajos. Teléfono M-1541. A-1

ALQUILO LOS MODERNOS BAJOS Aguiar 18, próximos ampliación Malecón, sala, saleta, tres cuartos, comedor al fondo patio, traspatio, verla de 3 a 6. A-1

$25.00. H. UPMANN 19, ENTRE VAlle y Zapata a 20 metros Infanta-Zanja, planta baja decorada: sala, comedor, 3 habitaciones, lujoso baño, lavadero, patio. Verla: 7 a 11, 1 a 5 y media. A-1

SE ALQUILAN LOS ALTOS DE JOvellar 35 entre M y N con terraza, sala, recibidor, 3 cuartos, galería de persianas, baño completo, comedor al fondo, cuarto y baño de criados. La lave en los bajos. Informan: Consulado 90, altos, teléfono M-3657. A-1

SE ALQUILA PRADO 20. PISO BAjo. Informes en el segundo piso alto. A-1

a-2 VEDADO

MUY MODERNA $33.00
Jardín, portal, garage, sala, saleta, 4 cuartos, baño intercalado, comedor, cocina, cuarto y baño criados. A No. 9 entre 1a y 3a, Vedado Llave misma. Informes: F-2129 de 9 a 11 a.m. A-2

CALLE 12 ENTRE 17 Y 19, JARDIN, portal, 4 cuartos, sala y salón de comedor, cuarto baño intercalado. Precio: $40.00. Informan en la bodega. A-2

SE ALQUILA, 19 NUMERO 291, ENtre C. y D., con portal, jardín, sala, comedor, 3 cuartos, baño, cocina, patio y traspatio Informes al lado. A-2

CALLE A No. 256 ESQUINA 27, VEdado. Se alquilan los bajos del chalet de madera con pisos de mosaicos, baño intercalado demás comodidades. Los altos con 4 habitaciones y demás comodidades. Llaves enfrente. A-2

ALQUILO CASA A LA BRISA, EN el mejor punto del Vedado. Calle C No. 242 entre 21 y 23, una sola planta con hermoso jardín. Librería Albela, U-5783. A-2

FRESCO CHALET 29 No. 39, INFORman $-7054, la llave al lado. A-2

PARTE ALTA VEDADO. ALQUILAse a corta familia honorable, modernos bajos amueblados con todo eorfort Jardín, garage. Exígense referencias. Informan: Telf. F-4844 de 2 a 6. A-2

ALQUILO ALTOS, CALLE I. NUMEro 204, entre 21 y 23, sala, tres habitaciones, baño intercalado, comedor y cocina, acera de brisa. Informes, en la misma. A-2

SE ALQUILA PISO, EN QUINTA número 96, Vedado, muy cómodo, 30 pesos. Llave, piso derecha. Informes: Aguiar número 38. Telf. A-2750. A-2

SE ALQUILA CASITA CON JARDIN, portal, sala, dos habitaciones, comedor, cocina, baño, patio, D 194 esquina a 21, casa madera. A-2

SE ALQUILA EL PISO BAJO DE la casa calle 21 número 244 entre E y F, Vedado. Informan al fondo en el Edificio Arcos el Conserje Heliodoro. A-2

BAÑOS 6. SE ALQUILAN ESPACIOsos altos, terraza, sala, recibidor, 4 habitaciones, baño intercalado, comedor, cocina, despensa, servicio y 2 cuartos para criados. Banco Asturiano, teléfono A-7674. A-2

SE ALQUILA MAGNIFICA RESIdencia, seis cuartos, 4 baños, 21 y N. Vedado. F-4086. A-2

CALLE 18, NUMERO 10, ENTRE 13 y 15. Alquilo casa sola planta, entre jardines, sumamente fresca, 2 baños completos, 4 habitaciones amplias, sala, comedor, hall, cuarto criada y servicio, amplia cocina, pantry, despensa, garage: 75 pesos. Informes en la misma, 9 a 12 y 2 a 5. A-2

ALQUILO J No. 2, BAJOS, 6 CUARtos, 2 baños intercalados, hall central, sala, comedor etc., con garage. Informes: F-5339. A-2

PARADERO VIBORA. 10 OCTUBRE 618, se alquila un hermoso alto con 4 habitaciones y servicios modernos. Informan en los bajos, pregunten por Corina. A-2

a-3 CERRO Y PALATINO

SE ALQUILAN LOS MODERNOS altos Calzada del Cerro No. 873 entre Churruca y Primelles Informan enfrente, zapatería, de 3 a 5. Teléfono F-1023. A-3

a-4 MARIANAO Y SUS REPTOS.

MODERNO CHALET 2 PLANTAS, 5 habitaciones, 3 baños, cuartos y servicios criados y chaufeur, garage 2 máquinas Rebajado a $65.00 Avenida Aliados 33, frente escalera Parque Al turas Almendares Abierta de 2 a 6 teléfono M-3848 A-4

AVENIDA SEXTA ENTRE 11 Y 12, Villa Yolanda. Ampliación Almendares. Una planta, portal, terraza, sala, saleta, hall, comedor, 4 grandes cuartos, closets, baño intercalado, cocina, pantry, cuarto y servicio criados, lavadero, garage. Informes: teléfono I-3977. $35.00. A-4

MIRAMAR: QUINTA AVENIDA Y calle 30, espléndidos bajos, jardín, gran portal, sala, saleta, comedor, hall, 5 habitaciones, 2 baños intercalados, dos habitaoiones de criados, cuarto de chofer, servicio de criados, cocina y pantry. Telf. F-5447. A-4

AMPLIACION DE ALMENDARES. Se alquila un lujoso chalet en Avenida Segunda entre 11 y 12 con cuatro habitaciones, garage, jardín y demás comodidades. Informan teléfono F-6461, Sra. García. A-4

ALQUILO DOS CHALETS MODERnos, portal, sala, saleta, 2 y 4 cuartos, baño completo, cocina, patio, agua abundante, en 12 y 18 pesos. Calle Almendares 50 y 56, Reparto Noguera, Marianao, Tren Zanja, esquina. Informes: Blanco Bosch, Muralla 16. A-4

ALQUILERES

a-4 Marianao y sus Repartos

SE ALQUILA UNA HABITACION con servicio independiente con o sin muebles, se admiten abonados al comedor. Confort, economía, San Miguel Infanta, letra F por San Miguel. A-4

SE ALQUILA ESTA HERMOSA Y ELEGANTE CASA
Tiene tres habitaciones, sala, hall, comedor, cocina, cuarto de criados y sus servicios, fregaderos y un gran patio. Está flamante. Se puede visitar a cualquier hora. En la misma, hay siempre un Encargado. Calle 12, entre Avenidas 8 y 9, del Reparto Ampliación de Almendares. Para más informes: Mendoza y Compañía. Telf. M-6922, Obispo 63. A-4

a-5 J. del Monte y la Víbora

PUNTO ALTO VIBORA ALQUILO CAsa interior, sala, cuarto, comedor, cocina, baño, patio, traspatio, lavadero, $9.00. Vista Alegre 41, entre Lawton y armas. A-5

SE ALQUILA, MUY BARATA, LA casa Armas número 7, casi esquina a Santa Catalina. Llaves, en la Bodega. Informes: FO-3271. A-5

SE ALQUILA SANTOS SUAREZ LA casa de tres habitaciones, sala, baño, comedor, cocina al fondo, Estrada Palma 225, dos cuadras de los carros. Informan: A-9040. A-5

ALQUILO HERMOSA CASA, PATROcinio 2, Víbora, sala, saleta, galería, 6 cuartos, comedor, 2 baños, cuarto, servicio criados y garage Llaves, en la misma. F-3242. A-5

VIBORA. SE ALQUILAN LOS ALtos de la casa O-Farrill No. 35, sala, cinco habitaciones, portal, comedor al fondo, hall central, baño completo, cuarto y servicios de criados. A dos cuadras de la Calzada. La llave en los bajos. Precio: $30. Informes teléfono F-5000. A-5

LUZ CABALLERO 14 ENTRE VISTA Alegre y Carmen, detrás Maristas. Lindos altos, terraza, sala, tres cuartos, lujoso baño, comedor, servicios, cuarto criados, garage Llaves encargada fondo. Teléfono F-4845. A-5

VIBORA. ALQUILO MILAGROS 80, jardín, portal, sala, comedor, 3 cuartos, baño completo, patio, traspatio, servicio criados, fresca para verano. Informes: I-6186. A-5

VIBORA. SAN LAZARO 83, CASI esquina Carmen, (70 ms. de la Calzada) piso muy fresco, sala, comedor, dos cuartos, baño intercalado, terraza, cocina gas y carbón, cuarto y servicio de criada. Llave en los bajos. Teléfono I-2333 de 9 a 11 a.m. A-5

SE ALQUILA CASA MODERNA LUZ 47, Víbora, portal, sala, 3 cuartos, baño intercalado, agua abundante. Informan Plaza del Vapor 62, señor Allende. A-5

PATROCINIO 6, ENTRE PARRAGA y F. Poey. Espléndida casa una cuadra paradero. Jardín, portal, sala, hall recibidor, seis cuartos, 4 baños completos, comedor, 2 cuartos criados, patio, traspatio, entrada garage. Informes allí mismo. Teléfono X-1654. A-5

SE ALQUILA: ARMAS NUMERO 123, entre San Francisco y Milagros, casa compuesta de sala, comedor, 2 habitaciones, baño intercalado, cocina, etc. Informes: Ramón G. Fernández. Telf. U-1157. A-5

HERMOSA Y VENTILADA CASA, se alquila en lo mejor de la Víbora, calle O-Farrill No. 75 esquina a Juan Bruno Zayas, consta de sala, comedor, cuatro habitaciones y demás servicios. Informes en la misma. A-5

SANTOS SUAREZ y MENDOZA

SE ALQUILA ALTO FONDO DE LUyanó No. 63 con frente calle Herrera. Sala, comedor, dos cuartos. muy fresca. Precio: $16.00 Informes: encargada Luyanó 61. A-6

SAN LEONARDO 61, SALA, TRES cuartos, comedor, pantry, garage, etc. La llave al lado. Informan: Telf. M-1245. A-6

VEA LOS FRESCOS Y COMODOS bajos de Cortina 42, entre Santa Catalina y Milagros, a media cuadra de la línea de Santos Suárez. $25.00. A-6

a-7 LUYANO

HERMOSOS ALTOS 3 CUARTOS SAla, comedor, cocina, bañadera, agua abundante precio: $16.00. Rodríguez 120 entre Guasabacoa y Reforma. Llave en los bajos. Dueño Arsenal 34.

ALQUILO MODERNISIMOS ALTOS con espléndidas vistas al mar, Aramburo 17, entre San Lázado y Jovellar, sala, comedor, hall, lujoso baño, dos cuartos y servicios. Precio: $27. F-2760. A-7

a-10 Los Pinos y Naranjito

PROXIMA A DESOCUPARSE CASA moderna toda a la brisa. Jardín, portal, sala, 2 cuartos, $12.00. Betancourt y Apóstol, casa letra C. Los Pinos. Informa al lado el Sr. Puente, F-2225. A-10

a-12 Guanabacoa y Cojimar

OLVIDESE DEL CALOR Y DEL VErano, alquilando los bellos y cómodos altos de la casa mejor situada en lo más alto de la Loma de Cojímar. Carretera y calle 32, que es la primera que se encuentra al llegar a este incomparable Reparto, Alturas de Cojímar, sala, 3 cuartos, gran comedor, 2 baños, cocina, cuarto y servicios para criados, 2 terrazas, frente y fondo, jardines, luz eléctrica, agua de Vento con o sin garage. Informes oficios No. 16 teléfono A-6567, se puede ver a todas horas.

a-13 ALQUILERES VARIOS

SAN MIGUEL DE LOS BAÑOS, CAsa Paco-Ruz, cinco portales, dos baños intercalados, cuarto criados, con dos baños, dos garages, amueblada completamente. Informa allí Jesús Méndez «El Gran Palacio», teléfono I-4344. A-13

PLAYA BARACOA. SE ALQUILAN en lugar inmejorable por módico precio, dos casas, desde Junio a 1o. de Octubre. Informes: Barcelona 10 primer piso alto. Habana. A-13

ALQUILERES

a-13 ALQUILERES VARIOS

PARA EL VERANO
Se alquila casa lindísima, amueblada. En el campo, cerca de la ciudad Sarasota, y frente a la Bahía Sarasota. Diez minutos del Golfo de México. Seis cuartos, sala grande, comedor, biblioteca, cocina, piazza grande. Piso segundo: cuatro cuartos grandes y baño: Tercer piso: dos cuartos para criados. Garage para dos máquinas. Mucho terreno con árboles frutales y jardines. Precio razonable. Para información escrita: Mr. F. G. Grawford, Grawford Manor, Sarasota, Florida. A-13

HERSHEY. POR EL VERANO SE alquila preciosa Quinta con vista al valle de Río Blanco, a 400 piés sobre el nivel del mar. Moderno Bungalow amueblado con todo confort, Frigidaire, agua corriente; próximo a Golf Club. Informes después de las 3 p.m., Teléfono F-4753 o directamente al señor J. G. Sigarroa, Hershey. A-15

SE ALQUILA LA CARNICERIA DE 11 y 18, Reparto Almendares, preparada con todos sus útiles y enseres para trabajar. Informan: Teléfono FO-2662. A-13

ALQUILAMOS AUTOMOVILES PAra diligencias y paseos. Manejado por usted mismo. Para más informes llame al U-5942. Latour. Zanja y Lucena. A-13

ALQUILO GARAGE CON CUARTO Y servicio independiente, $6, «Villa Ofelia», B., entre 12 y 14, Almendares. También doy clases de inglés y francés, $5.00 mensuales. A-13

SAN MIGUEL DE LOS BAÑOS. CHAlet avenida parte alta tres habitaciones, garage demás comodidades. Para el mes de Junio. Informes en la misma o al teléfono I-7189. A-13

ALQUILO POR AÑOS O TEMPORAda ¾ caballería. Buena casa avenida gran arboleda. Informes F-4670 A-13

CASA-CHALET, VARADERO, PLAya Norte, junto al Club Náutico, 8 habitaciones, cuatro baños intercalados y tres cuartos de criados, con baño, grandes portales, dos garages. Informan: FO-2478. A-13

ALQUILO OMNIBUS, PARA LAS distintas Playas de La Habana, a familias. Absoluta moral. Instituto «América Arias». Telfs. I-4712 y F-2914. A-13

ESPACIOSA MODERNA CASA QUINta a una cuadra de Sans Souci, en la carretera de Jaimanitas. Tres lujosos baños, garage tres máquinas. Ochenta pesos mensuales, contrato un año. Informan: La Metropolitana departamento 240. Teléfono A-5552. A-13

b-1 NAVES Y LOCALES

SE ALQUILA PRECIOSO LOCAL propio para establecimiento, barrio comercial de la ciudad, superficie aproximada 800 metros. Obrapía 14, esquina a Mercaderes. Informan en los altos. B-1

ALQUILO NAVE MODERNA, 556 metros, cielo raso, azotea. Baratísima. Desagüe 77, casi esquina a Franco. Llave, Desagüe 55, casi esquina Oquendo. B-1

ALQUILO AMPLIA NAVE, SAN Francisco 17, entre San Rafael y San Miguel. Llaves e informes, en los altos U-2099. B-1

SE ALQUILA PROPIA PARA ESTAblecimiento la casa Diez de Octubre 309. Lugar muy céntrico. Puede verse a todas horas. Precio razonable. Informan: Diez de Octubre 630. B-1

HABANA Y OBRAPIA, HERMOSOS bajos propios para establecimiento. Informan Edificio Canadá 421, teléfono M-7493. Las llaves en Obrapía 45. B-1

BODEGUEROS. LOCAL PARA BOdega con armatostes, vidrieras, apertura y contribución pagada Calle Rita esquina Piedra, Reparto Juantelo dos cuadras calzada Güines. Más informes bodega Muñiz Carlos III esquina Espada. B-1

LOCAL AMPLIO FABRICADO PARA bodega San Francisco esquina San Anastasio, altos, sala, comedor, 5 cuartos, baño intercalado, calentador, motor. Informan: 17 No. 419 F-2869, Vedado. B-1

ALQUILO GRAN SALON 300 MEtros, dos servicios, para oficinas, comercio, industria. Cuba 108 entre Muralla y Sol Informes en el mismo. B-1

LA NAVE MAS LUJOSA
De La Habana, ocupada, hoy, por el ron «Havana Club». Se alquila para el día primero, 500 metros, local de oficina, cámaras de desinfección, servicios de lujo. Damas 11, entre Luz y Acosta, media cuadra tranvías. Alquiler bajo. Miguel F. Márquez, Empedrado 16. A-8450. B-1

SE ALQUILA UN PEQUEÑO LOCAL, propio para pequeña industria y comercio. Compostela número 42, casi esquina a Obispo. Informan en la Sastrería. B-1

LOCALES
PARA
NEGOCIOS
CON CONTRATO
POR AÑOS
¿BUSCA?
TENEMOS EL QUE VD NECESITA
M.3166
O VAYA A
GENIOS Y MORRO

ALQUILERES

b-1 NAVES Y LOCALES

ALQUILO LOCAL DE ESQUINA propio para bodega, otro local de esquina grande especial para puesto frutas, otro local de esquina especial para barbería, grande, barrio de mucho público, al lado de las fábricas Crusellas La Ambrosía, precio muy económico; para informes y trato vea a J. Busto, Zapotes 32, Santos Suárez. B-1

NEPTUNO 76 PROXIMO GALIANO, alquilo barato hermoso local. Cuatrocientos metros, entrepiso, amplias vidrieras, habitaciones dependencia. Gasto mínimo de instalación. Informan Empedrado 49, A-2021. B-1

ALQUILO NAVE 556 METROS CEmentada. Cielo raso, azotea, baratísima. Desagüe 77 casi esquina a Franco. Llave Desagüe 55, casi esquina a Oquendo. Dueño: U-1677. B-1

PARA OFICINAS
En el acreditado edificio O-Reilly No. 11, hay algunas habitaciones desocupadas. Aunque no haya pensado en mudarse, véalas. Puede que se embulle y las alquile. Visítenos. No le pesará. B-1

ALQUILO AMPLIO LOCAL MUY claro, propio para comercio u oficinas, en Neptuno 251, entre Aramburo y Hospital. Alquiler rezonable. Informes Belascoaín 14. U-5158. U-5402. B-1

DRAGONES 23. NAVE CAPACIDAD 330 metros, nuevos, alquilo para almacén o desarrollar buen negocio con apertura Mercado Tacón, dista poco más de una cuadra. Informan en los altos. Teléfono I-5639. B-1

SE ALQUILA, A MEDIA CUADRA Infanta, nave de 800 metros, con cinco habitaciones, altas, Desagüe y Plasencia, propia para almacenes o industria. Precios de situación. Informes: U-1177. B-1

b-2 APARTAMENTOS

PALACE APARTAMENTS
APARTAMENTOS-HABITACIONES
Con y sin muebles, baño privado, agua fría y caliente, frescos. Lo más céntrico y alto del Vedado. Calle 25 y Avenida de Los Presidentes. Desde $20.00 a $45 00. B-2

SE ALQUILAN APARTAMENTOS amplios y claros para oficinas y profesionales con luz, limpieza y elevador a $10, $12 y $15. Edificio Ajuria, Habana No. 86 frente al Parque San Juan de Dios. B-2

EN $11.00, ALQUILO FRESCO APARtamento, estilo Español, de amplio y bonito jardín, sala, habitación, cocina y baño. A. entre 10 y 12, Almendares. Llave, Bodega de la esquina. Informes: F-3055. B-2

EDIFICIO ARECES, PRADO 36, SE alquila un hermoso alto con 3 habitaciones, 2 baños, sala, comedor, y saleta con todo servicio a precio razonable. B-2

EDIFICIO ARCOS. SE ALQUILA UN apartamento. F., entre 19 y 21, Vedado. Informes: el Encargado. B-2

EDIFICIO «AGUIAR». INDUSTRIA 72½. Amplios apartamentos, 2 habitaciones y baño completo, luz, teléfono, agua caliente y ascensor día y noche. Sólo a personas de moralidad. B-2

K ESQUINA 21, VEDADO. APARTAmento fresquísimo, muy cómodo, con preciosa vista. Sala, comedor, 1 cuarto, baño completo, etc. También apartamento pequeño solo en azotea. Avelino. B-2

SE ALQUILA UN HERMOSO DEPARtamento, de esquina, sombra, con balcón corrido, lavabo y toda asistencia, en casa particular. Neptuno 73, altos de «La Filosofía». M-7582. B-2

AGUILA 157, ENTRE BARCELONA y Zanja, Apartamentos, primer piso, segundo y tercero, con cuatro piezas, baño completo, ocho departamentos de dos piezas, con cocina y servicio independiente. Todo moderno y muy fresco. Informes en los bajos. B-2

b-3 DEPARTAMENTOS

SE ALQUILA UN HERMOSO DEpartamento, fresco y barato, con vista a la calle. Informan: Obispo número 40, Café. B-3

SE ALQUILA UN DEPARTAMENto alto en la casa calle Cuba No. 6, frente al nuevo Malecón. Puede verse a todas horas. Informan Reina 104, M-3741. Sr. Mallada

DEPARTAMENTOS PARA FAMILIAS
En el Vedado, Edificio «Alaska», 23 esquina a M. Se acaban de desocupar dos departamentos. Apresúrese, si le interesan. Se alquilan en seguida. Infórmese y no alquilará en otra parte. B-3

HABANA 55, ESQUINA EMPEDRADO. Alquilo a matrimonio y familias, sin niños, departamentos de dos habitaciones, lavabo agua, vista a la calle. También, habitaciones. Casa de orden. Buen aspecto. B-3

b-4 HABITACIONES

BUENAS HABITACIONES, BAÑO privado, alquílanse toda asistencia para matrimonios También individuales con y sin baño. Buena comida. Economía. Línea 28 casi esquina J. Vedado. Teléfonos F-6328 y F-6589. B-4

SE ALQUILA UNA HABITACION A hombre solo o matrimonio con o sin comida. Concordia 81, altos, Teléfono M-7647. B-4

SE ALQUILA UNA HERMOSA Y ventilada habitación, con agua corriente, anexa al baño, a matrimonio sin niños o personas solas. O-Reilly 102, segundo piso. B-4

HABITACIONES PARA HOMBRES solos u oficinas, muy baratas. San Lázaro 217, altos, entre Escobar y Gervasio Adriano B-4

SE ALQUILA UNA HABITACION apropiada para dos hombres o matrimonio, con todas comodidades. Calle S. Miguel 15 entre Consulado e Industria. B-4

HERMOSA HABITACION CON BALcón a la calle, tiene lavabo, precio de situación. Galiano 22. B-4

CASA PARTICULAR ALQUILO UNA habitación amplia a matrimonio u hombres solos. Informes: Aguacate 52. Teléfono M-3896. B-4

FAMILIA HONORABLE, ALQUILA habitación a señora o señorita, con toda asistencia. 15 número 26, altos, entre D. y E., Vedado. B-4

SE ALQUILAN DOS HABITACIONES, juntas y tres separadas, Angeles 13, esquina a Estrella, altos de la Mueblería Ruisánchez. Telf. A-2024. B-4

HABANA 109, SEGUNDO PISO, casa particular, se alquila una hermosa habitación a hombres solos o señoras. Personas de moralidad. B-4

ALQUILERES

b-4 HABITACIONES

EN MODERNO EDIFICIO, VIRTUdes número 28, altos. Alquilo fresca habitación, con lavabo de agua corriente, a hombre solo, decente. Precio: 10 pesos. Referencias. Informes, bajos: «Pilar». B-4

CASA DE MORALIDAD, BUEN ASpecto. Habitaciones amplias, balcón a la calle e interiores, con y sin muebles, luz, teléfono, recibidor, cocina amplia. Pueden cocinar familias. Obrapía 51, altos, entre Habana y Compostela. B-4

ELEGANTE RESIDENCIA FAMIliar, de Consulado 56 y 60, altos y casa de familias, de Consulado 92-A., altos, para personas decentes y estables. Habitaciones y apartamentos, con balcón, teléfono, garage y comidas, etc. B-4

CASA DE FAMILIA, ALQUILA AMplia sala, para Oficina o Consultorio. También habitación con o sin muebles y asistencia. Exijo referencias. Hay teléfono, Manrique 124, entre Salud y Dragones, bajos. B-4

SE ALQUILAN BUENAS Y FREScas habitaciones, con y sin. Baratas, O-Reilly 5. B-4

EN PRADO 88, ESQUINA A ANImas, casa de familia se alquila una habitación amplia. Servimos cantinas. Teléfono M-2637. B-4

VENDO GRAN VIDRIERA DE TAbacos y Cigarros, Calzada, y Café Restaurant. Muy billetera y Quincalla. La vendo. Se lo explicaré al comprador. Informan: Antón Recio y Montes. Benito, Café. B-4

SE ALQUILA UNA HABITACION, anexa al baño, en casa particular, a matrimonio sin niños y de moralidad, en Lagunas 79, primer piso. Con comida. B-4

MATRIMONIO RESPETABLE, SIN niños, alquila habitación a matrimonio o dos señoras, con toda asistencia, agua caliente. Precio económico. Unicos huéspedes, San Lázaro 161, segundo piso. Telf. M-6522. B-4

HABITACIONES: $4.50, OQUENdo número 14, entre San Miguel y Neptuno, a hombres solos; Benjumeda esquina a Arbol Seco, altos Fonda, una habitación a hombres solos. Más informes: Maximino. Telf. I-3173. B-4

EN EL VEDADO. — MATRIMOnio solo, cada una o dos habitaciones en chalet muy fresco a matrimonio o señoras. Se cambian referencias. Baños 245, esquina 25, teléfono F-5842. B-4

EN ELEGANTE RESIDENCIA PARticular, se alquila habitación amueblada, baño, comidas: 25 pesos mensuales, a persona sola, con referencias. Unico inquilino. Entrada independiente. Informan: U-5373. B-4

AGUACATE 30, 2o. PISO, UNA HAbitación anexa baño con todo confort, casa particular. Teléfono M-9450. B-4

VEDADO: O. NUMERO 10, FRENTE al Maine. En magnífica residencia, se alquila hermosa habitación, lujoso baño privado, con o sin asistencia, otra, pequeña. Hay garage. Referencias mutuas. B-4

EN EDIFICIO MODERNO, 4 PLANtas, Monte 485, habitaciones con baño en $8.00 y $10.00 mensuales. Informan en la botica. Teléfono M-4128. B-4

EDIFICIO CUBA», SEIS PISOS, EMpedrado número 42. Se alquilan amplias y ventiladas habitaciones, muy baratas: elevador, lavabo, luz toda la noche. Orden y moralidad Telfs. M-2515 y M-5113. B-4

b-5 CASAS DE HUESPEDES

GALIANO 111, ALTOS, ENTRE SAN José y Barcelona, fresca y amplia habitación, con baño privado, agua fría y caliente ,teléfono, comida insuperable. Precios económicos. Exigimos referencias. B-5

CASA DE HUESPEDES «LA CENtral», ofrece a las familias de la Habana e interior, habitaciones con toda asistencia por precios económicos. Visítemos y saldrá complacido. Prado 65 esquina del Sevilla. A-9009. B-5

CASA DE HUESPEDES: GALIANO 70, altos de «La Opera». Se alquila un apartamento de dos habitaciones, con su baño privado. Vista a la calle. Comida inmejorable. Se exigen referencias. B-5

GRAN RESIDENCIA DE FAMILIAS, el mejor punto de Prado 104 En la misma, pensión completa para caballeros, 20 pesos. Se admiten abonados al comedor. Se exigen referencias. B-5

b6 HOTELES

HOTEL NEW YORK
Al lado de la Cuban Telephone. Dragones 16 M-7862 Los mismos dueños del Hotel Boston. El preferido por las familias del interior. Abonos por día, semanas y meses. Precios económicos. Esperamos su visita. Amplios apartamentos. B-6

HOTEL TROTCHA
CALZADA Y DOS, VEDADO.
Próximo a los Baños de Mar. Economía. Confort. Amplias y frescas habitaciones con baño privado y todo servicio, rodeado de jardines Una persona: 35 pesos. Dos personas, desde 55 pesos. F-1076. B-6

NO PASE CALOR
No se prive del placer del baño, por falta de agua.
HOTEL SAN CARLOS
Habitaciones frescas. Agua a todas horas. Comida selecta.
Precios por mes, con comida:
Matrimonio $ 45 á 60
Una persona $ 30 á 40
Hay departamentos familiares.
EGIDO Y MONTE

HOTEL 'IDEAL ROOM'
PRADO 93-B., (POR PASAJE)
¿Desea vivir en casa tranquila, mejor que en su propia casa? Visite esta gran casa, aunque sea por curiosidad. Por dentro, la mejor. Precios para matrimonios, con comida y toda asistencia, desde $35.00 a $45.00. Hay apartamentos de dos habitaciones, con balcón y baño a Prado. Exígense referencias de moralidad y pagos.

¿NO ES ASI LA VIDA?

Por Dante Quinterno

M.E.C.D. 2016

ALQUILERES

b6 HOTELES

HOTEL 'ROMA'

NUEVO DUEÑO.
NUEVO ADMINISTRADOR.
O-REILLY Y AGUACATE

A dos cuadras del Parque Central. Viva cómodo y confortablemente servido en hotel de primera. Lujo en las habitaciones, en los baños y en el roof. Comida insuperable. B-6

THE SAVOY

F. Y 15, VEDADO
Telf. F-6616

Situado en un lugar alto del Vedado. Con fácil y frecuente comunicación, con la Ciudad y Repartos. Rodeado de jardines. Con 600 metros de hermosos portales. Las habitaciones tienen ventilación directa, teléfono, baño privado, con agua fría y caliente. Precios moderados, incluyendo tres excelentes comidas. El servicio en mesas separadas, para cada familia.

HOTEL «ANDINO»
San Lázaro 490, esquina M. Moderno, amplio, céntrico. Cómodos apartamentos, únicos en su clase. Habitaciones con baño y balcón. Excelentes comidas. Ascensor y garage propio. Precio sin competencia. B-6

Hotel CAMPOAMOR
Habitaciones con baño privado, agua fría y caliente, con o sin comida. Absoluta moralidad. Compostela 106. B-6

HOTEL COLONIAL
San Miguel 62, casi esquina Galiano, Residencia para familias. Apartamentos y habitaciones; baño privado, elevador día y noche. Magnífico restaurant, octavo piso. Cocina criolla y española, con carta. Moralidad, M-5966 y M-5967. B-6

HOTEL «VANDERBILT»
Lo más alto, saludable y económico, Neptuno 309, esquina Mazón. Habitaciones de esquina, con baño privado, propias para quien convenga vivir cerca Universidad o los Hospitales Calixto García y Mercedes. B-6

b7 CASAS DE COMIDAS

SRA. CASA PARTICULAR DESEA familia formal para darles comida bien condimentada artículos primera, variación tamales, croquetas, mariscos criolla, española hora fija, teléfono U-2202, Animas 145. B-7

COMIDA A DOMICILIO: VEDADO, Miramar, Almendares, La Sierra. Artículos de primera calidad. Preparada por expertos, procedentes de grandes restaurants. Especialidad en servicios para recepciones familiares. FO-2240. B-7

SIRVO EXCELENTE COMIDA PARTICULAR, a domicilio, de primera especial y a hora fija. Admitimos abonados al comedor. Consulado 56 y 60, altos, residencia familia. Teléfono: M-9487. B-7

SERVIMOS CANTINAS A DOMICILIO, Precios: una persona, $0.40, dos, $0.60. Buena comida y hora fija. Pruebe y será nuestro cliente. Bar «El Polo», Reina y Angeles. (Hablen con el cocinero). B-7

b-10 PERDIDAS

HE PERDIDO UNA CARTERITA, con dos llaves y un boletín del tren. Gratificaré a quien la devuelva. Antonio López, Obrapía 36, altos. A-3318. B-10

SE SOLICITAN

s-P Personas de Ignorado Paraderos

AVISO. DESEO TENER UNA ENTREVISTA o correspondencia con persona que pueda demostrar con documentos fehacientes, ser heredero de los Marqueses de San Felipe y Santiago, asunto de interés. Carmelo Pascual y Medina, Procurador Público. Céspedes 58, Bejucal. SP.

s-A Solicitud de Alquileres

DESEO ALQUILAR CASA VARIAS habitaciones propia casa Huéspedes. Vea al señor Lorenzo Ruiz, Aguila 113 esquina San Rafael. SA.

SE SOLICITA UN LOCAL PEQUEÑO o parte de uno propio para trapiche, pago diario. Informan teléfono F-4747. S.A.

SE NECESITA UNA GRAN CASA con 30 o 40 habitaciones, con sus correspondientes baños, para hotel o Casa de Huéspedes, punto céntrico. BEERS, Plaza de la Catedral, 16, A-3070. S-A

CASA ESPACIOSA O DOS CONTIGUAS, que tengan en conjunto más de cuatro baños y doce o quince dormitorios. Estable. Buena paga. Precio razonable. Teléfono F-5658. S-A

b9 Agencias de Colocaciones

«LA MATANCERA»: A-7740, SERVIMOS rápidamente criadas, cocineras, choferes. Toda clase de servidumbre y empleados, de ambos sexos, con referencias. Sol 111, entre Egido y Villegas. B-9

s-1 CRIADAS Y CRIADOS

SE NECESITAN UN CRIADO DE mano y un jardinero. Sueldo: $20.00. También se necesita un chofer, con referencias: $25.00. Informan: Compostela 58, Agencia. S-1

SOLICITASE: SEÑORA EXTRICTA moralidad sin pretensiones, que sepa de cocina, para corta familia Págase sueldo y habitación Monte 243. S-1

SOLICITO MUCHACHA ESPAÑOLA, para limpiar y servir mesa, para poca familia. Tiene que dormir en la colocación. Sueldo: 12 pesos. Exijo referencias, Quinta entre 2 y 4, Reparto La Sierra. S-1

SE SOLICITA UNA MUCHACHA para limpiar y cocinar, que duerma en la colocación. Sueldo: ocho pesos y ropa limpia. Cienfuegos 18, tercer piso, derecha. S-1

SE SOLICITA MUCHACHA ESPAÑOLA de buena presencia, que sepa coser, con referencias. Informan en 17 y Paseo. S-1

s-2 COCINEROS Y COCINERAS

SE SOLICITA UNA MUCHACHA, que sepa cocinar y para ayudar a los quehaceres de la casa, San Miguel número 169, primer piso, izquierda. S-2

SE SOLICITA UNA BUENA COCINERA española, sueldo: 30 pesos Informan: San Carlos y Peñalver, Almacén de tabaco, d e 9 a 12 a.m. S-2

SE SOLICITA UNA MUCHACHA PARA cocinar y limpiar. Corrales 2, primer piso, d recha. S-2

SUSCRIBASE Y ANUNCIESE EN EL «DIARIO DE LA MARINA»

SE SOLICITAN

s2 COCINERAS Y COCINEROS

SE SOLICITA UNA BUENA COCINERA de mediana edad, o un chino cocinero, sueldo: 12 pesos, para una finca en Guanabacoa. Falecón 8, bajos. S-2

SOLICITO COCINERA, QUE AYUDE limpieza de corta familia: 6 pesos. También señora para acompañar y cuidar señora de edad, 3 cuartos y ropa. Telf M-6868. S-2

SE SOLICITA UNA ESPAÑOLA, PARA cocinar y limpiar, a corta familia. Que sepa cocinar bien y duerma en la colocación. Sueldo: 15 pesos. Santa Catalina 62, entre Juan Bruno Zayas y Luz Caballero, Víbora. S-2

s3 MANEJADORAS

SE SOLICITA UNA MANEJADORA, española, que sea buena. Amistad número 132, entre Dragones y Reina. S-3

SE SOLICITA UNA MANEJADORA, experta y con referencias de haber manejado, para niña de 2 años. Si no sabe su obligación, no moleste. Sueldo: 10 pesos y uniformes: Telf. I-3855. S-3

s6 COSTURERAS y MODISTAS

SE SOLICITAN COSTURERAS QUE sepan trabajar, para llevar el trabajo a su domicilio. Horas de presentarse: de 8 a 10 a. m. y de 2 a 4 p. m., en los Almacenes «Bellita», Neptuno esquina a Amistad, último piso. S-6

s9 JARDINEROS

SE SOLICITA UN BUEN JARDINERO. Escriba al apartado No. 1482. S-9

s10 OFICINISTAS

SE SOLICITA UN BUEN TAQUIGRAFO en inglés, edad 20 a 25 años. Escriba al apartado No. 1482. S-10

s-11 Agentes y Vendedores

SOLICITANSE EN LOCALIDADES interior, personas capacitadas dirigir periódico local. Imprescindible capacidad, solvencia moral, buenas relaciones comerciales sociales. Escriba «Cadena Nacional de Prensa», Edificio «Calle». S-11

SE SOLICITAN SEÑORAS Y SEñoritas de buena presencia. Sueldo y comisión San Rafael 263 bajos. S-11

SOLICITAMOS AGENTES EN EL INTERIOR. Magnífica retribución, institución extranjera, enseñanza por correo, acompañe recomendación. Agustín Pérez. Oficios 38. Habana. S-11

VENDEDORES: SE NECESITAN conozcan giro tintorería y lavanderías, ferreterías y garages, si no tienen experiencia no se presenten, artículos gran consumo, buena comisión. Teléfono M-6524 de 1 a 2 p. p. S-11

VENDEDORES: SE SOLICITAN 3 con experiencia en bodegas, cafés y lecherías, San Felipe 4, Atarés. Sr. Díaz. S-11

AGENTES
Para todas las plazas de la República, solicitamos para la venta de artículos de novedad, único en Cuba, y otros, para el hogar. Remitan $1.00 y recibirán muestras y si desea informes, mande 5 centavos en sellos. Evaristo Torres, Apartado 1345, Habana. S-11

DISTRIBUIDOR PARA TERRITORIO, exclusivo. Pequeña inversión en mercancía. Artículo de gran mérito. Solicitamos hombre de alta calidad, acostumbrado a ganar 10,000 pesos anuales. Flintex Corporation. 132 West, Calle 57, New York, U. S. A. S-11

ATRACTIVA PROPOSICION PARA hombres iteresados ganaf sobre $100.00 mensuales en honorable ocupación, trabajando desde su casa, Pida informes Universal (Box 3 Station I, New York). S-11

PARA LA HABANA E INTERIOR de la Isla, necesitamos vendedores activos, ganando magnífica comisión, por adelantado. Artículo fácil, atractivo y útil. Gorriarán y Michelena, Edificio La Metropolitana 809, Habana.

s13 SOCIOS

SE SOLICITA UN SOCIO CON 800 O 1,000 pesos para una bodega en uno de los mejores lugares de los alrededores de la Habana. Gastos muy reducidos. Informes: Tamarindo No. 20, bajos. S-13

SE SOLICITA SOCIO, CON 3,000 O 4,000 pesos, para industria establecida. Excelente margen de utilidad. Informes: Telf. M-9736, de 8 a 12 a. m. y de 2 a 6 p. m. S-13

SOLICITO SOCIO, CON 7,500 PESOS. Negocio que deja libre 600 pesos, al mes. Se garantiza, con propiedad en La Habana. Informes: Sr. García, Hotel América, Oficina, Industria 160. S-13

s14 SOLICITUDES VARIAS

COMISIONISTA DESEA ALQUILAR automóvil chico, cerrado, manejándolo él. Pagos adelantados. Seriedad Referencias. Malecón 240 último piso. esquina a Campanario. S-14

ANTIGUA CLIENTELA DESEA SABER dirección señorita Ursulina Arencibia, modista. Aviso Apartado 465. S-14

SE OFRECEN

s1 CRIADAS Y CRIADOS

MUCHACHA SERIA SE OFRECE PARA cualquier trabajo, prefiere ayudanta de cocina o lavandera, va al campo, se ofrece por poco sueldo, si le permiten un niño de 3 años tranquilo; si no le permiten el niño no acepta. Informan: Inquisidor 46 esquina Acosta. 7o piso, habitación número 42. O-1

SE DESEA COLOCAR UNA MUCHACHA para cuartos o criada de manos. F-3187. O-1

UN JOVEN JAPONES DESEA COLOCARSE para criado de mano y atender jardín. Sabe bien su trabajo y tiene muy buenas referencias. Teléfono: U-8153 O-1

SE DESEA COLOCAR UNA JOVEN española, de criada de mano o de cuartos. Es trabajadora y tiene referencias. Llamen: Telf. F-4771, Vedado. O-1

SE DESEA COLOCAR UNA JOVEN española, para criada de mano. Tiene referencias. Informan: Amargura 94, primer piso, habitación 10. O-1

DESEA COLOCARSE UN MUCHACHO de 13 años para comercio o casa particular. Es activo y sin pretensiones. Teléfono F-2226. O-1

SE OFRECE UN BUEN CRIADO DE mano bien práctico en el servicio a la rusa, tiene buenas referencias de casas en que estuvo 5 años. Informan al teléfono F-6068. K y 19 Vedado. M. G. O-1

MUCHACHA ESPAÑOLA, DESEA colocarse para criada de mano o manejadora, es formal y trabajadora desea casa seria, buenas referencias, no se coloca menos de 15 pesos. Teléfono M-3636, Concordia 106, La Especial. O-1

SE OFRECEN

s1 CRIADAS Y CRIADOS

SE DESEA COLOCAR UN JOVEN del campo, para limpieza, en hotel o café. Entiende de Panadería e Industria Tiene buenas referencias. Informan: Telf. U-6611, de 8 a 10 y de 1 a 3. O-1

SE DESEA COLOCAR UNA JOVEN española, para criada de mano o de cuartos. Es formal y trabajadora. Lleva tiempo en el país. Telf. F-4249. O-1

SE DESEA COLOCAR UNA JOVEN española para cocinar o con matrimonio solo. También se coloca para cuartos. M-7843. Aguila 230, altos. O-1

DESEA COLOCARSE BUEN CRIADO de mano español, tiene referencias de casas conocidas. También un joven práctico para segundo criado, jardinero, ayudante cocina, etc., teléfono A-4792. O-1

SE DESEA COLOCAR UNA MUCHACHA española para comedor o cuartos, lleva tiempo en el país, tiene referencias. Teléfono F-2632. O-1

SE DESEA COLOCAR UNA ESPAÑOLA para cuartos o criada de mano o para manejadora, tiene quien la recomiende. F-1699, calle 16 No. 57, Vedado. O-1

SE DESEA COLOCAR UNA SRA. ESPAÑOLA de mediana edad por horas o de criada, tiene referencias. Teléfono A-3090. O-1

DESEA COLOCARSE JOVEN MESTIZO para criado de mano, sabe servir bien a la rusa, desea dormir fuera. Teléfono U-6946. Agueda. O-1

SE OFRECE INGLESA, DE COLOR, de mediana edad, para todos los quehaceres de matrimonio solo. Cocina americana y criolla. Habla español. Informan: Damas 45. O-1

s-2 COCINEROS Y COCINERAS

COCINERO BUENA REPOSTERIA, americana y española, económico, referencias de casa conocida, joven limpio. A-0515. O-2

BUEN MAESTRO COCINERO REPOSTERO joven chino, cocina criolla, española y francesa, muy buen sazón tiene recomendaciones. Informan teléfono U-7902 Pregunte por José. Desea casa particular. O-2

DESEA COLOCARSE JOVEN DE COLOR para cocinero, es repostero, en casa particular o comercio. Informan en casa Tomás Benítez, Calle 17 y D, Vedado. Teléfono F-3103. O-2

SE OFRECE UN BUEN COCINERO joven blanco con muy buenas referencias sin pretensiones de ninguna clase, hace dulces, es solo, duerme en la colocación, si es corta familia hace otro trabajo. Informes a todas horas Teléfono I-3596. Dolores 10 entre Santos Suárez y Enamorados. O-2

SE DESEA COLOCAR UNA SEÑORA para cocinar. Obrapía 51. Teléfono A-9205. O-2

SE DESEAN COLOCAR DOS JOVENES españolas, una para cocinar y limpiar y otra para criada de mano o manejadora Teléfono U-4538. O-2

SE OFRECE COCINERA ESPAÑOLA para cocinar o limpiar. Tiene referencias. No le importa ir al campo. Telf. F-2084. O-2

COCINERA Y REPOSTERA, ESPAÑOLA, 35 años, buena presencia, muy limpia, desea colocarse. Cocina toda clase de comida y repostería. Tiene referencias de familias conocidas. A-3070. O-2

SE OFRECE BUEN COCINERO ESPAÑOL. Cocina criolla, española y francesa; repostería y pastelería. Agradable sazón. Es hombre solo y sale al campo. Aguila 231. A-3090. O-2

SE DESEA COLOCAR UNA BUENA cocinera y repostera, española. No duerme en la colocación, ni saca comida. Tiene buenas referencias y prefiere trabajar en La Habana. Telf. M-4238. O-2

SE DESEA COLOCAR UN JOVEN español, para cocinar, sabe de repostería. Tiene referencias y no tiene pretensiones F-5887. O-2

SE DESEA COLOCAR UNA MUCHACHA española, para cocinar y limpiar, a matrimonio solo. También se coloca para criada de mano o comedor. F-6178. O-2

SE DESEA COLOCAR UNA COCINERA y repostera, española. Lleva tiempo en el país. Tiene referencias y no duerme en la colocación, Crespo 48, entre Colón y Trocadero. O-2

SE DESEA COLOCAR UNA COCINERA francesa, con familia americana o del país. Sabe cocinar a la criolla, francesa y americana. Tiene buenas referencias. Llame: Telf. A-9009. O-2

GRAN COCINERO FINO, ASIATICO, desea colocarse casa particular muy práctico criolla, española y francesa, hace dulces variados, limpio y formal, tiene muy buenas referencias. Teléfono M-4161. Manrique 116, altos z O-2

SE DESEA COLOCAR UNA SEÑORA de mediana edad para cocinar o lavar. Teléfono X-2022 Benavides 45. Luyanó. O-2

UN BUEN CHINO COCINERO, REPOSTERO, cocina criolla, española y americana, tiene muchos años de práctica en casa particular. Informan San Nicolás, altos, No. 120, teléfono M-7344. O-2

ENGLISH WOMAN DESIRES POSITION as cooking with english speaking Cubans or americans. Call Telf. F-5176. O-2

SE DESEA COLOCAR UNA COCINERA, española. Sabe de repostería. Tiene referencias y lleva tiempo en el país. Telf. M-4887. O-2

COCINERO CHINO MAESTRO COCINERO criolla y española, repostero particular, también para campo. Calle Salud 5, altos, tiene referencias. M-4503. O-2

SE DESEA COLOCAR UNA COCINERA española, para matrimonio o corta familia. No duerme en la colocación. Telf. A-6930. O-2

s3 MANEJADORAS

SE OFRECE UNA SRA. DE COLOR para manejadora, tiene muy buen carácter y quien la recomiende, especial en niños de brazos, en la misma una cocinera. teléfono F-6390. O-3

SE OFRECE UNA MANEJADORA del país, sé cumplir con mi obligación, prefiero niño chico, buenas referencias. Teléfono A-9044. O-3

s-7 Lavanderas y Lavanderos

UNA SEÑORA INGLESA DESEA trabajar con familia cubana o americana por horas o lavar. Teléfono F-4186. O-7

SE DESEA COLOCAR UN JOVEN chino lavandero en casa particular lavar y planchar ropa de toda clase, muy práctico, tiene buenas referencias. Informes: Teléfono F-6134, San Nicolás 79½, altos. O-7

s-8 CHOFERES

DESEA COLOCARSE UN BUEN chauffer experto toda clase máquinas y mecánica, sin pretensiones y con esmeradas referencias de buenas casas. Teléfono A-4792. O-8

SE OFRECEN

s8 CHOFFERES

DESEA COLOCARSE CHAUFFEUR español que habla algo inglés, en casa particularo o comercio con muy buenas referencias de ambos, y sin pretensiones. Teléfono M-3714 Letra G, pregunten por Cándido. O-8

s10 OFICINISTAS

RAMON FERREIRA DESEA COLOCARSE en casa de comercio u oficina, sabe contabilidad, es mecanógrafo. Tiene buenas referencias. Informan café Ambos Mundos, Obispo 2, teléfono M-5333. Los dueños del café lo garantizan O-10

SEÑORA EUROPEA, CIUDADANA cubana, joven hablando francés, español, inglés, alemán y holandés, busca trabajo. Sra. Pereira, Línea 277, esquina a D. O-10

TENEDOR DE LIBROS, INGLES ESPAÑOL, ofrece sus servicios. Cajero, nominista y trabajo general de oficina, razonable. Escribir a Alfredo, Jesús María No. 51, bajos. O-10

ESPAÑOL, SE OFRECE PARA LLEVAR su contabilidad por horas y a precios reducidos. J. López, Consulado No. 82, Teléfono A-6615. O-10

s11 Agentes y Vendedores

SRA. MOLINA. AGENTE REVISTA «Ellas», de Radio (anuncios) de Clínicas e Instituto del Niño y del Viejo; de Publics Extrjs (revistas), de Clínicos (caninas también) etc. etc. Heredia No. 15, entre Libertad y Estrada Palma. Víbora. Teléfono I-6962 O-11

014.—OFERTAS VARIAS

A-9009. SEÑORA EXTRANJERA DESEA colocarse de dama de compañía cuidar enfermo u otra ocupación en casa de familia honorable Tiene buenas referencias. Informan: Prado No 65. Marta. A-9009

SE OFRECE UNA ESPAÑOLA, PARA criandera, a media leche o leche entera. Puede verse su niña. Tiene referencias. Telf. U-5633. O-14

SE OFRECE JOVEN CUBANO VEINTITRÉS años, honrado, formal. Para cualquier trabajo. Conoce comercio perfectamente. Torres: Herrera y Reforma, Luyanó,)bodega). O-14

SE OFRECE UN MATRIMONIO PARA limpiar oficina o encargado de casa de inquilinato. Se dan referencias. Informan: Manrique No.230, altos. Juan Solana. En la misma se ofrece una manejadora y otra de lavandera o cocinera. O-14

PERITO ELECTRICISTA. SE OFRECE con diploma y 10 años de práctica en las principales plantas Eléctricas de Cuba, para toda clase de instalaciones y operación de cuadros. Puede ir a cualquier punto de la Isla. Informes: Vicente Cabrera Municipio y R. Enríquez, letra E, Luyanó. O-14

ENFERMERA PRACTICA, SE OFRECE para atender enfermos nerviosos, cumple indicaciones de los médicos y tiene referencias. Desea familias solventes. Teléfono F-3454. O-14

COMPRAS

v-1 CASAS

AVISO. COMPRO CASA MODERNA 2 plantas sala, saleta, 3 habitaciones, precio: $6.500 a $7.000, comprendida de Belascoain a Consulado y de Reina a Concordia. Informan I-3115 de 2 a 4. No corredores. C-1

COMPRO VEDADO: CASA MODERNA, solamente planta baja, de cuatro cuartos, dos baños, garage, etc. Pago contado, hasta $23,000, personalmente a su propietario. Benítez, Carlos III número 12, Edificio Providencia. C-1

SE COMPRA CASA EN SANTOS Suárez o Víbora, línea del tranvía o muy cerca de élla, pasillos laterales. Escriba: E. B., Apartado 438, Habana. C-1

6 Automóviles y Accesorios

DESEO COMPRAR FORD O CHEVROLET, cerrado, que esté en buenas condiciones. No más antiguo, del año 32. Pago al contado. Telf. A-3329. C-6

COMPRAMOS AUTOMOVILES DE todas las marcas y como quiera que estén. La que mejor los paga. No deje de llamar al U-5942. Prestamos inmediata atención. C-6

COMPRO AUTOMOVILES USADOS
En buen estado, para la venta o propios para desarmar.
Accesorios y respuestos nuevos, de importación y también de uso. Todos a precios baratísimos.
J. S. García, Galiano 45, entre Virtudes y Concordia. M-2676. Habana.

v-9 MUEBLES Y PRENDAS

A-8878: COMPRO NEVERAS DE TODOS tamaños. Pago bien. Compañía Nacional de Neveras. Telf. A-8878. C-9

SALUD 35 ESQUINA A MANRIQUE: A-9146. Compro muebles finos, corrientes y oficina; máquinas de coser y escribir; porcelanas y bronces. Automóviles. Pago adelantado. C-9

COMPRO MUEBLES Y MAQUINAS de coser. Pago más que nadie. Telf. M-5035. C-9

M-7116: COMPRAMOS MUEBLES finos y corrientes, objetos de Arte y automóviles. Operaciones rápidas. Dinero en mano. Llame: Telf. M-7116. C-9

MUEBLES OFICINAS, VENDO, compro archivos, burós, máquinas escribir, sumar, Kardex, cajas hierro, armarios acero, libreros, satélites sillas giratorias, tarjeteros, mimeógrafos. Compostela 43 entre O.Reilly y Progreso frente National City, M-8638.

U-4609 Armando Duvil'ere
U-4609 EX COMPRADOR DE "EL RAS"
Compra objetos plata, oro, porcelanas, bronces, muebles, vajillas, antigüedades, cubiertos, máquinas coser, escribir, archivos, neveras, tapices, alfombras, casas completas. Neptuno 220. C-9

M-9144. COMPRA ROPA, ZAPATOS señora y caballero, máquina coser, escribir, baúles, maletas, neveras, instrumentos, muebles, todo lo que quiera vender voy al campo, camión en puerta, dinero mano. C-9

ORO, PLATA Y PLATINO
Compramos en joyas, objetos o monedas rotas. Facilitamos dinero sobre joyas.
BAHAMONDE Y COMPAÑIA
Amistad 94, casi esq. a San José.

COMPRAS

9 MUEBLES Y PRENDAS

A-8878: COMPRO MUEBLES DE TODAS clases: espacarates antiguos, archivos metálicos, burós, máquinas coser, escribir, radios, pianos, objetos Arte, porcelanas, espejos. Compramos casas completas. A-8878. Reina 22. C-9

ORO Y PLATA
Compramos prendas, monedas de oro, cubanas, americanas y otras naciones. Juegos u objetos de plata, de cualquier clase, sanos o rotos.
CARBALLAL Y HERMANOS
San Rafael 138, entre Gerxasio y Belascoain. U-5744. Pagamos más que nadie y vamos a domicilio. C-9

U-2530: COMPRO
Liquido casas completas toda clase de objetos: plata, porcelana, adornos todas clases, jarrones, columnas, lámparas, pianos, libros, maquinas de coser y escribir. Compro todo. **Pago más que nadie.** Negocio rápido. C-9

M-3268: COMPRO MUEBLES FInos y corrientes: máquinas escribir, coser, archivos, pianolas, baúles, objetos de Arte, bronces, porcelanas, plata, juegos de café, vajillas, cuartos. Compro todo. Telf. M-3268.

M-9144. COMPRO PUPITRES, máquinas coser, escribir, muebles, baúles, enseres establecimientos, alfombras, neveras, vajillas, cubiertos todo lo que quiera vender. Voy al campo, liquido casas completas. C-9

A-8760: COMPRO
Objetos de Arte, oro y plata. Pago bien. Operación rápida. Absoluta reserva. También compro muebles modernos. A-8760. C-9

COMPRAMOS MUEBLES, MAQUINAS de coser, escribir, lámparas y objetos de adorno, «La Colonial», San Rafael número 152, esquina a Marqués González. Telf. U-1488. C-9

A-7795 Compramos Muebles
Modernos y de todas clases. Pagamos más que nadie. Vamos en seguida a domicilio. Monte número 85, entre Aguila y Amistad También alquilamos y vendemos a los precios más bajos. **Recuerde: A-7795.** C-9

COMPRAMOS
MUEBLES, MAQUINAS ESCRIBIR Y coser, usadas Recibimos muebles en fondo de su compra, pagándolos a buen precio. **Díaz y Chao,** Neptuno número 197 y 200, entre Belascoain y Lucena. U-5154. C-9

A-6620: COMPRO MUEBLES
Máquinas coser, pianos, radios, baúles, maletas, máquinas de escribir, maniquíes. Todo mueble de Oficina. Pago más que nadie, **«La Moderna»,** Salud 3. Telf. A-6620. C-9

M-2104 COMPRAMOS MUEBLES, máquinas de coser, de escribir, también toda clase de objetos de arte. Pagamos más que nadie. Llame al teléfono M-2104. C-9

COMPRO ORO, PLATA,
y platino. Pago más que nadie. Reserva absoluta. «La Nacional», Villegas No. 93, entre Teniente Rey y Amargura. teléfono A-9915. C-9

M-7084. COMPRO MUEBLES, MAQUINAS coser, escribir, neveras, buró, porcelana, pianos, libros, efectos clínicas, archivos, espejos, antigüedades, objetos arte, pago alto precio. Negocio rápido. M-7084. C-9

ORO Y PLATA
Compramos joyas de oro, objetos de plata, en juegos o rotos, monedas de oro y plata. La casa más antigua en este negocio y la que mejor paga. Vamos a domicilio.
CARBALLAL Y HERMANOS
San Rafael 138, entre Gervasio y Belascoain. Telf. U-5744.

M-9136
Compro máquinas coser, escribir. archivos, contadoras, vidrieras, mostradores, enseres completos, café, oficinas, neveras, pianos, radios, lámparas, baúles, maletas, compro de todo. Avise a esta casa negocio rápido. M-9136. C-9

U-4800 COMPRAMOS
Objetos plata, cubiertos, juegos de café y te, lámparas, porcelanas, jarrones, vajillas, bronces, abanicos nacar, oro y brillantes Muebles oficinas, máquinas escribir, coser, archivos, alfombras, tapices, cuadros «El Ras», Zanja y Lealtad. C-9

13 LIBROS E IMPRESOS

NECESITAMOS TOMO 6o. QUIMICA Industrial Thorpe; 5o y 6o de Enjuiciamiento, Aguilera. Compramos Tesoro Juventud y Libros Derecho. Dulzaides, O.Reilly 60, Habana y Compostela. C-13

15 OBJETOS VARIOS

COMPRO TEJAS DE USO, DE HIERRO galvanizado, en buen estado y alfardas de pinotea, de 2» x 4», de uso. Detalle, cantidad y precio, por escrito, a Sr. Pedro Bolado, Edificio 8 y 19, Vedado. C-15

COMPRO APARATO DE FISICA, PARA Colegio. F-2992. C-15

CAMBIOS

15 OBJETOS VARIOS

SE DESEA CAMBIAR MAGNIFICO producto farmacéutico acreditado ya y con el que se puede ganar mucho dinero, por una finquita cerca de la Habana. Informan en San Lázaro esquina a Campanario. Bodega. CC-15

ARRENDAMIENTOS

v-3 FINCAS RUSTICAS

SE ARRIENDA UNA FINCA DE 4 caballerías y media, propia para vaquería. informan en San Mariano 24, señor Morales. AA-3

VENTAS

v-1 CASAS

VENDO BARATAS DOS CASAS, CALZADA de Luyanó, dos cuadras de Toyo. De mampostería de dos pisos, techos de vigas de hierro. Seis y ocho metros de frente por 42 fondo a calle Herrera. Forman 4 viviendas completas más ciudadela de 16 cuartos. Gran negocio para quien pueda atenderlo. Informes A-1826. V-1

SE VENDE FIGUEROA 3, ENTRE Libertad y Milagros, Reparto Mendoza, compuesta de jardín, portal, hall 2 habitaciones bajas, baño intercalado, comedor, cocina y una habitación alta espaciosa con baño completa. Informan en la misma. Trato directo. V-1

VENTAS

v-1 CASAS

GERARDO MAURIZ: M-7586
METROPOLITANA 538

VEDADO: LUJOSA RESIDENCIA, una planta: $25,000. Otra: $18,000, con 5 habitaciones, 2 baños. Otra: $6,500. Un chalet: $15,000. Otro: $12,000. Gerardo Mauriz. M-7586, Metropolitana 538.

ALTURAS: PROXIMO AL CONDE Rivero, casa moderna: $8,000. Otra: $7,500. Otra, Sierra: $5,000, garage. Otra, colosal, frente al Parque: $9,500. Gerardo Mauriz. M-7586, Metropolitana 538.

VEDADO: PROXIMA 23, CHALET moderno, decorado, techos monolíticos, sala, comedor, 3 amplias habitaciones, bonito baño: $5,600. Otra, 4 habitaciones, 50 metros de fondo: $5,000. Gerardo Mauriz. M-7586. Metropolitana 538.

REPARTO SAN MIGUEL, ARELLANO: moderna casa, en la Loma, brisa, portal, sala, comedor, 2 habitaciones, bonito baño, patio: $2,600. Gerardo Mauriz. M-7586. Metropolitana 538.

PROXIMA A BELASCOAIN, MODERNA, techos monolíticos, columnas, decorada, sala, comedor, 3 habitaciones, buen baño, patio: $3,300. Otra, 2 plantas: $5,200. Gerardo Mauriz. M-7586. Metropolitana 538.

REINA: PROXIMO BELASCOAIN, 8.40 x 30: $9,800. Aguila, 5.50 x 28: $5,000. Concordia, 6 x 25: $5,000. Manrique, moderna, 4 plantas: $2,500. Consulado ,esquina Comercio: $35,000. Otra, 2 plantas: $22,000. Gerardo Mauriz. M-7586. Metropolitana 538.

SAN MIGUEL: PROXIMO BELASCOAIN, 2 plantas, espléndida: $9,0 0. Consulado, 2 plantas: $11,000. Próxima a Palacio, 2 plantas: $4,750. Malecón, 5 plantas: $20,000. G. Mauriz. M-7586. Metropolitana 538. V-1

MIRAMAR: SE VENDE CASA, QUE es un palacete, brisa, construcción moderna, techos monolíticos, 2 plantas, garage dos baños lujo. Guillermo Delmonte, Habana 84. A-2474. V-1

AMPLIACION DE ALMENDARES ESTILO INGLES
Vendo residencia con una superficie de 1,856 varas de terreno, con frutales de primera calidad y rodeada de jardín. Se compone de portal, sala, 4 cuartos con closets, baño completo, comedor, cocina, pantry y merendero. Garage para dos máquinas, 2 cuartos y servicio de criados. Costó: $30,000. Se da hoy en $12,000, con facilidades de pago. Su dueño: Sr. Villoría, Calle Fuentes número 49, esquina a B., Almendares. FO-2188. V-1

VENDO REGIA CASA, DOS PLANTAS, próximo a Monte y Cuatro Caminos, sala, saleta, 4 cuartos, baño, comedor, cocina, etc., en cada planta. Costó: $30,000. Hoy, en $5,200. Otra, próximo al Parque La Fraternidad, iguales comodidades, en $6,500. Una, en Santos Suárez, frente al tranvía, parte alta, en $1,600. Una, en la Víbora, dos cuadras de la Calzada, amplia, con garage, en $3,500. Informes: Vallongo, en Monte 311. V-1

A LOS HACENDADOS. TENEMOS una gran casa en venta 5a Avenida esquina Fraile, Miramar, 2 solares, 6 habitaciones, 3 baños, Patio Andaluz, $15.000 contado e Hipoteca, urge la venta. BEERS, 16 Plaza de la Catedral, A-3070. V-1

LA CASITA MAS LINDA DE LA Habana. Fachada de cantería labrada, mármoles, columnas escayolas, techos estilo Capitolio, dos pisos. Viva uno, alquile otro. Precio: $3,500, con facilidades. I-6732. V-1

VENDO CASA-QUINTA AROYO NARANJO, segunda izquierda, moderna, de mampostería, cuatro cuartos, dos baños, 4,000 metros de terreno cercado. Otra casa de mampostería, callejón Pinar 50 metros de la Calzada, tres habitaciones, baño, garage, mil metros de terreno. Hay 14,000 metros de terreno al fondo que pueden añadirse A-1826. V-1

ALMENDARES. VENDO PRECIOSA casa acera brisa, recién fabricada para persona de gusto, constructor: Juan Alonso Rodríguez. FO-2265. V-1

AMPLIACION DE ALMENDARES: calle 13 entre avenidas 4a y 5a, se venden tres casas, juntas o separadas. Informa: Gastón Reyes, Obispo y Habana, Departamento 601, telf. M-9019. V-1

SE VENDE ESPACIOSO CHALET, Rita 50, Juanelo, Luyanó, una cuadra guaguas, todas horas, cinco centavos viaje. Compuesto, planta baja: jardín, portal, sala, comedor, cocina, cuarto baño completo y hermoso patio. Altos: cuatro amplias habitaciones, hall, muy fresco. Su terreno mide diez metros de frente, por treinta de fondo. Puede verse. Precio: 1,600 pesos. Informes, Reina 104, Sr. Mallada. M-3741, de 4 a 6. V-1

VENDO CASA DE DOS CUERPOS, seis cuartos, dos baños, dos cocinas sala, comedor, portal, jardín, frente tranvía, citarón, calle Trece No. 11, entre Concepción y Dolores. Teléfono M-6513. Prec o: $2.500. V-1

MAGNIFICO SOLAR 5a AVENIDA frente Miramar Yacht Club, 1042 vs. a $2.00. Dueño: Villa Lydia, Avenida 10 esquina a 13, ampliación de Almendares. I-4717. V-1

SE VENDE LA MEJOR CASA DE Víveres y cantinera de la Habana, con existencia de dos mil pesos, teléfono U-3936 Sr. Rodríguez d e 12 a 2 p.m. V--

VEDADO: EN LA LOMA, ACERA brisa, Vendo casa, moderna construcción, en $6,000, con 650 metros de terreno, sala. saleta, 3 cuartos, garage. Guillermo Delmonte, Habana 84. A-2474. V-1

MIRAMAR, CERCA RELOJ: VENDO casa, construcción moderna, en 8,000 pesos, jardín, portal, sala, 3 cuartos, baño intercalado. Oportunidad única. Guillermo Delmonte, Habana 84. Telf. A-2474. V-1

VENDO, EN LA PARTE MAS SELECTA de la calle 12, Ampliación de Almendares, moderna residencia, dos plantas, en perfectas condiciones. Costó 24,000 pesos. Precio: 8,500 pesos .Sólo 2,500 pesos contado. Resto, facilidades. F-2064. V-1

VENDO MAGNIFICA CASA SANTO Tomás 61, Cerro, medida 8x38. Compuesta portal, sala, saleta, tres habitaciones servicio completo, patio y traspatio. Precio de situación Puig, Lealtad 131, bajos, entre Zanja y Salud. V-1

SI USTED VA A COMPRAR UN SOLAR o casa, no lo haga antes sin llamar al teléfono FO-2247. Sr. Braulio y le venderá lo que usted necesite y que esté al alcance de su fortuna. V-1

REPARTO LAWTON, VENDO SOLAR 30x8, cuatro habitaciones con servicio y cocina. Calle 14 entre Concepción y Dolores. Ultimo precio: 5 pesos el metro, terreno y fabricación. Teléfono X-1250. V-1

PINAR DEL RIO: GRAN PROPIEDAD vendo barata, dejo hipoteca muchas facilidades, embargo para Europa, admito créditos hipotecarios casas en Habana. Sr. Fernández, teléfono A-6188. V-1

2 SOLARES

ESPLENDIDO RADIO 16 BOMBILLOS, nuevo, valor 200 pesos, obligado ceder en 100 pesos. Escribir apartado 1704. V-2

VENTAS

2 SOLARES

PROXIMO MIRAMAR
Solar, esquina Séptima Avenida: $3.50. Entrada, entre Quinta y Séptima: $2.75. Quinta Avenida, lo mejor: $6.50. Sierra, frente Parque: $3.50. Avenida de La Paz: $5.50. Avenida América: $5.50. Avenida Aliados: $4.00. Gerardo Mauriz. M-7586. Metropolitana 538. V-2

MIRAMAR: VENDO SOLAR, CERCA reloj, ganga. Unico que hay en venta, menos de $3.00. Advierta que los solares suben de precio y esta semana se han vendido más de diez. Guillermo Delmonte, Habana 8. A-2474. V-2

DOS SOLARES DE 9 Y MEDIO METROS de frente, por 13 y medio de fondo en Basarrate entre San José y Valle, se venden en $1,700-00 cada uno. Más informes: teléfono F-1232. V-2

SOLARES EN GANGA VEDADO

Calle J., 13.66 x 50, a	. . . .	$ 15.00
Calle 21, 16.66 x 40, a	. . .	16.00
Calle L., 13.66 x 50, a	. . .	16.00
Calle 23, 13.66 x 50, a	. . .	17.00
Calle A., 18.50 x 50, a	. . .	17.00
Calle 17, 22.66 x 30, a	. . .	15.00
Calle 17, 22.66 x 50, a	. . .	16.00
Calle 26, a 10.20 x 50, a	. . .	6.50

J. P. Quintana, Chacón 23. M-8182 y FO-2188.

REPARTO MIRAMAR

Av. Primera, 23.58 x 53, a	. .	$ 1.50
Av. Tercera, 53.16 x 53, a	. .	2.75
Av. Quinta, 53.16 x 76, a	. .	7.25
Av. Séptima, 29.58 x 53, a	. .	4.00
Calle 20, 23.58 x 53, a	. . . .	3.00
Calle 22, 23.58 x 53, a	. . . .	3.00

J. P. Quintana, Chacón 23. M-8182 y FO-2188. V-2

SE VENDE UN SOLAR, EN LA CALLE de Colina y Delicias, a una cuadra de la Calzada de Jesús del Monte, con 2237 metros, a 55 centavos metro. Informan: Indio 26, bajos, entre Monte y Corrales. V-2

REPARTO KOHLY: SE VENDE UN lote de solares, juntos o separados. Acera sombra. Avenida Central, Manzana de Gómez 264. V-2

GANGAS. VENDO MAGNIFICO LOTE terreno para establecer industria, 3,100 varas. Calzada del Cerro próximo Ave. Rancho Boyeros. Solar Tamarindo, rodeado grandes industrias, 10x50 varas. Solar con alguna fabricación, Marqués Gonzále , acera de la brisa 23.50 varas de frente, total: 1,117 varas cuadradas. Haga oferta. Sr. Fernández, M. Gómez 453, M-2758. V-2

CON FACILIDADES DE PAGO, Y EN proporción, se vende magnífico y bien situado solar, de 20 x 50 metros, aproximadamente, en la calle de Montoro, casi esquina a Carlos III, en el Ensanche de La Habana, entre el Vedado y La Habana. Informan: Telf. I-6763. V-2

3 FINCAS RUSTICAS

VERDADERA JOYA, EN FINCA DE recreo. Costó la casa: $8,000. Cada 10 pasos, un frutal de calidad. Está costado pueblo El Cano. Fué el orgullo de un ricachón. Obsequio: 1,800. Verla, cite: I-6732. V-3

HERMOSA FINCA, LINDANDO CON la ciudad, propia para Reparto, dos caballerías y cuarto. Tiene muy buena casa, con baño completo. El mejor establo, con departamento para fregar y trasiego. Costó la finca más de 40,000 pesos. Se da por la mitad. Habana número 106, Pablo Ramos. V-3

VENDO FINCA EN PASO REAL DE San Diego, ¾ caballería, frente a carretera, tiene casa, árboles frutales, etc. Precio: $1.500.00. Informan: Virginio Santos, Samá No. 1, Marianao. V-3

COMPRE TIERRAS AHORA
Vendo hermosa finca 7 caballerías, frente a carretera, la atraviesa toda extensión abundante río y línea principal ferrocarril, produce 400 caballos palmiche y 100 metros cúbicos arena al año, 3 casas, tierras bajas y altas, ¼ caballería caña en producción. Costó $21.000, ahora $7,500 contado. Peña, I-3748, 10 de Octubre 381, Habana. V-3

VENTA EXCEPCIONAL: A 14 KILÓMETROS por carretera, una y tres cuartos caballería de tierra, de primera. No la hay mejor. Casa de vivienda de mampostería. Mucha arboleda y muchas palmas, dos pozos y agua corriente. Luz eléctrica. Informo directamente al comprador, en la Metropolitana 215. Lluria. V-3

v-4 ESTABLECIMIENTOS

VENDO FONDA LO MAS CENTRICO de la capital por disgusto de socio, nada igual. Facilidades de pago. Cuenya, Monte y Someruelos, café. V-4

VENDO LECHERIA DENTRO PELETERÍA y almacenes de ropa, lo más elegante de la capital. Cuenya, Monte y Someruelos. Café. V-4

CAFECITO LECHERIA, CALLE CENTRICA, 15 pesos de alquiler, 3 años de contrato. Lo vendo, en 450 pesos, contado; una barrita, a tasación. No palucheros. Villegas y Teniente Rey, Café. Alfredo. V-4

GRAN LECHERIA, EN $950.00
San Rafael cerca Parque Central, contrato y módico alquiler nada más propio para dos jóvenes, ganar dinero. Informes: San José y Belascoaín, café día y noche. Alvarez. V-4

FARMACIA: POR NO PODERLA atender sus dueños, se vende una en Vedado. Punto céntrico, surtido completo, buen contrato, largo tiempo. Presentación atractiva, clientela numerosa. Sin deudas y con buen crédito en plaza. Informes de 4 a 6, teléfono F-5738. V-4

VENDO BODEGA ANTIGUA HABANA, sola esquina, surtida $30 diarios, mucha cantina, comodidad para familia, $2.000 facilidad de pago. Cuenya, Monte y Someruelos. Café. V-4

VENDO DEPOSITO DE HIELO, COMPLETAMENTE equipado. Vende 7 piedras diarias. Informes: Cienfuegos núm. 35. V-4

VENDO ALMACEN DE VIVERES Y Tostadero de Café. Todo o separado, en la tercera parte de lo que vale. Vea al señor Diego Pérez, San Miguel 9, entrada por Consulado. Es una verdadera ganga, de oportunidad. Casa muy barata. V-4

SE VENDE UN RESTAURANT POR no entender el negocio, se da barato o se admite un socio que entienda. El Automático, Neptutno No. 2, Fernando. V-4

VENDO CAFE Y CANTINA, EN BElascoaín y Salud. Precio de situación y poco alquiler. No acepto corredores. Trato directo con interesados. Verlo, a todas horas, el dueño. V-4

ESTACION DE SERVICIO: VENDO una, bien situada. Buena venta de gasolina y accesorios, amplio local para todo, con tres habitaciones para la familia. Ganga, Infanta 52 y medio, entre Desagüe y Benjumeda. V-4

POR MOTIVO SALUD VENDO MIS establecimientos ferretería y talabartería, céntricos, extenso surtido, con clientela, suscribiría contrato arrendamiento local. Dirigirse Antonio Bosch, República 179, Camagüey. V-4

VENTAS

v-4 ESTABLECIMIENTOS

BARATISIMO POR NO PODER atenderlo, vendo salón de helados y refrescos, acreditado y poco alquiler. Informan en I-6963. V-4

VENDO GRAN VIDRIERA DE TABACOS y Cigarros, cerca de Calzada y Quincalla. La vendo, se lo explicaré al comprador. Informan: Antón Recio y Monte. Benito, Café. V-4

GANGA: SE VENDE VIDRIERA DE tabacos y cigarros, muy billetera. Se da barata. Amistad 61, Sr. González V-4

v-5 Bóvedas y Panteones

BOVEDAS Y OSARIOS, A $120.00. Traslados de restos. Rogelio Suárez e Hijo, 8 número 50, entre 23 y 25, Vedado. F-2382. V-5

6 Automóviles y Accesorios

BABY PACKARD CERRADO RUEDAS laterales, Chevrolet del 29, cuatro puertas, Ford del 31 Victoria; Buick del 31 abierto, ligero, Wippet abierto, Villegas y Teniente Rey, Vidriera Café Alfredo. V-6

SE VENDE FORD, DEL 32, 8 EN V., 4 puertas, 6 ruedas, 6 cristales; Chevrolet, del 29, 4 puertas, 6 cristales; Ford, del 29, 2 puertas, flamante. No pierda tiempo. Véalos, 23 número 455, entre 12 y 14, Vedado. Telf. F-2297, Cecilio. V-6

CHEVROLET 29, CERRADO; IDEM. 27, cerrado: $120.00; idem. 27, camioncito: $90.00; Ford 29, camión Reparto y Pisa y Corre: $150.00; Chrysler cerrado, chico: $70.00; Graham 30, cerrado: $275.00; Reo, camión Reparto: $50.00; Dodge, abierto: 115 pesos. Oquendo esquina Parque Maceo.

SE VENDE UN CAMIONCITO DE reparto, de uso, marca Chevrolet 1930, propio para Tintorería o Panadería. Vea a O. C. Greaffing, Belascoaín 171, de 8 a 9. U-1076. V-6

VENDEMOS VARIOS AUTOMOVILES muy baratos, con facilidades de pago, cerrados y abiertos. Fiat, Oldsmovile, Packard, Hudson, Whippet, Essex y otros más. Autos Latour, Zanja y Lucena. V-6

APROVECHE GANGA. MAQUINA cerrada, Ford 1932, cuatro puertas 30 kls. por galón, magníficas condiciones y Estación de Servicio, bien situada, buena venta. Infanta 52 y medio. V6

POR EMBARCAR VENDO PACKARD Club Sedan 1926, 4 asientos, 6 cilindros pequeños, vestidura, pintura, gomas, motor perfecto estado. Capote, 13 esquina a Baños, de 2 a 4 y media. V-6

VENDO FORD 1930 CUATRO PUERTAS, magníficas condiciones. Informes (por la tarde) Villa Yolanda, Ave. 6 entre 11 y 12 ampliación Almendares. V-6

(NEGOCIO QUE INTERESA) — Vendo automóviles recibiendo créditos del Banco Comercial. Tengo magnífico Hispano Suizo, seis cilindros y otras transaciones. Faustino, Morro 46, teléfono A-8804. V-6

SE VENDE COUPE FORD DEL 31, completamente nuevo en $375. Agua Dulce No. 2, taller de carros. V-6

SE VENDE, MUY BARATO, UN Ford del 30, de dos puertas, cinco gomas Balon, nuevas. Informan en Park Hotel, Paseo y 29. V-6

SE VENDEN DOS CUÑAS FORD, del 29 y Graham Paige, del 30, cinco gomas nuevas. Ganga, Compostela 108, entre Sol y Luz. V-6

SE VENDE AMERICAN AUSTIN, cerrado, dos asientos, casi nuevo, cinco gomas nuevas, 60 kilómetros por galón. Verse, 10 a. m. a 5 p. m. Empedrado número 8, Garage. V-6

CUÑA WHIPPET MUY ECONOMICA, barata y con facilidades. Mario Alzugaray FO-1169. V-6

PACKARD SPORT, FLAMANTE, 5 pasajeros, con 20,000 kilómetros andados, propio para Oficiail joven: 1,000 pesos. 17 número 57, entre J. e I., Vedado. V-6

SE VENDE UN AUTO PACKARD, del 27, 6 cilindros, abierto, 7 pasajeros. Informan 4 y 17, Vedado. Teléfono F-6262. V-6

VENDO FORD, 4 PUERTAS, DEL 29; Oakland, abierto, del 28. Amargura y San Ignacio. Dueño: Jesús María 104. Granda. V-6

VENDO DODGE BROTHERS CERRADO, del 31; Graham Paige, del 30, cerrado, siete pasajeros, motor mediano. Están como nuevos. Se da a primera oferta razonable. Ayestarán 51, esquina a Tulipán. V-6

SE VENDEN CUATRO AUTOMOVILES: dos Chevrolet, del 30, uno del 28 y un Chrysler, cerrado, de dos puertas, del 27. Están como nuevos, Jovellar entre Espada y San Francisco, Garage. Para verlos, por la mañana. V-6

VENDO DODGE CAMION CERRADO, 4 gomas nuevas, propio para comercio. Informan Correa entre Diez de Octubre y Dilores, J. del Monte. Dueño: Armando Viola. V-6

OCASION PROPICIA, VENDO AUTOMÓVIL chico siete pasajeros, precio situación, Chávez 25, garage. Informes: Rodríguez. V-6

PARA MOTOCICLETAS ACCESORIOS o cualquier reparación la casa PRESAS es siempre una garantía, nuestros precios no tienen competencia. J. Presas. Amargura 51, teléfono A-7769. V-6

v-7 MAQUINARIAS

SE VENDE UN MOTOR FIAT CHICO propio para lancha. Hospital y San Lázaro. V-7

MAQUINA DE PLANCHAR 7-A REFORMADA, sin estrenar, se vende a la primer oferta razonable, también se toma otra a cambio en Hospital 22, señor Otero. los del campo pueden escribir dando detalles. V-7

SE VENDE UNA MAQUINA DE DOBLADILLO de ojo, muy barata. Para verla, en Amistad número 130, apartamento núm. 12. V-7

SE VENDE UNA PRENSA PARA imprimir, de pedal, Victoria No. 1, con un tintero y dos ramas y un chivalete con 6 cajas de varios tipos de letras de uso, galeras y demás útiles de imprenta. En Escobar 113, bajos, de 12 a 2. V-7

VENDO RECORTADOR, DE 16»; TALADRO, de 22»; cepillo de madera, de 24», dos caras; sin-fin, de 36»; cepillo de moldura; soldadura eléctrica, de 15 a 160 amperes, nueva. Cerro 901. Lagoa. V-7

PARA BOMBAS, MOTORES Y DINAMOS, «La Casa de los Motores», Egido 39, casi esquina a Acosta. V-7

TALLER DE PAILERIA
De Caprasio Muñiz, Ingeniero Mecánico). Especialidad en trabajos de Casa-Calderas. Construcción, montaje y traslado de tanques, chimeneas, plataformas y naves. Garantía en los trabajos. El trazador mejor de Cuba. San Martín No. 21 (Infanta) Habana. Teléfono U-4197. V-7

M.E.C.D. 2016

VENTAS

v-7 MAQUINARIAS

Si posee usted un equipo de de bombeo, SIN TENER un servicio de agua eficiente, cámbielo por un equipo DURO, el equipo que asegura un servicio CONTINUADO y ECONOMICO. Usted podrá siempre depender de él.
Solicite informes.
SIERRA, RORIGUDEZ Y CO.
Fábrica Nacional de Carbones
Amargura 52
Teléfono: A-4347

STEELCOTE, la Joya de los Esmaltes No hay otro esmalte que proporcione resultados omparables con tan poco material y trabajo. El Esmalte STEELCOTE a base de Caucho, es un producto UNICO. Para autos, muebles y demás objetos.
V-7

PESAS Y MEDIDAS

PESAS DE MOSTRADOR, BASCU-las usadas, de diferentes marcas. Garantizadas. Liquido baratas, procedentes de Compañías que cambian por pesas nuevas «Toledo». M. Amengual, Agencia de Pesas «Toledo». A-7807, Habana y Chacón.
V-9

8 DE ANIMALES

PERRO CHAW, SE VENDE UN MAG-nífico ejemplar de perro Chaw, de tres años, propio para fomentar cría, se da barato por tener su dueño que emprender viaje al extranjero. Campanario 73, altos. V-8

BOSTON TERRIERS. CACHORROS a $25.00. En Línea 99, esquina a 10, Vedado. V-8

PERRITOS SPITS, OREJITAS PA-raditas; parejita Bullterry, ingleses, ideales; Lulú Cotilla, lindísimas; cachorrita, Foxterrey. Precio de situación. Se pelan perros, Progreso 24

BOSTON TERRIERS. PRECIOSOS cachorros legítimos de pura raza. Separe el suyo Neptuno 38. La Casa del Perro. V-8

SE VENDE EN $100-00 UNA JACA criolla, muy fina y caminadora, también se cambia por una vaca Jersey próxima a parir o recentina. Finca San Antonio, Calabazar, a todas horas. V-8

VENDEMOS VACAS Y NOVILLAS, recentinas de mucha producción; toros, novillas y añojas No compre sin ver nuestro ganado y se desengañarán. Informan Ayestarán No. 1, teléfono U-1129. V-8

AVES

AVES
Pollitos de calidad. Embarque inmediato. Pida lista de precios: **Sylvain Poultry Farms**, Tampa, Florida, o Wilfred S. McKoon, Hotel Pristol, Habana.
V-8-A.

9 MUEBLES Y PRENDAS

DOS JUEGOS CUARTO, SON MO-dernos, buen estado, de dos cuerpos: $20.00; y 3 cuerpos: $25.00; radio, aparador, mesa, cama. Todos regalados. Neptuno 220, entre Aramburo y Soledad.
V-9

JUEGO CUARTO, ESTA NUEVO Y moderno: $25.00; otro, 2 cuerpos: $30.00; de comedor: $30.00; el radio: $20.00; el piano y todo lo demás, a como quiera, Sitios 40.
V-9

FAMILIA, VENDE LUJOSO JUEGO cuarto, 3 cuerpos, caoba: $100.00; comedor, Renacimiento; otro, Arte Mobrero, Renacimiento: $25.00; lámpaderno: $55.00; recibidor: $35.00; liras: $30.00. Concordia 127, entre Gervasio y Belascoaín.
V-9

NUEBLES BARATOS
VENTA APERTURA
Vendemos muebles, finos y corrientes, nuevos y de uso, máquinas coser, escribir y equipajes. Visítenos y ofrezca lo que quiera, por lo que necesite. **LA REGENTE,** Salud 14 M-2655.
V-9

SE VENDE UN JUEGO DE SALA de mimbre, otro de comedor moderno y dos lámparas. Pasaje Sta. Cruz No. 2, esquina a 7, Buenavista.
V-9

M-9136
Compro: máquinas de coser «Singer», escribir, contadoras, neveras, frigidaire, baúles, maletas, vidrieras, muebles de Oficina. También vendemos, barato. Visítenos: A-9136.
V-9

HOY MISMO VENDO, EMBARCO, juego cuarto 3 cuerpos, $35; otro regio 3 cuerpos, $55; sala, $32; comedor, $47; todo nuevo moderno, (ganga); Escobar 9, bajos, entre San Lázaro y Lagunas. V-9

VENDO JUEGOS DE SALA, CUAR-to y comedor, Renacimiento; cuadros y lámparas. Véalos, si no quiere perder tiempo y dinero. Monte 406, Esquina Tejas.
V-9

VENDO JUEGO CUARTO, ARTE MO-derno, escaparate tres cuerpos, de Refugio 2, altos, entre Prado y Morro, caoba, con butacón. Urge la venta.
V-9

!!EMBARCO, VENDO TODOS LOS muebles, cuarto color caoba, $23, otro 3 cuerpos, $29. sala moderna, $15, comedor, $28, lámpara sala, $7, bastonera, $5.00, aparador, $6. Lealtad 145, B, bajos. Salud y Reina. V-9

A PARTICULAR VENDO JUEGO REcibidor, cuero y caoba, casi nuevo y tres libreros finos también caoba, 19 No. 253 entre E y F, Vedado.
V-9

SALUD 26 M-7600. JUSGO SALA TA-pizado valor $250, $190. Contadora Nacional marca $999-99, $150. Caja caudales grande tipo Banco, $140. Juego sala, comedor, cuarto, baratísimos.
V-9

VENDO JUEGO CUARTO $25.00; otro 3 cuerpos: $30.00; chiffonier, $4 cama moderna, $4.00; aparador, mesa, silones, sillas sueltas baratas. Maloja 151, antiguo, Lealtad y Escobar.
V-9

M.E.C.D. 2016

VENTAS

9 MUEBLES Y PRENDAS

"CASA ARECHAGA"
«EL SIGLO»
TALLER DE EBANISTERIA
Si usted necesita muebles, visite esta casa donde encontrará preciosidades, por poco dinero. Compre directamente y comprará lo mejor.
Manrique 189. Telf. A-6135.
V-9

En muebles tenemos enormes existencias, en clásicos y novísimos modelos. Muy baratos, al contado y con ventajosas facilidades de pago.

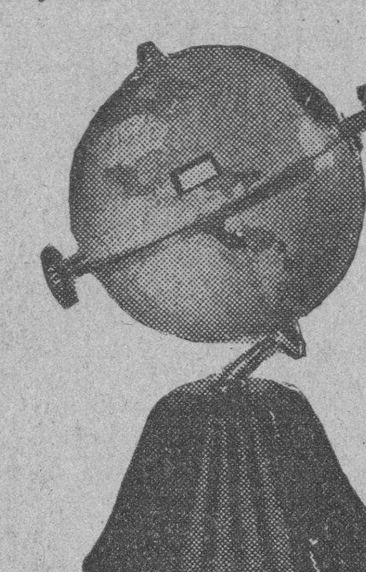

La radio esfera y otros atractivos modelos «Colonial», del mayor alcance. La voz más clara, desde $40.00, y a plazos, con el fondo que quieran dar.
Vea la exposición permanente de la Casa Ruisánchez, Angeles 13 y Estrella 25 al 31. Telf. A-2024.
V-9

EN VERDADERA GANGA VENDO a particular dos espléndidos juegos cuartos tres cuerpos, elegantes butacones última creación en barniz. Concordia 181 C entre Hospital y Aramburo.
V-9

LA PROTECTORA
La casa que más barato vende: joyas, objetos de Arte y muebles de todas clases. Préstamos sobre toda clase de joyas y objetos de valor a bajo interés. Animas 45. A-3639.
V-9

Juegos de comedor, sala, cuarto y recibidor.
desde
$1.00
semanal
Compramos, cambiamos y alquilamos.
MUEBLES
CAO Y VARELA
Neptuno 187, entre Gervasio y Belascoaín. U-3417.
V-9

VERDADERA GANGA, VENDO TOdos estos muebles: un escaparate, de dos lunas: $15.00; un juego de cuarto de dos cuerpos: $35.00; otro, de tres cuerpos, chico: $40.00; buenas lunas, todos; también, uno de tres cuerpos, caoba último estilo, de $350.00, lo doy menos de la mitad, y un chaisslong y otras cosas muy baratas. San Rafael 143, letra B., entre Aramburo y Soledad.
V-9

RADIOS JOYAS, MAQUINAS
Ropas. Empeño, compro y vendo: máquinas escribir, sumar, calcular, coser, archivos, cajas, burós, mimeógrafos, pupitres, equipajes, objetos de Arte, satélites y mesas. Llame y vea: Monserrate 39 y Parque de Zayas. **Telf. A-8054.**
V-9

MUEBLES A PLAZOS
Gran surtido en juegos de cuarto, comedor y sala y piezas sueltas. Cambiamos muebles de uso, por nuevos. San Rafael 136 .Telf. U-5157.
LA CASA FERREIRO
V-9

MUEBLES A PLAZOS
Para el hogar y oficina. Tenemos los estilos más variados al alcance de todas las fortunas.
"LA IDEA"
Angeles número 3 y Reina número 23, frente a la Plaza del Vapor.
Teléfono A-1619
Cambiamos muebles y alquilamos sillas de tijera.
V 9

VENDO JUEGO DE CUARTO, TRES cuerpos, último tipo: 90 pesos. Costó 180 pesos; otro, más barato; una máquina «Singer», ovillo central. No mueblistas, Manrique 124, bajos, entre Salud y Dragones.
V-9

ARCHIVOS, BUROS, VENDO COMpro, máquinas escribir, sumar, Kardex, cajas hierro, armarios acero, libreros, satélites, sillas giratorias, tarjeteros bancos, mimeógrafos. Progreso 3, esquina Aguacate. M-8638. V-9

VENTAS

9 MUEBLES Y PRENDAS

MUEBLES EN GANGA
Juego de cuarto, Arte Moderno, $4.00 mensuales. comedor, caoba, último estilo $3.00 mensuales; sala o recibidor, modernísimos, $3.00 mensuales; juego cuarto 3 cuerpos, caoba, últimas creaciones $5.00 mensuales. Precios muy bajos.
"LA EMINENCIA', NEPTUNO 188
V-9

BAULES Y MALETAS
Realización que sólo durará 10 días: 46 baúles-escaparates, 34 camarotes; 85 maletas y 23 maletines, a precios sin competencia. **«La Casa Inglesa», Salud 9, esquina a Rayo. M-7179.**
V-9

OBJETOS DE ARTE Y JOYAS
Liquidamos: porcelanas, figuras bronce y marfil. Plata, lámparas, radios, Frigidaire, relojes pie y pared. Gobelinos, juegos cuarto, sala, comedor, recibidor. Juegos cubiertos plata. Muebles antiguos. Liquidamos enorme surtido. Joyería fina «Los Tres Hermanos», Consulado núm. 94. A-4775.
V-9

"EL RAS"
Compra y venta de muebles, objetos de Arte y antigüedades.
Sillón de inválido, nuevo, ruedas de goma dura: $35.00; burós planos, caoba: $12.00 y $22.00; sillas giratorias y archivos; despacho, Renacimiento, compuesto de librero, mesa, butaca y 2 jamugas: $160.00. (Vale el doble). Muebles chinos, jarrones y tapices. Tenemos gran surtido. Figuras adornos, para regalos, bronce y porcelana; cuadros óleo, principales pintores, cubanos y extranjeros.
EL RAS"...
Casa principal, Zanja 52, esquina a Lealtad. Exhibición y ventas: Galiano 44. U-4800 y M-7773.

VENDO SOFA Y CUATRO BUTACAS cuero en perfecto estado. Pianola, escaparates, banquetas, vitrina, escritorio etc. Trato directo con particulares. Calle L-297 Vedado. F-4919.
V-9

FAMILIA VENDE ANTES DEL DIA 20, cuarto tres cuerpos, butacón, comedor Renacimiento, $100.00; sala, $38-00, 9 piezas; Radio gabinete, lámpara $5, adornos, todo moderno, urge venta. Salud 54 Escobar y Lealtad.
V-9

Muebles Baratos
A verdaderos precios de gangas. Liquidación permanente de juegos de sala, cuarto y comedor.
VENGA A VERNOS EN SEGUIDA
Ahorrará dinero. Facilidades de pago Tomamos sus muebles a cambio. «La Casa López», Belascoaín 76, entre Jesús Peregrino y Pocito. Telf. U-4541.
V-9

REGALO MUEBLES
LE BRINDAMOS LOS MEJORES muebles desde los más modestos a los más lujosos, por módico precio. Grandes facilidades de pago. Especialidades en fabricación. Díaz y Chao, Neptuno 197 y 200 entre Belascoaín y Luceno. U-5154.
V-9

GALIANO 94, SE OBSEQUIA CON un ventilador portatil, a todo comprador de una pastilla del jabón Castilla natural «Rosnova», J. Naveira, S. en C. Muebles a plazos.
V-9

SE VENDE EN 25 ESQUINA 28, VE-dado, todos los muebles y adornos de la casa, juntos o separados. Pueden verse de 2 a 5 p.m. en la misma.
V-9

¿Muebles? Neptuno y Soledad
Donde encontrará un gran surtido en los estilos más en moda. A plazos, con grandes facilidades Al contado, los liquidamos.
COMPRAMOS MAQUINAS 'SINGER
También muebles y cambiamos por nuevos. Neptuno número 235, esquina a Soledad. U-1360.

"LA PREDILECTA"
SAN RAFAEL 141

Realizamos:
Gran cantidad de objetos finos para regalos: jarrones de porcelanas, figuras de marfil y bronces, juegos cubiertos de plata fina y piezas sueltas, lámparas de todas clases, paravanes, Gobelinos, alfombras, etc., etc. Haga una visita a
"LA PREDILECTA"
San Rafael y Oquendo. Telf. U-2530.
V-9

BAULES Y MALETAS
Todas clases se venden muy baratos o se cambian por otros objetos en la casa de Préstamos La Sociedad. Suárez 34, entre Apodaca y Gloria, teléfono A-7589.
V-9

OBJETOS ANTIGUOS
A precios de verdadera ganga, por abandonar ese negocio. Aproveche la oportunidad de comprar barato, artículos de indiscutible mérito.
CARBALLAL Y HERMANOS
San Rafael 138, entre Gervasio y Belascoaín. **Telf. U-5744.**
V-9

VENTAS

9 MUEBLES Y PRENDAS

PARA PELUQUERIA: VENDO SI-llón «Koken», para pelar niños. También un ventilador de aire, frío y caliente; dos espejos y una muñeca de cera. Baratísimos. Informes: Virtudes número 28, «Pilar».
V-9

¿AGENTES ELECTORALES O PER-turbadores? Tal parece el Ministerio Novel fabricando pragmáticas como si fueran embutidos o vecinos de un cercano pueblo, ya que, con ellas nos hacen recordar aquéllo del Dinámico: «No arrojen papeles a la calle», etc. Con todo ello no consiguen más que: juventud sin oficio, obreros sin empleos, comerciantes e industriales agobiados por la amenaza y la ruina de sus hogares, carestía de la vida en un 50 por ciento. No arrempujen, que la mula tumbó a Genaro. ¿Señor? ¡Tú que todo lo puedes, no será posible estirpar ese grano maligno! Esto no es una venta a plazos ni jabón Castilla natural «Rosnovoa», de J. Naveira, S. en C., Galiano noventicuatro, es una realidad.
V-9

SE VENDE REFRIGERADOR GE-neral Electric, juego de sala, cuarto y comedor, también radio y lámpara todo a precio de situación. King, 23 y M, Apartamento 304 de 9 a 1 a. m. F-2439. V-9

FAMILIA VENDE LUJOSO CUAR-to caoba moderno, butacón y chifforrobe, baratísimo, comedor renacimiento, $75, recibidor, radio gabinete, lámparas, objetos arte, todo baratísimo. Prado 43, altos.
V-9

LIQUIDAMOS FLUSES, CAPAS
Barragán, mantones Manila y toda clase ropa muebles y alhajas. Empeñamos y compramos muebles, máquinas coser, ropa hombre y objetos Arte. **Los Jimaguas, Suárez y Misión, A-3339.**
V-9

REMATO: JUEGO DE CUARTO, AR-te Moderno, piano, radiofonógrafo Víctor, caja caudales, vidrieras, molino café, bombas agua, motores eléctricos, de 5 y 10 caballos, ortofónica, Egido 18, entre Gloria y Misión.
V-9

VENDO SOLITARIO 3½ KILATES, montado en platino. Precio situación Véalo de 10 a 12 en 23 esquina a C, Garage «El Morro».
V-9

LA CASA INGLESA
VENTA ESPECIAL
Objetos de Arte, antigüedades, figuras de bronce, porcelana y marmol, lámparas de diversos estilos, jarrones, cuadros, gobelinos, alfombras, muebles de todas clases, radios y otros objetos para regalos, que realizamos a precios inigualables. Enorme surtido en equipajes. Salud número 9, esquina a Rayo. M-7179.
V-9

MUEBLES EN GANGA
Juegos cuarto: $30.00; sala: $15.00; comedor: $30.00; escaparates: $8.00; con lunas, $15.00; mesas correderas: $4.00; aparadores: $6.00; seis sillas y 2 sillones: $10.00; máquinas de coser. Se cambian y compran toda clase de muebles, pagando más que nadie. Se da dinero sobre joyas, muebles y objetos de arte.
LA PRINCESA. SAN RAFAEL 107
Entre Escobar y Gervasio. U-7926
V 9

La Casa Mosquera
San Rafael 129 y 131. Telf. U 5437
Amueble su casa con gusto y con poco dinero. También le cambiamos sus muebles o hacemos el negocio que más le convenga. Háganos una visita, no perderá tiempo. La Casa Mosquera, San Rafael 129 y 131. Telf. U-5437.
V 9

10 UTILES DE OFICINAS

BOLSA DE MUEBLES
DE OFICINA

COMPRAMOS Y VENDEMOS
NUEVOS Y DE USO, ARCHIVOS DE acero, muebles caoba. Cajas caudales, Tarjeteros, Kardex, Libreros, mesas, mobiliario de colegios, procedente remates. Compostela No. 55 entre Obispo y Obrapía. A-7744.
V-10

SE VENDE UN MIMEOGRAFO EDI-son Dick; un Addresograph, con marcos; un Lettergraph; una caja acero, de una puerta; buró plano y buró cortina. Lamparilla 26.
V-10

BUROS, MAQUINAS ESCRIBIR
Compro, empeño y vendo: libreros, archivos, máquinas de coser, sumar, calcular, Kardex, equipos y joyas en general. Llame y vea: Monserrate 39 y Parque Zayas. **Telf. A-8054.**

v-11 Instrumentos de Música

$68. SE VENDE PIANO ELEGANTE, último tipo vertical, nogal oscuro, lindo sonido, gran marca, poco uso, No tratamos empeñistas. San Anastasio No. 1 esquina a Pocito. Víbora.
V-11

SE VENDE REGIO PIANO, DE FAmosa marca, completamente nuevo, propio para persona entendida. Perteneció a familia acaudalada. Aproveche esta oportunidad. Precio irrisorio. San Rafael 141, esquina a Oquendo.
V-11

SE VENDE UN PIANO, DE MODELO muy elegante y completamente nuevo. Se da muy barato, Monte 1$, entre Aguila y Angeles.

VENTAS

v-11 Instrumentos de Música

PIANO DE LA MARCA R. GORSS-Kallman, completamente nuevo. Se da muy barato. Monte 18, entre Aguila y Angeles.
V-11

APROVECHE ESTA OCASION: VEN-do un piano, muy propio para estudios, con su banqueta. Muy buenas voces. Es una ganga. Véalo, en Lealtad número 64, entre Concordia y Virtudes.
V-11

GRAN PIANO, DE MARCA FAMO-sa. Lo más moderno y elegante, tamaño regular, tono de orquesta. Está nuevo. Se da baratísimo. Véalo y convénzase, Dragones, frente Teatro Martí.
V-11

VENDO EN $90 REGIO PIANO MO-derno apenas usado con preciosas voces y excelente marca. Delicias letra A, bajos, entre Pocito y Dolores. Víbora. V-11

PIANOS CUARTO DE COLA Y VER-ticales, de las más afamadas marcas se dan a precios de liquidación. Facilidades de pagos. «La Internacional», San Rafael No. 57, esquina a Campanario V-11

"LA PREDILECTA"
SAN RAFAEL 141

PIANOS DE OCASION
Realizamos enorme surtido a precios increíbles y con facilidades de pagos. Verticales y cuarto de cola, propios para personas de gusto. Visite nuestra Exposición y se convencerá **San Rafael y Oquendo. Telf. U-2530.**

AFINADORES

AFINADOR-COMPOSITOR DE PIA-nos, pianolas, del Conservatorio de Música «Masriera», del Vedado. Experto graduado en Michigan, Estados Unidos. Trabajos garantizados. Precios módicos. Afinar: $2.00. Avisos: Profesor Vidal Cuvelier. Telf. A-8606
Af.

AFINE SU PIANO, POR $2.00, CON toda garantía y seguridad. Manuel Domínguez, afinador mecánico, graduado en la Escuela «Danguard», de New York Taller de Reparaciones. Zulueta 36 y medio. Telf. M-3040.
Af.

12 RADIOS

VENDO RADIO MAJESTIC 463, DE mesa, 6 bombillos, Grunow 450, 4 bombillos en buenas condiciones. Amargura 19, por Cuba, M-7534. Rodríguez. V-12

VENDO RADIO ONDA CORTA, 8 bombillos, último modelo, acabado de comprar en $145.00. Lo doy en $90.00. Oiga España. Calle 6 No. 197, bajos, Vedado, entre 25 y 27.
V-12

RADIO VICTOR, ELEGANTE MUE-ble. Costó $200.00, por rápido embarque, regalo menos de $20.00. Coge México y Estados Unidos. Tiene grandes voces, Neptuno 220, entre Aramburo y Soledad.
V-12

SE VENDE EN $18.00 UN RADIO nuevo chico, verlo calle Jesús María No. 51, bajos. V-12

OPORTUNIDAD UNICA. RADIO MA-jestic de cinco bombillos y superheterodino, en $19.00, véalo en San Miguel 129 altos, entre Gervasio y Escobar. V-12

FAMILIA DESEA VENDER SU RA-dio de lujoso mueble y grandes voces, en $32.00. Está casi nuevo, Neptuno 265, altos, esquina a San Francisco. V-12

RADIOS: NUEVAS REBAJAS EN precios. Ventas a plazos y reparaciones. La Radio S. A., Monte 2-G., entre Zulueta y Prado., Telfs. I-6041 y M-9400.
V-12

VENDO RADIOS GRUNOW PARA todas ondas, desde $5 mensuales. Admito como parte: radios de uso, etc. Solicite catálogos al teléfono A-9331. Acosta No. 115 esquina Egido.
V-12

Radios «STANDARD»
Onda corta y larga
Los mejores y más baratos. Un año de servicios garantizados. Existencia para entregas inmediatas. Solicite precios y Catálogos, al Apartado 566, Habana. Territorios disponibles.
V-12

RADIOS AL POR MAYOR: NUEVOS, de todas marcas y tamaños y alcance. Escriba indicando sus necesidades. Embarcamos por expresos, costo o flete. Midgets, desde $6.00. Radio Export 3675, Broadway, New York.
V-12

RADIOS DE USO. DE TODOS TA-maños y precios. vendo, compro y cambio: radios por muebles, bomba de agua, motores eléctricos. Cualquier objeto de valor. Remate diario. Egido 18, entre Gloria y Misión.
V-12

VENTAS

v-12 RADIOS

RADIOS. MATANCEROS. TODA CLAse operaciones de radios. Todas facilidades. Intercambios. Nuevos Grunow desde $5.00. Pérez Jacomino, U-1128 Infanta 105, altos, entre Benjumeda y Llinás. Pianos.
V-12

SE VENDE UN RADIO, MARCA «Pathé», en 10 pesos, en O-Reilly número 83, primer piso.
V-12

GANGA: VENDEMOS RADIOLA 80, RCA., flamante: 55 pesos, Arias y Ventosa, Bernaza 8.
V-12

13 LIBROS E IMPRESOS

POR EMBARCAR, VENDO UN DIC-cionario Enciclopédico Hispanoamericano completo y una Geografía Universal en buen estado. Puede verse en Arbol Seco 71 A, altos.
V-13

15 OBJETOS VARIOS

SE VENDE BARATO, UN MICROS-copio, un Tránsito y un reloj de pared grande, regulador. Librería Dulzaides, O-Reilly 60 entre Habana y Compostela. V-15

VENDO TEJAS DE ZINC Y MADE-ra, de uso, muy buenas. Ver a la 1 p.m. Carlos III y Almendares No. 73 señor Ordes. V-15

NARANJOS INJERTADOS. VENDO 500 Naranjos Valencia y Nevo, injertos de año y medio. Podrían entregarse sembrados en la finca del comprador. Informan teléfono A-4446.
V-15

LECHEROS
Se vende un mostrador de mármol, con su estructura de tubería. Una nevera para 200 litros y tres cestos para reparto. Mercaderes 2, entre Cortina de Valdés y Empedrado Preguntar por Braña. V-15

SE VENDE UN BOTE DE EJERCI-cio para Sociedad o particular completamente nuevo, igual al usado por artistas de Hollywood. Se da baratísimo. 12 esquina a C, Almendares, casa rústica. V-15

SE VENDEN BARATAS, DOS CA-jas de hierro con su combinación, una chica y otra grande, propia para establecimiento, también una máquina de dar corrientes eléctricas. Informan, 12 esquina a 15, chalet, Vedado. V-15

SE VENDEN, POR LA TERCERA parte de su valor, dos arados nuevos, marca Navarro; y una balanza Fairbanks, de mil libras. Lamparilla 26.
V-15

REPARACIONES

v-9 MUEBLES Y PRENDAS

J. DANZO (DE «LA CASA MIM-bre»). Reparación de muebles de mimbre y rejilla. Esmaltes, dorados, pátina, cojines, asientos de ómnibus, sillas Café al Aiire Libre, San Rafael 80½. M-3402.
R-9

GRAN TALLER DE TAPICERIA
¿Quiere usted hacerse, con poco dinero, de un juego estilo Inglés? Pase por el Taller de Tapicería de Martínez, Rayo 43. Me hago cargo de tapizar, dorar, barnizar y reformar toda clase de muebles. Trabajos garantizados. Precios económicos. Rayo 43. M-7872.

CASA «CORO», REPARAMOS MUE-bles. Trabajos de gusto, combinaciones de maderas, chapas y tapicerías. Barnizo toda clase muebles. Especialidades en colores. Limpieza de muebles a domicilio. Garantía. Precios módicos. Estrella 27, entre Angeles y Aguila. M-2127.
R-9

REPARAMOS SUS MUEBLES, POR poco dinero, dejándolos nuevos. Casa Pardo: U-5761. Los modernizamos, barnizamos a muñeca, esmaltamos «Duco», pinturas mimbres, a vapor, tapicería en general. Azogamos espejos. Trabajos garantizados, San Rafael núm. 130. R-9

TALLER DE TAPICERIA, BARniz de muñeca y pinturas finas, de Pedro García Espinosa, en San Rafael 143-B , entre Aramburu y Soledad, teléfono U.4424. Recuerde que tener sus muebles en estado flamante, es sinónimo de prosperidad. ¡Arréglelos! R9

DINERO-HIPOTECA

d1 SE TOMA

SOLICITO $1,000, EN PRIMERA hipoteca, sobre casa moderna, en magnífico lugar. Y vendo vivienda, junto línea (Lawton), con buen terreno, en $600.00. Prado 19, altos. M-6513.
D-1

DINERO
No pierda tiempo. Cuando necesite tomar dinero en hipoteca o pagarés, vea a M. Fernández, San Ignacio 50. Telf. A-4432. De 2 a 5. Operación rápida y absoluta reserva.
D-1

d2 SE OFRECE

¿QUIERE HIPOTECAR RESERVA-damente casa, finca, bóveda? Traiga títulos: firmará enseguida. Acosta: Dragones 39 D, altos, por Campanario. Vendo casa Santos Suárez, 2500 pesos, cerca Monte, 2 casas, $6,000.
D-2

TENGO DINERO PARA DAR EN HI-poteca, pequeñas cantidades, con buena garantía, en La Habana y Barrios. Informes: Vallongo, en Monte 311.
D-2

DINERO-HIPOTECA

d-2 SE OFRECE

DINERO A PRESTAMO EN EL AC-to, Díganos su garantía. Notaría Dr. Pedroso. O-Reilly 49, altos, señor Zamora. D-2

DOY DINERO EN HIPOTECAS, cualquier cantidad, al 7 por ciento, en 24 horas. También, sobre bóvedas y panteones. Operación en el día. Compro casas. Alberto Cuervo, Edificio Metropolitana 342. M-2808
D-2

FACILITO $1,200 EN HIPOTECA. También pequeñas partidas y sobre bóvedas y panteones, desde 60 pesos, en adelante. M-3514.
D-2

DINERO
Doy grandes y pequeñas cantidades en primera hipoteca, desde el 7 por ciento, en adelante, para La Habana y sus Barrios. Compro y vendo casas y solares. Compro y vendo Bonos y Acciones.
JULIO C. GRANDA
Obrapía 33. Telfs. M-5921 y F-5759.
D-2

PRESTAMOS
Dinero sobre joyas
Desde el 1%
Vendemos joyas, baúles y maletas
Se compra oro.
LA PERLA
Amistad 84, esq. a Galiano.

d3 BONOS Y ACCIONES

COMPRO DERECHOS Y ACCIONES en herencias, censos, fincas con hipotecas sujetas a moratoria. Notaría Dr. Mederos. San Pedro 4, teléfono M-7020. D-3

BANCO ASTURIANO: COMPRO BO-nos y Acciones Compro Acciones Compañía Cubana Electricidad. Compro y vendo Bonos y Acciones de todas Compañías, cotizables y no cotizables en la Bolsa, Manuel Piñol, Obrapía núm. 17

N. GELATS Y COMPANIA
106 Aguiar 108, esquina a Amargura
CAJAS RESERVADAS
Las tenemos en nuestras bóvedas construidas con todos los adelantos modernos y las alquilamos para guar dar valores de los interesados. En esta oficina daremos todos los detalles que se deseen

PARA EL HOGAR

ph-2 Interés para el Hogar

GANGA! «PINAR», CARBON DE PU-ra yana, sin cisco, preferido por las cocineras. $1.20 saco grande. Pídalo al depósito, teleófono M-6412, se sirve por camión. PH-2

PARA LAS DAMAS

pd3 Interés para las Damas

POR UN PESO, SE HACE EL VES-tido que quiera. Por 50 centavos, corto y entallo. Se dan clases de corte y costura. Manrique número 28, casi esquina a Animas.
PD-3

APRENDA CORTE Y COSTURA
Toda mujer debe aprender a cortar y confeccionar. Desde la primera semana que asista a nuestras clases usted misma cortará sus trajes. Enseñanza teórica y práctica por los procedimientos de mi gran sistema Matilde Alemany. El más completo y moderno por su facilidad, al alcance de todas las inteligencias. San José 9, altos, entre Galiano y Aguila, Instituto Femenil, La Central. Hágase profesora titular. A la venta mis modernos métodos. Se cortan moldes de encargo. Sucursales: Profesoras: Sra. Romero, Octava y Tejar, (Lawton): Srta. Hortensia, Atocha 6 (Cerro): Luz número 26, Sra. Orfila, y Bernaza 47, Sra. Clotilde; Sra. Luz, Enrique José 71½, Camagüey. PD 3

"SISTEMA MENDEZ"
Si desean aprender en corto tiempo el corte y confección en todo alcance, conozca mi obra titulada **«El Corte Moderno Nacional, Sistema Méndez»,** De venta: «El Encanto», «La Filosofía» y en mi Academia: Neptuno 81, altos. Clases a domicilio y correspondencia a personas estricta moralidad. Hacemos moldes y cortamos vestidos. Especialidad: Abrigos y Trajes Sastre.
PD 3

CREMA DE BELLEZA MME. CELI
DE VENTA EN «LA ELEGANTE DE NEPTUNO». (NEPTUNO 48)
Si quiere poseer un cutis hermoso, libre de **Espinillas, Pecas, Barros, Arrugas,** etc., use la **Crema Mme. Celi.** Pídala en Perfumerías y Farmacias y a su Depósito: **«La Elegante de Neptuno».** Telf. **A-9222.** Se sirven pedidos al Interior.

EXTIRPACION DE LOS VELLOS
de la cara, muslos, piernas, etc., por medio de la electricidad. Tratamiento definitivo y garantizado. Sra. Alexandra Calle Tercera número 381, entre 2 y 4, Vedado, Habana.

APRENDA CORTE Y COSTURA, EN breve plazo. Enseñanza rapidísima. También clases a domicilio. Hago moldes a medida. Especialidad en vestidos de última moda y trouseaus de novia. **Llámeme al teléfono: M-3613.**
PD-3

ZAPATERIA «EL ROSAL», CALZADO a medida, señoras, caballeros y niños. Especialidad pies delicadaos y defectuosos. Hacemos y forramos zapatos con tela de su vestido Pasamos a domicilio, Real 65. Telf. FO-3421. Puentes Grandes

ENSENANZAS

e1 Profesoras y Profesores

BAILES: R. CAÑAS
Profesor chileno. Danzón, Son, Fox, Blue, etc. Aprendizaje rápido. Doy práctica con enseñanza. Bailes de Teatro. Seriedad y competencia, Em-

ENSENANZAS

e1 Profesoras y Profesores

INGLES
Enseñado por Profesora americana. Sorprendentes resultados en pocas semanas. El discípulo leerá, escribirá y hablará el inglés, en breve tiempo. Lecciones a domiciilio, también. Miss Kapan, Hotel «Royal Palm». Telf. A-7277.
E-1

ARITMETICA Y ALGEBRA. CLASES bien explicadas, módica cuota, también taquigrafía «Pitman» y mecanografía. Comercio en general. Clases día y noche. Academia «Medina», Bernaza 63, altos. E-3

INSTITUTO TECNOLOGICO
REPRESENTADO POR LA ACADEMIA «RABIÑA»
Clases por correspondencia y personales, Neptuno y Manrique. M-7849 y A-9222, Habana. Cursos Prácticos. Cursos Técnicos, Jabonería y Perfumería, Química Farmacéutica, Licorería, Agrimensura; Construcciones Civiles, Arquitectura, Dibujo, Electricidad Industrial, Radio, Maquinaria, Motores y Generadores, Refrigeración Industrial, Matemáticas Superiores. Informes: Academia «Rabiña». Precio del Curso: $5.00.
E-1

ACADEMIA RABIÑA
NEPTUNO ESQUINA A MANRIQUE, ALTOS.
Clases individuales: Inglés, Francés, Alemán, Taquigrafía «Pitman» y «Gregg» Mecanografía, Ortografía, Teneduría de Libros, Correspondencia Comercial, Aritmética. TAMBIEN CLASES POR CORRESPONDENCIA. Ingreso E. Ingenieros, Arquitectos y Veterinaria. Curso Procurador. Pida prospectos: **Neptuno 78 y 80, altos, esquina Manrique. Telfs. M-7849 y A-9222.**

POR $2.00 MENSUAL, 8 ASIGNA-turas, todas inclusive, inscribiéndose hoy mismo. Aproveche inmediatamente: Inglés, Taquigrafía Pitman, Teneduría, Mecanografía, Gramática, Ortografía, Aritmética, Caligrafía. Teléfono U-4782. (No es Academia).
E-1

OBSEQUIO
DE LA ACADEMIA DE COMERCIO
LUIS B. CORRALES
Los que presenten este anuncio y quince centavos en sellos, recibirán una Aritmética Mercantil práctica. Clases: Teneduría de Libros, Taquigrafía, Ortografía, Inglés. Clases de Mecanografía: $1.00 mensual una hora Clases individuales, Lealtad número 141, entre Salud y Dragones.
E-1

INGLES. PRONUNCIACION CO-rrecta, enseñanza rápida y agradable a todas horas. Herbert Farnes, de Londres. Hotel Ritz M-5961.
E-1

CLASES DE PIANO, ARMONIA Y Contrapunto; bajo la dirección de Emma Badía, graduada del Instituto of Musical art. de New York. Muralla 117, segundo piso, M-8878.
E-1

APRENDA INGLES EN BREVE tiempo. Enseñanza altamente práctica. Método sencillo Conversación desde la primera lección. Clases a domicilio. Precios razonables. Teléfono U-3795. E-1

PROFESORA FRANCESA, GRADUA-da Universidad de París, da clases de francés a domicilio y en su Academia en Vedado, calle 6 número 189, primer piso, a la derecha. Tel F-2658.
E-1

EMILIA A. DE CIRER, COMPETEN-te Profesora de Piano y Mandolina, Teoría y Solfeo, incorporada al Conservatorio **Peyrellade.** Enseñanza efectiva y rápida. **Clases a domicilio.** Precios moderados. Virtudes 2-A., Hotel «Washington». Telf. M-3613.
E-1

PROFESOR DE BAILE: J. BANDE. Compostela núm. 86, segundo piso. Enseñanza rápida de Son, Danzón, Blues, Fox-Trot, Pasodoble, Vals y Tango de Salón. También doy clases a domicilio. Precios módicos. E-1

BAILES MODERNOS (TOMASIN)
Positivamente enseño, con práctica: Danzón, Son, Paso Doble, Blues, Vals, Fox Trots, Tango de Salón. Voy a domicilio. Seriedad y garantía. San Nicolás número 264, entre Gloria y Misión a dos cuadras de Monte.
E-1

INGLES, TAQUIGRAFIA (INGLESA y española), Teneduría, Cálculos Mercantiles, Aritmética, Algebra, Caligrafía, Mecanografía y Ortografía. Enseñanza a domicilio, por el Profesor F. Heitzman, Monte 103, altos. M-9247.

CABALLERO
Academia atendida por profesores graduados en las Escuelas de Comercio. Preparamos para Oficinas, Teneduría de Libros y para Comercio, a jóvenes de uno y otro sexo. Costo de la matrícula, un peso al mes, por asignatura.
SAN RAFAEL 139, ALTOS

PROFESOR DE BAILES
Precios módicos. Enseñanza rápida de Son, Fox, Tango, Blues, etc., etc. Doy clases a domicilio, Ismael Servalló, Cárdenas número 3, segundo piso.

AUGUSTO CIRER, PROFESOR DE Piano, Violín, Teoría y Solfeo, incorporado al Conservatorio **González Molina.** Clases a domicilio, yendo a los Repartos y pueblos cercanos, Hotel «Washington», Virtudes 2-A. Telf. M-3613.
E-1

e-2 COLEGIOS

"SAN ELOY"
Colegio y Academia. Fundado en 1907 Primera y Segunda Enseñanza, Preparatoria, Bachillerato, Comercio, Idiomas, Cultura Física. Cursos preparatorios especiales. Admite pupilos, medio pupilos y externos. Cerro 620. Telf. I-6002. Pida prospectos.

e3 ACADEMIAS

ACADEMIA DE IDIOMAS ROBERTS
Malecón 31. Teléfono: A-1317. ¿Desea usted aprender inglés? Compre el método Roberts. Se recomienda por sí solo. Distinción. Eficiencia. Garantía. Cuarta Edición: $2.00.
E-3

MAYO 18 DE 1935 DIARIO DE LA MARINA EJEMPLAR: 5 CENTAVOS

INGLATERRA Y FRANCIA DECIDIDAS A EVITAR LA GUERRA ITALO-ABISINIA

DESDE PARIS

José María de Tempranillo

Alejandro G. ALVAREZ.

FUI y soy un admirador de Fernández y González, porque creo que la novela que los simbolistas y naturalistas nos dieron no es la Novela. La novela debe ser algo que nos recree, algo que nos haga olvidar las crueldades de la vida, sin dejar de lado el fondo de las cosas: por eso adoro a Dumas, por eso admiro a Fernández y González.

Entre mis libros hay «El Cocinero de S. M. «Martín Gil» y el drama «Cid Rodrigo de Vivar» que los comediantes españoles debieran representar más a menudo; obras todas del famoso novelista, y también otro libro muy raro, pero muy raro que se llama «Cabezas y Calabazas» y que firma Salvador María Granés (¿quién se acuerda de él?) y entre estas cabezas y estas calabazas se encuentra la de Don Manuel Fernández y González y al pié unos versos que dicen:

De su vida en el abril
fué escritor de buena ley,
valiéndole aplausos mil.
Men Rodríguez, Martín Gil
y el Cocinero del Rey.
Mas luego dió en la manía (1)
de escribir para Manini;
y aunque él mismo no lo crea
dijo tantos **desatini**...
¡que el Demonio que los lea.

Sí, sí, Don Manuel tuvo muchos, muchísimos aciertos; pero también cometió no pocos crímenes de lesa literatura y como diría Víctor Hugo: aquéllos no compensan éstos. Entre los crímenes a que aludo figura en primer lugar «El Corregidor de Almagro», anécdota o suceso delicioso que contaba cómo el Cocinero hubiera sido un verdadero **chef d'oeuvre**; pero que en dos tomos de Manini...

Otro crimen «José María el Tempranillo», el bandido famoso que después de aterrorizar a Andalucía trató o negoció su indulto **de potencia a potencia**... Ahora bien, este libraco (y que perdonen este calificativo todos los admiradores de Don Manuel y entre ellos mis queridos amigos del «A B C» Enrique Mariné y Perico Herranz) es una verdadera ignominia y sin embargo —o acaso por eso— acaba de ser traducido al francés y publicado en folletín por periódico tan sesudo y puritano como «Le Temps»...

Si, lector **piísimo**, «Le Temps», el periódico burgués por excelencia, sensato hasta la exageración, conservador hasta dejarlo de sobra; el periódico que fulmina contra toda inmoralidad más rayos y centellas que los que en el extinguido Olimpo tuvo a su disposición el buenazo de Teus, publicó en folletín ese libro apologético del bandolerismo y califica ese libro, en la nota de presentación a los lectores, como **un des chefs d'oeuvre de la litterature espagnole contemporaine**...

Así; ni más ni menos. Así estamos en Francia en pleno siglo XX con respecto a las **cosas de España**.

Arte, literatura, ciencia... trinidad completamente desconocida en el **país de Carmen**. Eso dice, eso cree la mayoría del pueblo francés: pueblo que es algo así como la única puerta europea abierta sobre los Pirineos ingentes...

La **leyenda negra** resiste a todos los ataques y fuerza es confesar que España misma no hace nada para destruirla... Al contrario...

«Le Temps» es seguramente leído en España; los grandes rotativos madrileños deben recibirlo en cambio... Y ninguno de ellos protesta cuando **una cosa** como el **Quixote** es llevado al cine por Chaliapine; (2) o la Raquel Meller proclamada **urbi et orbi** como la **más grande** artista española y sin contar otras barbadades más como la publicación ahora del famoso «Tempranillo»: **un des chefs d'oeuvre**, etc. etc. ¿Que pensáis de esto, ¡oh vosotros, Marquina, Valle Inclán, Pío Baroja, y vos ¡oh maestro Benavente, que no hace veinte años me honrabais diciéndome...

Y luego, ¿qué piensan los gobernantes españoles? Nada, es decir, mucho; piensan en las próximas combinaciones ministeriales: en si Lerroux sube o si Gil Robles baja... ¿Pero España? España, ¡que la parta un rayo!...

Y mientras tanto: el mundo sigue burlándose de la nación madre, del pueblo que pobló continentes y cuya sangre y cuya lengua perduran... ¡a pesar de los pesares!...

Y viva el Tempranillo!

París, abril de 1935.

(1) Manía que le valió el gastar coche y... ¡morir sin una peseta!

(2) Ya en tiempo oportuno hablamos de esto en el DIARIO DE LA MARINA.

INVESTIGACION SOBRE EMBARQUE DE ARMAS PARA BOLIVIA

El Embajador americano en El Brasil, representará a E. U. en la Conferencia sobre El Chaco

La Asamblea de la Liga tomó el acuerdo de manifestar que espera que los esfuerzos de la Comisión de Paz culminen en un éxito acabando una situación «que dura ya demasiado»

WASHINGTON, mayo 17. (AP.).— En los centros inmediatos a la Cancillería, no se han confirmado ni desmentido los informes circulantes en relación con el embarque de armas y pertrechos destinados a Bolivia, aunque se sabe que la Secretaría de Justicia está practicando investigaciones sobre distintos envíos de material de guerra, en violación de las leyes, prohibiendo el embarque de pertrechos a los beligerantes del Chaco.

APLAUDIRA LA LIGA, LA MEDIACION DE BUENOS AIRES

GINEBRA, mayo 17. (AP.).—La Comisión Consultoria del Chaco Boreal, aprobó el proyecto sometido por la subcomisión, por el cual se recomienda a la Asamblea que declare que «espera que los esfuerzos de la Comisión mediadora de Buenos Aires, culminen en la pasificación».

Los delegados de Rusia y Suecia, manifestaron que esa recomendación está redactada en lenguaje demasiado llano, pidiendo que se haga uso de frases más enérgicas. El delegado de Francia, presentó una moción que fué aprobada, por la cual se declarará que se espera que «termine una situación que ya ha durado demasiado».

HUGH GIBSON REPRESENTARA A LOS ESTADOS UNIDOS, EN BUENOS AIRES

WASHINGTON, mayo 17. (AP.).— Oficialmente se anuncia que Hugh Gibson, Embajador de los Estados Unidos, en el Brasil, será el delegado del Gobierno norteamericano, a las conferencias de Buenos Aires, en las cuales se buscará una fórmula que solucione el problema entre Bolivia y Paraguay. Saldrá de Nueva York, el día 24, debiendo llegar a Buenos Aires, el 8 de junio. La Secretaría de Estado ha expresado la esperanza de que estas negociaciones lleguen a un avenimiento.

La Legación de Bolivia, deseando aclarar los particulares de su actitud en el problema, anuncia que ya aceptó ayer, la proposición de enviar su delegado a Buenos Aires, en la persona del Ministro de Relaciones Exteriores.

Uno de los brillantes más grandes del mundo, dividido en quince de a 20 kilates

LONDRES, mayo 17. AP. G. Prins, miembro de la Corporación de Diamantes de Londres, que efectuó la venta del diamante de Jonkher a Harry Winston, comerciante de New York, ha manifestado que la gema, que se encuentra todavía en bruto, será tallada dividiéndose en 15 diamantes más pequeños, de 20 kilates, que serán vendidos aparte. La venta de la preciosa gema a la corona británica fracasó totalmente, aunque Prins la llevó a los reyes para que la examinasen.

SE DICE QUE EL CORONEL LAWRENCE QUE HACE 4 DIAS ESTA SIN CONOCIMIENTO HA SIDO VICTIMA DE UNA EMBOSCADA

Luchando entre la vida y la muerte se encuentra de un estado suzeraneo de Inglaterra al Sur de Anatolia. en una clínica de Wool, Dorchestershire, T. E. Shaw, co- Lawrence, que aparece aquí en dos époses», iba en una nocido por «Lawrence de Arabia», que levantó a los motocicleta a gran velocidad. Al chocar el vehículo con árabes de la Mesopotamia y el Transjordán contra la do- una bicicleta e irse contra los árboles del camino, fué minación de los turcos, contribuyendo así a la creación proyectado a gran distancia, fracturándose la base del cráneo. (Fotos A. P.)

GOOL Dorsetshire, Inglaterra, 17 de mayo. (AP.)—Las medidas extraordinarias que se han adoptado con el fin de rodear del mayor secreto los detalles del accidente de motocicleta que sufrió hace días el coronel T. E. Lawrence, quien se halla entre la vida y la muerte en un hospital militar, han dado pábulo al rumor de que se trata de un atentado contra su vida.

El famoso Lawrence de la Arabia continúa en crítico estado sin haber recuperado todavía el conocimiento a pesar de los cuatro días transcurridos desde el accidente que ocurrió cuando, viajando en una motocicleta, chocó con una bicicleta manejada por un niño en una carretera. Los médicos anuncian que son escasas las esperanzas que abrigan de que logre salvarse.

Se tiene entendido que recientemente se había colocado vigilancia cerca de la casita a la cual se había retirado Lawrence y se rumora que antes de eso pidió protección a la Policía.

Las autoridades dicen que la vigilancia se había colocado con el fin de que diera noticia en el caso de que el incendio que se había producido a alguna distancia se aproximara a su casa.

Un rumor, al que generalmente no se concede crédito, dice que el coronel Lawrence fué objeto de una emboscada, desde la cual se le hicieron varios disparos, perdiento el control sobre la motocicleta.

Ambos paises darán a Italia sus consejos

Habrá conferencias privadas en Ginebra entre Inglaterra, Francia e Italia sobre el caso

LONDRES, mayo 17. (AP.).—La Gran Bretaña y Francia insistirán en su derecho de aconsejar a Italia, acerca del trato a Etiopía, de acuerdo con las promesas hechas por Mussolini, en la reciente Conferencia de Stresa, según se dijo esta noche, en los centros autorizados.

Las tres potencias celebrarán conversaciones privadas en Ginebra, la semana próxima, acerca de ese particular, según se ha sabido, y entonces es cuando se definirá, claramente, la actitud anglo-francesa.

El Ministerio celebró hoy, Consejo extraordinario y trató de la amenaza de guerra entre Italia y Abisinia, y de los planes de la Gran Bretaña, para la expansión de las fuerzas aéreas.

Los funcionarios británicos conferenciaron con Sir Eric Drummond, Embajador en Roma, que fué llamado a esta capital, para consultarle después del aviso dado por Mussolini a las demás potencias, recomendándoles que no intenten mezclarse en su disputa con Abisinia.

Aunque el Consejo de la Liga de las Naciones se reúne el lunes en Ginebra, para tratar de la cuestión etiópica, las conversaciones anglo-franco-itlianas, se efectuarán separadamente. El capitán Anthony Eden, Lord del Sello Privado, saldrá mañana, para Ginebra.

Los rumores de que Mussolini, disgustado por la intervención británica, para impedir una guerra, se había negado a recibir a Drummond, antes de que el Embajador inglés, partiera para Londres, han sido desmentidos oficialmente.

Uu cumunicado italiano dice que el Duce había concedido una audiencia al Embajador. La única información que se obtuvo en los centros británicos, fué, sin embargo, que había visto solamente a Silvio Suvich, Subsecretario de Estado italiano.

Los funcionarios de la Embajada italiana, han asegurado, enfáticamente, que no existe ninguna tirantez de relaciones, entre su país y la Gran Bretaña.

ETIOPIA NOMBRA DOS PERITOS EXTRANJEROS, PARA EL TRIBUNAL ARBITRAL

ROMA, mayo 17. (AP.).—El Gobierno de Etiopía, ha comunicado al de Italia, que ha designado al jurisperito francés, Albert de la Pradelle, y a Benjamín Patek, cuya nacionalidad se desconoce aquí, paraa que actúen como miembros del Tribunal Arbitral que determina el Tratado de 1908. Se advierte, en esta capital, que Italia no aceptará el nombramiento de esos peritos, en el puesto de que no son abisinios.

VIDA MUNDIAL

Por TIBURCIO CASTAÑEDA

El texto del discurso del Rey Jorge V de la Gran Bretaña pronunciado en Londres el día 6 del corriente mes de Marzo en la Iglesia de San Pablo, al completar los veinte y cinco años de su reinado.

EN este día memorable todavía me debo dirigir a mi pueblo donde quiera que esté formando parte de este Imperio. ¿Y cómo podré expresar lo que siente mi corazón?

Al pasar hoy por la mañana en medio de una muchedumbre que vitoreaba, al ir y venir a la Catedral de San Pablo, y al pensar yo en estos veinte y cinco años, en lo que han traído para mí y mi Imperio, ¿cómo podría dejar de estar profundamente conmovido?

Las palabras no pueden expresar mis pensamientos y mis sentimientos. Yo sólo puedo deciros, mi muy querido pueblo, que la Reina y yo os agradecemos desde lo más profundo de nuestros corazones toda la lealtad, y puedo decir el amor, con que hoy y siempre nos habéis rodeado.

Yo me dedicaré —dijo el Rey de nuevo— a serviros por los años de vida que el Señor me conceda. Yo miro el tiempo pasado con agradecimiento al Señor. Mi pueblo y yo hemos atravesado muchas pruebas y dificultades unidos, que todavía no han pasado totalmente. En estos días de reconocimientos pienso en el número de gente de mis pueblos que no tienen ocupación. Les debemos a ellos y a los que sufren de penas, toda la simpatía y auxilio que podamos proporcionarles.

Espero que en este año de Jubileo haremos todo lo posible para proporcionarles trabajo.

Pudiera suceder que existan veladas otras penas; pero con el auxilio de Dios todo se podrá vencer si nos servimos confiar y tenemos unidad y decisión. Por eso miro al porvenir con fe y esperanza.

El porvenir pertenece a la juventud. Yo espero que, con la inauguración de los fondos de auxilio establecidos por el Príncipe de Gales, mi hijo, para conmemorar este año, muchos de los que viven en este país podrán ser ayudados en cuerpo, ánimo y carácter a fin de que sean ciudadanos útiles.

A los niños les enviaré un mensaje especial. Dejarme decir esto a cada uno de los que mi palabra pueda alcanzar. El Rey os está hablando; os pido que recordéis que en el porvenir seréis ciudadanos de un gran imperio. Mientras vayáis creciendo pensad en estas últimas palabras y cuando llegue el tiempo estad preparados y orgullosos de prestar a vuestro país los servicios de vuestro trabajo, vuestro ánimo y vuestro corazón.

Yo me he sentido muy conmovido por todos los deseos y saludos que han llegado hasta mí hoy desde los dominios y las colonias de la India y de la misma Gran Bretaña.

Mi corazón se dirige a todos los que me oyen, cualquiera que sea el sitio donde se hallen, ya sea en la casa, en la aldea, en el pueblo o en un punto extremo del Imperio, o de los mares cercanos o lejanos.

Dejadme que termine estas palabras con las que quiso emplear la Reina Victoria después de su Jubileo de Brillantes, hace treinta y ocho años.

Ningunas palabras podrán expresar más fielmente mis pensamientos: Desde el fondo de mi corazón agradezco a mi amado pueblo su afecto hacia mí. Dios lo bendiga».

Para comprender bien el delirante entusiasmo que reinó en Londres ese día 6 de Mayo es preciso haberse hallado entre la muchedumbre que esperaba en las calles durante largas horas para ver al Rey y a la Reina entrar en la Catedral de San Pablo.

El pueblo de Londres durante generaciones ha preferido asistir a San Pablo en vez de ir a la Abadía de Westminster.

Y así se comprende que el Rey y la Reina de Inglaterra, con sus ministros, sus generales, sus almirantes y una multitud de nobles familias inglesas, fuesen a dar las gracias al Altísimo por haber completado sus Reyes los veinte y cinco años de reinado.

El Rey y la Reina se colocaron en el Altar Mayor, debajo de los sacerdotes, cuyo altar fué dibujado por Sir Christopher Wren hace doscientos cincuenta años.

En ocho filas de sitios, debajo de ese estado mayor, se colocaron las personas de la Real Familia.

Alemania cuenta con una nueva y terrible arma de lucha: torpederos "de bolsillo" con sólo cinco hombres de tripulación y con cuatro torpedos

También posee otros de doble tamaño, con una tripulación de diez hombres y con un radio de acción de dos mil millas. Su velocidad es tal que no son blanco para las escuadras

BERLIN, mayo 17. (AP.).—Se ha sabido que Alemania cuenta con una nueva arma de combate. Se trata de un torpedero de «bolsillo» rápido y mortífero que constituye una revolución en esa clase de barcos de guerra como lo fué el «acorazado de bolsillo» entre los grandes buques de combate.

Los expertos navales extranjeros estacionados en esta capital dicen que el Reich, actuando con la mayor celebridad, ha construido ya 450 barcos veloces, capaces de desarrollar 60 nudos por hora, los cuales están manejados por cinco hombres y están dotados de cuatro torpedos.

Otro acontecimiento análogo, dicen los expertos, es otro barco dos veces mayor que lleva diez hombres y puede operar en un radio de 2,000 millas.

Los observadores navales aseguran que el nuevo barco de guerra provocará en las demás potencias la misma alarma que el reciente proyecto del Reich de construir submarinos de 250 toneladas.

Las característicos de los nuevos barcos son:

Primera: Cuestan poco y su funcionamiento es econóico.

Segundo: La tripulación es pequeña y en el peor de los casos con cada barco solamente se pierden cinco hombres.

Tercera: Son tan pequeños que pueden cambiar rápidamente la dirección y de ahí que no sean blanco para los cañones de los buques de guerra.

Cuarta: Sus cuatro torpedos pueden causar terribles daños a los buques enemigos.

La nueva arma naval se dió a conocer hoy como si se tratara de arrojar agua fría a las sugestiones de que Pierre Laval, ministro de Estado francés, posiblemente se detendrá en Berlín en su viaje de regreso a París desde Moscú y Varsovia para hablar «tete a tete» con el Reichfuehrer Hitler.

Las noticias que se reciben de Polonia, donde Laval asiste a los funerales del Mariscal Josef Pilsudski, dan cuenta de que el ministro de Estado francés ha indicado que ira directamente desde Cracovia, donde Pilsudski será enterrado mañana, a Ginebra, para asistir al Consejo de la Liga de las Naciones que se reúne la semana próxima.

Al mismo tiempo los funcionarios del ministerio de Estado tratan de convencer a los impulsivos jefes nazis de que una entrevista personal entre Hitler y Laval no puede menos que resultar beneficiosa, ya que semejante visita ha sido preparada con el mismo cuidado que la de Sir John Simon, secretario de Relaciones Exteriores de la Gran Bretaña.

Aunque se tienen esperanzas de que el ministro de Estado frances venga a Berlín en ...

ITALIA VA A LLAMAR A LAS FILAS A CINCO MIL NUEVOS AVIADORES

ROMA, mayo 17. (AP)—En círculos generalmente bien informados se da cuenta de que el Duce Mussolini se propone ejecutar un programa para la ampliación de las fuerzas aéreas de Italia llamando al servicio activo de la aeronáutica a 5,000 reservistas del mismo, entre los cuales se cuentan aviadores, mecánicos, observadores, etc.

Se dice que es muy posible que estos individuos sean empleados en servicios en Africa Oriental.

Los generales polacos tiraron ayer del armón que conducía el féretro con los restos del mariscal dictador Pilsudski

Se hizo el juramento de amar a Polonia con amor semejante al que por ella sentía aquél

VARSOVIA, mayo 27. (AP.)—Tirado por los generales del ejército de Polonia que con Pilsudski contribuyeron a la fundación de la nacionalidad, el armón que llevaba el féretro fué llevado desde el aeródromo de las cercanías de esta ciudad hasta la estación de ferrocarril donde embarcaron los despojos para Cracovia, en cuya Catedral reposarán eternamente.

En la Catedral de San Juan se congregaron varios millares de personas, incluyendo al cuerpo diplomático aquí representado, para asistir a las exequias en que oficiará el Cardenal Primado de Polonia, Kakowski. Alemania estuvo representada por el general Herman Goering y los Estados Unidos por el Embajador en Moscou, Bullitt, los cuales fueron especialmente guardados por la Policía.

El Cardenal, después del solemne servicio fúnebre, pronunció ante el féretro estas palabras:

—Aquí juramos solemnemente amar a nuestra patria, Polonia, con amor único, semejante al que por ella profesaba el Mariscal Pilsudski.

Al ser colocado el féretro sobre el armón, se hizo una salva de 101 cañonazos. Entre las ofrendas florales había muchas de los dignatarios de los Estados europeos.

Mariscal Pilsudski

En Francia no terminó aún el paro naval

El Gobierno hace esfuerzos para evitar el aplazamiento de la salidad del **Normandie**

EL HAVRE, Francia, mayo 17.. (AP).—La guardia móvil patrulla el muelle del gigantesco trasatlántico «Normandie», esta noche mientras los funcionarios del Gobierno hacen esfuerzos por solucionar la huelga de las tripulaciones de los barcos de la Compañía General Trasatlantique Francaise al objeto de no tener que aplazar el viaje inaugural a Nueva York del «Normandie».

Muchos pasajeros que estuvieron esperando dos días la salida del «Champlain» se preparan para embarcar en el vapor «Britanic».

Al parecer la tripulación del trasatlántico «París», que llegará esta noche se sumará al paro. El «París» será retirado dos meses mientras el «Normandie», hace sus primeros viajes. Si los marineros del «París», se suman a la huelga, el número de los parados pasará de tres mil.

Un pelotón de guardias móviles, guarda los muelles.

La amenaza de medidas disciplinarias hecha por el Gobierno, ha sido causa de que una delegación de huelguistas vaya a París, para celebrar una conferencia con el Ministro de la Marina Mercante.

NIEGAN QUE FRANCIA HAYA PENSADO SIQUIERA EN DEVALUAR SU MONEDA

PARIS, mayo 17. AP. El ministro de Finanzas, Germain-Martin, ha desmentido la noticia circulante en estos días de que el gobierno se propone apelar a la desvalorización del franco, para equilibrar los presupuestos. El ministro dijo al salir de la reunión de hoy del gabinete que no son ciertas esas informaciones y que ya el ministerio ha adoptado las medidas conducentes a llevar a una nivelación sin pasar por decisiones heroicas.

Una religiosa ha sido condenada ayer, en Berlin

Creen que por el Vaticano se declarará abrogado el concordato que hoy existe

BERLIN, mayo 17. (AP.)—La justicia nazi actuó hoy rápida y enérgicamente condenando a la primera de las cincuenta religiosas y religiosos procesados por violación de las leyes que prohiben la evasión de capitales, a cinco años de prisión.

Además se condenó a la procesada, hermana Wernera, secretaria de la Orden Vicentina de Colonia, al pago de una multa de 140,000 marcos o sea 57,000 pesos o catorce meses más de prisión. Durante el tiempo de la condena perderá todos sus derechos ciudadanos.

La Alemania católica no ha podido por menos que mostrarse sorprendida. Si el Gobierno insiste en juzgar a las demás religiosas, se dice en los círculos católicos que el Vaticano declarará abrogado el concordato entre el Gobierno alemán y la Santa Sede.

La hermana Wernera confesó que ...

Los naranjeros de Florida son acusados de dar color artificial a las naranjas

ALBANY, Nueva York, mayo 17. AP. Mañana se celebrará en ésta una conferencia acerca de la proposición en que se pide un embargo contra los embarques al Estado de New York desde la Florida de naranjas artificialmente pinta-...

Fusilarán en Memel a cuatro nazis alemanes

Trataban de lograr que se separase Klaipeda de la nación lituana. 87 acusados

KAUNAS, Lituania, mayo 17. (A. P.)—El Tribunal Supremo de Lituania ratificó hoy la sentencia de muerte emitida contra los nazis Emil Boll, Walter Preiss, Heinrich Wannagat y Emil Lepa, los cuales deberán ser fusilados, como traidores a la nación, por haber intentado, con otros, la separación de Memel del conglomerado político que es la República de Lituania. Con ellos fueron sentenciados otros 87 individuos.

El fallo contra esos individuos fué ratificado porque se demostró que asesinaron a George Jessutis, en la prisión, por haber confesado a la policía lituana, que había estado en Berlín negociando ayuda oficial nazi para la separación de la Klaipeda. El cadáver de Jessutis fué arrojado por una ventana de la prisión al curso del río Jura.

En aquel proceso se dictaron 35 absoluciones, una cadena perpetua y otros términos de prisión para los demás, de 1 a 12 años. Los bienes de los conspiradores fueron confiscados.

Ahora, no puede intervenir en su favor sino el Presidente de la República, Smetana, ante el cual los abogados de las partes han establecido apelación.

CAUSO MAL EFECTO

BERLIN, mayo 17. (AP.)—Ha causado muy mala impresión en ...

El borógrafo de la Earhart corrió peligro

La caja en que se creyó que estaba guardado, como una prueba del vuelo estaba vacía ...

CADENA PERPETUA PARA DOS DE LOS PLAGIARIOS DEL CERVEC... BREMER

EL PRESIDENTE VARGAS CON SU GRAN SEQUITO SALIO PARA B. AIRES

Roosevelt se presentará en el Congreso

Pedirá que se respete su veto a la ley referente al pago de los veteranos

M.E.C.D. 2016