1A SECCION 1

El DIARIO DE LA MARINA es el periódico más antiguo de Cuba. Fué fundado en el año mil ochocientos treinta y dos.

SERVICIOS ESPECIALES DE ESPAÑA

DIARIO DE LA MARINA

SERVICIO DE ASSOCIATED PRESS. Esta queda autorizada para usar nuestro servicio y noticias de información.

HILO DIRECTO CON NUEVA YORK

1A SECCION 1

AÑO CIENTO TRES.—NUM. 115. ACOGIDO A LA FRANQUICIA POSTAL LA HABANA, MIERCOLES, 15 DE MAYO DE 1935.—SANTOS ISIDRO LABRADOR Y JUAN BAUSTISTA. LA SALLE. TIEMPO PARA HOY: BUENO. PRECIO: 5 CENTAVOS

HEMEROTECA MUNICIPAL MADRID ENTRADA 30 SEP. 1935

RATIFICA LA NUEVA CONSTITUCION EL "STATUS" ACTUAL DEL EJERCITO Y DE LA MARINA

HASTA LA UNA Y MEDIA DE LA MADRUGADA DE HOY SE PROLONGO EN EL CAPITOLIO, LA INFORMACION PUBLICA SOBRE EL CODIGO PENAL

Moisés A. Vieites se pronunció por una completa reforma del sistema penal vigente en Cuba

El Dr. Rafael María Angulo señaló que no era propósito del Consejo experimentar con doctrinas nuevas. El doctor Pedro Herrera Sotolongo hablará al final de la información

PROLONGADA y solemne fué la primera sesión de la información pública abierta por el Consejo de Estado anoche, en el hemiciclo de la antigua Cámara de Representantes, para conocer la opinión de nuestros principales juristas sobre las reformas propuestas a nuestro arcaico Código Penal en el proyecto de bases presentado por el Dr. Federico Laredo Brú, presidente de dicho organismo, y la ponencia que al respecto hubo de redactar con juicio sereno y sentido práctico, la doctora Candita Gómez Calás, de Bandujo.

Dr Moisés A. Vieites, el jurista informante de anoche.

Dra. Candita Gómez Calás de Martínez Bandujo, que rindió una brillante ponencia sobre el proyecto.

Tomaron asiento a la mesa presidencial el propio doctor Laredo Brú, la doctora Candita Gómez Calás, los doctores Rafael María Angulo, Ricardo Dolz, Mario Lamar y Moisés A. Vieites, que había prometido un amplio informe.

Después de las breves palabras que el doctor Laredo Brú hubo de dirigir a los asistentes, en su mayoría gente de la curia, para declarar abierto el acto, pronunció el doctor Rafael María Angulo, a nombre del Consejo, la pieza oratoria inaugural, que desarrolló con la claridad de exposición y la brillantez en los conceptos que son en el característicos.

Consignó que el Consejo de Estado no había pretendido convertir nuestro Derecho positivo en campo de experimentación de las más modernas doctrinas, y que en las bases propuestas por el doctor Laredo y en la ponencia de la doctora Gómez, que constituía un timbre de honor para la capacidad intelectual de la mujer cubana, se expresaba, que no se pretendía innovar, sino adaptar a la estructura del Código vigente las modificaciones que imponen el cambio de régimen y el avance de las ideas.

Dr. Rafael M que tuvo a su cargo la pieza oratoria inaugural.

Señaló que era preciso sujetarse a las disciplinas del medio ambiente, lo mismo en los impulsos del progreso que en la gravitación de las tradiciones, que influían de manera decisiva, con la autoridad del muerto sobre el vivo, que dijo el filósofo inglés, añadiendo a todo ello que la acción legislativa que se sustraiga al imperio de la realidad y desdeñe las influencias del pasado, viviría una vida artificial.

Dió las gracias a los juristas que han brindado su cooperación al empeño del Consejo de Estado para que se logre el enlace de nuestro estado jurídico con los principios del Derecho moderno y terminó haciendo, con imágenes de luz y colorido, el elogio de la personalidad del doctor Vieites.

Inmediatamente comenzó el doctor Moisés A. Vieites, su extensa peroración, que no podemos recoger en todos sus extremos dada la deficiencia del micrófono que se colocó junto al orador o lo poco que éste se acercaba a él.

Comenzó lamentándose de tener que criticar las bases y la ponencia, elogiando la capacidad del doctor Laredo y la doctora Gómez en materia penal, para señalar en definitiva que los consideraba como

Dr. Federico Laredo Brú, autor del proyecto de bases para el nuevo Código Penal.

víctimas de las circunstancias ambientes.

Se manifestó a favor de la reforma completa de nuestro sistema penal, abundando en una serie de razonamientos suyos y de citas de distintos tratadistas de renombre universal, para llegar a la conclusión de que había fracasado.

Habló de la escuela clásica y la positivista en materia penal, consignando que en la lucha que habían entablado la clásica no había sido vencida y que aun perduraba en la mayoría de los códigos, que habían olvidado la función histórico-social que estaban llamados a representar para fosilizarse como fieles trasuntos del código napoleónico.

Aludió a los códigos que se habían apartado de esos moldes, abogando por uno puramente científico, con la moral, la psiquiatría, la lógica, la medicina, etc., por bases.

Refirió que era preciso encauzar la lucha por la vida, neutralizar determinados instintos, etc., ya que atacando el mal y acabando con él, no se necesitarían medios para reprimirlo, y leyó un párrafo de Ingenieros en el que se declara que no es la vieja Europa, sino la nueva América a la que tocará la gloria de dar vida a este código.

Se manifestó contrario a la definición del delito en el código, señalando que no hacía falta y que creaba muchas dificultades, y a favor del arbitrio judicial en su más amplia acepción, encomiando los jurados de tipo sajón.

Dedicó largas parrafadas a condenar la pena de muerte, señalando que el Estado debía predicar con el ejemplo. Fué desmenuzando las siguientes bases, bordando sobre las mismas conceptos que no es completamente imposible, dado lo avanzado de la hora, recoger a continuación.

En síntesis, para terminar, se puede decir que impugnó todas las bases, hablando extensamente sobre la evolución de derecho penal y las circunstancias cubanas, para significar que es preciso plasmar en nuestro nuevo Código Penal los nuevos rumbos del Derechoh y la moderna conceptuación de la Justicia social.

A la una y media de la madrugada se dió por terminada la información.

El Dr. Herrera Sotolongo no hablará, como se había anunciado, en la sesión del jueves, pues su discurso será de oposición a las reformas propuestas y desea, por tanto, hablar al final del debate.

KINGSFORD SMITH EN PELIGRO EN EL MAR DE TASMAN

WELLINGTON, Nueva Zelandia, mayo 14. (AP.)—El aviador Sir Charles Kingsford Smith, que se encuentra en vuelo de esta ciudad a Sidney, Australia, llevando correspondencia, en un viaje especial del jubileo, comunica desde el avión que experimenta dificultades en la travesía del Mar de Tasmán. Según parece, en las cercanías de aquella zona no hay barco alguno y el único avión disponible está en Canberra, de donde saldrá en su ayuda. En un SOS anterior decía: "Esperanzas Sidney haya destroyer rápido, pero creo podré llegar costa". Este mensaje lo transmitía a las 8 y 32, pero 19 minutos más tarde radiotelegrafiaba: "Arrojando carga. Motores sobresalen, pero no resisten mucho".

No visitará a Cárdenas hoy el Jefe del Estado

EL Secretario de la Presidencia informó anoche, en Palacio, que el viaje del señor Presidente de la República, anunciado para el día de hoy a la ciudad de Cárdenas, había sido suspendido.

El motivo no es otro que la posposición de los festejos que debían celebrarse en aquella ciudad con la inauguración de cuarteles para el Ejército, lo que ha ocurrido por el duelo de las Fuerzas Armadas al perder trágicamente dos miembros queridos como los tenientes Brihuegas y Royo.

LOS GRANDES VUELOS SIN MOTOR

La llegada a La Habana del tren aéreo Miami-Key West-Habana. Los campeonatos en «gliders o volplanos. El record de distancia: 254 Kms. El de tiempo en el aire: 36 horas

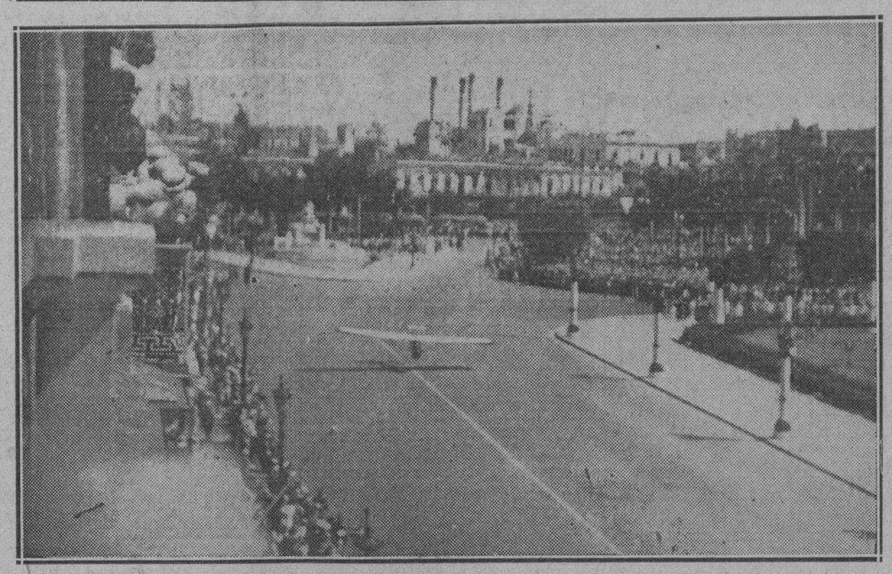

EL tren-aéreo realizó ayer, felizmente, su anunciado crucero Miami-Key West-Habana. Fué final de esa jornada aérea el aterrizaje de los dos «gliders» —aviones sin motor— frente al edificio del Capitolio, y, por ende, del DIARIO. Jack O-Meara y Paul Du Pont son los aviadores que tuvieron a su cargo el pilotaje de los dos «volplanos», los cuales tocaron tierra cubana poco después de las 3 de la tarde, ante la presencia del Jefe del Estado, altas autoridades y un público numeroso. Como detalle curioso, ofrecemos a nuestros lectores el siguiente «record» de los vuelos en aparatos sin motor: El campeonato de distancia, lo ostenta el americano Mr. Richard Du Pont, que en julio de 1934 recorrió a bordo de un «glider» la distancia de 254 kms.; el de permanencia en el aire, lo tiene el alemán Kurt Schmidt, quien en agosto 3 y 4 de 1933 estuvo en vuelo 36 horas y 35 minutos, aterrizando con su «volplano» en el lugar de partida, el de altitud, corresponde al austriaco Robert Kroufeld, que se elevó en 30 de julio de 1929 a 2.589 metros. Joan Meakin hizo un vuelo sobre el mar, desde Ostende, Bélgica, al aeródromo de Lympue, Inglaterra, el 7 de abril de 1934, atravesando el Canal de la Mancha en una distancia de 30 a 35 millas. En agosto de 1934, partió un tren aéreo con tres «gliders» desde New York a Wáshington. El primer aparato fué soltado cuando el convoy volaba sobre Filadelfia; el segundo, en Baltimore, Maryland, y el tercero, en Wáshington, frente a la Casa Blanca, siendo su piloto Jack O-Meara. En los Estados Unidos hay actualmente 115 aviadores con licencia para pilotear aparatos sin motor existiendo, desde luego, otros muchos, aunque no respaldados oficialmente por esa licencia.—(Vea amplia información sobre la llegada del tren-aéreo en la página 3).

Ambas instituciones seguirán rigiéndose por leyes propias, conservando su característica

Se eligirá un Representante por cada 25,000 habitantes. Nueva reunión de los delegados para aprobar 2 artículos. La Comisión encargada de la Tacha terminará hoy su trabajo

DESDE las diez de la mañana hasta las dos de la tarde estuvo reunida ayer en el Capitolio la Comisión Mixta que está realizando la estructuración de la Ley Constitucional.

Luego de una larga discusión, en la que tomaron parte los señores Smith, Beruff, Pujol, Suárez y Lamar, fueron aprobados casi todos los artículos de la Ponencia que habían quedado pendientes de votación el lunes. El total de los mismos es de 121.

Se dejaron, para ser discutidos y aprobados en la sesión que se celebrará hoy, los artículos 40 y 120 y las Disposiciones generales dictadas sobre la Provisionalidad del Gobierno actual.

El artículo 40 se refiere a las exclusiones del derecho del sufragio.

La Comisión tomará acuerdos sobre dicho precepto una vez que haya sido armonizado con la Ley de Tacha.

El artículo 120 viene a ser el mismo 115 de la Constitución de 1901 y es el que se relaciona con la reforma constitucional.

Este precepto 120 ha dividido el criterio de la Comisión, pues mientras una parte opina que el Congreso ha de tener facultades para modificar la Carta Fundamental de la República y someter la reforma a una asamblea plebiscitaria que se reunirá seis meses después, la otra parte estima que para intentar cualquier enmienda a la Constitución debe convocarse dicha asamblea, la única con facultades suficientes para hacer reformas.

Los artículos 116, 117 y 118 fueron suprimidos. Son los que se referían a la creación de un Tribunal de Cuentas.

La Comisión acordó que por la Ley Constitucional se ratifique el reconocimiento del «status» del Ejército y la Marina Constitucionales, los cuales se regirán por Leyes Especiales.

Se aprobó el artículo determinando que, la elección presidencial será por cuatro años, sin derecho a la reelección.

Los senadores serán elegidos por ocho años y los representantes por cuatro, en la forma establecida por la Constitución de 1901, esto es: un representante por cada 25,000 habitantes.

Queda ratificada la pena de muerte acorde con la Constitución de 1901.

Según noticias, la Comisión celebrará sesión hoy por la mañana para continuar discutiendo la Ley Constitucional.

Y el viernes o el sábado se reunirá a la vez con los delegados de los Partidos Políticos, a fin de repartirles copias del Dictamen sobre la nueva Constitución.

LA COMISION DE TACHA

Mañana jueves la Comisión de Tacha terminará la confección de la Lista de los inhabilitados políticos para ser candidatos en las próximas elecciones.

ULTIMA HORA

SIDNEY, miércoles, 15 de mayo. (AP.) El aviador Charles Kingsford Smith, tras de haber radiotelegrafiado que había perdido la hélice de uno de los motores y que otro motor se hallaba fallando, comunicó que había logrado dominar los defectos del mecanismo y que vuela perfectamente. En el avión lleva 34.000 cartas y 14.000 libras de flete.

Puerto Rico ha exportado más refino en 1935

NUEVA YORK, mayo 14. (AP.)—Los embarques de azúcares de Puerto Rico a los Estados Unidos, desde el primero de enero al 11 de mayo, consistieron en 399,410 toneladas cortas, contra 406,367 toneladas durante el mismo período de 1934, con baja de 6,957 toneladas o sea el 1.7 por ciento, según informa la Bolsa del Azúcar y del Café.

Los embarques de azúcar refinado ascendieron este año a 58,131 toneladas contra 53,826 toneladas el año pasado, o un aumento del ocho por ciento.

Los embarques hechos hasta ahora a los Estados Unidos, más el remanente en primero de enero, suman el 62 por ciento de la cuota para 1935, de acuerdo con las provisiones de la Ley Jones-Costigan.

Aceptada la Constitución del interregno en las I. Filipinas por la gran mayoria de votos

En La Laguna, en Bulacán y en Cavite, la oposición sakdalsta se dejó notar. En Benguat votaron 175 igorrotes en favor de la ratificación y 575 en contra. Votó el General Aguinaldo

MANILA, miércoles 15 de mayo. AP.—De acuerdo con los primeros escrutinios resultará que en los comicios de ayer votaron en el Archipiélago hasta un millón de electores, resultando aprobada la carta constitucional del interregno, por una mayoría de 25 contra 1. En estas elecciones participaron también las electoras, por vez primera en la historia de las Filipinas. En algunos distritos electorales, votaron las mujeres con mayor entusiasmo que los hombres. El general Aguinaldo con todos los miembros de su familia, votó al cabo de los treinta y cuatro años de permanecer aislado de la política activa.

General Aguinaldo

La oposición sakdalista, contraria al régimen del interregno, se dejó ver principalmente en La Laguna, Bulacán y Cavite, donde los dirigentes del partido habían recomendado la abstención. En las demás provincias, apenas era visible la oposición. Los habitantes de Benguet, al norte de Luzón, donde la mayoría son igorrotes, emitieron 175 votos en favor de la ratificación y 575 contra ella, en un total de nueve colegios, de catorce que existen en esa zona.

LOS PRIMEROS PARTES DE AVANCE EN MANILA

MANILA, mayo 15. AP.—Los últimos partes de avance acusan 438 mil 847 votos en favor del interregno y 11.089 en contra. En total había inscriptos más de millón y medio de electores.

SOLO TENDRA LA POLICIA TECNICA 200 AGENTES

Todo los nombramientos los hará el Sr. Fraga. La reorganización será total

ANOCHE estuvo en Palacio el Jefe de la Policía Técnica, señor Cayetano Fraga, sosteniendo amplia entrevista con el Presidente de la República.

Cuando se retiraba informó a los repórters destacados en aquel centro que había tratado sobre la reorganización del cuerpo de Seguridad del cual es Jefe.

A propósito de esa reorganización informó el señor Fraga, que será de gran importancia, al punto que de 375 miembros que actualmente cuenta la Policía, quedarían solamente 200, y las designaciones serían hechas exclusivamente por él y aprobadas por el Presidente de la República y el Secretario de Gobernación.

Dicha reorganización tiende al objeto dijo a los repórters el señor Fraga, de contar con un verdadero conjunto de hombres preparados que respondan a las necesidades para que ha sido creado ese cuerpo técnico.

Lawrence de Arabia', con el cráneo destrozado, agoniza en una clinica de G. Bretaña

Iba en una motocicleta a enorme velocidad cuando se le interpuso un ciclista y saltó a 130 pies de distancia. Lo asiste un médico del Rey. No se cree que pueda salvarse

POOL, Dorsetshite, Inglaterra, mayo 14. AP.—Lucha tan desesperada como la librada por «Lawrence de Arabia» en el desierto, se libró hoy por el cirujano honorario del Rey para salvar la vida de esa figura que se hizo internacionalmente conocida durante la guerra, que pone en peligro la fractura del cráneo que sufrió en un accidente de motocicleta.

El hospital militar de Rovington Camp, donde T. E. Shaw, conocido por el coronel Lawrence, se halla sin conocimiento anunció que «puede asegurar ahora que Shaw tiene fracturado el cráneo». Un alto empleado del hospital agregó que «su estado es muy grave».

Lawrence ha empeorado, a juzgar por el anuncio que hicieron los médicos después de celebrar una consulta esta noche. Su estado se califica de «muy crítico» y todavía no ha logrado recuperar el conocimiento.

Las autoridades mantienen el mayor silencio acerca de los detalles del accidente de anoche. Se cree que Shaw estaba viajando a terrible velocidad y su vehículo chocó en una curva con un ciclista de quince años de edad, siendo lanzado Shaw, por la fuerza del impacto, a 130 pies de distancia.

Lawrence of Arabia

Los amigos de Shaw, a quien se ha llamado el «Harun al Raschid» británico, hacen mención de que en una ocasión en que viajaba a 45 millas de velocidad, chocó también mientras traía al campamento donde no era más que un dibujante de aviación, unas salchichas. En otra ocasión tuvo otro grave accidente de Highgate Hill, y comenzó a dársele el nombre del diablo ciclista.

Las marcas que han quedado en la carretera, cerca del sitio donde ocurrió el accidente, indican que Shaw aplicó el freno a su motocicleta con el fin de evitar el choque con el joven ciclista. El lugar de la ocurrencia se halla en una sección poblada de árboles que se conoce por Egdon Heath en las novelas de Thomas Hardy. No está lejos de la casita a la cual Shaw se retiró recientemente, después de una heroica carrera militar.

Los empleados del Hospital abrigan graves temores de que no pueda volver más a su casita.

El mayor general J. W. West, cirujano honorario del Rey Jorge, asiste al paciente. Han sido llamados al hospital sus familiares. El hermano de Shaw, que se halla en el extranjero, se ha puesto en camino hacia ésta en aeroplano.

Quizás Cuba tome parte en las gestiones para lograr la paz boliviana-paraguaya

BUENOS AIRES, mayo 14. (AP).—Los representantes de los países del ABSPUS y el Uruguay se reunieron hoy con el señor Saavedra Lamas, ministro de Relaciones Exteriores de la República Argentina, para considerar un plan acerca de la pacificación del Chaco Boreal y la posibilidad de que México, Cuba y Colombia, conforme a las proposiciones hechas por los Estados Unidos, participen en tales gestiones.

Consume mucho más azúcar que antes en Europa

La producción también ha mejorado bastante. Dyer y Co., analizan la situación

NUEVA YORK, mayo 14. (AP).—Durante los siete meses comprendidos del 1 de septiembre de 1934 al 31 de marzo de 1935, el consumo y la producción de azúcar de once países europeos aumentó, en relación con las estadísticas de igual período del año anterior, según informan B. W. Dyer and Co.

El consumo ascendió a 3.950,315 toneladas largas, valor crudo, o sea, un aumento de 112,992 toneladas, o el 2.9 por ciento, mientras que la producción llegó a 5.654,323 toneladas, o sea, un aumento de 923.253 toneladas, o el 19.5 por ciento más. Los azúcares en almacén llegaban a 3.950.315 toneladas, o sea un aumento de 320,779 toneladas o el 8.9 por ciento más, contra iguales valores de marzo 31 de 1934. Los países comprendidos en esta estadística son: Alemania, Austria, Bulgaria, Checoeslovaquia, Francia, Hungría, Polonia, España, Suecia y el Reino Unido.

Ha sustituido J. M. Bosch a Carlos García

La Cámara de Comercio de Cuba en Nueva York expresó a este último su gratitud

NUEVA YORK, mayo 14. (AP).—José M. Bosch, agente de la casa Bacardí y Compañía en los Estados Unidos, fué electo Presidente de la Cámara de Comercio Cubana en esta ciudad, en la reunión anual celebrada aquí ayer por la tarde. Sucede al señor Carlos G. García, que ejerciera el cargo durante los dos últimos años.

Vicepresidentes fueron electos: R. M. Greene, Vicepresidente de la «North Atlantic and Gulf Steamship Co.», y Guillermo Finlay, miembro del ejecutivo de la «New York Cuba Mail Steamship Company». El corredor de azúcares, G. H. Finlay, resultó electo Tesorero y el Dr. C. Pérez Bohorques, Secretario.

Al señor García se le dió un voto de gratitud por las gestiones que en favor de los socios realizara durante su período.

ABREN AL PUBLICO UN CEMENTERIO, OFRECIENDO REFRESCOS Y UN PIC-NIC

SAN JUAN, P.R., mayo 14. (AP)—Ramón Fournier, concesionario del primer cementerio particular de Puerto Rico, ofreció en el terreno donde habrán de abrirse las sepulturas, un pic-nic, repartiéndose bebidas en profusión, y después pusieron a la venta los lotes que habrán de servir para los enterramientos.

En una carta apuntaba la señora de Fernández de Velasco su convencimiento de que dentro de un año habría triunfado la revolución en Cuba

EL CHASE N. BANK INSISTE EN QUE HAY QUE PAGARLE

Los abogados del «Chase National Bank of the City of New York», señores Rosales Gorrín y Mañas, del Colegio de Abogados de esta capital, y Mr. William J. Tucker, de New York, han contestado el informe de la Comisión Especial creada por el Gobierno para estudiar los financiamientos del Plan de Obras Públicas.

Dicha institución bancaria reclama al Gobierno de Cuba, el cumplimiento de los convenios concertados, que ascienden a $60.000,000 más $867,000 resto del primitivo préstamo.

En un informe rendido por el especial Valdés se hacen constar datos muy curiosos en este asunto. 24 horas a los defensores para estudiar la causa de «El Morrillo»

EL vigilante 2053, A. Valdés, de la Sección de Especiales de la Policía Nacional, rindió informe al Juez, doctor Fidel Vidal, que en comisión especial instruye el sumario por el secuestro del hacendado Sr. Eutimio Falla Bonet, en el que hace constar extremos importantes para el esclarecimiento de los hechos.

Dice que Miguel Angel Fernández de Velasco, que se encuentra en México, como se sabe, es uno de los más activos dirigentes de la organización secreta «La Joven Cuba», y que tanto él, como el Dr. Pedro Pablo Torrado y Reinaldo Jordán, que también están en la República Azteca, tomaron participación directa en el antes dicho secuestro, del que obtuvieron $300,000,00, y, una vez consumado el delito, Jordán se encaminó a México, con nombre supuesto, no pudiendo ser cambiados los billetes que entregó Falla Bonet por haber sido circulados oportunamente.

Agrega que en carta ocupada al Dr. Arturo García Ruiz, dirigida por la esposa de Fernández de Velasco a su señora madre, que es la esposa de aquél, carta fechada en New Orleans en 30 de abril último, y que firma «Tita», se expresa que no ha sido posible hacer efectivo el dinero esperando mejor oportunidad para el negocio», dinero que a juicio del informante no es otro que el obtenido de Falla.

Continúa diciendo la carta que «dentro de un año serán muy felices, pues la Revolución ya habrá triunfado y podrá regresar a Cuba para abrazarla» y le recuerda que el día 12 de mayo es el Día de las Madres, por lo que a pesar de la distancia, piensa mucho en ella y le manda abrazos, besos y recuerdos. Y que ha de trasladarse de New York a Laredo, en ómnibus, tardando veinticuatro horas.

También expresa el vigilante Valdés que no es cierto que Fernández de Velasco tenga hipoteca alguna, y que como no pudo cambiar los billetes de a cien pesos, tuvo necesidad de hacer un préstamo a su suegro García Ruiz, por mil pesos, enviándole otras cantidades hasta cinco mil doscientos pesos, pero que posteriormente logró García Ruiz la conversión del efectivo, haciendo el giro que se le ocupó para abonar, según dijo él, la hipoteca de Hilda. En vista de todo ello, el Dr. Vidal ha dictado auto de procesamiento, con exclusión de fianza, contra Fernández de Velasco y García Ruiz, aquél como autor, y como encubridor el segundo.

COMENZARA EL VIERNES EL CONSEJO DE GUERRA POR LOS SUCESOS DE «EL MORRILLO»

MATANZAS, mayo 14. DIARIO Habana.—En la mañana de hoy se personó en el cuartel «Agramonte» el oficial investigador designado por la Marina, capitán Julio Díez Argüelles, quien inició las investigaciones.

Hasta ahora se han personado en las actuaciones de la causa, el doctor Rogelio Sandrino, defensor de la señora Siomara O-Hallorans; el doctor José A. Martínez, por la señora Concepción Valdivieso, y el doctor Guillermo Pérez Arteche, por Julio Ayala.

El cónsul de Honduras, señor Emilio Pinel, posiblemente designará al Dr. Ramón Zaydín o al Dr. Carlos M. de la Cruz.

Personóse hoy nuevamente en ésta, visitando al cónsul hondureño, su esposa, señora Francisca Menéndez, quien se negó a hacernos declaraciones, salvo la de que se halla satisfecha de las atenciones que se le dispensan en el castillo de San Severino a su esposo.

Según las últimas impresiones el Consejo será designado mañana, entregándose seguidamente la causa a los letrados defensores, a los que se señalará plazo de veinticuatro horas comunes para su estudio, por lo que comenzará el Consejo en la mañana del viernes, posiblemente.

El Consejo constará de dos sesiones: de 8 y media a 11 y media a. m. y de 2 a 6 p. m., esperándose que se termine el sábado. Tendrá celebración, como informamos, en el castillo de San Severino.

Esta noche se ha personado el doctor José Guerra López, como defensor del acusado Carlos Alfara, perteneciente a apreciable familia de esta ciudad. Se estima que el doctor Luis F. de Almagro se personará para defender a otros encartados.—Lovio, corresponsal.

Lea AVANCE todas las tardes. Dirigido por José I. Rivero.

SUMARIO DE ESTA EDICION

Audiencia	11
Anuncios Clasificados	18-19-20-21
Cables	22
Cables de España	13
Caricatura. (Por Mariano Miguel)	3
Cartel del Día. (Teatros y Cines)	6
Católica. (Cultos para mañana e información general)	17
Columna Editorial	3
Crónica Habanera. (Social)	5-7-9
Crucigramas	4
Defunciones	5
Ejército Constitucional	12
Escenario y Pantalla. (Crítica)	6
Estado del Tiempo	9
Gacetillas	6-7
Gobernación	8
Guanabacoa al Día	9
Habaneras	4
Hacienda	3
Matanceras	4
Mercantil	16
Municipio	11
Noticias de los Juzgados de Primera Instancia.—(Vida Civil)	8
Obras Públicas	9
Palacio	7
Política	10
Puerto	4
Propiedad Urbana	10
Reglamas	8
Sanidad	4-18
Secretaría de Educación	2
Secretaría de Estado	11
Secretaría de Comercio	11
Secretaría de Educación	5
Secretaría del Trabajo	9
Sociedades Españolas	8
Sports	14-15
Tribunales	2
Telegramas del Interior	10
Viboreñas	5

LECTURAS:

Armonías. (Por Gustavo E. Urrutia)	2
«Buena Pagadora. (Por H. Chanrrondo, C. M.)	10
Burla Burlando. (Por M. Alvarez Marrón)	12
Bromas y Veras. (Por Joaquín Aristigueta)	12
Cartas al Director	3
Facetas. (Por Aurelio R. Casal)	22
Los Mártires de la Revolución. (Por León Ichaso)	13
Pasión. (Por Mercedes Valero de Cabal)	13
¿Por qué no se Consulta a los Padres. (Por Leonor Martínez de Cervera)	12
Vida Mundial. (Por Tiburcio Castañeda)	22

M.E.C.D. 2016

MATO UN MILITAR A SU ESPOSA A BALAZOS AL VER QUE ESTA LO ACOMETIA A PUNALADAS

DIARIO DE LA MARINA

Fundado en 1832
Dirigido hasta 1919 por D. Nicolás Rivero y Muñiz.
OFICINAS: HABANA, PRADO 103.—NEW YORK, Joshúa B. Powers Inc. 220 E. 42nd. St.

Editado por la Cía. DIARIO DE LA MARINA (S. A.) cuyo programa consiste «en la defensa de los intereses generales y permanentes de la Nación cubana, de los especiales de la Colonia española establecida en la misma y de la unión y armonía entre los diversos elementos que conviven en el país».
Art. 1º de los Estatutos.

Teléfonos del Diario

Dirección	M_3577
Administración.	M_7911
Suscripciones	M_7911
Quejas.	M_7911
Clasificados	A_3333
Jefe Redacción.	A_3205
Redacción	M_7913
Sports	M_7912
Ag Guanabacoa	XO_1584

PRECIOS DE SUSCRIPCION AL «DIARIO DE LA MARINA»

Habana y Provincias

Mes	$ 1.20
Trimestre	3.25
Semestre	6.25
Año	12.00

Extranjero

Trimestre.	$ 4.25
Semestre	8.00
Año	15.00

Edición Dominical (Para el extranjero solamente)

Semestre	$ 3.00
Año	5.00

UN CEMENTERIO DE AUTOMOVILES ROBADOS

En un solar yermo, en el Cerro, encontró la policía piezas de máquinas robadas a sus dueños

El cementerio de autos se hallaba en la Calle Velarde. Preso el dueño y un cliente

Un importante servicio efectuaron ayer los miembros de la Policía Judicial, Jesús Méndez, E. Horcheck y Ramón Valdés, al descubrir en la calle de Velarde, en el Cerro, un depósito de piezas de automóviles robados.

A virtud de una denuncia presentada en las oficinas de la Policía Judicial por Miguel A. Corripio y García, vecino de Benavides 12, de la sustracción de la cuña A L. 653, de la propiedad de la Auto Universal Co., dichos policías comenzaron a practicar activas investigaciones para lograr la ocupación del auto y el arresto de autor del hecho.

Tras múltiples pesquisas, los referidos agentes lograron saber que en la calle de Velarde en un solar yermo donde existía un rastro de la propiedad de Andrés Gómez, vecino de Velarde 29, se ocultaban numerosas piezas de automóviles robados y que más tarde habían sido deshechos, para vender aquellas al menudeo y de esta manera poder evadir la acción de la justicia.

En un registro que practicaron en el «cementerio de automóviles», la Policía Judicial ocupó llantas, dinamos, motores, chuchos de autos, ruedas, volantes e infinidad de útiles de esa clase de vehículos, logrando detener a Ezequiel Delgado Vells, conocido por «El Rubio», mecánico, de 23 años y vecino de Zanja número 76, por ser el individuo que llevó el auto de Corripio al rastro del Gómez, vendiéndoselo en un irrisorio precio.

Corripio, entre las piezas ocupadas pudo reconocer muchas de las pertenencias de su automóvil, así como otros perjudicados, que con las llaves de los chuchos de arranque pudieron comprobar que pertenecían a sus vehículos sustraídos.

Tanto Gómez como Delgado no pudieron justificar debidamente la procedencia de todas las piezas ocupadas, se les acusó de ser los autores directos de una banda de malhechores que se dedican al robo de automóviles, por lo que fueron remitidos al vivac y puestos a la disposición del Juez de Instrucción de la Sección Tercera.

La Policía Jdicial continúa sus investigaciones para lograr la detención del resto de la banda.

Altos empleados de la Compañía Auto Universal se personaron en las oficinas de la Policía Judicial y reconocieron al «Rubio» como la misma persona que fué la que sustrajo de la esquina de División y Condesa el auto A.L. 653, que le había sido vendido por ellos al Corripio y García.

Se ha elaborado en la presente zafra el 108.36 por ciento de lo estipulado por el Gobierno

Queda naún moliendo catorce Ingenios, habiendo terminado sus labores 119. Rechazan para su embarque en los muelles embarques de frutos para Estados Unidos por su mal estado

Por la Jefatura de la Sanidad Vegetal de la Secretaría de Agricultura, fueron rechazados ayer trece huacales de fruta bomba que pretendían embarcar en el vapor Munargo.

A diario los inspectores de la Sanidad Vegetal se ven precisados a rechazar, ya en los muelles para su embarque, grandes cantidades de frutos con destino a puertos norteamericanos. De ahí que se advierte, a diario, que todo envío de frutos o vegetales que se pretenda embarcar sin cumplir los requisitos de sazón, envase o buen estado, serán rechazados por los Inspectores, con las consiguientes pérdidas para los que tal cosa pretendan.

DESIGNACION DE INSPECTORES

Fueron designados ayer por el Jefe de la Sanidad Vegetal inspectores para los envasaderos de los señores Godínez y Hermanos y José María Cando, situados en Cachimba, Güira de Melena y Paso Real de San Diego, del señor Davis.

ESTADO COMPARATIVO DE LA ZAFRA

La Oficina de Asuntos Azucareros de la Secretaría de Agricultura, facilitó ayer a la prensa la siguiente nota sobre el estado de la zafra:

Centrales que han molido en la zafra del presente año, 133 ingenios; han terminado la zafra, 119; continúan moliendo, 14.

Cuota original autorizada, en 1934: 2.315.459 toneladas, de 2240 libras; en 1935 la cuota fué de 2.315.000 toneladas.

La azúcar elaborada hasta el 30 de abril fué de 1.881.142 toneladas en 1934 y de 2.508.706 toneladas en 1935. La diferencia que falta por hacer es de 434.317 toneladas; diferencia fabricada con exceso de la cuota en 1935, es de 193.706 tons. Tanto por ciento elaborado en 1934 fué de 81.24 por ciento y el 108.36 por ciento en 1935.

La reciente pérdida de un hijo había enloquecido a la mujer, que resolvió matar al esposo y morir

El público, sin embargo, cree ver en el fondo de este sangriento drama el fantasma de los celos. El militar se encuentra herido de cuidado. Ocupó la Policía 2 cartas

En una habitación interior de la casa Vives, frente al número 38, donde residían el soldado Anacleto Febles, destacado en el Cuartel de San Ambrosio y su esposa Ernestina Collazo, ocurrió en la tarde de ayer un suceso sangriento entre ambos, del que resultó muerta de varios balazos la segunda y herido grave por arma blanca el primero.

Según lo actuado por la Policía de la Cuarta Estación, Febles y la Collazo sostuvieron un altercado, por celos, en el curso del cual ella trató de matarlo con el revólver de reglamento, cosa que no verificó por el momento, con motivo de que Febles logró despojarla del arma, pero Ernestina Collazo, apoderándose entonces de un cuchillo de grandes dimensiones, le infirió distintas puñaladas a su cónyuge, y éste en defensa propia, con el revólver le hizo cuatro disparos, produciéndole la muerte instantáneamente.

Al escándalo producido, intervinieron varios vecinos y el vigilante 777, F. Amado, quien condujo al Hospital Municipal a ambos esposos, donde el doctor Lafón asistió al militar de heridas producidas por instrumento pérforo cortante en el hombro derecho y en la región escrotal, siendo su estado grave, y certificó la muerte de Ernestina, a la que le apreció heridas producidas por proyectil de arma de fuego en la cabeza y en el pecho.

La Policía ocupó en elugar de la tragedia dos cartas, una para Eva Castaño y la otra dirigida a Mercedes Mesa, familiares de la víctima.

Según se ha podido conocer en las investigaciones practicadas por la Policía, Ernestina había decidido matar a su esposo y suicidarse después, con motivo de la muerte de un hijo, que le hizo perder la razón, pero el público afirma que los celos fueron el origen del drama.

Lea AVANCE todas las tardes. Dirigido por José I. Rivero.

Las escuelas privadas deberán ser incorporadas a la Secretaría de Educación y sus Directores cubanos o extranjeros con 6 años de residencia

Podrán expedir títulos una vez que se encuentren autorizados, sometiéndose a proceso por falsedad a los que los expidan sin llenar los requisitos de Ley. Proyecto del Dr. Anaya Murillo

Damos a conocer a continuación el proyecto del doctor Leonardo Anaya Murillo, sobre las escuelas privadas de instrucción primaria, superior y pre-universitaria.

En el proyecto referido se consideran las escuelas citadas como auxiliares poderosos y valiosísimos del Estado, que no reportan gasto alguno al mismo y que contribuyen a elevar el nivel cultural de la nación.

Como puntos salientes del mismo se destacan, entre otros, los requisitos que se exigen para desempeñar el cargo de director o administrador de cualquier centro privado, la incorporación de los mismos a la Secretaría de Educación y la necesidad de que los profesores que enseñen Geografía e Historia de Cuba y Cívica, desde el segundo al sexto grado, sean cubanos.

Una vez que los centros de referencia sean incorporados al departamento de Educación, los directores tendrán que cumplir los planes de enseñanza aprobados, mantener la más estricta disciplina y orientar a los alumnos en un sentido moral y patriótico, procediéndose de lo contrario a ordenar la rectificación y a clausurar, inclusive, el plantel si no fuera hecha.

Los directores y administradores que infrinjan lo preceptuado, se consigna en el proyecto que no podrán desempeñar cargos similares.

Se señala en el documento la libertad de expedición de títulos en las escuelas privadas, mientras cumplan la ley, facultándose por una disposición transitoria al Secretario de Educación para comprobar, mediante examen, la preparación de los graduados en las Escuelas de Segunda Enseñanza y de estudios preuniversitarios.

Como quiera que este es un asunto de interés nacional, vamos a insertar a continuación el texto íntegro del referido proyecto:

«Artículo 1. Toda persona que esté autorizada para enseñar libremente y establecer escuelas privadas de enseñanza primaria o inferior, enseñanza superior y cursos pre-Universitarios de acuerdo con las prescripciones que se fijan en esta Ley.

Art. II. Todo Director o administrador de las Escuelas comprendidas en el artículo anterior deberán llenar los siguientes requisitos:

Ser cubano, o extranjero con más de seis años de residencia en el territorio de la República; haber cumplido veintiún años de edad, poseer título académico o profesional, y ser persona de buena salud y moralidad.

Art. III. La persona que, en estas condiciones, se proponga fundar o sostener una Escuela Privada, se obligará a incorporarla en la Secretaría de Educación.

A estos efectos serán requisitos indispensables para la apertura y el funcionamiento en las Escuelas Privadas Primarias o Inferiores:

1) Solicitud de autorización, dirigida al Superintendente de Escuelas de la Provincia, firmada por el Director de la Escuela Privada, en la cual se consignen las generales de este y de los Profesores Auxiliares del Plantel.

2) Carta de Salud, expedida por la Jefatura Local de Sanidad.

3) Una carta, firmada por dos personas honorables, que recomienden la moralidad y buena conducta del Director y los Profesores.

4) Una certificación de Sanidad, respecto de las condiciones higiénicas del local.

5) Declaración del título o títulos que posean el Director y Profesores.

6) Una relación expresiva de los libros de texto.

El Superintendente Provincial comprobará los extremos siguientes:

a) Condiciones pedagógicas del local.

b) Capacidad intelectual de los profesores a falta de su capacidad legal.

c) Condición y extensión del plan de estudio, para asegurarse de si la enseñanza se trasmite en la extensión debida, en las escuelas privadas primarias o de acuerdo con la Metodología moderna en las escuelas inferiores.

d) Condiciones sanitarias y de comodidad del moblaje escolar.

e) Condiciones del Material Científico, y adecuado empleo de los medios técnicos para la mayor eficiencia de la trasmisión de conocimientos.

Art. IV. Toda Escuela Privada primaria o inferior deberá llevar el nombre correspondiente, de libre designación del Director.

Art. V. Es requisito indispensable para la autorización oficial de las Escuelas de esta clase, que las enseñanzas de Geografía e Historia de Cuba y de Instrucción Cívica, estén a cargo desde el segundo hasta el sexto grado, de profesores cubanos.

Art. VI. La autorización o clausura de estos planteles, serán potestativos del Secretario de Educación, quien tendrá en cuenta, en uno u otro caso, el informe del Superintendente Provincial de Escuelas.

Art. VII. Toda persona que desee establecer una Escuela Privada de enseñanza superior o de cursos pre-Universitarios, deberá llenar los siguientes requisitos:

1) Dirigir solicitud al Secretario de Educación, en ese sentido, acompañando a la misma los documentos justificativos de su capacidad legal, estado de salud, moralidad y nacionalidad del Director y Profesores del Plantel.

Art. VIII. El Secretario de Educación dispondrá que el Inspector Provincial de Segunda Enseñanza, inspeccione dicha escuela, y compruebe los extremos relativos a la aplicación de los cursos de estudios correspondientes, en relación con el progreso gradual y extensivo de estos establecimientos de enseñanza secundaria e informe:

a) Respecto al examen didáctico de los libros de texto como medios obligados de trasmisión de conocimientos.

b) Respecto a las condiciones y uso del material científico, expresando si existe o no en el plantel que se visita, laboratorio y aparatos para la enseñanza de las disciplinas que los requieran.

c) Respecto a las condiciones sanitarias del moblaje mencionando el tipo del mismo.

d) Respecto a las condiciones pedagógicas del edificio en que funcionen estas escuelas.

Art. IX. El Inspector Provincial de Segunda Enseñanza, rendirá al Secretario de Educación, un amplio informe, en relación con todos los particulares mencionados en el artículo precedente.

Art. X. El Secretario de Educación con vista del informe técnico del Inspector Provincial de Segunda Enseñanza, resolverá en definitiva, si procede o no la incorporación del plantel a la Sección de Instrucción Superior.

Art. XI. Una vez incorporadas al Departamento de Educación, las Escuelas de esta clase, quedarán obligados sus directores:

a) A cumplir, en todas sus partes el plan de enseñanza aprobado.

b) A rendir los informes estadísticos correspondientes a las escuelas de esa categoría.

c) A dar cuenta de los cambios del Personal Técnico y de las modificaciones que se introduzcan en el sistema de enseñanza.

d) A mantener el orden y la disciplina debidos dentro del plantel.

e) A orientar y hacer que se oriente a los alumnos en un sentido de elevación moral y patriótica, mediante prácticas o ejercicios de carácter histórico, en armonía con los hechos tradicionales de la vida nacional y de las epopeyas de emancipación.

Art. XII. Las Escuelas de Cursos pre-Universitarios, estarán dirigidas por personas que posean títulos Universitarios.

Art. XIII. El título de autorización de estas escuelas lo expedirá el Secretario de Educación, previo informe del Superintendente General de Segunda Enseñanza, quien deberá inspeccionarlas.

Art. XIV. En el informe que eleve el Superintendente General de Segunda Enseñanza, al Secretario de Educación, se hará constar:

1) Si el Director y los profesores de estas escuelas reúnen las condiciones de salud y moralidad exigibles.

2) Sobre los requisitos sanitarios del moblaje escolar.

3) Respecto a la eficiencia del material científico.

4) Sobre la orientación y el carácter de esta enseñanza.

Art. XV. En las Escuelas Primarias Privadas, la enseñanza se ajustará a un plan mínimo en relación con los cursos de estudios vigentes en la escuela del Estado.

Art. XVI. Las Escuelas de Segunda Enseñanza se ajustarán, del mismo modo a un plan mínimo en relación con los cursos de estudios que se establezcan en las escuelas oficiales de la misma clase.

Art. XVII. Las Escuelas inferiores privadas, serán inspeccionadas periódicamente por la Inspectora General de Kindergarten o sus auxiliares; las Primarias privadas por el Inspector Provincial de Escuelas Privadas y sus auxiliares, y por los Inspectores de Distrito y sus auxiliares, cuando el número de las referidas escuelas sea excesivo; las Escuelas Privadas de Segunda Enseñanza por los Inspectores Provinciales de Segunda Enseñanza y las de curso pre-Universitarios por el Inspector General de Segunda Enseñanza o el funcionario que éste designe.

Art. XVIII. Los informes relativos a las visitas periódicas a estas escuelas por los funcionarios mencionados, se remitirán:

a) Los de las Escuelas Privadas Inferiores y Primarias, a la Oficina de la Superintendencia General de Escuelas por conducto del Superintendente Provincial respectivo.

b) Los de las Escuelas Privadas de Segunda Enseñanza y cursos pre-Universitarios, a la Sección de Enseñanza Superior por conducto del Inspector Provincial de Segunda Enseñanza, los primeros, y directamente los segundos.

Art. XIX. Cuando los informes del Inspector visitante sean desfavorables a una Escuela Privada de las mencionadas, el Secretario de Educación ordenará las rectificaciones del caso dentro del plazo que tenga a bien señalar. Si no se cumpliere lo dispuesto por dicha autoridad superior, podrá éste ordenar la clausura del establecimiento.

Art. XX. Los Directores o Administradores de una Escuela clausurada por motivo de infracción de los preceptos reglamentarios, o por fraude en la expedición de títulos, certificados o informes estadísticos, no podrán en ningún tiempo ejercer las funciones de Directores o Administradores de otros Centros de Enseñanza.

Art. XXI. La demostrada falta de aptitud o competencia pedagógica de un Director o Profesor de enseñanza privada, será motivo de separación de su cargo, si así lo determinare el Secretario de Educación.

Art. XXII. Las Escuelas Primarias, de segunda enseñanza y de cursos pre-Universitarios privados que cumplan fielmente las disposiciones de la presente Ley y su Reglamento, quedan autorizados para expedir títulos o certificados justificativos de que los alumnos de la misma, han cursado las materias que constituyen el plan de estudio respectivo, a entera satisfacción.

LLos certificados se expedirán a petición del interesado, consignando en los mismos las materias aprobadas.

Art. XXIII. Los títulos tendrán toda la validez legal para el ingreso en la enseñanza inmediata superior, tanto en las escuelas privadas como públicas, excepto en el caso de que contravengan lo dispuesto en el reglamento para la ejecución de esta Ley, en relación con el sexo, internado o costo de la matrícula.

Art. XXIV. La expedición de títulos y certificados se hará por el Director de la escuela respectiva y serán refrendados:

a) Los procedentes de las escuelas primarias privadas, por el Presidente de la Junta de Educación.

b) Los procedentes de las escuelas privadas de segunda enseñanza, por el Superintendente General de Segunda Enseñanza.

c) Los procedentes de las Escuelas de cursos pre-Universitarios, por el Secretario de Educación.

Art. XXV. En los casos de falsedad de un título o certificado expedido a un alumno, se considerará la expedición de los mismos como delito de falsedad en documento privado y sometido los autores y coautores a los Tribunales de Justicia.

Art. XXVI. Los reconocimientos y exámenes definitivos de las Escuelas Primarias Privadas, se efectuarán dentro de las reglas que regulan los planes de enseñanza para el funcionamiento de las escuelas públicas.

Los reconocimientos y exámenes de las escuelas privadas de segunda enseñanza, se ajustarán a lo establecido a este respecto para las escuelas oficiales de segunda enseñanza.

Art. XXVII. Se autoriza al Secretario de Educación para que en un plazo de noventa días redacte el Reglamento General de Instrucción Privada para la ejecución de esta Ley.

Art. XXVIII. Se derogan cuantas órdenes militares, leyes, decretos, decretos-leyes, reglamentos y resoluciones se opongan total o parcialmente al cumplimiento de la presente Ley, que comenzará a regir desde su publicación en la Gaceta Oficial de la República.

Disposición Transitoria

El Secretario de Educación queda facultado para disponer la comprobación mediante examen de la capacidad y preparación de los alumnos que terminen sus estudios en las Escuelas de Segunda Enseñanza y de Estudios pre-Universitarios».

Armonías

Por GUSTAVO E. URRUTIA

VIBRACION

CLUB ATENAS
L. Agramonte y Apodaca.
Habana.

La Habana, Mayo 11 de 1935.
Sr. Gustavo E. Urrutia.
DIARIO DE LA MARINA.
Señor:

La Junta Directiva de esta institución, en sesión celebrada el día ocho de los corrientes, adoptó el acuerdo de circular lo siguiente:

El «Club Atenas», avanzada vigilante de los intereses fundamentales de los elementos que en la República le son afines, con la autoridad que le dan sus servicios ya tradicionales al ideal de la justicia que asegura el orden y hace posible la convivencia de los hombres en un territorio que no es de una casta victoriosa, sino de todos los que en él contribuyen a mantener sus instituciones, y con noticias de que a través del país, por motivo de los anteriores y recientes sucesos que conmovieron la conciencia pública, se ha iniciado una verdadera cruzada para el desplazamiento injusto de funcionarios y empleados de la Administración del Estado, más que por otra causa, por el accidente del color de su piel, sin que valgan capacidades probadas ni reputaciones bien adquiridas, para asegurarles el respeto y la consideración que por sus méritos les corresponden, se dirige por este medio a cuantos así hayan sido tratados, para que envíen personalmente, o por el conducto de las sociedades respectivas, en los pueblos en que radiquen, a la dirección de este Club, los antecedentes que ilustran tales atropellos, con el fin de elevar en su oportunidad, una documentada protesta a las altas autoridades de la nación, seguramente ignorantes de tales procedimientos.

El «Club Atenas» cree prestar así un servicio eminente al Gobierno y a la causa del orden, poniéndolo en autos de cuanto acontece a este respecto; y está seguro de ser atendido, si, como espera, inspira a nuestros gobernantes un espíritu de estricta justicia y el sano propósito de sosegar los ánimos conturbados, por la práctica serena de los principios cordiales, rectores de una democracia justa en cuyo seno tengan cabida ansias sinceras de progreso y civilidad.

Lo que tengo el honor de transcribirlo a usted por el interés público del asunto, que con singular acierto usted ya ha tratado en su leída Sección; rogándole su inserción y por lo que le anticipa las gracias.

Muy atentamente,

Ricardo Martínez,
Presidente.

Aclaración del Redactor.—El **Club Atenas** es una sociedad de afrocubanos y los sujetos a quienes alude son funcionarios y empleados pertenecientes a la raza negra.

Inscriptos ayer 5 sindicatos de trabajadores

La Secretaría del Trabajo impuso varias multas por infracciones de las leyes sociales vigentes

Firmó ayer el Secretario del Trabajo, doctor Emilio Gaspar Rodríguez, una resolución aceptando la inscripción de los siguientes gremios obreros: Trabajadores del batey del ingenio Natividad, ubicado en Santa Clara; Colegio de Contables de Matanzas, Sindicato Nacional de Enfardeladores de Cuba, Asociación Gremial de Empleados y Obreros de la Droguería Sarrá y su anexa la tienda mixta denominada Atracción y Gremio de Empleados y Obreros de la casa Smart Set.

Denegó asimismo el Jefe del Trabajo las inscripciones del Sindicato de Estibadores y Jornaleros de la Bahía del Mariel y sus subpuertos y la Unión de Obreros de Transporte de Carga en la Habana.

MULTAS IMPUESTAS

Por infringir la Ley de ocho horas fueron multados ayer por inspectores de la Secretaría del Trabajo los comerciantes e industriales González y Hermanos, tienda y cantina situada en Corrales 125; Teodomiro Rodríguez, carnicería, Corrales 227; y por infringir la Ley del 50 por 100, Ramiro González, bodega, de Corrales 125; fábrica de sombreros de Marcus Kronfeld, de Picota 34, y Antonio García, café-cantina de Genios y Morro.

ORDEN DE REPOSICION

Dictó ayer una resolución el señor Emilio Gaspar Rodríguez, Secretario del Trabajo, ordenando la reposición del señor Guillermo Peláez, en el puesto que desempeñaba cuando fué declarado cesante, en la Estación de tranvías del Vedado de la Havana Electric Ry. Co.

Arrestado un falsificador de Billetes

Se trata de un ex-Jefe de Policía. El Fiscal pide la pena de 14 años para él

Alfonso Torres Avila

En la noche de ayer fué detenido y remitido a la cárcel de esta ciudad, Alfonso Torres Avila, a quien la Audiencia reclama en la causa 359-932, por el delito de falsificación de billetes americanos, por los agentes de la autoridad Galguera y Laurent.

Este sujeto, que fué Jefe de la Policía de Camagüey, había prestado una fianza muy elevada en el Juzgado de Marianao, pero al conocer, que el Fiscal de la Audiencia le pedía 14 años por el delito de falsificación, desapareció, sin que fuera habido hasta ayer, que fué capturado por Galguera y Laurent, los cuales lo remitieron a la cárcel de esta ciudad, donde se encuentra excluído de fianza.

Con todo lo actuado, Galguera y Laurent le dieron cuenta a su jefe, señor Fraga, el que puso el caso en conocimiento de los Tribunales que reclaman a dicho sujeto.

SE ENVENENO UNA MUCHACHA

Tomasa Scull, de 28 años, vecina de San Rafael 46, en Marianao, fué asistida de grave intoxicación que se causó con pastillas de permanganato.

VINAS CRUZ HA REGRESADO OTRA VEZ A FOMENTO

Su defensor consiguió que el Tribunal reconociera la inocencia de su patrocinado

Doctor Epifanio Calá Palacios

El último juicio oral celebrado ante el Tribunal Nacional de Sanciones fué el del proceso por el asesinato de Jacobo Daly, conocido por «El Morito», en Báez, en 1931. Se siguió el procedimiento contra el ex Consejero Provincial Arturo Viñas Cruz, el cual fué absuelto libremente, como informamos ayer, al patentizar su defensor, Dr. Epifanio Calá Palacios,—cuya foto servimos a nuestros lectores—, que ninguna participación tuvo en el crimen, anotándose el culto letrado villareño un merecido nuevo éxito jurídico. Viñas Cruz, libre ya, ha vuelto para sus lares de Fomento, mientras el Tribunal Nacional de Sanciones aguarda a Gerardo Machado, a Juan Antonio Vázquez Bello y al ex teniente José M. Cañizares, para juzgarlos.

Despachados el auto y muebles del Doctor Carr

El malariólogo del Instiutto Rockefeller se prepara para la obra que ha de efectuar

Ayer, y por la Sección de Pasajeros y Equipajes de la Aduana de la Habana, fueron despachados, muebles de oficina y un automóvil del doctor Carr, miembro del Instituto Rockefeller, y quien permanecerá en Cuba bastante tiempo, al objeto de estudiar el brote de paludismo y malaria que se ha registrado últimamente en nuestra república.

En esa diligencia aduanal, el doctor Carr fué acompañado por el Director de Sanidad, doctor Ramos.

La Aduana le dispensó al doctor Carr las franquicias de estilo.

Fiestas organizadas para el día veinte en Marianao

El capitán Ignacio Alfonso Machado, Presidente de la Delegación de Veteranos de la Independencia de Marianao, nos hace envío del programa de fiestas dispuesto para el 20 de mayo, actos a los que están invitados todos los veteranos, sus hijos, prensa, autoridades y pueblo cubano.

Dicho programa consta de una diana mambisa a las seis de la mañana; a las ocho, reunión en el acto de la inauguración del Parque; a las 12, ponche en honor de los concurrentes al local social de los Veteranos; a las 12 y media, reunión en el local social, con discursos alusivos.

A las tres de la tarde, terminarán los actos conmemorativos.

SE APROPIO DE SELLOS POR VALOR DE 50 PESOS

SANTIAGO DE CUBA, mayo 14. DIARIO. Habana. Fué detenido en Guantánamo el empleado de la Zona Fiscal Agustín García Casabuena, acusado de apropiarse de sellos del Timbre por valor de cincuenta pesos.

CLAUSURA DE ESCUELAS.

La Jefatura local de Sanidad ordenó la clausura de las Escuelas número 8, 12, y 17 y del Cestro Escolar «Spencer», por existir casos de poliomielitis en el radio de dichas escuelas. GARCIA. Corresponsal.

Se ofrecerá un ponche de honor a Dalia Iñiguez en la Asociación de Repórters

El próximo jueves, a las cinco de la tarde, visitará la casa club de la Asociación de repórters de la Habana, Círculo Nacional de Periodistas, la notable recitadora cubana Dalia Iñiguez, que acaba de regresar de Europa en triunfal gira artística.

Con este motivo se le ofrecerá a la distinguida artista cubana, señora Iñiguez un ponche de honor, en cuyo acto hará uso de la palabra nuestro compañero Lisandro Otero.

17 atacados de Poliomielitis en toda la Isla

Se ultima detalles para establecer el Instituto de Homicultura en la Provincia de Santa Clara

Regresó ayer de la ciudad de Cienfuegos el doctor Juan Alvarez Tabío, Director de Beneficencia, quien fué a ultimar ciertos detalles relacionados con la instalación del Instituto de Homicultura para Niños Indigentes de la provincia de Santa Clara.

Prestan su concurso a la Secretaría de Sanidad para tal finalidad el doctor Clark, donante del terreno donde se establecerá el Instituto y el Alcalde de la Perla del Sur, doctor Cabrera.

DADO DE ALTA

Según comunicó ayer a la superioridad el Jefe local de Sanidad de Holguín, fué dado de alta el niño que padeció Poliomielitis Anterior Aguda.

Hasta ayer, a las seis de la tarde, existían en la República 17 atacados de dicha enfermedad.

Hoy será juzgado Alfonso L. Fors, ex-jefe de la Policía Judicial, por la muerte de Laguado Jaime

El hecho ocurrió en 1929 y el Fiscal pide la pena de cadena perpetua, mientras que Enrique Roig, proclama la inocencia del acusado. El homicidio contra Agustina León de Blanco

El Tribunal Nacional de Sanciones ha señalado para esta tarde el juicio de la causa seguida a Alfonso L. Fors, ex-Jefe de la Policía Judicial, al que imputa la acusación particular, que ostenta la Dra. Berta Dartet, la complicidad en el asesinato del periodista venezolano Francisco Laguado Jaime, en 1929, y por cuyo delito pide sea condenad o a cadena perpetua.

El Fiscal, en cambio, ha formulado conclusiones absolutorias para el señor Fors, sosteniendo que no tomó participación alguna en los hechos.

También proclama la inocencia del acusado el defensor, Dr. Enrique Roig. Como se sabe Fors no está procesado, por lo que, en su calidad de acusado puede dejar de concurrir ante sus juzgadores.

EL PROCESO POR HOMICIDIO CONTRA AGUSTINA L. BLANCO

Tiene señalado para esta tarde, la Sala Tercera de lo Criminal el juicio de la causa contra la joven Agustina León Blanco, conocida por «La Cojita», que dió muerte el 6 de Enero de este año, en su casa de San Luis 8, en el Cerro, a su amante Enrique López Rosas ,al que con un cuchillo que había en dicha casa, infirió una herida en la región supercíliar, que le produjo la muerte pocos días después.

Pide el Fiscal que la joven León Blanco sea condenada a la pena de catorce años, ocho meses y un día de reclusión, por homicidio, sin circunstancia alguna que modifique su responsabilidad criminal. Y el defensor, Dr. Carlos M. Palma, que se ha personado recientemente, alega que «La Cojita» obró en legítima defensa, al verse injustificadamente acometida por López, que era soldado del Ejército, por lo que tuvo necesidad de utilizar el cuchillo para defender su integridad personal.

LA MUERTE DEL SARGENTO TAMAYO. EN EL PRTSIDIO MODELO

También, la Sala Cuarta de lo Criminal, tien señalado el juicio —en continuación— contra Candelario Moré, Rogelio Bocalandro, Vicente Hernández Mesa y Rafael Hernández Echevarría, por la muerte del sargento de galera Tamayo, en el Presidio Modelo.

Califica el Fiscal los hechos de asesinato, por lo que pide sean condenados los procesados a pena de muerte. La defensa, a cargo de los doctores Fernando Busto y Fabián García de la Vega, mantienen conclusiones absolutorias. Hoy seguirá la prueba testifical.

SUSPENDIDOS LOS JUICIOS EN URGENCIA

Con motivo de la llegada del tren aéreo, fueron suspendidos ayer todos los juicios en los Tribunales de Urgencia. El capitán Alberto Tutor y el teniente César Gárciga, jefes de la Policía del Capitolio, tuvieron especiales atenciones con lo srepórters que hacen diariamente la información en dicho lugar, permitiéndoles la entrada a pesar de no tener invitación oficial o identificacin especial, también, para el acceso.

LA SUSTRACCION DE CHEQUES DE LA LOTERIA NACIONAL

En la causa instruída por la sustracción de cheques de la Renta de la Lotería Nacional, ha formulado el Fiscal, Dr. Augusto Saladrigas, conclusiones provisionales, pidiendo pena de ocho años de presidio mayor para el procesado Manuel Hernández García, o Hernández Valdés o Ciro Boucognari y cinco años de reclusión para Bernardo Quiles Valdése, por el delito de estafa, complejo con otro continuado de falsedad en documento mercantil, con la agravante de reiteración, en cuanto al primero.

Relata que, puestos de acuerdo los procesados Hernández García y Quiles Valdés, para apropiarse y cobrar los cheques correspondientes al pago de Febrero de los diez y siete empleados de la Renta de Lotería Nacional que prestaban servicios en comisión en la Intervención General de la República, se presentó el primero el 27 de ese mes en las oficinas de la Renta y pidió le entregaran los cheques referidos, diciendo venía por orden del señor Almirante, que es uno de los jefes de la Intervención y que sabía el procesado ya los había pedido por teléfono, por lo que la señorita Adelaida Viñas, creyendo lo que le decía, se los dió y una vez en poder de ambos los cheques que importaban la suma de $874.05, falsificaron cuatro de ellos, o sean los extendidos a nombre de Pablo García, Nicolás Conejo, Gloria Marín y José Fernández Martí, respectivamente, por las suma sde $94.50; $58.87; $42.50 y $70.75, estampando al dorso firmas como si fueran las personas a cuya orden se expidieron y cobraron los dos primeros en la vidriera de Marcelino Nesprai, de Obispo 15, el tercero en la reventa de billetes que en el poblado de Florida tiene Daniel Aluja y el ltimo en el Banco Núñez, de Palma Soriano.

No preocupan a los nipones las maniobras

El Almirante Kato dice que si las maniobras fueran del Japón causarían gran alarma

CHIMONOSEKI, Japón, mayo 15. (Miércoles). (AP.).—Las maniobras de la Armada de los Estados Unidos, en el Nordeste del Pacífico, son «algo parecido a sacar la espada ante la casa del vecino», aseguró hoy, el Almirante Kanji Kato, ex Jefe del Estado Mayor de la Armada nipona.

El Almirante, que se halla realizando un viaje de inspección por Kyushu, agregó que «las maniobras de la Armada de los Estados Unidos, se acercaron a unos 2,000 kilómetros del Japón o sea a unas diez horas de vuelo del territorio japonés.

«Si el Japón hubiera efectuado maniobras tan cerca del territorio americano, se hubiera producido una gran agitación en la opinión pública americana, pero nosotros, los japoneses, somos así, y seguimos como si nada hubiera pasado.»

Kato pertenece al Consejo Supremo de la Guerra, y es Jefe de la facción de la Armada que dictó la denuncia del Tratado de Washington.

M.E.C.D. 2016

LOS DOS "GLIDERS" DEL TREN AEREO ATERRIZARON CON MATEMATICA PRECISION AYER TARDE

SE LES AUMENTARA EL SUELDO A LOS EMPLEADOS Y A LOS VETERANOS

Columna Editorial

EL TREN AEREO

A pesar de las explicaciones adelantadas por la prensa, la mayoría se preguntaba ¿cómo será eso? Y los que nos teníamos por bien enterados mirábamos con cierta aprensión la anchura—que nos parecía escasa—del mullido paseo frente al Capitolio... y los postes del alumbrado a izquierda y derecha como dientes de grandes peines propensos a ensartar un «glider» en el menor descuido.

Ha sido un espectáculo espléndido el aterrizaje del primer tren aéreo en plena ciudad de la Habana. La línea de rojo y blanco dedicada al servicio ordinario de automóviles sirvió como de raíl a la rueda única del «glider» y por ella se deslizaron los dos «wagones» con una levedad y una gracia que no podrá jamás igualar un aeromotor con su estruendo, su jadeo y sus estertores. Aquellos dos bellísimos juguetes del viento se posaron en tierra con tanta sencillez y seguridad como podría hacerlo un buen automóvil de paseo manejado por un as del timón, si el automóvil supiera volar.

Poco después, en medio de aquel pintoresco bullir de gente se vió alejarse las piezas desmontadas de ambos «gliders» como restos de dos grandes mariposas transportados por hormigas. Los llevaban desarmados, en camiones, al «hangar».

¿Qué significa para Cuba y para el mundo este feliz experimento del tren aéreo internacional? Es la solución «virtual» del transporte pesado por la vía del aire, en condiciones prácticas, mientras se inventa un motor y un aparato de dimensiones moderadas que permitan el transporte de numerosos pasajeros y carga abundante, de modo tal que pueda sustituir al ferrocarril y al trasatlántico.

Hasta donde alcanzamos a comprender, vemos que la carga que todavía no puede levantar un aeromotor de los más modernos, se podrá distribuir entre varios «gliders», la suma de cuyos grandes planos prestará al tren aéreo la estabilidad necesaria para cargas de magnitud comercial, y el impulso lo suplirá el avión-locomotora cuyas máquinas, cada vez más potentes, se aprovecharán al máximo en el arrastre, y no en tan gran parte a la suspensión como hasta ahora.

Decimos que la solución es «virtual» porque son exiguas las dimensiones de los dos deslizadores que ayer abrieron, con el nombre de Cuba en lo cimero, un nuevo capítulo en la historia de la aviación internacional. Pero demostrada como lo ha sido la viabilidad del sistema, creemos que se podrán construir nuevos modelos en condiciones de transportar toneladas de carga y pasaje, para aterrizar en estaciones especiales con las mismas o mejores facilidades que los ferrocarriles en sus terminales o los barcos en sus muelles.

No es de temerse que demore mucho tamaña realización. Recuérdese los enormes progresos de todo género que en pocos años han realizado los Estados Unidos en el transporte aéreo interamericano de pasajeros, correspondencia y paquetes pequeños.

Semejante vehículo de tráfico mercantil entre Cuba y los Estados Unidos ha de ser de inmenso beneficio para ambos países y, al coincidir con el inicio de una era de renacimiento económico, es capaz de alcanzar un desarrollo insospechable.

Por eso creemos que a la simbólica inauguración de este servicio, exprofeso se le ha prestado por el Gobierno cubano todo el calor oficial y el prestigio simbólico que merecen sus posibilidades.

El primer tren aéreo ha tomado tierra sobre el propio asiento de la antigua estación ferroviaria de Villanueva proyectado hacia un futuro de progreso en un espléndido Capitolio que acaso pronto será templo saneado de la legislatura cubana, en medio de hermosas avenidas y jardines, en un día de luz maravillosa, en pleno bullicio de paz y alegría de un pueblo ávido de disfrutar su tranquilidad reconquistada y reanudar la normalidad de su trabajo, recibido por el propio Presidente de la República y las primeras autoridades cubanas entre representaciones diplomáticas de todo el mundo civilizado, y deliberadamente escoltado por el hombre valioso y modesto que realizó el primer crucero entre los Estados Unidos y Cuba, el cubano Agustín Parlá.

DE LA UNION FEDERAL DE TRABAJADORES DE CUBA A NUESTRO DIRECTOR

Sr. Dr. José I. Rivero, Director del DIARIO DE LA MARINA.
Ciudad.

Estimado Doctor: La carta de usted al General Montalvo, nos obliga a dirigirle estas líneas, con el propósito de alentarle a que insista, hasta lograr la finalidad enunciada en las «Impresiones» del sábado. Convencidos como estamos que usted, con su indiscutible prestigio, es la persona más autorizada para hacerlo, a usted acudimos en súplica para que igual que hizo el General Montalvo, interese de las autoridades, clases económicas y el pueblo en general en la patriótica empresa de ayudar a las viudas y huérfanos de los infelices trabajadores que cayeron por no someterse a la violenta tiranía roja que padecimos.

Los Obreros Libres del Puerto de la Habana, organización adherida a esta «Unión Federal de Trabajadores de Cuba», lamenta la muerte de tres de sus miembros fundadores, a más de 37 heridos, a nombre de los cuales pedimos, en última instancia, siga interesándose para hacer de esa feliz iniciativa suya, una patriótica realidad.

Por la Mesa Ejecutiva de la Unión Federal de Trabajadores de Cuba: **A. M. Cabezas**, Secretario de Actas y Correspondencia. — **Ceferino Martínez, Secretario Organizador.**

Hoy vence el plazo concedido para presentar a la Hacienda los presupuestos de 1935-36

En líneas generales se cree que el aumento mayor en los presupuestos será el de los sueldos. Reclamación de 50,000 pesos por entierros. Un deslinde de terrenos

El Subsecretario de Hacienda, hablando ayer con los periodistas, informó que en vista de que en estos meses las recaudaciones del Estado merman, por causas conocidas, entre ellas la paralización de la zafra en la que muchos trabajadores quedan sin empleo y mucho comercio del interior sufre las consecuencias de esa falta de trabajo en el elemento jornalero, por lo que se han adoptado distintas medidas, entre ellas, la organización de grupos de agentes de apremio para que los contribuyentes abonen los adeudos pendientes moviendo para ello, en todas las oficinas fiscales, los expedientes de apremio sobre todo contra los contribuyentes morosos.

Se refirió también el doctor Juan A. Martínez al problema monetario, informando que por el momento no se ha acordado la acuñación de más moneda de plata, ya que este metal ha aumentado considerablemente su valor en el mercado mundial, existiendo la perspectiva de nuevo aumento estimándose que puede llegar a alcanzar un valor de 1 peso 20 centavos la onza, añadiendo que se imprimirían los diez millones de pesos ya acordados, para cangearlos por la plata circulante.

De los próximos presupuestos nacionales el doctor Martínez declaró que hasta estos momentos ninguna Secretaría había enviado los anteproyectos y que la de Hacienda ha terminado sus trabajos en el día de ayer, es decir, un día antes del plazo señalado por el Secretario.

Interrogado el Subsecretario sobre si se dictarían nuevas cesantías en el personal de la Secretaría de Hacienda y sus dependencias, declaró que no creía posible que se registrase más movimiento de personal, pues no había ningún lugar donde hacer vacantes ni cubrir plazas.

Agregó que lo único que se estaba tratando era de lograr la reposición de algunos útiles, viejos y competentes funcionarios, que en esta vorágine de peticiones de puestos y de conseguirlos, los habían desplazado, sin miramiento de ninguna clase.

Por último, nos declaró el Subsecretario de Hacienda, doctor Juan A. Martínez, que se estaba estudiando la celebración de un nuevo contrato con el señor Eugenio Alvarez, sobre el Central Australia, ya que la compañía del Central Australia, no tiene actualmente control legal alguno en dicha finca azucarera.

HOY VENCE EL PLAZO DE LOS PRESUPUESTOS

Hoy, día 15 de mayo, vence el plazo concedido para que las Secretarías de despacho presentaran en Hacienda sus respectivos anteproyectos de presupuestos para el próximo año fiscal que ha de comenzar el día 1 de julio próximo.

Ningún departamento ha cumplido con lo dispuesto, mostrándose tardíos en ofrecer los datos que serán llevados por el Secretario de Hacienda al Consejo de Secretarios para su aprobación.

Con este motivo el Contador Central, señor José Luis Beruff Mendieta, ha dirigido en el día de ayer un telegrama a los Secretarios haciéndoles el recordatorio e indicándoles la urgencia para conocer el montante de gastos e ingresos y terminar el plan a discutir en su oportunidad.

Se cree que los sueldos a los empleados, salvo raras excepciones, tendrán algún aumento; pero mayor seguridad es la de que las pensiones a los veteranos no serán aumentadas, beneficiando más a los soldados y pensionados de escasa remuneración.

LE DEBEN 50 MIL PESOS POR ENTIERROS

El señor Benjamín Vega Flores estuvo ayer en la Secretaría de Hacienda con el objeto de entrevistar al Secretario de Hacienda para tratar de la deuda que tiene pendiente el Gobierno con su Casa Funeraria, por entierros a veteranos fallecidos. Dice el señor Vega Flores que se le deben 50 mil pesos por servicios realizados y que de esa cantidad 18 mil corresponden al presente año.

DESLINDE DE TERRENOS

Los peritos de la Sección de Bienes del Estado, han entregado a la Sección, el informe con los planos correspondientes del deslinde de terreno realizado en la playa de Baracoa. Ese informe y planos serán enviados a la Secretaría de Justicia para que por el curso legal el Estado vuelva a recuperar terrenos que le han sido usurpados.

En memoria del general P. Betancourt

El Consejo N. de Veteranos invita al pueblo para que preste su ayuda al acto

El próximo día 19, domingo, se rendirá homenaje póstumo de admiración y de cariño al Mayor General de la Independencia, Pedro E. Betancourt, en la Capilla Central del Cementerio de Colón, a las cuatro de la tarde, presidirá el acto el Presidente del Centro Nacional de Veteranos y hablará el Comandante Miguel Coyula.

El Centro Nacional de Veteranos invita, por este medio, al pueblo, a los libertadores, a los emigrados revolucionarios y a los amigos del Mayor General Betancourt, así como al pueblo en general, para que concurran al merecido homenaje al patriota ejemplar en la guerra y en la paz.

$1.500,000 para construir una biblioteca monumental en donde se halla la Plaza del Polvorín

La Dotación Carnegie hará esa inversión en el caso de que el Estado garantice una inversión anual de $150,000 para su conservación. Serán 26 los Institutos que se creen

La Dotación Carnegie, la gran institución norteamericana que tiene realizadas obras tan altruístas en el mundo, ha ofrecido al Secretario de Educación, doctor Leonardo Anaya Murillo, la inversión de millón y medio de pesos en la fabricación de una biblioteca monumental, que dotará espléndidamente, en el lugar donde se encuentra hoy la Plaza del Polvorín.

Sólo requiere para la realización de dicha obra que el Estado cubano la dote de 120,000 pesos anuales, con los que se atenderá a los gastos de su conservación.

El doctor Anaya Murillo, que se encuentra muy entusiasmado con la idea, ha impuesto de ello al Presidente de la República, que ha quedado también muy bien impresionado, y piensa presentar el proyecto en cuestión en una de las próximas sesiones del Consejo de Secretarios, quizás si en la de hoy mismo.

100 AULAS RURALES PARA LA PROVINCIA DE ORIENTE

También nos declaró ayer tarde el doctor Anaya, que se proponía crear 100 aulas rurales más, para el próximo curso escolar, en la provincia de Oriente, que es de las que más las necesita.

VEINTE Y SEIS SERAN LOS INSTITUTOS EN TOTAL

Respecto al número a que ascenderán los Institutos Provinciales, el propio Secretario nos refirió que serían en total, después de las modificaciones que había introducido en su plan primitivo, a veinte y seis, distribuídos de la siguiente manera: 1 en Pinar del Río, 1 en Guanajay, 3 en la Habana, 1 en Guanabacoa, 1 en Marianao, 1 en Güines, 1 en Matanzas, 1 en Colón, 1 en Cárdenas, 2 en Santa Clara, 1 en Cienfuegos, 1 en Sagua la Grande, 1 en Remedios, 1 en Camagüey, 1 en Ciego de Avila, 1 en Morón, 2 en Santiago de Cuba, 1 en Bayamo, 1 en Holguín y 1 en Guantánamo.

De los tres que se van a establecer en la Habana, posiblemente uno se sitúe en Reina y Belascoaín, donde se encuentra actualmente una fábrica de tabacos, otro en donde está la Escuela Normal de Kindergarten, en el Vedado, y un tercero en la barriada del Cerro.

El de Marianao es muy probable que se establezca en lo que es hoy la Quinta Durañona.

OCHO REPOSICIONES DE MAESTROS

Ya se han comenzado a hacer algunas reposiciones en las distintas provincias que han sido depuradas.

Ayer, precisamente, se firmaron ocho para la provincia de Santa Clara.

Después de varios días de intensa labor, en la que se han tenido que hacer verdaderos juegos de magia con los números, ya ha dejado el doctor José Manuel Alemán, Jefe del Negociado de Presupuestos y Cuentas, completamente terminado el anteproyecto de los presupuestos para la Secretaría de Educación, que ha merecido la aprobación del doctor Anaya Murillo y que se remitirá hoy a la Secretaría de Hacienda.

El aumento que se hace en los mismos, no obstante la gran cantidad de aulas creadas, es relativamente insignificante.

Asciende en total a algo más de once millones de pesos.

Denunciada la pérdida de documentos

El ex-Jefe de Fomento del Municipio desea aclarar su intervención en ese asunto

Con motivo de una noticia publicada últimamente por un colega de la tarde, relacionada con la pérdida de documentos en las oficinas municipales, nos escribe una carta el señor Rafael Fernández de Castro, exjefe del Departamento de Fomento del Municipio habanero, quien manifiesta que él no puede estar complicado en dicho asunto porque en su oportunidad dió cuenta a la autoridad correspondiente. Y agrega que no tiene de qué arrepentirse, ya que tanto en su vida pública como en la privada ha cumplido estrictamente con su deber.

Dicho señor Fernández de Castro tiene gran interés en hacer la precedente aclaración, y nosotros le complacemos gustosos.

CARTAS AL DIRECTOR

Habana, mayo 10 de 1935.

Sr. Dr. José I. Rivero, Director del DIARIO DE LA MARINA.

Ilustre y distinguido Sr. Director: Por vez primera voy a regarle, dé cabida en las páginas del DIARIO DE LA MARINA, a estas modestas líneas. Lo que espero de su siempre amable e innata gentileza.

El DIARIO DE LA MARINA, en su edición de días pasados, publica íntegro el proyecto del Secretario de Educación, en lo que a las Escuelas de Segunda Enseñanza y Universidad se refiere.

El doctor Raimundo Lazo, joven y culto profesor del Instituto habanero, en esas mismas páginas señala los errores de ese plan, tanto en el orden académico como cultural, ya que en el citado plan se disminuyen las atribuciones docentes del profesorado, se prescinde del examen de ingreso, se limitan las horas de clases, se aumenta el precio de la matrícula, etc., etc.

Y es por eso, señor Director, que el doctor Lazo, uno de los más destacados valores intelectuales, se dirige por medio suyo, creando planes en que el profesorado intervenga en el mismo y solicita su valiosa cooperación desde sus «Impresiones».

¿Si ese plan, que daña los intereses del estudiantado y el profesorado fuera aprobado?

Centenares de los mismos confrontarían una difícil situación porque el estudiante, como el profesor luchó con gran valentía contra el régimen de Machado, se ofrendaron vidas y las cárceles se abrieron para ellos.

Y es por eso, ilustre doctor Rivero, que por medio de su pluma—ágil y justiciera—defienda los planes del Profesorado y contribuya para que, como una excepción a los estudiantes paralizados en el último cuatrimestre del Instituto de la Habana, a los cuatro días de su inicio, puedan terminar sus estudios, ya que es numeroso el grupo de jóvenes que con dos o tres asignaturas esperan conducir el Bachillerato y de los últimos años numerosos también. Los estudiantes que no se mezclaron en problemas políticos lo merecen.

Las huelgas eran decretadas por falsos líderes y he aquí, señor Director, el motivo porqué numerosos estudiantes no han tenido oportunidad de concluir sus estudios. No deben esperar «cursos normales de nueve meses», después de tantos años de perturbación estudiantil, esos estudiantes que solamente tenían por fin buscarse un camino útil donde iniciarse por el camino de la vida.

Gracias muchas por la publicación de esta carta, señor Director, y no dudamos su cooperación en pro de esta gestión, que es justa y es razonable.

J. L. Fernández,
Alumno del Instituto de la Habana.

El espionaje de Alemania en las Islas Canarias

Las tentativas germanas en pro de una base aérea en Ifni han sido un fracaso

CASABLANCA, mayo 13. SE.—El diario de la mañana «La Presse Marocaine» publica un editorial dedicado a estudiar la propaganda alemana en Marruecos, que, según el periódico aludido, se viene intensificando en la actualidad de una manera inquietante.

Afirma dicho órgano que entre los indígenas se lleva a cabo en los presentes momentos una intensísima campaña de difamación contra Francia, con el objeto de, aprovechando las difíciles circunstancias creadas por la crisis, incitar a la revuelta, al desorden y, finalmente, a la rebelión.

Afirma que la propaganda alemana cuida de una manera especial sus informaciones sobre las islas Canarias, cuya importancia estratégica, en lo que al Africa occidental se refiere, no puede ser discutida por nadie

"AVANCE"
Gran diario de la tarde
Publica todos los sábados una edición especial de
24 PAGINAS
Información nacional y extranjera - Modas.
Humorismo - Muñequitos.
Radio - Sports.
Lecturas para la mujer.
Cuentos - Cine.
Precio del ejemplar: 3 centavos

El caso de Rancho Veloz — *Por M Miguel*

—¿Pero cómo te explicas tú que el tiburón soltara la pierna del hombre después de tenerla trabada...? ¡Eso no pasó nunca!

—Bueno, viejo, e que lo cubano no volvimo un güeso muy difise de roé.

Las Asociaciones de la Prensa y Repórters ofrecieron ayer un ponche a los diaristas de E. U.

Hubo un mutuo cambio de saludos afectuosos. Luego, en la Casa de los Periodistas, se les obsequió de nuevo. Los señores Mc. Gill y Nicholson hablaron por radio

Ayer, a las cinco de la tarde, conforme se había anunciado, se efectuó en el roof garden del hotel «Plaza» el ponche que en honor de los periodistas de los Estados de Florida, Alabama y Georgia, ofrecieron las Asociaciones de la Prensa de Cuba y de Repórters de la Habana.

Se encontraban representadas dichas instituciones periodísticas, por el doctor Rafael María Angulo y el señor César Rodríguez, respectivamente, quienes en su carácter de Presidentes de las mismas se multiplicaron en atenciones con los distinguidos compañeros huéspedes de Cuba desde hace algunos días.

Alrededor de las mesas instaladas en un extremo del roof del hotel «Plaza» se congregaron numerosos periodistas cubanos pertenecientes a los diarios y revistas más importantes, los cuales brindaron con los diaristas americanos por la confraternidad que debe de existir entre los compañeros de la profesión y también por la prosperidad de los Estados Unidos y Cuba.

Hicieron uso de la palabra el doctor Rafael María Angulo, por la Asociación de la Prensa; el señor Agustín Lazo, por la de Repórters; y los compañeros Lilio Giménez Perdomo y Conrado Massaguer.

En nombre de los periodistas americanos habló Mr. Ralph Nicholson, director del «Tampa Daily Times», el cual dió las gracias a todos los presentes, exponiendo en breves palabras que tanto él como sus demás compañeros estaban encantados con nuestro país, y sumamente agradecidos de la gentil invitación que les hiciera la Corporación Nacional del Turismo.

Asistieron también a dicho acto el señor Juan Sabatés, Presidente de la Corporación del Turismo, y el doctor Francisco Pérez de la Riva Comisionado interino y Secretario de la Corporación.

Una vez terminada la fiesta los periodistas extranjeros fueron invitados a visitar el edificio de la Asociación de Repórters, en cuyo lugar les fué servido otro ponche y fueron obsequiados con tabacos.

DIERON SUS IMPRESIONES SOBRE CUBA

Además de los distintos artículos e informaciones que los periodistas americanos han ofrecido escribir sobre Cuba, desde sus respectivos periódicos, anoche aprovechando la oportunidad de que se trasmitía por la estación de onda corta «COC» la hora que la Corporación del Turismo radia todos los martes para hacer propaganda en los Estados Unidos y el Canadá, los señores Ralph McGill, director del «Atlanta Constitucion» y Ralph Nicholson, director del «Tampa Daily Times», pidieron se les concediera hacer uso del micrófono y pronunciaron dos magníficos discursos, expresándose en la forma más halagadora que puede hacerse de nuestro país. Dijeron al pueblo norteamericano los señores McGill y Nicholson, que Cuba era un lugar de encantamiento que invitaba a disfrutar horas felices, y que reinaba una completa tranquilidad en toda la República.

Lea AVANCE todas las tardes.
Dirigido por José I. Rivero.

El alumbrado en el R. Miramar va a ser mejorado

Próxima ya la fecha patriótica del veinte de mayo, en que el calendario marca treinta y tres años de nuestra vida independiente, la Secretaría de Obras Públicas ha querido aprovechar la oportunidad que se le presenta para contribuir a las festividades de ese día, y a tal fin, debido a las gestiones del Subsecretario del Departamento, Francisco Díaz y del Inspector General Emilio Rodríguez, en la noche de tal día, quedará definitivamente instalado un magnífico alumbrado en la 5ta. Avenida, Reparto Miramar y Lago de Country Club, así como regulado el reloj que allí está enclavado.

Tiene empeño la Secretaría en que la iluminación de esos lugares dé la sensación de una noche veneciana, ya que surcarán por las aguas limítrofes vistosas góndolas y pequeñas embarcaciones con farolitos y espera que el pueblo, ansioso de demostrar su entusiasmo, coadyuve a los festejos engalanando e iluminando las fachadas de sus residencias y haciendo lucir la bandera de patria en las mismas.

El gentío congregado para ver el espectáculo, ovacionó de un modo clamoroso a O'Meara y a Du Pont

Presentó el Dr. Netto a los pilotos y el Dr. Pelayo Cuervo les dió la bienvenida. El tren aéreo regresará el domingo a los EE. UU. Varios heridos al registrarse algunos desórdenes

Jack O-Meara y Paul Du-Pont, los arriesgados tripulantes de los «gliders» o aviones sin motor del tren-aéreo que llegó ayer a nuestra capital, hicieron un feliz aterrizaje, a su llegada a nuestra Capital.

Miles de personas acudieron al Paseo de Martí y lugares adyacentes con objeto de presenciar el aterrizaje de los «gliders», que había de tener efecto frente al edificio del Capitolio, y, por ende, del DIARIO DE LA MARINA.

A las 9:15 de la mañana salió de Miami el tren-aéreo, haciendo un aterrizaje normal en Key West.

Del Cayo salió nuevamente el convoy a las 2,08 minutos de la tarde, hora en que la fortaleza de la Cabaña anunció la salida a la población habanera por medio de un cañonazo.

El semáforo del Morro divisó el tren-aéreo a las 3 05 de la tarde, y a las 3.14 volaba sobre la Fortaleza.

Unos segundos más, y el avión-locomotora que remolcaba a los «gliders», al igual que el avión que escoltaba al convoy, volaban sobre el corazón de la ciudad.

Minutos más tarde, los «gliders» —aviones sin motor— se liberaban del cable que los unía al avión que los remolcaba. Y entonces, las frágiles naves comenzaron a evolucionar preparando el momento en que habían de tocar tierra cubana.

El primer «glider» —a cuyo timón venía el famoso O-Meara—se aventuró en el «looping the loop», que volvió a repetir.

O-Meara, en un planeo maestro, tocó tierra en Prado, junto a Zulueta. Se deslizó con cierta rapidez hasta el jardín de la izquierda del Capitolio, timoneó hábilmente, dobló hacia la izquierda y el aparato quedó de nariz frente al soberbio edificio capitolino.

Pocos minutos más, y Paul Du-Pont, repetía la maniobra, deteniendo la marcha de su «glider» en el jardín de la derecha.

El público —alborozado— premió a los arriesgados «aguiluchos» con una ovación prolongada.

EN EL CAPITOLIO

A recibir al tren-aéreo acudieron al Capitolio, el Presidente de la República y su esposa; el Embajador de los Estados Unidos; el Jefe de la Marina Constitucional y señora; el Alcalde de la Habana y señora; el Secretario del Trabajo; el de Comunicaciones ;los Subsecretarios de Comercio, Hacienda, Gobernación y Comunicaciones; el Gobernador Provincial; el Secretario de Educación; el Secretario de Estado, A. Barnet; miembros del Cuerpo Diplomático acreditado y numerosas representaciones del Gobierno, entidades, etc.

Presenciaron el aterrizaje desde la escalinata central.

LA RECEPCION

Cuando O-Meara y Du-Pont, abandonaron sus «gliders», se dirigieron al Salón de los Pasos Perdidos, en el Capitolio, donde fueron presentados al Jefe del Estado.

Rápidamente llegaron al Capitolio, en un automóvil tras haber aterrizado en Columbia, los aviadores Elwood Keim —que tripulaba el avión que remolcaba a los gliders—; Richard Du-Pont —piloto del avión que le daba escolta al tren aéreo— y nuestro compatriota Agustín Parlá— héroe del vuelo «Key West-Mariel» en 1913— que representando al Gobierno cubano venía en el avión escolta.

Entonces hizo uso de la palabra el doctor Roberto Netto, representante de los aviadores americanos, que procedió a presentarlos al Jefe del Estado y demás personalidades presentes.

He aquí algunos párrafos del discurso del doctor Netto, que fué muy aplaudido y felicitado:

«Siento en verdad la mayor de las satisfacciones al usar de la palabra en este acto para presentar a los gloriosos pilotos americanos Jack O-Meara y Paul Du Pont, insignes valientes que acaban de realizar la connotada hazaña de atravesar los mares, en aeroplano sin motor, por vez primera en la historia de la aviación mundial.

«Ya en dos anteriores ocasiones hechos parecidos han sido presenciados: uno, en Rusia, y otro en los Estados Unidos. Pero ninguno hasta la fecha ha revestido la trascendencia e importancia del que hoy hemos contemplado, por ser éste el primero que se hace sobre el mar en aviones de tierra, y entre dos países distintos, es decir, internacionalmente, salvándose además una distancia capaz de infundir pavor al más bravío.

«Por fortuna, la providencia ha acompañado a nuestra empresa, en su primera y más riesgosa etapa.

«Al concebir los señores Du Pont y O-Meara el proyecto de vuelo, no sólo tuvieron en su mente la idea de una aventura en pro de su gloria personal, sino que quisieron proporcionar al mismo tiempo a Cuba la oportunidad de presenciar ese grandioso espectáculo haciendo que sobre la palabra «Habana» convergieran durante unas horas las miradas del mundo entero, con las naturales y beneficiosas consecuencias para nuestra patria desde el punto de vista turístico y de propaganda exterior. Luego, al congregarnos hoy aquí para recibir y aclamar a los intrépidos aeronautas, dos sentimientos mueven nuestro espíritu el de la **admiración** por la proeza realizada, y el de la **gratitud** por la elección hecha de la Habana para terminal de la primera etapa de su notable vuelo.

«Por último, también animó a mis representados —y así me han encargado que lo diga— el deseo de estrechar más aún los lazos de afecto y amistad entre Cuba y los Estados Unidos.

«He ahí, pues, los móviles del vuelo que hoy hemos presenciado.

«Mas, como si todo ello no fuese suficiente a estimular en nuestros corazones la viva simpatía que la iniciativa de los señores O-Meara y Du Pont ha despertado, señalemos un hecho de por sí plausible y encomiástico: su generosa actitud al querer que en este evento, los lauros de la gloria caigan también sobre un cubano, sobre un cubano insigne que un día, hace precisamente en este mes 22 años, tuviera la osadía de lanzarse en un aeroplano de bambú, desde Key West a Cuba, surcando el 19 de mayo de 1913 la misma ruta que hoy, el 14 de mayo de 1935, el Primer Tren Aéreo Internacional había de cubrir».

EL DOCTOR PELAYO CUERVO

El Secretario de Comunicaciones, doctor Pelayo Cuervo, contestó con elocuentes frases. He aquí una síntesis de sus palabras:

«Huelgan las palabras —dijo— cuando el sentimiento, anheloso de exteriorizarse, se hace resplandor mágico en los ojos, grito estrangulado en la sonrisa y aplauso sonoro en las manos trémulas. Y todo eso: aplausos fervorosos, sonrisas claras, miradas jubilosas y, más que nada, calor de emoción cordial, hemos derrochado bajo un cielo radiante, para premiar la hazaña imponderable de unos hombres heroicos, que, colocándose más alto que la vida, han jugado ante nosotros con la muerte.

«Bien sé que los hombres prácticos sonreirán, acaso un poco compasivamente, —agregó—, al saber que Jack O'Meara y Paul Du Pont, dos Icaros redivivos y triunfales, se dieron a una empresa erizada de peligros para no obtener, en trueque, más que la admiración devota de un pueblo conmovido. Por ello, frente a la sonrisa egoísta y calculadora de los espíritus prácticos, séame dable recordar que los hombres desinteresados y generosos, como O'Meara y Du Pont, que en otros casos se han llamado Cristóbal Colón, hermanos Wright o Roald Amundsen, son los pioneros que abren rutas a la civilización y que, como tales, merecen la gratitud de la Humanidad.

«Y así lo ha comprendido el pueblo de la Habana, que, ebrio de entusiasmo, se ha congregado en torno al Capitolio, para rendir un homenaje magnífico a los ilustres visitantes. Para darle más alta temperatura espiritual a ese homenaje, para hacerlo más bello y más grave, yo quiero en este instante ennoblecerlo con la sombra de la muerte. Y evoco, para ello, los nombres de los tenientes aviadores Lucas Brihuegas y Miguel E. Royo Gil, dos miembros de nuestro Ejército que, hace dos días apenas, se inmolaron trágicamente a su amor por la aviación. Sobre las tumbas de esos dos jóvenes pilotos, hermanos menores en gloria, pero iguales en valor, de O'Meara y Du Pont, caigan mis palabras como una corona fúnebre que les consagra el adolorido corazón de Cuba.»

DOS PERGAMINOS

El Municipio de la Habana ha confeccionado dos pergaminos para conmemorar la llegada del primer tren aéreo a Cuba, los cuales serán entregados a los pilotos O-Meara y Du Pont por el Alcalde de la Habana, doctor Guillermo Belt.

FESTEJOS

Distintos festejos han sido dispuestos para agasajar a los aviadores americanos, los cuales se hospedan en el departamento que tiene a su disposición el Gobierno cubano en el hotel «Nacional».

RECORDANDO

Con motivo del «raid» de ayer, se recordaron dos grandes eventos de los precursores cubanos de la aviación.

Uno de ellos, el de Parlá, con su ya citado vuelo Key West-Mariel, que ha tenido ocasión de repetir ahora en forma bien distinta por cierto.

El otro, el registrado en noviembre de 1919, cuando tres hidroplanos de la «Cuban American Aircraft Corporation—la primera compañía de aviación comercial que se organizara en Cuba, por iniciativa del ingeniero José Caminero, hoy compañero de esta redacción—realizaron el primer vuelo en que se transportó correspondencia aérea internacional.

EL REGRESO

El tren aéreo regresará a los Estados Unidos el próximo domingo.

El despegue será tan interesante y tan perfecto como el aterrizaje, sin duda alguna.

ALGUNOS DESORDENES

Tras el aterrizaje de los (gliders», y a consecuencia de la enorme cantidad de público congregado, se registraron varios «corre-corre».

Con tal motivo resultaron heridos graves, menos graves y leves: Secundino García, vecino de Picota 31; Fedora de la Vega, de 33 años, con domicilio en O-Reilly 13; Josefina Trujillo, de 18 años, vecina de Maceo 3; Eliseo Reyes, de 21 años, vecino de Trocadero 41; Sebastián Ruiz, vecino de San José de las Lajas; Luis Zaldívar Escobar, de Durege 19; un individuo blanco, al parecer español, que por su estado no pudo prestar declaración, pues estaba privado del conocimiento, siendo recogido en la esquina de Teniente Rey y Zulueta y el que por un recibo que le fué ocupado créese se nombra Joaquín Pinlats Margoye, vecino de Perkins 3. Todos fueron asistidos en el Primer centro de socorro y en la Cruz Roja.

Supónese que hubo más heridos, pero los mismos no se presentaron en ningún centro benéfico.

No se ha podido conocer cuál de los miembros de la Marina de Guerra disparó su revólver al aire en Teniente Rey entre Prado y Zulueta, ocasionando con ello una grave alteración del orden, pues el inmenso público congregado en dicho lugar emprendió la carrera, registrándose algunos desperfectos en los establecimientos situados en el Paseo del Prado.

M.E.C.D. 2016

No Lea Esto

A menos de que esté interesada en una medicina que ha ayudado a más de 700,000 mujeres y muchachas. Tómela antes y después del alumbramiento, al llegar a la edad crítica de la menopausia, o cuandoquiera que se sienta nerviosa o agotada. 98 mujeres de 100 dicen, "Me ayuda!"

COMPUESTO VEGETAL DE LYDIA E. PINKHAM

Si desea un ejemplar gratis del Libro de Texto de Lydia E. Pinkham, mande su nombre y dirección a la Lydia E. Pinkham Medicine Co., Lynn, Mass., E.U.A.

Aumentarán las consignaciones de la Sanidad

Se están confeccionando los nuevos presupuestos. Acción para recaudar más fondos

Hasta las cinco de la madrugada anterior estuvo en su despacho el Secretario de Sanidad, conjuntamente con otros altos jefes del Departamento, confeccionando el anteproyecto de presupuestos para el próximo año fiscal.

Según se nos ha informado —aunque se guarda reserva sobre el particular— las partidas que se aumentan, en su mayoría, son las relativas para combatir las epidemias, funcionamiento de los dispensarios antituberculosos, servicios de higiene infantil, escolar, dental y otros, así como aumento de sueldo en determinadas plazas.

También sabemos, de fuente autorizada, que el Jefe de la Sanidad decretó un extenso movimiento en el personal, cesantías y nombramientos que, aún no han sido dados a la publicidad.

ACCION CONTRA LOS ESPECTACULOS

La Ley de 8 de julio de 1919, que dispone una tributación a los espectáculos, donde existen apuestas, ha de hacerse cumplir, por la Secretaría de Sanidad, según se nos informó ayer, por funcionarios que despachan con el señor Secretario, pues se ha podido comprobar que tales espectáculos no abonan las cantidades que les corresponde, de acuerdo con la Ley del Turismo y el Fondo de Maternidad, encontrándose, con tal motivo, desatendidos muchos servicios infantiles.

MALA EL AGUA DE CIENFUEGOS

El doctor Bosch, Jefe Local de Sanidad de Cienfuegos, en documentado informe dirigido ayer, al Director del ramo, le pide actúe con carácter urgente en el problema del abasto de agua de dicha ciudad, pues el acueducto carece de filtros y los aparatos de cloronización funcionan mal, siendo la causa, a su juicio, de que todos los años, se registren numerosos atacados de fiebre tifoidea y trastornos gastro intestinales.

USE TERMOSAN PARA SUS DOLORES

FARMACIA DROGUERIA de "JOHNSON" DE TURNO LOS LUNES Obispo No. 30 TELEFONO-A-2129

LA MAYOR 35 EDIFICIOS 700 EMPLEADOS SARRÁ DROGUERIA ABIERTA TODOS LOS DIAS TODA LA NOCHE LOS MARTES A-8026 A-3641

FARMACIAS de turno hoy MIERCOLES

HABANA.

Ave. Bélgica 2, por Dragones	M-4117
Carlos III y Ave. Menocal	U-6808
Ave. Independencia (Carlos III) 88	
Ave. de la República y Campanario	M-4006
Ave. de Simón Bolívar (Reina) 107	M-4188
B. Massó (Escobar) 48	U-6813
Castillo y Santa Rosa	M-4655
E. Palma y A. Arias (Trocadero)	M-5052
Gral. Carrillo (S. Rafael) 37	M-5558
Gral. Carrillo (S.Rafael) 172	U-7077
Gral. S. Figueras (Suárez) y y Apodaca	M-5190
Inquisidor 1	A-6413
Luz y San Ignacio	M-6677
M. Aldama (Amistad) y San José	A-6663
Máximo Gómez (Monte) 246	M-5086
Presidente Zayas, (O-Reilly) 30	M-2833
San José y R. M. Alonso, (Gervasio)	U-6969
Tenerife y Carmen	M-5121
Villegas No. 33	M-4030
Zenea y A. M. Lazcano, (Manrique)	M-4160
Zenea (Neptuno) y Oquendo	U-6924

VEDADO.

Calle 7 (Calzada) 84	F-6271
Calle 9 esquina a I	F-6161
Calle 12 y 15	F-3339
Calle 23 y G	F-6119

VIBORA

10 de Octubre (Jesús del Monte) 695	I-7078
Milagros y Felipe Poey	I-7633
San Francisco y Buenaventura	I-7207

JESUS DEL MONTE Y S. SUAREZ

Rodríguez y Dolores	I-7613
Santos Suárez 10	I-7332
Juan Delgado y Lacret	I-7755

LUYANO

Juana Alonso e Infanzón	X-2370

CERRO

Agua Dulce 10	
Calzada del Cerro 859	I-7485
Cosme Herrera (Palatino) y Atocha	I-7719

NOTA.—Este grupo deberá prestar servicio público todo el día y toda la noche de los domingos siguientes: Enero 20, Marzo 3, Abril 14, Mayo 26, Julio 7, Agosto 18, Septiembre 28, Noviembre 10 y Diciembre 22.

HABANERAS

LA MODA ACTUAL

MODELOS AMERICANOS

Los **ensembles** que se admiran entre los modelos americanos representan la comodidad dentro de la forma elegante. Casi todos los de calle y **sport** son de estilo sastre donde se combinan los colores y materiales más atractivos.

En el que presentamos se destaca el chaleco blanco dentro del conjunto que es de crepé color verde almendra con pequeños lunares blancos, en una chaqueta de tres cuartos de largo.

DETALLES FEMENINOS

Los abriguitos de verano presentados por **Lanvin** son de tafetán blanco y piqué con un cuello en forma de babero de vuelitos de colores vivos o detalles de lencería en encaje teñido que también se ven en algunas capas de tul de colores con flores esparcidas sobre ella.

Los forros de las capas son de lame de plata y también llevan cuellos de plumas de avestruz.

Los contrastes en los colores de los refajos se destacan como una nota de novedad, viéndose en un vestido de tafetán azul un refajo con encajes color de llama y en los **suits** azul marino de **Molyneux** se destacaba el forro de seda estampada en colores brillantes.

TRAJES DE BAÑO

El interés principal para los conjuntos de verano lo constituye esos trajes de playa donde se admira en la línea moderna las combinaciones de telas y colores que alegran los lugares de moda.

Entre los trajes de baño que presentan actualmente se ven bellos ejemplares de nueva confección donde se destacan los estilos persas, mexicanos y militares. Los últimos recibidos en **El Encanto**, la elegante tienda donde acude el distinguido público siempre en busca de lo mejor, ofrece en estos momentos una colección preciosa de originalísimos trajes de baño, capas y **shorts**, así como los distintos accesorios de gorros, cinturones, sombreros y demás prendas que completan los ajuares de playa para el año de 1935.

Estos atractivos **ensembles** que se exhiben en los departamentos de la conocida tienda de Galiano y San Rafael representan lo más nuevo que se ha creado para la playa y que en estos momentos lucen las mujeres más elegantes que se pasean por las playas europeas; ellas, que imponen la moda en todos los lugares donde van, han escogido los mismos modelos que veremos en **El Encanto** desde esta semana y que serán la atracción de la temporada.

EL USO DE LOS GUANTES

Aunque esta moda existe desde tiempos pasados, cada temporada aparece con una forma distinta para usarlos.

Actualmente, cuando se va a una fiesta o visita por la tarde, donde no se sirve te ni refrescos, los guantes no se quitan. En cambio, si se tiene que comer algo se quitará el de la derecha para tener así más libertad para usar el cubierto.

Para hacer compras por las mañanas, para ir al teatro y para las fiestas como las carreras de caballos, se mantienen puestos todo el tiempo así como para asistir a una boda.

En un almuerzo o comida se quitaran al sentarse a la mesa y se volverán a poner cuando se levanten los invitados.

BRUJOS

Dices que son mis claros ojos dos brujos
que duermen a la sombra de mis pestañas
quizá si están borrachos de lo que saben
de mis hondas nostalgias dulces y extrañas.

Quedáronse embrujados al mago influjo
de una mirada negra como la noche,
y por dos anchos besos sobre los párpados
del misterioso influjo mágico broche

Por eso ahora están llenos de mar y sombra,
noches de plenilunio, canción de amores
que el alma al asomarse por ellos, nombra:

y duermen a la sombra de mis pestañas
borrachos los dos brujos por lo que saben
de mis hondas nostalgias dulces y extrañas...

Esther COSTALES de VERDURA

MENU DEL DIA

Almuerzo	Comida
Cantaloup.	Grape fruit.
Huevos guisados.	Crema de tomates.
Croquetas de bacalao.	Empanaditas de sardinas.
Fricasé de pollo.	Pollo a la mascota.
Ensalada de tomates.	Ensalada de lechugas.
Crema de leche.	Dulce de fruta bomba.

RECETAS DE COCINA

Frituras de Queso

Se unen cinco cucharaditas de harina de Castilla con tres de leche, agregándole la yema de un huevo, un poquito de sal y una cucharada de queso rayado. Aparte se baten dos claras de huevo como para merengue y se mezcla bien, friéndolas en manteca caliente.

M. R. de FONTANILLS.

Lea AVANCE. Dirigido por José I. Rivero

NO HAY ALMORRANAS

POR ANTIGUAS Y REBELDES QUE SEAN QUE NO SE CUREN EN POCOS DIAS POR EL TRATAMIENTO MIXTO

GOTAS ESCULEOL Y BALSAMO SUELTA

ALIVIO INMEDIATO

EXITO SEGURO, AUN CUANDO HAYAN FRACASADO LAS DEMAS MEDICACIONES

M. DELALANDE, 37, Av. Marceau, PARIS

Avello, Médico primero de la Sdad. Marítima

Y Escobar Jova, Médico Insp General de Aeropuertos. Nuevos casos de Parálisis Infnatil

Confirmando la noticia anticipada por el DIARIO DE LA MARINA hace cerca de un mes, el Presidente de la República, a propuesta del Secretario de Sanidad, ha firmado varios decretos por los que se reorganizan los servicios de la Sanidad Marítima del puerto de la Habana, en la siguiente forma:

Nombrando al doctor Ismael Pin-

Nombrando al doctor Fernando Escobar Jova, Médico Inspector General de Aeropuertos del Servicio de Cuarentenas.

Destituyendo al doctor Alfredo Domínguez Roldán—preso en la fortaleza de la Cabaña, sujeto a las resultas de acusaciones que tramitan los tribunales civiles y militares—del cargo de Médico Primero del Puerto, nombrando en su lugar, al doctor Andrés Avello Portela, quien por espacio de muchos años desempeñó dicho cargo con beneplácito de sus jefes.

tado, Médico Inspector, en sustitución del doctor Natalio Ruiloba.

Nombrando al doctor Santiago Codina, Médico Inspector, en la plaza vacante por ascenso del doctor Escobar.

Nombrando al doctor Miguel Estrada, Médico Inspector, en sustitución del doctor Antonio del Valle.

Nombrando al doctor Roberto Portela, en sustitución del doctor Guillermo Alberni.

Y nombrando al doctor Arturo Díaz, en sustitución del doctor José Plasencia, Médico Auxiliar.

También firmó el Jefe del Estado otros Decretos declarando terminados los servicios del doctor Aníbal Duarte, como Jefe de Bromatología, nombrando en su lugar al doctor Félix Rojas Grau; y nombrando al doctor Ramón Víctor Tormo Lagullón, Jefe local de Sanidad de la ciudad de Camagüey.

DOS NUEVOS ATACADOS DE PARALISIS

Los Jefes locales del Mariel y Cárdenas, dieron cuenta ayer de padecer de poliomielitis anterior aguda, los niños Antonio Concepción, blanco, de 8 años de edad, vecino de la finca Las Delicias, Mariel, y Lourdes Socarrás, vecina de Ruiz 11, Cárdenas, los cuales fueron recluídos en el Hospital Las Animas.

La Dirección de Sanidad ha solicitado del Secretario del ramo los créditos necesarios para abonar sus honorarios a los donantes de sangre para la preparación de la vacuna preventiva para combatir la parálisis.

MULTAS IMPUESTAS

Durante el pasado mes de abril, por distintas multas impuestas por la Jefatura local de Sanidad de la Habana, recaudó el Fondo de Epidemias, 1.468 pesos.

PERDONE LA EXPRESION pero si tiene usted eructos agrios después de comer, tome Magnesia Bisurada que alivia pronto, pues neutraliza la acidez estomacal.

Se apropió de $18 para pagar dos impuestos

No pagó, tampoco, el alumbrado de la casa de comercio donde trabajaba. Otra denuncia grave

Alejandro Fernández López, vecino de Bélgica 33, denunció a su tenedor de libros, Guillermo Alvarez García, de haberse apropiado de la suma de 18 pesos que le dió para que pagara el importe del alumbrado, estimando, además, que posiblemente debe haberse quedado con cantidades que le dió para el pago del uno y medio por ciento.

NO LE DEJA VER A SU HIJA

Palmira Otero Fidalgo, vecina de Monserrate 2, denunció a la policía que su esposo, Serafín López Fernández, de Monte 266, de quien se encuentra en trámites de divorcio que se cursan en el Juzgado de Primera Instancia del Norte, le maltrata de palabras y se niega a dejarle ver a su hija Gloria, a pesar de haberse dictado una providencia por dicho Juez que dispone que la niña sea visitada por ella en el domicilio del acusado, en cuyo lugar se encuentra en calidad de depósito.

Agrega la denunciante que Serafín se opone resueltamente a que ella visite a Gloria, y por tal motivo, le insulta cuando allí va con tal objeto.

CRUCIGRAMA

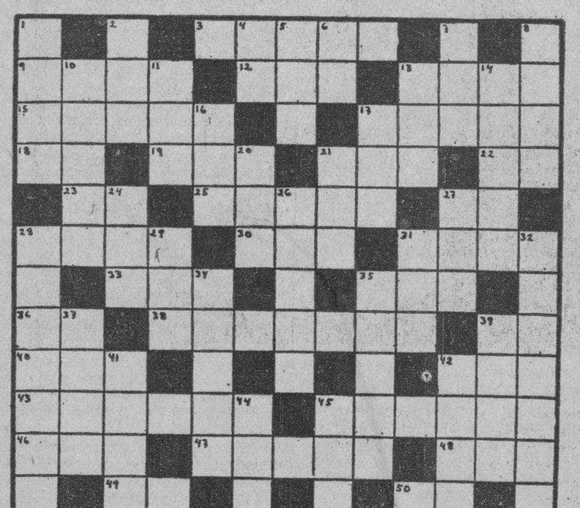

HORIZONTALES

3.—Efecto de trinar.
9.—Pronombre demostrativo (pl).
12.—Volcán de la isla de Mindanao.
13.—Acción de tasar.
15.—Villa de la provincia de Oviedo.
17.—Pedazo largo de una cosa delgada (pl).
18.—Terminación de infinitivo.
19.—Desembocadura de un río en el mar.
21.—Labiérnago.
22.—Negación.
23.—Es (en inglés)
25.—Mamífero roedor (pl).
27.—Río de Suiza.
28.—Organo de las plantas.
30.—Bebida.
31.—Antigua ciudad de Frigia.
33.—Nivel.
35.—Amarra.
36.—Sílaba que repetida resulta el nombre del dios de la locura.
38.—Localidad de la República Argentina.
39.—Arbusto de China y Japón de unos dos metros de altura.
40.—Cocino.
42.—Astro.
43.—Mujer próxima a casarse (pl).
45.—Que hurta con maña.
46.—Hembra del oso.
47.—Piedra muy dura y sólida (pl).
48.—Tercer hijo de Adán y Eva.
49.—Artículo.
50.—Río de Italia.

VERTICALES

1.—Desafía.
2.—Hijo de Apolo y de Creusa.
4.—Dios del Sol.
5.—Veneno activo que destilan ciertos árboles de la India.
6.—Negación.
7.—Título de dignidad en algunos Estados.
8.—Plano, liso.
12.—Región del Asia occidental.
11.—Verbo sustantivo y auxiliar.
13.—Pariente.
14.—Bien de salud (pl).
16.—Escuchar.
17.—Yunque pequeño y cuadrado, de plateros, hojalateros y plomeros.
20.—Río de Suiza.
21.—Apócope de Santo.
24.—Señor (en inglés).
26.—Coger con la mano.
27.—Río de la América Meridional.
23.—Natural de Roma (pl).
29.—Emperador de Rusia.
31.—Terminación de diminutivo.
32.—Nombre vulgar de una especie de leopardo.
34.—Echar más sal que la necesaria.
35.—En los hospitales, orden de salida (pl).
37.—Animal plantígrado (pl).
393.—Dios, personificación de la Tierra.
41.—De figura de óvalo.
42.—Cerebro.
44.—Hermana.
45.—Nivel.

Solución al Crucigrama anterior

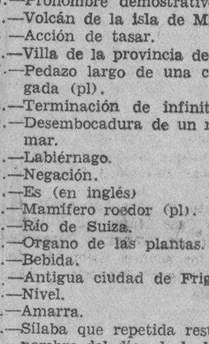

RENOVADA LA ENTIDAD COMERCIAL «THE LONDON CITY», DE CAIBARIEN

Los señores Alfredo Otero Ferrer, José Ramón Cueto y de la Riva y Diego Caso Díaz, gerentes de la razón social «The London City», de Caibarién, nos comunican que por escritura pública ante el notario Dr. Leoncio del Junco y Gil se ha separado de dicha entidad comercial el señor Antonio Díaz Rubín, que estaba en carácter de socio colectivo gerente de la misma.

Quedan complacidos los señores antes citados.

SUSCRIBASE Y ANUNCIESE EN EL «DIARIO DE LA MARINA»

MATANCERAS

HOY DE DIAS

Una muy estimada dama.

Celebra su natalicio en esta fecha la joven señora María de las Virtudes Alonso, la interesante esposa del señor Sandalio Pérez, gerente de la firma comercial de esta plaza «Alonso y Nieto».

Se verá muy congratulada María de las Virtudes hoy, y hasta su elegantes residencia de la calle de Manzaneda llegarán para ella, con las pruebas de cariño y afecto de sus amistades, los halagos más grandes y las congratulaciones mayores.

El cronista, ligado a los esposos Pérez-Alonso, por lazos de sincera amistad, formula votos por la ventura y la dicha de la simpática pareja.

Felicidades mil.

MIGUEL BRETOS

En la Clínica Monserrat.

Fué sometido ayer a una intervención quirúrgica en la cara por el doctor Antonio J. Font Tió, el muy distinguido caballero que es figura saliente de la sociedad de Matanzas.

Operación que, aunque sencilla, moléstalo grandemente y lo aleja de sus oficinas de la Casa de Junco, donde tienen su escritorio los Herederos de Laurentino García.

Por el pronto restablecimiento de Bretos formulamos votos.

UN ACONTECIMIENTO

El 20 de Mayo.

Ha sido escogida esa fecha para la inauguración oficial del Campo de Experimentación Agrícola que en Guanábana, es obra del gobernador de la provincia, doctor Lorenzo Delgado.

Bajo la dirección del ingeniero jefe de Obras Públicas del Gobierno Manuel Estrada y Zayas Bazán, se han llevado a efecto los trabajos de instalación de esa Granja, que es modelo entre las de Cuba, y que es la primera que se crea por Gobiernos Provinciales.

En ella encuentran los agricultores el modo más conveniente y más económico para sus labranzas, se les muestra los adelantos que se aconsejan hoy para la mejor cosecha y hay también una vivienda modelo que enseña a esos abnegados hijos de Cuba a vivir con poco dinero, de manera más higiénica y más cómoda que la actual. Para la inauguración del Campo de Experimentación Agrícola de la Guanápana, ha hecho el gobernador una extensa invitación entre las familias matanceras y de la Habana y de otras poblaciones de la provincia vendrán autoridades para tan solemne acto.

LA BODA DE AYER

En horas de la madrugada.

Fué en Morón en la bella ciudad camagüeyana la que voy a reseñar.

Gustavo López González y Elisa Valdés Sánchez.

Es el galán nativo de esta ciudad y es hijo de aquel Gustavo López Aldazábal, que fuera Cónsul de España aquí por largos años.

Cuanto a la fiancée, señorita muy linda, muy gentil, muy atractiva, es hija del rico hacendado de aquella comarca de ese apellido.

Apadrinaron a la feliz pareja la señorita Tunta López González, hermana del novio y el señor Enrique Valdés Sánchez, hermano de la novia.

Como testigos firmaron el pliego, por ella: el doctor Demetrio López, el señor Enrique Henández y el doctor Adolfo Sust.

Por él, los señores Adalberto Pardo, Néstor Fuentes y Manuel Valdés Sánchez.

Efectuada la ceremonia partieron los novios para la Habana, donde fijaron su residencia y disfrutan en estos momentos de la gran aurora de sus amores.

Mis votos por la ventura de los nuevos esposos López-Valdés.

EN SAUTO

«Sor Angélica».

En función extraordinaria que comenzará a la una de la tarde hasta las cuatro y treinta y se repetirá a las cinco hasta las once y media, se exhibirá por la pantalla del gran coliseo la hermosa film «Sor Angélica», monumental superproducción habada y cantada en español, por artistas de gran renombre.

Va también en esas tandas «La mujer sin alma», otra película que viene precedida de buen cartel y mejor nombre.

Los precios para esta función extraordinaria de hoy son a base de 10 centavos luneta y 10 tertulia.

Sépase así.

LA SEÑORITA AÑORGA

Cuán grande su pena.

Hiere en lo más hondo de su ser el trágico accidente aviatorio del domingo, en que perdieron la vida los pilotos Gil Royo y Brihuela, a la señorita Rosa Amparo Añorga y García, que el pasado día cuatro de Mayo había formalizado su compromiso amoroso con el segundo de los ya citados oficiales de Aviación.

Las crónicas sociales de la Habana y Matanzas dieron cuenta de este engagement, que hacía oficiales las relaciones de la hija del gran educador matancero y ex gobernador rotario, doctor Joaquín Añorga, y el pundonoroso e íntegro oficial que de manera tan espantosa se ha ido de este mundo.

Toda la sociedad yumurina, que tiene en la estima más alta a la familia de Añorga, se halla identificada en estos momentos con la pena y la aflicción que ensombrecen el hasta ayer limpio cielo de la felicidad de esa familia.

Sean estas líneas expresión de condolencia para la infortunada Rosa Amparo Añorga y García.

POSPUESTA

Una fiesta.

Para hoy, miércoles, 15, fué suspendido el ponche que en honor de la Prensa nacional tenía anunciada la Comisión organizadora de la Primera Fiesta Internacional de la Mujer en el Círculo de Bellas Artes.

Se celebrará esta tarde ese acto, para el que recibo gentil invitación que suscribe Renée Potts.

LA ULTIMA NOTA

Para hacerme eco de un simpático rumor que recogí ya en mis «Avances matanceros» del gran diario de la tarde que nutre con su talento el doctor Oscar Zayas y que se refiere a la reanudación de unas relaciones amorosas a las que velaba hasta el presente una ligera nube de verano.

Con las fragancias de Mayo renace el amor en esos corazones de dos jóvenes que en la alta sociedad de Matanzas disfrutan de tantas simpatías.

¿Sus nombres?

No los daré hoy, porque cuando despeje esta incógnita será con detalles interesantísimos sobre la gentil pareja.

DETALLES DE UNA FIESTA

Que será suntuosa.

Puede así clasificarse la que el 20 de mayo ofrecerá el Matanzas Tennis Club, para amenizar la cual se ha contratado ya la orquesta Havana-Casino, que vendrá expresamente a Matanzas con tal motivo.

Un show, número interesantísimo también, que dirige Rossy Solomon, hará aún más amena dicha fiesta. Lo integran seis parejas suyos nombres doy a continuación: Dinorah Algarra y Edmundo Fernández, Consuelito Díaz Pardo y Tony Alba, Carmita Moro y Rodolfo Begueristain, Clemencia Arango y Pepe de la Torre, Alicia Amézaga y Felito Casas, y Coquito Jaén y Gustavo Gatell.

Jeune filles todas y jovencitos de la última promoción los que integran este bello número, ha de constituir un aliciente inmenso para el «gran baile cubano» del 20 de mayo en el Club de la Playa.

TRASLADOS

De que dar cuenta.

Acaban de dejar la casa de Milanés 100 para instalarse en los altos de la quinta «Anita», en Versalles, el señor Rafael García y su muy apreciable familia.

Para la casa de la calle de Ayuntamiento casi esquina a Byrne, han ido a residir los nuevos esposos Sarasúa-Barrenechea.

Y para la de Independencia 170, se han mudado los esposos Isalgué-Veulens.

Tomen notas sus amistades.

Manolo JARQUIN

Cruzaron por la Habana, de acuerdo con nuevas rutas, los vapores 'Orizaba' y 'Siboney'

La recaudación de la Aduana ascendió a $108,861.47. Productos cubanos para Nueva York. Esta noche llegará el **Cuba** y mañana lo hará el trasatlántico **Manuel Arnús**

INFORMACION GENERAL DEL PUERTO DE LA HABANA

Conforme habíamos anunciado y de acuerdo con su nuevo itinerario, ayer cruzaron por la Habana los dos vapores correo de turno semanal de la New York and Cuba Mail S.S. Co., el «Siboney», procedente de Veracruz, y el «Orizaba», que procedía de New York y que siguieron viaje ayer mismo en dirección contraria a la que trajeron.

En el «Siboney» llegaron de México José Agüero; Joffre Etchevarry; Ramiro Gamboa Pérez y señora; el artista Francisco Martínez; Lorenzo Nodarse; María del R. Ortega; Arturo Randín; Clara Senior e hijo; Julián Starr; Paulino Washer; Mariano Ledo; María R. de León; Miguel Monsreal; Pascual Vilaró; Carmela Cictorio.

También llegaron tres hermanos de apellido Levy de nacionalidad inglesa y menores de edad, y en cuyo desembarco intervino el Cónsul de Inglaterra, porque serán enviados al país de origen.

Entre los pasajeros en tránsito de este barco anotamos al banquero inglés John H. Roberts y familia; el científico inglés Harry T. Cruning y familia; el ingeniero sueco John T. Paterson y familia; el ingeniero americano Theodore H. Smith y un grupo de señoras mexicanas que llevan sus hijos al norte.

El «Estrada Palma»

El ferry «Estrada Palma» llegó ayer de Key West con wagones de carga general y salió por la tarde llevando wagones con carga general.

Salidas

Salieron ayer: el «Orizaba», para Progreso; el «Siboney», para New York; el «Estrada Palma», para Key West; el alemán «Ersfurt», para Veracruz.

Carga que lleva el «Siboney»

El «Siboney» tomó en la Habana para New York tres mil líos de cuero; 300 sacos de azúcar; 950 líos de papel; 87 pacas de esponjas; 50 tercios de tabaco en rama y 600 hualcales de frutas.

La recaudación

La Aduana de la Habana recaudó ayer la cantidad de 108,861 pesos con 47 centavos.

El «Manuel Arnús»

Mañana llegará de Veracruz el trasatlántico español «Manuel Arnús», que trae carga y pasajeros para la Habana y en tránsito para Europa.

El «Cuba»

Esta noche llegará de Tampa y Key West el vapor americano «Cuba», que trae carga y pasajeros.

Hurtó $2.000 a la esposa y la abandonó luego

Aburrido de la vida, un anciano se quiso matar. Fallecimiento de un herido

PAGABA POCO SUELDO A SUS OBREROS

El sargento Camacho, de la Sección de Investigaciones, detuvo ayer a Angel Iglesias Martínez, propietario de los talleres de camisas situado en Muralla 107, por estar acusado de pagar poco jornal a sus empleados y obreros. Ingresó en el vivac.

ACUSO A SU ESPOSO DE HABERLE SUSTRAIDO LA SUMA DE DOS MIL PESOS

La polaca Rosa Wanskalaser, vecina de San Ignacio 49, denunció en la Sección de Investigaciones, que su esposo Boruch Apolocisky, se marchó del hogar, llevándose sus ahorros, ascendentes a la suma de 2,000 pesos, dejándola con dos hijos menores.

SUICIDIO FRUSTRADO

Ayer trató de suicidarse en su domicilio, Justo Nieves Cárdenas, de 55 años, vecino de Damas número 30. Para ello empleó soga con la cual intentó ahorcarse, que no consiguió por la intervención del vecino Armando Ramos, que le cortó la soga. Declaró que había tomado tal determinación por estar aburrido de la vida.

FALLECIMIENTO DE UN HERIDO

En el Hospital Municipal dejó de existir ayer Andrés Sarría Llanes, de la Habana, de 38 años, vecino de Jesús Peregrino número 43, a consecuencia de las heridas que sufrió al volcarse un camión en el que viajaba, en la esquina de Infanta y Peñalver. El cadáver fué entregado a sus familiares.

M.E.C.D. 2016

¡ADIOS CALLOS!
Nunca he usado nada que quite el dolor y dé fin a los callos tan rápidamente como
"GETS-IT"
Es mejor porque es líquido

VIBORENAS

LOS SANTOS DE HOY

Con la festividad de Santa Dionisia, las de los Santos Isidro Labrador, Juan Bautista La Salle, fundador; Torcuato, Indalecio, Eufrasio, Segundo y otros, menos conocidos.

Es mi primer saludo dedicado a la estimada dama Dionisia Hernández, esposa del antiguo convecino señor Tito Hernández, que se ven impedidos de recibir a sus amistades, por reciente luto.

El cumplido amigo Isidoro Teodoro García Ruiz, propietario del nuevo establecimiento «El Kikiriki», que recientemente contrajo matrimonio, y le deseo una inquebrantable felicidad con su joven y bella esposa la señora María Pascuala Domínguez.

Dos queridos Isidros, los estimados amigos Isidro Gómez Conejo e Isidro Sobrino del Río.

El respetable caballero señor Segundo Amador y Moreno, abuelito de las bellas figulinas «Nenita» e Inés Soler y Moreno.

Con mi saludo les deseo muchas felicidades.

LAS SEÑORITAS FERNANDEZ SOTILLO

Tan apreciables figulinas, predilectas amiguitas Cuca y Nena, han permanecido recogidas en su elegante residencia de la Calzada, debido a unas molestas fiebres.

Nena ya está completamente restablecida, y Cuca aún ayer tenía alguna, más espero que pronto estará dispuesta, completamente restablecida, a tomar parte en la próxima excursión que se proyecta a la playa de Guanabo, que son todos mis deseos que así sea.

GRAN FESTIVAL ESCOLAR

Lo están organizando ya las laboriosas y muy cultas Madres Filipenses, y del que disfrutarán sus numerosas alumnas.

Dado lo extenso del programa, y teniendo en cuenta que han de asistir incontables familias, se efectuará en el Gran Stadium de la fábrica «La Tropical», el próximo sábado día diez y ocho.

Está ya en mi poder el programa y la invitación de tan amables Madres, les doy las gracias y les prometo publicarlo anticipadamente.

SEÑORITA CLEMENTINA AGUADO

La bella figulina, que desde hace unos días padece una molesta dolencia, aún no se encuentra completamente restablecida ,estando sometida a un riguroso plan facultativo por el afamado doctor Octavio Mañalich.

Como ya se ha apreciado en su estado de salud una notable mejoría, yo espero, así vivamente lo deseo, que pronto, por el querido amigo Octavio asistida, la amiguita «Tina' recuperará su preciosa y perdida salud.

EL FESTIVAL BENEFICO DEL DIA 19

Al que ya me he referido, y referente al cual me pide una estimadísima señora copie lo que sigue, lo que muy gustoso hago:

Faltan pocos días para el grandioso festival benéfico anunciado para la noche del 19 del corriente.

Fiesta magnífica, un verdadero acontecimiento social en perspectiva, organizada por la Real y Muy Ilustre Asociación de Desamparados a fin de dedicar sus productos a sus muchas obras piadosas.

La sociedad habanera atenta siempre al llamamiento de la caridad, le viene prestando todo su calor y todo su apoyo a este festival.

Habrá primeramente una gran comida, para la que hay reservados ya numerosísimos cubiertos.

Y seguirá la fiesta, después, hasta horas de la madrugada, amenizada por la orquesta de los hermanos Palau y otros afamados conjuntos musicales.

Habrá un gran show, figurando en el mismo la gentilísima Elia de Granados, que exhibirá su magnífica colección de valiosos mantones.

Los tickets para la comida valen tres pesos cincuenta centavos. Las personas que no concurran a la comida deberán sacar únicamente un ticket para disfrutar de la fiesta, cuyo precio es de un peso.

Unos y otros pueden solicitarse en las oficinas de la comisión organizadora, calle 9 número 14 entre H e I, en el Vedado, teléfono F-4586.

SAN ANDRES YA ES CRONISTA

El cumplido «confrere», Enrique San Andrés, insustituible Presidente de la Sección de Prensa de los ex-alumnos de «El Infantil», en atenta carta me comunica que ha sido nombrado Cronista Social, redactor de las Viboreñas del nuevo diario «Noticiero de Cuba», haciéndome un expresivo saludo y ofrecimiento.

Teniendo en cuenta su dinámico carácter y sus relaciones sociales en nuestra siempre divertida Ciudad Nueva, el triunfo de San Andrés, puedo darlo por seguro.

Así que correspondo también afectuosamente al nuevo «confrere», y ya verá confirmado mi augurio.

JOSE R. ARANGO

Tan apreciable compañero de redacción, redactor de la leída crónica «Guanabacoa al Día', ha tenido la cortesía de invitarme al gran Baile de las Flores que está organizando y cuya celebración será el sábado día veinticinco, en los elegantes salones del Casino Español de esa histórica Villa.

El extenso programa bailable lo ha confiado nada menos que al insuperable Soberano del Danzón, Antonio María Romeu y su muy famosa orquesta, que no necesita de nuestro «bombo», la que alternará con un excelente sexteto.

La más selecta sociedad de la Villa de «Pepe Antonio», asistirá esa noche al Casino Español, correspondiendo a la galantería de dicho compañero.

Los caballeros abonarán la cuota de cincuenta centavos.

Mucho le agradezco su cortesía invitándome.

CLUB APOLO

La Directiva de este próspero Club, entiende, y entiende bien, que el número de socios está en razón del número y calidad de fiestas, por lo que ya tiene acordadas tres matinées bailables, en los hermosos salones de la Sociedad «Curros Enrique»2 Avenida de Santos Suárez y Dolores.

Las fechas son, el próxmo sábado día diez y nueve, lunes veinte y domingo día ventiseis, desde las dos de la tarde hasta las siete, con su «contrica».

EN EL SALONCITO GUARINA

Recuerdo a las figulinas y jóvenes que están organizando, o a los que desean asistir al próximo picnic, al que ya me he referido, que no deben faltar al cambio de impresiones, que se efectuará en dicho «saloncito' «Guarina», Calzada, frente a la Avenida de Pocito, en la fecha acordada en la última reunión.

Allí estará para atenderlos, preferentemente a las gentiles figulinas, el caballeroso amigo Don Alfredo Frigola, que los obsequiará con ricos helados y refrescos.

Yo no faltaré, para levantar, como notario-social, la correspondiente acta que daré a conocer.

RESTABLECIDA

Dedico mi última nota a dar cuenta del completo restablecimiento de la graciosa figulina Adela Torres y de la Peña, que por muchos días padeció una molesta dolencia.

Mi expresiva enhorabuena le dedico, que hago extensiva a su amante mamá, la estimada dama Adela de la Peña de Torres.

Urbano del Castillo.

Disgusto por la cesantía de una educadora

El pueblo de Los Arabos se dirige al Dr. Anaya Murillo, en favor de la Srta. Ordóñez

Texto de la instancia enviada por los vecinos del pueblo de Los Arabos, al Hon. Sr. Secretario de Educación, por conducto del señor Superintendente Provincial de Escuelas de Matanzas:

Los Arabos, 17 de abril de 1935.

Señor Secretario de Educación.

Señor: Los firmantes, autoridades, profesionales, comerciantes y padres de familia de este pueblo, a usted exponen:

Que asombro y honda impresión les ha causado al leer en los periódicos de este día que se han dado por terminados los servicios de la maestra señorita Dolores Ordóñez, que desempeña un aula de la escuela número 1 de esta cabecera, por motivos de la depuración llevada a cabo en el Magisterio de esta provincia, a causa de la pasada huelga. Que durante quince años que esa maestra viene prestando servicios en este Distrito, ha observado muy buena conducta y cumplido fielmente con sus deberes como tal maestra, sintiéndose este pueblo altamente complacido del resultado de su labor en el aula que desempeña, a extremo tal que ha sido encomiada por técnicos escolares. Que según informes de los propios técnicos esta maestra tiene suficiente capacidad para el cargo, pues así lo demuestra su buena reputación. Que podemos asegurar que en el movimiento huelguístico posiblemente haya sido la maestra menos significada, pues ni un solo alarde ni movimiento que justificara su oposición al Gobierno pudo notársele, ni pertenece a ninguna agrupación política contraria al mismo y que el día que las demás maestras de este pueblo reanudaron la labor escolar, lo hizo ella también.

Por tanto: Estimando ser ciertas las declaraciones del Hon. Sr. Secretario de Educación a quien nos dirigimos, de que la depuración iniciada es inspirada en un alto sentimiento de equidad y justicia, esperamos del mismo, la reposición de la referida maestra.

Muy respetuosamente: José Ortega, Alcalde Municipal; Narciso Elías, capitán de la Policía; Eleuterio Cordovés, Presidente de la Junta de Educación; doctor Miguel Fiol, Presidente del Partido Unión Nacionalista; doctor José A. Crucet; doctor Raúl Hernández; doctor José Jesús Anglada; doctor Santos Cárdenas; doctora María Santiuste; Augusto Ramos; Bienvenido Elías, Secretario del Ayuntamiento; Comerciantes: Ramón Barrios; Manuel Santana; Casimiro Velasco; Celestino Rodríguez; Herminio Montero; Florentino Valladares; Eloy del Valle; Eladio González; Manuel Gordillo; Cesáreo Martínez; Ceferino Guirola; Manuel Medina; Samuel Fried; Landín Delgado; Jaime León; José N. Lastra; Indalecio Benítez; Ramón Hernández; Andrés Pérez; Julián Chávez; Antonio Hernández; Bienvenido Vigoa. Padres de familia: José Cueto; Ramón López; Pascual Valdés; Clemente Aise; Rodolfo García-Luis Duarte; Francisco Ibáñez; José Perdomo; José Joaquín Rodríguez; Rafael del Pino; Nemesio la Torre; José Díaz; Francisco Secada; Bienvenido Castellón; Severino Mondéjar; Galo González; Antonio Gutiérrez; Daniel Rodríguez; Jacobo Chávez; Andrés Armengol; Andrés Ponce; Julio Núñez; Juan Pérez; Manuel Sánchez; Atanasio Corrales; Gabriel Valdés; Tomás Peláez; José Palacios; Remigio Secada; Dámaso Chávez; Tranquilino Zuaznábar; Eufemio Martiatu; Domingo Vila; Daniel Zuaznábar; José González; Ildefonso Carabeo; Nicomedes Rodríguez; Agustín Rodríguez; Rafael Hernández.

Siguen las firmas asta el número de cien, no siendo mayor el número de las mismas, para que dicha instancia llegara con urgencia a su destino.

Bienvenido Elías.

Crónica Habanera

BODA ELEGANTE

MARIA TERESA ROJAS

Plena de distinción la boda celebrada anoche en la Capilla Santa Emilia, por la cual quedaron unidos en matrimonio la bella señorita María Teresa Rojas y Lomas, y el caballeroso joven Héctor de Ayala y Saaverio.

Boda de alto rango, que congregó en la aristocrática capillita de la Creche del Vedado, una concurrencia en extremo selecta, que se reducía a los familiares e íntimos de los contrayentes.

El adorno floral, obra magnífica de los finos artistas del jardín «El Clavel», contribuyó, grandemente, a la elegancia y sencillez exquisitas que predominaron en la ceremonia.

El altar, resplandeciente de belleza, tenía en el fondo multitud de palmas arecas, y destacaban multitud de gladiolos, azucenas y dalias, distribuidos sobre el retablo en búcaros.

Preciosas jardineras, con flores como las anteriores, tapizaban la baranda del presbiterio.

La señorita Rojas hizo una novia encantadora.

Ana María Borrero, nuestra admirada artista de la moda, confeccionó, para ella, una preciosa toilette muy acertada, con su suave y grácil belleza.

Era de estilo griego y estaba interpretada en chiffón, con un gran manto que salía de los hombros.

El adorno de la cabeza, lindísimo, lo formaban tres cintas de plata, sobre las que se veía el velo, de finísimo tul ilusión.

En sus manos un ramo muy artístico, creación, también, de «El Clavel», todo a base de «easter lillies».

La respetable dama María Teresa Lomas viuda de Rojas, fué la madrina.

Y el padrino, el doctor Serafín Espinosa, tío del novio, en representación del padre de éste, doctor Julián de Ayala, que se halla ausente.

Por parte de la señorita Rojas fueron testigos, los señores Jacinto Pedroso, Enrique Saladrigas, Elías Maduro, Oscar Barceló y Néstor de Cárdenas.

Y por parte del joven de Ayala, el Marqués de Casa Núñez de Villavicencio, el doctor Francisco Pérez de la Riva y los señores Leopoldo de Goicoechea, Miguel Saaverio y Rafael de Ayala.

LOS SANTOS DEL DIA

Nos complacemos en saludar hoy, a las siguientes señoras:

En término preferente a una dama de nuestra mejor sociedad, joven y bella, Ondina de Armas de Pantín.

La señora de Pantín guarda luto reciente, por lo que pasará su día en completo retraimiento.

Ondina Piñeiro, gentilísima esposa del doctor Manuel Cores.

Ondina Pichardo de Díaz Bárcena, Ondina Pérez Lamar de Vieta, Ondina Valdés Miranda de Quintana, Ondina García de Navarro.

Ondina Dehogues de Morales, Ondina Lecuona de Guerrero y Ondina Fernández de Tapia.

Entre las señoritas: Ondina de Cárdenas, Ondina Díaz Clark, Ondina Dubrocá, y Ondina Torres.

Saludamos también en este día al distinguido caballero Isidro Olivares.

Y a los señores Isidro Jiménez Rojo, Isidro Fernández Boada, e Isidro Saiz.

EL ESTRENO DE AYER

Muy favorecido, como en sus grandes días, se vió ayer el máximo coliseo habanero teatro «Nacional».

Gustó mucho la película estrenada, «Barnum el poderoso», cuya trama, desarrollada en un ambiente pleno de interés, fué del agrado de todos.

Los principales papeles de tan emocionante cinta, están a cargo de Wallace Beery, Adolphe Menjou y Virginia Bruce.

El sábado se estrena «Rumba», magnífica interpretación de Carole Lombard y George Raft.

LOS QUE EMBARCAN

En el vapor Cuba embarcaron el lunes para los Estados Unidos, el conocido matrimonio Ernesto Batista y María de los Angeles Heydrich.

Van por una corta temporada, con su pequeña hija Isabel.

Buen viaje les deseamos.

TEMPORADISTAS

Han salido para San Diego de los Baños, en el día de ayer, el conocido caballero José Rionda y su distinguida esposa Cheché Pérez Chaumont, en unión de su encantadora hija Teresita.

Va con ellos la señora Mina Pérez Chaumont viuda de Walsh.

Grata temporada les deseamos.

LOS PRINCIPES DE RUSPOLI

En una hermosa casa de la aristocrática barriada del Vedado, calle F esquina a Once, han fijado su residencia los príncipes de Ruspoli, matrimonio que goza de muchas relaciones y afectos en esta sociedad.

Lo que ponemos en conocimiento de sus numerosas amistades.

MIERCOLES DEL JOCKEY

En gran animación, favorecido como siempre, por nuestro mundo elegante, se verá hoy, miércoles, con motivo de su día de moda, el aristocrático Jockey Club.

A las dos y media darán comienzo las carreras para las que se combinado un programa de interés general.

Después habrá baile a los acordes de la tan aplaudida orquesta de los Hermanos Castro.

Se servirá un buffet, a las ocho de la noche.

(Continúa en la página SIETE)

ALGODON
— el último "hit" de la temporada

LA Moda femenina ha catalogado en un plano superior a los vestidos de algodón, porque reunen a un bajo costo un "chic" inimitable y las ventajas indiscutibles de ser FRESCOS, LAVABLES y DURADEROS.

Nosotros, siempre atentos a las necesidades de nuestra clientela, hemos importado un amplísimo surtido de estos vestidos, que por la escrupulosa selección de nuestros compradores y por la gran cantidad adquirida, podemos ofrecer a un precio verdaderamente económico.

Los modelos ilustrados dan solamente una idea de nuestro extenso surtido.

Visitenos y vea toda la colección

Sánchez y Arano
AMISTAD Núm. 76
(frente al Ten cents de San Rafael)
A-0481 HABANA

$1.95

$2.95

$3.95

Nuestro surtido incluye:
Scattered Dot
Piqué — Voile
Muselina — Pic Pon
Seersucker — Broadcloth
Dotted Swiss — Krinkle Tone
Cord-O-Roy Matalasse
en estampaciones, a rayas, en cuadros escoceses y colores enteros, con la mayor variedad de graciosos estilos, incluyendo modelos de PLAYA, SPORT Y CALLE.

RUIZ

La MARCA de CAFE más conocida:
"EL BOMBERO"
GALIANO 120 TELEFONO: A-4076
Entremeses y Repostería Suiza, a 30 Cts. Libra

ELIXIR tónico ANTIFLEMÁTICO del Dr GUILLIÉ

Empleado, desde 1812, contra las enfermedades ocasionadas por la BILIS y las FLEMAS (Enfermedades del Hígado, Estómago, Intestinos, Corazón, Fiebres, Paludismo, Congestiones, Reumatismos).
Exigir la firma Paul GAGE
PARIS, 32, Rue de Grenelle
y en TODAS LAS FARMACIAS

Defunciones ocurridas ayer en la Habana

Policarpo Alonso, negro 95 años, Hospital C. García, Gangrena.

María Pila Losada, blanca, 57 años, Hospital C. García, Cáncer.

Luisa Guzmán, blanca, 92 años, Hospital C. García, Endocarditis.

Isabel P. Hernández, negra, 4 años Hospital C. García, Bronconeumonía.

Gregorio Pérez, blanco, 42 años, Reina 71, Tuberculosis pulmonar.

Domingo Morales, mestizo, nueve años, Cerro 416, Bronquitis.

Justo Hernández, mestizo, 14 años, Estévez 58, Bronconeumonía.

Pedro Delgado, mestizo 7 años, Hospital C. García, Espasmo de la glotis.

Luis González Nogueras, blanco, 17 años, Hospital Mercedes, Pleuresía purulenta.

Aída Felipa López, blanca, 2 meses, Hospital Mercedes, Toxi infección intestinal.

Ana Sánchez González, blanca, 18 años, clínica Fortún Souza, Litiasis biliar.

Remedios Lastra, blanca, 32 años, La Covadonga, Schoch quirúrgico.

Isabel Várelas, blanca, 50 años, Luces 1 F, Tuberculosis pulmonar.

Bárbara M. Antón, blanca, 7 años, Castillo 11, Toxi infección intestinal.

José D. González, blanco, 80 años Triscornia. Miocarditis crónica.

Juana Cabreras, negra, 40 años, San Lázaro 1 D. Peritonitis tuberculosa.

Noech Zinderman, blanca, 43 años, Sol 59, Apoplegía pulmonar.

Enrique Hernández, negro, 59 años, Velazquez 91, Esclerosis cardio vascular.

José Domínguez, mestizo, 39 años, Campament de Indigentes, Tuberculosis pulmonar.

Sergio Penajos, blanco, 72 años, Calle 15 número 107, Asistolia.

Alejandrina Santos, blanca, Cerro 440. Quemaduras.

Fernando Catalá, blanco, Marianao 18, Bronconeumonía.

EL FAMOSO FLIT MATA CHINCHES

M.E.C.D. 2016

Escenario y Pantalla

NACIOSAL: «EL PODEROSO BARNUM»

Todavía el nombre de Barnum, unido ahora al de Ringling, anuncia con clarinadas de luz Neón el circo más grande del mundo. Hasta hace pocos días aposentaba su abigarrada fauna en el Madison Square Garden de New York. Toda la urbe desfilaba por el vasto anfiteatro para abrevarse de emoción en las cinco pistas alineadas sobre la arena. El circo sigue siendo, como en el tiempo de los romanos, un espectáculo universal. Un espectáculo que no distingue edades ni jerarquías sociales. Un espectáculo integral, que no termina en el redondel donde el artista luce sus volatines, sino que se prolonga hasta las últimas gradas, en donde la curiosidad del público se vierte codiciosa y dramática.

El secreto de los Barnum, de los Bailey, de los Ringling ha consistido en pluralizar el espectáculo circense, haciendo intervenir en él simultáneamente numerosas **troupes** de artistas, cada una de las cuales contribuye a dar una sensación sinfónica al espectador. Es la sinfonía de la habilidad y de la fuerza, interpretada por una gran orquesta de hombres y animales. Por lo general los números del circo son siempre los mismos. Es esta una materia en que se progresa poco. La originalidad sólo se consigue, cuando se consigue, mediante novedades adjetivas, de detalle, de presentación. Los grandes empresarios, comprendiéndolo así, propenden al espectáculo magno e integral, multiplicando cada número en las diversas pistas como en otros tantos espejos y agrandando cuantitativamente el «show», hasta el punto que rebosa de los escenarios y se vierte pujante, arrollador, por toda la arena. Esto, a primera vista, puede dar al espectador una impresión de desconcierto y de caos. Pero como todo está presidido por una estudiada armonía, la vista se acomoda pronto y acaba por percibir no los detalles peculiares de cada número, que en realidad carecen de importancia, sino todo el espectáculo de conjunto, en su grandeza dinámica e imponente. Y es que en los espectáculos de pista—deportes, toros, pugilismo, automovilismo, circo, etc.—, lo que más seduce es la «totalidad» del espectáculo, y no sus minucias, que a lo sumo interesan al especializado, al «fanático».

Pero vengamos a la película exhibida ayer en el «Nacional». Se trata de unos cuantos episodios de la vida de F. A. Barnum, el gran promotor de espectáculos circenses, cuando iniciaba humildemente sus actividades en el Nueva York del siglo pasado.

La película carece de esa cosa casi siempre pavorosa que se llama «argumento». Es un mero acaecer de sucesos, sin más ligazón que la que le da el carácter firme, inflexible, del personaje central, ni más orden que el de la mera sucesión en el tiempo.

Barnum es un yanqui de Connecticut, con unas cuantas ideas extravagantes en la cabeza y una voluntad poderosa para realizarlas. Pertenece al divertido linaje de los embaucadores, de los charlatanes, de los «inventores». Sobre su fondo de ingenuidad, resaltan las vetas indispensables del pícaro. Pero es, sobre todo, un terco infatigable, un hombre que no se detiene ante el ridículo, ni se arredra por los fracasos.

En un tenderete del Nueva York bajo, Barnum va acumulando, pese a la oposición tenaz de su mujer, toda clase de curiosidades. Todo lo excéntrico le interesa, sea un chirimbolo, un animalito o una persona. Un día cierto pícaro le vende por cincuenta pesos el derecho a exhibir a una anciana de 190 años que, según los papeles, había sido la nodriza de Jorge Washington. Barnum, primitivo e inculto, se traga la superchería y, lo que es más curioso, se la hace tragar al público. Así se inicia como promotor abriendo el «Museo americano Barnum», que llegó a hacerse famoso. Al cabo se descubre que lo de la tal nodriza era una impostura, pues se trataba nada menos que de una esclava fugitiva. Barnum se ve obligado a suspender sus actividades para evitar caer en manos de la justicia.

Pero ello no puede ser obstáculo para un hombre de su condición. A poco resurge de nuevo su museo, anunciando el fenómeno más extraordinario del mundo: la mujer barbada. Esto da lugar a otro conflicto de Barnum con la prensa amarilla, que pretende chantagearlo. Y así, de tumbo en tumbo, Barnum va abriéndose paso con su extraña habilidad para bucear en lo teratológico.

La película termina con la apoteosis de Barnum y de su socio Walsh, que figura en la razón con el nombre de Bailey, completando el binomio de grandes espectáculos: «Barnum and Bailey».

El «film» tiene todo el interés de una vida afanosa y rica en peripecias. Si no todas las anécdotas que en ella se presentan fueron ciertas, hay que reconocer por lo menos que están muy bien traídas. Además el pintoresco fondo circense da un atractivo permanente a la acción.

El papel de Barnum lo hace Wallace Beery, que ha especializado en esta clase de tipos. Dentro de la monotonía de que ya adolecen las interpretaciones de este actor, hay que reconocer que su labor es notable.

Adolfo Menjou pone de relieve sus buenas dotes histriónicas en el dipsómano Walsh.

El «film» está presentado con gran aparato escénico.

Francisco ICHASO.

NOTAS

MAÑANA: UN DEBUT Y DOS ESTRENOS EN EL ENCANTO

Hoy se exhibe por última vez la lindísima producción Warner «Deseable», donde actúan admirablemente el favorito actor George Brent, con la lindísima Jean Muir y la escultural Verre Teasdale.

Mañana se estrena la espectacular producción Warner «Los Temerarios del Aire», brillante interpretación de James Cagney, Pat O-Brien, Maret Lindsay, F. Mc.Hugh y con el concurso del Departamento de Aeronáutica del Ejército de los E. U. de América. También se estrena la más anti-neurasténica de las comedias de los reyes de la risa, Stan Laurel y Oliver Hardy, «Manos a la obra», y en turnos elegantes de tarde y noche, un gran debut. La Empresa de este teatro, aprovechando el paso por la Habana de las famosísimas cancioneras mexicanas «Las Dos Marías», (llamadas las cancioneras de la emotividad) las presentará al distinguido público de la Habana. A pesar del alto costo y la magnitud de este programa, regirán los precios de costumbre.

James Cagney.

El lunes, 20 de mayo, día glorioso para la República de Cuba, será también para este teatro. Joan Crawford, en una película seria bastante. Si además actúa Clark Gable, es sensacional! Y si además, con ellos toma parte Robert Montgomery, entonces es colosal! Estos tres colosos de la pantalla interpretan maravillosamente la estupenda super-producción Metro Goldwyn Mayer, «Cuando el Diablo se enamora», película dirigida por W. S. Van Dyke.

DE «PRO ARTE MUSICAL»

Julieta Palavicini, la gran recitadora mexicana, ofrecerá el sábado, a las 5.30 p.m., un recital de poesías en el teatro «Auditorium». La Directiva de «Pro-Arte», deseosa de que los socios puedan admirar a la exquisita artista, ha logrado, mediante un arreglo con su empresa, que puedan asistir esa tarde, presentando el recibo del mes de abril o mayo, al igual que en los espectáculos privados de la Sociedad.

Para junio prepara «Pro-Arte» la fiesta que ofrece anualmente el curso de guitarra, que dirige la notable profesora señora Clara Romero de Nicola. Daré detalles de ella, ya que será una de las más interesantes de este género, que haya celebrado esta Scciedad.

EL GRAN ESPECTACULO DEL PRINCIPAL

El próximo sábado, a las 9 y 30 p. m. quedará inaugurada la gran temporada de alta comedia que va a iniciarse en el «Principal».

El «Principal» ha sido bellamente decorado y remozado hasta el punto de que puede afirmarse que será uno de los teatros más elegantes de la Habana. La sala y el exterior han sido pintados convenientemente por artistas especializados y los cortinajes son de positiva riqueza.

El personal del teatro, porteros y acomodadores, lucirán severos uniformes, como nota complementaria al ambiente de distinción y buen gusto que habrá de imperar en el teatro «Principal».

En cuanto al montaje escénico, puede afirmarse que sorprenderá gratísimamente al público ya que, hasta ahora, no se ha visto nada siquiera parecido. Todos los interiores y exteriores serán corpóreos, de solidez constructiva, puertas de madera, cristalería de vidrio y techos y ornamentación de yeso. Algo realmente extraordinario.

Como obra de presentación se ha escogido el estreno de «Oro y Marfil», bellísima comedia debida al ingenio de Quintero y Guillén, los popularísimos autores de la «Copla Andaluza».

En su interpretación podrá apreciar el público las excelencias del conjunto artístico que se ha organizado, en el que se destaca, como figura de primera magnitud, Blanca Erbeya, guapa y elegante y en posesión de una técnica teatral modernísima.

Desde hoy estarán a la venta las localidades para la función inaugural del sábado, pudiendo hacerse las reservaciones en la contaduría del teatro, teléfono A-6737, a los precios de un peso luneta, 60 centavos las 2 primeras filas de butacas y 40 las restantes.

«RUMBA», EL SABADO, EN EL NACIONAL

Una película con el título «Rumba», tiene forzosamente que llamar la atención del público cubano; pero si la película es interpretada por una pareja que se ha hecho famosa en la interpretación de otros bailes, es natural que la expectación aumente. Por eso, se puede vaticinar, que el sábado será día de gran lleno en el teatro «Nacional», con motivo del estreno de la película de la Paramount «Rumba», en la cual aparecen como protagonistas Carole Lombard y George Raft, cuyo éxito en «Bolero», dejó recuerdo imborrable.

Mucho se ha escrito al rededor de la película «Rumba» en los Estados Unidos. A pesar de que algunas parejas y orquestas cubanas actuaron en los teatros introduciendo la rumba, no lograron fijar la atención del público americano en nuestro baile típico, tanto como lo ha logrado la película.

Para hacer la película «Rumba», los directores de la Paramount hicieron construir villas que dieran ambiente cubano a las escenas y para ello estuvieron en la Habana, tomaron fotografías y contrataron músicos y bailarines nacionales. Entre estos bailarines figuran los conocidos Hermanos Barranco, que fueron los que durante dos meses consecutivos estuvieron ensayando a Carole Lombard y a George Raft, para que pudieran vencer las dificultades del baile. Estos Hermanos Barranco se presentarán también el sábado en el Nacional en un prólogo escénico en el que tomarán parte los músicos de la Orquesta Diplomáticos de Pego, que también fueron a Hollywood en los días en que se editó la película «Rumba».

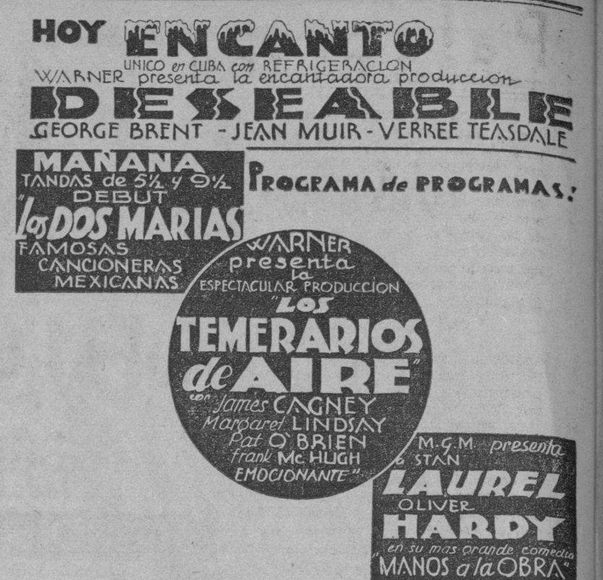

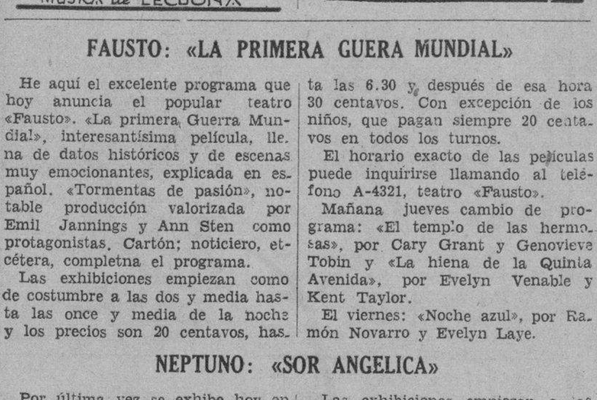

GACETILLAS

VIERNES, ESTRENO DE «LA DAMA DE LAS CAMELIAS»

Como se ha venido anunciando, pasado mañana, viernes será estrenada en el teatro «Campoamor» la magnífica super producción «La Dama de las Camelias», obra que nos llega precedida de gran fama. Unicamente elogios merece esta hermosa cinta que refleja el ambiente de la época con minucioso interés y con arte exquisito.

Los caracteres consagrados, esto es, Margarita y Armando, tienen una felicísima interpretación en la labor de Ivonne Printemps, eminente actriz de la escena francesa, y Pierre Fresnay, arrogante actor que hace una creación de su papel.

«La Dama de las Camelias» llevará numeroso público a «Campoamor», sobre todo al integrado por el elemento femenino, que irá a observar la triste odisea de los amores de Armando y Margarita.

«EL JOROBADO» O «ENRIQUE DE LAGARDERE»

Uno de los acontecimientos que harán época en estos tiempos, sin duda será el estreno en los teatros «Payret» y «Auditorium» con la regia super producción «El Jorobado» o «Enrique de Lagardere», que toma vida y forma en los lugares más pintorescos e históricos, a la vez que románticos y legendarios del París intrigante y tumultoso, del París de la aventura; de la capa y la espada, en los tiempos del gran sablista Enrique de Lagardere, una de las espadas más temidas y amadas de ese París misterioso y aventurero.

Un tipo tan arrogante como Lagardere, se ve convertido a su capricho en un despreciable jiboso, figura repugnante y escandalosa. Todo el film en sí encierra la trama delicada y sutil que le infiltrara en la novela el gran dramaturgo francés Paul Feval.

«MARIA BELEN CHACON» EN EL MARTI

El viernes próximo se anuncia en el «Martí», una gran función en homenaje al maestro Gonzalo Roig, Subirá a escena en la primera parte «El Clarín», que será cantada por Caridad Suárez y Miguel de Grandy y para la segunda parte se estrenará la revista de gran espectáculo, original de Agustín Rodríguez y José Sánchez Arcilla, con música del maestro Gonzalo Roig titulada «Perlas». Julio Richards ha montado para «Perlas» sorprendentes evoluciones. José Rivera tiene a su cargo el «atrezzo», y José Jáuregui y Nono V. Noriega, han pintado nuevas decoraciones.

Demás está decir que será pequeño el «Martí» el viernes para dar cabida al público que asistirá a esta función.

Regirán los precios de: Luneta 50 cts. Butacas 30 cts. y tertulia 15 c.

Esta noche, en la sesión d elas 8 y 45: «La Vie Havanaise».

A las 10 y 30: «María Belén Chacón», con Rita Montaner y Miguel de Grandy. Luneta 30 cts. Butacas 20 cts. y tertulia 10 cts. para cada tanda.

EXITO DE «ORO VIRGEN» EN EL CAMPOAMOR

Con gran éxito fué estrenada ayer la emocionante producción Fox «Oro Virgen», con el actor favorito de favoritos: John Boles y Claire Trevor. Además fué estrenada la graciosísima comedia de Buster Keaton «Periquete pelotero». Este programa se repite hoy en todas las tandas y mañana inclusive.

El viernes, estreno de «La Dama de las Camelias», adaptación de la célebre novela de amor de Alejandro Dumas, realizada por el genio europeo Abel Gance, e interpretada magistralmente por la notable actriz Ivonne Printems y el gran actor Pierre Fresnay.

El martes próximo, la fantasía más grandiosa de este año y de cualquier año: «Chu Chin Chow».

Ernesto P. Smith, siempre a caza de novedades para los favorecedores de este teatro, acaba de celebrar importante contrato con el mejor circuito de Variedades de los Estados Unidos: Franchon and Marco, cuyo sensacional espectáculo será presentado en breve.

NACIONAL: «BARNUM EL PODEROSO»

Un gran éxito!... so nlas tres palabras con que puede sintetizarse el resultado del estreno ayer en el teatro Nacional, de la película «Barnum el poderoso», y decir otra cosa, sería imposible, porque la palabra «éxito» va unida desde hace muchos años al nombre Barnum, ya que éste significa la mejor y más grande organización de espectáculos que se ha conocido en el mundo a través de los años.

«Barnum el Poderoso» es una recopilación de los principales incidentes del hombre de férrea voluntad, que logró realizar el sueño dorado de su vida, formando el conjunto de espectáculos más heterogéneo que existe, porque el Circo Barnum, no es un circo, es un pequeño mundo en que se ofrecen, bajo la denominación de circo, las más raras y policrómicas exhibiciones. Desde el rugiente león, al paciente elefante, a la adiposa mujer que exhibe su asfixiante personalidad en una tarima, desde el payaso que oculta sus propias penas para distraer las ajenas, hasta el hombre temerario que se convierte en bala de cañón, de todo hay en el Circo Barnum, que nos muestra la película «Barnum el Poderoso», pero además de eso, la película es doblemente atractiva, porque hay argumento interesante y sensacional basada en la vida íntima del propio empresario. El más popular de todos los empresarios.

Hoy se repite «Barnum el Poderoso» en el Nacional, y aunque, por el nuevo plan de la empresa, de renovar frecuentemente su cartel, se exhibirá solamente hasta el viernes, creemos que debía seguir en el programa por lo menos hasta la matinée del domingo, ¿qué niño habrá en la Habana que no quiera ver el Circo Barnum?...

Las exhibiciones comienzan, como de costumbre, a las tres y media. Y los precios son 40 cts. hasta las 6:30, y 50 desde esa hora en adelante. Los niños pagan solamente 20 cts. todos los turnos.

El sábado, estreno de «Rumba», por Carole Lombard y George Raft, con un prólogo escénico en el que toman parte los Hermanos Barranco y la Orquesta Diplomáticos de Pego.

FAUSTO: «LA PRIMERA GUERA MUNDIAL»

He aquí el excelente programa que hoy anuncia el popular teatro «Fausto». «La primera Guerra Mundial», interesantísima película, llena de datos históricos y de escenas muy emocionantes, explicada en español. «Tormentas de pasión», notable producción valorizada por Emil Jannings y Ann Sten como protagonistas, Cartón; noticiero, etcétera, completna el programa.

Las exhibiciones empiezan como de costumbre a las dos y media hasta las once y media de la noche y los precios son 20 centavos, hasta las 6.30 y después de esa hora 30 centavos. Con excepción de los niños, que pagan siempre 20 centavos en todos los turnos.

El horario exacto de las películas puede inquirirse llamando al teléfono A-4321, teatro «Fausto».

Mañana jueves cambio de programa: «El templo de las hermosas», por Cary Grant y Genovieve Tobin y «La hiena de la Quinta Avenida», por Evelyn Venable y Kent Taylor.

El viernes: «Noche azul», por Ramón Novarro y Evelyn Laye.

NEPTUNO: «SOR ANGELICA»

Por última vez se exhibe hoy en el teatro «Neptuno» la admirable y admirada película «Sor Angélica», producción española, que ha obtenido el más resonante éxito en la actual temporada cinematográfica. Otra atracción en el programa es la película titulada «Frente al destino», valorizada por su interesante argumento y por la actuación de Charles Bickford y Jean Parker a cuyo cargo están los papeles centrales.

Las exhibiciones empiezan a las dos y media y continúan hasta las once y media de la noche. Los precios 20 centavos mayores y niños a todas horas del día o la noche.

Para mañana jueves se anuncia otro gran estreno: el de la película «La Viuda Alegre», en la cual Maurice Chevalier y Jeanette Mac Donald se anotan envidiable éxito.

«Neptuno» tiene en cartera importantes programas para fechas próximas, sosteniendo así la predilección del público.

TRIANON: «EL AMOR NUNCA SE ENGAÑA»

En la tanda de las 4: Silvia Sidney y Fredric March en la cinta Paramount «En malas compañías», revista Metro y la producción de Adolfo Menjou y Elissa Landi «El amor nunca se engaña».

A las 8.30: «En malas compañías».

En la de 9.45: revista Metro y «El amor nunca se engaña».

Mañana: «El templo de las hermosas», por Cary Grant y Genevieve Tobin y «El mundo de las mujeres», por George Bancroft.

Viernes: «Cuatro ases», por Robert Young.

Para sábado y domingo se anuncia «El poderoso Barnum», por Wallace Beery y Adolfo Menjou.

REGINA: «EL CAPITAN DE COSACOS»

Un lleno hubo ayer en «Regina» con la presentación de la última y mejor película de José Mojica titulada «Un capitán de Cosacos». Comparten con él sus glorias el tenor Tito Coral, Mona Maris y Rosita Moreno. Bellas romanzas rusas canta Mojica en ésta su mejor producción. Además «Aprendió de los marinos», colosal, por Clara Bow. El cartón «La revista mágica» y la Revista Universal completan el programa.

Precios 15 centavos luneta mayores hasta las 6 y media y 20 centavos después.

Mañana: «Frente a su destino» y «Sor Angélica», a petición.

Sábado y domingo: «La vida es sabrosa» y «La maldición del hindú».

AUDITORIUM: HOMENAJE A HILDA SALAZAR

El teatro «Auditorium», de Calzada y D, Vedado; teléfono F-4455, en su tanda corrida de 4.00 a 7.00 presenta un gran programa: a petición «El Tango en Broadway», por el popular Carlos Gardel; revista Fox y estreno de la magnífica película Paramount «El templo de las hermosas», por Cary Grant, Genevieve Tobin, Helen Mack y Wampas Stars of 1934. A las 8.30 función extraordinaria en homenaje de despedida a Hilda Salazar, dando comienzo con «El tango en Broadway» y a las 9.45: Celinda; Elpidio y Margot; Carmen Strabaus; René y Estela; Bola de Nieve; David Rendón; Hilda Salazar y la famosa orquesta de los Hermanos Le Batard y la película «El templo de las hermosas».

Mañana y el jueves: a las 4.00 y 8.30: «Aquí está mi corazón», por Bing Crosby y Kitty Carlisle, y a las 5.15 y 9.45: estreno en Cuba de la grandiosa película totalmente hablada «El Jorobado» o «Enrique de Lagardere»

PRADO: «CARAVANA»

Ayer se estrenó con gran éxito en el cómodo y ventilado teatro «Prado», de Prado y Trocadero, la nueva producción musical de la Fox «Caravana». La partitura fué escrita especialmente para la obra por Heyman, llevado a Hollywood especialmente con ese objeto. Los tres números más destacados son «Canción del vino», interpretada tanto vocalmente como en el violín por Charles Boyer, el favorito actor europeo; un número de baile sumamente pegajoso titulado «Ha-cha-cha», y la más alegre de todas, «Soy feliz». Además del simpático actor Charles Boyer figuran en el reparto Loretta Young, la actriz de aristocrática belleza; Jean Parker y Phillips Holmes, así como más de mil extras. Esta película se pasará en los turnos preferentes de 3.30, 6.30 y 9.30.

«El ciclista», deliciosa y simpática comedia por el más popular de los cómicos, Joe E. Brown (Bonaza), cubre los turnos de 2.15; 5.00 y 8.30, completándose el programa con una variedad musical y un cartón.

PAYRET: «CUANDO UNA MUJER QUIERE»

Ultimo día del gran programa Metro y Columbia. Estreno de una copia nueva de la linda película oablada en español titulada «El presidio», por José Crespo, Juan de Landa y Luana Alcañiz; y Columbia presenta «Cuando una mujer quiere», por Fay Wray. Una comedia y una revista completan el programa.

Precios: 20 centavos luneta, butaca o asiento de palco mayores, hasta las 6 y media y 30 centavos después. Niños 15 centavos. Tertulia o paraíso 10 centavos.

Mañana «El Jorobado» o «Enrique de Lagardere» y «Su Majestad, Mr. Kelly».

El lunes 20 de Mayo se estrena en Cuba la linda película de Ramón Pereda con música de Lecuona «Payasadas de la vida» ¡Colosal! ¡Emocionante!

RIVIERA: «LOS CUATRO ASES»

Hoy en las tandas de 5:15 y 9:45 se estrena la gran producción de la Metro interpretada por Robert Young y Betty Furnes que se titula «Los cuatro ases», revista y cartón. A las 4:15 y 8:15 «Encadenada» por Joan Crawford.

Mañana: matinée a la 1:30 se estrena la gran producción de la Metro interpretada por Robert Young y Bette Furnes que se titula «Los cuatro ases», Episodio 6 de la emocionante serie «El caballo infernal» por Harry Carey exhibiéndose, además, la grandiosa producción interpretada por Clark Gable, William Powell y Myrna Loy que se titula «Por sendas distintas», revista y cartón.

Mañana viernes: estreno de la grandiosa producción de la Metro interpretada por Ramón Novarro y Evelyn Laye que se titula: «La noche azul».

Pronto: «Explotadoras de 1935», por Dick Powell.

CARTEL DEL DIA

POR LOS TEATROS

MARTI:—La Vie Havanaise y María Belén Chacón.

POR LOS CINES

ENCANTO: A-4433.—A todas horas: Deseable, con Jean Muir y George Brent, comedia y revista.

NACIONAL: A-3730.—A todas horas: Barnum el poderoso, con Wallace Beery, comedia y revista.

CAMPOAMOR: A-7054. — A todas horas: Oro virgen, con Claire Trevor y John Boles, comedia y revista.

FAUSTO:—La primera guerra mundial y Tormentos de pasión.

NEPTUNO:—Sor Angélica y Frente al destino.

TRIANON:—El amor nunca muere y En malas compañías.

REGINA:—Un capitán de cosacos y Aprendió de los marinos.

RIALTO:—Un capitán de cosacos y Aprendió de los marinos.

AUDITORIUM—El tango en Broadway y El templo de las hermosas.

PRADO:—Caravana y El ciclistta.

PAYRET:—Cuando una mujer quiere y El presidio.

RIVIERA:—Los cuatro ases y Encadenada.

FLORENCIA:—Por sendas distintas y Lo que toda mujer sabe.

OLIMPIC:—Naná y Consejo a los enamorados.

LIRA:—Mujeres peligrosas y Locura errante.

MENDEZ:—La edad de la inocencia y El monstruo en acecho.

LARA:—Tango y Smoky.

VERDUN:—Qué trabajo y Cuando el amor muere.

CUBA:—Espionaje y Aquí viene la armada.

ROJO:—Gente de arriba y Barreras infranqueables.

BELGICA:—Paso a un valiente y Perdidos en la selva.

VIOLETA:—Una mujer para dos y El tango en Broadway.

VEDADO:—El crimen del Vanidades y Fuga apasionada.

MODERNO:—El hombre que reclamó su cabeza y Crimen sin pasión.

TRIANON:—El amor nunca muere y En malas compañías.

REGINA:—Un capitán de cosacos y Aprendió de los marinos.

RIALTO:—Un capitán de cosacos y Aprendió de los marinos.

AUDITORIUM—El tango en Broadway y El templo de las hermosas.

PRADO:—Caravana y El ciclistta.

PAYRET:—Cuando una mujer quiere y El presidio.

RIVIERA:—Los cuatro ases y Encadenada.

FLORENCIA:—Por sendas distintas y Lo que toda mujer sabe.

OLIMPIC:—Naná y Consejo a los enamorados.

LIRA:—Mujeres peligrosas y Locura errante.

MENDEZ:—La edad de la inocencia y El monstruo en acecho.

LARA:—Tango y Smoky.

VERDUN:—Qué trabajo y Cuando el amor muere.

CUBA:—Espionaje y Aquí viene la armada.

ROJO:—Gente de arriba y Barreras infranqueables.

BELGICA:—Paso a un valiente y Perdidos en la selva.

VIOLETA:—Una mujer para dos y El tango en Broadway.

VEDADO:—El crimen del Vanidades y Fuga apasionada.

MODERNO:—El hombre que reclamó su cabeza y Crimen sin pasión.

UNIVERSAL:—Encantados de la vida y Héroes del progreso.

INGLATERRA:—Cuando New York duerme y Del mismo barro.

WILSON:—Cuando New York duerme y Del mismo barro.

ACTUALIDADES:—Luces de Buenos Aires y El hombre del bosque.

ESMERALDA:—Drácula y El misterio de la selva.

MARAVILLAS:—Caravana de bellezas y La espía número 13.

BOHEMIA:—La bailarina y Encadenada.

IMPERIO:—Hoopla y Receta para la Felicidad.

RIALTO: «UN CAPITAN DE COSACOS»

Muy animado se vió ayer «Rialto» con la exhibición de la bella producción de José Mojica titulada «Un capitán de cosacos» en la que trabaja también la encantadora Rosita Moreno, y la interesante actriz Mona Maris. Un delicioso argumento y una música exquisita. Además se exhibe «Aprendió de los marinos» por la sugestiva Clara Bow.

Se completa el programa con un bonito cartón, y una revista.

Precios: A todas horas 20 cts.

Mañana: a petición de numerosas personas: «Sor Angélica» y «Frente al destino». Sábado y domingo La vida es sabrosa» y «La maldición del Hindú».

El lunes 20 de mayo: «La viuda alegre».

FLORENCIA: «POR SENDAS DISTINTAS»

En función de 2 a 11:30 y a los precios de 10 cts. mayores y 5 cts. niños hasta las 6:30, y después mayores 15 cts. y niños 10 cts., se exhibe en este magnífico cine «Florencia» de San Lázaro y San Francisco, teléfono U-6758 un estupendo y atractivo programa. Comedia y Metrotone. Sorprendente y bella producción «Lo que toda mujer sabe» de Helen Hayes. Colosal y valiosa superjoya «Por sendas distintas» de Clark Gable. Mañana: la obra cumbre del cine español «Sor Angélica» y «Locura errante».

OLIMPIC: «NANA»

No hay programa que mejore al que hoy presenta el gran cine «Olimpic» de Ave. Wilson y B, en el Vedado, el de mejor temperatura, la más clara proyección y el mejor sonido. Hasta las 6:30 mayores 15 cts. y después 20 cts. Niños y tertulia a todas horas 10 cts. En tandas elegantes de 5:15 y 9:45 comedia y variedades. Monumental superjoya, basada en la novela de Alejandro Dumas «Naná» de Ann Sten y Phillips Holmes. A las 6:30 y 8:30 comedia y variedad. Soberbia producción «Consejo a los enamorados» de Lee Tracy y Sally Blane. Mañana: «El diario de una huérfana» y «La amante indómita».

LIRA: DOS REGIAS PELICULAS

Dos monumentales y valiosísimas películas forman el programa que para hoy se anuncia en este simpático y confortable cine «Lira» de Industria y San José, teléfono M-4474. Hasta las 6:30 luneta 10 cts. y después mayores 15 y niños 10 cts. Comienza con estreno Noticiero asuntos mundiales. Regia y brillante super-joya «Mujeres peligrosas» de Warner Baxter y Rosemary Ames. Maravillosa y muy interesante producción «Locura errante» de Richard Dix y Dorothe Wilson. Mañana: «Paz en la tierra» y «Nada más que una mujer».

MENDEZ: «LA EDAD DE LA INOCENCIA»

Magistral el programa que hoy na combinado la empresa de este gran cine de Santa Catalina y Juan Delgado en Santos Suárez, teléfono I-7325, con las mayores comodidades, temperatura, perfecto sonido y la más clara proyección. En tanda y noche, comedias y cartones. Sensacional y emocionante atracción «El monstruo en acecho» por un reparto especial. Maravillosa superjoya de argumento valioso «La edad de la inocencia» de John Boles e Irene Dunne. Mañana: «Molino rojo» de Constance Bennett y «El último caballero» de George Arliss

LARA: «TANGO» Y «SMOKY»

Hoy dos soberbios estrenos en el «Lara», el céntrico y concurrido cine, teléfono A-1542 y no dudamos habrá de verse invadida de público su confortable sala, ante programa tan valioso y atractivo. Función corrida desde las 2 a las 11:30, con comedia y variedad. Preciosísima y exquisita super joya «Tango», que ha abtenido éxito resonante, en español, por Alberto Gómez y Libertad Lamarque. Soberbia e interesante producción «Smoky» de Víctor Jory. Mañana, «Tres Lanceros de Bengala», la película cumbre del año y «Ahora y Siempre», de Shirley Temple.

VERDUN: «QUE TRABAJO»

Una grandiosa función presenta la empresa del concurrido teatro «Verdun», con el maravilloso estreno de la super producción dramática secundada magistralmente por Jimmy Sabo y Dorothy Darling, «¡Qué Trabajo!» además se pondrá la bonita joya un valioso argumento titulada «Cuando el Amor Muere», por Binnie Barnes y rank Morgan, revistas, cartones y comedias. Los precios serán, matinée y tanda 5 centavos todos. Por la noche, mayores 10 centavos. Niños 5 centavos, mañana, «El Encanto del Hogar» y «Escándalo».

(Más GACETILLAS en la página SIETE)

M.E.C.D. 2016

Palacio

INACTIVIDAD

Muy tranquilas transcurrieron las horas de ayer en Palacio, debida a la casi festividad del día.

El Presidente de la República, sus familiares y los miembros del Consejo de Secretarios concurrieron desde las primeras horas de la tarde al Capitolio para presenciar la llegada del tren aéreo.

Por esta razón vacaron las oficinas palatinas desde temprano.

UNA AUDIENCIA

El Jefe del Estado sólo concedió audiencia al señor W. Lombardi, de Boston, a quien acompañaba el representante en la Habana de la United Press, señor L. S. Haas.

La entrevista giró sobre asuntos particulares.

DOS SECRETARIOS

Los secretarios de Agricultura, señor Carlos Rionda, y de Comercio, Dr. Antonio Beruff, conferenciaron con el Presidente.

EL CORONEL DESPAIGNE

Con objeto de entrevistarse con el Jefe del Estado, estuvo en Palacio el Secretario de Hacienda, coronel Manuel Despaigne.

Hablando con los periodistas el Ministro de las Finanzas, manifestó que se viene trabajando activamente en la confección de los próximos presupuestos, añadiendo que al presente algunas secretarías han enviado ya los anteproyectos correspondientes a sus departamentos.

EL GOBERNADOR DE LA HABANA

Estuvo en Palacio el coronel Baizán, Gobernador de la Habana, y dijo que, habiendo formado parte de la excursión a Oriente del Partido Unión Nacionalista, presidida por el señor Justo Luis del Pozo, podía asegurar que en todas partes habían sido objeto de grandes muestras de entusiasmo.

Añadió que los problemas del Partido Nacionalista en Camagey y Oriente, habían quedado resueltos como consecuencia de la excursión.

EL GUITARRISTA GELABERT

Con el Secretario de la Presidencia, Dr. Agustín Acosta, se entrevistó ayer el popular concertista de guitarra, señor Gelabert.

NUEVO ADMINISTRADOR DE MAZORRA

El Presidente de la República firmó ayer un decreto designando al señor Enrique Maza para desempeñar, en comisión, el cargo de administrador del hospital de dementes de Mazorra.

El señor Maza desempeña un alto cargo en el Palacio Presidencial.

APIOLINA
CHAPOTEAUT
CURA RETARDOS
DOLORES MENSTRUALES
En todas las Farmacias
SALUD DE LAS SEÑORAS

LLEGO A ILOPANGO LA ESCUADRILLA MILITAR DE LOS ESTADOS UNIDOS

SAN SALVADOR, mayo 14. (AP.)—La escuadrilla de aviación de la armada de los Estados Unidos que está realizando el periplo de la América Central, descendió hoy en el Lago de Ilopanga. La componen nueve máquinas, que permanecerán aquí dos o tres días.

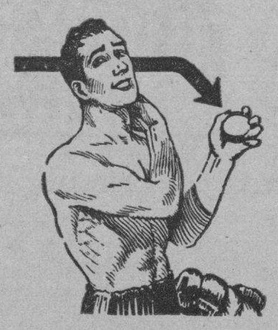

Los Músculos

- - estropeados por el ejercicio y por el trabajo - - agradecen el profundo alivio y elasticidad que les trae PENETRO - - el Bálsamo Penetrante.

PENETRO es indispensable para atletas y deportistas y no debe faltar en ningún hogar.

Nada penetra como

PENETRO

El Bálsamo Penetrante

OJO—Guarde las cubiertas vacías de PENETRO y de las Creaciones de Belleza BLANCO Y NEGRO si desea participar en los premios de $1200.00 ORO que Plough ofrece este año SIN CONCURSO. Para más detalles, infórmese en las farmacias o diríjase a Plough, Box 377, Memphis, Tenn., U. S. A.

GACETILLAS

CUBA Y ROJO: PRECIOSO PROGRAMA HOY

En el popular y simpático cine «Cuba», de Suárez y Corrales, teléfono M-8970, con su nuevo y valioso equipo sonoro, anuncia para hoy a las 5 y 8:15 un estupendo y movido programa, con precioso cartón. Maravillosa super joya «Espionaje», de Kay Francis y Leslie Howard. Soberbia producción «Aquí Viene la Armada», de James Cagney y Pat O-Brien. Mañana, «El Angel del Arroyo» y «Una Mujer fué la Causa».

En el concurrido cine «Rojo», de Monte y Anton Recio, teléfono M-4794, se han seleccionado para hoy, en tanda y noche dos bellísimas y valiosas películas, comenzando con comedia y variedad. Magistral joya «Gente de Arriba», de Warren William.Suntuosa y valios'sima producción «Barreras Infranqueables» de Paul Muni y Bette Davies. Mañana, «A Costa de su Honor» y «El Agua en el Suelo».

BELGICA Y VIOLETA: DOS REGIAS CINTAS

«Bélgica», el concurrido cine de las familias, teléfono A-918, con su valioso equipo sonoro, buena proyección y la mejor temperatura, cuenta para hoy en tanda y noche con dos valiosas películas. Comienza con comedias y varieda. Soberbia producción «Paso a un Valiente», de Victor Mc Laglen. Sensacional e interesante atracción «Perdidos en la Selva», de Clyde Beatty. Mañana, «Luces de Buenos Aires» y «El Tango en Broadway», ambos de Carlos Gardel.

«Violeta», teléfono M-3238, con sus variados y valiosos programas llenan a diario su confortable sala de exhibición. Para hoy se ha combinado un bonito programa, comenzando con comedias y variedades. Regia y valiosa joya «Una Mujer para Dos», de Fredrick March. Jujosa y exquisita producción con bellas canciones «El Tango en Broadway» de Carlos Gardel. Mañana «Capitán Jericó» y «El Tango en Broadway».

VEDADO: PROGRAMA MUSICAL

Un regio homenaje a la música moderna, americana, se le rinde hoy en el concurrido cine «Vedado», de la calle B, entre 27 y 29, en el Vedado, con el teléfono F-3128, exhibiéndose de 5 a 8 y de 8:30 a 11:30, dos colosales producciones musicales, que gustarán enormemente: «Fuga Apasionada», por Bing Crosby y «El Crimen del Vanidades», por Carl Brisson. Por la tarde, luneta 10. Niños y tertulia 5, y por la noche, luneta 15. Niños y Tertulia 10. Mañana, junto con «Fuga Apasionada», «La Mujer Blanca», por Carole Lombard y para el sábado, «El Chico Millonario», por Eddie Cantor y regalo de fotos de Sylvia Sidney.

MODERNO: «EL HOMBRE QUE RECLAMO SU CABEZA»

Para hoy está señalado el estreno de la grandiosa producción Universal, que la crítica americana la clasificó con 5 estrellas, la más alta distinción que se ha hecho a película alguna, se titula «El Hombre que Reclamó su Cabeza», de Claude Rains, Joan Bennett y Lionel Atwil; completa el programa la cinfa «Crimen sin Pasión», de Claude Rains y Whitney Bournes; la cinta cómica «El Hombre vice-versa»; y el asunto mundial «Parece Increíble». Luneta hasta las 6:30, 10 centavos; después 15 centavos; niños 10 centavos. Mañana, «El Hombre que Reclamó su Cabeza» y «Crimen sin Pasión». Viernes, «Melodrama Trasatlántico» de Nancy Carroll, Gene Raymond; «Las Doce en Punto», de Richard Barthelmess y Ann Dvorack.

UNIVERSAL: GRANDIOSO PROGRAMA

Están de plácemes los asiduos concurrentes a este gran cine «Universal», ante el grandioso y muy valioso programa que para hoy se anuncia en función de 1 a 6 y de 6:30 a 11:30, con dos preciosas comedias. Magistral super joya «Encantados de la Vida», de Dick Powell. La sensacional serie en 12 episodios que se exhibirá completa «Héroes del Progreso», de Tom Thyler y William Desmond. Mañana, «Pégame Otra Vez» y «El Incomparable Elmer». Viernes, «El Hombre que Reclamó su Cabeza» y «Hubo que Casarlo».

INGLATERRA: «CUANDO NEW YORK DUERME»

San Rafael y Consulado, M-5527; 10 centavos de 1:30 a 6:30 y 15 centavs después; niños 10 centavos a todas horas.

Hoy, tarde y noche, revista, variedad y el cartón «La Gran Opera» y York Duerme», regia joya extraordinaria por Spencer Tracy, Shirley las super producicones «Cuando New Temple y Helen Twelvetrres; y «Del mismo Barro», magistral film, toda dialogada en español, por Juan Torena, Carlos Villarías y Mona Maris. A las 5 p.m. «Cuando New York Duerme» y «Del mismo Barro». Mañana, regio programa. Viernes, «Voluntad Esclava», por John Halliday, y «Ahora y Siempre», por Shirley Temple, Carole Lombard y Gary Cooper. Sábado próximo, «Melodrama Trasatlántico, por Nancy Carroll y Gene Raymond.

WILSON: «CUANDO NEW YORK DUERME»

Belascoaín y San Rafael, U-5863; 10 centavos de 1:30 a 6:30 y 15 centavos después. Niños 10 centavos a todas horas.

Hoy, tarde y noche, revista; la variedad «Encantos de Irlanda» y el cartón «El Violinista Gitano» y las super producciones «Cuando New York Duerme», regia atracción suprema por Spencer Tracy, Shirley Temple y Helen Twelvetrees y «Del mismo Barro». Mañana, regio programa. Viernes, «Voluntad Esclava», por John Halliday y «Ahora y Siempre», por Shirley Temple, C. Lombard y Gary Cooper. Sábado, «Melodrama Trasatlántico», estupenda producción por Nancy Carroll y Gene Raymond.

ACTUALIDADES Y ESMERALDA: GRAN PROGRAMA

En el simpático coliseo «Actualidades», de Monserrate 8 y 10, teléfono M-5575, serán hoy exhibidas, en tanda y noche dos suntuosas y bellas películas. Precios damas y niños a todas horas 5 centavos. Da comienzo con comedia muy divertida y variedad. Una de las más grandiosas joyas del habla española «Luces de Buenos Aires», de Carlos Gardel. Interesantísima producción «El Hombre del Bosque», de Noah Beery. Mañana «Nana» y «Las Apariencias Engañan».

«Esmeralda», de Monte 242, teléfono A-9069, anuncia para hoy, en tanda y noche dos monumentales películas llenas del mayor atractivo. Este cine cuenta con los adelantos más modernos del cine. Comienza con preciosa comedia y variedad. La soberbia atracción llena de intensas emociones «Drácula», de Bela Lugosi. Monumental joya «El Misterio de la Selva», sensacional. Mañana, «Qué Trabajo».

Ayude a Sus Riñones

No Tome Drogas Drásticas

En sus riñones hay unos nueve millones de diminutos tubos uriníferos o filtros que usted pone en peligro al descuidarlos o al tomar drogas drásticas e irritantes. ¡Tenga cuidado! Si a causa del mal funcionamiento de los riñones o de la vejiga sufre usted de micciones nocturnas que lo obligan a levantarse, de dolores en las piernas, nerviosidad, desvanecimientos, rigidez muscular, reumatismo, lumbago, neuralgias, ardores en la uretra, picazón, escozor, acidez o pérdida de la vitalidad, no pierda un instante: tome el Cystex, nuevo descubrimiento de un médico para aliviar, tonificar, limpiar y reponer los riñones irritados y adoloridos. Comienza a obrar a los 15 minutos de tomarse, y renueva la salud, la juventud y la vitalidad en 48 horas. El Cystex no cuesta más que unos cuantos centavos por cada dosis, y se garantiza que le aliviará sus sufrimientos en una semana o se le devuelve su dinero. En todas las boticas.

Si su droguista no lo tiene, escriba a J. Casanova, Apartado 1204, Habana.

"Regularice sus intestinos"

—le dirá su propio médico

"y verá usted cuantas molestias se evita—y qué bien se siente."

"La verdad lisa y llana"—le dirá francamente su propio médico de familia—"es que mucha gente se siente desganada, sin energías, indispuesta con frecuencia, vencida, porque tiene los intestinos sucios." Ni más ni menos. De ésto proviene la mayoría de los males, a veces graves.

Y lo peor es que muchas veces, creyendo conseguir la limpieza tan necesaria, hay quien recurre a purgantes drásticos, no sospechando que les perjudican las delicadas mucosas intestinales—¡empeorando el mal en vez de corregirlo! En cambio, las Píldoras de Brandreth, siendo puramente vegetales, son de acción suave, pero completa. Obran solamente sobre el intestino grueso. No interrumpen la digestión.

Miles y miles, en todas partes del mundo, toman las famosas Píldoras de Brandreth regularmente, porque saben que al mantener la regularidad intestinal ayudan su bienestar físico: consiguen despejo mental, disposición vigorosa y optimista, vista límpida, piel tersa. Y las Píldoras de Brandreth son realmente un auxiliar de confianza. Recuerde que son puramente vegetales. Más suaves que purgantes: y más eficaces que laxantes. No demore en tomarlas. Pídalas en las buenas farmacias—y no admita sustitutos.

Crónica Habanera

(Continuación de la pág. 8)

EN SUS QUINCE

Un día de gratas satisfacciones será el de hoy para la encantadora señorita María Isabel Roqué y Casuso, hija de los distinguidos esposos Diego Roqué y Pucha Casuso.

Cumple los suspirados quince años, para celebrar los cuales tendrá una fiesta de ocho a doce de la noche en el Lawn Tennis Club, la aristocrática sociedad del Vedado.

Fiesta de juventud, que será amenizada por la Orquesta «Siboney», tan celebrada.

Mañana la reseñaremos.

MIRAMAR YACHT CLUB

Una gran fiesta viene organizando el Miramar Yacht Club, para el lunes próximo, con motivo de inaugurar la Temporada Oficial de Verano de 1935.

Consistirá en un almuerzo bailable que dará comienzo a la una de la tarde, el que será amenizado por la magnífica Orquesta Le Batard y por dos sones.

También habrá distintos eventos deportivos, en los que tomarán parte entusiastas socios de aquella sociedad.

Como fiesta oficial del Club, no se permitirán invitaciones para este almuerzo, que promete resultar lucidísimo y muy animado, dado el entusiasmo que se advierte entre los socios y sus familiares.

Las reservaciones deberán hacerse antes de la una de la tarde del día 19 de mayo.

GRAN COMPAÑIA DE REVISTAS

Una gran atracción próximamente, en el bello teatro «Campoamor».

Ernesto P. Smith, el popular y activo empresario del magnífico coliseo de Industria y San José, ha firmado contrato con Fanchon y Marco, los famosos productores de revistas americanas, por el cual nuestra sociedad amante de lo bueno, tendrá oportunidad de admirar un espectáculo de arte, lujo y belleza.

El debut será el miércoles 29 del corriente.

En próximas notas nos referiremos nuevamente a la revista de Fanchon y Marco, sobre la que nos llegan muchos detalles de interés general.

INAUGURACION DE TEMPORADA

Gran interés ha despertado en la sociedad habanera, la nueva temporada de comedia que, a partir del próximo sábado, ofrecerá el bello y elegante Principal de la Comedia.

Una temporada de arte, de las que gustan a nuestro público.

La hermosa sala del Principal, remozada en todo su interior, y embellecida elegantemente, será nuevamente punto de reunión de nuestras familias distinguidas.

Como anunciamos ayer, la obra que se pondrá en escena la noche de la inauguración, titulada «Oro y Marfil», será interpretada por un elenco muy notable de artistas, entre los que descuella, con su gracia inimitable, la excelente primera actriz, Blanca Ebeya.

Desde hoy estarán a la venta las localidades para esta función, a la que auguramos un éxito grandioso.

BODA

El próximo día tres contraerán matrimonio ante el notario doctor Virgilio Sánchez Curbelo, la señorita Celia Martín Navarrete y el joven Federico Ferrer López.

Testigos por ella: los doctores Francisco Blanco, Magdaleno Chils, Heriberto García y el señor Valeriano Suárez.

Por él: Víctor Llano, administrador del hospital «Freyre de Andrade»; Sergio Leal, Leopoldo Suárez Solar y el doctor Julio Fernández Criado.

DE REGRESO

Tras corta ausencia, ha regresado ayer de Santiago de Cuba, el joven galeno doctor Rafael Calvó, conocido especialista, bien querido jefe de internos del Hospital Municipal.

Bienvenido.

«CUBA NUEVA»

La floreciente asociación de las márgenes del río Almendares, «Cuba Nueva», conmemorará el día 19 del mes en curso el cuadragésimo aniversario de la muerte de Martí.

Loable iniciativa, que debe servir de estímulo para todos los amantes de nuestra nacionalidad, es la de no desaprovechar oportunidad alguna para mantener viva en la conciencia colectiva la imagen de los hombres que echaron los cimientos a la Patria.

«Cuba Nueva» lo ha entendido así y se propone ser el portavoz que recuerde a las generaciones presentes los grandes heroísmos de las pasadas.

Con el acto del día 19 comenzará esta asociación su interesante labor patriótica y por su tribuna irán desfilando los oradores de hoy encargados de destacar la personalidad de los valores de ayer; y con singular e indiscutible acierto han escogido la figura del Apóstol para que sea la inicial de tan plausible obra.

Próximamente daremos a conocer el programa por el que se regirá dicho acto.

DE TEMPORADA

Se encuentra en la Habana desde el viernes, los jóvenes y estimados esposos Ernesto García Rameau y Bebita Vignau, quienes han venido de Camagüey, donde residen, para pasar una temporada en la residencia de sus padres, el conocido comerciante Juan Vignau y su interesante esposa Carmen Angulo.

Reciban nuestro afectuoso saludo de bienvenida.

ONOMASTICO

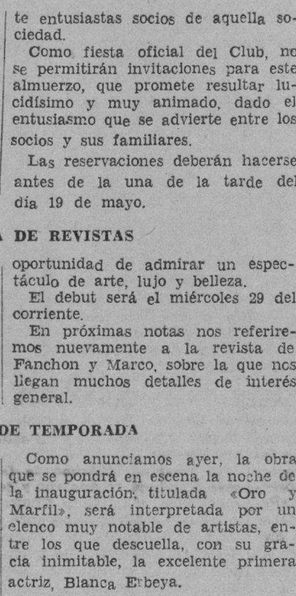

En días pasados cumplió los quince años la simpática jovencita Caridad Iglesias y García Rivero, hija del señor Celestino Iglesias, Primer Teniente del Ejército y de su esposa Severina García Rivero. Felicidades.

SANATORIO

PARA ENFERMEDADES NERVIOSAS Y MENTALES DEL

DR. ARMANDO DE CORDOVA

Profesor de Enfermedades nerviosas y mentales de la Universidad Nacional

En una extensión de una caballería de tierra, con frondosa arboleda y jardines, donde los pacientes pueden hacer vida al aire libre. Arroyo Arenas.—Kilómetro 17 de la Carretera Central. Teléfono número 26.

Consultas en la Habana: Industria 122 esq. a San Miguel. Lunes, miércoles y viernes, de 3 a 5 y en el Sanatorio por la mañana.—Teléfono: A 6674.

Lea y Anúnciese en el periódico AVANCE

1 Traje de Crash de lino Inglés, Modelo lo más nuevo de la Temporada. Igual al diseño.

De 1 a 8 años **$2.00**

De 9 a 10 **$2.25**

EN TODO MAYO FORMIDABLES REBAJAS DE PRECIOS

En Trajes de Niños

1 Traje de Crash jaspeado muy fino, gran variación en modelos. Igual al diseño.

De 1 a 8 años **$1.10**

De 9 a 10 **$1.25**

EL MEJOR SURTIDO LOS PRECIOS MAS BAJOS
LA CONFECCION DE PRIMERA

Prepare a sus niños para las próximas fiestas del

20 DE MAYO

No olvide que la única casa que le puede brindar estas ventajas es

"LA NUEVA ISLA"

Vea algunos modelos

Trajes de Warandol Indian Head en Beige, dos tonos en Azul y Verde. Igual al diseño.

De 1 a 8 años **$1.25**

De 9 a 10 **$1.50**

PRECIO — BUEN CORTE

Trajes de Gabardina clase insuperable, Modelos Avances de Verano.

De 1 a 8 años **$2.00**

De 9 a 10 **$2.25**

CALIDAD — ALTA ELEGANCIA

Trajes de Warandol Indian Head, color firme, pantalón largo, en colores. Igual al diseño.

De 1 a 8 años **$1.25**

De 9 a 10 **$1.50**

Trajes de Gabardina, insuperables. Modelo Original.

De 1 a 8 años **$2.00**

De 9 a 10 **$2.25**

DISTINCION

1 Traje Gabardina Inglesa, muy fino, en muchos modelos.

De 1 a 8 años **$2.00**

De 9 a 10 **$2.25**

NOVEDAD

Trajes de Gabardina muy finos con cierre cremallera

De 1 a 8 años **$2.00**

De 9 a 10 **$2.25**

Hotel «Nueva Isla»

EL MAS CENTRICO

NOTA IMPORTANTE

Para los pedidos del interior, es indispensable enviar el importe de los gastos de Express. Menéndez Hnos.

LA NUEVA ISLA

LA CASA DE MEJORES ARTICULOS Y MAS BAJOS PRECIOS

HABITACIONES SOLAMENTE DESDE $1.00
HABITACIONES CON COMIDA DESDE $1.75

Hotel «Nueva Isla»

EL MAS FRESCO

LA EXPOSICION DEL LIBRO FRANCES

Un gran éxito.

Muy visitada se ha visto de día en día, la Exposición del Libro Francés que desde el sábado último se tiene abierta al público en los salones del Automóvil Club de Cuba.

Un franco éxito se ha anotado el Círculo de Amigos de la Cultura Francesa, así como las demás instituciones que la auspician, tales como la Secretaría de Estado, la Legación de Francia, la Secretaría de Educación, el Círculo de la Librería, de París; el Comité France-Amérique de la Havane, y el Automóvil Club de Cuba.

Nuestros principales elementos, las más distinguidas personalidades del cuerpo diplomático y del grupo oficial, han tenido para la Exposición del Libro Francés los mayores elogios, ya que en la misma figuran volúmenes de gran valor, tanto por su interés como por su antigüedad.

EN LA ACADEMIA DE CIENCIAS

A las nueve de la noche de hoy se celebrará en la Academia de Ciencias Médicas, Físicas y Naturales de la Habana, una sesión extraordinaria para la recepción como académicos de número de los doctores Pedro L. Fariñas y Mayo y Alberto Inclán y Costa.

La orden del día, además de los mencionados doctores, estará a cargo del doctor Octavio Montoro y del doctor Nicolás Gómez de Rosas.

LA GRAN BODA DE MAÑANA

En la iglesia parroquial del Vedado contraerán matrimonio en el día de mañana, a las seis y media de la tarde, la señorita Hilda de León y el doctor Miguel Angel Entenza.

Muy graciosa y muy bonita la novia, es hija del señor Ramón de León y de su distinguida esposa María Pepa Rodríguez.

Cuanto al novio, trátase de un joven abogado de magnífico porvenir.

Serán padrinos el padre de la señorita de León y la madre del doctor Entenza, la respetable dama María Ana Averhoff de Entenza.

Los testigos por ella, el doctor Miguel Suárez Gutiérrez, fiscal del Tribunal Supremo, y los señores Alfredo Hornedo, Francisco Bartes, Director General de los Ferrocarriles de Guantánamo; Roberto Bernard y Santiago Reguera.

Por él, los señores Carlos M. Peláez y Luciano Rodríguez, y los doctores Pedro Entenza, Enrique Jova y René de Lamar.

La ceremonia civil, que tendrá lugar ante el doctor Germán Wolter del Río, será testificada por el doctor Guillermo Lancís y el señor Jorge Entenza, por parte de ella; y por parte de él, los señores Armando Mayoz y Roberto Peláez.

La boda de mañana nos dará tema para nuestra crónica.

DEL CUBANELECO

El sábado próximo está de fiesta el Cubaneleco.

En horas de la noche ofrecerá un suntuoso baile de las flores, para el que se viene haciendo en el hermoso palacete que dicho club posee en la calle 17, en el Vedado, una estupenda iluminación y un adorno precioso de plantas y flores.

El baile será amenizado por un Jazz Band y un Sexteto.

También prepara el Cubaneleco para el sábado quince de junio otro baile, que se celebrará en el roof garden del Hotel Plaza.

(Continúa en la página NUEVE)

M.E.C.D. 2016

REGLANAS

Por ALEJANDRO PEREZ PEREZ

EL HOMENAJE A JOSE AGUERO

Jefe de los Cuerpos de Seguridad de la Secretaría de Gobernación.

Y propulsor del proyecto de Nacionalizar la Policía.

Se efectuó el pasado domingo, con extraordinario éxito, en el salón de fiestas de los jardines de «La Cotorra».

Acto ese, que le fué ofrecido como demostración de afecto y simpatía por el Jefe de la Policía, capitán Gerardo García Martínez y demás miembros de la policía reglana.

En compañía del doctor Andrés Avello Portela, Médico Primero del Puerto de la Habana y del teniente doctor Alberto López Sánchez, nos dirigimos a dicho lugar, al que previamente fuimos invitados.

Poco después comenzó el homenaje con un banquete, a los acordes del himno nacional.

Ante una mesa, bellamente adornada, que se extendía por todo el gran salón, tomaron asiento las siguientes personas.

En la mesa presidencial:

El homenajeado José Grau Agüero, quien tenía a su derecha al Jefe del Estado Mayor de la Marina de Guerra, teniente coronel González, y a su izquierda, al Jefe de la Policía de Regla, capitán García.

Ocupaban, además, los puestos de honor de dicha mesa, el Subsecretario de Gobernación, Alfredo Alvarez; el teniente de la Marina de Guerra, Francisco Ortega; el comandante del Ejército, R. Corzo; el Supervisor de la Policía de Marianao, teniente Alberto Rubio; el Ayudante del Jefe del Estado Mayor de la Marina de Guerra, teniente Federico Flaquer; el compañero en la Prensa, Augusto Martínez Pereira, secretario particular del Alcalde de la Habana, doctor Guillermo Belt, quien ostentaba su representación.

El teniente Yester en representación del teniente coronel García Pedroso; Graciella Marín, segundo jefe de los Cuerpos de Seguridad de la Secretaría de Gobernación; comandante R. Cabreras, jefe del Cuerpo de Ingenieros del Ejército Constitucional.

El comandante de la Reserva Militar doctor Carlos M. Palma; el capitán Martínez Fiallo; el teniente José M. Bousquet, ex Alcalde de Regla y actual Alcalde de Santiago de las Vegas.

El Alcalde de Regla, señor Crescencio López Rangel.

Teniente José M. Acosta; el ex Supervisor de la Policía de Regla, teniente Juan Quintana González y su bella esposa, la señora Edelmira Fuentes de Quintana.

Y en lugares preferentes:

El Juez de Instrucción de Regla, doctor Carrera Jústiz; el Juez Municipal, doctor Silvio Dechard de la Torriente; el teniente de la Reserva Militar, doctor Alberto López Sánchez; representaciones de los Secretarios de Despacho, teniente J. Cortés, doctor Andrés Avello Portela, el Jefe de la Policía de Belot, teniente Ludeña; teniente Luis N. Silva, actual Supervisor de la Policía de Regla.

El capitán de la Policía del Puerto; los tenientes de ese Cuerpo, Manuel y Carlos Pérez Suero; teniente Juan F. Padrón.

El Jefe Supervisor de la Policía de Guanabacoa, Everardo García; Joaquín Machado, Francisco Bley, Rudesindo López, Carlos Marín.

El secretario del Juzgado de Primera Instancia de Regla, doctor Tomás Medero.

Buster, Max, Bertha, Clara y C. C. Schneider; Eugenio y Raúl Hoppe; Fruto Pérez Heredia, Antonio G. Regalado.

Vidal Cohén, Salomón Dorf, Gregorio Pérez, Antonio Bonet, por el Liceo de Regla; J. M. Ginart, el teniente de la Reserva Militar, doctor Francisco Bujosa; doctor Rafael A. Aguiar, doctor Francisco Ceñal, José L. Bolinaga, José Contreras, Busto y Bragado, García y González, Angel Cueto.

José López, Angel Díaz, Francisco Romero García, José García, Jesús Vázquez, Francisco Chilán, Antonio Lendón, Angel Ortiz, Leovigildo González.

Doctor Miguel Angel Loredo, doctor Francisco Reboredo, Octavio Cabreras, doctor Gustavo Varona, doctor Pedro Romero y su esposa, la gentil señora Hortensia Loureiro de Romero.

Benjamín Arce, Pedro Díaz de Villegas, Andrés Medina, Enrique Eligio, Aurelio Loredo, doctor F. Alfonso.

El secretario del Juzgado de Instrucción de Regla, Salvador Rodríguez; Angel Casanova, Maximino Caballero, Segundo Fernández, Enrique Díaz, José E. García, Pedro Berges, Gerardo Pérez, José Lestón, Pascual Caballero, González y Hno., Andrés Caballero, Carlos Matar, Jesús Fernández, Nilo García.

Andrés Castellanos, Norberto González, doctor P. B. Laston, Nicolás Bontempo, por el Centro Español de Regla; Bernardo Martínez, Evaristo Arce, Enrique Araoz, Félix García.

Gabriel Fernández Concheso, Florentino Trigo, Charles Clebouse, José Vilarello, Manuel Díaz.

Francisco y Luciano Martín, Manuel Soler, Gustavo Fernández, Benigno Gómez, Marcelo González, Miguel Arencibia.

José Granda Fernández, empresario del Teatro de Regla, Benedicto Pena; Arturo Torres, doctor J. Hernández.

Los compañeros en la Prensa, José de J. Ortoño, Lladó, Darna y Ferrández.

Manuel Bernedo, Crisanto Ruiz, doctor Fernando Tovía, Serafín Martínez y Joaquín Beceiro, contador y tesorero, respectivamente, del Ayuntamiento de Regla.

Sergio Allende, Manuel Lezcano, Francisco Inchauspi, Santiago Pahón.

Juan González Quintana, Manuel Zorrilla, Martín Pérez del Collado, [illegible]niano Bosch, Hnos. Aranu, Luis [illegible]ndez, Arístides Peláez, Miguel [illegible]nikan, Abraham Chenisveky, La[illegible]deo Rodríguez, Teodosio Gómez, [illegible]. Amaya, Feliciano Andión, J. de [illegible]. Jambú, secretario de la Administración Municipal.

Doctor Miguel Ruano Estrada, Fermín Méndez Neyra, Pastor Blanco, Julio Martín, Clemente Pereda, Pedro Urquiola.

Antonio Méndez Pérez, Luis Sánchez, Antonio Pérez Reyes, Blas Pérez Rojas, Fernando Fernández, Luis Zapico, Félix Torres, Domingo Rodríguez.

Francisco B. Milián, Francisco Nader, José Lean, Clemente R. Milián, Pedro Pablo Pérez, Ramón Lledes.

Los profesionales José Gumá Herrera, Jesús Menocal, Diego Fernández Alfaro, Claudio Mendizábal, Filiberto Agüero y el muy querido compañero Rubén Otero, que con tanta competencia y amenidad redacta los sports náuticos del DIARIO DE LA MARINA.

Mientras la banda de música del Cuerpo de Bomberos de Regla y un septeto, dejaban oir alegres notas, los comensales hicieron honor al siguiente menú:

Aperitivo: Policía Científica.

Entremés variado: A lo Grau Agüero.

Cubereta: A lo Bousquet.

Chilindrón de carnero: A lo López Rangel.

Ensalada fantasía: A lo Quintana.

Helados, café, tabacos, agua mineral y cerveza.

A la hora de los brindis, el primero en hacerlo, fué el comandante de la reserva militar, doctor Carlos M. Palma.

En nombre del Jefe de la Policía de Regla el capitán Gerardo García Martínez, que ofreció ese homenaje al Jefe de los Cuerpos de Seguridad de la Secretaría de Gobernación, señor José Grau Agüero, de quien admira su entusiasta labor por nacionalizar la Policía, la que, por así desearlo el pueblo, pronto será un hecho.

También tuvo palabras de elogios para el Jefe de la Policía de Regla, de quien dicho era un funcionario cumplidor de su deber, honrado, digno, recto y justiciero, que unía a esas envidiables cualidades, la de ser un hombre culto con la clara visión de saber distinguir al delincuente del hombre que cumplía los mandatos de la Ley.

Habló de los Jefes del Ejército y de la Marina, quienes —dijo— con la cooperación y disciplina de las fuerzas a su mando y de la del pueblo cubano, habían logrado devolverle a Cuba, la paz, el orden y la garantía ciudadana.

Terminó el comandante Palma diciendo que la nacionalización de la Policía era una necesidad sentida, porque no debía continuar siendo una aliada de los alcaldes para perseguir y castigar a los que no piensen o estén con ellos, y porque así lo pedía la opinión pública para su garantía ciudadana.

Fué muy aplaudido.

Le siguió el Sub-Secretario de Gobernación Alfredo Alvarez.

Dijo que ese homenaje a Grau Agüero, significaba la simpatía, auge y necesidad de la nacionalización de la policía.

Que desde hace tiempo viene observando con atención la labor que en su pro se está haciendo, y se ha hecho las siguientes preguntas: ¿Qué hace la Policía? ¿En contacto con quién está. ¿Cual es su fin? ¡Garantizar el orden! ¡En contacto con el pueblo! y ¡Exigir el cumplimiento de la ley! Luego la Policía es el concepto público, y como tal, debe nacionalizarse, evitándose que continúe medio pagada y pésimamente atendida por la política que la absorbe.

Terminó su discurso el Sub-secretario de Gobernación diciendo que se responsabilice a los miembros de la Policía, para la Paz y el Orden; y ello se lograba con su nacionalización.

Una salva de aplausos ahogó sus últimas frases.

Le siguió en el uso de la palabra el homenajeado.

Comenzó Grau Agüero diciendo que ese día estaba señalado como el Día de las Madres, día solemne por su significación y grandeza y que era también el momento de pedir reformas que garanticen la tranquilidad del hogar de las madres y la paz de la República. Por eso, en esos instantes, estimaba, que pidiendo la nacionalización de la policía cumplía un deber sagrado para con la Patria.

Agregó Grau Agüero, que el orden en la República estaba a cargo de los miembros del Ejército, la Marina de Guerra y de los cuerpos policiacos, pero que éstos, debido a la política y presiones de los alcaldes, raras veces llenaban su cometido, siendo esa la causa de que el ejército y la marina tengan que abandonar sus cuarteles y hacerse cargo de esa misión, a la policía encomendada. La nacionalización de la policía, con la responsabilidad que la misma exigiría a sus miembros, evitaría ese continuo trabajo a esos grandes colaboradores de la paz y el orden.

Habló también sobre la labor del Sub-secretario de Gobernación en favor de esa gran necesidad de la nacionalización policiaca.

Terminó el Jefe de los Cuerpos de Seguridad de la República, afirmando que si por desgracia para Cuba, no fuera un hecho el proyecto de la nacionalización, volverían a imperar los caciquismos municipales, maltratándose y vejando al que no piense como el alcalde.

Entre aplausos y felicitaciones al señor Grau Agüero, finalizó ese acto organizado en su honor.

Por el Jefe y demás miembros de la Policía de Regla.

Y que constituyó un fiel reflejo.

De la necesidad y deseos.

De la nacionalización policiaca.

EL BAILE DEL SABADO

En el Centro Español.

Fué un grandioso éxito social.

Palmas, flores y bellísimas mujeres veíanse por doquier.

Un trío encantador, formado por las gentiles y bellas amiguitas Carmelina y Antonia Vázquez Garriga y Aidita García Paz, eran las encargadas de obsequiar con flores a cada una de las damitas que asistieron a ese gran e inolvidable «Baile de las Flores».

¡Cuantos bellos trajes!

Y ¡cuantas mujeres bonitas!

Las horas, en aquellos amplios y elegantes salones, sucedíanse felices y alegres.

¿Nombres?

Imposible su descripción en esta ocasión, sin caer en lamentables omisiones. Basta con decir que prestigiaron ese baile, la belleza, la distinción, la elegancia, la simpatía y la gentileza.

Satisfechos deben sentirse los componentes de la Sección de Fiestas, que preside Panchito Salazar e Iralda, de ese gran triunfo social del pasado sábado.

Los que ya van sucediéndose.

Muy justamente.

PARA MAÑANA

Por falta de espacio.

Quedan otras importantes notas de que dar cuenta a mis lectores.

Entre ellas, petición de mano, boda, fiestas y descripción del gran baile que el próximo día 25 ha de celebrar el Casino Español de Guanabacoa, y que ha de constituír uno de los mayores atractivos sociales de ese día.

Sépanlo mis lectores.

En el Puerto actúan ya los nuevos galenos

Tomaron posesión ayer con una sencilla ceremonia. La concurrencia fué numerosa

LA TOMA DE POSESION DE LOS NUEVOS MEDICOS

A las 11 de la mañana de ayer, y en las oficinas de los médicos del Puerto de la Habana, tuvo efecto el acto de la toma de posesión de los nuevos médicos designados por decreto presidencial.

Para dar posesión a los nombrados acudieron el Director interino de Sanidad y Jefe de Despacho de la Secretaría, doctor Arturo Cañas, y el Secretario particular del Secretario, doctor Vidal, quienes ostentaban la representación del Jefe de la Sanidad.

Los designados son el doctor Andrés Avello y Portela, para el cargo de Médico primero del puerto; el doctor Fernando Escobar, para el cargo de Jefe de Inspección Médica de Aviones; el doctor Santiago Codina, inspector general médico del Puerto, y los doctores Ismael Pintado; Roberto Portela y Miguel Estrada, médicos auxiliares.

El acto fué sencillísimo, recibiendo el doctor Avello del doctor Natalio Ruiloba, que desempeñaba interinamente el cargo de médico primero el cargo, procediéndose más tarde a levantar la oportuna acta inventario.

Terminado el acto, los funcionarios, público, representantes de casas armadoras de vapores, delegaciones obreras y amigos del doctor Avello, acudieron a congratularlo por la exaltación al puesto de médico primero.

De los nuevos médicos, dos, tanto el doctor Avello como el doctor Estrada, ya han desempeñado cargos de médicos del Puerto de la Habana.

LOS ASISTENTES AL ACTO

A la toma de posesión acudieron entre otras muchas personas cuyos nombres no recordamos:

El Administrador de la Aduana, doctor Alberto Belt, con el Jefe de los Especiales, señor Jesús Figarola; el Jefe de Personal Heriberto del Pozo; el Agente Blanca y el Subinspector de la Técnica señor Sanz; el Capitán del Puerto señor Eduardo Hernández; el Capitán de la Policía Marítima señor Oscar Hernández Murias y los tenientes Carlos Pérez y Juan Raurell; el Capitán Médico del Ejército doctor Juan Clark; el teniente del propio cuerpo doctor Codina; el práctico mayor del Puerto señor Manuel Montero, con los prácticos señores Aniano Boch; Carlos Morán; Manuel Iturriaga; Santos Pino; Miguel Ors; Gerardo Pérez y A. Amaro.

El señor S. Marina, de la Trasatlántica Española; C. M. Martín; José R. Polo y Eduardo Toural, de la Standard Oil Co.; el señor Rafael Doniphan, por la Asociación de Comerciantes e Industriales de la Bahía de la Habana; el señor Vázquez, de la Peninsular Occidental S.S. Co.; Mr. Paul Miller; Horta, de la Flota Blanca; C. Albertini, por A. Bona y Co.; I. Casaña, de la Sinclair Com.; el señor Martínez, por la Dollar Line; Juan B. González Quevedo, del Departamento de Inmigración; Roberto Maryin, secretario de los estibadores de la Flota Blanca, y Antonio Canteros, secretario de la Unión de Dependientes, Empleados y Tarjadores del propio muelle; una comisión de obreros y vecinos del pueblo de Regla, entre ellos los señores Guillermo García Gutiérrez y José J. Ortoño y numerosos amigos del pueblo de Regla, donde el doctor Abello ha estado últimamente y desde su cargo de Médico del Municipio, prestando auxilios profesionales al pueblo y sosteniendo una consulta gratis diaria para los pobres. Por cierto que el doctor Abello continuará por dos meses más atendiendo estas consultas médicas a los pobres.

EL COMISIONADO DE INMIGRACION

También estuvo a saludar a los nuevos médicos del Puerto el Comisionado de Inmigración doctor José M. Bolaños y el Inspector doctor Adolfo Bustamante.

EN REPRESENTACION DEL TENIENTE CORONEL PEDRAZA

En representación del teniente coronel Pedraza, Jefe de la Policía Nacional y amigo particular del doctor Abello, acudió el señor Aurelio Cabezas.

Los jubilados se citan para el Capitolio

Quieren estar presentes en el momento que se conozca la ponencia de Viamontes

Federación Nacional de Jubilados y Pensionados del Retiro Civil.

A nuestros asociados:

Acordado por el Consejo Directivo acudir en pleno al Capitolio (entrada por Industria), el jueves a las 3 de la tarde, al objeto de visitar a los señores Consejeros que han de intervenir en la aprobación del Proyecto de Ley del Dr. Edreira y cuya ponencia, encomendada al Dr. Viamonte, ha de ser presentada en la sesión de ese día, ruego a todos nuestros asociados que no dejen de concurrir a dicha hora al sitio señalado.

No olviden que de la aprobación de esa Ley depende la subsistencia de seis mil familias de otros tantos compañeros, dignos por todos conceptos, de la tranquilidad y el sosiego que dicha Ley les ha de proporcionar, sin duda alguna.

El Presidente: **Camilo García Sierra.** El Secretario: **Arturo Oñate.**

SOCIEDADES ESPAÑOLAS

Brillante actividad quirúrgica viene desarrollando la Quinta 'La Benéfica' del Ctro. Gallego

Las numerosas operaciones de cirugía y consultas de medicina en general, que diariamente vienen realizándose en la casa de salud «La Benéfica», son la mejor demostración de la gran utilidad que representa el estar asociado al Centro Gallego, ya que por una pequeña cuota mensual, no sólo difruta el socio de todo lo necesario para un caso de enfermedad larga o de una operación quirúrgica, siempre costosa y, por consiguiente, inasequible para los que carecen de posibilidad económica, sino que también puede recibir una instrucción completa en su excelente plantel de enseñanza «Concepción Arenal».

En prueba de lo que decimos, damos a continuación una relación de las operaciones practicvadas en la semana última, por el eminente cirujano, doctor Rogelio Stincer, auxiliado por el doctor Remigio Dou, todas las cuales han sido llevadas a cabo con éxito insuperable que mucho honra al popular y hábil cirujano, y a la casa de salud «La Benéfica», donde presta sus servicios.

Helas aquí: Juan F. Simón, hernia inguinal derecha; José Ramón Rey, amputación del dedo índice de la mano derecha; José Cideres Rodríguez, trayecto fistuloso en el riñón izquierdo; Manuel Gato, hernia inguinal derechaá José M. Franco, laparatomía exploradora; Francisco Trepote, caneroide en la región dorsal; Eduardo Paradela, nefrectomía; Eladio Louzao Riveira, apendicitis; Guillermo González, vaginalitis; Jose Prieto García, vesícula biliar; Jesús Rial Balado, apendiceptomía; Alfonso Reyes Gavilán, talla vesical; Ramón Pereira Vázquez, hernia inguinal izquierda; además otras cuatro a pacientes cuyos nombres desconocemos, como son: tumor del recto, desarticulación de falange, colecistectomía y tumor de la vejiga, estas dos últimas de urgencia y practicadas en horas de la noche.

Como hemos dicho antes, estas operaciones pertenecen solamente al doctor Stincer, lo cual da idea de las actividades profesionales que se desarrollan en «La Benéfica».

Magna verbena va a celebrar el Ctro. Castellano

Algo sin procedentes en la historia de fiestas bailables; una fiesta que se sale de lo vulgar; un espectáculo fantástico jamás presentado en la Habana, será la verbena «A Media Luz», que se prepara para el sábado 25 del corriente mes de mayo, en todo el palacio social del Centro Castellano, donde tantas buenas fiestas se han celebrado, y que vuelve ahora a abrir sus puertas este mes, a la juventud bailadora, para presentarles la verbena, que hará época esta temporada.

Los mejores conjuntos musicales, «Hermanos Martínez», y su famosa orquesta, el aplaudido septeto «Nacional», que dirige Ignacio Piñeiro, y la orquesta del profesor Cheo Belén Puig, que ejecutará los danzones y danzonetes, cantados éstos últimos por Pablo Quevedo, serán los encargados de ejecutar el programa bailable.

Oportunamente ampliaremos detalles.

Por hoy solamente queremos dar a conocer que se está organizando una fiestona en el «Centro Castellano», para este mes de mayo.

DE «JUVENTUD ASTURIANA»

Los chicos de «Juventud Asturiana» continúan con su entusiasmo característico organizando un soberbio baile, que se celebrará el 19 del presente, por la noche, en sus excelentes salones de Prado 115, altos. El entusiasmo reinante por tal motivo entre la juventud bailadora, es enorme. Lo cual se explica, pues será amenizado por Romeu, la Sonora Matancera y por otros afamados conjuntos musicales.

Nuevo éxito se anotará, sin duda, la Juventud Asturiana.

"DANUBIO AZUL"

A juzgar por el embullo que se observa entre la juventud bailadora, la verbena «Danubio Azul», que ofrecerá el Deportivo Centro Gallego el próximo día 18 en el palacio galaico será algo sorprendente. Las orquestas contratadas al efecto son insuperables, a saber: Antonio María Romeu, Belisario López, Sonora Matancera y Quinteto de Tomé.

Dicha fiesta comenzará a las 9 de la noche y terminará a las 4. La entrada para los caballeros sólo costará ochenta centavos.

LA «SOCIEDAD CASINA» OFRECERA EN BREVE UNA JIRA IMPORTANTE

Según nos comunica el señor Aladino Fernández, activo secretario de la institución astur denominada «Sociedad Casina», en fecha próxima ésta celebrará una estupenda jira, a la que concurrirán todos los simpáticos elementos que vieron la luz primera, sino en el mismo Campo de Caso, en otro de los muchos lugares encantadores que tiene aquella magnífica región...

De antemano felicitamos a los «casinos» por su iniciativa, y prometemos seguir informando en este sentido.

Continúa obteniendo éxitos quirúrgicos el Dr. C. de Valle

No transcurre un día sin que la crónica tenga que dar cuenta de un nuevo éxito quirúrgico, del doctor Carlos de Valle, el joven cirujano, que con acierto y competencia insuperable dirige la casa de salud «Covadonga», la joya preciada del «Centro Asturiano» de la Habana.

Con sencillez y con naturalidad, con esa sencillez propia de los hombres que saben, va el doctor Carlos de Valle, a diario librando sus batallas con la muerte, arrancándole presuntas víctimas, las que al volver de nuevo al seno de los suyos, pregonan la labor de quien trabaja, callada y perseverantemente.

Hoy nos vamos a referir a la operación practicada a la señora Mariana Moltó, esposa del señor Tomás Castro, empleado en la casa de salud «Covadonga», la que fué intervenida por consecuencia de una matriz polifibromatosa, encontrándose ya en franca vía de restablecimiento y en condiciones de volver dentro de breves días, al calor de su hogar, junto a los suyos.

El diagnóstico de la dolencia y el tratamiento que culminó con la operación, ha sido un acierto más, del doctor Carlos de Valle.

De ahí su fama, el que continuamente los socios del «Centro Asturiano», mencionen su nombre con unción y reverencia, por su labor en la casa de salud «Covadonga», por su amabilidad para el tratamiento de cuantos a él, acuden y por su actuación profesional en la quinta «Covadonga», de la que habla muy alto su envidiable record quirúrgico.

El caso de la señora Moltó, es una prueba elocuente de la pericia del cirujano, y la atención que como siempre le ha sido dispensada por el personal auxiliar, hacen que los familiares de la misma expresen su gratitud y pueden tener la satisfacción de tenerla nuevamente entre ellos.

ACTOS PARA HOY

CENTRO ASTURIANO. Junta de la Comisión de Asistencia a la Mujer, a las cinco y media de la tarde. Y por la noche, a las ocho y media, junta de la Comisión de Enseñanza.

AGRUPACION ARTISTICA GALLEGA: Sesión muy importante de la Directiva, a las ocho y media de la noche, en sus propios salones de Zulueta número 46, altos.

DEPORTIVO ASTURIAS: Reunión ordinaria de la Directiva, a las ocho y media de la noche, en Estrella y Subirana.

COLONIA LEONESA DE CUBA: Sesión de la Directiva, por la noche, en los salones del «Centro Castellano

CIRCULO REPUBLICANO ESPAÑOL: Junta general extraordinaria a las nueve de la noche, en Prado número 70, altos. El secretario, señor Carlos M. Huete, ruega la puntual asistencia de todos los afiliados, ya que se va a tratar de la reforma del Reglamento.

PRO-RENOVACION DEL CENTRO GALLEGO: Junta general de Elecciones, a las 9 de la noche, en Monserrate 125, altos. El secretario general, señor José Raris Bello ruega la asistencia de los interesados.

HIJOS DEL AYUNTAMIENTO DE LA ESTRADA: HIJOS DEL VALLE DE ULLA Y PUENTES DE GARCIA RODRIGUEZ: Junta a las ocho y media de la noche, en el «Centro Gallego».

CLUB ACEBO-CANGAS DEL NARCEA: Sesión ordinaria de Directiva a las ocho y media de la noche en el Centro Asturiano.

SOCIEDAD «RAFAEL MARIA DE LABRA»: Reunión bailable por la noche en sus salones de Tejar entre 16 y 17, Lawton.

NATURALES DEL CONCEJO DE NAVIA: Junta general extraordinaria a las ocho y media de la noche en el Centro Asturiano.

El consultorio social del C. Dependientes

El Consultorio que la Asociación de Dependientes tiene establecido en su palacio de Prado y Trocadero, alcanza un alto volumen de actividades, traducidas en consultas médicas, trabajos dentales, y servicios de curaciones, sin contar el de inyecciones que también se presta. En sólo siete días las consultas médicas, los trabajos dentales y las curaciones efectuadas suman 995 servicios, lo que evidencia la intensa utilización que hacen los socios de este departamento, y, por lo mismo, la importancia que él tiene, para los asociados residentes en la Habana. Es de destacar el hecho de que la Asociación de Dependientes mantenga en el corazón de la ciudad un Consultorio, de esta naturaleza, tan eficientemente atendido. Para el asociado enfermo, domiciliado en esa zona de la ciudad, representa una extensión de la quinta «La Purísima Concepción», pues que en el Consultorio, encontrará la atención de un médico, durante todo el día y a prima noche, el servicio de un dentista, los cuidados de un enfermero, y hasta podrá seguir, si le es cómodo y viable, cualquier tratamiento de inyecciones o de curación. Significa por tanto, el Consultorio del centro, una ventaja de inapreciable valor.

DOS DIAS DE FIESTA EN LA SOC. «C. ENRIQUEZ»

Mucho entusiasmo ha despertado entre los elemetnos bailadores y muy especialmente entre la grey femenina, la noticia de que los muchachos del Club Apolo tendrán dos días seguidos de fiesta, o sea, dos matinées seguidas: una el próximo domingo, día 19 y la otra el lunes, día 20, y día en que se conmemora la instauración de la República, fiestas éstas en que el programa musical será interpretado por los dos mejores conjuntos musicales: Belisario López y su popular orquesta y la sin rival Sonora Matancera.

LA FIESTA CUMBRE DE LA TEMPORADA SERA LA DEL «DEPORTIVO ASTURIAS»

Puede sentirse satisfecho el presidente social, del coquetón «Club Deportivo Asturias», señor José Cortés, así como el de la Sección de Fiestas, señor Emilio Castrillón, ya que el baile del próximo sábado 18 será admirable en todos sus aspectos y hará honor a su denominación «Baile de las Flores» y los amantes de «Terpsícore», tendrán una oportunidad más de lucir sus aptitudes a los acordes de una música selecta, que prodigarán toda la noche, magníficos conjuntos musicales.

Blanquito, ya ha dado comienzo a la difícil tarea del adorno, pero lo que más llamará la atención será el salón «Misterio», donde «Kukito», actuará de maître d'hotel, correspondiendo a la exigencia de los más exigentes paladares en lo que a «cocktail», se refiere.

El próximo sábado 18, pues, habrá enorme concurrencia en esta magnífica verbena, que será el hit de la temporada.

LABOR ARMONIZADORA QUE PROPICIA CON ACIERTO LA AGRUPACION «PRO-DEFENSA»

Los representantes de la Agrupación «Pro Defensa» en la Reforma del Reglamento», del Centro Gallego», han informado a la junta Directiva, de la agrupación, de los adelantos obtenidos en la confección del expresado Reglamento, que está casi terminado. La participación de «Pro-defensa», en la Comisión de reforma, es indudablemente una garantía para los asociados del «Centro Gallego», toda vez que ésta por medio de sus representantes, defiende en el seno de dicha Comisión todo proyecto que tienda a armonizar los intereses sociales, sobre todo en lo que se refiere a la implantación de las juntas generales y de la Directiva, en sustitución de la Asamblea de Apoderados. Los dirigentes de «Pro-defensa», ponen especial empeño en que las aspiraciones de los socios del «Centro Gallego» tengan el más rápido cumplimiento.

OMNIBUS DE CAMAGÜEY
--Los Mejores de Cuba--
NUEVO TURNO DIRECTO HASTA HOLGUIN
Desde el día 27 de Abril quedará establecida una nueva salida de la Habana a las 4.30 de la mañana, llegando a Holguín a las 6.10 de la tarde.
Además continuarán nuestras salidas para Camagüey y Santiago, a las 6.00 y 7.30 a. m. y 12.30, 4.30, 7.00 y 11.00 p.m.
Reserve su asiento con anticipación por nuestro
teléfono M-1715.
o personalmente en nuestra Estación en el Hotel "PASAJE" por Zulueta, entre San José y Teniente Rey.
Haga siempre sus viajes en nuestros Omnibus, son los más cómodos, los de mayor seguridad, los mejores de Cuba.
SEGURIDAD — CONFORT — HORARIO FIJO

Condenada la English Reserve Assurance Company a pagar mil pesos e intereses al Sr. Arango

La sentencia ha sido dictada por el Juez de Primera Instancia del Centro. Una notificación urgente. Los divorcios. Exhortos, accidentes del trabajo y pensiones

(NOTICIAS DE LOS JUZGADOS DE PRIMERA INSTANCIA)

DEL TURNO

EXHORTOS: De Colón, en ejecutivo de Clemente A. Mesa contra Rogelio Trujillo, al de Almendares.

De Cárdenas, en incidente por Emilio García, al Sur.

De Marianao, en hipotecario de Mario P. de Rojas y Llano contra el doctor Alberto Sánchez de Bustamante.

APELACIONES: Las de Pedro Cué contra Ernesto Antelo, al Sur; Compañía Licorera de Cuba, S. A., contra Gerardo Castillo, al Oeste; Estado cubano contra Marcelino Rodríguez, al Este; Juan Atzel, contra Florinda Collado, al Centro; Julia Arocha contra Emilio Mesa de armas, al de Almendares.

CARTA-ORDEN: De la Audiencia de Oriente en pensión por Tomasa J. Marco Curbelo como viuda de Francisco Plá y López, al Norte.

JUBILACION: Turnada la de José Manuel Lázaro Bonachez, al Norte.

INSCRIPCION DE NACIMIENTO: El de Dionides Jacinto Calderón y Martínez, al Norte.

PENSION DE VETERANO: La solicita como tal Tomás Armstrong, al Sur.

DECLARATORIA DE HEREDEROS: La de Adelina Méndez Peñate, al Norte.

DIVORCIOS: María Hernández y Trujillo contra Antonio Palacio, al Oeste; Pedro Tomás Oviedo, contra Juana Torres e Izquierdo, al Este; Bertila Adelaida Casanovas y López contra Leandro López Casanovas, al Sur.

POR RECIPROCO DISENSO: Agustín Rodríguez y Méndez e Isolina Castro, al Este.

ACCIDENTES DEL TRABAJO: Turnados los ocurridos a Antonio Rocha, al de Almendares; Rafael Marín, al Oeste; Florentino Eguilo González, al Centro; Benjamín Leo, al Este; Ceserino Lomabao, al de Almendares; Dolores García, al Centro; y Pedro Calzadilla, al Norte.

DIVORCIOS EN TRAMITACION

Norte: Gárate

—En el divorcio de Antonio Valilo y Guito contra Isabel Rodríguez y Mederos, se convoca a las partes a la comparecencia del artículo 39 para sentencia por la que se declara con lugar la demanda y en su consecuencia disuelto el vínculo matrimonial existente entre ambos cónyuges.

—En el divorcio seguido por Serafín López y Fernández contra Palmira Otero y Fidalgo, se ha dictado sentencia por la que se declara con lugar la demanda y en su consecuencia disuelto el vínculo matrimonial existente entre ambos cónyuges, disponiéndose que la menor Gloria López Otero quede al abrigo y cuidado de la madre.

Este: Montiel

—En el divorcio que por los trámites del recíproco disenso establecieran Armando Samalea y Lemus y Delia Pita y Oliva, se ha señalado para la segunda comparecencia de ley el día 15 de junio, a las diez de la mañana, decretándose al efecto el depósito de la mujer en poder de su padre Ramón Pita y Rodríguez, y que la hija habida del matrimonio nombrada Silvia, quede en poder de la madre.

Este: Daumy

—En el divorcio seguido por Herminia Acosta y González contra Roberto Oscar Morales y Sánchez, se ha dictado sentencia por la que se declara con lugar la demanda y en su consecuencia disuelto el vínculo matrimonial existente entre ambos cónyuges, disponiéndose que el hijo, nombrado Roberto Luis, quede al abrigo y cuidado de la madre.

Centro: Gabriel Lafuente

—En el divorcio seguido por María Sito Carronda contra Gaspar Fernández Bartulo, se ha dictado sentencia por la que se declara con lugar la demanda y en su consecuencia disuelto el vínculo matrimonial existente entre ambos cónyuges.

Almendares: Whitmarsh

—En el divorcio que por los trámites del recíproco disenso establecieran Laureano Véliz y Suárez y María Cristina Helma Abrahantes, se ha dictado sentencia por la que se declara con lugar la demanda y en su consecuencia disuelto el vínculo matrimonial existente entre ambos cónyuges.

ASUNTOS GENERALES EN TRAMITACION

Norte: Leal

—En la pieza separada formada para tratar de la relación jurada promovida por el procurador Juan Acosta y Recio contra José, Antonio, Félix y Carmen Perera y Godoy, se declaró sin lugar la reposición establecida por el Dr. Juan Acosta, sin hacer especial condena de costas.

—En el mayor cuantía seguido por Julio Dumás y Alcocer contra Domingo Reigosa y otros, se declaró sin lugar el recurso de reposición establecido por el Dr. Juan Acosta, sin hacer especial condena de costas.

—En el menor cuantía seguido por José Carvajal y Blanco contra José María Herrera y Herrera se ha dictado sentencia por la que se declara sin lugar la demanda incidental promovida por José María Herrera y Herrera contra Carvajal, sin hace especial condena de costas.

Este: Montiel

—En el rollo formado para conocer de la apelación establecida contra el auto dictado por el juzgado municipal del Vedado con fecha 3 de abril, del corriente año, se ha dictado auto por el que se revoca el del municipal y a su vez se declara que la consignación de 20.25 hecha por la demandada Florentina Valle y Ruiz, por ella sólo se paga el capital e intereses reclamados en el juicio número 10736 de 1932, pero no así las costas exigibles en virtud de ejecutoria, obligación que siempre competería a todo deudor moroso, pactados o no que hubieran sido intereses usurarios, penalidades e indemnizaciones, siempre que en cobro de un crédito legítimo se hubiese apelado a la vía judicial, sin hacerse especial condena de costas.

Centro: Piedra

—Se declara intestado el fallecimiento de Encarnación Entrialgo e Izquierdo y por sus únicos y universales herederos a sus tres hijas legítimas: María Angela de Jesús Belén, Amparo María Angela Arcadia de la Caridad y María Graziella Hilaria de Nuestra Señora del Sagrado Corazón Robleda y Entrialgo.

Centro: Gabriel Lafuente

—En el menor cuantía seguido por Alberto Arango y Mestre contra The English Reserve Assurance Company se ha dictado sentencia por la que se declara con lugar la demanda, condenando a la demandada a pagar al actor la suma de mil pesos de principal más los intereses legales desde la interpelación judicial.

NOTIFICACION URGENTE

El procurador Francisco Zabarte y Remírez debe pasar urgentemente por la secretaría del Dr. Ignacio Montiel en el juzgado de primera instancia del Este.

HECTOR DE URRUTIA Y DIAZ

El sábado último fué operado de apendicitis, en la quinta de la Asociación de Dependientes, por el notable cirujano Dr. Rogelio Stíncer, el simpático jovencito Héctor de Urrutia y Díaz, hijo de nuestro muy querido amigo y compañero, señor José Alfredo de Urrutia, prestigioso oficial del juzgado de primera instancia del Norte.

Completamente satisfactorio es el estado del recién operado, encontrándose ya en franco período de restablecimiento. Al consignar la noticia, damos nuestra cordial enhorabuena a los papás, haciendo votos por que pronto se halle totalmente restablecido el simpático Héctor. Y nuestra felicitación, asimismo, para el doctor Stíncer, por este nuevo éxito.

CINCO EXTRANJEROS PARA EXPULSAR

Se ha iniciado expediente de expulsión de varios extranjeros considerados indeseables. Son ellos, los españoles José Domínguez Calcedo y Gaspar García Gálvez, españoles que fueron condenados por el Tribunal de Urgencia de Camagüey, por infracción del decreto-ley 51 del pasado año, y contra Gaspar González Cantora y José Guinart Tomás también españoles, y el húngaro Beyes Afroyin, condenado, también por el Tribunal de Urgencia, de la Habana.

La verbena de San Juan se llevará a efecto el próximo día 18

Las últimas fiestas celebradas en «La Polar», han obtenido rotundo éxito, debiéndose principalmente, a las perfectas condiciones que reune dicho lugar para la celebración de actos importantes. Teniendo en cuenta, pues, este antecedente, unido a la magnífica organización que se le viene dando, cabe asegurar que la verbena de «San Juan», que se ha de celebrar en el Stadium y jardines de dicha Cervecería «Polar», ha de ser de las que hagan época.

Esta fiesta, que ha de tener todo el carácter y la alegría propia de una verbena, comenzará desde las primeras horas de la noche, y durará hasta la mañana siguiente, manteniéndose el baile durante todo ese tiempo con el concurso de diez orquestas, seleccionadas entre las más aplaudidas de la Habana.

Los bailadores están de plácemes, pues por la módica cuota de sesenta centavos, tienen la oportunidad de disfrutar en tan bello y fresco lugar, de unas gratas horas de expansión.

Las damas están atentamente invitadas, por este medio.

ra el día 24 del actual, a las nueve de la mañana.

—En el divorcio seguido por Rafael Llópiz y María Boix, se dictó

Ha mejorado la situación de la cárcel

Hizo ayer el Subsecretario de Gobernación una visita a la misma y salió complacido

Departiendo ayer con los periodistas el señor Alfredo Alvarez, Subsecretario de Gobernación, hizo patente su satisfacción por la buena marcha de la Cárcel y Vivac de la Habana, en todos sus aspectos de administración, orden y eficiente labor de todos los subalternos del Supervisor del Penal, Capitán Arsenio Coloma, el cual con su competencia probada, ha logrado colocarlo a altura envidiable, introduciendo prácticas reformas, entre ellas la de organizar dos horas diarias de lectura en todas las galeras, que sirven de instrucción y esparcimiento a todos los reclusos. Ayer, precisamente, ante dicho Subsecretario y el Jefe del Negoiciado de Personal, Bienes y Cuentas de la Secretaría, Dr. Mario Palacio, y dos ingenieros técnicos, se recibió en la Cárcel la maquinaria destinada a lavandería, la que ha quedado instalada con el bajo costo de $1,600.00 y ahora se propone el Capitán Coloma construír un comedor general con capacidad para dos mil comensales, lo que será realizado en breve.

SANTIAGO VILLAZON, ALCAIDE

Nuestro compañero en la Prensa, señor Santiago Villazón, ha sido designado Alcaide de la Cárcel de Morón por el Secretario de Gobernaci4n, Dr. Smith. Trátase de un elemento joven, de sólidos prestigios revolucionarios y sociales, que se propone implantar positivas reformas al frente del penal del que será jefe.

M.E.C.D. 2016

GUANABACOA AL DIA

EL BAILE DE LAS FLORES

Continúan con gran entusiasmo los preparativos para el gran baile de las flores que este cronista viene organizando para ser celebrado en los salones del Casino Español de esta villa en la noche del próximo sábado d.a 25 del actual.

Los salones del Casino Español de Guanabacoa, cedidos galantemente por su directiva, se convertirán en esa noche en un bello y encantador jardín, donde las lindas y admirables damitas harán un precioso conjunto con las flores que en artístico adorno harán el encanto de todos.

Las damas y los caballeros recibirán en esa noche una grata sorpresa, ya que para los mismos se tiene la intención de hacerlos un simpático regalo para cada uno.

El tema obligado lo es cada día más este gran baile en que reinará la alegr.a en el bello conjunto que se formará entre música, flores y mujeres, los tres complementos que deleitan el alma en una noche de expansión.

Las sociedades tan gentiles siempre con este cronista, cooperarán al mayor éxito de este baile, como una deferencia que sé agradecer y que me obliga aún más con ellas.

En la noche del día 25, la orquesta de Antonio María Romeu, el mago del danzón, dejará oír los danzones más de moda.

El septeto «Matancero» ejecutará los sones más de actualidad y que siempre son tan aplaudidos.

CENTRO ESPAÑOL

El progresista Centro Español de Regla, celebró en la noche del sábado último un regio baile.

Sus salones lucían un sencillo adorno floral que hacía de ellos un lugar agradable.

Muchas las damas y damitas que disfrutaron de este baile, que con la elegancia del atavío y sus encantos naturales realzaron aún más la belleza del lugar.

La directiva del Centro Español, siempre atenta, tuvo la gentileza de obsequiar a las damas con flores.

Con su celebración se han anotado un nuevo triunfo.

Allí tuve el placer de saludar y pasar un rato con el buen amigo y compañero señor Alejandro Pérez, redactor de las tan leídas «Reglanas» quien en su crónica de hoy de este DIARIO hace una detallada reseña de este baile que siempre he de recordar.

ENFERMO

Se encuentra en grave estado de salud, el conocido comerciante de esta villa, señor Francisco Villar, atento y complaciente amigo, víctima de repentina enfermedad.

Mucho lo lamento y hago sinceros votos por que la ciencia médica triunfe y devuelva la salud quebrantada al distinguido amigo.

OPERADA

En la mañana de ayer fué operada en la clínica de Fortún y Souza de apendicitis, la amable señora Estela Menéndez de Martínez.

Su estado es satisfactorio.

Me complazco en hacerlo constar así, ya que sus numerosas amistades han de experimentar con ello verdadera satisfacción.

Son mis deseos que pronto esté restablecida.

DE VIAJE

A las nueve de la mañana de hoy y a bordo del vapor «Siboney», sale rumbo a los Estados Unidos, el siempre atento y bien querido amigo, señor Máximo Fernández, ex-presidente de la novel sociedad «Alianza Juvenil».

Va hacia aquellas regiones del norte en viaje de negocios.

Deséole una travesía muy feliz y una grata estancia en aquel país norteamericano, donde le auguro muchos éxitos en la misión que lo aleja de entre nosotros por varios días.

MEJORADA

La elegante señorita Martica López, que en días pasados fué operada de apendicitis, por el eminente cirujano doctor Stincer, en la clínica de damas de «La Covadonga», se encuentra bastante mejorada y por lo tanto en franco período de restablecimiento.

Grata nueva que gustoso doy a conocer con los votos por que continúe mejorando.

CONVALECIENTE

La virtuosa señorita Bertha Carreño, que desde hace varios días ha estado guardando cama, víctima de cruel enfermedad, se encuentra ya convaleciente.

El poderlo dar a conocer así me llena de regocijo, debida a la sincera amistad que me une a su padre el señor Juan de Dios Carreño y por ser ella muy estimada en nuestros círculos sociales.

RESTABLECIDO

Encuéntrase ya restablecido del ataque grippal que le hizo guardar cama, por espacio de unos días el atento y distinguido compañero señor Rafael Blanco.

Mi enhorabuena.

«PARECE INCREIBLE»

Pero es verdad, que esta noche será exhibido en la pantalla del teatro «Carral», el magnífico programa combinado.

«Secretos del Castillo», por Claire Dodd y Alice White; «El Correo de Bombay», por Edmund Lowe y Shirley Grey y «Parece Increíble».

Son estas las cintas a proyectarse en el nono coliseo, las que han de ser vistas con agrado por nuestro público.

José R. Arango de la Maza.

Estado del Tiempo

Nota del mediodía del martes:

Exceptuando relativas altas presiones sobre la Florida y débiles altas al sudeste de las Bermudas, existen bajas presiones en las otras zonas. En casi todo el mar Caribe, golfo de México y gran parte de los Estados Unidos y Atlántico. Ha llovido en la mitad oriental de Cuba, con más intensidad en las zonas de Manzanillo y Baracoa.

Pronóstico para hoy, miércoles:

En general, buen tiempo, excepto variable en región oriental. Calmas y vientos flojos a moderados variables. Turbonadas más probables después del mediodía. — Observatorio Nacional.

¡Considera Vd. esto necesario!

Seguramente contestará Vd. que sí. El mismo deber lo tiene Vd. para con sus órganos internos. Piense Vd. ante todo en sus riñones y vías urinarias, tan importantes para su salud.

Las impurezas orgánicas y microbios patógenos que elimina el organismo por las vías urinarias, se acumulan con el tiempo en éstas y producen manifestaciones molestas y dolorosas. Evite Vd. todo ésto. Limpie y desinfecte sus vías urinarias varias veces al año, con las tabletas de HELMTOL.

Así facilitará Vd. al riñón su función vital: la limpieza o depuración de la sangre. Los buenos efectos de la cura no se harán esperar; el cuerpo y el espíritu perderán entonces la inexplicable sensación de fatiga y disgusto y recobrarán su elasticidad y energía.

Si padece Vd. ya molestias de las vías urinarias, las tabletas de HELMITOL eliminan en seguida y radicalmente los dolores y el mal.

Para la limpieza y desinfección de las vías urinarias, exclusivamente

las tabletas de

HELMITOL

El antiséptico urinario preferido

La Cruz BAYER garantiza el resultado prometido.

BAYER

Nueva subasta para las obras de mejoramiento de abasto de agua en la capital de Oriente

Se han dado las órdenes necesarias para que empiece la obra de limpieza en los tragantes y cloacas. Parece que existen ciertas resistencias en la Sec. de Obras Públicas

Por el Subsecretario de Obras Públicas, señor Francisco Díaz Rodríguez, se ha ordenado al ingeniero señor Eduardo Gastón, Jefe de la Ciudad, que se lleven a cabo los trabajos de desobstruir los tragantes y cloacas de las calles siguientes: Bruzón y Pozos Dulces; Calzada y 22, esquina del Puente; Libertad esquina a Cortina; Flores y Santos Suárez; calle 12, entre Línea y Calzada; Armas y Dolores; Aramburo y San Lázaro; Bruzón y Desagüe; Soto entre Pasaje Primera y Guadalupe; Trespalacios y Reglita; Santa Catalina y Buenaventura; San Mariano entre Buenaventura y San Lázaro; San Cristóbal y Prensa; Serrano y Santa Emilia; San Mariano y D-Estrampes; y Concordia entre Soledad y Oquendo.

OBRAS DE SANEAMIENTO EN LA ZANJA REAL

También dispuso el Sr. Francisco Díaz, la limpieza de la Zanja Real, desde la Calzada del Cerro hasta Tulipán y Clavel; y desde la calle 4, hasta la Quinta de los Molinos Al propio tiempo ha recomendado se intensifiquen las obras de bacheo en aquellas calles, en que por su mal estado, haya criaderos de mosquitos y de otras plagas infecciosas.

Esta orden del Subsecretario, obedece al plan de saneamiento de todos los barrios de la Habana, que en cooperación con la Sanidad se ha empezado a llevar a cabo.

LAS OBRAS DE CAIBARIEN NO SE PARALIZARAN

El Subsecretario de Obras Públicas, gestiona de la Secretaría de Hacienda, la situación de fondos para el pago de las obras que se ejecutan en Caibarién por contrato.

Ayer recibió el señor Francisco Díaz, distintos telegramas de las Corporaciones Económicas, del Club Rotario y vecinos de Santa Clara, y Caibarién, para que no se paralicen las obras de la carretera que une a las dos ciudades, por falta de situación de fondos al Contratista.

Por gestiones del señor Subsecretario, prometió el Secretario de Hacienda situar fondos para esas atenciones y el contratista ha accedido a la continuación de las obras.

LA NUEVA SUBASTA PARA LAS OBRAS DEL ACUEDUCTO DE SANTIAGO DE CUBA

El Secretario de Obras Públicas señor Ruiz Williams, ha dispuesto convocar nuevamente a subasta las obras proyectadas para el mejoramiento de abasto de agua a Santiago de Cuba, la que se celebrará el día 24 del actual, a la hora que designe el Director General de Obras Públicas. Se ratifica el Tribunal designado, y en el caso que no concurriera alguno de los miembros del mismo, se constituirá con cualquier número mayor de la mitad, presidiéndolo el miembro de más alta gerarquía que asista a dicho acto. Se celebrará la subasta simultáneamente, en la ciudad de Santiago y en la Habana, quedando encargado el Subsecretario del Ramo, de su cumplimiento con la urgencia que el caso requiere, cursando lo dispuesto al Director General de Obras Públicas

EL ACUEDUCTO DE PINAR DEL RIO

Por el Secretario de Obras Públicas, se ha dado instrucciones, para la intensificación de las obras, en la Planta del Acueducto de Pinar del Río, destinada a la clarificación de las aguas, atendiendo a que el inicio de las lluvias puede dar motivo a que se enturbien y contaminen, con perjuicio de la salud pública.

LA CARRETERA DE PINAR DEL RIO A LA ESPERANZA

También se ha dispuesto que comiencen las obras de reparación de la carretera de Pinar del Río a Puerto Esperanza, iniciándose los trabajos simultáneamente en los kilómetros número 4 al 15.

En la próxima semana comenzarán también los trabajos de reparación de la carretera que va de dicha ciudad a la Coloma, atendiendo las reiteradas peticiones que en este sentido se hicieron al señor Presidente de la República, y a los altos funcionarios del Departamento de Obras Públicas.

Igualmente se ha recomendado las obras de reparación de las calles de la ciudad pinareña.

LABOR OBSTRUCCIONISTA

Entre los obreros de bacheo, limpieza de calles, de bacheo y en la empleomanía de Obras Públicas, se advertía ayer algún disgusto, motivado porque al parecer hay elementos que tratan de obstaculizar la labor del Subsecretario en torno de Ante-Proyecto Presupuestal de la Secretaría de Obras Públicas.

Los empleados entienden que el único capacitado para efectuar ese importante trabajo es el Subsecretario, por conocer él como ninguno no sólo las necesidades del Departamento, sino también el conocimiento de cada empleado y obrero durante la pasada huelga, habiéndose debido a su ejemplo personal el hecho de que todos los funcionarios eficientes del Departamento acudieran a rendir su labor, no interrumpiéndose los trabajos de las oficinas un sólo día, ni los trabajos de las calles y sectores que controla Obras Públicas, sin necesitar en ninguno de ellos la supervisión de militares, pues fueron contados los burócratas que no concurrieron a sus labores. Como en el Negociado de personal existe una lista general de los empleados que ocuparon sus puestos, la defensa de sus derechos y la compensación a sus servicios, en lo que se refiere a la labor presupuestal, debe ser la que confeccione la Subsecretaría por su afinidad con los servicios del personal.

LA DEMANDA DE ANGELA JOYCE A UN JOVEN PAR ES DECLARADA SIN LUGAR

LONDRES, mayo 14. (AP.)—El jurado declaró hoy que «no constituye promesa de matrimonio el que un hombre diga a una mujer: «tú eres la criatura más bella que en los días de mi vida he hallado», dictaminando así sin lugar la demanda de la «Señorita Inglaterra 1930», Angela Joyce, contra el joven par, Lord Revelstoke. Las costas fueron impuestas a la bella litigante.

Crónica Habanera

(Continuación de la Pág. SIETE)

EN LA PARROQUIA DEL VEDADO

LOLO CAIÑAS

En la iglesia parroquial del Vedado contrajeron matrimonio anoche, a las nueve y media, ante un concurso muy numeroso de invitados, la culta señorita doctora Loló Caiñas y Galán y el doctor Florencio Marina Fernández.

La elegante ceremonia fué apadrinada por la señora María Galán viuda de Caiñas, madre de la novia y por el señor Florencio Marina Basualdo, padre del novio.

Testigos por ella, los doctores Braulio Muñecas, Eleusipio León Duany, Edmundo Caiñas Galán y el ingeniero Eugenio Rayneri.

Y por él, los doctores Julián de Solórzano, Mariano Grassi, Juan Ulacia y el señor Manuel Michelena.

En la boda civil celebrada ante el notario doctor Raúl Valdés Fauli y Fonts, testificaron por ella, el doctor José Antonio Ramírez y el señor Federico Morales; y por él, los señores José Jesús Marina Castaños y Manuel Michelena Renovales.

Los artistas tan acreditados del jardín «El Clavel» tuvieron a su cargo el bello adorno floral que lució el templo para esta ceremonia.

También era de «El Clavel», destacándose con ese sello de elegancia inimitable, el ramo de la novia, muy bello y artístico, confeccionado con gardenias.

SOCIEDAD DE LEGISLACION COMPARADA

Bajo la presidencia del doctor Luis de Feria, tuvo lugar en la tarde de ayer, una importante sesión de la Sociedad de Legislación Comparada de la Habana, Filial de la de París.

El doctor Baldomero Caballero, culto y distinguido abogado presentó un hermoso trabajo titulado «El Acta Torrens», siendo muy felicitado por el doctor Luis de Feria en nombre de la Sociedad de Legislación Comparada.

EUGENITA PAREDES SANTANA

NUEVO COMPROMISO

Ha quedado formalizado oficialmente el compromiso amoroso de la gentil señorita Eugenia Paredes y Santana, con el correcto joven Joaquín Urquiola y Castillo.

Al hermano de su prometida, señor José Paredes, formuló la petición el afortunado elegido.

Nuestra congratulación a la feliz pareja.

NOMBRAMIENTO

El doctor José A. Carreño Mesa, joven y talentoso médico cirujano, ha sido nombrado Jefe Local de Sanidad en el vecino pueblo de Guanabacoa.

Muchos éxitos le deseamos en su nuevo cargo.

AMIGOS DE LA CIUDAD

Hoy, miércoles, a las cinco y media de la tarde, en el hotel «Nacional», celebrará su reunión mensual la conocida institución «Amigos de la Ciudad», esta vez bajo los auspicios del Club Rotario de la Habana.

Nuestro distinguido compañero Alfredo T. Quílez, director de la revista «Carteles», disertará sobre su «Proyecto de ornato y embellecimiento de la ciudad de la Habana, en relación con el turismo».

Terminada la conferencia, se abrirá a público debate el tema, pudiendo participar en la discusión todos los concurrentes que lo desearen.

A esta sesión han sido invitados especialmente el Secretario de Obras Públicas, el Alcalde de la Habana, el Ingeniero Jefe de la Ciudad y el Presidente de la Corporación Nacional del Turismo.

Dado el interés que existe, se espera que esta sesión, a la que podrán asistir todas las personas que sean miembros o simpaticen con los fines de los «Amigos de la Ciudad», resulte un éxito más de esta prestigiosa asociación.

Luis DE POSADA.

Prácticas, en París, contra raids aéreos

Treinta y seis sirenas han dado la alarma, poniéndose en actividad las defensas

PARIS, mayo 14 (AP)—Los habitantes de París, pudieron obtener hoy una impresión de lo que ocurriría en caso de una guerra con motivo de las prácticas que se realizaron para probar las sirenas de alarma y poner en juego la protección a la población civil contra un repentino ataque mortífero desde el espacio.

Los gases venenosos y las bombas incendiarias se sustituyeron con luces de bengala, y a la aparición de las llamas rojas en el cielo se lanzaron por las calles policías, bomberos y enfermeras, provistos todos de caretas contra los gases, para prestar auxilio a los supuestos heridos, mientras las sirenas dejaban oír su ruido en toda la capital.

Se ha ordenado que la ciudad permanezca a oscuras esta noche cuando las sirenas den la señal de que se acerca un supuesto enemigo.

Una Escuela de Medicina situada en el Barrio Latino, fué el centro del ataque de hoy. Cuando las luces de bengala se dejaron ver, muchas personas se dejaron caer en las calles, simulando que habían sido alcanzadas por los gases o heridas por la metralla o las bombas.

Las enfermeras, con caretas contra los gases y trajes especiales, llevaban a los supuestos heridos a una estación de primeros auxilios, muy ventilada, situada en el sótano de la Escuela de Medicina. La estación pronto se llenó con 500 personas.

Los «heridos graves» fueron llevados a los hospitales en ambulancias, mientras los que sufrían los efectos de gases se les administraba bicarbonato de soda y duchas para neutralizar los efectos del imaginario gas.

La viuda del Mariscal Lyautey estuvo personalmente al frente de las enfermeras.

La policía anunció que las treinta y seis sirenas habían dado la alarma de manera eficiente.

DETENCION DE UN RECLAMADO

SANCTI SPIRITUS, mayo 14. DIARIO. Habana. La policía detuvo a Laureano Sánchez Rodríguez, español, sujeto a la causa número 55 de este año Sección de la Auditoría de Camagüey, y causa 328 del 35, del Tribunal de Urgencia de dicha ciudad. Ingresó en el vivac.—SERRA CARBONELL. Corresponsal.

Fermentaciones

Es uno de los males del estómago que rápidamente cura la

PEPSINA Y RUIBARBO BOSQUE

LABORATORIOS BOSQUE TENIENTE REY 36 HABANA

LA ZARZUELA

Toallas y sábanas baño a muy bajos precios. Toallas grandes de felpa a 40 Cts. Sábanas baño felpa doble a 78 Cts. Tenemos de todos tamaños y precios. Procure verlas, son verdaderos regalos.

NEPTUNO Y CAMPANARIO TELEFONO A-7604

¿Le pica la piel o siente Quemazón?

El Ungüento Cadum hace cesar la quemazón y picazón y proporciona alivio al instante. Produce un efecto calmante y cicatrizante asombroso cuando se aplica sobre la piel irritada o inflamada. Ha probado ser un gran alivio para millares de personas que durante años han estado sufriendo de eczema, acné, barros, cortaduras, lastimaduras, ásperos, granos, furúnculos, úlceras, erupciones, urticarias, ronchas, almorranas, comezón, sarna, heridas, arañazos, postemillas, escaldaduras, sarpullidos, quemaduras, costra, magulladuras.

Busto desarrollado y reconstituído con las saludables y reconstituyentes:

PILDORAS ORIENTALES

Solicite gratis hoy el folleto descriptivo, se lo enviamos bajo sobre sin membrete. Diríjase a P. ORIENTALES. Apartado 1244.—Habana.

Aclara la Secretaría del Trabajo el alcance del Decreto-Ley 137 y los establecimientos de farmacia

Se entenderá limitado el permanecer abiertos de 6 a 12 de la noche, en lo que se refiere a la parte comercial, expendio o despacho de artículos que estén ya listos. Una Resolución

En relación con lo que establece el Decreto-Ley 137, aprobado por el Consejo de Secretarios a propuesta del Secretario del Trabajo, doctor Emilio Gaspar Rodríguez, éste dictó ayer la siguiente importante Resolución, aclaratoria del alcance del mismo para los establecimientos de farmacia. Dice así:

RESOLUCION:

Por cuanto: Esta Secretaría a mi cargo, en cumplimiento de deberes ineludibles, y en disposición de fomentar la ampliación del número de personas empleadas, para activar de este modo el proceso de recuperación económica nacional, felizmente iniciado, ha presentado la propuesta, aceptada por el Consejo de Secretarios, de **autorizar** los establecimientos comerciales a permanecer abiertos después de las seis de la tarde hasta las doce de la noche, siempre que cumplan las disposiciones contenidas en la Ley número 137, publicada en la Gaceta Oficial, Edición Extraordinaria número 40, de fecha 4 de mayo de 1935.

Por cuanto: No obstante el carácter opcional de dicha medida, según la cual cada comerciante en particular puede decidir si la aplica o no la aplica en su establecimiento, algunos señores farmacéuticos, se han alarmado por entender que en el caso particular de las farmacias esa autorización sería inaplicable, por lo que sería de proponer en buena lógica que si ello es cierto los propios farmacéuticos se encargarían de no aplicarla, dado que no tiene carácter de obligatoriedad.

Por cuanto: Es un hecho cierto que en un establecimiento de farmacia se funden dos funciones enteramente distintas, a saber: de una parte, el expendio con algún legítimo sobreprecio de los preparados farmacológicos y biológicos, cuya naturaleza, composición, envase y precio son los mismos a las ocho de la mañana que a las ocho de la noche, pudiendo extenderse esta misma afirmación a aquellas substancias denominadas fármacos o simples, tales como la tintura de iodo y el bicarbonato de sosa, para poner unos ejemplos asequibles a todos; y de otra parte la función propiamente, específicamente farmacéutico, de «laboratorio» o «dispensario» en la que se realiza la preparación megistral de las recetas de los señores facultativos siendo ambas funciones independientes entre sí y fácilmente diferenciables.

Por cuanto: Es de suponer que será de positivo beneficio público que todas aquellas substancias simples, las inyecciones los productos biológicos y los denominados «patentes» puedan ser adquiridos en el momento de su necesidad.

Por tanto: En vista del escrito del señor doctor Miguel A. Santos Busch, en su carácter de Presidente de la Asociación Farmacéutica Nacional y con vista del Decreto No. 2604 de 7 de noviembre de 1933, publicado en la Gaceta Oficial el día 23 del propio mes y año.

RESUELVO:

Primero: Aclarar que la autorización a que se refiere la Ley número 137, para que los establecimientos comerciales de cualquier naturaleza, situados en las poblaciones de más de 20,000 habitantes, para que puedan permanecer abiertos, a voluntad de sus gerentes, entre seis y doce de la noche, se entenderá limitada, en cuanto a las farmacias se refiere a la parte comercial del establecimiento, esto es al expendio y despacho de todos los artículos que estén ya listos para su uso, como por ejemplo instrumentos de cirugía, algodón, vendajes, sueros inyectables, medicinas patentes, artículos de tocador, perfumería y todas cuantas sustancias sean de venta libre, sin necesidad de receta médica, como la raíz de malvasisco o el aceite de ricino.

Segundo: Aclarar, asimismo, que en cuanto al despacho de las fórmulas recetadas por los médicos, así como a la repetición de las mismas se estará a lo dispuesto en el mencionado Decreto No. 2604 de 7 de noviembre de 1933.

Publíquese esta Resolución en la Gaceta Oficial para general conocimiento y remítase copia de la misma al Sr. Dr. Miguel A. Santos Buch, Avenida de Antonio Maceo número 58 en su carácter de Presidente de la Asociación Farmacéutica Nacional, para que sirva de atenta comunicación a su mencionado escrito, con el ruego de que la trasmita a todos los señores asociados de dicha entidad.

Dada en la Habana, en la Secretaría del Trabajo, a los 13 días del mes de mayo de mil novecientos treinta y cinco.

(Fdo.) Emilio Gaspar Rodríguez, Secretario del Trabajo.

REPARACION DE LAS CALLES PINAREÑAS.

PINAR DEL RIO, mayo 10. Habana. Esta mañana comenzó la reparación de las calles pinareñas, trabajos en los que se están utilizando numerosos obreros a los que se paga quincenalmente.

Dichos trabajos se están haciendo por administración, estando al frente de los mismos el joven ingeniero Juan García Montes. Después de ser reparadas las calles quedarán cubiertas con una gruesa capa de asfalto.

CONTRA LOS PERROS CALLEJEROS

Enérgica campaña contra los perros callejeros ha iniciado la Jefatura de Sanidad local, en evitación de que se repitan los terribles casos de rabia que tanto dolor produjeron en la sociedad pinareña el año pasado, en que se registraron varias defunciones de menores mordidos por canes. —Guillermo Rodríguez. Corresponsal.

M.E.C.D. 2016

RENOVACION NACIONAL RATIFICA SUS ANTERIORES DECLARACIONES COMO SECTOR POLITICO

Información Telegráfica

DEL INTERIOR DE LA ISLA

Por nuestros Corresponsales a través del hilo directo del DIARIO

HABANA

VUELVE DE URGENCIA UNA CAUSA A MARIANAO

MARIANAO, mayo 14. — Tito Peña y Aurelio Muñiz que habían sido condenados por el Tribunal de Defensa—que fueron declarados inconstitucionales en la última modificación—a diez y cuatro años de cárcel por amenazas de muerte y exigencia de dinero al comerciante de Marianao Jaime Kelbel ha sido devuelta la causa al Juzgado de Instrucción de Marianao para que la instruya nuevamente. El Juez de Instrucción, dictó como primera diligencia que el teniente del Ejército Epifanio Hernández que realizó el servicio prestara declaración. El suceso ocurrió en el año 1934 siendo muerto por la fuerza pública el joven Ernesto Díaz que iba en unión de los acusados. Los detenidos están en el Vivac de Marianao.

SE QUEMO UNA JOVEN

Elena Rodríguez Díaz, de 19 años, vecina de Santa Rosa número 11, fué asistida de graves quemaduras en el Hospital Militar por el doctor Bravo que se causó al rociarse su cuerpo con alcohol por un disgusto que tuvo con su esposo.

SE ENVENENO UN NIÑO

En el Hospital Militar fué asistido de grave intoxicación con tintura rápida Ricardo Pérez Canisano, de 3 años, vecino de Arredondo y Asunción.

MURIO UN SESENO

Alberto Buchol Herrera, de 28 años, sereno del Tejar Andrades, apareció muerto ayer cerca del tejar sin que el forense pueda determinar la causa de la muerte. Parece es de una embolia.

UN MUCHACHO A GUANAJAY

El Juez Correccional Dr. Martínez Bandujo, remitió al Reformatorio de Guanajay al menor Manuel Villaverde Pérez, de 10 años, acusado de romper focos del alumbrado público por el Alcalde del Barrio de Buena Vista Sr. Raúl Lezcano — A. MARTINEZ, Corresponsal.

MATANZAS

DETENIDA UNA JOVEN DE 14 AÑOS AUTORA DE UN INFANTICIDIO

MATANZAS, mayo 14. DIARIO.—Habana.—En la tarde de hoy, al intervenir un mecánico en la interrupción de un servicio sanitario en la casa de vecindad sita en Independencia 205, por orden del encargado Armando la Flor, encontró fragmentos del cuerpo de un recién nacido, los que fueron llevados a la Casa de Socorros para su examen, calculando los doctores Alfredo Dueñas y Severiano López Llorens, que contaba 9 meses de vida intrauterina, siendo difícil el examen a causa de que el cráneo y gran parte del cuerpo quedaron desmembrados.

En el Centro de Socorro se constituyó el Juez de Instrucción doctor Suárez y el Fiscal de la Audiencia doctor Ruiz de León.

Fué detenida con motivo de las investigaciones practicadas, Magdalena Rojas y sus hijas Candelaria e Inés, gemelas de 14 años; Paula, de 16 años, también gemela de un varón fallecido, y Lila, de nueve años.

El esposo de Magdalena, nombrado Manuel Estévez, se encuentra ausente. Todos son vecinos de dicha casa.

Tras un reconocimiento que le hicieran los facultativos, Candelaria se confesó autora del hecho, siendo puesta en libertad el resto de la familia.

GRAVISIMAS QUEMADURAS SUFRIO UN CAMPESINO

Emilio Tápanes, de 19 años, soltero, campesino y vecino de la finca «San José», en Cumbre, fué conducido al Centro de Socorro con gravísimas quemaduras en la cabeza, rostro y manos, siendo necesario amputarle varios dedos. Debido a su estado de gravedad no pudo prestar declaración.

Timoteo Domínguez, campesino que lo condujo al Centro de Socorro, dice que oyó una explosión, encontrando a Tápanes en dicho estado.

Se supone que cuando estaba arando dió con algún proyectil, que estalló.—**Lovio**, Corresponsal.

La Federación de la Propiedad ha solicitado la anulacion de determinados preceptos de ley

Advierte que, como no se haga así, los perjuicios han de ser considerables

El Secretario de la Federación Nacional de la Propiedad, Dr. Francisco Andreu, ha dirigido una exposición al Sr. Secretario de Gobernación, sobre los Decretos Leyes, No. 116 de 3 de Abril próximo pasado y el No. 120, de fecha 26 del propio mes, que se refieren a los Términos Municipales de la República, con excepción del de la Habana, y que tratan de la «Amnistía Fiscal, abarcando los adeudos que tuviesen los contribuyentes, en el de la Habana exclusivamente para el Municipio, y para los demás Términos Municipales de la República, distintos conceptos.

Ambos Decretos —dice el doctor Andreu— se han hecho con el propósito de tener una mayor garantía para la cobranza de los impuestos, una restricción al derecho de la propiedad y su acción expresada en el Decreto Ley, No. 116, en su Artículo Cuarto, y en el Artículo Tercero del Decreto Ley, número 120, cuyos artículos ocasionan enormes perjuicios al desenvolvimiento normal del derecho que corresponde al propietario de finca urbana, de poder disponer de la misma, libremente.

El Artículo Tercero

Impone al contribuyente una obligación que le impide establecer o ejercitar cualquier acto jurídico; cualquier acción o excepción que se relacione con su propiedad, mientras el mismo no compruebe que está al día en el pago de sus contribuciones, previa presentación de los documentos que así lo justifiquen.

El Artículo Cuarto

Dispone que el deudor por concepto de Impuesto Territorial, no podrá ejercitar acciones reales y personales, emanadas del derecho de propiedad, en relación con el inmueble que haya devengado el impuesto no satisfecho, ordenando al funcionario que tenga que intervenir en cualquier trámite, que no lo haga, si no acredita estar al corriente en el pago del impuesto. A los infractores en la Habana, se les obliga a estar al corriente en el último trimestre al cobro, y a los del interior de la República, se les obliga cuando el adeudo es por dos trimestres.

Como puede verse—alega el doctor Andreu— con dichas resoluciones se crean dos castas dentro de una misma clase contributiva, con grave perjuicio de lo que representa la igualdad de procedimientos a favor de todos los ciudadanos.

La vigente Ley de Impuestos

Continúa el Dr. Andreu, en sus razonamientos alegando que la vigente Ley de Impuestos Municipales, en su aplicación legal, cuenta con suficientes garantías para los Municipios en el cobro de adeudos que pudiesen tener los propietarios de fincas urbanas respondiendo cada finca, con creces al adeudo que pudiese tener, inclusive en el caso de venta por lo que previene el Artículo 179 de la Ley de Impuestos Municipales con referencia a la «Liquidación Hipotecaria»; garantías que no han sido utilizadas hasta ahora, por la negligencia de los funcionarios y empleados municipales, y de la falta de energía de los Alcaldes, que no han sabido ajercer sobre los mismos la acción necesaria, para hacer efectivas dichas garantías, dando lugar con ello a torcidos procedimientos.

La via de Apremio

Para no causar los trastornos aludidos, debe hacerse efectiva la energía de los Artículos que se objetan en dichos Decretos Leyes, por medio de la aplicación de los procedimientos que dicha Ley establece, iniciándose oportunamente la vía de apremio, en sus distintos grados, hasta terminarla con las responsabilidades que las Leyes determinan, sobre los empleados o funcionarios que no la cumplen.

Los nuevos obstáculos

La parte dispositiva de los mencionados Artículos, interrumpe la acción de los medios que el propietario tiene para poder cumplir sus obligaciones contributivas, y actuar en defensa de sus intereses, dificultando las distintas operaciones, y le priva de pagar previamente sus adeudos al desequilibrio económico, ya que en la mayoría de los casos el adeudo en que incurre, está en relación directa con la falta de cobro, en las rentas de sus propiedades, los desalquileres, incumplimiento de arrendatarios que le obliga muchas veces a recurrir incluso a procedimientos judiciales, los que vendrá ahora a interceptarse inclusive, por lo dispuesto en los Artículos referidos de los Decretos Leyes que se comentan.

Atención preferente y rápida

Termina el Dr. Andreu su exposición en la siguiente forma: «Procede y así se pide: que previo un informe favorable de su autoridad, por el Consejo de Secretarios se apruebe dejar sin efecto por innecesarios y perjudiciales los Artículos referidos Tercero del Decreto Ley No. 120, del Término Municipal de la Habana, y el Artículo Cuarto, del Decreto Ley No. 116 de los Términos Municipales de la República, que con su mantenimiento vendrían a dificultar el desenvolvimiento normal del derecho que tiene el contribuyente.

Esta Federación Nacional de la Propiedad pide a usted una atención preferente y rápida sobre este particular que como usted apreciará, es de suma importancia a los efectos de una acción ejecutiva inmediata que está paralizada por lo dispuesto».

A investigar el desastre del corsario

Dos capitanes harán las necesarias averiguaciones en el lugar del accidente

Hoy saldrán rumbo a Caibarién dos aviones militares tripulados por los capitanes Povey y Alvarez, que con el sargento Anllerena forman parte de la comisión designada por el Estado Mayor para estudiar las causas que produjeron el trágico suceso donde perdieron la vida los infortunados aviadores Brihuegas y Royo Gil.

El sargento Anllerena se encuentra en el lugar del hecho desde el mismo día de la tragedia.

¿QUE PASA EN CUBA?

A las Ocho de la noche usted no sabe ni lo que sucede en Cuba ni lo que ocurre en el extranjero.

NOTICIERO DE CUBA

Periódico informativo de la noche, el verdadero Periódico de la Ultima Hora, puede enterarlo a usted de todo lo que ocurra.

NOTICIERO DE CUBA

APARECERA MAÑANA JUEVES 16

DIRIGIDO POR: *Gustavo Herrero*

ADMINISTRADO POR: *Alejandro Villada*

Redacción y Administración

Mayor Gorgas (Virtudes) 57. Apartado 617 – Habana

Pida a su vendedor el 16 de Mayo NOTICIERO DE CUBA.

BUENA PAGADORA

MORO Y FISHER

El Catolicismo se apresta a festejar la memoria del Obispo Fisher y del Canciller Tomás Moro. La Iglesia Católica al consagrarlos con la sanción más solemne que existe, dentro de la justicia histórica, la de su elevación a los altares, sin miedo a prejuicios nacionalistas, que nunca hubieran sido menos injustificados que ahora, hace buena una vez más su fama y su verdad de saber agradecer los servicios que sus hijos le prestan.

Hasta por egoismo, sólo por el afán de cobrar bien se merece el trabajar por la Iglesia; ella desde las esquemáticas actas de los mártires en los primeros siglos, hasta los voluminosos expedientes de las canonizaciones modernas, ¡con qué afán no ha guardado el recuerdo de los hechos edificantes de sus hijos! Ella ha custodiado con devoción sin igual, depositados casi siempre en suntuosos altares, de magníficas iglesias, los restos o cenizas de sus mártires, vírgenes y confesores; ella ha hecho de las catacumbas primitivas los lugares más sagrados y mejor conservados, de su inmenso patrimonio encargando su custodia a amorosas y diligentes comunidades religiosas; ella ha evantado a la memoria de ellos, los monumentos de piedra más grandes que se afincan en la tierra, tales como San Pedro, las catedrales medioevales, o las modernas de Westminster Cathedral, o el Sagrado Corazón de París; ella ha hecho de la hagiografía la ciencia predilecta, estudiando y divulgando la memoria de sus servidores; ella ofrece al mundo inmensos talleres religiosos de arquitectura, pintura, escultura y tipografía ocupados incesantemente en levantar templos a la memoria de seres humanos que fueron santos, en esculpir sus efigies, colorear los episodios de su vida y reproducir después por millares de millones esas vidas admirables; ella ha derrochado literatura, oratoria, y música sagradas para rimar en versos de múltiples cadencias hacer el panegírico y entonar acordes los más armoniosos en las solemnidades de los santos cristianos.

Nadie conserva más vivo el recuerdo de los muertos que la Iglesia Católica. ¿Quién se emociona hoy ante Alejandro, Gustavo Wassa o Cromwell? Pues hay millones que rezan a Santa Inés, a San Antonio y a Sta. Teresita del Niño Jesús. ¡Qué rindan en Suecia un homenaje a Gustavo Wassa! Seguramente que se contarían con los dedos de la mano los no suecos que se interesasen por ese homenaje. Por el contrario, si se celebrase un centenario de Santa Catalina de Suecia, no habría nación en el mundo, donde en iglesias, conventos y hasta academias, no se conmemorase la fecha y ello se haría con amor, con plegarias, con informaciones gráficas, con cánticos sentidos, como si la heroína acabase de bajar a la tumba. ¿No se movilizó el mundo entero para congregarse en Roma con motivo de la canonización de Juana de Arco, de Luisa de Marillac, de Don Bosco? Sólo la Iglesia Católica tiene la virtud de poder internacionalizar, universalizar sus héroes; el que sirve a la Iglesia Católica, sirve a Dios, sirve al mundo, y hace un buen negocio. Aquélla lo consagra como ciudadano de mérito en el mundo y al catalogarlo en su Martirologio, le extiende la carta de ciudadanía más universal que se conoce. Cuando se habla de la ingratitud de la humanidad para con sus servidores, ciertamente que no puede referirse a los santos del Catolicismo, los cuales reciben la gratitud de la Iglesia Católica el ciento por uno y después de la vida eterna. El texto evangélico no falla.

—Señor, le dijo San Pedro. Todo lo hemos dejado por tí. ¿Qué recibiremos en recompensa?

—Aquí el ciento por uno, contestó Jesucristo, y después la vida eterna.

Amplia y superabundante recompensa la otorgada por la Iglesia Católica a su fieles servidores.

Nos ha inspirado estas reflexiones la justicia histórica que el Catolicismo va a hacer ante el mundo entero de los vulgares asesinos de Fisher y Tomás Moro. El drama grotesco del rey de las seis mujeres que invoca el Evangelio para reformar la Iglesia de Inglaterra, esparciendo el asesinato y la lujuria por sobre todo su reina, quedará solemnemente estigmatizado al proclamar la Iglesia Católica la heroicidad y la santidad de aquel obispo el único. ¡Oh vergüenza eterna de Inglaterra! que se negó a firmar el famoso documento de la nulidad del matrimonio de Enrique VIII con Catalina de Aragón.

Cuando con motivo de los últimos sucesos de España oímos decir a un inglés que eso era lo inaudito, hubimos de contestarle: «Lo inaudito fuera que los curas españoles quemasen sus iglesias, los obispos las catedrales, y todos negasen a Cristo por congraciarse con Alcalá Zamora; pues Mr., eso aconteció en su país en el siglo XVI, donde un solo Obispo, el buen Fisher, se atrevió a negar la autenticidad de su firma, suplantada por Enrique VIII en un documento público, que significaba el principio del fin; la muerte del Catolicismo en Inglaterra, no a mano de sus enemigos, sino de una puñalada trapera dada por un Rey que estimaba más una bella mujer que su título de Defensor de la Fe, y unos Obispos cobardes, ladrones, sensuales y adinerados.

Todos ellos, rey, nobles, obispos, clérigos de toda ralea que traicionando su conciencia prefirieron al Barrabás que se llamaba Enrique VIII, no han de encontrar en la Iglesia anglicana la recompensa amorosa que Tomás Moro y Fisher recibirán en la Iglesia Católica.

En el escandaloso **affaire** de un rey lascivo que sacrifica seis mujeres a sus celos de enfermo omnipotente, la Iglesia Católica, sin miedo al mundo inglés que es inmenso, fallará al pleito glorificando al canciller y al obispo, como a víctimas gloriosas, condenando al Rey, a la nobleza y al episcopado inglés, al primero como verdugo insaciable, a los segundos como cobardes y traidores.

Eso significa la canonización de Tomás Moro y del Obispo Fisher; alguien creyó que el Catolicismo no se atrevería a glorificar a estos dos grandes ingleses, mientras el Anglicanismo fuera poder en la Gran Bretaña; pero no; cuando todavía el Rey es el Jefe de aquella iglesia reformada por Crammer el arribista y Enrique VIII el mujeriego; cuando todavía el Arzobispo Anglicano de Cantorbery es Lord de Inglaterra; cuando todavía el Estado Inglés con su Rey a la cabeza profesa la reforma religiosa que Moro y Fisher detestaron, la Iglesia Católica, sin miedo a nadie, ni a nada, tomando por suya definitivamente la causa de los asesinados, los glorifica ante la faz del mundo, pagándoles inmensamente mejor que Inglaterra a los asesinos.

Hoy vuelven a nacer en Inglaterra Moro y Fisher; en el centro del mundo que se llama San Pedro del Vaticano, miles de sus conciudadanos ingleses, miles de sus nuevos conciudadanos del mundo entero se agolparán junto al Padre común para glorificarlos; desde los púlpitos ingleses a millones de ingleses se hará el panegírico de estos dos valientes católicos; se celebrarán sus cultos y en ellos los ingleses católicos de hoy, los que creen que el anglicanismo es no más que un episodio de Inglaterra, tributarán a Moro y Fisher el honor más grande que puede un hombre tributar a otro; el de ponerlo de intercesor ante Dios. El fenómeno se repetirá en el mundo entero. Los niños aprenderán la historia de un obispo que no tuvo miedo a un Rey, la de un Canciller que supo dar a Dios lo que era de Dios y al César lo que era del César. Ellos amaron a la Iglesia, amando a Inglaterra, aun cuando tuvieron que desacatar las órdenes anticristianas de su caprichoso Rey; ni la Iglesia, ni Inglaterra los han abandonado; aquella y ésta los lavantan a los altares de los santos y les ofrenda el amor y el recuerdo en el ara de la Patria.

¡Qué buena pagadora es la Iglesia Católica!

Aun por egoísmo debemos servirla, porque en cumplimiento de la promesa de Cristo paga acá el ciento por uno y allá la vida eterna.

H. Chaurrondo C. M.

NOTICIAS POLITICAS

Ayer regresaron de las provincias orientales los Jefes del PUN.—Los Amigos de Panchito Díaz.—Próximamente se constituirá la Asamblea Municipal del Partido Democrático Cubano.—Rafael Cabrera Sánchez de duelo.—La entrevista del Dr. Belt con Narciso Nonell.—Actividades Centristas.—El Coronel Baizán nos habla del viaje a Oriente.—Otras notas políticas

GONZALEZ DE MENDOZA

Ignacio González de Mendoza, presidente en funciones de Renovación Nacional, para desvirtuar ciertos comentarios que con relación a posibles pactos y fusiones han sido publicados en la prensa de ayer, desea recordar dos párrafos de la declaración de principios básicos de esta institución:

"... que nuestro movimiento, desligado de lo que pudiéramos llamar de primeras filas, procede de las segundas y terceras; es decir, de abajo a arriba, en beneficio exclusivo de las multitudes que han padecido sin culpa errores de conducción que no son del caso analizar".

"... no puede aceptar como instrumento de acción el terrorismo irresponsable *ni los procedimientos de la vieja política desacreditada, que aspira al poder sin otra doctrina que el disfrute del poder*".

Aunque de por sí se expliquen los párrafos anteriores, queremos aclarar nuevamente nuestra posición con respecto a las masas: nuestra organización dará cabida en sus filas a todo cubano de buena voluntad, de ideología acorde con nuestros principios, que quiera laborar por la renovación integral de Cuba, en un movimiento de abajo a arriba, término éste que expresa claramente la imposibilidad de una fusión con ningún partido político de viejo arraigo, sin que sea óbice para albergar en su seno a prosélitos que fueren de este partido, que condenan por sí mismos a sus equivocados dirigentes.

LA SECCION DE PROPAGANDA DE RENOVACION NACIONAL

Ayer quedó constituída la Sección de Propaganda de Renovación Nacional, la que acordó organizar sus trabajos en definitiva.

En lo adelante, el secretario de la Comisión estará todos los días sen el local social, Industria y San José, alto., para recibir las informaciones que con respecto a la organización se deberá publicar diariamente.

Serán constituídas delegaciones de propaganda en todos los términos de la República y al efecto desde la próxima semana empezarán las visitas a esas localidades.

LA VIEJA GUARDIA NACIONALISTA

Los señores Ricardo Rizo y Ernesto Duarte han de dejar constituída en breve en todos los barrios de la Habana, la agrupación "La Vieja Guard a Nacionalista". Oportunamente se conocerá el sitio en que dicha agrupación tendrá la sede de sus actividades.

Tiene por lema "Paz, Unión y Justicia".

EL PUN EN ORIENTE

El destacado líder nacionalista oriental y miembro de la Asamblea Nacional de ese Partido por aquella región, señor Federico Rodríguez Garay, nos hizo entrega de la relación que a continuación transcribimos y que es la de los integrantes del Frente Unico Provincial Nacionalista en Oriente, del cual es su presidente:

Presidentes de honor: doctor Angel Pérez André, doctor Ernesto Ganivet y Horroutiner, coronel Rogelio Piña Gutiérrez, doctor Ernesto García Agüeda, señorita Marta García Ochoa, doctor Francisco Bermúdez y Luis B. Villaverde.

Presidente efectivo: Federico Rodríguez Garay.

Vicepresidentes: Angel de la Guardia, José Alea Pupo, José A. Díaz Monteagudo, Fernando Boudet, Eutimio Galafe, Primo Ruiz, Felipe Jay, Arcadio Bello, Santiago Algeciras Roblejo.

Secretario de actas: Carmelo Salmón y Hernández.

Vicesecretario: Augusto Mariño.

Secretario de correspondencia: Víctor Manuel Quintana.

Vicesecretario de correspondencia: doctor Ernesto Buch.

Vocales: Ignacio Vinent, Evangelista Polanco, Urbano Vidal, Luis Villarreal, José Rosabal Rosales, Luis B. Villaverde, Tomás Boccell, Narciso Llauradó, Julio Madrigal, Prisciliano Castellanos, José Santana González, Trino Vier Lorié, Juan Clavijo, Fausto Monne Serio, doctor Angel Pedro Baslú, Angel de la Vega, Eloy Regalado, León Mora, Casimiro Gutiérrez, José Maceo Verdecia, José García Torné, Ramón Rodríguez Méndez, Alfredo García Cedeño, Amado Barbier, Ulpiano Castellanos, doctor Eligio Tibeaux, Alfonso Martínez Cordié, Marcelino Pérez Rojas, Manuel de J. Granda, José Manuel Ariza, Justo Reymond y Modesto Gálvez.

AMIGOS DE PANCHITO DIAZ

Mañana, a las 8 p. m., se reunirán en Gertrudis 53, Víbora, un grupo de elementos jóvenes amigos de Emilio Riveiro, que irán a engrosar las fuerzas de Panchito Díaz, candidato a la Alcaldía de la Habana.

Promete ser una gran fiesta la organizada por el joven político, Emilio Riveiro Vidal.

CONSTITUIRA SU ASAMBLEA MUNICIPAL EL PARTIDO DEMOCRATICO

El Ejecutivo Nacional del Partido Democrático Cubano reunido en su sesión ordinaria del día 10 del actual, acordó que se constituya el Ejecutivo Municipal de la Habana el próximo día 22 del actual, a cuyo efecto el señor Trujillo, delegado del Ejecutivo Nacional en el Municipio de la Habana, procederá a convocar a todos los delegados de los cuarenta y tres barrios de la Habana, para que asistan a dicha constitución cumpliéndose así los doctrinas democráticas del Partido.

RAFAEL CABRERA SANCHEZ, DE DUELO

En el día de ayer fué sepultada la ilustre dama Gloria Sánchez, viuda de Cabrera, virtuosa compañera de uno de los generales más insignes de las Villas y perteneciente a una de las familias más distinguidas de Cienfuegos.

La austera dama, era madre amantísima del popular líder menocalista Rafael Cabrera Sánchez, que ha recibido un sinnúmero de mensajes de pésame de la capital y Las Villas.

Nosotros nos asociamos al dolor del amigo Cabrera y de su distinguida familia.

Sr. Justo Luis del Pozo, Presidente del Partido Unión Nacionalista y Secretario sin Cartera en el actual Gabinete, quien regresó a esta Capital procedente de Camagüey y Oriente. El señor del Pozo, fué a las provincias Orientales acompañado de destacados líderes del Nacionalismo para buscar la unificación del Partido en aquellas regiones.

REGRESAN A ESTA CAPITAL LOS DIRIGENTES DEL PUN

Procedente de las regiones orientales, arribó ayer a la Estación Terminal el tren expreso utilizado por los dirigentes del Partido Unión Nacionalista, para transportarse, en viaje de puro sabor político, a las provincias de Vuelta Arriba.

Más bien que una tournée de propaganda en pro del Nacionalismo, el viaje de Justo Luis del Pozo y su comitiva, dió la sensación al repórter de uno de esos recorridos que se hacen para revistar tropas, no sólo de la unidad a que se pertenece, sino que también, de las afines. Abunda en nuestras apreciaciones los distintos cambios de impresiones efectuados por el Presidente del PUN y numerosos elementos representativos de la Acción Republicana y del Partido Liberal en muchos de los términos por donde pasó el convoy, en los cuales, en la breve parada que hacía el tren, se oían vivas a los tres Partidos y a los líderes nacionalistas.

La Habana, con su magnífica despedida del pasado viernes; Santa Clara, con la entusiasta bienvenida de los ortodoxos; Camagüey, con la grandiosa manifestación que saludó a los viajeros en nombre de su gobernador y de Acosta Rubio, para el que pedían la alcaldía de aquella ciudad y Santiago de Cuba, con el cordial recibimiento tributado a los visitantes, han marcado para el Nacionalismo una feliz etapa inicial, precursora de un venturoso porvenir.

Difícil sería transcribir la cantidad de personas que cumplimentaron a los jefes del PUN en los paraderos donde se detuvo el expreso, pero sí podemos asegurar que la calidad de muchos de los concurrentes, representa más que esas manifestaciones a las que aspira el pueblo, no como afiliado ni partidario de la tendencia, sino como curioso, anhelante de saber y ver cómo son los gobernantes de nuestra Nacionalidad.

Justo Luis del Pozo, Gonzalo del Cristo, Casabuena, Miró Barnet, Pérez Reyes, Huesa, Triana, Víctor Hugo Fernández, Acosta Rubio, Sardá, Martínez Franque, Muñiz Vergara y otros, fueron los encargados, en casi todos los términos, de usar de la palabra para recomendar a sus correligionarios procuren la unificación del Partido a fin de hacerlo poderoso para poder concurrir a los comicios próximos con probabilidades de triunfo.

En resumen, el viaje de los jefes del Partido Unión Nacionalista a Camagüey y Oriente ha abierto esta interrogación al repórter: ¿Inspiró Justo Luis del Pozo realizar este viaje otra causa que no fuera solamente propagandizar el Programa del Partido que dirige?, ¿o es que quiso conocer de cerca el criterio de los líderes de dos tendencias afines, para dejar definitivamente sellada una coalición? El tiempo, no muy distante por cierto, será el llamado a despejar esta incógnita.

¿FILIBERTO GUERRA AL CND?

Según impresiones recogidas en nuestro viaje a Oriente entre destacados elementos políticos de aquella región, se asegura que el ex alcalde de Santiago de Cuba, doctor Filiberto Guerra, entrará a formar parte del Conjunto Nacional Democrático.

Solamente como rumor lo damos, con el único ánimo de poder brindar al lector una noticia más, que sólo dos factores podrán desmentirla: el doctor Guerra o el tiempo.

EL CORONEL BAIZAN Y EL VIAJE A ORIENTE

El Gobernador Baizán, que regresó ostensiblemente satisfecho del viaje a Oriente, nos dijo al respecto, que regresaba optimista y confiado en la alteza de miras de sus correligionarios de aquella región y que éstos habían dado una muestra de reconocimiento al señor Justo Luis del Pozo, el cual demostró en el recorrido su indiscutible arraigo y popularidad en las heroicas tierras de Maceo, en el legendario Camagüey y en las siempre inquietas Villas.

¿QUIEN ES QUIEN EN CUBA?, REAPARECERA EL 20 DE MAYO

La incansable Luisa Margarita de la Cotera y O'Bourke, compañera en el periodismo, está editando a todo lujo un número especial de su muy leída publicación "Quién es quién en Cuba?", que reaparecerá el día de la patria, 20 de Mayo próximo.

Muchos éxitos le deseamos a la buena amiga y compañera en el periodismo.

EL DOCTOR BELT Y LA SARGENTERIA DEL PUN

En esta semana celebrarán una importante entrevista el doctor Guillermo Belt y el presidente de la Sargentería Nacionalista, señor Narciso Nonell. El tema de la conversación—nos dice éste—no podrá ser otro que lo que interese al Partido Unión Nacionalista, pues la Sargentería ha hecho cuestión de honor el triunfo de su Partido en las próximas elecciones. Se hace de urgente necesidad—agrega Nonell—que los jefes le presten toda su atención a la Sargentería de los cuarenta y tres barrios.

El doctor Guillermo Belt ha entrado en un plano político que le asegura su elección como alcalde de la Habana.

La postulación del coronel Celestino Baizán es cuestión de vida o muerte para la Sargentería de la Provincia de la Habana.

He merecido la atención—termina diciéndonos el Presidente de la Sargentería—de ser recibido por los altos jefes del Nacionalismo y todos me aseguran que serán resueltos todos los problemas de los Sargentos antes de finalizar el mes.

ACTIVIDADES CENTRISTAS

Continúan los centristas de la capital activando la campaña iniciada recientemente para conseguir afiliados. Con ese motivo se entrevistó en la tarde de ayer con el director político del Ejecutivo Municipal de la Habana, el señor Blas Sánchez Isarra, activo presidente del barrio del Príncipe, en unión de Félix González, de Arroyo Naranjo; Miguel Díaz, del Cerro y Ricardo González, de Atarés, todos estos sargentos y amigos de Sánchez, mostrando la documentación de afiliaciones llevadas a efecto en la semana última, que ascienden a 857 en el barrio del Príncipe; 100 en Arroyo Naranjo; 127 en el Cerro y 86 en el barrio de Atarés.

El director político habanero, Salvador Lecourt, nos manifestó que el barrio del Príncipe, cuyo presidente es el activo político Sánchez Isarra, ha sido el primero en responder a la llamada de los jefes de la Conjunción Centrista, y que el Ejecutivo de dicho barrio ha sido ratificado por el Comité Gestor Municipal.

Mañana, como anunciamos en su oportunidad, se reunirán en Sitios 36, bajos, los afiliados del Barrio de San Nicolás, presidiendo el acto la señora Silvera de Portal.

La carta dirigida por el doctor Carlos Manuel de Céspedes, ex Presidente de la República, al doctor Tomás Jústiz y sus amigos, con motivo de su ingreso en el Centrismo, ha producido honda satisfacción entre los centristas de la capital.

LOS NACIONALISTAS EN FAVOR DEL DR. BELT

Se constituirá el sábado los Nacionalistas de la acera de Luyanó.

Al retornar a la arena política en este barrio, después de un breve receso impuesto por circunstancias de sobra conocida, me apresto contando con el concurso decidido de elementos prestigiosos, constituir el Comité la «Juventud Unión Nacionalista de la Acera del Louvre», patrocinadora de la candidatura del doctor Guillero Belt para Alcalde de la Habana por elección cuya Delegación oficial de la misma he aceptado este barrio de mis simpatías y desvelos.

A cuyo efecto, estoy preparando el acto de constitución del mismo que tendrá lugar el próximo sábado 18 a las ocho de la noche en la casa sita en Santa Felicia 4, frente al parque «Arturo del Pino» a cuyo acto invito a todos los Nacionalistas de la Habana y en particular a mis amigos de este barrio de los cuales recabo la cooperación más decidida a favor del nacionalismo y para hacer posible una de las más justas aspiraciones en favor de la juventud, el orden, la moral, y la democracia, cuyo programa representa el doctor Guillermo Belt.

Confío que todos los Nacionalistas de la Habana, estarán conmigo el próximo sábado diez y ocho por la noche.

Román González Rosabal, Delegado de la Juventud U. Nacionalista de la Acera del Louvre en Luyanó.

OTRA ADHESION AL DR. BELT. En pro del doctor Guillermo Belt, para Alcalde de la Habana

El señor Eligio A. Lima, nos informa lo siguiente:

Toma fuerza la campaña pro doctor Guillermo Belt para Alcalde de la Habana, pues con esta fecha elementos solventes del barrio de Arroyo Apolo, han acordado respaldar a dicho señor ya que está demostrando ser un honrado administrador de los dineros del Contribuyente y sentido práctico en sus resoluciones administrativas que sin perjudicar a la recaudación dan grandes facilidades cobratorias.

FIESTA DE ACCION REPUBLICANA LIBERAL.

En Placetas se celebró el pasado domingo una fiesta política, con motivo de la constitución del Directorio Municipal del Partido Acción Republicana Liberal. El doctor Isidoro Sánchez Perales, distinguido médico de aquella localidad y poseedor de sólidos y arraigados prestigios, fué designado Presidente del referido directorio.

Se acordó entre otras cosas, telegrafiar al doctor Miguel Mariano Gómez, ofreciéndole su adhesión.

El próximo domingo se constituirá el Directorio de San Juan de los Yeras. La representación villareña Republicana Liberal asistirá en pleno del Directorio Nacional de Acción a ese acto.

OPERADA

La señora Josefa Fernández, viuda de Ardain, ha sido operada por el doctor Marcos Díaz Sardiñas. Se encuentra en la Sala Santa Cruz del Hospital Reina Mercedes.

La cuida Margarita de la Cotera.

La enferma es presidenta de la Agrupación Feminista Nacional pro Mendieta.

M.E.C.D. 2016

ADVIERTE EL MUNICIPIO A LA RENTA DE LOTERIA QUE NO DEBE FIJAR CARTELES EN LAS CALLES

Propónese el Alcalde obligar a los propietarios de edificios a que pinten las fachadas de tres colores, para evitar que sufra la vista. Un ponche de honor

El segundo jefe del departamento de Gobernación municipal, cumpliendo el decreto que prohibe colocar anuncios, letreros y pasquines en las paredes y fachadas de los edificios, le ha comunicado al Director General de la Renta de Lotería, que deberá tener en cuenta los propósitos del municipio y que, por ello, no debe anunciarse en esas codiciones los sorteos de la lotería, sinó en el interior de las vidrieras de los comercios, ó en otro lugar que no sea el exterior de las casas.

EL MUNICIPIO HARA CUMPLIR LAS ORDENANZAS DE CONSTRUCCION

El Alcalde Municipal se propone llevar hoy al Consejo Extraordinario de Secretarios, un decreto-ley concediendo 30 días a los propietarios de fincas urbanas de esta capital, con el fin de exigirles el cumplimiento de la Ordenanzas de Construcción en sus artículos 159 y 160, para que sean las casas de acuerdo con lo que disponen, evigiendo los colores Amarillo piedra; Gris cemento y rojo ladrillo, buscando con ello el embellecimiento de la ciudad.

NUEVO INGENIERO-JEFE DEL ACUEDUCO DESIGNADO

El Alcalde Municipal ha designado Ingeniero Jefe del Acueducto de esta capital, al señor Manuel de J. Puente.

EL ALCALDE CON LOS PERIODISTAS AMERICANOS

El Alcalde Municipal y los altos funcionarios del municipio recibieron ayer, en el salón de recepciones a los periodistas americanos que se encuentran en esta capital, a quienes les ofreció un ponche de honor, recorriendo después todos los departamentos del ayuntamiento y visitando «El Templete»

EN MEMORIA DE LOS BOMBEROS QUE MURIERON EN 1890

El Alcalde Municipal ha dispuesto que se conmemore la luctuosa fecha del 17 de mayo de 1890, día en que sucumbieron algunos miembros del Cuerpo de Bomberos en el cumplimiento del deber, habiendo hecho una extensa invitación a todas las autoridades, cuerpos de bomberos de la isla, policías, ejército, marina de guerra, prensa, sociedades y pueblo en general.

DIPLOMAS PARA LOS AVIADORES DEL TREN AEREO

Ayer por la tarde concurrió el Alcalde Municipal al recibimiento de los aviadores que condujeron el Tren Aereo-Internacional para hacerles entrega a los señores Jack O-Meara y Paul Du-Pont, de un diploma como recuerdo de su llegada a Cuba, declarándolos al mismo tiempo, huéspedes de honor.

Dichos diplomas, confeccionados por el Departamento de Fomento del Municipio tienen en la orla el escudo de la Habana, sustituyendo la corona imperial por la corona mural de la ciudad; los tres castillos que simbolizan el escudo, ó sean, La Fuerza, El Morro y La Punta, así como en el otro extremo, El Templete, que rememora el lugar donde fué dada la primera misa y donde quedó fundada la ciudad. También tiene una palma y una ceiba, árboles naturales de Cuba, y en el resto de la orla, hojas de laurel y roble, que se encuentran en nuestro escudo.

EL TEATRO DE LA HABANA EN LA PLAZA DEL POLVORIN

El Jefe de Espectáculos ha elevado un informe al Alcalde Municipal, en el que le sugiere que deberá construirse en lo que ocupa la Plaza del Polvorín, el teatro «Habana», así como trasladar para allí la Academia de Música, la Biblioteca y la Banda Municipal.

AUSTRIA ESTA RECOGIENDO TODA LA MONEDA DE PLATA POR VALOR DE 1 SCHILLING

VIENA, mayo 14. (AP.)—Austria, según se ha sabido hoy, está retirando gran parte de las monedas de plata que tiene en circulación.

Las monedas de un schilling, o sea veinte centavos, dejarán de tener curso legal el 31 de mayo, según se ha anunciado, y serán reemplazadas por monedas de nickel. Continuarán circulando las monedas de dos y cinco chillings.

Las monedas que se retiran se consideran por muchos como símbolo de la república de la post guerra. Llevan una vista del edificio del Parlamento.

Al mismo tiempo que se pide una amnistía, se demanda más sueldo para los empleados

La Cámara Nacional de Comerciantes señala la escala en que se haría ésta. Se propone, además, pedir que se anulen los Decretos 136 y 137 que considera poco pertinentes

Doctor José Ignacio Rivero,
Director del DIARIO DE LA MARINA.
DIARIO DE LA MARINA.
Ciudad.
Consecuente amigo:

En nombre del señor Gregorio Alonso, Presidente de esta Corporación Económica, y el señor Angel Garri, Presidente de la «Federación Nacional de Corporaciones Económicas», y por sugestión de los mismos y disposición del primero, tengo el mayor gusto de adjuntarle copia de escrito presentado hoy al Honorable señor Presidente de la República, sugiriendo la conveniencia de aumentar en el próximo año fiscal los sueldos a los empleados públicos que en la actualidad ganan menos de $200.00.

También y con el mismo gusto le incluyo copia de escrito presentado hoy al Honorable señor Secretario de Hacienda, pidiéndole la promulgación de un Decreto-Ley de Amnistía por todos conceptos hasta el comienzo del año económico de 1934-1935.

Esta Corporación se sentiría muy satisfecha si usted encontrase correctas las peticiones, y constituiría un honor para la misma el que usted pudiera comentarlas en su muy importante periódico.

Mañana tendré el gusto de enviarle copia del escrito que estamos redactando ante el Honorable señor Secretario del Trabajo, con relación a la impopularidad de los Decretos números 136 y 137 con argumentos bastantes para que en lo posible sean derogados.

Aprovecho esta oportunidad en nombre de los señores Alonso-Garri y en el mío propio para reiterarle a usted nuestros más sinceros afectos personales, y reiterarnos de usted muy atentamente, affmos, y s.s.

Lorenzo Mijares.
El Jefe de Despacho

Habana, mayo 13 de 1935.
Señor Secretario de Hacienda.
Secretaría de Hacienda.
Ciudad.
Honorable señor:

Esta Corporación Económica, «Cámara Nacional de Comerciantes e Industriales», que viene interesándose en todo el tiempo por el engrandecimiento y progreso de la República de Cuba, así como por la coordinación de los grandes intereses entre el comercio y la industria con los del Gobierno, tiene el honor de dirigir a usted la siguiente:

PETICION

Que se promulgue un Decreto de Amnistía Fiscal condicional que comprenda hasta junio 30 de 1934, y uor el que cancelen totalmente los adeudos por todos conceptos, incluyendo los alcances, reparos, recargos, penalidades, principal de impuestos, costas y vía de apremio, tanto los adeudos que hayan sido motivo de actas de infracción, como aquellas infracciones que existiendo en la realidad, no hayan sido objeto de actas de clase alguna.

Que los beneficiarios de la anterior amnistía, serán todos aquellos contribuyentes que paguen integramente y sin recargos sus adeudos correspondientes al ejercicio económico de primero de julio de 1934 a 30 de junio de 1935, pudiendo pagar, sin recargos, multas, tantos por cientos de la vía de apremio, costas etc., dentro del período que corra desde la fecha de la promulgación del Decreto-Ley en que se disponga lo anterior y la fecha de 30 de junio de 1935.

RAZONES DE NUESTRA PETICION

PRIMERA: Hemos tomado en consideración las cifras publicadas en la prensa, demostrando la existencia en el Tesoro Nacional, de Diez y Ocho millones de pesos, lo que hemos visto con el mayor agrado, por ser un hecho demostrativo que el Gobierno, bajo la presidencia del Coronel doctor Carlos Mendieta, auxiliado con colaboradores de acrisolada honradez y de vastos conocimientos como usted ha cumplimentado los pagos Nacionales y teniendo al corriente los adeudos a los empleados públicos, poniéndolos en posesión de cuanto les corresponde por sus sueldos, y se han llenado otras necesidades de índole semejante, que demuestran el estado floreciente de la Hacienda Pública.

SEGUNDA: Para realizar cuanto se deja expuesto, el comercio y la industria han sufrido vicisitudes por hechos pretéritos que no hay porqué mencionar, han contribuído de una manera positiva en la medida de sus posibilidades al pago de todo cuanto les recorresponde, llevando a las Oficinas Recaudadoras, un porcentaje apreciable de sus adeudos, abiendo desaparecido la resistencia pasiva contributiva que caracterizó las postrimerías del régimen caído. Este también es un hecho que estamos seguros ha de reconocer el Gobierno.

TERCERA: Existen algunos contribuyentes que no han podido llenar esta misión por haber sido afectados más hondamente por la crisis pasada, y es necesario darles oportunidad para que nivelen sus operaciones, participamos de los beneficios que usted y su Gobierno han de otorgarles seguramente, siendo una vez más benévolos y consecuentes, haciendo por darle forma a nuestra petición para que en fecha próxima, o sea, en julio 30 del presente año, todos estén al día en el cumplimiento de sus obligaciones, descargando a las oficinas recaudadoras de una labor ímproba, y facilitando la organización del nuevo Año Fiscal que se avecina.

Si esto cristaliza, el comienzo del año económico de 1935-1936, se ha de distinguir por un ingreso en las arcas nacionales de millones de pesos, siendo una satisfacción grande para el Gobierno del Coronel doctor Carlos Mendieta, y ha de representar un agradecimiento y estímulo efectivo al comercio y a la industria en general ya que han de quedar normalizadas todas las operaciones fiscales, por cierto muy importantes, de esa Secretaría, experimentándose una continua recaudación natural en el porvenir, punto esencial en el que descansa la petición de amnistía que hace respetuosamente esta Corporación a usted.

Esperando que nuestra sugerencia, que responde al sentir mayoritario de nuestras clases mercantiles, ha de ser aceptada por usted, traduciéndose en consecuencia en el oportuno Decreto-Ley que así lo disponga, aprovechamos la oportunidad para reiterarle el testimonio de nuestra consideración, y quedar como siempre e.s.m. su afmo.

Lorenzo Mijares,
El Jefe de Despacho.

Honorable Señor Presidente de la República,
Palacio Presidencial,
Habana.
Honorable señor:

«La Cámara Nacional de Comerciantes e Industriales», en su carácter de Corporación Económica y siguiendo su norma, trasada por sus Estatutos, de coordinar los intereses de la Industria y el Comercio, con los del Gobierno de la República, con la única tendencia de procurar el progreso y bienestar de la misma, a usted, respetuosamente dirige la siguiente:

PETICION:

Que dicte el correspondiente Decreto-Ley, con vigencia desde el comienzo del nuevo Año Fiscal de 1934, 1936, aumentando los sueldos de los sueldos de los empleados públicos, a tenor de la siguiente:

ESCALA:

Para los cargos que aparezcan en los Presupuestos con una retribución inferior a $2,400.00 al año, o con $200.00 mensuales:

Los retribuídos hasta $50.00 al mes, un aumento de 0.50 por ciento.

Los retribuídos desde $50.00 a $100.00 un aumento de 0.30 por ciento.

Los retribuídos desde $100.00 a $200.00 un aumento de 0.10 por ciento.

«RAZONES DE NUESTRA SUGERENCIA»

PRIMERO: el empleado público, por la propia naturaleza de su cargo, debe ser probo en su desempeño y ha de acudir a su labor diaria ausente de las mayores preocupaciones morales y materiales, en cuanto a las necesidades que le impone la diaria subsistencia y las obligaciones de su vestuario que le exige la sociedad civilizada, dentro de la que desenvuelve su labor.

SEGUNDO: Los empleados que desempeñan cargos de reconsabilidad moral y material tienen a su custodia en muchos casos cantidades de numerario y valores de alta importancia, dentro de las Oficinas Recaudadoras, por lo que se hace necesario que el Estado le proporcione medios adecuados para atender las necesidades de su standar medio de vida que el propio cargo le impone.

TERCERA: Es de tomarse muy en consideración que el comercio y la industria siempre han demostrado cooperación a los ingresos nacionales y aún en épocas de verdaderas dificultades las clases económicas han contribuído a las arcas del Tesoro, aportando cantidades de consideración de acuerdo con las leyes promulgadas, realizando esfuerzos verdaderamente superlativos demostrando verdadero interés de identificación al sostenimiento de los gastos de la República, y al mejor otorgamiento de los servicios que esta presta incuestionablemente a los intereses de la comunidad organizada.

CUARTA: Considerando que el empleado es el primer factor para que el comercio y la industria reciban recíprocos beneficios ya que en cuanto al empleado es natural que en este comercio se ha de proveer de lo más indispensable para cumplir con las exigencias sociales.

Es un hecho cierto que las clases mercantiles reciben beneficios cuando los empleados públicos cobran, como actualmente, con puntualidad y cuando lo que cobran es cifra que les permita llenar sus imperiosas necesidades del hogar para después invertir parte de su sueldo en proveerse de artículos también de necesidad y utilidad como son los de la alimentación y el vestuario.

QUINTA: Las recaudaciones que se vienen experimentando según cifras aportadas por la Secretaría de Hacienda y publicadas en la Prensa diaria, demuestran de una manera evidente que el Tesoro, sin sacrificio de ninguna clase, puede llenar la misión encomendada aumentando los sueldos a los empleados públicos en la proporción que señalamos o la que se pudiera fijar en definitiva por el Consejo de Secretarios.

SUPLICA

Esta Corporación desinteresadamente exhorta al Honorable señor Presidente de la República y a los honorables señores Secretarios de Despacho, para que tomando en consideración nuestra exhortación, que únicamente tiene el mérito de ser captadora de un estado de opinión no sólo dentro de nuestra burocracia, sino en las propias esferas mercantiles, la resuelva de acuerdo con lo solicitado, ya que estimamos de nuestro deber no permanecer indiferentes a lo que como decíamos antes constituye un vivo anhelo de aquellos empleados y de estas clases.

Confiados en que ha de tener buena acogida cuanto dejamos expuesto, nos repetimos como siempre de usted, muy atentamente, s.s.

Cámara Nacional de Comerciantes e Industriales.

El Jefe de Despacho
Lorenzo Mijares

LOS SOVIETS HAN LOGRADO TENER LA FLOTA AEREA MAS FORMIDABLE DEL MUNDO, SOSTIENE VON BULLOW

Dentro de poco la U.R.S.S. poseerá diez mil aviones, con lo que adquirirá una potencia ofensiva superior a la de los demás países. Una incógnita que se despeja

Por el coronel Von Bullow

En estos últimos años, la flota aérea de los Soviets ha sido a tal punto aumentada y perfeccionada que se ha convertido, en la hora actual, en el arma aérea más formidable y temible del mundo. Hoy día constituye el eje del ejército ruso y desempeñará un papel principal en la guerra futura.

Sea lo que fuese, no es posible valuar sus fuerzas—nos atenemos a las cifras más moderadas—en setenta escuadrillas y en noventa secciones de aviadores, disponiendo de tres mil doscientos aviones de combate, preparados y de mil cien aviones militares de segunda línea, que dan un total de cuatro mil trescientos aviones.

Oficialmente, el segundo plan quinquenal, que expira en 1937, indica que será como de cinco mil el número de aviones que esperan construir Digamos, en este orden de ideas, que el Comisario adjunto a la guerra Toukhatchevski, señalaba el 31 de enero último, en el séptimo Congreso de los Soviets, que la flota aerea ha aumentado en un trescientos treinta por ciento desde marzo de 1931. Y, últimamente, el piloto francés Codos, que ha residido varias semanas en Rusia, escribía en un diario francés, que los Soviets disponen desde ahora, de cinco mil aviones militares del último modelo, como también de diez mil pilotos que han recibido una instrucción completa.

Dentro de poco tiempo, la U.R.S.S poseerá diez mil aviones, quizás más adquiriendo así una potencia ofensiva de combate superior a la de todos los demás países, sean cuales fueren las combinaciones militares y diplomáticas que los reúnan.

Más de sesenta escuelas de aviación sirven a la instrucción de los **ossoviachim,** la mayor organización militar del mundo (trece millones de miembros). Cursos completos de técnica, de táctica, de pelotaje y de observación forman los cuadros de aviación que podrían ser suficientes, aún para el caso de guerra imprevista.

Los progresos técnicos realizados por la aviación soviética, son quizás más importantes aún que la fuerza de choque de la flota aérea roja. Después de numerosas equivocaciones y errores de construcción, los ingenieros de la U.R.S.S. han llegado, a fuerza de trabajo y habilidad, a imitar las mejores construcciones del extranjero en esta materia. La especialidad de los constructores militares rusos es el avión de bombardeo, de varios motores, de una gran capacidad de transporte, y de un radio de acción enorme; los tipos Ant. 9, Ant. 14 y Ant. 20, dan pruebas de estos sorprendentes progresos, sin hablar del monstruo aéreo «Máxime Gorki», equipado con ocho motores y que puede transportar cuarenta y siete toneladas de bombas. Estos grandes aviones de bombardeo atestiguan, no solamente la tendencia a una acción rápida y lejada de planes militares soviéticos, sino además la idea de una guerra ofensiva violenta.

Tres direcciones principales de ataque están previstas para una ofensiva aérea soviética: en Extremo Oriente, contra el Japón; en Asia Central contra el Imperio Británico y en el Oeste contra Europa Central. Por tanto, si se considera el hecho de que los peligros aéreos por esta parte de Europa, principalmente por Alemania, aumentan en una medida ilimitada en razón de la Entente aérea entre la U.R.S.S., Checoeslovaquia y Francia, que crearía eventualmente una base de operaciones formidable con Moscou, París y Praga, como puntos principales, se da uno cuenta, hasta qué punto se encuentran amenazadas nuestras regiones limítrofes, pudiendo ser alcanzadas en algunos minutos, desde los aeropuertos checos, que los aviadores rusos designaban recientemente como «bases aéreas ideales para nuestros aviones pesados en una incursión hacia las regiones industriales de Silesia, de Sajonia y de Baviera».

La formidable flota aérea soviética representa, por tanto, desde ahora, un peligro mundial. Es el instrumento de guerra más temible y más eficaz para ejecutar los antiguos planes de una revolución mundial, que implantaría en todas partes la III Internacional.

(Del **Berliner Boersen Zeitung**).

Un Técnico de la Secretaría de Comercio debe formar parte de la comisión de los salarios mínimos

Desde el día once de los corrientes se suspendió el embarque de leche a los vaqueros de la ciudad de Matanzas, hecho que se denuncia para su investigación. Aumenta el precio del pescado

En la Secretaría de Comercio se ha recibido una comunicación del señor Secretario de Trabajo, participándole que, de acuerdo con el Decreto-Ley número 727 de diciembre de 1934, debe designar al Director de Comercio o algún técnico de la Secretaría, para que el día 22 del corriente, a las diez de la mañana, concurra al despacho del Secretario del Trabajo, a fin de dejar constituída la Comisión Técnica de Salarios Mínimos, que ordena dicho Decreto.

DENUNCIA POR LA SUSPENSION DE LOS EMBARQUES DE LECHE EN MATANZAS

El señor Mario Echevarría, residente en la ciudad de Matanzas, ha denunciado a la Secretaría de Comercio, que desde el día 11 del actual se suspendió a los vaqueros de la ciudad yumurina el embarque de leche, y pide se investigue qué causa existe para esa disposición, pues supone que, por motivo de la sequía existente en toda la República, no pueden servir la cantidad suficiente, y tratan de evitarles los embarques para rebajarles el precio.

A PRESTAR SERVICIOS EN COMISION

El Director de la Renta de Lotería, doctor Ramírez Salas, ha comunicado al Secretario de Comercio, que la señora Angela Recio Silva, oficial de Administración, Clase Cuarta, con el haber de $1,050.00 anuales, se ha acordado que pase a prestar sus servicios en comisión a la Secretaría de Comercio.

NO CONCURRIO A SU DESPACHO

Por estar ocupado en asuntos electorales durante la mañana, y tener que concurrir al recibimiento del Tren Aéreo, no concurrió ayer, a sus oficinas, el doctor Beruf Mendieta. El Subsecretario despachó los asuntos administrativos y recibió a varias comisiones.

AUMENTO DE PRECIO AL ARROZ

Por noticias extraoficiales llegadas a la Secretaría de Comercio, los molinos arroceros y los importadores de ese producto, han subido estos días, sesenta centavos en quintal, lo que obligará de un momento a otro a los detallistas a elevar el precio de ese artículo, que resulta ser el de mayor consumo de las clases pobres.

EL ALZA DE PRECIO DEL PESCADO

La subida de precio del pescado, alegan los mesilleros que se debe a los vedas autorizadas de casi todas las especies, las que no se decretaron en años anteriores, en que no fué autorizada ninguna, manteniéndose este artículo al alcance de los consumidores.

Los mesilleros esperan que el Secretario de Comercio, ordene una amplia investigación en este asunto, y gestione la suspensión de las vedas, para que vuelva la normalidad en los precios de venta al público.

SOLICITUDES DE MARCAS

En el Registro General, se han presentado las siguientes solicitudes de Marcas: «Americana», para pinturas, de varias clases; renovación de tres Certificados, a nombre de Tarr & Wonson Lted. de Gloucester, E. U. A.— «Colirio Santa Lucía», para enfermedades de los ojos, por Sergio Herrera y Leyte Vidal.— «Majestic», cocinas, estufas, hornos y accesorios por la Havana Trading Company.— «Majestic», carbones minerales, vegetales y derivados, por la Havana Coal Co.— «Sedicalcina» y «Sedinervina», para productos químicos y farmacéuticos, por Francisco Barroso y Ortega.— «Cardini», para ron, por la West Indies Destillery Inc.— «Flor de Lobeto», para tabacos en rama, y elaborados, cigarros y picadura por Lobeto y Compañía, S. en C.— «Española», para chocolate, por Rubine e Hijos de La Coruña España.— «American», para jabón de bórax, dos certificados, por la Pacific Coast Borax Company S. A.— «Ianausu», para aguardiente y otros artículos, por Paine y Fernández.— «Flor Madrileña» y «Fiscal», para aguardientes, por Antonio Espinach y Mestre.— «Las Tullerías», para papel de cartas, sobres, menús, etc. por José Piñón Yáñez.— «Sal de Salud» para distinguir un producto farmacéutico, por José Murillo, S. en C.— «Wet-Pruf», vendajes asépticos, telas adhesivas o esparadrapos, por José Murillo, S. en C.— «Un Modelo Industrial», de botella, para envasar cerveza, por Manuel Rabanal y Prieto.— «Americana», para distinguir sirope, mostaza preparada y otros artículos, por Lorenzo S. Ruiz.— «Salax», para un producto farmacéutico por Francisco Taquechel y Mirabal.— «Frine», productos de perfumería, por Loreto Rodríguez Garmendía.— «Zeugirdor», por Joaquín Rodríguez y Fuentes.— «Americana», para papel fotográfico, por Pablo J. Oliva.— «Sin Titulación», para productos farmacéuticos, por José Valdivia y Gómez, a nombre de Ernesto José Sarrá y Hernández.

EL REICHSTAG ALEMAN HA SIDO CONVOCADO PARA REUNIRSE EL PROX. 17

BERLIN, mayo 14. (AP.)— El Fuehrer Hitler ha anunciado que la próxima reunión del Reichstag, ya despojado de toda facultad legislativa por la revolución nazi, se efectuará el día 17 a las 7 y media de la noche, efecto para el cual ya ha cursado telegráficamente las citaciones el Ministerio de Propaganda a los legisladores. El 17 de mayo marca el discurso pronunciado por Hitler ante el Reichstag, esbozando su política exterior, y en el cual dijo que Alemania no mantendría exigencia alguna de posesión de armas agresivas, si las demás potencias procedían de igual manera, y ahora es probable que hable en iguales términos.

La Audiencia de la Habana ha dictado doctrina acerca de la interpretación de los artículos

Se contrae al caso de una señora que contrajo matrimonio con un hombre no libre aún; declaró nulo el enlace, pero no el testamento que hizo en favor de la prole que tuvo

Por tratarse de un asunto de interes general, del que no existe en la actualidad jurisprudencia, del Tribunal Supremo de Cuba y tampoco del de España, insectamds en síntesis, la doctrina sustentada por la Audiencia de la Habana, en un caso de interpreta de los artículos 51 y 69 del Código Civil, que por varios autores han sido tenidos como contradictorios y que en el mismo seno de la Comisión Mixta, designada por el Congreso Españolpara discutih el Código Civil, fueron objeto de vivas discusiones en las que tomaron parte los más notables civilista de aquella época, entre ellos comas,CCatedrático de Derecho Civil de la Univers Central de Madrid, Montero Ríos, Romero Girón y otros ilustres redactores del Código Civil Español, vigente en Cuba en la actualidad.

El caso ha sido resuelto por la sentencia número 135 de 17 de abril último, con la ponencia del Magistrado Emilio Menéndez y Menéndez y suscrita por los Magistrados Agustín Canténs y del Calvo, Ramiro Castellanos y Andrés María Lazcano. El Presidente de la Sala, doctor J. Rodríguez Acosta, disintió de la doctrina consignada y formuló voto particular en contra, y del caso nos ocupamos recientemente en estas columnas.

La demanda se planteó por el Pror. Puzo, bajo la dirección del doctor Adalberto del Pico y Prado, siendo los puntos concretos del debate los siguientes:

Da. Manuela Couce contrajo matrimonio en 1892 con J. F. y D. y, sin haber disuelto el vínculo, en 1919 volvió a contraer matrimonio con X. X. Durante el primer enlace no tuvo hijos. Antes de contraer el 2o. procreó algunos hijos con X. X. los inscribió como hijos legítimos de él y de X. X. y después contrajo el matrimonio, testando después en favor de X. X. y de sus hijos, haciendo caso omiso de su primera mujer. El Juzgado declaró con lugar la demanda, siendo Juez el Dr. Carlos de la Torre y Llorente y la Audiencia ha confirmado en lo principal el fallo, declarando, de acuerdo con las peticiones del actor 1o. Que el matrimonio celebrado por M. Couce con J. F. y D. es legítimo y nulo el que éste celebró con X. X. y sin efectos civiles, 2o. que son nulas las inscripciones de A. Ab, C, y D, como hijos legítimos del citado y 3o. que es válido el testamento otorgado por J. F. y D. y como sus herederos a los instituídos, sin perjuicio de la cuota vidual usufructuaria de la actora M. Couce, la que deberá computarse de acuerdo con el artículo 836 del C. Civil, manteniéndose el legado a favor de X. X., llevándose a cabo la partición hereditaria previa liquidación de la sociedad de gananciales existente entre la actora Couce y J. F. y D. hasta la muerte de éste, si no existieren capitulaciones matrimoniales, con costas en la forma ordinaria.

La doctrina de que hablamos está consignada en los siguientes considerandos:

CONSIDERANDO: Que de acuerdo con la prueba practicada en estos autos precisa estimar como cuestión de hecho que el Sr. J. F. y D., conocidos por J. F. y G. cuando contrajo matrimonio con la Sra. X. X. en 12 de enero de 1919, ya estaba casado con la actora, por cuyo motivo resulta nulo el 2o. matrimonio celebrado, de acuerdo con lo que dispone el artículo 83, inc. 5o. del Código Civil.

CONSIDERANDO: Que no destruída la presunción de buena fe que proteje a la demandada, establecida por el 2o. párrafo del artículo 69 del C. Civil, precisa —ya declarado el matrimonio nulo— estimarlo de acuerdo con lo dispuesto en el artículo 51 del C. Civil, carente de todo efecto en relación con el cónyuge inocente y con los hijos sin que en nada varie este pronunciamiento lo dispuesto en el artículo 69, toda vez que este artículo, situado en la Sección 5a. relativa a los efectos de la nulidad del matrimonio y del divorcio, establece la regla general que encuentra su excepción específica, cuando de matrimonio del ya casado se trata, en el aplicado precepto del 51, el cual de manera expresa establece «que el matrimonio celebrado por el que ya estuviere casado, no producirá efectos civiles».

CONSIDERANDO: Que no obstante la discusión doctrinal surgida alrededor de los anteriores preceptos, hay que convenir que la interpretación adoptada es la más justa, no sólo por la letra de la Ley y el carácter eminentemente monográmico de nuestro matrimonio, sino porque la nulidad, por efecto de estar vinculado uno de los cónyuges por lazo matrimonial anterior, es una nulidad que va a afectar al primer cónyuge y no puede, con menoscabo de sus derechos, producir efectos excepcionales un matrimonio nulo que, en los otros casos de nulidad, no perjudica derechos de tercero, razón que explica esta dualidad de efectos en las dos clases de nulidad.

CONSIDERANDO: Que en cuanto a la nulidad del testamento interesada, sólo en lo de que cualquier manera disminuyera los derechos que como heredera correspondan a la demandante, precisa estimarlo válido en cuanto instituye herederos a los que el causante titula sus hijos y en cuanto al legado que del tercio de libre disposición otorga a favor de X. X., debiéndose computar la cuota vidual usufructuaria que corresponde a la demandante previa liquidación de la sociedad de gananciales con su difunto esposo, como si no tuviera herederos forzosos el causante, de acuerdo con el artículo 837 del C. Civil, quedando el resto de la herencia, así como la nuda propiedad, a los instituídos.

CONSIDERANDO: Que en cuanto a la nulidad de las inscripciones de los hijos de J. F. y D. procede declararla en el sentido de que dichos hijos no tienen el carácter de legitimados ni legítimos sino de ilegítimos, por estar impedidos los padres de contraer matrimonio cuando los concibieron, haciéndolo constar en el acta del Registro Civil correspondiente.

Lea AVANCE todas las tardes.
Dirigido por José I. Rivero.

J. Cano declaró ante el Tribunal haberse visto precisado a tirar contra R. Cortina para salvarse

Hondos resentimientos, por cuestiones de faldas, existían entre víctima y victimario. Un vigilante, testigo de los hechos, dijo haber oído un disparo que no era del arma que portaba Cortina

La Sala Cuarta de lo Criminal de la Audiencia, integrada por los doctores Ignacio de Almagro, Presidente y Eugenio González Pérez de Alejo, Miguel A. Busquet, Braulio G. Miranda y Juan Ignacio Jústiz,— Juez éste llamado a completar Tribunal—, Magistrados, comenzó a conocer ayer tarde, en juicio oral y público del proceso que se sigue a José Cano Hernández, matador de René Cortina, en San José y Gervasio, el 27 de Diciembre del pasado año. Actuó de Secretario el doctor Aguiar de la Torriente y en el Ministerio Público el Dr. Francisco Ponte Domínguez, ostentando la acusación privada el Dr. Rafael Pola Montoro y la defensa el doctor Francisco M. Casado. El Fiscal pide que Cano sea condenado a veinte años, por homicidio, con agravantes, el acusador, que se le imponga pena de muerte, por asesinato, cualificado, con agravantes y el defensor que se le absuelva por haber obrado en legítima defensa. El acto, después de la prueba de confesión y de las declaraciones de varios testigos se suspendió para continuarlo el próximo día 23, en que seguirá la citada prueba testifical.

A las preguntas del Fiscal y de los representantes de las partes, el procesado Cano manifestó que desde hacía tiempo había entre él y Cortina hondos resentimientos por cuestiones de mujeres, especialmente por la mujer con quien él vivía, habiéndole avisado varios amigos de que Cortina, que gozaba de predicamento de hombre valiente y decidido, lo buscaba para dejar saldadas esas diferencias, lo que le indujo a adquirir el revólver para defenderse en caso necesario, aunque en la confianza de que nunca tendría que hacer uso de él, agregando que el día del hecho, él tenía que cruzar por el lugar donde se desarrolló la tragedia, siendo detenido por Cortina, quien, después de injuriarlo sacó una pistola para disparar contra él, por lo que él, el procesado, ya con los antecedentes de la peligrosidad y decisión del citado Cortina, así como del odio que había demostrado hacia él, no tuvo duda alguna de que se disponía a darle muerte, por lo que disparó con su arma, alcanzándolo, mientras Cortina trataba de disparar también, no pudiendo hacerlo por no haber respondido el arma.

Comenzó la prueba testifical con la declaración de Brígido Miranda, y el Policía Judicial, José Gelado; este testigo declaró extensamente acerca de la investigación llevada a cabo, de la que se deduce buena parte de lo manifestado por Cano, pero disintiendo respecto de quien comenzó a disparar.

Le siguió Lázaro Hernández, vendedor de viandas, que sitúa diariamente su carretilla frente al número 21 de la calle de San José, casi esquina a Gervasio; dijo que se encontraba leyendo un periódico cuando oyó un disparo muy cerca de el y un hombre que saltaba de la acera al centro de la calle con una pistola en la mano, sin que llegara a disparar, aunque haciendo ademán para ello, mientras el otro individuo, al que no había visto hasta aquel momento, y que es el procesado, disparaba seis veces consecutivas, con gran rapidez, su arma; Hernández no puede precisar quién hizo uso del arma primero, pero sí que Cano y Cortina estaban casi uno encima de otro al sonar el primer disparo.

José Manuel Pérez, otro testigo, que es conocido por Llamari, confiesa ser amigo de Cano y aunque nada sabe del hecho, explica que una noche Cortina lo «secuestró» obligándolo a subir a su automóvil, llevándolo hasta la Plaza del Maine para que le indicara donde Cano tenía su mujer, sin que el testigo se lo dijera, volviendo a dejarlo en la ciudad, sin más consecuencias. La declaración de este testigo hizo que tanto el Fiscal como el acusador le dirijan preguntas de doble sentido, pero insiste Pérez en la veracidad de sus dichos y agrega que notificó al procesado de lo ocurrido para que tomara precauciones ya que era indudable que le habían declarado guerra sin cuartel.

El vigilante Cristóbal Hernández, fué el último testigo: relató que se encontraba cerca del lugar del hecho, hablando con su prometida, pues estaba libre de servicio. Conocía a Cortina de verlo diariamente pasar por aquel lugar, pero no conocía al procesado Cano. El 27 de Diciembre por la mañana, al pasar Cortina por su lado le dijo que iba a almorzar y el testigo que se había despedido de su prometida siguió detrás de aquél, por la acera a cierta distancia, cuando de pronto oyó unas palabras pronunciadas en tono airado, sin que pueda precisar cuales fueran, viendo en ese momento a Cortina haciendo además de extraer el arma del cinto, sonando un disparo y viendo como Cortina daba un salto hacia el centro de la calle y trataba de poner en funcionamiento la pistola que llevaba en la mano, hasta que cayó abatido. Hasta ese momento el testigo no había podido ver a Cano, que había permanecido fuera del alcance de su vista, pero no puede asegurar si cuando vió el ademán de Cortina éste sacaba ya el arma o bien la extrajo inmediatamente después del disparo. Procurando salvar a Cortina fué en su auxilio, y el procesado atravesó la calle, desapareciendo. Durante el trayecto Cortina nada dijo, a pesar de que fué interrogado por el testigo.

Cerca de las cinco de la tarde, por indisposición del acusador Dr. Pola Montoro, se suspendió el acto para continuarlo, como antes decimos, el próximo 23.

Se extiende la epidemia de grippe en Alaska, donde ocurrieron 35 defunciones

WASHINGTON, mayo 14. (AP.)— Oficialmente se comunica que hasta el sábado pasado hubo 35 defunciones por la grippe en Alaska, continuando la epidemia con toda su virulencia, por lo cual se hace menester continuar enviando sueros a Fairbanks.

Falta también personal facultativo.

EL CINCUENTENARIO DE LA MUERTE DE VICTOR HUGO, SERA CONMEMORADO DE UN MODO IMPONENTE POR FRANCIA

La Reina de Holanda inició ayer un viaje a Bélgica con objeto de saludar a los soberanos. Costa Rica desea establecer una pensión para los ex-Presidentes

(NOTICIAS DE LA SECRETARIA DE ESTADO)

El Negociado de Ciudadania y Migración de la Secretaría de Estado expidió ayer Pasaportes a Ana Galdós y Betancourt, Santa Exposito y Alfonso, José García y Saiz, Eugenia García y García, José Manuel Valdés Gallol y Ruiz, Juan Alcañiz y Macías, Rafael Reyes y Vidal. Certificados de Nacionalidad a Emilio Mármol y García, Carlos Varona y de Cárdenas.

CINCUENTENARIO DE LA MUERTE DE HUGO

El Enviado Extraordinario y Ministro Plenipotenciario de la República en París, señor José René Morales envía a la Secretaría de Estado copia de la carta invitación de fecha 12 de abril último que el Rector de la Universidad de París señor S. Charlety, hace a nuestro Gobierno y cuyo texto traducido es el siguiente:

«Señor Ministro: La Francia va a celebrar en el curso de los meses de mayo y junio próximo el cincuentenario de la muerte del más grande de sus poetas: Víctor Hugo. Este glorioso aniversario será el objeto de una serie de manifestaciones cuyo programa acaba de ser elaborado por una comisión que reside en el Ministerio de la Educación Nacional.

Por su parte, la Universidad de París, de acuerdo con la fundación «Víctor Hugo», organiza en el gran anfiteatro de la Sorbona una sesión solemne, la cual tendrá lugar el sábado 15 de junio por la noche. Nosotros seríamos profundamente honrados que en esa sesión estuvieran representadas las Universidades, Academias, Sociedades Literarias extranjeras que, por la presencia efectiva de delegados, o por el envio de sus expresiones, contribuirían a dar al homenaje rendido a nuestro gran poeta toda su amplitud, todo su esplendor y toda su significación.

Yo vengo pues, señor Ministro, en nombre de la Universidad de Paris y de la fundación «Víctor Hugo», a solicitar de usted que tenga a bien, en lo que concierne a vuestro país, trasmitiendo a las Universidades, así como a las Academias y Sociedades literarias nuestra muy cordial invitación. Nosotros seríamos profundamente dichosos que a usted le fuera posible de hacernos conocer en tiempo útil los nombres de los delegados que pudieran venir personalmente a la Sorbona en esta ocasión; en lo que concierne a las expresiones que puedan ser enviadas, usted nos haría un grandísimo honor aceptando venir a entregarlas usted mismo en esa sesión de homenaje.»

La Secretaría de Estado al dar traslado oficialmente del contenido de la anterior invitación, a la Secretaría de Educación, quiere hacer llegar tamfién por este medio a las Academias y sociedades literarias cubanas, para que envíen al Ministro de Cuba en París, por conducto de la Secretaría de Estado y con la prontitud que el caso merece, sus expresiones del inmortal poeta Víctor Hugo, gloria de Francia y del mundo, para ser leídas en la sesión solemne que se celebrará en la Sorbona, conmemorando el cincuentenario de su muerte.

VISITA REAL

El Encargado de Negocios ad-interim de la República en La Haya informa a la Secretaría de Estado de la visita que se propone hacer Su Majestad la Reina Guillermina de Los Países Bajos acompañada de Su Alteza Real la Princesa Juliana a la Familia Real belga, visita que tendrá un carácter puramente personal.

La Reina y la Princesa salieron ayer en automóvil para Bruselas y se quedarán hasta el 16 de los corrientes como huéspedes del Rey y de la Reina de los belgas.

La Reina y la Princesa aprovecharán su estancia en Bruselas para visitar la Exposición Universal que se inauguró en dicha capital el 27 de abril último; y donde Holanda ha edificado un pabellón en dicha Exposición que fué inaugurado oficialmente el 30 del repetido mes de abril.

PENSION A LOS EXPRESIDENTES

El Ministro de la Repúblisa en Centro América General Enrique Loynaz del Castillo informa a la Secretaría de Estado que el Presidente Jiménez de Costa Rica ha expresado su opinión de aprobar un proyecto de ley tendente a pensionar a las viudas de los ex-Presidentes de la nación pobres. Esto se hace con el fin de premiar la labor de los que ocupando la primera magistratura de la nación al abandonarla se encuentran en el mismo estado de pobreza que cuando fueron electos, siendo de justicia no dejar desamparados a sus viudas e hijos menores.

M.E.C.D. 2016

Bromas y Veras

Por Joaquín Aristigueta

EL ESTUDIANTADO

AUN no he terminado, Sergio Velázquez: hemos de llegar hasta el fondo de este problema del Estudiantado a ver si ahondando tocamos la llaga y la ponemos el cauterio que necesita.

Bien sé que a los logreros del Estudiantado he de irritarles aún más, con este escrito porque voy a dar en lo vivo sin contemplaciones. Así al menos, no me dirá usted que tengo «habilidad en el oficio», ni que carezco de claridad. Y, cuando se me diga que yo «ataco a los estudiantes», usted contestará por mí, desde ahora, que voy a decir lo que nunca ha dicho, al menos con tanta crudeza. También, porque defiendo a los extranjeros incluídos en la bárbara Ley del «Todos por Ciento», me dicen que «defiendo a los españoles». He pedido una ley del Cien por Cien, pero excluyendo a los casados con cubana y que tengan hijos en Cuba. Y, los miopes, dicen que defiendo a los españoles: no ven que defiendo a las mujeres cubanas y a los niños cubanos que mantienen sus esposos y padres españoles. Y me insultan desde su cubanidad, pero yo sé, dentro de mí (que es la verdad que me interesa) que soy más cubano que ellos.

Así, voy a «atacar» al Estudiantado. Prepárese para sentirse molesto. Porque yo no tengo la culpa de que usted caiga en el confusionismo general: en un mismo escrito truena usted contra «pícaros y logreros (palabras suyas) del Estudiantado» y, más enérgico que yo, aún los pega usted en la frente este lacre hirviendo: «apaches de la ciudadanía al servicio de la Discordia y de la Ambición», para, seguidamente, hacer un canto a los estudiantes que estudian y cultivan los más puros ideales. Y resulta que va usted más lejos que yo en el ataque y se queda más corto en la defensa: porque yo he atacado a esos mismos muñidores de algaradas y he cantado, no ya los idealismos estudiantiles, sino hasta sus rebeldías como modeladoras de personalidades y de caracteres firmes y viriles.

Allá voy, pues, en ataque a fondo: acuso a los estudiantes (y aquí no sé distinguir los «apaches» de los «idealistas») de haberse apoderado, «revolucionariamente» de clasificaciones sin examen; los acuso de haber ido más lejos, puesto que se han apoderado de títulos, al punto que de público se llama a una legión de médicos de ese tipo, «El Escuadrón de la Muerte». Y hasta se me dice que algunos obtuvieron el título, ni siquiera «revolucionariamente» sino falsamente.

Acuso a los estudiantes de haber caído, por centenares, sobre el Tesoro Nacional. Cientos y cientos de nombramientos con permiso para no ir «por la mañana» a la oficina (y por la tarde no las hay) por razón de ser estudiantes y haber de estudiar. Los acuso de haber obtenido becas cuando ellas deben ser para extender estudios y no se pueden extender sin haberlos terminado.

¿Esto es cierto, Sergio Velázquez? Pues nada de esto tiene que ver nada con el ideal juvenil. Me habla usted de romper lanzas por el Estudiantado y, naturalmente, al proclamarse paladín ha de ser contra alguien, y parece que ese «alguien» he de ser yo, de todos modos. Pues bien, Sergio Velázquez, rompa su lanza ahora contra ese escudo, porque esos no son logreros ni apaches profesionales del motín, aprovechando la rica exaltación generosa del Estudiantado; esos son estudiantes.

Pero no, Sergio Velázquez; no se moleste. Ni, en nombre de su clase estudiantil, se entristezca. Yo, que sí soy estudiante (por lo menos cuatro horas diarias... para no saber nada) le digo que la condición estudiantil no la da la matrícula. Todos esos que se lanzaron sobre el Tesoro, abdicaron de su bella personalidad estudiantil; los becados la dieron fondo en las aguas de la bahía al embarcar; los médicos y abogados etc. que salieron de la Universoad con un título falso, peor que todos, decapitaron (suicidas) su condición de estudiantes. Ninguno de esos estudiará ya jamás y el estudiante, el netamente estudiante, no aprende otra cosa, en la Universidad, que a estudiar para toda la vida.

¿Va usted a defender a los que no son estudiantes y a los que no lo fueron nunca, aunque se revolvieron entre ellos? No lo creo, porque usted sí es estudiante. Entonces, ¿a quiénes va a defender? ¿a los estudiantes que yo exalto? ¿Contra qué molino?

Vamos, Sergio Velázquez, que yo tengo uan hija estudiante, que estudia no poco conmigo, y yo con ella, además de los catedráticos. Dígame usted dónde está el peligro, si yo no la viera, y a ver quién llega antes a la brecha, si usted o yo. Y, si no, diga: antes de surgir su requerimiento de estudiante celoso, noblemente celoso y (perdón, Sergio Velázquez) un poco aturdido, plausiblemente aturdido, ¿no estaba yo en la arena de la liza, en esa arena donde usted quiere encontrarse para romper una lanza por los estudiantes ¿No estaba yo ya todo cargado de hierro, sudor y polvo (y perdéneseme la pedantería de recordar al Mio Cid) con el mandoble en alto, dando tajos al dragón que quiso destruir las casas de los estudiantes, y que ya está vencido?

Diga Sergio Velázquez, cuando se trató de defender a los estudiantes que quieren estudiar, ¿encontró usted a alguien más avanzado que yo, sobre el enemigo?

Oriéntese; oriéntese usted y oriéntense los interesados en luchas por la juventud, por el porvenir de Cuba, que la cosa no es de dar lanzadas al viento y sin tino. Que hay interesados en levantar polvo y cegar a los adalides de modo que no sepan dónde dan sus cuchilladas.

Pero, Sergio Velázquez, como yo tengo buena vista, he sabido ver claro, me he librado siempre de los confusionismos y, cada vez que he metido el brazo, he cogido carne de malvado y no de amigo.

Cuide usted Sergio Velázquez, de ejercitar la vista en la esgrima.

Y otro día seguiré diciéndole cosas desagradables.

STALIN HACE ELOGIOS DE LOS OBREROS QUE HAN CONSTRUIDO EL SUBWAY

MOSCOU, mayo 14. (AP.)—Joseph Stalin, dictador del Soviet de Rusia, habló por vez primera esta noche utilizando el radio, dirigiéndose a los obreros del subway de Moscú, en víspera de la inauguración del servicio al público.

Su discurso se consagró a elogiar a los obreros.

George Morgan, ingeniero de Detroit a quien se ha concedido la Orden de la Bandera Roja del Trabajo por su labor en el subway, dijo en una entrevista que permanecerá en Moscú para seguir los trabajos de construcción de una línea adicional de doce millas, los que comenzarán inmediatamente.

La línea que se inaugura mañana tiene siete millas de extensión.

PRORROGADA POR DIEZ MESES LA NRA, AUNQUE CON ALGUNOS CAMBIOS

WASHINGTON, mayo 14. (AP.)—El Senado, por unanimidad, dispuso la prórroga de la N.R.A., por diez meses más, con ciertas modificaciones contrarias a los propósitos del Presidente Roosevelt. La disposición, así enmendada, ha sido remitida a la Cámara Baja para su ratificación.

DOS DETENIDOS POR UN DELITO DE ESTAFA FUERON REMITIDOS AL VIVAC

Los agentes de la Policía Judicial Ramón Roldán y José A. H. León, procedieron en la noche de ayer a la detención de Sarkis Azarian, polaco, de 29 años, vecino de Aguila 212 y de Félix Cárdenas Ronquillo, de O-Reilly número 1, a virtud de una denuncia de estafa que le fué formulada en esa Jefatura por el señor Antonio Fernández Fernández, vecino de Empedrado 45.

Los detenidos fueron ingresados en el Vivac por no prestar la fianza de cien pesos que se les señaló.

¿POR QUE NO SE CONSULTA A LOS PADRES?

Por Leonor Martínez de CERVERA

MUCHO se habla y se escribe sobre el palpitante problema universitario; pero a ninguno se le ocurre consultar la opinión de los padres de esos miles de estudiantes que, de aceptado el plan del señor Secretario de Educación, tendrán que quedarse con su porvenir truncado. Y creo que los más interesados, después de los estudiantes, en que se solucione ese problema justo y honradamente, son los padres de esos muchachos que hoy constituyen una inquietante interrogación en todos los hogares cubanos.

Es a nosotros los padres a quienes hay que consultar puesto que es el porvenir de nuestros hijos lo que se discute. Yo supongo que el doctor Anaya Murillo habrá sido chiquillo y estudiante antes de convertirse en un Secretario y que por esta razón debe darse cuenta de la enorme injusticia que cometería (y la cual jamás le perdonaríamos los padres que veamos deshecho el porvenir de nuestros hijos) al cerrar la Universidad. Y digo cerrar, porque para la inmensa mayoría de los actuales estudiantes quedaría de hecho cerrada si se abre en la forma propuesta por él. Sólo los que tengan la suerte de tener unos padres ricos, podrían pagar esas matrículas. ¿Es que el señor Secretario cree que el talento sólo se encuentra entre la clase mimada de la Fortuna?

Yo le ruego al Dr. Anaya Murillo que se ponga por unos momentos en el lugar de un muchacho inteligente y ansioso de estudiar para formarse más tarde un porvenir más o menos brillante (pues no siempre la suerte acompaña al talento) pero que para ver realizados estos anhelos tiene que admitir que su familia haga un sacrificio o hacerlo él mismo trabajando para pagarse sus estudios, y que viese de pronto rotas sus más caras ilusiones sin ser culpable de las locuras cometidas por otros. ¿Qué hubiese pensado Ud. Dr. Anaya Murillo, si esto le hubiese sucedido cuando lleno de ilusiones acudía a las aulas universitarias para estudiar la carrera que hoy le permite desempeñar el elevado puesto que está usted ocupando actualmente? Otra pregunta: ¿Qué pensaría si fuese usted padre de dos o tres muchachos inteligentes que con muchos sacrificios estudiasen una carrera que en el mañana les ayudase para luchar en la vida y viese que por culpas de otros, un Secretario les cerraba las puertas por donde tenían que pasar sus hijos para poder ser útiles para ellos mismos, para sus familias y para la sociedad?

Contéstese Vd. mismo estas preguntas que le hace una madre cubana que ve deshecho el porvenir de sus hijos y obre después según le dicte su conciencia. Reflexione que si se acepta el plan que sin estudiarlo detenidamente ha propuesto Vd; hunde en la desesperación a muchos miles de padres y a millares de jóvenes que no tomaron la más mínima parte en los sucesos que tantos sufrimientos han traído. Piense que sino todos, la mayoría de los padres y de los estudiantes estaban opuestos al movimiento que una pequeña minoría produjo en los centros docentes. ¿Y sería justo condenar al ostracismo a miles de muchachos cuyo único ideal es obtener un título que los capacite para ganar honradamente un puesto en la colectividad?

Usted sabe Dr. Anaya Murillo, como lo se yo y lo saben todos, que los acontecimientos que han traído el lamentable estado en que hoy vive uan gran parte del pueblo cubano, fueron provocados por un pequeño grupo influenciado por algunos que estaban fuera de las aulas universitarias. Pero el que unos cuantos jóvenes irreflexivos cometiesen una locura, no justifica el que usted quiera cometer ahora otra de mucha más trascendencia para el futuro de la República.

El problema universitario es algo muy vital, muy hondamente ligado con las familias, la sociedad y el porvenir de la nación y para resolverlo se ha de estudiar mucho y se debe andar con mucha cautela para no afectar irremediablemente a un gran núcleo del pueblo.

Depúrese en buena hora al estudiantado y al profesorado, pues este último es el más culpable de todo lo sucedido por su falta de energía y civismo, pues los profesores son para dirigir a los alumnos y no para ser dirigidos por estos.

Y limpia de pequeñas intrigas nuestra Universidad, (sí, nuestra, porque es de la Nación y porque no es un mercado que se le adjudica al mejor postor) devuélvase a los que sean dignos de dirigirla y a los que a ella acudimos en demanda del saber. Rectitud, serenidad y justicia es lo que hace falta en estos instantes para discutir el porvenir de esos niños y esos jóvenes que hoy ansiosos están esperando la solución del problema y que en el mañana no lejano, ya convertidos en hombres y mujeres, honrarán a la Patria poniendo a su servicio su amor y su ciencia.

Las medidas drásticas, las acatan los pueblos, sin protestas, cuando estos comprenden que una dolorosa necesidad las impone; pero en este caso no existe ninguna dolorosa necesidad para imponer un plan impopular.

EL «EMPRESS OF BRITAIN SUFRIO AVERIAS DURANTE EL CRUCE DEL CANAL

—Durante la travesía de las esclusas de Gatún el «Empress of Britain» sufrió desperfectos en los flancos, procediéndose por las autoridades del Canal a iniciar una pesquisa. El capitán hizo constar que durante la maniobra había perdido una de las escotillas. No hubo víctimas. Se cree que la administración del Canal pague la avería.

Lea AVANCE todas las tardes. Dirigido por José I. Rivero.

Burla Burlando

LAS DOS «SEQUIAS»

LA isla de Cuba ha sufrido y está sufriendo dos sequías «paralelas», la sequía económica y la sequía atmosférica. La una tenía agostados nuestros negocios y la otra nuestros campos. Para alivio de la primera el señor Secretario de Hacienda ha «regado» algunos millones: para alivio de la segunda la Providencia nos ha mandado algunos aguaceros, aunque escasos.

Pero no basta un «riego» de diez, de quince o de veinte millones para hacer que la vida económica nacional recupere su perdido vigor, como no bastan los menguados aguaceros para que el terruño recobre su lozanía. La tierra estaba muy «sedienta».

Sin embargo, hay quien cree que porque ha llovido unos cuantos millones ya se puede «operar» en grande, lo que es lo mismo que esperar que los árboles y las plantas crezcan un palmo y florezcan y fructifiquen de la noche a la mañana. Hay quien sueña con unas nuevas «vacas gordas» y empieza por exigir aumentos de sueldos, aumentos de alquileres y aumentos en el precio de las subsistencias... Hasta el mismo Fisco se está «embullando», y ya se muestra más activo y exigente en el cobro de sus impuestos y contribuciones.

Lo que es igual, (volviendo a nuestro símil) que adelantarse a coger los frutos verdes y en agraz, con lo que lo único que se consigue es arruinar la planta, y... coger algún cólico por haber comido el fruto fuera de sazón.

La naturaleza, lo mismo en el mundo de los negocios que en el mundo vegetal, requiere tiempo, a veces mucho, para su natural desarrollo. La República de Cuba necesita que «llueva» mucho para que su terruño vuelva a florecer, y que sus habitantes se armen de paciencia y de buen sentido para no pedir mangos en Diciembre ni mameyes en Julio.

Lo propio debe suceder en el caso de los negocios; Cuba necesita el transcurso de tres o cuatro años de vida pacífica, laboriosa y bien ordenada para que pueda recuperar su antigua riqueza y bienestar. Las «lluvias de oro», mejor dicho, de billetes, no han pasado de ligeras lloviznas. Tan reseca estaba la tierra que las primeras gotas han sido absorbidas apenas sin dejar huellas... Esto sin contar las que se habrán evaporado por efecto del «calor tropical».

Las lluvias de dinero, como las lluvias de agua, tienen que llenar en Cuba muchas grietas, resquicios, huecos y cavidades subterráneas antes de que se vea el dinero y el agua correr por la superficie. No hay que pensar, pues, en lagunas románticas, ni en cascadas y surtidores, ni en arroyos y piscinas. Antes que pensar en regar el jardín hay que pensar en bañarse, y antes que pensar en bañarse hay que pensar en apagar la sed.

El pueblo de Cuba padece sed de dinero muy atrasada. No basta que el Gobierno pague ahora puntualmente a sus empleados para que se les considere muy boyantes. Los más están «empeñados hasta los ojos», y como son hombres honrados, en lo primero que tienen que pensar es en pagar sus deudas. Por la misma razón no se debe presumir que el comercio, la industria, la agricultura y la propiedad están ya en el goce de grandes prosperidades... El que más y el que menos tiene sus deudas y sus trampas.

Son las grietas y los resquicios y las cavidades subterráneas de que hemos hablado. Para que estas «fallas» se vayan llenando es menester que llueva mucho y para todos. Tengan esto en cuenta los que ya sueñan con empresas babilónicas... No sé si me entenderán algunos, porque este artículo me ha salido un tantico «parabólico» y enigmático, pero confío en que me comprenderán los que están más atormentados por la «sed»...

Y los que, después de estas «lloviznas» de dinero, se han llegado a creer ya que «todo el monte es orégano».

Está remozado el Cuartel de Stgo. de Cuba

El Hospital Pedraza tiene tres salas y está dotado de todo lo que puede necesitar

En el viaje que uno de nuestros repórters hizo a la ciudad de Santiago de Cuba, acompañó al Coronel Baizán, a Justo Luis del Pozo, doctor Pérez André, doctor Gonzalo del Cristo, doctor Casabuena, señor Huesa, Eduardo Alvarez y a Juan Morenza, a la visita hecha por dichos señores al Teniente Coronel Diego Rodríguez, Jefe del Distrito Militar de aquella provincia, al Cuartel «Moncada». Allí pudo apreciar el esfuerzo extraordinario que viene realizando dicho Jefe militar en las distintas obras para mejoramiento del Cuartel, contando solo con la suma de siete mil pesos para tan importantes reparaciones y construcciones. Dicha asignación resultá irrisoria si hechas y las que están en vías de se tiene en cuenta que las obras ya construcción, como son, en primer término, el Club de Alistados y el Hospital Militar, puede calcularse su costo mayor de cien mil pesos.

El Teniente Coronel, Rodríguez, nos fué mostrando las numerosas mejoras introducidas por él, y del conjunto de ellas hemos podido considerar la improba labor que realiza, dotando al Cuartel «Moncada» de todo lo que le es necesario.

La entrada del cuartel tiene en su arco un bien cincelado busto del General Moncada. En el salón de recibo del Jefe del Distrito apreciamos un cuadro del Coronel Batista, obra del artista Rivas; y otro en las oficinas generales del General Maceo; visitamos el departamento de radio recientemente equipado, los comedores cuyas mesas son de mármol, las cocinas y el menú que sirven a los alistados, la carnicería, las barberías y las salas todas del Cuartel, que prueban la acción desarrollada por el Jefe militar; el Hospital «Pedraza», sus tres salas, el laboratorio y la sala de cirugía merecen los mismos elogios.

El Coronel Baizán y sus acompañantes, expresaron su más sincera felicitación al Teniente Coronel Rodríguez e inmediatamente el Gobernador de la Habana cursó un radiograma al Coronel Batista, participándoselo.

Barbara Hutton se casó ya con un conde danés

RENO, Nevada, mayo 14. (AP)—El Conde Kut Huacwitz-Reventlow, de la nobleza danesa, contrajo hoy matrimonio con la Princesa Bárbara Hutton MDivani, heredera de cuarenta millones de pesos, que cuenta ahora 22 años de edad. La ceremonia se efectuó en la residencia del doctor J. Bart Hood de Reno, tardando cinco minutos o sea la mitad del tiempo que tardó Bárbara Hutton en divorciarse del Príncipe Alexis MDivani ayer.

Fueron testigos de la ceremonia nupcial la Princesa Derling de Beverly Hills, escritora de California y amiga de Bárbara; el padre y la madrasta de la novia, Mr. Franklyn L. Hutton de Nueva York; su abogado George B. Thatcher y Millard Tompkins; JJames Blakeley, el ex juez del Distrito y Mrs George A. Bartlett y el doctor Hodd y su esposa.

¡Las vacaciones se acercan..!

¡Vacaciones: la palabra más emocionante en el vocabulario escolar! Contribuya usted a que las vacaciones de sus hijos sean exactamente lo que ellos desean: playa, campo, deportes... un raudal de vida sana, en fin. EL ENCANTO ofrece para estas saludables actividades de los escolares la más completa colección de trajes de playa, de trajes de baño, de trajes de campo; de accesorios, etc. A precios de proverbial economía. Haga una visita de examen, sin compromiso alguno de comprar, a nuestro

TERCER PISO

El Departamento Postal servirá a usted inmediatamente cualquiera de los artículos anunciados.

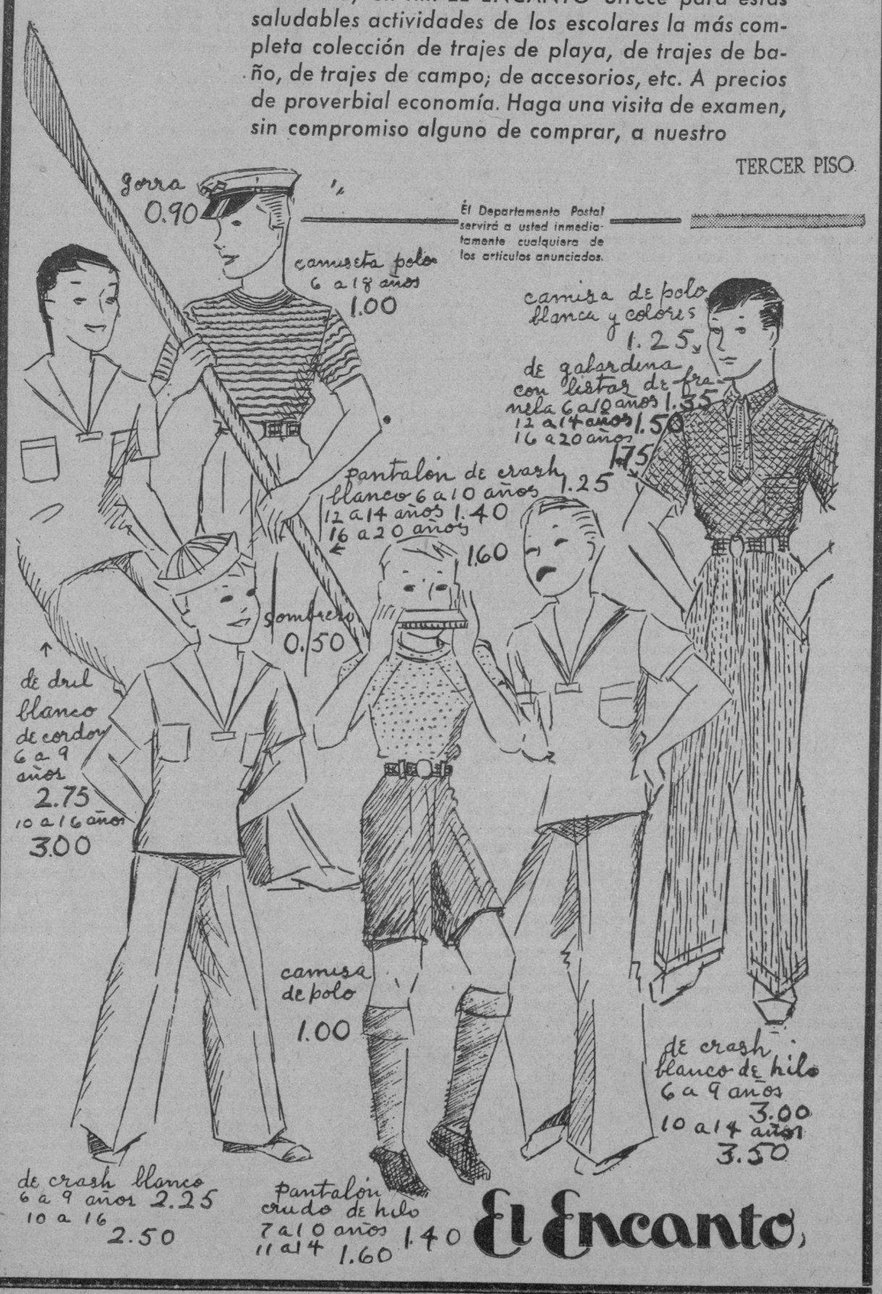

El Encanto

Una colección de chaquetas y vestidos de noche muy de "El Encanto".

Especialmente adquirida para las próximas fiestas del 20 de mayo. Una maravilla de gracia, de elegancia, de buen gusto. Las mujeres distinguidas—y lo son todas las clientes de EL ENCANTO—encontrarán en esta originalísima colección de chaquetas y vestidos de noche importados las más finas sorpresas: estilos, líneas, materiales responden a un elevadísimo concepto de la elegancia femenina según las más autorizadas tendencias de la moda

Original modelo de chaqueta de no" che exquisitamente interpretado en "quilted taffeta" 19.50

Elegantísimo modelo de noche interpretado en "mousseline de soie", con el corsetín plisado y prendido con graciosos pespuntes, y la saya plisada en rayos de sol 39.50

La colección de chaquetas comprende una exquisita diversidad de modelos en todos los colores de verano; desde 12.50. La colección de vestidos de noche es extensísima y comprende los más finos modelos de la temporada interpretados en organdí, chiffón en colores enteros y estampados, encaje, punto de seda, tafetán, etc.: desde 11.75.

SEGUNDO PISO.

El Encanto

M.E.C.D. 2016

30 SEP. 1935

9A SECCION

TELEFONOS:
Dirección A-3277
Jefe de Redacción. A-3205
Sección de Sports M-7912

DIARIO DE LA MARINA

TELEFONOS:
Quejas M-7911
A. Clasificados . . A-3333

9A SECCION

AÑO CIII — EL PERIODICO MAS ANTIGUO DE CUBA — LA HABANA, MIERCOLES, 15 DE MAYO DE 1935 — ACOGIDO A LA FRANQUICIA POSTAL — PAGINA TRECE

LA ACTUALIDAD

Los mártires de la revolución

Por LEON ICHASO

TRAGICA y triste celebridad la que ha adquirido Turón, pueblo de la zona minera de Asturias. Allí fué donde principalmente concentró todas sus furias bestiales la revolución de Octubre. Entre sus víctimas se encuentran los ocho mártires de las Escuelas Cristianas y el Padre Pasionista que los acompañaba. Indeciblemente horrible y cobarde el crimen contra ellos perpetrado. Nosotros estamos contemplando sus retratos en una página de «El Debate» de Madrid. Todos con la sonriente lozanía de la juventud, incluso el Director. Todos nimbados en el rostro de esa luz de bondad y de amor, que no puede brotar más que de la santa plenitud del alma. Estaban los ocho Hermanos al servicio de la Escuela que para los hijos de sus obreros tenían las «Hulleras de Turón». Mientras oían la misa y se preparaban a la comunión del primer viernes, la horda revolucionaria asaltó el colegio y fueron llevados a la Casa del Pueblo. Tras cuatro días de prisión, los llevaron al Cementerio del pueblo a la madrugada. Iba con ellos el Padre Pasionista de la Inmaculada que al decirles la misa fué también arrestado. Cuando llegaron a la fosa que los sicarios de la revolución habían abierto allí de antemano, una descarga los derribó a todos en el suelo. Llamaron después al enterrador para que echara la tierra, y allí quedaron hasta que fueron exhumados y trasladados al noviciado de las Escuelas Cristianas de Bugedo.

Pero no se contentaron con esa hazaña, tan digna de ellos, los feroces trogloditas de la revolución marxista. Habían de castigar, con su saña brutal acostumbrada, el cariño, el fervor, la devoción con que las autoridades, las fuerzas de la Guardia Civil, el clero y los feligreses de las parroquias, los alumnos de los colegios católicos y una inmensa muchedumbre compuesta de elementos de todas clases llevaron de pueblo en pueblo los restos mortales de los mártires hasta la citada villa, donde salieron a recibirlos en imponente apoteosis los vecindarios de los términos circundantes. Y, en efecto, los camaradas de los asesinos de Turón incendiaron el noviciado de Bugedo. Aulas, biblioteca, archivo, gabinetes de ciencias, todo quedó allí devorado por las llamas. Y a la destrucción de ese colegio sigue la desaparición de las escuelas gratuitas de la provincia, que quedan sin recursos para su personal y su sostenimiento. Cuéntanse entre ellas: el colegio de Llanes, con 200 alumnos; el de La Felguera, con 472; el de Bustiello, con 200; el de Colunga, con 150; el de Gijón, con 278; el de Turón, con 400; el de Caborana, con 338; el de Ujo, con 200.

Esta especial inquina contra los Hermanos de las Escuelas Cristianas no data desde la Revolución de Octubre. Cuando la demagogia marxista y anarquista desenfrenada, se desahogó el 11 de mayo de 1931 con los incendios de iglesias, conventos y colegios religiosos, quedó en ruinas, bajo las llamas, el magnífico edificio de Maravillas de Madrid, cuyo gabinete de Historia Natural, cuyo Escritorio Comercial, cuyo gabinete de Psicología Experimental y cuyo nuevo y monumental órgano no iban en zaga a los de ningún otro centro docente. Bajo el mismo incendio quedó demolido el colegio anexo para escuelas gratuítas graduadas y la Editorial Bruño, cuyo valor sumaba más de un millón de pesetas. Y con él desaparecieron, también, casi por completo, ocho colegios de los mismos Hermanos que reunían entre todos más de treinta mil alumnos.

¿Y por qué esa saña de los marxistas españoles contra dichos Hermanos? Es que éstos han cometido el tremendo delito de educar en España, según datos del mencionado diario madrileño «El Debate», a cuatrocientos mil niños y jóvenes, hijos de trabajadores, gratuitamente casi en su mayor parte. Es que éstos se dedicaban muy especialmente, sin interés económico de ninguna clase, a la enseñanza y educación del obrero. Y eso no lo podían consentir de ningún modo los protectores, los redentores de dicho obrero. Son ellos los únicos que han de monopolizar sus escuelas para inculcarle las sañas de la lucha de clases, la violencia y la rebeldía. Son ellos los únicos que han de moldear el alma y la conciencia del obrero, para secarlas bajo el ateísmo y para prostituírlas bajo el amor libre. Es el de éstos el odio del falso socialismo contra el verdadero socialismo de las Escuelas Cristianas.

EL DOCTOR PITTALUGA, INVITADO POR LA CULTURALL ESPAÑOLA DE BUENOS AIRES

BUENOS AIRES, mayo 13. SE. Invitados por la Asociación Argentina de Cultura Inglesa, llegarán próximamente al país los intelectuales británicos lord Hugh Pattison Mac Millan y Sir Redmayne, que pronunciarán conferencias.

Por la Cultural Española llegará el doctor Pittaluga.

De los mismos fabricantes de las camisas PACKARD.

POMBO REALIZO LA SEGUNDA ETAPA DE SU VUELO SANTANDER-MEXICO

Estima que la tercera etapa desde Sevilla a Bathurst, de 3,200 kilómetros es la peor

Vuela sólo en una pequeña avioneta con motor de 130 caballos, lo que le permite desarrollar una velocidad de 200 kilómetros por hora con radio de acción de 3,900 Km. Pombo tiene 20 años

MADRID, mayo 14. (WP.)—Esta tarde, a las 4:05 inició el aviador civil santanderino Juan Ignacio Pombo el vuelo por escalas a México, partiendo del aeródromo de Barajas, próximo a esta capital.

El piloto Pombo tiene veinte años de edad.

Al llegar al aeródromo para comenzar el vuelo, las autoridades, los familiares y el numeroso público que se había congregado tributaron aplausos al aviador, deseándole toda clase de parabienes en su intentado raid.

El avión que utiliza Pombo es una avioneta de poca potencia. Va completamente solo, lo que hace difícil la empresa, pues en esta clase de vuelos trasatlánticos es muy necesario el observador.

La avioneta es de marca inglesa, está pintada de gris perla y lleva en grandes caracteres las palabras: Santander-México.

El motor tiene una potencia de 130 caballos lo que le permite desarrollar una velocidad de 200 kilómetros por hora con un radio de acción de 3.900 kilómetros. El consumo de gasolina del motor es de 55 litros por hora en plena marcha.

Noticias que llegaron después a esta capital daban cuenta de que el aviador Pombo había llegado sin novedad a Sevilla a las seis de la tarde, aterrizando en la base de Tablada.

La siguiente etapa será Sevilla-Bathurst, con un recorrido total de 3,200 kilómetros.

A juicio de Pombo ésta es la etapa más difícil desde el punto de vista aeronáutico, aunque la más emotiva es la del salto sobre el Sur del Atlántico, entre Cabo Verde y Natal. Pombo espera salir de Cabo Verde a medianoche para llegar al Brasil al siguiente día. De Natal seguirá a Pará y de allí a Georgetown, Guayana Inglesa.

Desde la Guayana Inglesa irá a la Guaira, Venezuela, siguiendo a Barranquilla, en Colombia, a Panamá, a Guatemala y finalmente a México.

El total del recorrido es de 15,000 kilómetros.

INTERPELACION DEL CONDE DE ROMANONES

Afirma que no podrá España seguir neutral

El Ministro de Estado dijo que España, la Gran Bretaña y Francia actúan de acuerdo

MADRID, mayo 14. (AP). — El Congreso aprobó hoy el tratado comercial con la Argentina.

Inmediatamente después comenzó el debate sobre política exterior solicitado por el Conde de Romanones hace tiempo.

Declaró el Conde de Romanones que España no podría permanecer neutral en caso de una próxima guerra a causa de su posición geográfica y a la falta de un adecuado ejército y de una armada para mantener la neutralidad. Pidió al Ministro de Estado, señor Rocha, que definiera claramente la política que se propone seguir el Gobierno así como lo que intenta hacer con relación a la zona internacional de Tánger.

Dijo el Conde de Romanones que Holanda, Japón y otros países gozan de mejor trato comercial en dicha zona que España, la cual ha gastado enormes sumas de dinero para pacificar la zona.

También pidió que el ex Ministro de Marina, almirante Salas, aclare las declaraciones que se le han atribuído indicando que una poderosa nación está dispuesta a unirse a España para proteger las Islas Baleares y preguntó a qué nación hizo referencia.

El Ministro de Estado, señor Rocha, contestó al Conde de Romanones diciendo que el Gobierno no ha decidido todavía la denuncia de los tratados de Tánger, agregando que hasta el mes de noviembre no se conocerán las intenciones de la Gran Bretaña con referencia a dichos pactos.

Terminó asegurando que la Gran Bretaña, Francia y España laboran de común acuerdo y prometió que el Gobierno dará a conocer en breve su posición.

Se asegura que los indios mejicanos saben en qué lugar se encuentran los restos del avión español "Cuatro Vientos" pero se niegan a facilitar los datos para poderlos encontrar

Regresó Odriozola sin que pudiera hallar nada. Lo que opina un experto del asunto

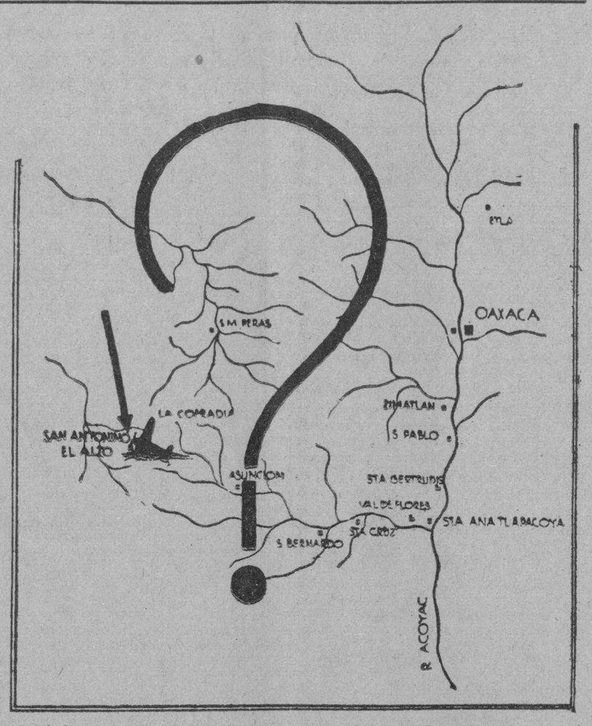

NUESTRO colega de México, D.F. «El Universal» de los días 8 y 9 del actual publica las siguientes informaciones sobre el siempre apasionante asunto del supuesto hallazgo de los restos de Barberán y Collar y del «Cuatro Vinetos»:

«Según telegrama que ayer publicamos de nuestro corresponsal en Oaxaca, se confiaba en que hoy llegaría a la Sierra de Peras la expedición enviada para comprobar la versión de que en un lugar de aquella agreste región se habían encontrado los restos de Barberán y Cóllar y del avión «Cuatro Vientos', misteriosamente desaparecidos.

El señor Ing. Rafael de la Cerda, gran conocedor de la región de Zimatlán, Oax., nos hizo las declaraciones que más adelante insertamos, a la vez que nos proporcionó un croquis de la zona en donde se dice cayó el «Cuatro Vientos».

Se muestra escéptico sobre la veracidad de esa versión, por las razones que expone, pero, como es natural, no niega la posibilidad del hallazgo.

El señor Ing. De la Cerda nos dijo lo siguiente:

«Anuncian los grandes diarios hace tres días que se han encontrado los restos del «Cuatro Vientos» y los esqueletos de los grandes aviadores españoles Barberán y Cóllar. Como tantos engaños y embustes nacieron durante el primer mes de la pérdida de los heroicos pilotos, ahora se desconfía de lo que se dice.

«Sin embargo, hay que examinar lo que hasta hoy se sabe, anticipando algunas probabilidades y hay que hacer algunas correcciones a lo que se ha informado, por errores de nombres.

Conozco bien esa sierra, una de las más bellas y boscosas. Bien pudo suceder que los pilotos españoles se hayan desviado, pero sorprende que la desviación fuese tan grande, a menos que alguna tempestad los arrastrara o que sus brújulas sufrieran alguna influencia magnética extraordinaria, lo cual sucede a veces en Oaxaca por los fenómenos sísmicos, que suelen ser de gran intensidad. Varias veces pude observarlo, hasta con declinaciones de 20 grados, pero sin persistir mucho tiempo y antes de sentirse el temblor.

Es extraño también que a la sierra de Zimatlán hubiesen ido a caer, pues viniendo de las costas del Golfo, tuvieron que volar muy alto sobre la sierra del Oriente, más alta, y tal vez sobre las cumbres del Zempoaltepe, netre Villalta y Choapan, y después sobre las cumbres de la Sierra de Ixtlán para cruzar casi por el centro de los valles de Oaxaca, intensamente poblados, donde hubieran sido vistos y oídos por mucha gente.

El pueblo de San Antonio el Alto no es otro que San Antonio el Alto, colindante con La Asunción y Peras, es decir, con los extensos terrenos de esos municipios. Estos municipios tienen una mojonera trina en un lugar hermosísimo, muy alto, que se llama La Cofradía, vallecito pequeño situado en las cumbres, y en el cual nacen las primeras corrientes de agua que forman el río de La Asunción, después San Bernardo Huiztepec y se une al río Atoyac en Santa Ana Tlapacoya, regando antes el pueblo de Santa Cruz Mixtepec y la hacienda de Valdeflores.

Los bosques de pinos, y ocotes, encinos y otros grandes árboles, son imponentes. Por el año de 1909, siendo jefe político de Zimatlán don Leoncio González, conseguió, no sin gran trabajo, llevar a los pueblos de Peras y La Asunción a una transacción, terminando un litigio por terrenos que ya llevaba más de 150 años, desde la época de los virreyes. Fuí nombrado perito para trazar una línea intermedia, y con gente de ambos municipios abrimos una brecha de cincuenta metros. Nos daba pena ver caer centenares de árboles altísimos, de más de 30 metros, con diámetros de dos metros, que hacían temblar el suelo en su derredor. Por esto puede comprenderse que los bosques son aún imponentes, en grandes tramos, y digo en grandes tramos, porque la imbécil destrucción va arrasando grandes extensiones, por ejemplo, las cumbres de Paso de León, en el camino de Peras, donde hace treinta años se caminaba a mediodía, durante varias horas, entre sombras, y ahora son cumbres calvas y tristes. Rozaron para sembrar maíz, que se dió precariamente, por la altura, y no han vuelto a hacerlo.

Posiblemente es que los aviadores por allí hubiesen caído, pero es extraño también que siendo bastante pobladas, hasta hoy no hayan encontrado los restos. Se trata de una zona minera aurífera que es recorrida por mineros listos que todo lo escudriñan, por pastores, por agricultores, madereros y cazadores.

Dicen las informaciones que Guadalupe Revilla llevó la información a Zimatlán. Si es Guadalupe Revilla, de Peras, es decir, «El Molano», el asunto se pone color de hormiga. «El Molano» es un buen muchacho pero está medio chiflado, por ser de una nerviosidad extraordinaria. Siempre anda con historias de caballerías, de asaltos, aparecidos, batallas, y ataques. Es hombre muy activo e inquieto, buena persona y anda por todas partes comerciando. Tiene algo de dinero, y es «como la romana del diablo—según sus propias palabras—, pues a todo le entra'.

Si «El Molano» es, y tuvo noticias del avión y de los «matados», con absoluta seguridad que fué hasta el lugar a verlos; pero nada hay que asegurar hasta que el vicecónsul Mateo Solana lo diga, así como Manuel Santaella Odriozola, Agente del Ministerio Público en Zimalán».

OAXACA, Oaz., 7 de mayo.—Esta mañana arribó a esta ciudad el señor Manuel Santaella Odriozola, Agente del Ministerio Público en Zimatlán, procedente de San Antonio el Alto, punto donde se aseguraba estaban los restos de los pilotos Barberán y Cóllar y del aparato «Cuatro Vientos». Inmediatamente que llegó el señor Santaella entrevistó al Procurador de Justicia en el Estado, licenciado Constantino Esteva, quien me informó poco después que Santaella Odriozola se había trasladado a la región montañosa de Peras, sin autorización de la Procuraduría, y que esa dependencia del Gobierno no había autorizado la excursión.

El señor Santaella no quiere proporcionar informes sobre el resultado de la exposición hasta que hable con el Gobernador del Estado, pero extraoficialmente se sabe que el rumor de que se habían encontrado los mencionados restos resultó otro «balcarazada». Aunque no quiso proporcionar ningún informe me dió a entender que los indios del lugar saben dónde está el avión caído, pero que maliciosamente desorientan a cuantos desean localizar el aparato. Agrega que solamente con ayuda de las fuerzas federales se podría obligar a los indios a que señalaran el lugar donde se asegura fueron vistos los mencionados restos.

El señor Santaella no transige con que haya resultado un fracaso la expedición, afirmando que únicamente vino a informar a las autoridades, y que en San Antonio el Alto dejó gente suficiente para seguir buscando.

Hoy en la noche se podrán conocer los informes que Santaella dé al Gobernador del Estado. No obstante, en esta ciudad se sigue manteniendo la creencia de que probablemente el «Cuatro Vientos» y los restos de sus tripulantes se encuentran en la zona de Peras de Zimatlán.

Absolvieron ya a Berenguer y a Fdez. Heredia

Fué nombrado un agente del Gobierno dedicado a combatir el paro obrero solamente

MADRID, mayo 14. (WP).— La Sala Sexta del Tribunal Supremo, que conoció de la causa instruída contra el general Dámaso Berenguer, el general Fernández Heredia, y los miembros del Consejo de Guerra que juzgaron a los capitanes Fermín Galán y García Hernández, ha dictado un fallo absolutorio.

De acuerdo con el fallo de la Sala Sexta del Supremo no se ha podido encontrar ninguna de las responsabilidades que se habían supuesto.

NOMBRA EL GOBIERNO UN AGENTE PARA EL PARO OBRERO

MADRID, mayo 14. (WP).— Esta mañana se clebró un Consejo de Ministros bajo la presidencia de Lerroux, en el que se acordó nombrar un agente ministerial encargado exclusivamente de combatir el paro obrero.

Lea AVANCE todas las tardes. Dirigido por José I. Rivero

Las Casas del Pueblo, a pesar de su clausura, funcionan de un modo clandestino, en España

El Ministro de Gobernación, Sr. Portela Valladares, opina que es preferible la reapertura de esos Centros a que siga el clandestinaje y opta por acceder a su reapertura

MADRID, mayo 14. (SE.)—Los sucesos revolucionarios y subversivos de octubre han desarticulado el desenvolvimiento económico y sindical de las organizaciones obreras españolas. Una de las primeras medidas que entonces tomó el Gobierno fué la clausura de las Casas del Pueblo y de los Sindicatos socialistas, sindicalistas, comunistas, etc. Y las organizaciones sindicales se encontraron con la paralización absoluta de sus actividades, no todo ello debido a estas clausuras; sino mayormente a los encarcelamientos de centenares de afiliados y sobre todo de gran parte de los dirigentes, Unos cuantos días después de restablecida la normalidad ciudadana, pero dentro de la suspensión de garantías constitucionales, las Audiencias provinicales iban enjuiciando la intervención de las Casas del Pueblo en el movimiento revolucionario y las resoluciones judiciales eran coincidentes: tantos o cuantos años de prisión contra los dirigentes socialistas y disolución de las entidades domiciliadas en las referidas Casas.

Pero el Partido Soicalista español no es una organización fácil de derrocar, ni los acontecimientos políticos posteriores a octubre han ayudado a anular la potencialidad política de dicho partido. Ha sucedido que a medida que los Tribunales de Justicia fallaban la disolución de las sociedades obreras y ratificaban la clausura gubernativa e incautacion en algunas provincias de los inmuebles en que estaban domiciliadas las Casas del Pueblo, surgían nuevas secretarías que de una manera oculta, al menoos en apariencia, han mantenido el espíritu sindical entre los trabajadores. Esta situación clandestina parece que está a punto de terminar, a juzgar por noticias sueltas que se van recibiendo de las provincias, según las cuales los gobernadores civiles de algunas han autorizado ya la apertura de ciertas Casas del Pueblo y Sindicatos, si bien obligando a las entidades obreras a cumplir estrictamente lo establecido en la Ley de Asociaciones, hecha precisamente por el ex-ministro de Trabajo y jefe del Partido Socialista, don Francisco Largo Caballero.

El ministro de la Gobernación, don Manuel Portela Valladares, hombre de gran energía, no obstante su avanzada edad, ha considerado más conveniente el funcionamiento legal de las Casas del Pueblo a su desenvolvimiento clandestino y, según informes extraoficiales, se permitirá la apertura de los centros obreros, con carácter general, y de nuevo podrán volver a ellos las secretarías de los diversos oficios, si bien las sociedades tendrán que acatar íntegramente cuanto dispone la Ley de Asociaciones a que ya nos hemos referido. En algunas provincias, como en Asturias, el Partido Socialista tendrá que buscar nuevo edificio, ya que el anterior será vendido por la autoridad judicial para cubrir con su valor alguna parte de los daños materiales sufridos por las poblaciones.

¿Qué sucederá después de la reapertura de las Casas del Pueblo: He aquí una gran incógnita. Dada la celeridad de los acontecimientos políticos es difícil en España hacer pronósticos seguros, pero examinando objetiva e imparcialmente el porvenir de la República, los propios dirigentes del Partido Socialista y de su órgano oficial la Unión General de Trabajadores, estiman y así lo manifiestan públicamente, que las Casas del Pueblo y los Sindicatos izquierdistas (la política española se halla hoy día polarizada en los extremos: izquierdismo y derechismo) recobrarán rápidamente la importancia que tuvieron antes del seis de octubre y agregan que es muy posible que la sobrepasen en contados días, a lo que contribuirán, según estos dirigentes, los partidos llamados de izquierda, tan interesados en estos momentos por la conjunción republicano-socialista por considerarla salvación del espíritu republicano con que se instauró el régimen el 14 de abril de 1931.

La conjunción, dicen dichos dirigentes, proporcionará a los grupos socialistas nuevos afiliados, y como el pueblo español no presta nunca conformidad al que manda, siempre está latente el espíritu de rebeldía, formarán legión los simpatizantes y adheridos al Partido Socialista y a la Unión General de Trabajadores, al llegar la Ceda al gobierno de la República.

EJECUTARAN EL DIA 17 A DOS MUJERES EN IRLANDA

DUBLIN, mayo 14. (AP.)—Ha sido señalada para el día 17 la ejecución de las hermanas Rose Edwards, de 20 años, y Elizabeth, de 28, sentenciadas en un juicio, por el asesinato del hijo de la segunda, aunque el «corpus delicti» no apareciera jamás.

Las izquierdas españolas se proponen formar un bloque en las Cortes, contra la derecha

Las empresas de Asturias están obligadas a facilitar el carnet de identidad a los obreros que admitan al trabajo. «Retamos a quienes quieran cortarnos el camino», G. Robles

MADRID, mayo 14. (SE).—Los cimientos de la formación de un bloque parlamentario de las izquierdas para emprender la oposición sistemática contra el gobierno quedaron sentados.

En el bloque estará empeñada la defensa de los intereses de los grupos de izquierda republicana, de la Esquerra catalana, de la Unión Republicana y del Partido Nacional Republicano. Representantes de las cuatro fracciones de izquierda han convenido en convocar a sus respectivas minorías a reuniones, en las cuales se espera obtener su aprobación al plan de formar una unión definitiva para realizar la oposición al gobierno del señor Lerroux.

Este proyecto es el primer paso hacia la organización de un bloque general de izquierdas republicanas, cuyos miembros, además de cooperar de momento en el Parlamento, lleguen también a cooperar en la oposición fuera de él.

Loc cuatro grupos hasta ahora unidos cuentan con cincuenta y nueve diputados en las Cortes. Conseguir unirlos ha costado varios meses de negociaciones, las que, en realidad, recibieron el impulso decisivo con la formación del ministerio actual en el que predominan las derechas.

El partido republicano conservador, que dirige don Miguel Maura, sin embargo, declinó resueltamente la invitación y las gestiones que se hicieron para inducirle a agregarse al bloque de oposición. El señor Maura y sus partidarios decidieron permanecer frente al gobierno actual pero dentro del ala derecha del régimen republicano.

MANIFESTACIONES DE VELARDE

OVIEDO, mayo 14. (SE).—El gobernador recibió a los periodistas, hablando de diversos asuntos.

Respecto de la posesión del carnet de identidad, dijo que era obligatorio para trabajar, pero que los obreros no están obligados a presentarle cuando soliciten trabajo de una Empresa, sino que es ésta la que tiene la obligación de facilitar el carnet a los que no lo posean, pues de otra manera sería inhumano que lo llevaran para solicitar ocupación.

Dijo después que estaba satisfechísimo de la forma en que se ha celebrado la Semana Santa, en toda la región de Asturias.

Confirmó la llegada de los tripulantes del vapor «Turquesa», procedentes de Madrid para comparecer en breve ante el Tribunal que ha de juzgar el sumario instruído por el alijo de armas.

También se verá en breve la causa instruída por asesinato del magistrado del Tribunal Supremo, don Adolfo Suárez, hecho ocurrido durante los días de la revolución.

Como se recordará, se presentaron en el domicilio del señor Suárez, en la calle Uria, dos individuos que preguntaron si allí vivía don Adolfo Suárez.

Al contestar éste afirmativamente, le hicieron varios disparos, a consecuencia de los cuales falleció.

Uno de los proyectiles alcanzó también a la esposa del magistrado, resultando herida.

En las conclusiones provisionales del fiscal, se solicita para los procesados pena de muerte.

CUATRO DETENCIONES

OVIEDO, mayo 14. (SE).—Han sido detenidos en Trego, Primitivo Villamor, Vicente Zapico, Francisc Iglesias y Marcelino Iglesias complicados en la muerte de un guardia de Asalto.

GIL ROBLES DIJO: «RETAMOS A QUIENES QUIERAN CORTARNOS EL CAMINO

MADRID, mayo 14. (SE).— El señor Gil Robles estuvo en el local de las juventudes de Acción Popular, con motivo de celebrar una junta celebrarse Junta General.

Pronunció un breve discurso, diciendo:

—Hay que mirar a las juventudes con cariño, pues ellas son el porvenir de la Patria.

Se precisa prepararlas para luchar.

—Nada nos asusta— añadió el jefe de la CEDA— pues hoy España se desmorona. Si algo queda, es nuestro partido.

No soy amigo de retar a nadie, pero el nombre de España es inmortal y Dios está con nosotros.

Retamos a quienes quieren cortarnos el camino.

El señor Gil Robles fué muy aplaudido.

EXPLOSION EN UNA FABRICA

GRANADA, mayo 14. (SE).—En la fábrica militar de pólvora hizo explosión un alambique.

Resultó gravemente herido Francisco Garriga Roldán y otros cuatro operarios con lesiones leves.

Sorprendido por un temporal de arena, un avión español tuvo que aterrizar en pleno desierto

Tanto el avión como los tripulantes del mismo en ruta de Sevilla a Canarias, llegaron cubiertos materialmente de polvo rojo Dos muertos a causa de un descarrilamiento

CASABLANCA, mayo 13. SE. Ha aterrizado en este aeródromo el «Fokker», trimotor español que hace el servicio Sevilla-Canarias. El aterrizaje se debió a algunas pequeñas averías que en el motor se habían producido a causa de la intensa tempestad de arena que hubieron de soportar el apart oy los viajeros durante todo el vuelo sobre la costa africana. El avión y sus tripulantes llegaron materialmente cubiertos de polvo rojo. Cerca de Mogador hubo de aterrizar para reparar una pequeña avería, lo que hicieron en medio de la borrasca ardiente del desierto, elevándose de nuevo y continuando viaje para Casablanca.

DOS MUERTOS EN UN DESCARRILAMIENTO

LEON, mayo 13. En Puente Almuhey ha habido un descarrilamiento, a consecuencia del cual han resultado dos muertos y dos heridos graves. El tren descarrilado era el correo número 2, que venía de Bilbao. Los muertos se llaman Jerónimo Delgado, de setenta y cuatro años, y Angel Robles, de cincuenta y ocho.

Se ignoran las causas del accidente.

FALLECE UNO DE LOS HERIDOS

LEON, mayo 13. SE. En el Sanatorio Miranda, adonde fué trasladado desde el lugar del descarrilamiento, en Puente Almuhey, ha fallecido el comerciante Victor Fernández Tapia, de treinta y ocho años, casado, domiciliado en Bilbao, calle de Iralabarri, 22.

En el mismo sanatorio se encuentran los guardafrenos del tren David González Rodríguez y Sabino Rabanillo Nogales. El primero presenta fractura con esquilosis en la pierna derecha y lesiones de importancia en la izquierda, además de otras heridas. Sabino tiene luxaciones en la cadera derecha y varias fracturas. Los dos se hallan en grave estado. El vecino de Sorriba Joaquín Rodríguez Fernández, de cincuenta y cinco años, sufre diversas fracturas, y está en el mismo Sanatorio Miranda.

La máquina del convoy después del descarrilamiento, siguió arrastrándose, pues el maquinista en aquel momento había abierto la llave de aumento de velocidad. Los dos primeros vagones cayeron hacia el lado derecho de la vía; el cuarto se empotró sobre el tercero, y fué donde murió un viajero y resultaron tres más gravemente heridos.

ESPERAN EN LONDRES A LA DELEGACION ESPAÑOLA

LONDRES, mayo 13. SE. La Federación de Industrias Británicas ha dirigido una carta al Board of Trade expresando un gran disgusto por el retraso en la llegada de la Delegación española, que es esperada desde hace varias semanas.

La Federación espera que las negociaciones con la Delegación española conducirán a una solución inmediata de las dificultades del comercio angloespañol a causa de los cupos españoles y del plazo para la obtención de cambios con destino a los pagos en España.

La Federación pide al Gobierno que insista cerca del español para acelerar las negociaciones, y si éstas no han alcanzado de aquí a julio una fase satisfactoria, la Federación propone al Gobierno que denuncie, con el aviso previo necesario de tres meses, el Tratado angloespañol, para tener entera libertad de acción en lo que se refiere a las naranjas españolas y otros productos.

POR QUE NO HA SIDO CONDECORADO DON JOSE ORTEGA Y GASSET

MADRID, mayo 13. SE. El ministerio de Estado publica la siguiente nota:

«Con motivo del IV aniversario de la proclamación de la República se ha concedido la banda de la Orden de la República a los siguientes señores:

Don Serafín Alvarez Quintero; don Wenceslao Fernández-Flórez; don José Manuel Pedregal; D. Julio Puyol Alonso; don José Garnelo y Alda; don Ignacio Bolívar; don Manuel Márquez; don César Juarros; general don Miguel Cabanellas; don Alejandro Guichot y Sierra; don Francisco Rodríguez Marín; don Eduardo Hernández Pacheco; don Raimundo de Abadal; don Américo Castro y Quesada y don Luis Nicoláu d-Olwer.

También se pensó conceder la banda al ilustre escritor don José Ortega y Gasset; pero conocido por el Gobierno de la República su criterio de no aceptar ninguna condecoración, hubo de desistirse de ello».

DESDE ESPAÑA

PASION

Por M. VALERO de CABAL

CRISTO ha vuelto a las calles de España...

Y con el Hijo agonizante, con el Hijo muerto, ha vuelto a las calles de España María, la Virgen...

¡La Madre María!

Bajo el palio gigantesco del cielo azul —seda y espuma en la tarde abrileña— desfilan en Andalucía, en Toledo, en Cartagena, en Murcia y en Zamora los **Pasos** majestuosos, solemnidad y maravilla, inspiración y fe de aquellos imagineros que trasmutaron a los secos troncos la savia de su espíritu: Mena, Salzillo, Montanés, Mora, Velarde... El genio de la España cristiana floreciendo y desbordándose en el ápice de las gubias, aspirando a perpetuarse en la entraña parda de los leños.

El satanismo desbocado de una execrada política redujo a cenizas y mutiló sin duelo un buen número de estos portentos de la imaginería hispánica, pero aún quedan Crucificados, Piedades, Soledades y Dolorosas bastantes a hincar en el ánima creyente su profunda, dramática emoción y a arrancar de los labios temblorosos esta llamada de suprema angustia:

—¡María...! ¡Madre María...!

Hace bastantes años; más de veinte, que entramos en la iglesia murciana donde se acopian en acervo glorioso las figuras que constituyen la herencia genial de Salzillo. Atónitos, sobrecogidos ante el poder sobrenatural de la belleza, permanecimos ante los Cristos de «Los Azotes», «La oración del Huerto», «El Prendimiento»... Los Cristos de aquel terrible Vía Crucis que terminó en el Monte de las Calaveras con la crucifixión...

Y llegamos a un camarín lateral donde lloraba su dolor inmensurable lamás humana, la más peregrinamente bella de las Vírgenes Madres. ¡Cómo nos cautivaron aquellos ojazos ahitos de pena que parecen alzados eternamente hacia el rostro del Hijo moribundo...! Entonces no sabíamos de esa muerte indescriptible de ver muerto a un hijo... Entonces, esperándolo todo de la vida, sentimos el aliento mortal de la congoja quebrándonos el alma, y en un movimiento de la misma abrimos la puerta de cristal del camarín, subimos a la peana de la Señora del Dolor y besando sus lágrimas de cristal, con las cálidas lágrimas de nuestra contrita ternura, clamamos el mismo clamor cuyo acento nos brota de lo hondo de nuestra queja, de nuestro llamar irreprimible!

—¡María...! ¡Madre María...!

En este atardecer de primavera, negra en sus lutos, firme en su desolación, desciente las escalinatas de San Isidoro la Máter Dolorosa, que, en un orden arbitrario, preside el entierro de su Divino Jesús. Un lustro hacía que los ovetenses no podían manifestar más allá del recinto de sus conciencias cuanto significara religiosidad y fervor.

En esta tarde de Viernes Santo los ojos lacrimosos de la Virgen Madre ven un calvario nuevo en la senda en que ayer la paseaban. Oviedo es una ciudad de dolor para el paso de la Madre del Dolor. La muchedumbre abruma la carrera y las plazas que estremecieron la dinamita y la metralla fratricida, que enrojecieron los riegos de sangre de inocentes y culpados. En hilada luenga, marchan los hombres portadores de cirios; el Obispo nuevo palidece de emoción bajo su cárdeno capelo; las muchedumbres se agolpan tras los cordones procesionales... En la plaza de la herida Catedral sabe la arena de una lluvia de rodillas-rosas que se hinojan en un transporte de veneración y rendimiento.

Ya van de vuelta a sus altares el Hijo muerto y la Madre viva en su pena secular... Los cirios fingen una cinta de estrellas que les guían. La Pasión del Hijo y de la Madre arranca una saeta de labios de mujer y clava mil saetas lacerantes en mil y mil corazones de madres, de padres, de criaturas que vivieron sus días de pasión y apelan al corazón traspasado de la Madre sola, negra en sus lutos:

¡María...! ¡María...! ¡Madre María...!

Viernes Santo de 1935.

M.E.C.D. 2016

Se efectúan esta tarde las eliminaciones intercolegiales de atletismo

EL PITCHER WALTER STEWART PASA HOY A LOS INDIOS DE CLEVELAND

SPORTS — DIARIO DE LA MARINA — SPORTS

PAGINA CATORCE — LA HABANA, MIERCOLES, 15 DE MAYO DE 1935 — AÑO CIII

NUEVA VICTORIA DEL TEAM DE PITTSBURGH SOBRE EL FILA, 8 x 1

Con un rally de 5 carreras en el tercer inning, los Bucs lograron asegurar el triunfo

FILADELFIA, mayo 14 (AP)—Los Piratas del Pittsburgh acabaron hoy con la buena suerte del ex-infielder Bucky Walter, anotándole cinco carreras en el tercer inning que sirvió de hermosa base para marcar el triunfo de los Bucaneros con score de 8x1.

Walters mantuvo a los Cardenales en cuatro hits en su debut de la semana pasada, y hoy logró contener a los Piratas en dos innings, pero en el tercero flaqueó extraordinariamente y permitió cinco carreras con una lluvia de seis hits.

Mientras tanto, Birkofer blanqueó a los Phillies durante siete innings y en el octavo permitió la única carrera por doble de Allen y hit al center de John Moore.

En el rally de cinco carreras de los Piratas, Lloyd Waner abrió con un doble, y Forest Jensen y Paul Waner siguieron con singles. Vaughan fué out, pero el manager Traynor consiguió otro hit y después de eso, Gus Suhr y Harry Lavagetto pegaron dobles.

El score:

PITTSBURGH

	V.	C.	H.	O.	A.	E.
L. Waner, cf.	6	2	2	3	0	0
Jensen, lf.	5	2	3	1	0	0
P. Waner, rf.	4	0	4	4	0	0
Vaughan, ss.	4	1	0	3	5	0
Traynor, 3b.	5	1	1	1	1	0
Suhr, 1b.	5	2	3	11	0	0
Lavagetto, 2b.	3	0	1	1	5	0
Grace, c.	4	0	0	3	0	0
Birkofer, p.	4	0	0	0	0	0
Totales	40	8	14	27	11	0

PHILADELPHIA

	V.	C.	H.	O.	A.	E.
Boland, lf.	4	0	2	3	0	1
Haslin, 2b.	5	0	0	2	4	0
Allen, cf.	3	1	3	6	0	1
J. Moore, rf.	5	0	1	2	0	0
Camilli, 1b.	4	0	0	10	2	0
Vergez, 3b.	4	0	0	2	0	0
Tood, c.	4	0	1	0	1	0
Ryan, ss.	4	0	2	1	3	0
Walters, p.	1	0	0	1	0	0
Pezzullo, p.	2	0	1	0	0	0
Wilson, x.	1	0	1	0	0	0
Totales	37	1	11	27	10	2

x Bateó por Pezzullo en el 9o.

Anotación por entradas:

Pittsburgh	005	200	001—8
Philadelphia	000	000	010—1

Empujadores: Jensen, Vaughan, Suhr, Lavagetto 2, P. Waner 2, J. Moore, Birkofer. Two base hits: Todd, Allen, L. Waner, Suhr, Lavagetto, P. Waner. Double play: Vaughan a Suhr. Quedados en bases: Philadelphia 12, ittsburgh 11. Bases por bolas: Walters 2, Pezzullo 3; Birkofer 3. Strike-outs: Birkofer 3. Hits a Walters 7 en 2-1|3 innings; Pezzullo 7 en 6-2.3. Dead balls: Pezzullo a Birkofer. ild pitchers: Birkofer 2. Pierde: Walters. Umpires: Pinelly, Kelm y Magekurth. Tiempo: 2:06.

PROGRAMA PARA LAS CARRERAS DE ESTA TARDE EN O. PARK

PRIMERA CARRERA
5½ fur. 3 y más años. Premio $135.

Dolice	112
Leah Jane	109
Jeane Fay	103
Miss Rinehart	105
Joust	109
Play Choice	114
Roping	108
Jaz King	114
También elegibles en orden:	
Maple Princess	103
Paddy Flaherty	114

SEGUNDA CARRERA
6 fur. 4 y más anos. Premio: $135.

Surely	115
Netie Pebbles	110
Wild Money	118
Indaizen	115
Regusted	118
Ulvertson	115
Camp Boss	115

TERCERA CARRERA
5½ fur. 3 y más años. Premio: $135.

Silent Monk	110
Dim Dawn	101
Black Chaff	106
Cauonazo	112
Donna Day	107
Adolph Krasa	114
Maple Bárbara	103

CUARTA CARRERA
5 fur. 4 y más apos. Premio: $135.

Billycoo	103
Hard Rock	115
Mamie D	103
Lady Broadside	110
Panax	111
Abduction	111
Irish Music	106

QUINTA CARRERA
5½ fur. 3 y más años. Premio: $135.

Lucky Bill	105
Smeeping Hour	109
Mc Cracken	105
Dick Weidel	116
Doramelia	111
Donna Dutti	100

SEXTA CARRERA
1 1/16 m. 3 y más años. Pemio: $135.

Exception	103
Royal Guinea	113
Espoir	108
Staracene	103
Rough Rider	113
Workless	111

SEPTIMA CARRERA
5½ fur. 3 y más años. Premio: $135.

Satin Shoes	106
Gawaine	117
Husk O-Hare	112
Brown Supinet	110
Tickory Tock	110
Trimalta	110

LUQUE QUEDARA EN EL TEAM DE LOS GIGANTES

NEW YORK, mayo 14. AP.—Los expertos del baseball aseguraban esta noche que el puesto de Adolfo Luque, en el pitching staff de los New York estaba perfectamente asegurado, debido a que Memphis Bill Terry no quiere deshacerse de ninguna manera de sus servicios.

Al expirar el plazo indicado para reducir los squads a 23 players, se tiene entendido que Terry enviará al infielder Malay a las menores, conjuntamente con el pitcher Frank Gabler.

Sea Fuerte — Sano y Vigoroso; ahuyente de su organismo el fantasma de la

VEJEZ

Píldoras

TONIFER

le devuelven su Vitalidad.

Regresa hoy Labat Menor a la cancha del "Habana-Madrid" para jugar un excelente partido

Serán sus rivales nada menos que Mingo y Epifanio que están en su mejor forma. El Padre y el Guajirito en tremendo partido a última hora

Vuelve el Cachorro a la cancha esta noche después de algunos días de ausencia. La presencia de Labat menor es siempre deseada por los fanáticos que acuden diariamente a la Bombonera. Por su historial admirable, po rsu amor propio extraordinario por su magnífico juego, porque es una figura de primera clase en el cuadro del Habana-Madrid.

Pero el Rey de la zaga, tendrá que presentarse hoy en su mejor forma si quiere ganar. Habrá de reconcentrar todas sus energías en ganar este encuentro y si lo hace será sólo tras titánica lucha.

Sus contrarios Ugalde y Epifanio están ahora en lo cimero de sus carreras, jugando admirablemente, fuertes, seguros, eficientísimos y llenos de brios, al punto que resulta poco menos que imposible anotarles un tanto.

Hemos visto a Labat menor muchas veces tirar diez, doce, quince pelotas intentando romper la defensa de estos mismos muchachos sin lograrlo y pasma después saber que ha logrado ese titán vencer a Mingo y Montes y a Mingo y Epifanio..

El anuncio de este partido ha de despertar inusitado interés, sabiéndose que Pascau que está también en muy buenas condiciones será el compañero de Labat en ese encuentro tremendo.

Para última hora tendremos un match de mucho interés también en que dos jóvenes delanteros de promesa, Valenzuela (El padre) y Montes menor lucharán por el triunfo acompañados por Labat mayor y Azpeitia respectivamente. Este será uno de los buenos números de un programa formidable.

HABANA-MADRID

Programa de la función de esta noche que comenzará a las ocho y media.

Primer partido a 25 tantos

Sarmiento y Girón, blancos, contra Torres y Buendía, azules, A sacar ambos del 14 y medio.

Primera quiniela a 6 tantos

Sarmiento, Girón, Torres, Buendía, Barrios y Pascau.

Segundo partido a 30 tantos

Pascau y Labat menor, blancos, contra Ugalde y Epifanio, azules, A sacar los primeros del catorce y medio y los segundos del trece y medio.

Segunda quiniela a 6 tantos

Labart menor, Ugalde, Epifanio, Montes menor, Abpeitia y Valenzuela.

Tercer partido a 30 tantos.

Montes menor y Azpeitia, blancos, contra Valenzuela y Labat menor, azules. A sacar ambos del 14 y medio.

RESULTADO OFICIAL DE LA FUNCION CELEBRADA ANOCHE

PRIMER PARTIDO

Girón y Buendía, blancos	20
Pedrito y Barrios, azules	25

Ganador: AZULES.

PRIMERA QUINIELA

1.—Girón	0	$ 5.10
2.—Buendía	1	2.35
3.—Pedrito	6	2.55
4.—Barrios	1	3.40
5.—Torres	1	3.40
6.—Cubota	2	1.91

Ganador: Pedrito. Pagó a:

2.55

SEGUNDO PARTIDO

Hermanos Montes, blancos	26
Ugalde y Cubota, azules	30

Ganador: AZULES.

SEGUNDA QUINIELA

1.—Montes menor	0	$ 2.48
2.—Ugalde	6	1.24
3.—Sarmiento	0	2.93
4.—Azpeitia	1	2.69
5.—Constante	4	4.03
6.—Aníbal		5.38

Ganador: UGALDE. Pagó a:

1.24

TERCER PARTIDO

Sarmiento y Azpeitia, blancos	30
Constante y Aníbal, azules	25

Ganador: BLANCOS.

NO COMPETIRA LA VELOZ ODOARDO EN EL FIELD DAY LIBRE

Sólo 5 atletas han de formar el equipo del Atlético de Cuba, favorito de las justas

Josefina Odoardo, la simpatiquísima atleta del colegio Sepúlveda, que impuso un bonito record cuando capturó tres primeros lugares y un segundo en el field day femenino intercolegial, no tomará parte en las pruebas que ha anunciado la Asociación Atlética Femenina para el próximo mes de junio.

Después de pequeño estudio, los mentores de Josefina han llegado a la conclusión de que la joven atleta necesita descanso y han decidido retirar su inscripción de las competencias, para que pueda cultivar la natación —que es deporte más suave—en los meses de verano.

Los fanáticos, pues, no tendrán más chance de verla en acción este año, en eventos de track y field, teniendo que esperar a la temporada senior de basket ball para aplaudirle nuevamente. Josefina cultivará la natación en el VTC, pero, sin intención de presentarse oficialmente en los eventos que se efectúen.

EL TEAM DEL ATLETICO

A pesar de la retirad de la popular hija de «Old Pop», el team que ha de presentar el Club Atlético de Cuba en los eventos anunciados por la Asociación Atlético no ha de resultar flojo, y será el que habrá que derrotar el día de las competencias: 8 de junio'.!

Cuca Gómez Roca, a quien muchos consideran la atleta más completa de Cuba por el momento, encabezará el grupo anaranjado, estando pronta para figurar en cinco competencias distintas. Esto parece mucho, sin embargo, Cuca ha practicado ya los eventos y parece en condiciones de resistirlos.

Estela Morera, otra veloz atleta y Rosalía Pachó, que mantuvo la supremacía de la velocidad en cierta ocasión, figurarán en cuatro eventos del field day, mientras Tita Azcué y Totó López Senén, se encargan discretamente de una sola competencia.

Con estas cinco muchachas, el club Atlético de Cuba espera igular la hazaña realizada hace poco por el coach Raúl Canosa, con el colegio Sepúlveda, cuando ganó los eventos intercolegiales con sólo seis muchachas en su squad, cuatro de las cuales fueron realmente las competidoras.

OTROS COLEGIOS

El Hispano, como todo el mundo sabe, tiene en Maruja García una magnífica aspirante para las carreras de velocidad, y tenemos entendido que la simpatiquísima Anita Sauvalle aparecerá en los trescientos metros, mientras Conchita Fernández figura en otros eventos del programa.

El Sepúlveda no competirá, lo mismo que el Edison, pero, es creencia general que el plantel de la Inmaculada enviará su valiosa representación, donde figuran Martica Lovín, Blanca Secades, Mría A. Poch, Isabelita Duarte, Olga Montalvo y otras más mientras el Touso se defiende con sus excelentes pupilas.

El field day libre, como se ha dicho varias veces, tendrá lugar el día ocho y el éxito se decidirá entre el Atlético y la Inmaculada.

Gran función se ofrecerá hoy en el frontón Jai-Alai para festejar el feliz arribo del "Tren Aéreo"

Se han combinado muy buenos partidos y se espera otra noche movida e interesante como las ya ofrecidas en la última semana. Los pagos de ayer fueron buenos. Otros detalles

Selecciones del DIARIO

Por BLUE WRACK

PRIMERA CARRERA. PISTA LIGERA. CINCO Y MEDIO FURLONS

ROPING: No debe perder con estos.

Roping	108	Siempre corrió contra mejores.
Play Choice	114	Este viene mejorando.
Miss Rinehart	105	Se para enseguida.
Dolice	112	Para ésta es corta.

También correrán: Leah Jane 109; Jeany Fay 103; Joust 109; Jaz King 114; Maple Princess 103; Paddy Flaherty 114.

SEGUNDA CARRERA. Trofeo El Tren Aéreo. SEIS FURLONGS.

REGUSTED: Finalizará como un tren.

Regusted	118	Carga bien el peso.
Ulverston	115	Necesita monta fuerte.
Netie Pebbles	110	Por aquí.
Wild Money	118	No anda bien de patas.

También correrán: Curely 115; Indiazen 115; Camp Boss 115.

TERCERA CARRERA. CINCO Y MEDIO FURLONGS.

DONNAY DAY: Estaba corta en su anterior.

Donna Day	107	Marcará el paso fácil.
Maple Barbara	103	El contrario a vencer.
Cañonazo	112	Parece no lo entienden.
Silent Monk	110	El que puede sorprender.

También correrán: Din Dawn 101. Black Chaff 106; Adolph Krassa 114.

CUARTA CARRERA. CINCO FURLONGS.

HARD ROCK: No siempre corre a ganar.

Hard Rock	115	Debe ganar fácilmente.
Abduction	111	El contrario.
Lady Broadside	110	Dudo venza a los anteriores.
Irish Music	106	Se le calientan los cascos.

También correrán: Billycoo 108; Mamie D., 193; Panax 111.

QUINTA CARRERA. CINCO Y MEDIO FURLONGS.

MC CRACKEN: Si lo corren, galopa.

McCracken	105	El grupo es flojo.
Doramelia	111	No debe perder el place.
Dick Weidel	116	Se para en seguida.
Sweeping Hour	109	Finalizará muy tarde.
Lucky Bill	105	Parece haber perdido la forma.

También correrá: Donna Tutti 100.

SEXTA CARRERA. UNA MILLA Y 1-16

ESPOIR: Muy estorbado en su última

Espoir	108	Hoy va ligero de peso.
Workless	111	Está en gran forma.
Royal Guinea	113	Muy inconsistente.
Exception	108	En milla fracasa.
Rough Rider	113	No fué corrido en su última

También correrá: Staracene 103.

SEPTIMA CARRERA CINCO Y MEDIO FURLONGS

BROWN SUPINET: Está que corta.

Brown Supinet	110	Se presentará al final.
Gawaine	117	Nunca ha cargado tanto.
Trimalta	110	Hace tiempo no corre.
Tickory Tock	110	Son malas sus últimas.

También correrán: Satin Shoes 106; Husk O-Hare 112.

Carrera y Goyo, que fueron dueños de la pifia al principio del primer partido de anoche en el Jai Alai, resultaron al final, los victoriosos sobre Ochoa menor y Gayarre.

Hasta seis tantos de ventaja llevaban los que perdieron en la segunda decena, pero les empataron a 15, 17 para irse arriba Carrera y Goyo, y después hubo empates a 23 y 24, ganando estos últimos, porque Ochoa menor, sacó corto en el decisivo.

La primera quiniela se la llevó Ochoa, habiendo sido muy discutida.

Jugaron en el partido estelar, en defensa del color blanco Ochoa y Hugues contra Creus y Salazar azules.

Comenzó el partido yéndose delante los blancos, pero los almendaristas Creus y Salazar, le empatan a cinco y a ocho. Desde este instante Creus y Salazar atacan despiadadamente y hacen doce tantos seguidos, para colocarse en veinte por ocho.

Continúan el ataque éstos últimos, llegando al tanto decisivo, mientras sus contrarios no pudieron pasar de 14, a cuyo punto llegaron de casualidad.

Tanto Creus como Salazar jugaron un horror, habiendo vuelto Salazar a su antigua gran forma.

Se llevó la segunda quiniela Santos.

En el tercero se batieron Juanito y Ercarza contra Esquivel y Solá.

Después de muchas alternativas, vino la igualada trágica a 29, la cual rompió Juanito con un precioso remate de dos paredes que le valió el triunfo.

Hoy habrán tres partidos colosales.

.Resultado de lo función de anoche...

Primer partido:

	Tantos.
Carrera y Goyo, blancos	25
Ochoa menor y Gayarre, azules	24

Ganador: Blancos.

Primera quiniela:

	Tantos.	Pagos.
Salazar	2	4.87
Ochoa	6	3.86
Creus	4	4.21
Hugues	4	4.87
Vallejo menor	2	5.45
La Paz	0	11.58

Ganador: Ochoa. Pagó a

3.86

Segundo partido:

	Tantos.
Ochoa y Hugues, blancos	14
Creus y Salazar, azules	30

Ganador: Azules.

Segunda quiniela:

	Tantos.	Pagos.
Escarza	4	5.39
Juanito	1	5.39
Santos	6	3.59
Solá	3	4.49
Alvarez mayor	4	5.68
Paco menor	4	7.71

Ganador: Santos. Pagó a

3.59

Tercer partido:

	Tantos.
Juanito y Escarza, blancos	30
Esquivel y Solá, aules	29

Ganador: Blancos.

Programa para la función de hoy.

PRIMER PARTIDO A 21 TANTOS: Alvarez mayor y Gayarre, blancos, contra Faura y Aguiar, azules. A sacar ambos del caudro 9 y medio.

PRIMERA QUINIELA A 6 TANTOS: Paco; Vallejo; La Paz; Mir; Ochoa y Salazar.

SEGUNDO PARTIDO A 30 TANTOS: Hermanos Paco, blancos, contra Hermanos Vallejo, azules. A sacar ambos del cuadro 10.

SEGUNDA QUINIELA A 6 TANTOS: Vallejo menor; Alvarez menor; Goyo; Millán; Santos y Paco menor.

TERCER PARTIDO A 30 TANTOS: Carrera y Alvarez menor, blancos, contra Ochoa y Santos, azules. A sacar los primeros del cuadro 10 y los segundos del 9 y medio.

WALTER STEWART ES ENVIADO AL CLEVELAND

CLEVELAND, mayo 14, AP.—El pitcher zurdo Walter Stewart, de los Senadores, pasará a los Indios de Cleveland en un cambio por el también pitcher Belve Bean, según un anuncio hecho esta noche por el Administrador del Cleveland, Billy Evans.

CORONAN OFICIALMENTE A CANZONERI, CAMPEON

NEW YORK, mayo 14. AP.—John J. Phelan, Presidente de la Comisión de Boxeo del Estado de New York, ha coronado hoy, oficialmente, a Tony Canzoneri, campeón mundial de los pesos ligeros, cubriendo de este modo la vacante que existía con motivo de la renuncia de Barney Ross.

Se efectuarán esta tarde las eliminaciones del Field Day de la gran Liga Intercolegial

Un interesante programa de competencias se ofrecerá a los fanáticos. Se ruega a todos los oficiales que estén temprano en el terreno. Horario oficial

Esta tarde, a los dos en punto, se efectuarán en el Stadium de La Tropical las eliminaciones de las competencias intercolegiales de campo y pista, en las cuales han de discutir el triunfo atletas de los colegios Belén y Besteiro y los de la Academia Morales.

Los tres planteles han hecho una buena preparación para el meet y todo parece indicar que ha de registrarse un espectáculo interesante. Los expertos esperan algunas nuevas marcas y esto es suficiente para pensar que habrá abundante excitación y que los atletas realizarán en todos los momentos su mejor esfuerzo.

Oscar Fornagueras, activo secretario de la Liga, que ha sido al propio tiempo el comisionado de atletismo, ha trabajado con enorme entusiasmo en un afán de conseguir un fiald day interesante, y puede asegurarse que sus esfuerzos no se perderán en el vacío, pues los fanáticos acudirán y los atletas se esforzarán en sus performances.

Todo está perfectamente preparado para el día atlético de hoy, y es como dinero en mano asegurar que la Liga Intercolegial se apuntará un éxito más en su carrera.

Fornagueras nos ha rogado que pidamos a los jueces que estén en el terreno o la 1.45 para dar comienzo las eliminaciones a las dos en punto.

El horario oficial es el siguiente:

Competencias de campo y pista del curso 1934-1935.—Horario

	Mayo 15 Elimina.	Mayo 17 Finales.
1 Carrera de 70 metros con obstáculos, 3-6.	0.00	3.00
2 Salto garrocha	0.00	3.00
3 Lanzamiento de la Bala. (12 libras)	p.00	3.00
4 Carrera de 800 metros	0.00	3.15
5 Salto largo con impulso	2.00	3.15
6 Lanzamiento del disco	2.30	3.20
7 Carrera de 100 metros planos	2.30	3.30
8 Carrera de 200 metros con obstáculos	3.20	3.45
9 Salto alto con impulso	3.20	4.00
10 Lanzamiento del martillo	3.45	4.00
11 Carrera de 400 metros planos	3.45	4.00
12 Carrera de 200 metros planos	4.15	4.25
13 Triple salto corriendo	4.20	4.30
14 Lanzamiento de la jabalina	4.20	4.30
15 Correra de 1500 metros	0.00	5.00

Liga Internacional de Cuba.
Oscar Fornagueras.

Crónica de Esgrima

UNA INTERESANTE LUCHA ENTRE ROJOS Y AZULES

En estas mismas columnas hemos escrito varias veces que el profesor José Martínez Asensio, es el más activo de nuestros maestros de armas. Y hoy tenemos que repetir esa misma afirmación, pues ya es de sobra conocido que el movimiento de demuestra andando.

Hace unos domingos, en el Miramar Yacht Club se efectuó una merecidísima fiesta para festejar los cincuenta y dos años que cumplía Martínez Asensio. Se efectuaron asaltos de armas. Se discutió un premio a espada. Y se ofreció un lucidísimo almuerzo.

Martínez Asensio, para demostrarnos que la edad no dice nada cuando los arrestos y las energías sobran, nos ha informado de lo que prepara.

Ayer, martes de cinco a siete de la noche, entre los esgrimistas del Miramar Yacht Club, que están bajo su experta dirección, comenzó una «poule' eliminatoria, a espada y sable, entre dos grupos: los rojos y los azules.

La directiva del Miramar Yacht Club, queriendo estimular aún más la práctica del deporte de las armas entre sus asociados, ha prometido obsequiar con dos medallas, de oro y plata, para los que ganen el primero y segundo lugar en cada una de las armas: espada y sable.

Los grupos que se han formado y que comenzaron a luchar ayer tarde están muy equilibrados, pues los integran los siguientes esgrimistas:

Azules: O. Corvison, Capitán; Laguardia, Rodríguez Acosta, Loret de Mola, J. Corbera y J. Corvison.

Rojos: José Kates, Capitán; R. Céspedes, Herrera, Dr. Corbera, Zéndegui y A. Pérez.

En espada resultaron triunfadores, paro representar a los Rojos, los señores José Kates, R. Céspedes y doctor Corbera.

Los Azules estarán integrados por O. Corvison, Laguardia y J. Corvison, los que manejarán también la espada contra los Rojos.

El team de sablistas de los Azules, lo compondrán: C. Corvison, Laguardia y Rodríguez Acosta. Los sablistas de los Rojos serán: José Kates, R. Céspedes y Dr. Corbera.

En las eliminaciones efectuadas ayer el Jurado estuvo integrado por nuestros compañeros en la Crónica de Esgrima señores César Temes y Pedrito Díaz, actuando de presidente Dovid Aizcorbe.

Esperemos al día 26 del presente mes para descifrar la incógnita de quiénes son más fuertes, si los Azules o los Rojos. Y mientras tanto, felicitemos otra vez al profesor José Martínez Asensio.

AIZ

LOS SEIS DE LA FAMA

	J.	V.	C.	H.	Ave.
Walker, Tigres	13	56	9	23	.411
Foxx, Athletics	19	71	16	29	.408
Vaughan, Piratas	25	94	21	38	.404
Johnson, Athletics	19	78	19	31	.397
J. Moore, Phillies	21	81	16	28	.346
Martin, Card.	16	70	17	24	.343

ESTAN NUMERADOS LOS JUGADORES DE LA LIGA NACIONAL

El Club Atlético de Cuba es el 1ro. en dar a la publicidad la lista completa de sus players

Los clubs de la Liga Nacional de Amateurs han adoptado este año una costumbre americana que ha de popularizar a los nuevos players del circuito.

Por primera vez en años, los teams del viejo circuito han decidido numerar a todos sus jugadores, de modo que puedan ser fácilmente reconocidos por los fanáticos desde las glorietas durante el curso de los encuentros. En las Grandes Ligas se implantó esta costumbre en 1931 y hoy día no hay team de base ball organizado que no numere debidamente a sus peloteros.

En Cuba, entre los aficionados, el Víbora Tennis fué el primero en imponer la costumbre hace temporadas. Después le siguieron otros teams, pero, no ha sido hasta este año que la regla se ha hecho general, para suerte de todos los espectadores.

En la Liga Nacional aparecen esta temporad numerosos jugadores nuevos que el público no conoce. Algunos son regulares y otros irrumpen en los games como bateadores y corredores de emergencia. ¿Cuál es el mejor medio para popularizarles y darles a conocer a los fans? ¿De qué modo pueden hacer los clubs para lograr que los simpatizadores sepan en las graderías los cambios que se han hecho, sin necesidad de esperar a que los box-scores sean publicados por los diarios? La mejor manera es numerándolos, y esto es precisamente lo que han hecho todos los clubs de la Liga Nacional.

EL ATLETICO, EL PRIMERO

Ha cabido al club Atlético de Cuba, glorioso anaranjado de las filas amateurs, el honor de ser uno de los primeros en numerar correctamente a sus players, enviando la lista oficial a la prensa para su publicidad.

De este modo, los fanáticos podrán distinguir fácilmente a sus players tan pronto éstos salgan al field y no tendrán que esperar a que alguien cante el line up regular al iniciarse el desafío.

Alberto Pumariega, activo secretario de los Tigres, nos ha facilitado la lista oficial, que es la siguiente: Angel Nieto, primera base, número 1; Estrada Mora, manager, número 2; Luis Pineda, catcher, número 3; Germán Rodríguez, right field, número 4; Camilo Vietti, utility, número 5; Ramiro Díaz, pitcher, número 6; Benjamín González, pitcher, número 7; Berny Rodríguez, coach, número 8; J. Salazar Cubillas, pitcher, número 9; Nicolás Sirgado, tercera base, número 10; Carlos Maza Pérez, utility, número 11; Tomás Díaz, outfielder, número 12; Antonio Barceló, utility, número 13; Fernando de Ledo, pitcher, número 14; Matías Flores, center field, número 15; Miguel Aguilera, utility, número 16; Claudio Olivares, segunda base, número 17; Pedro Cardoso, short stop, número 18.

Los jugadores del Atlético conservarán estos números durante toda la temporada, de modo que conservando la lista podrán identificarse claramente cuando salgan al field. Otros teams tienen también sus números oficiales y esperamos que hagan el favor de enviarnos la lista completa para darla a la publicidad. Es el mejor modo que tienen de popularizar a sus novatos, haciéndoles fáciles de distinguir por los fans.

UN HOME RUN DE H. TROSKY AYUDO A GANAR A LOS INDIOS

Terminó el duelo de pitchers cuando los Indios anotaron 3 veces en el sexto acto

CLEVELAND, mayo 14 (AP)—Mel Harder dejó hoy a los Senadores de Wáshington en tres hits, mientras Hal Trosky conectaba un home run con dos en bases, y los Indios de Cleveland derrotaron a sus rivales con un score de 4 por 2.

Harder tenía a los Senadores completamente blanqueados hasta el octavo acto en que dos errores hicieron posible una carrera. Después, dió una base por bolas en el noveno, y un single y un fly empujaron la otra carrera.

Un home run de Trosky cristalizó en el sexto frente a uno de los lanzamientos de Earl Whitehill, Vosmik y Averill se enocontraban en las bases.

El score:

WASHINGTON

	V.	C.	H.	O.	A.	E.
Myer, 2b.	4	0	0	0	1	0
Stone, rf.	4	0	0	3	0	0
Manush lf.	4	0	0	3	0	0
Kuhel, 1b.	4	0	0	6	2	1
Travis, 3b.	3	1	2	2	1	0
Bolton, c.	4	0	0	6	0	0
Powell, cf.	3	0	1	0	0	0
Lary, ss.	2	0	0	3	2	0
Sington x.	1	0	0	0	0	0
Whitehil, p.	2	0	0	1	1	0
Schulte, xx.	1	0	0	0	0	0
Bluege, xxx.	0	1	0	0	0	0
Coppola, p.	0	0	0	0	0	0
Kress, xxxx	1	0	0	0	0	0
Totales	33	2	3	27	7	1

x Bateó por Whitehill en el 8o.
xx Corrió por Schulte en el 8o.
xxx Bateó por Lary en el 9o.
xxxx Bateó por Coppola en el 9o.

CLEVELAND

	V.	C.	H.	O.	A.	E.
Hugh, ss	3	1	1	1	5	1
Vosmik, lf.	3	1	2	1	0	0
Averill, cf.	3	1	2	1	0	0
Trosky, 1b.	4	1	1	17	0	0
Hale 3b.	4	0	0	0	2	0
Wrigha, rf.	4	0	0	2	0	0
Pytlak, c.	3	0	0	3	0	0
Berger, 2b.	3	0	0	2	3	2
Harder, p.	3	0	0	0	7	0
Totales	30	4	6	27	17	3

Anotación por entradas:

Wáshington	000	000	011—2
Cleveland	001	003	00x—4

Empujadores: Trosky 3; Vosmik, Sington. Three base hits: Hughes. Home run: Trosky. Sacrifice: Vosmik. Quedados en bases: Wáshington 7; Cleveland 5. Bases por bolas: Whitehill 1; Coppola 1; Harder 3. Strike-outs: Whitehill 4; Coppola 1; Harder 2. Hits: a Whitehill 5 en 7 innings; a Coppola 1 en 1 inning. Pierde: Whitehill. Umpires: McGowan, Summers y Quinn. Tiempo: 1:47.

PERDIERON OTRA VEZ LOS YANKEES CON EL DETROIT

Con dos rallies de tres carreras en diferentes entradas, aseguró el team

DETROIT, mayo 14 (AP)—Los Tigres de Detroit continuaron hoy su avance arrollador a expensas de los New York Yankees, derrotándolos por segunda vez consecutiva en la serie con un score de 10 por 4.

La victoria dejó a los Tigres en el sexto lugar, pero sólo a un juego de diferencia de los Yanks y Senadores, que están empatados en cuarto y quinto puesto.

Los Tigres batearon con mucho soltura, logrando un total de 14 hits a cuatro pitchers del New York. Johnny Broaca fué la primera víctima, teniendo que experimentar tres carreras en el primer inning.

Rossell Van Atta siguió en el box y después cerró Johnny Murphy. A última hora pitcheó Walte Brown, que fué el que mejor se comportó.

Alvin Crowder pitcheó por el Detroit, habiendo limitado el ataque de los Yanks a 10 hits diseminados.

Elc sore:

NEW YORK

	V.	C.	H.	O.	A.	E.
Combs, cf.	5	1	2	4	0	0
Rolfe, 3b.	4	0	1	1	1	0
Gehrig, 1b.	4	1	3	8	1	0
Lazzeri, c.	5	0	0	5	4	0
Dickey, c.	3	0	0	1	1	0
Jorgens, c.	1	0	0	0	0	0
Hill, lf.	4	0	2	2	0	0
Selkirk, rf.	3	0	0	2	0	0
Crosetti, ss.	3	1	0	1	4	0
Broaca, p.	0	0	0	0	0	0
Saltzgaver, x.	1	1	1	0	0	0
Van Atta, p.	0	0	0	0	0	1
Murphy, p.	1	0	1	0	0	0
Chapman, xx.	1	0	0	0	0	0
Brown, p.	0	0	0	0	0	0
Hoag, xxx.	1	0	0	0	0	0
Totales	36	4	10	24	11	1

x Bateó por Broaca en el 3o.
xx Bateó por Murphy en el 7o.
xxx Bateó por Brown en el 9o.

DETROIT

	V.	C.	H.	O.	A.	E.
White, cf.	4	1	1	2	0	0
Cochrane, c.	2	3	1	1	0	0
Gheringer, 2b.	5	2	3	4	3	0
Greenberg, 1b.	5	1	2	8	1	0
Goslin, rf.	4	0	0	4	0	0
Rogell, ss.	3	1	3	2	3	0
Walker, lf.	5	0	0	5	0	0
Owen, 3b.	5	1	1	1	1	0
Crowder, p.	5	1	3	0	1	0
Totales	38	10	14	27	9	0

Anotación por entradas:

New York	001	000	111— 4
Detroit	303	020	20x—10

Empujadores: Gehringer 2; Greenberg 4; Rolfe, White, Cochrane, Rogell 2; Combs, Gehrig. Two base hits: Cochrane, Gehringer, Saltzgaver, Murphy, Gehrig, Combs. Home run: Greenberg. Sacrifices: Cochrane, Gehringer. Base robadas: Rolfe. Double play: Greenberg a Rogell. Quedados en bases: Detroit 14; New York 10. Bases por bolas: Crowder 5; Broaca 3; Van Atta 2; Murphy 3; Brown 2. Strike-outs: Crowder 1; Brown 1. Hits: a Broaca 5 en 2 innings; Van Atta 3 en 3|3; Murphy 3 en 1|3; Brown 3 en 2. Pierde Broaca. Umpires: Moriarty y Owens. Tiempo: 2:25.

DESDE EL BULL PEN

Harold Pie Traynor está seguro de levantar a los Piratas cuando a su club le toque jugar 23 desafíos en sus terrenos

Por GALI

Harold Pie Traynor, manager de los Piratas de Pittsburgh, cuyo team se ha defendido bastante bien en la primera parte de la temporada, a pesar de que ha tenido que jugar la mayoría de sus encuentros en distintos terrenos, tiene la firme impresión de que los Bucs han de ofrecer buena batalla por el pennant de 1935... "Con el notavo Cy Blanton en condiciones, el team tiene por donde defenderse —dice Traynor—. Blanton ha proporcionado un starting-pitcher más de calibre, y eso redondeará grandemente al pitching staff del club"... Traynor dice que los Piratas encontrarán una buena oportunidad para levantarse en lo que resta del mes, cuando el team juegue 23 de 25 juegos en sus terrenos... Hoyt, Bush, Weaver y Blanton serán los pitchers regulares en todo ese tiempo... Y Harold Pie cree que Lavagetto, Herman y los Waners se unirán a Art Vaughan en su labor de empujar carreras... Hasta ahora, esto es lo cierto, Vaughan ha sido el único que ha bateado con oportunidad en el Pittsburgh, pero el team tiene más punch que eso, y ello se comprobará dentro de poco... En lo que se refiere a sus rivales, Traynor cree que el New York Giants es el team a derrotar en la Liga... "Me lucen muy grandes los Gigantes —dice Harold— y, Koenig y Leiber han cubierto dos buenos huecos que había en el team... Los Gigantes estaban fuertes el año pasado, pero, este año lucen mucho más impresionantes aún" —termina diciendo el líder de los Bucaneros... El cambio de infield que hizo Terry hace días se debe a que Travis Jackson sufrió una pequeña herida en un tobillo al tratar de fildear una tirada de Mark Koenig... En estos días Koenig seguirá jugando la tercera y Critz la intermedia, pero cuando Jakson pueda volver al line up, Critz volverá a salir del game...

HE AQUI UNAS CUANTAS COSAS QUE A USTED LE GUSTARA SABER

Cuando las bases están llenas, con dos outs, el bateador puede correr a la inicial si al catcher se le cae el tercer strike... Alfonso López, Gabby Hartnett y Jimmy Wilson son los tres mejores catchers de la Liga Nacional... George Sisler y Harry Heilmann fueron dos grandes bateadores dentro de la Liga Americana, pero, ninguno pudo compararse con Ty Cobb como bateador... Memphis Bill Terry está demostrando tener más punch como manager que McGraw... Desde que tomó las riendas del team ha sido factor, en tanto que McGraw tuvo muchos años pobres en el viejo circuíto... Pese a las brillantes demostraciones de Harold Schumacher, Carl Hubbell seguirá siendo el "premier" de los pitchers del New York... Joe Cronin es mejor infielder que Artie Vaughan, de los Bucs... Tony Lazzeri está demostrando que no estábamos equivocados cuando dijimos que este año iba a registrar muy buena temporada... Actualmente, Lazzeri es el único bateador con vida del New York Yanks... Ralph Boyle, el outfielder de los Dodgers de Brooklyn, es mejor que Pete Fox, que presta sus servicios en el team de Detroit... Los Gigantes tienen actualmente el mejor cuerpo de pitchers de las Grandes Ligas... Y Parmelee puede considerarse fácilmente superior a Johnny Broacca... Benny Frey, el nuevo short stop de los Dodgers, terminará este año entre los primeros infielders de la Liga... Bartell, desde luego, es superior a él...

Lingle Van Mungo, que este año está pitcheando la mejor pelota de su carrera, quiere ayudar al viejo Casey Stengel y en días pasados se le ofreció para ir al box cada tres días... "No necesito más descanso para actuar —dijo Van Mungo—. Nunca me he sentido en mejores condiciones que este año y creo que podré ganar 30 desafíos si me dan la oportunidad de ir al box cada tres días... En otras temporadas hubiera sentido el efecto de un choque de extra-innings, pero, el otro día actué doce entradas frente a los Cardenales y sólo perdí 4 de mis 205 libras... En estas condiciones, no necesito esforzarme demasiado, y cuando el verano se haga sentir fuertemente, me sentiré mejor, pues soy lo que se llama un pitcher de verano... Stengel no ha dicho si va a aceptar este ofrecimiento de Van Mungo, pero, nadie debe extrañarse si el joven pitcher aparece con regularidad en el box, ya que Casey no ha podido conseguir el cuarto hombre que necesita para redondar su cuerpo de hurlers, y está muy interesado en terminar en primera división.

La "Copa Parlá" se correrá en el segundo turno de la gran fiesta hípica de hoy, en Oriental Park

Huéspedes de honor del Jockey Club serán los aviadores del Tren Aéreo y sus acompañantes. Un programa muy interesante

Si el primer miércoles deportivo-social del Jockey Club culminó en un éxito insospechado, el segundo que tendrá lugar hoy ha de resultar mucho más animado.

Los aviadores del tren aéreo y sus acompañantes, declarados huéspedes de honor de los esposos Battisti, han de hacer acto de presencia en la Casa-Club y presenciarán la segunda carrera desde la caseta de los stewards.

Lo harán por que ese segundo número del programa lleve el nombre del Tren Aéreo y para esa competencia ha donado el entusiasta Agustín Parlá, precursor de la aviación cubana, y viajero de dicho tren llegado ayer a la Habana una hermosa copa de plata que se entregará al dueño ganador de dicha justa.

No será cosa fácil acertar el ganador de sa carrera ya que con la posible excepción de Camp Boss, que está muy lejos de la forma que en otros tiempos mostró el veloz hijo de Campfire, todos los otros demostraron en su anterior salida a la pista que son candidatos de consideración.

Netie Febbles que tiene un segundo lugar y una victoria en sus dos últimas puede de nuevo pasar triunfante por la varilla. Pero Wild Money Indiazen (que viene mejorando) Uiverston y Surely podrán hacer sentir el peso de su velocidad finalista. Es una carrera muy abierta que por esa circunstancia debe resultar altamente interesante.

UNA JUSTA BUENA

El tercer turno del programa está reservado para ejemplares de tres, cuatro y cinco años, que no hayan ganado dos carreras en el año y en ella figuran dos maidens: Silent Monk, que se desbocó en su última salida, pero que tiene velocidad y Dim Dawn, una potranca mora de la que mucho esperan sus dueños. Hija de Royal Canopy prefiere el fango, pero como producto de dicho semental es esencialmente sprinter, por lo que en cinco y medio furlongs tiene buen chance.

Sin embargo, no serán estos los favoritos ni con mucho, Cañonazo y Donna Day, cargarán probablemente con la mayor parte de las simpatías del público y si Black Chaff es montado por un jinete que sepa apurar al hijo de Black wood al principio como es debido, puede que al final haya que contar con este también. Es una carrera sumamente interesante.

OTRA VEZ LA LADY

Lady Broadside aparece de nuevo en la cuarta .Su buena forma nos permite asegurar que dará batalla. Hay que contar con la nieta de Man O. Ward que llevará de contrarios a Hard Rock, Mamie D., Panex, Irish Music y Abduction.

Habrá una justa mixta en la quinta carrera. Para maidens de tres años, qu ecorrerán sin precio de reclamo y para ejemplares de cuatro años y más que no hayan ganado cuatro veces desde Noviembre 25 último.

Lucky Bill es uno de esos maidens con buen chance en esta justa, pero en la misma figuran dos ejemplares de muy buena velocidad inicial como son Doramelia y Dick Weidel y entre estos parece que estará el ganador, si bien no debe olvidars eque Mc. Cracken corrió en punta un rato el domingo y puede ello significar que el hijo de Mirafel está entrando en caja.

En la carrera larga nos gusta Wokless y en la última que es la mejor del día creemos que la cosa estará entre Brown Supinet y Gawaine, dependiendo de los jockyes que los monten si ha de ganar uno u otro.

EN LAS GRANDES LIGAS

RESULTADO DE LOS JUEGOS EFECTUADOS AYER

Liga Nacional

New York-San Luis, (lluvia).
Cincinnati-Boston, (lluvia).
Chicago-Brooklyn, (lluvia).
Pittsburgh, 8; Filadelfia, 1.

Liga Americana

Cleveland, 4; Washington, 2.
Detroit, 10; New York, 4.
Boston-San Luis, (susp.)
Filadelfia-Chicago, (sup.)

ESTADO DE LOS CLUBS

Liga Nacional

	G.	P.	Ave.
New York	14	5	.737
Brooklyn	14	8	.636
Chicago	12	7	.632
San Luis	12	10	.545
Pittsburgh	11	13	.435
Cincinnati	9	13	.409
Boston	6	14	.300
Filadelfia	5	14	.263

Liga Americana

	G.	P.	Ave.
Chicago	14	6	.700
Cleveland	12	6	.667
Boston	12	9	.571
New York	11	10	.524
Washington	11	10	.524
Detroit	10	11	.476
Filadelfia	5	14	.263
San Luis	5	14	.263

JUEGOS SEÑALADOS PARA HOY

Liga Nacional

San Luis en New York.
Chicago en Brooklyn.
Cincinnati en Boston.
Pittsburgh en Filadelfia.

Liga Americana

Filadelfia en Chicago.
Boston en San Luis.
New York en Detroit.
Washington en Cleveland.

M.E.C.D. 2016

Hará el Fortuna su primera aparición del campeonato, el sábado 18

NUMEROSAS INSCRIPCIONES SE REGISTRARON EN EL FIELD DAY SOCIAL

SportS DIARIO DE LA MARINA SportS

AÑO CIII LA HABANA, MIERCOLES, 15 DE MAYO DE 1935 PAGINA QUINCE

Amateur Aces

—Una última aclaración...
—Y... paso al amateurismo!
—Notas interesantes del sector.

(Por DAN)

Adolfo Font, Sports Editor de «El País», vuelve a tocar el punto de la «Unión Atlética y los periodistas», haciendo hincapié en el sentido de que vuestro comentarista era uno de los más ofendidos en el asunto, y deja entrever que la satisfacción aceptada por DIARIO DE LA MARINA y «Avance» tiene algo que ver con la parte económica del mismo... Nosotros, lejos de contestar nuevamente a Font, lo que haría interminable la polémica, preferimos dejar que sean los fanáticos (que conocen perfectamente a todos los periodistas, sabiendo quiénes son cada uno de los que escriben diariamente para el público) los que hagan el juicio final, pudiendo asegurar que tenemos la conciencia muy tranquila, convencidos de que hemos hecho mucho bien en lugar de prolongar un mal, y que, en esta ocasión, como en muchas otras, hemos adoptado la actitud que hemos estimado más correcta, sirviéndonos de verdadera satisfacción las incontables felicitaciones que hemos recibido de atletas y fanáticos —no ya de presidentes de clubs y oficiales, que pudieran considerarse partes interesadas— que fueron siempre los más perjudicados en el divorcio existente... Nosotros servimos al público y si ese público ha estimado que hemos obrado bien, no tenemos por qué arrepentirnos del asunto.

Por lo demás, lamentamos mucho que otros estimados compañeros insistan en recibir una satisfacción más amplia aún de los presidentes de clubs que la que nosotros hemos recibido y créannos que deseamos, muy sinceramente, que obtengan el mayor éxito en su empeño... Y, punto final.

El Fortuna hace su primera aparición de la temporada el próximo sábado, jugando frente al Teléfonos, en los terrenos del Vedado Tennis Club, y si ustedes desean ver en acción el nuevo líder de los pitchers zurdos del amateurismo, un muchacho que gustó extraordinariamente a Mike González cuando lo vió actuar, no deben faltar al campo vedadista... Hablamos, desde luego, de Adrián Zabala, que es la esperanza de Nick Pons para ganar los tres primeros juegos del team fortunista, que, a juzgar por el schedule, son los más fuertes de la novena en la primera vuelta... El Teléfonos presentará el sábado un team inspirado, que debe hacer buena impresión en los fans... Marchó Enrique Cartaya y su ausencia resulta sentida... Enrique era la alegría del club Hispano, y cada día que pase, se notará más su vacío... En Marianao, donde le querían de veras, lo sentirán más y más... Llegaron ayer los tennistas cubanos de la Copa Davis y vienen bien impresionados del tratamiento que recibieron en México... Hasta la semana entrante no tendremos el chance de ver en acción las combinaciones de Cheo Herreiz y Emilito Power contra Carlos Coello y Wilfredo Benítez en la cancha del Deportivo Asturias... La lesión experimentada por Cheo va sanando rápidamente y es casi seguro que el lunes puedan iniciarse las hostilidades... Será esta, incidentalmente, una de las series dobles de hand ball más interesantes que se han efectuado en Cuba.

Mañana se discutirá en las oficinas de la Unión Atlética de Amateurs el programa de natación que ha de brindar durante el verano la Federación Nacional, y a juzgar por los preparativos que se hacen, creemos que ha de darse una temporada interesante... Los delegados de los clubs están citados para las cinco de la tarde... En Cuba Nueva sigue desarrollándose con enorme interés el tennis, y Baltasar Alvarez, que es de los que gustan construir para el futuro, está siguiendo de cerca las actividades de los muchachos, muy esperanzado en dar pronto un gran campeonato de novatos... El tennis se está volviendo a practicar intensamente por nuestras sociedades, y puede afirmarse que dentro de poco tiempo volverá a alcanzar la posición que ocupaba hace cinco temporadas... Mañana, día 16, se vence el plazo de inscripción del campeonato nacional de tennis y se espera un entry de record... El final será, empero, una lucha más entre Gustavo Vollmer y Ricardo Morales... Manolo Fortes está este año en inmejorables condiciones y ha de ser el punto de apoyo del Hershey Sport Club... Fortes no ha encontrado todavía su mejor forma, y a medida que pase el tiempo irá dando más y más... Mañana tendrá lugar, en el floor del Asturias, el programa de basket que se suspendió la semana pasada, y en el que figuraban los dos equipos del Hispano... Maruja García, una de las buenas jugadoras del equipo de los Tigres, ocupa ya el primer lugar del concurso de simpatía que se efectúa en el Luyanó.. Ahora será difícil arrebatarle el puesto de honor, pues los votos le llueven por días... María Luisa Bonafonte no volverá, por el momento, al team del Hispano... La joven jugadora está practicando ya con el CAC, y se cree que tomará parte en el próximo campeonato junior por el conjunto del Atlético... En el Centro de Dependientes están practicando un team femenino de basket y nos aseguran que el conjunto ha de resultar de primera categoría... También el Centro Asturiano están interesado en el deporte... Ingresarán ambos en la Asociación Atlética Femenina?

Las prácticas de las chiquillas del Dependientes se efectúan por las noches, en el pequeño floor de basket que tiene la entidad en el gimnasio... En este floor, incidentalmente, se han hecho muchos basketbolistas y fué ahí donde Héctor —entonces un completo baby— disparó doce canastas, maravillando a todo el mundo... Bebo Varona parece tener vista para el base ball... El domingo debutó con éxito y demostró habilidad cuando después de verse en dos strikes, sin bolas, en su primera excursión al plate (en pleno debut) logró llevar al pitcher contrario a un conteo de tres y dos, antes de conectar un single al center... Estamos en una semana de plena actividad, habiendo de celebrarse entre hoy y el domingo, numerosos eventos amateurs... El field day de la Liga Social ha de constituir un bonito acontecimiento deportivo, y permitirá a los fanáticos la oportunidad de ver en acción a un grupo grande de nuestras estrellas olímpicas... Conrado Rodríguez no se ha inscripto para figurar en los 100 metros... Y tampoco lo ha hecho José Acosta, pero, entre Flores, Alfonso, Torriente y Verrier habrá suficiente rivalidad para que la carrera resulte lucida... Es casi un hecho el nuevo terreno de pelota en Regla... Los planos han sido aprobados por la administración de la Compañía de Electricidad y sólo falta el visto bueno de la central americana, que vendrá dentro de pocos días... Tan pronto llegue aquí la buena noticia, Lopito y Reguera iniciarán su labor y en menos de 45 días tendremos un stadium más de base ball con capacidad para 5,000 fanáticos... Lopito, incidentalmente, debe ser el administrador oficial del terreno Es uno de los que mejor entiende el asunto y tiene el apoyo y las simpatías de la prensa... Lorenzo Nodarse regresó de Ciudad México cargado de regalos, pero, por ninguna parte se vió el caballo y la yegua que había prometido a Perico Cardoso... El próximo mes se efectuará la inauguración oficial de la nueva casa-club del Deportivo de Cárdenas y con este motivo se preparan grandes fiestas de mucho interés entre los cangrejeros... Pronto daremos el programa oficial que se ha combinado.

Comenzaron hoy en la Playa de Marianao, las clases de Cultura Física y natación que serán ofrecidas a los asistentes al popular Balneario La Concha, por el profesor Adolfo Martínez y sus auxiliares.

Una atención magnífica, con objeto de hacer que el gran deporte, que debe ser el más popular de cuantos se practiquen en Cuba, alcance la preponderancia que merece, será la que el profesor Martínez y sus auxiliares brindará a sus discípulos.

Todos los niños menores de doce años que concurran a la Playa de Marianao, recibirán gratuitamente las lecciones de cultura física y natación, con objeto de contribuir al mejoramiento físico de nuestros ciudadanos.

Semanalmente el profesor Martínez organizará diversas competencias, en las que podrán optar los concurrentes al Balneario La Concha, las cuales servirán admirablemente para aumentar el standard físico de nuestros conciudadanos, y contribuirá al mayor auge de la natación.

Las horas designadas por el profesor Martínez para sus clases son las comprendidas entre 8 de lomañana y 12 del día. Lunes, miércoles y viernes, se practicará cultura física y los otros días la natación.

UNA GRAN AYUDA PARA LOS GIANTS

Dick Bartell, notable short stop de los Gigantes, a quien se debe en gran parte el magnífico trabajo que está realizando el team en la temporada.

Pietro Greco, el heavy-weight de Italia, será el próximo contrario del excampeón cubano Goyito Rico

Un buen programa el que ofrecerá Aramís del Pino el próximo sábado en la Arena Cerveza Cristal. Además se ofrecerá un match de lucha al estilo Pancracio entre Núñez y Kiko Kiroz

Ya era tiempo. Estábamos pensando en lo que estaban pensando los señores promotores con respecto al Signore Pietro Greco, heavyweight italo que llegó a la Habana desde hace más de un mes y no ha habido forma de que uno de los decontados «guapos» de su división dijese ni «pescao frito».

Greco, indiscutiblemente, es un peso completo de mucho colorido. Como todos los de su raza y máxime los que han hecho su carrera en su patria adoptiva—recuerden a Jimmy Kelly, Bobby Lyons y otros muchos—posee la agresividad, el coraje, el punch y la resistencia que convierten a un boxer en una de las mejores atracciones.

Los que hemos presenciado su training bajo la guía del experto director Tommy Albear, no hemos podido por menos que sorprendernos de que no se le hubiese ya enfrntado con lo mejorcito, hasta con el propio Castañaga y se pensase como siempre, en traer a cualquiera de esos mastodontes de Tampa que en realidad siempre han hecho un verdadero papelazo en nuestros rings.

Pietro acaba de realizar una tournée por la Argentina y pueden tener la seguridad de que de no habérsele mandado a buscar, no habría perdido su tiempo. Pero como dice el refrán: «Nunca es tarde si la dicha es buena», y nuestro dicha y la de los fanáticos ha de ser archiquetebuena, porque el próximo sábado lo tendremos con Goyito Rico, el único—oíganlo bien—que se ha amarrado bien los calzones y se ha prestado sin tantas pamplinas a darle la cara.

Su labor en Buenos Aires, donde peleó con Campolo y con los más destacados heavies, obteniendo buenas victorias y asimismo, su carrera pletórica de bouts estelares con estrellas americanas, como también en Europa, bien lo garantizan. Y él precisamente vino en busca de Isidoro y éste, por ahora, no puede acomodarlo por haber firmado con Luis Parga para enfrentarse con un «as» de la Babel de Hierro. Creemos que se trata de Tommy Loughram. Pero si vence decisivamente a Goyito, lo tendremos haciéndole frente o Isidoro o a cualquiera de los mejores. Posee todos los poquitos y el sábado ha de demostrarlo.

ARAMIS OTRA VEZ SE CUBRE DE GLORIA

Por recomendación nuestra lo firmó Aramís, que dicho sea de paso, está librando una magnífica campaña. Goyito entrará a pelear en mejor forma que cuando hizo mucho mejor papel que el doble campeón Herrera frente a Castañaga. Está muy bien y listo para demostrar que aun hay mucha madera.

En el semifinal de esa pelea, volveremos a ver al terrible Soldado Molino frente al mudo de Casa Blanca. Dénse cuenta que se trata del auténtico y único Molina, del que en realidad le ganó a Lope Tenorio y después venció de manera decisiva a Casals. Del ex militar, que en su verdadero peso ha realizado una labor tan excelente como la de Coego.

Aramís nos dice que como se trata de un programa de muchísima atracción, para que los fans del boxeo que no conocen las luchas puedan apreciar lo interesantes que éstas son, ofrecerá, en combinación con el señor López Pérez, un match de lucha libre entre Ciclón Veloz y Kiko Quiroz. Este par de estrellas se presentarán poco antes del semifinal y combatirán hasta que resulte una caída. En seguida subirán Molina y el mudo de Casa Blanca para después darle vía libre a los dos mastodontes: Pietro Greco y Goyito Rico.

Como se puede apreciar, esa empresa no se duerme. Está llevando a cabo los mejores y más formidables esfuerzos y no tardará Aramís del Pino en poder regocijarse de su gran obra, pues se puede asegurar que el sábado se llena la Arena Cerveza Cristal.

ADRIAN ZABALA EN FORMA PARA IR AL BOX EL SABADO 18

El orgullo de los fortunistas irá al box frente al team del Teléfonos en el Vedado Tennis

Cuando Mike González estuvo estudiando este invierno a los jugadores amateurs para firmar a los más aptos a la hora de formar su equipo «All-Havana» que irá a los Estados Unidos en el verano, varias veces nos mencionó el nombre del pitcher Adrián Zabala, entre sus probables adquisiciones.

«Me gusta extraordinariamente ese lanzador»—nos dijo muchas veces Mike—. «Tiene mucha velocidad, buenas curvas y admirable disposición. Además, es joven y le gusta aprender. Yo creo que podré sacar un buen pitcher de él».

Mike, que es el responsable director de la consagración de los hermanos Deans, lleva mucho tiempo en el base ball y sabe perfectamente lo que se trae entre manos, y cuando él dice que «un pitcher tiene condiciones y brillante porvenir», es porque, sencillamente, el individuo tiene disposiciones.

Zabala es uno de los mejores pitchers que tenemos actualmente en el amateurismo, y no va muy lejos el que afirme que es, hoy día, el primer zurdo de la Liga Nacional. Cierto que el veterano Narciso Picazo viste todavía un uniforme en el circuito, pero, para nadie es un secreto que Narcisín ha empezado ya a decaer no pudiendo trabajar con la misma efectividad que lo hacía antes.

Cuando Zabala ocupa el box, los fanáticos pueden apreciar buen pitching, por eso el próximo sábado, al efectuarse el anunciado duelo de los equipos del Fortuna y Teléfono, podrá presenciarse una lucha de mucho interés.

Zabala ocupará el box por los blanqui-negros del Fortuna, y Picazo irá al box por el Teléfonos.

TENDRA BUEN TEAM

Adrián no estará sólo en su empeño de contener a los telefonistas. Detrás de él stará un team de mucha pimienta, que hará lo posible por evitar la derrota, jugando a todo vapor.

Reinaldo Cordeiro, veterano de cien batallas, que resulta aún lo suficientement bueno para sostener un puesto regular en cualquier team, estará detrás del back stop. Julio Núñez, popular basketbolista, desempeñará la inicial, con los veteranos Pando en segunda y Fajo en tercera. Torres, un player nuevo, ocupará el short stop. Los jardineros serán Vallín, Mencio y Méndez, pudiendo esperarse del trío una buena exhibición.

UN BUEN CONTRARIO

Zabala luce grande para el juego del sábado; pero, antes de que los blanqui-negros puedan cantar victoria, habrá que jugar mucha pelota en los terrenos del VTC. Esto se debe a que el Teléfonos ha practicado bien, contando en sus filas con un grupo de jugadores de bastante empuje, que irá al home plate dispuestos a hacerles pasar un mal rato a la estrella de Nick Pons.

El choque comenzará a las tres de la tarde y tendrá como escenario el campo de los Marqueses.

CONVOCAN PARA LA JUSTA ANUAL DE NOVATOS DE NATACION

Las justas se efectuarán los días 7 y 8 de Junio en la piscina del Columbus Yacht Club

El Columbus Yacht Club convoca por este medio a todos los clubs que practican Natación y Diving, para unas competencias de Novatos que han de celebrarse en la piscina del Columbus Yacht Club los días 7 y 8 de Junio de 1935 y se regirán de acuerdo con las siguientes

BASES.

Primera.—El nombre de esta competencia será «Competencias para Novatos de Natación y Diving».

Seguna.—El objeto de estas competencias es darle oportunidad a aquellos nadadores principiantes a practicar la Natación y Diving para las Competencias Nacionales, al mismo tiempo que desarrolla su cuerpo o lo mantiene en buenas condiciones físicas.

Tercera.—Podrán tomar parte en estas Competencias atletas inscriptos reglamentariamente en instituciones o Clubs.

Cuarta.—Un atleta no se considerará libre si está cumpliendo alguna penalidad y no se podrá inscribir.

Quinto.—Atletas inscriptos en la Liga Intercolegial de Cuba competirán por la Institución inscripta en la Unión Atlética de Amateurs de Cuba u otro organismo similar.

Sexta. — Las reglas por las cuales se regirán estas competencias serán las de la National Collegiate Athletic Asson.

Séptima—Se discutirá una copa de plata que quedará en poder de la Institución que gane las competencias. (dos años no consecutivos).

Octava.— Las distancias, programa y orden de los eventos serán los siguientes:

1—Relay Medley de 3x40.
2—100 metros libres.
3.—60 metros Medley Swin.
4—100 metros de pecho.
5—200 metros libres.
6—Diving.
7—40 metros libres.
8—400 metros libres.
9—60 metros de espalda.
10—Relevo libre de 4x100.

Novena.—Si el número de competidores hace necesario unas eliminaciones, éstas se celebrarán el día antes de las competencias.

Décima.— Cada Institución podrá inscribir tres hombres en cada evento pudiendo cada competidor tomar parte en tres eventos considerando el Diving y los Relay como eventos.

Décima primera. —Habrá medallas de oro, plata y bronce para los nadadores que ocupen los primeros, segundos y terceros lugares en las Competencias y medallas de plata para los ganadores de los Relays.

Décima segunda. —Se consideran Novatos en estas competencias: 1: Nadadores que no hayan ganado primero, segundo, tercero o cuarto lugar en las competencias de:

A—Unión Atlética de Amateurs de Cuba (Jr. o Sr.)
B.—Competencias Nacionales de Varadero (Jr. o Sr.)
C.—Universidades o Colegios de los Estados Unidos o cualquier otro país

2.—Nadadores que hayan tomado parte en Relays ganados se considerarán excluídos para competir.

3.—Haber tomado parte y clasificado para competencias con otros países.

4.—Nadadores que no hayan ganado primero, segundo y terceros lugares en competencias de la Liga Intercolegial de Cuba, Competencias Libres del Hotel Nacional y Competencias Libres del Biltmore Yacht Club.

5.—Nadadores que no hayan ganado primero y segundo lugar en competencias Interclub Junior de la Y. M. C. A., y primeros lugares en las competencias de los novicios de la Y. M. C. A.

6.—Los ganadores de Relays de novicios podrán competir en otros eventos exceptuando dichos Relays.

Décima tercera.—La cuota de inscripción será $10.00 por Club; $0.50 por atleta en cada evento.

Décima cuarta.—Habrá una junta de Delegados de Clubs o Instituciones inscripta el día sábado 1 de junio a las 6:30 p. m. en las oficinas del Columbus Yacht Club para presentar la lista de inscripciones y aprobar cualquiera disposición conveniente.

Décima quinta: El lunes 3 de junio a las 5:30 p. m. se considerarán cerradas las inscripciones.

Marianao, mayo 14 de 1935.
Columbus Y. C.,
Riveras del Almendares.

EL MIRAMAR ESTA EN BUENA POSICION EN EL YACHTING

Los yates del club de la Caleta de la Leña parecen en disposición de ganar este año

Confirmando nuestras prediciones, el Miramar Yacht Club se ha colocado en una bonita posición en el Campeonato de Cuba de Star Class.

Los yatistas de la Caleta de la Leña han practicado mucho este año, celebrando dominicalmente regatas interores; de aquí la buena forma en que se han presentado a competir en la primera justa oficial de la temporada.

En aguas del aristocrático Habana Yacht Club se efectuó el domingo la segunda competencia de la serie, obteniendo la victoria el Lía III, que fué magnificamente piloteado por Roberto Karman.

El resultado de la llegada fué el siguiente:

RUTA 2. Salida: 10 y 30.

Lía III. MYC. 12.27.07. Hermanos Karman.
Halcón. HYC. 12.37.44. Tuñón-Santa Cruz.
Aurrerá. MYC. 12.38.03. Sena-Gómez.
Jíbaro. MYC. 12.38.18. Fuentes-Warner.
Gavilán III. HYC. 12.38.54. Schellens-Skilton.
Kurush. HYC. 12.39.38. Cárdenas-Rivero.
Tabú. HYC. 12.40.22. Fernández de Castro-Hernández.

El Santa Elena, del Yacht Club, tocó una de las marcas.

En el Jurado actuaron Miguel A. Riva, Rafael Posso, Manolo Rasco, Enrique Gamba, John Washington, Henríquez y Pardo Suárez.

La tercera regata se celebrará el próximo sábado a las tres de la tarde.

Continúa de leader del campeonato el impepinable donostiarra don Miguel de Sena y el doctor César Fuentes, patrón del Jíbaro, le sigue en turno.

Los lobos de la Playa de Marianao esperan ascender en las justas que faltan por celebrar para de esa manera sostener el título de champions.

SAM ALLEN

Sam Allen, notable saltador de obstáculos de Oklahoma, que acaba de imponer dos nuevos records para los «burros» en las justas que se efectúan en las Universidades del Oeste.

Está fijado el horario para el gran Field Day Nacional que se ofrece el 20 en La Tropical

Sólo habrá eliminaciones en la carrera de 100 metros. Se espera un track meet de mucho interés, con interesantes pruebas en todas las distancias. Comenzará la fiesta a las dos p. m.

Todo está perfectamente preparado para el gran día atlético que ha de celebrar la Liga Social de Amateur el próximo 20 de Mayo en el Stadium de la Tropical.

Tras bonito esfuerzo, la Liga ha conseguido un entry de interés, figurando en el mismo un grupo grande de los atletas que integraron el team Olímpico de track y field que conquistó las pruebas de San Salvador.

Flores Alfonso, Norberto Verrier, Lázaro Hernández y Alberto Torriente, cuatro notables sprinters, aparecerán en las carreras de velocidad para dar sabor olímpico a los eventos, en tanto que atletas conocidos como Gerardo Casanovas, q. posee el record centro americano o de los 800 metros, cubrirá su evento favorito, mientras Lázaro Hernández y Fernández Zayas alcanzan los más altos honores en los 400.

Zulueta y Jorge Luis Sánchez serán dos buenos contrarios en la carrera de obstáculos, en tanto que De la Torre y Piqué se esfuerzan en la garrocha y Verrier y Zayas presentan bonitas discusión en el salto largo.

A continuación puede verse el horario de las competencias, así como la lista completa de las inscripciones:

Horario Oficial de las competencias de Atletismo del 20 de Mayo, de la Liga Social de Amateurs de Cuba

2:00 Desfile homenaje.
2:0 Lanzamiento del shot put.
2:30 Carrera 110 Ms. c. obstáculos.
2:30 Salto alto.
2:45 Carrera 100 ms. planos (Elims)
2:45 Lanzamiento del Martilo.
3:00 Carrera de 800 metros planos.
3:00 Salto de Garrocha.
3:15 Lanzamiento del disco.
3:30 Salto largo.
4:00 Carrera 100 ms. planos (finales).
4:10 Carrera 1.500 metros planos.
4:10 Lanzamiento de la Jabalina.
4:25 Carrera 400 metros planos.
4:30 Triple salto.
4:45 Carrera 200 metros planos.
5:00 Relevo 4x100 metros.
5:15 Carrera 400 metros c. obstáculos.

Heats Eliminatorios Carrera 100 Mtros

PRIMER HEAT
Flores Alfonso.
Lázaro Hernández.
José Landa.
Julio Roldán.
Alfredo Moynelo.

SEGUNDO HEAT
Alberto Torriente.
Norberto Verrier.
Antonio Molina.
Cleto Ramírez.

(Clasifican los tres primeros de cada heat)

Inscripción finales de Atletas para el Field Day Libre

100 METROS
Flores Alfonso; Alfredo Moynelo; Cleto Ramírez; Norberto Verrier; Alberto Torriente; Julio Roldán; Antolín Molina; Lázaro Hernández; José Landa.

200 METROS
Flores Alfonso; Alfredo Moynelo, Norberto Verrier; Julio Roldán Antolín Molina.

400 METROS
René Bonich; José Zulueta; Julio Pérez; Pedro Silveira; Lázaro Hernández; Wilfredo Peñalver; Vicente Fernández Zayas.

800 METROS
Gerardo Casanova; Francisco Menéndez; René Bonich; José M. Tarafa; Aurelio Herrera; Luis Arias; Alberto Rodríguez; José Landa; Ernesto García.

1.500 METROS
Gerardo Casanova; Miguel Pérez, Julio Navarro; Víctor Tarín; Mario González; Segundo Landa; Juan b. Rebollar.

10.000 METROS
Eneas Muñoz; Jorge Luis Sánchez, José Zulueta; Manuel Fernández Pérez.

400 Ms. OBSTACULOS
José Zulueta; José A. Saita; Norberto Torres; Lázaro Hernández.

SALTO GARROCHA
Manuel García; Gonzalo Piqué; Rogelio de la Torre; Lázaro Hernández.

SALTO ALTO
Wity Alcalde; Manuel Casanova;, Norberto Verrier; Pedro Silveira.

SALTO LARGO
Norberto Verrier; José Zulueta; Lázaro Hernández, René Sánchez; Vicente Fernández Zayas.

TRIPLE SALTO
Orlando Bello; Norberto Verrier, Guillermo Hernández; Vicente Fernández Zayas.

SHOT PUT
Ignacio Vázquez; Heriberto Alonso.

MARTILLO
Manuel García; Ignacio Vázquez, Ignacio Odiaga: Silvio R. Herrera.

JABALINA
Manuel García; Eneas Muñoz; Mario Salas; Jorge P. Cejas.

DISCO
Ignacio Vázquez; René de la Torre; Heriberto Alonso; Mario Salas; Ignacio Odiaga.

GANO EL QUINTETO DEL CLUB HERSHEY CON SCORE DE 14x40

En una verdadera batalla de field goals, salió bien plantado el team de Hershey

En la tarde del sábado día 11 del actual, se efectuó en el floor del Hershey Sport Club, un reñidísimo partido de basket ball, entre los fives «Estrellas Averoff» y «Hershey Sport Club», y después de una reñida lucha salió vencedor el quinteto local, con score de 41 por 40. En el primer tiempo, Hershey logró anotarse una buena ventaja siendo Marcos Juan y Oscar Valdés, los leaders en el ataque, pero en el segundo tiempo el quinteto de Averoff ,puso en peligro la victoria de los hershianos, que se mostraron demasiado flojos.

El juego admirable de Weiss y Rubio, fué muy aplaudido por los fanáticos locales, así como la rapidez de los pases del center Llopiz.

A continuación el score:

HERSHEY SPORT CLUB

	Fig.	Fog.	Fp.	Tp.
J. Olmedo, G.	1	0	1	2
N. Mañas, G.	2	2	0	6
J. Silvestres, S.	1	0	0	2
Marcos Juan, F	6	0	2	12
O. Valdés, F.	6	1	0	13
J. Bolaños, G	3	0	1	6
A. Tirado, G.	0	0	0	0
	19	3	3	41

ESTRELLAS DE AVEROFF

	Fig.	Fog.	Fp.	Tp.
A. Weis, F.	8	1	0	17
M. Rubio, F.	8	0	0	16
V. Llopiz, C.	3	0	0	6
Averhoff. G	0	1	1	1
J. Alcinas, G.	0	0	2	0
	19	2	3	40

Hershey primer half: 20; 2o. half. 21.
Estrellas de Averoff 1er. half: 12; segundo half: 28.
Referee: J. Aenlle, Anotador: G. Flores.

I.GONZALEZ,
Corresponsal

CONCURRIRAN TODAS LAS ATLETAS DE LA ASOCIACION AL GRAN FIELD DAY SOCIAL

La Asociación Atlética Femenina de Cuba, ruega a todos los colegios, escuelas, institutos y clubs o sociedades inscriptos en la misma, se sirvan asistir con sus atletas, debidamente uniformadas, el día 20 de los corrientes al Gran Stadium Cerveza Tropical, para cooperar al mayor engrandecimiento del field day libre organizado por la prestigiosa Liga Social de Amateurs de Cuba.

Dichas atletas, deberán desfilar, conjuntamente con su delegado y coacher, en el acto preliminar de las grandes competencias de campo y pista que se han organizado, como estímulo a los atletas que compitieron en los Terceros Juegos Olímpicos de Centro América.

Por la «Asociación Atlética Femenina de Cuba»,
Dr. Armando G. MENOCAL, Presidente.—**Isidro RUIZ**, Secretario.

GONOCOL
En Cápsulas y Lavados
Cura enfermedades secretas y toda clase de Infecciones de la uretra en SEIS días.
GONOCOL
No irrita ni produce dolores y combate su enfermedad por crónica que sea usando el tratamiento doble, o sea tomando las cápsulas y poniéndose los lavados locales.
GONOCOL ES LO MEJOR
No admita otro patente

MAYITO PORTELA GANO LA JUSTA DE SINGLES DE TENNIS

Continúa con éxito el torneo inter-socios. Mañana comienza el campeonato de dobles

Al derrotar ayer en los courts del Habana Yacht Club a Felipe Mencía. Jr., con anotación de 6-3, 6-1 Mayito Portela se adjudicó el Campeonato de Tennis Singles para Hijos de Socios menores de 14 años, y con él, su correspondiente premio consistente en una raqueta de tennis donada por Carlín Sánchez, miembro del Habana Yacht Club.

Mencía solamente le hizo alguna oposición a Mayito en el primer set, donde llegó a colocarse 3-4 pero cada bola tirada por Mayito llevaba «dinamita», y a pesar de los esfuerzos de Mencía, Mayito logró derrotarlo con la anotación mencionada arriba.

También ayer dió comienzo el Campeonato single de la Tercera Categoría, derrotando «Clavo» Chomat a «Magoon» Jiménez con score de 6-4 7-5.

Para hoy miércoles por la tarde están señalados los siguientes Juegos: A. Guastella vs. R. de la Sierra, J. Salazar vs. A. Goudie, Manuel Muñiz contra M. Lamar y Guillo Carricaburu vs. Mario Salcedo. Para el jueves están señalados los siguientes juegos: Primera Categoría: Charles de Cárdenas vs. Andrés Pérez Chaumont y Raúl de Armas vs. Tony Carrillo.

Mañana jueves a las cuatro de la tarde también comenzará el Campeonato Doble para Hijos de Socios, y se espera una buena competencia, pues los muchachos se encuentran en inmejorables condiciones. Todavía se desconocen las parejas, habiendo dos tendencias. Una que las inscripciones sean libres, en cuyo caso puede presentarse el problema de haber solamente tres buenas parejas, otra tendencia es a nivelar las parejas de manera que mayor número de competidores puedan participar en el Campeonato.

Lea AVANCE todas las tardes. Dirigido por José I. Rivero

TRIUNFA EN BASKET EL TEAM DEL YMCA CONTRA EL ASTURIAS

Juan Luis y Cheo Santana encabezaron el ataque que produjo la victoria del team

Un grupo de jugadores de basket de la Asociación Cristiana de Jóvenes, reunidos en admirable «bunch», visitó hace días el home del Club Deportivo Asturias, y después de sostener un bonito duelo con el team de basket de esa entidad, se apropió de la victoria con un score de 34 por 12.

Todos los muchachos de la Guay jugaron mucho en este encuentro, habiéndose destacado notablemente Cheo Santana y Juan Luis Sotolongo, que conectaron cuatro goals cada uno.

Valdés, Mingo, Lázaro y el siempre efectivo Ealo pusieron sus pequeños puntos de apoyo, lográndose una victoria completa cuando los muchachos desarrollaron toda su labor en el segundo half.

El fuerte guarding de los Cristianos limitó el ataque del Asturias a cinco goals.

El score:

DEPORTIVO ASTURIAS

	F	F	Fc
O. Daubar	0	0	0
B. Muñoz	0	0	0
J. Gómez	1	0	0
R. Revilla	0	0	1
L. Vila	0	2	0
J. Palmez	0	0	0
O. Suárez	1	0	3
N. Sánchez	2	0	0
M. García	1	0	3
Paz	0	0	0
	14	6	6

Primer half ... 6
Segundo half ... 6
12

Y M C A

	F	F	Fc
L. Santana	1	0	1
R. Valdés	2	1	1
D. Rodríguez	2	2	0
J. Ealo	2	2	0
J. Santana	4	1	1
J. Luis	4	0	1
	14	6	6

Primer half ... 18
Segundo half ... 16
34

Referee: Morales. Umpires: Castellanos. Time keeper: E. Muñoz.

Jugado en el floor del Deportivo Asturias.

LOS CIENFUEGUEROS SE INTERESAN POR VER EN ACCION A KID JUANCITO

Los fanáticos de la Perla del Sur uieren ver en acción al campeón nacional de los pesos bantams, Kid Juancito. Por este motivo le han enviado los empresarios una carta a su manager Tommy Albear, pidiéndole que exponga condiciones para llevar a pelear a esa al citado flamante campeón que se cubrió de gloria al derrotar por k. o. en once rounds al peleador cienfueguero Divino Rueda. Los empresarios quieren montar la pelea del titular y un buen contrario para el mes entrante. Y aunque todavía no sabemos si irá o no el campeón a Cienfuegos, sí podemos anunciar desde ahora que comenzará su entrenamiento la semana próxima.

PRONTO COMENZARA UNA JUSTA SEMI-PROFESIONAL DE BASE BALL EN L. PARK

Muy pronto comenzará un campeonato de base ball por el señor Villamil, que dona dos copas y varios trofeos para los vencedores, y que llevará por título: Campeonato Royal, jugándose en Lawton Park y probablemente en los terrenos del Hotel Nacional.

En dicho campeonato casi son seguridad tomarán jarte el Royal de Izquierdo, Corona, Chevrolet, Pinín, Vassallo, Obras Públicas, y Ambrosía, amén de todos aquellos clubs que soliciten su inscripción.

Los juegos se celebrarán los domingos en los terrenos mencionados y las novenas se presentarán muy equilibradas, por lo que se espera sea reñido el campeonato.

Puede dirigirse la correspondencia relacionada con este campeonato, tanto para informes como para las inscripciones, al señor José R. Folgueira, San Joaquín 48, bajos, Habana.

Se cita por este medio a los managers y representantes de los clubs arriba citados y de los que se interesen por este campeonato. se entrevisten con el señor Simón Izquierdo en el Hospital de Emergencia el próximo Viernes, a las cinco de la tarde.

TOPICOS FUTBOLISTICOS

Por PETER

—Anoche en la Federación.
—Juventud y Centro Gallego.
—Fiestas en perspectiva.

Un gran programa balompédico tendremos el próximo domingo en el Stadium Cerveza Tropical.

Se inicia la tercera vuelta del Campeonato Regional y toca jugar en el último turno a Juventud Asturiana y Deportivo Centro Gallego.

Los astures, como se sabe, están de leaders, sacándole un punto de ventaja a los leones del Iberia, pero el domingo tendrán sus jugadores que sudar la camiseta si quieren conservar el lugar que tienen, porque según se nos ha dicho, el team de los Alacranes se está preparando en forma para borrar la mala impresión que dejó el día cinco de mayo en su encuentro contra el Iberia.

Ese encuentro del domingo próximo llevará una gran concurrencia a los predios de don Julio Blanco Herrera.

El programa completo, es el siguiente:

—Cultural y Deportivo Puentes Grandes.
—Iberia y Fortuna.
—Juventud Asturiana y Deportivo Centro Gallego.

Ha despertado gran entusiasmo el anuncio de la verbena «Danubio Azul», que celebrará el Deportivo Centro Gallego la noche del 18.

Y ha despertado ese interés porque de antemano se sabe que será una fiesta por todo lo alto que amenizarán cuatro conjuntos musicales, los preferidos de los buenos bailadores.

Esa noche los salones del Palacio del Centro Gallego, lugar donde se celebrará la gran verbena, serán adornados por uno de los más afamados jardines y lucirá una iluminación a giorno.

Comenzará a las nueve de la noche y durará hasta las cuatro de la mañana.

Las invitaciones han comenzado a repartirse y a juzgar por el número que ya se han extendido, podemos asegurar que será uno de los más grandes éxitos sociales del Deportivo Centro Gallego.

Cada vez que Juventud Asturiana organiza cualquier fiesta, es enorme el entusiasmo que despierta entre la juventud bailadora, debido a la simpatía que tiene entre todas estas personas. Esta grandiosa verbena que están organizando los muchachos de la Sección de Recreo con la cooperación del Comité de Damas, ha de ser algo nunca visto, en esta sociedad. Esta gran fiesta que está señalada para el día 19 de mayo, según los directores de esta sociedad, es muy posible que resulte pequeño el local, apesar de su amplitud y de la reforma hecha en la azotea. El número de entradas vendidas prueba el entusiasmo que existe para esta fiesta y además todos los bailes que organiza esta sociedad siempre hay gran cantidad de hermosas mujeres que alegran con su belleza todas las fiestas de esta sociedad. El salón estará adornado hermosamente con flores y arecas donadas galantemente por un jardín de esta capital y además ha de haber algo sorprendente a la entrada de la escalera donde podrán darle verdadero perfume a los pañuelos. Esta fiesta será amenizada por la orquesta de Antonio M. Romeu y el Sexteto La Sonora Matancera.

Dijimos que la reunión de anoche en la Federación de Futbol de la Habana, iba a ser tranquila, pero nos equivocamos. Estuvo bastante animada, pero no fué por ningún incidente acaecido, sino por algo que está por venir.

Resulta que el Colegio de Arbitros había designado para actuar en el match «de la bulla» a Natal, pero los representantes de Centro Gallego e Iberia se pusieron de acuerdo para pedir que se designase a Solsona y sobre este particular se habló casi con calor.

Del asunto se alegrará Natal porque indudablemente que le han quitado un hueso muy duro de roer.

Juventud Asturiana y Centro Gallego comunicaron oficialmente sus deseos de que se invitara al Hispano a tomar parte en la Federación, y como ya el asunto es unánime, se acordó pedir una entrevista al Presidente del Hispano señor Carlos Alonso, para comunicarle tal deseo.

De los demás asuntos hablaremos mañana.

VENCE EN BASE BALL EL TEAM DE LA ROYAL CON SCORE DE 10 X

Bateando como siempre, más de 12 hits, se anotó el Royal otra victoria el pasado domingo, pese a haber faltado seis de sus regulares, habiendo sido posible la victoria por el magnífico juego desarrollado por los players que puso a jugar Izquierdo, quien demostró una vez más su capacidad como manager, ya que le supo sacar partido a todos los breaks que se le presentaron. Se distinguieron Silva, que reapareció en el catcher, An. Chacón y Cruz, como también Aguilar, que debutó como pitcher tapón y lo hizo a las mil maravillas. Castillo, el pitcher debutante por el Royal, demostró tener clase para triunfar. De los vencidos, Morán, López, Alfaron y Calderón.

El próximo domingo el Royal jugará con el Pinín, reapareciendo en el popular cluz de Izquierdo, Angel M. Izquierdo y Sotolongo, una de las mejores primeras bases de Cuba.

E. DE LLORENS.

	V.	C.	H.	O.	A.
E. Alfaro, ss.	5	0	2	2	3
M. Morán, 1b.	4	1	2	9	1
A. López, 3b.	5	1	0	2	3
R. Alvarez, c.	3	1	1	5	0
J. Navarrete, rf	3	1	0	0	0
A. Díaz, lf.-p.	4	0	0	2	1
D. Alfaro, 2b.	4	1	1	3	2
R. Martínez, cf	2	1	0	1	0
M. Almeida, p.	0	0	0	0	0
A. Calderón, p.	2	0	0	0	1
J. Carreras, lf.	1	0	0	0	0
A. González, x.	1	0	0	0	0
Totales	34	6	6	24	11

ROYAL

	V.	C.	H.	O.	A.
P. Reyes, 2b.	2	2	1	4	2
P. Silva, c	4	1	2	7	1
An. Chacón, 3b.	5	2	3	1	3
L. Aguilar, lf-p.	4	2	2	1	2
J. Cruz, cf-lf.	4	2	3	3	1
Al. Chacón, 1b.	5	0	1	10	0
J. Nayte, ss.	5	0	0	0	3
F. García, rf.-cf.	3	0	1	1	0
F. Castillo, p-rf.	4	1	2	0	3
Totales	36	10	15	27	14

Anotación por entradas
E. Llorens .. .. .. 210 000 120—
Royal .. .. .. 202 102 03x—1

Home runs: P. Silva; Two bases hits: P. Silva, An. Chacón, M. Morán. Bases robadas: Reyes, An. Chacón, Aguilar 3, Cruz; Double plays: Morán a López, An. Chacón a Reyes a Al. Chacón; Struck outs: Castillo 4, Aguilar 2, Calderón 3, Díaz 2; Bases por bolas: Castillo 7, Aguilar 1, Almeida 1, Calderón 4; Dead balls: Castillo a Morán; Sacrifice hits: F. García, P. Silva; Carreras empujadas: Silva 3, An. Chacón, Aguilar 2, Cruz, Al. Chacón, E. Alfaro, Morán, Carreras; Wild. pitchers: Castillo 2; Balks: Calderón: Tiempo: 2 horas; Umpires: Moré, Home, Argüelles, Gómez y García, bases; Anotador: J. Folgueira.

M.E.C.D. 2016

EL MERCADO DE CRUDOS DE EMBARQUE ACTUO SOSTENIDO DESDE LA APERTURA HASTA EL CIERRE

GODOY & MALARET
SEGUROS Y FIANZAS (Insurance and Bonding)
Teléfono M-9866
AGUIAR 77
HABANA, CUBA

TABACO

Villamil, Santalla y Compañía compraron quinientas pacas de principal y capadura. Registraron esa cantidad en estos dos días.

Cuatrocientos once tercios de tripas ligeras y pesadas, compraron Domingo Méndez y Compañía. Tabaco recibido desde Pinar del Río, pero registrado en esta plaza.

Son esas las dos firmas manufactureras de cigarrillos cuya mencionada acción anunciamos en nuestras notas del domingo.

De los exportadores sólo hay en el mercado, que sepamos, dos que han de comprar clases bajas, o capadura y colas, de Remedios y Vuelta Abajo. Una de esas firmas inicia el registro; la otra ha de verificarlo luego, suponemos nosotros.

No tenemos noticia de acción alrededor de otras clases. Del Norte, según nos dicen, solamente piden picadura: para el vitolaje barato, cuyo consumo se ha generalizado en toda la gran República, hasta el punto de que del total de la producción de torcido, el ochenta y cinco por ciento es de vitolas que se venden a cinco centavos y a dos por cinco.

No hubo entradas durante el día. Pero de uno a otro se esperan algunos lotes desde Vuelta Abajo: de la «libre de pie» nueva y, acaso, de otros lotes de cosechas anteriores.

VALORES

Firme, en términos generales, estuvo ayer, el mercado local de valores. Las cotizaciones de la Bolsa de la Habana, que ofrecemos en otra parte, ratifican esa impresión.

Lo más saliente del día fué el alza de los bonos de Obras Públicas y las importantes operaciones que se efectuaron en ese papel. Abrió con precios de avance, manteniendo hasta el cierre esa tendencia y la demanda por parte de los especuladores. Los demás bonos de la República mantuvieron su firmeza y fueron objeto de la demanda de los inversionistas, operándose dentro de los tipos cotizados en la Bolsa.

También actuaron firmes los bonos de las compañías industriales y empresas de servicios públicos, con mayor demanda de los mismos.

Las acciones de la Jarcia de Matanzas, las fundadoras y beneficiarias de la Nueva Fábrica de Hielo, las preferidas de los Ferrocarriles Consolidados de Cuba y las preferidas de la Cuban Telephone, actuaron, también, firmes y con tendencia a el alza. Se operó en esas emisiones, principalmente en las de los Consolidados de Cuba. Más sostenidas estuvieron las acciones de la Havana Electric Utilities.

Con alguna flojedad actuó la plata nacional contra el billete americano. El oro mantuvo tono sostenido.

MERCADO DE GRANOS

Cierre ayer, en Chicago, recibido por el hilo directo de Luis Mendoza y Compañía:

Trigo:	
Mayo	91
Julio	92
Septiembre	93
Maíz:	
Mayo	87⅛
Julio	80¾
Septiembre	75
Avena:	
Mayo	45
Julio	36½
Centeno:	
Mayo	52⅜
Trigo de Winnipeg:	
Mayo	86¼
Julio	87¾

COLEGIO DE CORREDORES

Cotización oficial del día 14 de mayo de 1935:

CAMBIOS	TIPOS
S/E. Unidos, cable	1/10Pr.
S/E. Unidos, vista	1/10Pr.
Londres, cable	4.88¼
Londres, vista	4.87¾
Londres, días vista	—
París, cable	6.60
París, vista	6.59
Bruselas, vista	16.92
España, cable	13.67
España, vista	13.66
Italia, vista	8.23
Zurich, vista	32.36
Hong Kng, vista	59.10
Amsterdam, vista	67.66
Copenhague, vista	—
Christianía, vista	—
Estocolmo, vista	—
Montreal, vista	¼%Pr.
Berlín, vista	40.33

Notarios de Turno:
Para cambios: José E. Moré.
Para intervenir en la cotización oficial de la Bolsa de la Habana:
Raúl E. Argüelles,
Antonio Vila Villar.
Vto. Bno.:
Joaquín G. Gumá,
Síndico-Presidente.
Eug. E. Caragol,
Secretario-Contador.

CAMBIOS EN NEW YORK

Tipos de cambios en New York, recibido por el hilo directo de Luis Mendoza y Compañía:

Libra esterlina	4.87⅝
Francos	6.59
Pesetas	13.65

MERCADO DE MANTECA

Cierre ayer, en Chicago, recibido por el hilo directo de Luis Mendoza y Compañía:

Mayo	12.90
Julio	12.92
Septiembre	13.07
Granel	12.95

Bolsa de la Habana

Ultimas cotizaciones de ayer en la Bolsa de la Habana

COTIZACION OFICIAL

Bonos y Obligaciones

	Comp.	Vend.
República de Cuba:		
Speyer, 1904	99	104
Deuda Int, 1905	82	90
Cuatro y medio, 1909	88½	95
Morgan, 1914	95	—
Morgan (5½) 1923	90½	92
O Públicas (5½) 1945	36⅝	37⅞
Obligs Oro (5½) 1935	23	50
Recibos de Depósito de Obligaciones Oro	13	—
Azúcar (5½) 1940	87	92
Rep Cuba, Morgan (Seriados) 5½% — 1927:		
G Vence 1 julio 1934	90	100
H Vence 1 julio 1935	88	100
I Vence 1 julio 1936	86	100
J Vence 1 julio 1937	85	100
Ayunt Hab 1a Hipt	94	110
Ayunt Hab 2a Hipt	94	110
Centro Asturiano	38	50
B Territorial, Serie B	48	54
Cervecera	38	50
Cervecera Oblig no hip	10	—
Gas	95	—
Hav Elec (Consol)	38½	—
Hav Electric Debentures Obligs no hipt	6½	9
Jarcia Matanzas	97½	105
Edificio La Metropolitana, S A	10	—
Mercados de Abasto y Consumo 1a Hip	35	—
Nueva Fábrica de Hielo	93	—
Papelera Serie B	80	—
Teléfono	72	—
Unidos	15	—

ACCIONES

	Comp.	Vend.
Banco Territorial	7	—
B Territorial (Benef)	—	—
Cervecera	34	—
F C Consolidados de Cuba, P	4¾	5⅛
Cuba, R R	8½	—
Fibras y Jarcia	10	—
Hav Elec Utilities Com, P 6 por 100	33	37
Hav Elec Utilities Com, P 5 por 100	14	—
Hav Elec Railway Com, preferidas	4	—
Hav Elec Railway Com, comunes	⅜	1½
Jarcia, P	38	—
Jarcia P Ex-Div en Acciones	38	—
Jarcia, C	6⅝	9
Licorera de Cuba	5½	8
Metropolitan Auto	100	—
Naviera, P	10	13
Naviera, C	1	4
Nueva Fábrica de Hielo	115	—
Nueva Fábrica de Hielo, beneficiarias	25	30
Pesca, P	20	—
Pesca, C	4	—
Teléfono, P	42	—
Teléfono, C	10	—
Unidos	3	4
Unión Oil	1¾	2

COTIZACION A TERMINO

Ayer, a las 3.30 p. m.

Entregas: días 15 y último de mes

Bonos y Obligaciones

	Comp.	Vend
República de Cuba:		
Speyer, 5 por 100	99	—
Deuda Interior	82⅛	—
Speyer, 4½ por 100	88	—
Morgan, 5 por 100	90	—
Morgan, 5½ por 100	90	—
O Públicas, 1945	36⅝	—
Obligs Oro	22	—
Recibos de Depósitos de Obligs Oro	12½	20
Azúcar	87	92
Julio 1934, G Morgan	90	—
Julio 1935, H Morgan	87	—
Julio 1936, I Morgan	85	—
Julio 1937, J Morgan	83	—
Ayuntamiento, 1a	94	—
Ayuntamiento, 2a	94	—
Centro Asturiano	38	—
Cervecera Internacional	38	50
Cervecera Internacional, Obligs no hipt	10	—
Gas y Eletricidad	97	—
Hav Elec Railway Co	38½	—
Hav Elec Ry Comp., Obligs no hipt	6⅝	—
Jarcia de Matanzas	90	—
Nueva Fábrica de Hielo	94	—
Pap Cubana, Serie B	80	—
Cuban Telephone Co	73	—
Unidos	15	—

ACCIONES

	Comp.	Vend.
Cervecera Internacional	34	—
F C Consolidados, P	4⅞	5⅛
Cuba Railroad, P	9	—
E H Utilities, P	33	—
H E Utilities, Pretes	14	—
Hav Elec Ry Co, P	4	—
Jarcia, P	38	—
Jarcia, Ex-Div en Acciones	38	—
Jarcia, C	5½	10
Licorera de Cuba	5½	—
Naviera, P	10	—
Naviera, C	1¼	—
Nueva Fábrica de Hielo	120	—
Nueva Fábrica de Hielo, beneficiarias	25	30
Teléfonos, P	45	50
Ferrocarriles Unidos	3	—
Unión Oil Co	1¾	5

CAMBIOS

Tipos de venta al cierre ayer, en Bancos de esta capital:

New York, cable	1/10P.
New York, vista	1/10P.
Londres, cable	4.88
Londres, vista	4.87¾
Madrid, cable	13.68
Madrid, vista	13.67
París, cable	6.61
París, vista	6.60
Italia, cable	8.24
Italia, vista	8.23
Bélgica, cable	16.98
Bélgica, vista	16.97
Alemania, cable	40.34
Alemania, vista	40.32
Toronto, cable	¼P.
Toronto, vista	⅛P.
Hong Kong, cable	60.30
Hong Kong, vista	60.15
Amsterdam, cable	67.87
Amsterdam, vista	67.85
Buenos Aires, cable	26.30
Buenos Aires, vista	26.25
Suiza, cable	32.40
Suiza, vista	32.38

Las compañías de seguros y las garantías

Han preparado un programa mínimo con cinco bases con objeto de que sea aprobado

El señor Gustavo Parajón, Presidente del Comité de Compañías de Seguros, nos informa que el mencionado organismo ha terminado el estudio que venía haciendo acerca del funcionamiento de dichas entidades, y que ha preparado un «Programa Mínimo» con cinco bases fundamentales que son las siguientes:

«a) Que se exija desde ahora que las garantías señaladas en el Decreto-Ley número 467 de 7 de septiembre de 1934 se mantengan por todas las compañías de seguros. Debiendo a este efecto derogarse el Decreto-Ley número 895 de 26 de febrero de 1935, por el que se concedió una segunda moratoria para la aplicación del referido Decreto-Ley No. 467.

b) Que se fijen reglas técnicas para el cálculo de las reservas que deben formar todas las compañías de seguros, como garantía adicional a la señalada en el párrafo anterior; y para que tales reservas se inviertan y mantengan en Cuba bajo la inspección y tutela del Gobierno, como se hace en todos los países avanzados de Europa y América.

c) Que se fijen igualmente reglas limitativas en cuanto al importe económico del riesgo a que puedan exponerse las compañías de seguros por razón de un solo siniestro. Recomendamos que se obligue a reasegurar en compañías legalmente establecidas en la República todo riesgo que exceda de cierto porcentaje del fondo de garantía depositado en la Tesorería General de la República, a que se contrae el párrafo a) de este escrito (el 50 por ciento, por ejemplo).

d) Que se exija la publicación frecuente del Balance General de cada compañía (nacional o extranjera), en cuanto a sus negocios de Cuba, prohibiendo expresamente publicar el relativo a los negocios de otros países, para evitar que una aparente pero a veces falsa solvencia extravíe la opinión de las personas poco avezadas al estudio económico de compañías de seguros.

e) Prohibir la contratación de seguros sobre personas o bienes radicados en Cuba, con empresas de seguros que no estén legalmente establecidas en este país; o establecer fuerte impuesto a los seguros así contratados, para desalentar esas peligrosas operaciones».

MERCADO DE CAFE

Cierre ayer, en la Bolsa del Café de New York, recibido por el hilo directo de Luis Mendoza y Cía.:

Mayo	5.14
Julio	5.17
Septiembre	5.28
Marzo	5.38
Diciembre	5.46

COTIZACIONES DE AZUCARES

(APRECIACION DEL MERCADO POR LUIS MENDOZA Y COMPAÑIA)
HABANA, MAYO 14 DE 1935.—3 P. M.

AZUCAR CENTRIFUGA.	Anterior.	Hoy.
Costo y flete, New York	2.52	2.52
Cuota Americana libre «LAB»	2.38	2.38
Cuota Americana. Retención «LAB»	2.10	2.10
Cuota otros Países «LAB»	0.95	0.95
Consumo local «LAB»	1.17	1.17
Cuatro cuotas «LAB»	1.83	1.83
Tres cuotas de embarque «LAB»	1.87	1.87

THE BOSTON SURETY CO.
S. A.
FIANZAS INTACHABLES
Administrador General: MOISES MAESTRI
Manzana de Gómez 364-366 — Teléfono M-2517.
Garantizadas sus operaciones con Bonos de la República.

Una queja de los peleteros al Municipio

Se duelen de que algunos de sus inspectores no les dejen trabajar libremente

La «Asociación Nacional de Detallistas de Peletería» ha dirigido al Alcalde Municipal un escrito, exponiéndole las contrariedades que sufren los comerciantes con la acción de los inspectores del Municipio exigiendo la licencia de los toldos instalados en los establecimientos. No pretende la mencionada corporación «amparar al comerciante que haya vulnerado las disposiciones vigentes instalando su toldo sin sacar la correspondiente licencia», cual dice el escrito que nos ocupa y tuvimos ocasión de leer en la Secretaría de dicha Asociación. Lo que ésta interesa del Alcalde es que los inspectores no exijan la presentación de la licencia a los comerciantes que la han pagado; comprobación que dichos empleados del Municipio pueden obtener antes de salir a realizar la misión que se les ha encomendado. Así evitarían distraer de sus ocupaciones a los que no han incurrido en la infracción.

Esta tarde tendrá lugar la reunión de los hacendados

Por encontrarse ausentes algunos de sus miembros y de acuerdo con el parecer de los que concurrieron, fué suspendida la reunión del Comité Ejecutivo de la Asociación Nacional de Hacendados que había sido citada para ayer. La sesión que, cual hemos dicho oportunamente, es permanente, seguirá en la tarde de hoy con el objeto de tratar acerca de los asuntos de que dimos cuenta en nuestras notas de ayer.

PRODUCCION DE PETROLEO

ULSA, Okla., mayo 14.—La producción de petróleo crudo de los Estados Unidos en la semana finalizada el 11 de mayo, sumó 2,644,512 barriles: aumento de 134.874 sobre la semana anterior.

Cotizaciones

NUEVA YORK, mayo 14. AP.—Cotizaciones al cierre de la Bolsa de New York:

Acciones: 1.207.805.
Bonos: $11.559.800.

COTIZACION DE LA PESETA

La peseta española se cotizó al cierre del mercado ayer, a razón de 7.30.99 por dólar.

COTIZACION DEL FRANCO

El franco francés se cotizó ayer al cierre del mercado, a razón de 15.13 por dólar.

COTIZACION DE LA LIBRA

La libra esterlina se cotizó ayer, en el mercado local, a $4.88.

HABANA CLEARING HOUSE

Las compensaciones de cheques entre los Bancos asociados al Habana Clearing House, ascendieron, en la liquidación de ayer a 1.812.043.18.

Bonos de Cuba

Cierre ayer, en New York, recibido po rel hilo directo de Luis Mendoza y Compañía:

	Comp.	Vend.
República de Cuba:		
Speyer, 5%	98⅜	—
Speyer, 4½%	88	—
Morgan, 5%	95	—
Morgan, 5½%	89⅝	91½
O. Públicas	36	36½
Hav. Elec. Ry., 5%	36	39
Hav. Elec. Ry., 5½	6	7
Cuba Railroad, 5%	41½	42½
Cuba Railroad, 7½	44½	45
Cuba Northen, 5½	51⅝	52½
Eastern Sugar, 7½	16	17¼
Manatí Sugar, 7½	23	25
Inte. Tel. 4½%	70	70½

ACCIONES DE LOS BANCOS

Cierre ayer, en New York, recibido por el hilo directo de Luis Mendoza y Compañía:

Guaranty	252
Chase Bank	21⅝
City Bank	21
Irving	12⅞
Chemical	37⅜
Bankers	56⅛
First National	1.580
Hanover	99½
Boston	27¼
Royal Bank	155

MERCADO DE METALES

Cierre ayer, en New York, por el hilo directo de Luis Mendoza y Cía.:

Cobre	8.10
Níckel	35
Plata	74⅞
Plomo,	3.80
Manganeso	24.00

IMPUESTOS (Especialidad) CONSULTAS RECURSOS
DR. JUAN M. FERRER
Ex-Jefe del Neg. de legislación Fiscal de la Secretaría de Hacienda
CUBA 49 (Esq. a Obrapía) Ed. ARIOSA 2º Piso M-6665

Bolsa de New York

Cierre de ayer por el hilo directo de L. Mendoza y Ca.

—A	
Am Radiator	14¼
Adams Expr	6⅜
Air Reducc	131¼
Alaska Jun	17⅛
Alleghany	⅞
Allied Chem	147
Allis Chal	18⅝
Amer Can	124
Am Car Fou	14¾
Am F Pow	3⅞
Amer Ice	4
Amer Inter	7¼
Amer Loco	12⅝
Am P Light	3¾
Amer Smel	43⅞
Amer Sugar	63½
Am Sug, p	138¾
Amer T and T	116⅝
Am Tobac «A»	84¼
Am Tobac «B»	86⅜
Am W Works	10⅞
Am Woolen	6¾
Anaconda C	15⅝
Atchison	41¼
Atlan Coast	23⅞
Atlan Ref	26
Ass D Goods	9
Auburn Auto	21
Aviat Cor	3⅞
Amer Bank	26⅜
Amer Metal	19¼
—B	
Baldwin Lo	2⅛
Balt and Ohio	14
Bendix Avi	14⅞
Best and Co	36½
Beth Steel	26½
Borden Co	23⅞
Briggs	30
Brook Man	38
Byers A M	15⅞
—C	
Can Pacif	10½
Cann Mills	31½
Case T Mach	58¼
C de Pasco	56¾
Ches and Ohio	43
Chi R Isl	1¼
Chrysler	45⅛
Coca Cola	207½
Col Carbon	83
Comm and Sout	1⅛
Congoleum	34
Cons Cigar	7⅝
Cons Gas	23¼
Cons Oil	9¼
Cont Can	74⅞
Cont Oil	18⅝
Corn Prod	73⅝
Coty Inc	5¼
Cuba Co	1½
Cub Amer S	8⅛
C Am Sug, p	78½
Cmml Solv	20¾
Chesapeake	42½
Col Fuel	1⅞
Cruc Steel	19
Cons R Cuba	5
—D	
Del Hudson	29¾
Del and Lack	14½
Drug Inc	9¾
Dupont	99⅛
—E	
East Kodak	143
El Auto Lit	22¼
El Pow Lig	2⅞
Elec Bond	7⅝
Erie (R R)	8⅝
—F	
Fox Film C	11¾
Frep Texas	23
—G	
Gen A Tank	35¼
Gen Asphalt	17⅞
Gen Elec	25
Gen Foods	35½
Gen Motors	32¼
Gen Sig Ry	22¾
Gillet Saf	15⅛
Gimbel Bros	—
Gold Dust	15¼
Goodrich R	8⅞
Goodyear	17⅞
Gen Bronze	8⅛
Great North	13¾
—H	
Hershey, com	31¼
Homestake	412
Houston Oil	16
Hudson Mot	8
—I	
Illi Cent	11½
Interb R T	13
I B Machine	177⅞
Int Cement	27⅝
Int Nickel	28⅝
Inter Tel	7⅝
Illin Glas	90¼
—J	
Johns Mansv	49½
—K	
Kroger Groc	23¾
Kresge S S	21⅝
Kelvinator	14⅝
Kennecot	19½
—L	
Lambert Co	26⅛
Ligg Myers	108¼
Loews Inc	39⅝
Loose Wiles	34½
Lorillard	21⅛
Louisv Nas	40
Ludlum Stl	16¼
Lehman Cor	77½
Liquid Carb	31
—M	
Macy (H R)	36⅜
May Dept	43
Montgomery	26¼
Miss Pac, c	1⅝
Miss Pac, p	1⅝
Murray Corp	7⅞
—N	
Nash	13⅛
Natl Dist	24⅛
Natl Bisc	25¾
Natl Cash	15
Natl Dairy	15
Natl P Li	8¼
N Y Central	16⅞
North Amer	14
Norfolk and W	169
Nort Pacif	17
—O	
Ohio Oil	13¼
Otis Elev	17
—P	
Packard Mot	3⅞
Paramount	3¼
Pennsylvann	21½
J C Penney	70
Pullman Co	38¾
Pub Serv	29½
Proc Gamble	49
Pure Oil	8½
Puerto Rico	27½
—R	
Radio Corp	5⅛
Rep I Steel	13¼
Reynolds	49¾
Royal Dutch	36⅞
—S	
Safeway Sts	39¾
Sears Roeb	39
Simmons Co	8¾
Soc Vacuun	14⅝
St Paul, p	1⅝
So Pacific	17
South Ry	11
Stan Brands	14¾
Stand Gas	4
Stan N J	46
Stan Oil C	36½
Stewart War	9⅞
Studebaker	2¾
Sun Oil	2¾
—T	
Texas Co	22⅝
Texas Gulf	34¼
Timken Roll	35⅛
—U	
Union Carb	56⅞
U Pacific	94
Union Oil	19⅝
United Cor	2¾
Uni Cor, pfd	29¾
Unit Fruit	92¾
U S Rubber	12⅝
U S Steel	33
U Aircraft	13¾
U S Ind Alc	41
—V	
Vanadium	12
—W	
Warner Bros	3⅞
West Union	26¼
West Elec	46¾
Woolworth	59
W Wrigley	82

Mejoraron las recaudaciones en diez meses

Los fondos de O. Públicas acusan buena mejoría. Una doble estadística optimista

Se han mantenido altas las recaudaciones de la República por conceptos de Rentas del Presupuesto, según los siguientes datos de los primeros 10 meses del presente año fiscal que ha confeccionado en forma de tabla comparativa la revista «Cuba Importadora e Industrial», mostrando la diferencia con años anteriores.

10 meses	Rentas
1929/30	65.151,144.02
1930/31	51.120,567.41
1931/32	39.148,177.36
1932/33	35.723,737.94
1933/34	34.735,158.00
1934/35	46.371,889.03

Las anteriores cifras no incluyen las recaudaciones por concepto del Fondo Especial de Obras Públicas, que damos a continuación.

En los 10 primeros meses del presente año fiscal, lo ingresado por concepto del Fondo Especial de Obras Públicas ha sido a saber:

10 meses	Esp. de O.P.
1929/30	19.886,543.26
1930/31	13.475,630.12
1931/32	8.838,440.81
1932/33	6.876,827.59
1933/34	4.724,175.80
1934/35	7.810,353.80

Como se ve, han tenido un notable aumento ambas recaudaciones en relación con el año anterior, resultando de excepcional interés la mejoría en esta última recaudación.

GANADO

LOS RECIOS EN IE

Precios pagados por compradores, entregado el vacuno en el punto de origen, y en esta capital el de cerda y lanar:

	Ctvs. Libra
Vacuno, a	3¼
Cerda, de 7 a	8
Lanar, a	2½

LOS PRECIOS DE LA CARNE

Los precios que rigen e nlos Mataderos de esta capital para las carnes, son los siguientes:

	Ctvs. Kilo
Vacuno, a	16
Cerda, de 25 a	30
Lanar, de 15 a	20

MATADERO DE LUYANO

Se sacrificaron ayer, en el Matadero de Luyanó:

	Cabezas
Vacuno	70
Cerdos	43
Carneros	18

MATADERO INDUSTRIAL

Se sacrificaron ayer, en el Matadero Industrial:

	Cabezas
Vacuno	161
Cerdos	53
Carneros	18

CARROS ENTRADOS

Llegaron 3 carros de Cumanayagua, 1 de Ajuria y 15 de Martí, con ganado vacuno para el Matadero de Luyanó.

MERCADO DE ALGODON

Cierre ayer, en New York, recibido por el hilo directo de Luis Mendoza y Compañía:

Mayo	11.78
Julio	11.87
Octubre	11.77
Diciembre	11.84
Enero	11.88
Marzo	11.93

MERCADO DE PIELES

Cierre ayer, en New York, por el hilo directo de Luis Mendoza y Cía.:

Junio	10.57
Septiembre	10.90
Diciembre	10.23
Marzo	11.53

Se vendieron de Filipinas, en distintas posiciones, a 3.40 y 3.45 centavos derechos pagados

Los futuros actuaron también sostenidos en la Bolsa del Azúcar de Nueva York, con ventas de 7,000 toneladas, Se mantuvo sólido a 5,25 centavos el azúcar refinado

Sostenido abrió ayer el mercado de crudos de embarque, y con ese tono se mantuvo hasta el cierre. Las ofertas de Cuba y de los libres de derechos, fueron en iguales posiciones y a los mismos precios que el lunes.

Después de haberse reportado la venta de 4,000 toneladas de Filipinas, para embarcar en julio-agosto, a 3.45 derechos pagados, a Godchaux, de New Orlenas, se anunciaron, luego de la apertura de la Bolsa del Azúcar, dos ventas más: de 3.400 toneladas, ex-almacén New York, a 3.40, a Arbuckle, y de 2,000 toneladas, también de Filipinas, para arribar el 20 de julio, a 3.45 a Savannah.

Las existencias ayer en los almacenes afianzados de New York, eran las mismas que el día anterior 433.139 sacos de crudos.

LOS FUTUROS.—Los futuros actuaron sostenidos, como consecuencia de compras por cuenta de Wall Street y de casas comisionistas. En los primeros momentos de la tarde los precios acusaban alzas de 1 a 2 puntos. Las ventas del contrato número 1 sumaron solamente 950 toneladas, y las del contrato número 3 ascendieron a 5.950.

EL REFINADO.—Se mantuvo firme a 5.25. Las extracciones fueron bastante buenas.

MERCADO DE LONDRES.—Había vendedores de crudos al equivalente de 0.96% libre a bordo puerto cubano. Las cotizaciones de la Terminal fueron éstas:

	Cierre del 13	Cierre del 14
Mayo	5/ ½	5/
Julio	5/ ¾	5/ ¼
Agosto	5/1	5/ ⅜
Octubre	5/1¼	5/ ½
Diciembre	5/1	5/ ¼
Marzo	5/2¼	5/1½
Mayo	5/3½	5/2½

CENTRALES QUE TERMINAN.—Acabaron su molienda dos ingenios más: el «San Agustín», con 97,290 sacos, y el «Vervientes», con 541,181. Quedan moliendo ocho ingenios en toda la República.

CONSUMO EN EUROPA.— El consumo de azúcar en los 14 principales países de Europa durante los 7 primeros meses de l aactual zafra-año (Sep. 1934 a marzo 1935), ascendió a 4.316.391 toneladas «largas», valor azúcar crudo, contra 4.188,893 toneladas consumidas durante similar período de tiempo en la campaña anterior: un aumento de 127,498 toneladas, o ligeramente por arriba del 3 por ciento, según Lamborn and Co., Inc., Nueva York, de acuerdo con noticias recibidas desde Europa. La existencia de azúcar en mano para estos países en abril 1o., 1935, aproximábase a 4.411,509 toneladas; contra 4.090 mil 420 toneladas en igual fecha el año próximo pasado: un aumento de 321,089 toneladas, o aproximadamente el 7.8 por ciento. Las siembras de remolacha de azúcar para estos países durante la actual campaña, ha sido fijada en 3.486,600 acres, contra 3.652,200 en la campaña anterior: una baj ade 165.600 acres, equivalente al 4.5 por ciento. El acreaje del año próximo pasado dió un rendimiento de azúcar de caña de 6.405,000 toneladas «largas», valor azúcar crudo. Los 14 países incluídos en el análisis son: Hungría, Bélgica, Bulgaria, Checoeslovaquia; Francia; Alemania; Holanda; Hungría; el Estado Libre de Irlanda; Italia; Polonia; España; Suecia y el Reino Unido.

GANANCIAS Y PERDIDAS DE LAS EMPRESAS AMERICANAS

Greyhound Corp-n obtuvo en el trimestre de marzo una utilidad de $276.000 netos contra pérdida neta de $20,000.

Pittsburgh and Lake Erie obtuvo en marzo una ganancia neta de 77c.

Rutland R. R. sufrió en marzo una pérdida neta de $57.640 contra $34,000.

American Cyanamide obtuvo en el trimestre de marzo una ganancia de $638.000 contra $479,000.

Socony Vecuum elevará el precio al detalle de la gasolina en el área metropolitana.

Flagg, Keelips y Bert Taylor, candidatos independientes opuestos a los postulados por la Comisión de Candidaturas de la Bolsa, han sido electos vocales de la Junta de Gobierno de la Bolsa de New York.

Chesapeake and Ohio, cargó en la semana 25,932 vagones contra 23,656 y 29,309. Pére Marquette cargó 9,339 contra 9.958 y 9,346.

Al aprobar en forma modificada el Código del Cemento, la NRA ha derogado una de sus disposiciones más radicales en materia de reglamentación de precios y producción.

UNDERWOOD
MAQUINAS DE ESCRIBIR
CASTELEIRO Y VIZOSO

OFICIAL

República de Cuba.—Secretaría de Obras Públicas.— Comisión Permanente de Subastas para Obras y Servicios de la Secretaría.— Habana, Abril 15 de 1935. Hasta las diez de la mañana del día 15 de Mayo de 1935, se recibirán en esta oficina de la Comisión Permanente de Subastas para Obras y Servicios de la Secretaría, situada en el local anexo a la Dirección General, proposiciones en pliego cerrado para la contratación de las Obras de reconstrucción del espigón y almacén No. 1 y de los pisos frente a los almacenes Nos. 2 y 3 de Paula en el puerto de la Habana y entonces se abrirán y leerán públicamente. En la oficina de la referida comisión se facilitarán pliegos de condiciones, modelos de proposiciones y pormenores a quien lo solicite.— Francisco J. de Solo,—Director General Interino.— Presidente de las Comisiones Permanentes de Subastas de la Secretaría de Obras Públicas.

Días 16-17-18-19.

El Oro y la Plata

Cotizaciones efectuadas ayer, al cierre de la Bolsa de la Habana:

Plata contra billete americano	99¼	99¾
Oro acuñado contra billete americano	154	—

LOS MERCADOS EUROPEOS DE ORO, PLATA Y GRANOS

LIVERPOOL, mayo 14. (Por el hilo directo de Luis Mendoza y Cía.)— El trigo debió abrir de 3 octavos a medio más bajo y abrió con baja de medio punto. A las 12:45 p.m. estaba de medio a siete octavos más bajo.

ROMA, mayo 14.—Italia ha prohibido la exportación de plata en barras, lingotes, limadura o moneda. A los viajeros solo se les permitirá sacar 50 liras en plata.

LONDRES, mayo 14.—El oro en barras abrió a 142 chelines ocho y medio peniques, contra 142 chelines seis y medio peniques.

La Bolsa de Londres estuvo inactiva y a precios firmes.

El dólar (cable) abrió a $4.87.

Han sido adquiridas por cuenta ignorada las £297,000 en oro en barras que había disponibles en el mercado libre de Londres.

La plata estuvo quieta, pero los corredores esperan alguna alza con pequeña cantidad de compras por cuenta de la China.

PARIS, mayo 14.—El dólar abrió a 15.17¼ francos, o sea a $0.06591 el franco. La libra esterlina abrió a 73.95 francos.

OFICIAL

República de Cuba.—Secretaría de Obras Públicas.—Comisión Permanente de Subastas de Suministros.—Habana, Mayo 13 de 1935.—Hasta las 10 a. m. del día 24 de Mayo de 1935, se recibirán en el Local anexo a la Dirección General, proposiciones en pliegos cerrados para la Subasta No. 105 pedidos números 3223 y 3461, del Negociado de Calles y Parques, para la adquisición de 250,000 adoquines de granito y entonces las proposiciones se abrirán por su orden y se leerán publicamente.—En la Oficina de la Comisión se facilitarán Pliegos de Condiciones, de Proposiciones y demás detalles a los que los soliciten. Francisco J. de Sola, Director General, Presidente de la Comisión Permanente de Subastas y Suministros.

May. 14, 15, 16, 21, 22 y 23.

PRECIOS DE LA BOLSA DE NEW YORK DE LOS AZUCARES CRUDOS PARA ENTREGAS FUTURAS

MAYO 14 DE 1935. -- (Por el hilo directo de Luis Mendoza y Compañía)

Anterior.	Meses.	Abre.	Máx.	Min.	Cierre
	CONTRATO NUMERO 1:				
2.46	Mayo	2.48	2.48	2.48	2.48
2.47	Julio	2.48	2.49	2.48	2.48
2.54	Septiembre	2.56	2.56	2.55	2.54
2.62	Diciembre	2.63	2.63	2.62	2.62
2.43	Enero	—	—	—	—
—	Marzo	—	—	—	—
	CONTRATO NUMERO 3:				
2.39	Mayo	2.46	2.46	2.46	2.46
2.45	Julio	2.45	2.47	2.45	2.46
2.51	Septiembre	2.51	2.54	2.51	2.52
2.57	Diciembre	2.56	2.58	2.56	2.58
2.47	Enero	2.39	2.41	2.39	2.39
2.37	Marzo	2.38	2.40	2.38	2.39

BUFETE DE
JOSE I. RIVERO
Notario: FELIPE RIVERO
Chacón No. 25
HABANA
Teléfonos:
M-1472
A-5142

M.E.C.D. 2016

CRONICA CATOLICA

Comienza hoy la novena a la Auxiliadora

Principia el miércoles 15 de mayo.
Misas de Comunión: A las siete y cuarto, y ocho d ela mañana. con Ejercicio. Misa armonizada: A las 8 y media, con canto de motetes. Por la tarde: A las cinco de la tarde, Santo Rosario. Ejercicio, sermón y bendición Eucarística..

Festividad litúrgica, 24 de mayo.
Indulgencia plenaria a cuantos visiten este Templo bajo las condiciones de costumbre.

Misas de Comunión: A las siete y media, ocho, ocho y media y nueve de la mañana. La de siete y media de la mañana, es la misa de comunión del Colegio. La de 8 de la mañana, es la misa de Comunión General de la Archicofradía con sus insignias.

Oficio solemne: A las nueve y media de la mañana. La parte musical está confiada al coro de la archicofradía.
Por la tarde: A las cuatro y media, Santo Rosario, Consagración a María Auxiliadora, Procesión y bendición con S. D. M.

Oradores Sagrados: Miércoles 15: Padre Basilio Jiménez, Dominico. Jueves 16: Padre Francisco J. Asencio, Jesuita. Viernes 17: Padre Lerena, Misionerlo de C. de M. Sábado 18: Presbítero Evelio Díaz Cía. Domingo 19: Padre Centelles, Escolapio.Lunes 20: Padre Salvador Herrera, Salesiano, Martes 21: Monseñor Santiago G. Amigo, Miércoles 22: Padre Alfredo Llaguno. Jueves 23: Padre Claudio García, Agustino. Panegirista: El R. P. Carmelo Jiménez, Cooperador Salesiano y Párroco de la Catedral de Cienfuegos.

Para estos cultos de ferviente homenaje hacia la taumaturga Virgen de Don Bosco», a todos los fieles de esta Capital, singularmente a los Cooperadores Salesianos y a los incontables devotos del Apóstol de los tiempos modernos, con plenitud de complacencia y con anhelos vivísimos de ver ensalzada a su celestial Madre, la Directiva de esta piadosa Asociación.
Invita: Evelia Martínez, Presidenta. Catalina de Varona, Secretaria.

Resultado de la colecta de las misiones

SEGUNDA LISTA

Santa Iglesia Catedral	$17.20
Parroquia del Angel	40.95
Parroquia de San Nicolás de Bari	17.26
Parroquia del Santo Cristo	35.87
Parroquia de Ntra. Sra. del Pilar	11.09
Parroquia del Salvador. Cerro	16.35
Parroquia de Jesús María	27.16
Parroquia de Jesús del Monte	35.87
Parroquia de Puentes Grandes	3.46
Iglesia de San Juan de Letrán PP. Dominicos	182.64
Capilla «La Milagrosa» PP. Paules. Santos Suárez	50.31
Convento de Santa Clara. Reparto Batista	11.00
Colegio Americana. Quinta La Asunción. Luyanó	22.28
Colegio del Sagrado Corazón. Tejadillo	17.16
Colegio del Apostolado. Vedado	7.67
Colegio Lestonnac. Vedado	5.37
Colegio Asilo San Vicente de Paul. Cerro	26.00
Religiosas del Servicio Doméstico	14.44
Asilo María Jaén. Columbia	8.28
Asilo Menocal. Cerro	4.53
Asilo Santa Marta. Lawton	15.12
Sanatorio La Milagrosa de la A. de aCtólicas Cubanas	53.58
Parroquia de Guanabacoa	16.40
Convento de Santo Domingo. Guanabacoa	11.60
Parroquia de Regla	8.00
Parroquia de Arroyo Arenas	11.94
Parroquia de El Cano	8.71
Parroquia de Batabanó	8.06
Parroqpia de Candelaria	18.00
Parroquia de Guara	3.40
Parroquia de Güira de Melena	7.18
Parroquia de Madruga	13.41
Parroquia de Managua	5.86
Parroquia de Mantua	3.00
Parroquia de Nueva Gerona. Isla de Pinos	29.54
Parroquia de Quivicán	3.70
Parroquia de San Diego de los Baños	7.50
Parroquia de Santiago de las Vegas	13.56
Hnas. de la Caridad del Sagrado Corazón. P. del Río	3.03
Colegio La Milagrosa. Guanabacoa	12.00

La Comisión Diocesana recomienda a los señores Curas Párrocos Directores de Colegios y Superiores de Comunidades Religiosas, no demoren el envío de la colecta a la Oficina Central de las Misiones Parroquiales sita en la Iglesia de la Merced, toda vez que solamente se dará otra lista más del resultado de la colecta.

ACTOS CATOLICOS PARA MAÑANA

EN LA IGLESIA DEL CRISTO

Solemne novenario a Santa Rita de Casia en la iglesia del Santo Cristo con el siguiente programa: A las seis y media y siete y cuarto de la mañana. Misas rezadas. A las ocho de la mañana, misa cantada. A las nueve misa solemne.

Después de las misas de ocho y nueve ejercicio de la novena y veneración de la Reliquia de Santa Rita.

A las cinco y media de la tarde, y a las ocho y media de la noche, exposición, estación, Santo Rosario, cántico, sermón, cántico, novena, reserva, himno a Santa Rita y veneración de su reliquia.

A las cinco y media predica el M. R. P. Fray Lorenzo M. Sjirali. O. S. A.

Ambos predicarán sobre el siguiente tema: «Un Cáliz muy amargo».

Todos estos cultos serán aplicados según las piadosas intenciones de los devotos de Santa Rita, tanto de la Habana como del interior que contribuyan a estos cultos.

Los Padres Agustinos, se complacen en invitar a los fieles a este novenario.

LOS JUEVES DEL CIRCULAR

..En la capilla de Santos Suárez y Paz, los jueves del Circular.

La misa del Sacramento a las 8 de la mañana. A continuación la exposición.A las cinco de la tarde Santo Rosario, piadoso ejercicio, cánticos, sermón, bendición y reserva.

La venerable Comunidad de Santos Suárez, invita estos solemnes cultos eucrísticos.

QUINCE JUEVES EN LA CATEDRAL

El próximo día 16 de mayo actual, celebrará D. M. la M. I. Archicofradía del Santísimo Sacramento de la Catedral, el Décimo Jueves Eucarístico, con el siguiente programa:

A las cinco y media de la tarde, exposición de S. D. M., Santo Rosario ejercicios del Décimo jueves; sermón por el R. P. Ramón Viñas, explicando sobre «La Confirmación es la armadura del soldado de Cristo». . .

Será aplicado según las piadosas intenciones de la bondadosa dama señora María Jaén, viuda de Zayas, estando la parte de canto encomendada a la señorita Aurea Marinas, acompañada al armonium por la señorita Criselda López.

EN LA IGLESIA DE REINA

Los solemnísimos ejercicios de los Quince Jueves con el siguiente programa: A las cuatro y media de la tarde, exposición, Santo Rosario, cánticos. sermón por el R. P. Esteban Rivas, S. J. ejercicio de los Quince Jueves, bendición y reserva.

Se invita a los Celadores y socios de ambos sexos del Apostolado.

EN LAS REPARADORAS

La Asociación Eucarística Popular, celebra Adoración Reparadora de siete y media de la tarde a diez y media de la noche..

Pueden concurrir hombres y mujeres.

IGLESIA DE SAN NICOLAS DE BARI

Los solemnes jueves eucarísticos semanales: A las ocho de la mañana misa de comunión meditada, terminándose con la reserva. A las cuatro y media de la tarde Hora Santa con sermón por Monseñor Lobato, bendición y reserva.

Se invita a los Archicofrades de los Jueves Semanales Eucarísticos..

VIGILIA DE ADORACION NOCTURNA A SAN PASCUAL BAILON.

La Sección Adoradora Nocturna de la Habana, celebra solemne vigilia en hono rde San Pascual Bailón su especial Patrono con el siguiente programa:A las diez de la noche, solemne exposición en la Iglesia de San Francisco, sita en Cuba y Amargura plática y Te Deum Después solemne Invitario, horas de vela hasta las 4 y media de la mañana, santo Rosario, Oraciones de la mañana, misa, Comunión y reserva.

Se invita a todos los fieles, ol mismo mujeres que hombres, pues las puertas del templo permanecerán abiertas durante toda la noche.

Se invita a las Marías de los Sagrarios de las cuales es Patrono.

EN LA IGLESIA PARROQUIAL DEL CALVARIO

A las cinco de la tarde los solemnes ejercicios de los Quince Jueves en la Parroquia del Calvario (Víbora»

El sermón a cargo del Párroco R. P. Sebastián Hernández.

La parte musical a cargo de un coro de distinguidas señoritas.

EN LA IGLESIA DEL CARMEN.

Retiro mensual para la V. O. Tercera del Carmen.

Por la mañana a las siete y media, por la tarde a las 5 y media.

EN LA PARROQUIA DEL VEDADO

Los solemnes ejercicios de los Quince Jueves: A las nueve de la mañana, misa cantada, exposición, ejercicio de los Quince Jueves, bendición y reserva. A las cinco de la tarde, exposición, estación, Santo Rosario, cánticos, sermón, por el M. R. P. Zacarías Miguez, Vicario Provincial de los Padres Dominicos, ejercicio bendición y reserva.

MES DE MARIA

En todos los templos, ejercicios del mes de María.

A LA VIRGEN DEL CARMEN

Según la piadosa costumbre del día 16 misa cantada a Nuestra Señora del Carmen a quien se consagra este día, especialmente en la Orden del Carmen.

EN EL COLEGIO ASILO SAN VICENTE DE PAUL

En la capilla del Colegio Asilo S. Vicente, hoy miércoles 15 a las nueve de la mañana, solemnes honras fúnebres por el eterno descanso de la señora América Arias viuda de Gómez.

Invita Sor Petra, Superiora a sus familiares y fieles .

FIESTA SOLEMNE QUE LA PIA UNION DE LAS TRES MARIA PARA LOS SAGRARIOS

Dedicada en honor de San Pascual Bailón, Patrono de todas las Asociaciones Eucarísticas. El domingo 19 de mayo en la iglesia de San Francisco

Cultos: A las siete y media de la mañana, misa de Comunión General, para los Asociados y demás Asociaciones piadosas de nuestra Iglesia. A las nueve misa solemne cantada con panegírico de San Pasiual Bailón, que predicará el R. P. Ignacio Biain A continuación de la misa se hará la Procesión con la imagen del Santo.

OBRA DE LAS TRES MARIAS:

Fin: Proveer de Marías, reparadoras los Sagrarios desiertos, convertidos hoy en Calvarios, por la ingratitud y abandono de los cristianos.

ORGANIZACION: Hay Marías contemplativas cuyo oficio es comulgar todos los días y visitar diariamente al Santísimo Sacramento con la intención de acompañarlo en el Sagrario abandonado que se les indique y Marías activas cuyo oficio es añadir al anterior el trabajar por medio de cartas, hojas, visitas, etc, para formar otras María en el pueblo a que corresponda su Sagrario. Un gran privilegio.

Las Marías de los Sagrarios en virtud del Breve de S. S. Pío XI (22 de agosto de 1924) y contando con el consentimiento del Ordinario del lugar, pueden hacer celebrar la Santa Misa en sus casas, cuando estén enfermos.

Informes iglesia de San Francisco Aguiar 87.

SOLEMNE FUNCION A LA PATRONA DE CUBA

La Asociación de Nuestra Señora de la Caridad canónicamente erigida en la iglesia de Nuestra Señora de la Merced, celebrará el lunes 20 de mayo solemne función a la Patrona de Cuba. A las ocho de la mañana misa de comunión general, A las 9 solemne de ministros con sermón. A las 5 y media de la tarde, rosario ejercicio de las flores, pláticas y gran ofrecimiento de flores por los alumnos de ambos sexos del Catecismo.

El Director P. Bruno García, C. M. invita a los asociados y fieles.

EN LA PARROQUIA DE GUANAJAY

Solemnes fiestas tendrán lugar los día 23, 24, 25 y 26 del actual con el siguiente programa; Los días 23, 24 y 25 a las ocho y media de la mañana, misa cantada. A las ocho de la noche, Rosario, ejercicio de las flores, sermón por el P. Melo O. F. M., preces del Triduo a San Hilarión y ofrecimiento de flores.

Día 26 a las ocho de la mañana, Misa de comunión general armonizada. A las diez de la mañana. misa solemne de Ministros y sermón por el citado orador. Al ofertorio, cantará el afamado barítono Juan Pulido, acompañado por su esposa, la eminente poetisa cubana Dalia Iñiguez.

A las cinco y media de la tarde exposición, preces del mes de María reserva, ejercicio de los 21 domingos de San Hilarión, que comienzan en este día, antes de las misas de 8 y 10 y a las 5 y media de la tarde. A las seis y media gran procesión publica con las imágenes de San Hilarión y Nuestra Señora de las Mercedes y bendición e inauguración de la nueva fábrica de Tabacos. Amenizará la Banda Municipal.

FIESTA DE CULTURA

En el colegio Santa María de Guadalupe que en Pocitos 11 (Jesús del Monte) dirigen las Madres Pasionistas, gran fiesta de cultura física el sábado 18 del ctual a las tres y media de la tarde, bajo la dirección del Profesor señor Angel Laustal.

Muy agradecidos a la atenta invitación que se nos hace.

Festival de La Salle en el Vedado

15 de mayo de 1935. A las ocho de la mañana: Misa solemne, con asistencia de todos los alumnos, y a la que están invitados sus familiares, los Antiguos Alumnos y amigos del Colegio.

A las cuatro de la tarde: Exposición y bendición solemne del Stmo. Sacramento, pudiendo asistir los alumnos y familias que lo deseen.

Función recreativa: 5. 30 p. m.

Programa: 1. Himno Nacional, por la orquesta. 2. «A la patria», poesía por Carlos de Zárraga, 3. «Las Hormiguitas», por un grupo de alumnos del segundo grado. 4. «Los marineros», por un grupo de alumnos del 4 grado. 5. «Cuarteto español», en tres tiempos del Maestro laureado Rafael Pastor, por el Cuarteto Clásico de la Habana, que acaba de obtener un ruidoso éxito en el Concierto del Hotel Nacional. Componentes: Maestros José Valls, E. González, Mantici, Armando Molina S. García Ortega. 6. Selección de Gimnasia por un grupo de Alumnos del quinto grado. 7. Recitación, por Ramón S. Arcos. 8. «Le Crucifix (Fauré) canto por las señoritas Oneida Padilla, (Soprano) y Digna Flora Fernández (Mezzo soprano), acompañado por la orquesta y dirigida por el Maestro Bavi. 10. Ejercicio gimnásticos, con bastón, por un grupo del sexto grado. 11. «Los Jorobados». Juguete cómico por varios aficionados. 12. Homenaje a San Juan Bosco. De la Salle. Cuadro y coro. Los ejercicios de gimnasia serán acompañados al piano por el alumno Francisco Calleja.

LA NUEVA DIRECTIVA DE LA ASN. DE LA CARIDAD EN LA SANTA IGLESIA M. CATEDRAL

En días pasados tomó posesión la nueva directiva de la Asociación de Nuestra Señora de la Caridad de la Catedral, recayendo los cargos sobre la anterior directiva tan entusiasta en la celebración de los cultos a nuestra excelsa Patrona.

Fueron nombrados Presidentas de Honor las señoras María León de Gelats, María Iglesias de Benavides y María T. Montejo viuda de Alvarez Artiz.

Presidente de Honor: El Excmo e Ilmo Sr. Arzobispo, Monseñor Manuel Ruíz. Director. Monseñor Alberto Méndez Núñez. Vice: El R. P. Pedro Sist. Presidenta Efectiva: Dra. Conchita Hernández Calzadilla. Vice: María Regla Brito viuda de Menéndez. Secretaria: Amelia Gómez de la Maza viuda de Martínez. Vice: Srta. Flor Menéndez. Tesorera: Señorita Caridad C. Acosta. Vice: Caridad Hernández C. de Morán, Vocales: Carmela Cabello viuda de Amenábar, Dulce María A de Flores, Josefina Sainz, Marina Bello, Piedad Pérez Aureol.

Mucho éxito deseamos a la Asociación de la Caridad con tan entusiasta Directiva.

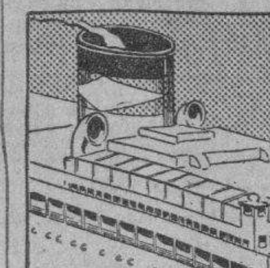

LA GRAN FLOTA BLANCA
Viaje por el nuevo turbo-eléctrico
"QUIRIGUA"
a New York Mayo 16 a las 7 P. M.
Pruebe el trato abordo de uno de estos espléndidos buques, atendido por el capacitado personal de la Gran Flota Blanca. Baile, diversiones, piscina de natación y suculentas comidas.
UNITED FRUIT COMPANY
Oficina de Pasajes: Prado 110-A Tel. M-8268
Oficinas Generales: Muelle de Santa Clara Tel. M-6975

Celebró la Congregación del Crucificado el centenario de la Redención brillantemente

La Congregación de Jesús Crucificado y su Madre Dolorosa, canónicamente erigida en la Iglesia de Reina, ha celebrado de manera brillante a la par que piadosísima, el **XIX** Centenario de la Redención.

Del 1o. de Marzo al 12 de Abril, ambos inclusible, celebró los «Siete Viernes» a Jesús Crucificado con el siguiente programa: Piadoso ejercicio, comunión general, Misa solemne de Ministros, interpretada por escogido conjunto de voces, acompañadas al órgano por el maestro señor José Fuentes.

Sermón por el activo y celosísimo Padre Jorge Camarero, S. J. Director de la Congregación, al cual especialmente es debida esta Conmemoración, la más digna de ser conmemorada, pues nos recuerda el hecho más beneficioso para la humanidad: «Su Redención».

El Padre Camarero S. J., con su proverbial elocuencia y fervoroso espíritu evangélico, dió siete notabilísimas Conferencias sobre las siguientes temas:

«Primera: La Pasión en los Profetas. 2a. Injustas acusaciones. 3a. Inicua sentencia. 4a. Con la Cruz a cuestas. 5a. El Sacrificio del Calvario. 6a. La Llaga del Costado. 7a. Frutos de la Redención».

Después, de la Misa, exposición de Su Divina Majestad, Acto de conformidad en su divina Voluntad, bendición y reserva.

Del altar mayor donde estos cultos se celebraban, el Preste y ayudantes, se dirigían al altar de Jesús Crucificado y su Madre Dolorosa, donde estaba expuesta la Reliquia de la Cruz, o «Lignum Crucis» que posee la Congregación, siendo homenajeada con incienso, cánticos y adoración por el numeroso concurso de devotos de Jesús Crucificado.

A las 6 de la tarde, rezo de los Misterios Dolorosos del Rosario, ejercicio solemnísimo del Via-Crucis, plática sobre motivos de la Pasión, en las cuales alternaron los Reverendos Padres de la Residencia de la Compañía de Jesús de la Habana.

Después de haber homenajeado a Cristo Redentor, no podía olvidar a la Virgen María ,su amada Congregación, pues Ella estuvo al pie de la Cruz.

El Padre Camarero, dirigió a las Congregantes de Jesús Crucificado y su Madre Dolorosa, la siguiente conmovedora exhortación:

«Estuvo la Virgen contemplando el sacrificio de su Hijo por la salvación de los hombres; dirigió su mirada a través de los tiempos y con acento de dolor y cariño de Madres se lamenta de la ingratitud humana perdiéndose los frutos de la Pasión del Redentor.

Y desde el Calvario donde sufre tanto que en lo acerbo de su dolor exclama y los dice «Mirad y ved si hay dolor como el mío» nos invita a celebrar el Año de la Redención con provecho de nuestras almas y ejercitando el celo por la santificación de los demás.

Allí en el Calvario fué constituida Madre de los hombres y de su corazón materno brotan afectos de compasión para los mortales que no saben o no quieren corresponder a los sacrificios del que es su Hijo y ha querido hacerse hermano nuestro.

Y no nos olvidemos de los Dolores que amargaron su vida entera mirando siempre por nuestro bien: Madre de Jesús aceptó el sacrificio de entregarle a la muerte por la gloria del Padre y para destrucción del pecado, único mal que pesaba sobre los hijos de Adán pecador.

Consolemos a nuestra Madre, consolemos a nuestro Hermano mayor en el orden de la gracia: sea este Año Santo, año de bendiciones para el mundo entero: pidámoslo por los tormentos del Hijo y por los Dolores de la Madre: Ella verá con satisfacción nuestras reuniones y cultos, nuestras oraciones y plegarias para que la Redención sea eficaz en todos los ángulos de la tierra».

Conforme a estos vehementísimos deseos del Director, la Congregación, celebró del 6 al 12 de Abril, solemnísimo «Septenario» a Nuestra Señora de los Dolores, con el siguiente programa: Comunión general, ejercicio del día, Misa solemne, sermón por al R. P. Director.

Los sermones versaron sobre los siguientes temas:

Día 1o. Sábado seis, Dolor Primero. Profesía de Simeón.

Día 2o. Domingo siete. Dolor Segundo. Huida a Egipto.

Día 3o. Lunes ocho. Dolor tercero. Pérdida del Niño Jesús.

Día 4o. Martes nueve. Dolor cuarto. En la calle de la Amargura.

Día 5o. Miércoles diez. Dolor quinto. Al pie de la Cruz.

Día 6o. Jueves once. Dolor sexto. Jesús muerto en los brazos de su Madre.

El Viernes 12, séptimo del Septenario, hubo cultos especiales, mañana y tarde, por corresponder con la festividad de Nuestra Señora de los Dolores y el cierre por la Congregación de las fiestas conmemorativas del Año Jubilar.

En este Viernes de Dolores, hubo a las 8 de la mañana una grandiosa Comunión general, tomando parte en ella, además de las congregantes de Jesús Crucificado y su Madre Dolorosa, la Congregación de Hijas de María, las cuales habían celebrado Ejercicios Espirituales, del 8 al 11 de Abril, a las 3 de la tarde con una asistencia de 800 entre señoras y señoritas.

Los dirigió el Director de la Congregación, R. P. Francisco Javier Asencio, S. J.

Esta grandiosa misa de Comunión fué armonizada con piadosos Motetes. Después de esta Misa se dió la Bendición Papal, a las Hijas de María y a cuantas señoras y señoritas les acompañaron en la práctica de los Santos Ejercicios.

A las 9 a. m. hubo Misa solemne a Nuestra Señora de los Dolores.

A las 5 de la tarde, hubo Via-Crucis cantado por el extraordinario concurso de fieles, sremón de Dolores por el R. P. Director, el incansable Padre Jorge Camarero, S. J.

Se cantó por escogidas veces, el «Stabat Mater» de Dubois.

El P. Camarero, recogida la procesión, dirigió fervorosa y brivante arenga a los asociados.

Gran velada ha celebrado La Anunciata

La Congregación Mariana de La Anunciata, además de las suntuosas fiestas religiosas y del fraternal almuerzo celebrados, el domingo anterior en honor a su Patrona, y de cuyos actos informamos ampliamente a nuestros lectores, dedicó una grandiosa velada a su celestial Patrona «La Anunciación» en la fiesta anual de la Congregación, la cual tuvo lugar el domingo cinco del actual, a las ocho y media de la noche en su local social con arreglo al siguiente programa: ..

Himno Nacional, interpretado por el «Cuarteto clásico, bajo la dirección del maestro Julio Guisasola.

El selecto y numeroso concurso aplaudió con gran entusiasmo el Himno de la Patria.

Ocupó la tribuna, el doctor Oscar Espín, Presidente de los Jóvenes Luises de La Anunciata, dando lectura a un erudicto trabajo, el cual abarcó los siguientes puntos: Las Congregaciones Marianas y la Virgen María, Historia de las Congregaciones Marianas desde su fundación hasta la época actual; las Congregaciones Marianas, ejército en orden de batalla; formación, propaganda y lucha obediencia y libertad de acción, obras de celo; Congregaciones más célebres en España, Francia, Italia, Alemania y Sur América. Congregación Mariana de La Anunciata de la Habana; sus obras de piedad, de misericordia y de cultura.

Entre las primeras se destacan el retiro mensual y anual.

Entre las segundas, las distribuciones de ropa, calzado, objetos de sports a centenares de niños pobres para lo cual tiene organizado su correspondiente ropero. Y la grandiosa de Pascua de Navidad.

Y entre las terceras, su Biblioteca, sus Secciones de Ciencias, sus Conferncias, veladas, la enseñanza catequística a mil cien niños y la Academia Nocturna Obrera.

Completan estas obras la Cultura física teniendo en la casa social todo cuando es menester a la misma.

Revista de la Congregación; las Congreyaciones Marianas y la Compañía de Jesús; Himnos de alabanza a la Virgen María y a la Conprevación.

El doctor Oscar Espín recibió una gran ovación.

El coro de «Los doctores» de la zarzuela «El Rey que rabió», muy bien interpretado bajo la dirección del maestro José Fuentes que también tomó parte en la misma

Lujosos y artísticos vestuarios y decorado.

Recibieron los señores doctores una grandiosa ovación.

El barítono señor José Fuentes, alcanzó un resonante triunfo en el monólogo «La Tempestad», que cantó en carácter de manera magistral.

Se le tributó calurosa ovación.

Con todo lujo d edetalles, se interpretó «El coro de las Ratas» de la zarzuela. «La GranVía». . . . .

Fué dirigida por el maestro señor José Fuentes.

Se desplegó todo el lujo de los grandes teatros.

El tenor señor Juanito Mendizábal, alcanzó un gran triunfo en el canto de la romanza «La Dolores». . . ....

Se le aplaudió con grandioso entusiasmo.

Los señores José M. Fuentes, E. J. Pérez; J . Pérez Urria y R. Grau representaron magistralmente el juguete cómico en un acto titulado: «Alma en pena».

Los intérpretes obtuvieron una gran ovación.

De uno a otro número del programa, el hermano Morrás, técnico cinematográfico del Colegio de Belén, dirigió la exhibición de la película «El Obrero» quedando con ella instalado e inaugurado el «Cine parlante» en el local social de la Congregación Mariana de La Anunciata.

Con la exhibición de la última parte de la expresada película, se concluyó la grandiosa velada a las doce de la noche, iniciándose el brillante desfile de la numerasa y distinguida concurrencia.

Presidieron, el director P. Esteban Rivas, S. J., el Sub, director R. P. Felipe de Castro, S. J. R. P. Arcadio Marinas; Excmo Señor Dr. Ramón G. Echevarría, Presidente general; doctor Oscar Barceló, Presidente de la Sección de Caballeros; doctor Oscar Espín, Presidente de la Sección de Jóvenes, doctor Agustín Bassar, secretario general, doctor Valentín Arenas, Presidente de la Asociación Caballeros Católicos de Cuba y doctor Jesús Ferrer Rovira, Cronista Social de la revista «La Anunciata»

Nos complacemos en felicitar a la Anunciata por tan grandiosa Velada en honor de su celestial Patrona.

Se dirige el Colegio Notarial al Secretario de Justicia en torno al problema de la ley 130

Estima que la citada legislación atenta contra las funciones propias del notario y va contra los principios elementales del Derecho Privado. Argumentos expuestos

Estableciendo debate sobre la aplicación de la ley 120. de 20 de abril último, relativa al pago de contribuciones al Ayuntamiento de la Habana, y de la que nos hemos ocupado en repetidas ocasiones, el Colegio Notarial ha dirigido al Secretario de Justicia la siguiente exposición:

«Habana, mayo 13 de 1935.

«Sr. Secretario de Justicia.

«Señor:

«El Colegio Notarial de la Habana se ha pronunciado en contra de la ley número 120 de 26 del mes de abril del corriente año, publicada en la Gaceta Oficial de la República de 27 del propio mes y año, en cuanto se refiere al notario como funcionario público, por atentar contra las funciones notariales, y por ir en contra de los más elementales principios del derecho privado regulado expresamente por el Código Civil.

«Y en ese sentido y traduciendo en esta exposición el sentir de la clase notarial, exponemos a usted, para su juicioso estudio y consideración, los particulares siguientes:

«Primero: La ley limita de manera arbitraria el derecho de propiedad del ciudadano, impidiéndole el libre ejercicio del mismo.

«En efecto, el artículo 348 del Código Civil, que dicha ley número 120 no ha derogado, establece que la propiedad es el derecho de gozar o disponer de una cosa sin más limitaciones que las establecidas en las leyes; estableciendo el propio Código en sus disposiciones posteriores y el regular los particulares referentes a servidumbres, censos, hipotecas, etc., cuáles son esas limitaciones.

«La propiedad fué definida en las partidas «señorío o poder» que **ome ha en su casa o facer della o en ella lo que quisiere según Dios o según fuere**, y nuestro Código ha aceptado el concepto del Derecho Romano expresado en la frase del **Jus utendi (t abutendi re sua «quatenus juris ratio patitur»**.

«El derecho de propiedad es un derecho real que entraña entre otras cosas «el derecho de disponer», y de acuerdo con ello el propietario no sólo tiene derecho a servirse de la cosa y gozar de ella, sino que puede privarse de la propia cosa vendiéndola, traspasándola o cediéndola, transformándola y aun destruyéndola.

«Este derecho absoluto en cuanto a la cosa no reconoce en el derecho civil más limitación que el ejercicio por parte de los demás de otros derechos amparados por las propias leyes. Al hombre sin propiedad y sin el libre ejercicio de la misma, no se le puede concebir en el ordenamiento humano. Es la propidad una condición fundamental y esencial de la vida humana, y es, además, en cuanto hecho la relación económica por excelencia. Propiedad en fin ha sido aceptada en el orden jurídico como sinónima de «dominio».

«Pues bien, la ley número 120 limita el derecho de propiedad o dominio, impidiéndole al propietario el libre ejercicio de los derechos fundamentales que le concede la legislación civil vigente, que no ha sido derogada, ya que no puede realizar acto jurídico alguno en relación con ella mientras no se encuentre al corriente en el pago de un impuesto que ni siquiera tiene el carácter de general, sino particular, no a favor de los municipios de la República, sino de un municipio especial, el de la ciudad de la Habana.

«Con dicha ley se clasifican los propietarios de la República en dos castas o clases: los de la ciudad de la Habana, que no pueden disponer libremente, gozar y disponer de su propiedad; los restantes de la República, que tienen libremente el ejercicio de esos derechos. Es decir que es una ley tan irritante que establece privilegios particulares en contra del espíritu de las leyes de esta índole que deben ser de carácter general.

«Esa ley no puede haber sido estudiada por juristas. Debe haberse acordado en momentos de festinación y precipitación, en los momentos actuales en que se legisla sin un plan determinado, sin estudio positivo y concienzudo, sino para resolver problemas de momento, aun cuando sean de tan escasa importancia como el del cobro de contribuciones por el Municipio de la Habana; declarándose con esa ley injusta, arbitraria y absurda, que es tal la desorganización administrativa que padecemos, que el Alcalde de la Habana no ha podido dictar reglas de orden interior para normalizar el cobro de las contribuciones y la tramitación de las vías de apremio, autorizadas y reguladas por la ley de Impuestos Municipales, y ha logrado por sorpresa del Consejo de Secretarios, arrancarle una ley que paraliza la vida contractual de la capital de la República, que entorpece el ejercicio de los más sagrados derechos reconocidos en todos los países civilizados, y que convierte a todos los funcionarios públicos en agentes recaudadores del Municipio de la Habana, función hasta ahora sólo encomendada por los alcaldes a sus protegidos políticos. ¿Se ha meditado por un solo momento por el autor de tan descabellada ley lo que ella significa en el orden jurídico? ¿Se ha pensado un instante en que el hombre en trance de muerte no puede otorgar su testamento, si en ese momento tan trascendental en la vida humana no justifica ante el notario estar al corriente en el pago de sus contribuciones municipales? ¿Se ha pensado al legislar que un protesto de una letra de cambio que tiene que hacer en momento determinado un comerciante no podrá llevarse a efecto con los perjuicios consiguientes, violando los derechos que emanan de la legislación comercial y mercantil, si no justifica estar al corriente en el pago de sus contribuciones? ¿Se ha pensado, en el mismo orden económico, que el individuo deudor por contribuciones al Municipio que necesite levantar fondos con garantía de un inmueble para satisfacer esos adeudos, no podrá realizarlo porque necesita previamente justificar el pago para el cual precisamente trata de realizar aquel acto jurídico que se llama «la constitución de hpoteca». ¿Cómo dar cumplimiento a las disposiciones del Código Civil en cuanto a la constitución de las denominadas «hipotecas legales»?

«No queremos cansar su ilustrada atención, señor Secretario, enumerándole todos los casos prácticos que puedan presentarse: es la venta de una propiedad por razones económicas o necesarias fundamentales; es la constitución de una hipoteca; es el testamento; es el protesto de una letra; es el acta en los casos eminentes de naufragio;; de abordajes, de salvamentos, es el requerimiento notarial; es en fin, el ejercicio de todos los derechos jurídicos autorizados por las leyes. Pero es más, señor Secretario, es la ley más comunista que se puede haber dictado en el mundo civilizado, puesto que sienta un principio jurídico peligrosísimo, opuesto a todas las prácticas o ideas democráticas y liberales; el de la disminución de la capacidad jurídica del hombre y el de la limitación de su derecho de propiedad y de dominio.

«Segundo: La ley número 120 infringe el artículo 65 del Código Notarial vigente en la República, ya que el ejercicio del cargo de notario público es incompatible con todo otro cargo que lleve aneja jurisdicción y con cualquier empleo público que le subordine a la jurisdicción de cualquier autoridad o funcionario. Y en este caso la disposición del párrafo segundo del artículo III de dicha ley sujeta al notario como funcionario público a la jurisdicción y competencia del Alcalde Municipal de la Habana.

«Tercero: La ley número 120 infringe de manera clara y terminante las disposiciones del capítulo II del Código Notarial, en su título II, que establece las formalidades y requisitos legales que debe tener toda escritura pública, contentiva de cualquier acto o relación jurídica, ya unilateral o contractual, entre cuyos requisitos y formalidades no se encuentra el señalado en el artículo III de la referida ley que comentamos. De acuerdo con ello, el notario, ante el conflicto de dos leyes, no habiéndose consignado en la posterior, que ella deroga la anterior, no puede dar cumplimiento a las disposiciones de la ley número 120, sino tiene que ceñirse a cumplir las disposiciones de su Código Notarial que en el capítulo referido le dicta la norma, la pauta como debe redactar las escrituras y cuáles son los requisitos legales de las mismas.

«Cuarto: La promulgación de dicha ley disminuye notablemente la contratación e impide la realización y otorgamiento de una serie de documentos públicos, con perjuicio evidente del notario, ya tan castigado injustamente con las leyes de moratoria hipotecaria que ha hecho prácticamente imposible en la vida económica nacional el otorgamiento de hipotecas. Y asimismo ocasiona perjuicios económicos al Estado, puesto que la paralización y disminución notable de la contratación, disminuye en proporción cuantiosa los ingresos fiscales por el concepto del impuesto de derechos reales.

«Quinto: La ley número 120 involucra conceptos y actos jurídicos que deben mantener la debida independencia entre sí.

«Porque no existe relación alguna entre el individuo contribuyente del Municipio de la Habana y deudor del mismo por un comercio, y el propio individuo cuando realiza el acto jurídico de hacer un requerimiento notarial base de una demanda de desahucio de una propiedad al corriente en el pago de su contribución territorial, a tal extremo que para el ejercicio de dicha acción de desahucio necesita, de acuerdo con la ley de Impuestos Municipales, acompañar previamente, para que se dé curso a la demanda, el recibo acreditativo de estar al corriente en el pago de dicha contribución territorial.

«Porque en el mismo orden de cosas no existe nexo ni relación alguna en el médico que por su profesión adeuda al Municipio su contribución, y esa propia persona trasmitiendo el dominio de un inmueble o constituyendo una hipoteca sobre una propiedad que está al corriente en el pago de dicha contribución territorial.

«Y ello no obstante, la ley en cuestión establece, con carácter general, que la realización de un acto jurídico no podrá verificarse aun cuando en relación con dicho acto jurídico nada se adeude si la persona que lo va a realizar adeuda al Municipio por otro concepto, ya que se estatuye que el individuo en cuestión tendrá que probar previamente que está al día en el pago de las contribuciones a su cargo.

«Sexto: La ley en cuestión, al imponer al funcionario público la penalidad a que se refiere el párrafo II de su artículo III es a más de ilegal, irritante y depresiva para el mismo, rebajando la alta función pública de un juez, magistrado o notario, a la de un mero recaudador o agente fiscalizador del Municipio de la Habana, con detrimento de las sagradas funciones que la ley por razones económicas y sociales les tiene confiadas.

«A mayor abundamiento siendo tan frecuentes y tan constantes por la inmoralidad que reina en el Municipio de la Habana los fraudes y defraudaciones, la suplantación y falsificación de recibos, no pueden los funcionarios públicos, y entre ellos los notarios, cuando se les presenten por parte interesada, juzgar a conciencia si el recibo es legítimo o falsificado; y en caso de estar falsificado, puede ese notario, con graves perjuicios para su persona y su crédito y honorabilidad, verse envuelto en un proceso criminal por falsificación y defraudación, y ser castigado con la pena señalada en el referido párrafo II del artículo III de dicha ley.

«Ante los temores racionales y naturales, el notario se abstiene de otorgar el documento, o tendrá previamente que constituirse en la oficina pública correspondiente a legitimar las firmas de los funcionarios que autorizan el recibo y hasta levantar un acta haciéndose constar la certeza del documento.

«Sin que puede alegarse nada en contrario de este argumento, ya que es público y notorio los fraudes y defraudaciones y suplantaciones de recibos que se realizan corrientemente en el Municipio de la Habana, y que su Alcalde ha exteriorizado por medio de la prensa diaria la necesidad de imprimir los recibos en el extranjero para evitar esas suplantaciones.

«Séptimo: Dicha ley número 120 es de todo punto innecesaria dada la finalidad de la misma, puesto que los preceptos legales vigentes ofrecen a los municipios las garantías y procedimientos adecuados para el cobro de sus adeudos, los que no se han cobrado, ni se cobran por la desorganización administrativa que rige en el Municipio de la Habana, porque su personal no ha sido debidamente depurado, ni es suficientementee competente, ni está debidamente competente, ni está debidaborno, la política y las influencias personales mantienen el caos en esas oficinas públicas y hacen imposible la práctica de una administración justa, serena, eficiente y honrada.

«Utilizando una frase vulgar pero, como todo lo vulgar, muy gráfico, el Alcalde Municipal de la Habana, con su famosa y célebre ley número 120, ha querido que los funcionarios públicos y autoridades de la República, **«le saquen las castañas d'l fuego»**, para cobrar lo que se adeuda al Municipio y para lo cual la Ley Municipal le da formas precisas y categóricas que, por razones desconocidas, no quieren ejercitar.

«Por tanto, señor Secretario, a nombre del Colegio Notarial de la Habana y en representación de los notarios que lo integran, venimos a solicitar de usted que por las razones expuestas se sirva proponer al Consejo de Secretarios la derogación de la ley número 120 de 26 de abril de 1935, o en su defecto la aclaración oportuna y rectificación de ella en el sentido de que los notarios no se encuentran comprendidos entre los «funcionarios públicos» a que la misma se refiere.

«De usted con l mayor consideración.—(Fdo.) **José L. PRESNO**, decano».

FUE DENEGADO EL RECURSO QUE HABIA PRESENTADO EL DEFENSOR DE TOM MOONEY

SAN FRANCISCO, mayoE 14. (A. P.)—El Tribunal del Distrito declaró sin lugar el recurso de Habeas Corpus presentado por el abogado de Thomas E. Mooney, Davis, para que se procediera a decretar la libertad del preso, exponiendo que la liberación de Mooney sólo puede proceder del indulto del Gobernador. Uno de los magistrados emitió un voto en contra.

El defensor, Davis, anunció que en breve elevará un nuevo recurso al Supremo, teniendo esta vez la esperanza de obtener mejor resolución.

LA CAUSA DE STAVISKY SE VERA EN PARIS, EN OCTUBRE

PARIS, mayo 14. (AP.)—El juicio oral de la causa contra las veinte personas procesadas por el escándalo Stavisky, comenzará en el mes de octubre, según se ha acordado hoy.

GRAN REBAJA EN PRECIOS DE PASAJE DE PRIMERA CLASE

a NEW YORK
IDA Y VUELTA
DE MAYO 15 A SEPT. 15
$80
VALIDO POR 25 DIAS
VIAJE SIN DISTINCION DE CLASES Y CON DERECHO A TODAS LAS COMODIDADES DEL BUQUE - ACCESO A TODAS LAS CUBIERTAS, SALON DE LECTURA, BAILES, SPORTS, ETC. TODO A BORDO A SU DISPOSICION SIN LIMITE NI BARRERAS
a VERACRUZ
$75
IDA Y VUELTA - VALIDO POR TRES SEMANAS
TAMBIEN
BOLETOS DE PASAJE A:
PROGRESO
Y
MEXICO
SOLICITE PRECIOS Y FOLLETOS DE EXCURSIONES
NEW YORK AND CUBA MAIL STEAMSHIP Co
BAJOS DEL CENTRO ASTURIANO. HABANA, CUBA.
TELEFONOS A-6154 - M-7776.

Compañía Trasatlántica Española

El vapor correo
"CRISTOBAL COLON"
saldrá DIRECTO el 17 DE MAYO para:
VIGO, CORUÑA, GIJON, SANTANDER Y BILBAO

Salida para Veracruz:
"HABANA"
9 DE JUNIO.

El vapor correo
"MANUEL ARNUS"
saldrá el 16 DE MAYO, para:
VIGO, CADIZ Y BARCELONA — vía New York —

Salida para PUERTO BARRIOS Y VERACRUZ:
"MARQUES de COMILLAS"
6 DE JUNIO

Directo a Canarias: "M. DE COMILLAS", Junio 17.

García & Díaz, Ltda. Agentes Grales. Telf M-6911 y M-6912 Palacio de la Lonja. Apartado 1690. Amgardíaz, Habana.

M.E.C.D. 2016

Anuncios Clasificados de Ultima Hora

ALQUILERES

a-1 HABANA

SE ALQUILA, EN LA LOMA DE Chaple, Compostela número 6, una casa, sala, comedor, 4 habitaciones, baño intercalado y servicio de criados. Informan: Monte 41.
A-1

SE ALQUILA MODERNO PRIMER piso, Escobar 64, esquina a Virtudes, sala, comedor, 3 cuartos, baño intercalado, pantry, etc. Toda decorada. Informan en la misma.
A-1

ALQUILO LOS MODERNOS Y FRESCOS bajos de San Lázaro 364, sala, saleta, 4 cuartos, 2 baños completos intercalados, comedor, cocina, cuarto criados y servicio, gran patio y garage, en 60 pesos. Informes: Blanco Bosch, Muralla 16.
A-1

MALECON 27-A., PRIMER PISO, TErraza, sala, recibidor, cuatro habitaciones, lujoso baño, comedor al fondo, cuarto y servicio criados. Informan en los bajos.
A-1

a-2 VEDADO

ALQUILO ALTOS, CALLE I. NUMEro 204, entre 21 y 23, sala, tres habitaciones, baño intercalado, comedor y cocina, acera de brisa. Informes, en la misma.
A-2

a-4 Marianao y sus Repartos

SE ALQUILA ESTA HERMOSA Y ELEGANTE CASA

Tiene tres habitaciones, sala, hall, comedor, cocina, cuarto de criados y sus servicios, fregaderos y un gran patio. Está flamante. Se puede visitar a cualquier hora. En la misma, hay siempre un Encargado. Calle 12, entre Avenidas 8 y 9, del Reparto Ampliación de Almendares. Para más informes: Mendoza y Compañía. Telf. M-6922, Obispo 63.
A-4

b-3 DEPARTAMENTOS

HABANA 85, ESQUINA A LAMPArilla, para matrimonio o familia sin niños, departamentos, lavabo agua y vista calle. También, Accesoria de sala, cuarto y servicio. Casa de toda moralidad. Buen aspecto.
B-3

MONTE 2-A., ESQUINA ZULUETA. Alquilo a familias y matrimonios, sin niños, departamentos de dos y tres habitaciones. Vista calle. Casa de orden. Buen aspecto.
B-3

b-4 HABITACIONES

HABITACIONES: $4.50, OQUENdo número 14, entre San Miguel y Neptuno, a hombres solos; Benjumeda esquina a Arbol Seco, altos Fonda, una habitación a hombres solos. Más informes: Maximino. Telf. I-3173.
B-4

ALQUILO, CARDENAS 42, ALTOS, sala, saleta, tres habitaciones, servicios completos. Para verla, de 3 a 5.
B-4

SE ALQUILA HABITACION, AL LAdo, hermoso baño, a caballero de moralidad. Se piden referencias. O-Reilly 32, segundo piso, por Villegas. No molesten en el primer piso.
B-4

SE ALQUILA UNA HABITACION, muy fresca y ventilada, con balcón a la calle y lavabo de agua corriente, para personas de moralidad. Colón número 23, primer piso.
B-4

EN CASA PARTICULAR, SE ALquila una habitación, amplia, vista a la calle; otra, en la azotea, a hombres de moralidad, luz y teléfono. Informan: Malecón 27, primer piso.
B-4

b9 CASAS DE HUESPEDES

GALIANO 111, ALTOS, ENTRE SAN José y Barcelona. Fresca y amplia habitación, con baño privado, agua fría y caliente, teléfono, comida insuperable. Precios económicos .Exigimos referencias.
B-5

ALQUILERES

b9 CASAS DE HUESPEDES

CASA DE HUESPEDES: GALIANO 70, altos de «La Opera». Se alquila un apartamento de dos habitaciones, con su baño privado. Vista a la calle. Comida inmejorable. Se exigen referencias.
B-5

CANADA

Villegas 3, esquina a Tejadillo, cerca del Palacio Presidencial. Habitaciones: elevador, agua fría y caliente. Comedor en los bajos.

M-4703
B-5

SE SOLICITAN

s1 CRIADAS Y CRIADOS

SE SOLICITA UN JOVEN PENINsular o europeo, para limpiar la casa y atender al jardín. Preséntense por la tarde. Bélgica 6, Alturas de Almendares.
S-1

SE SOLICITA BUENA CRIADA, CUbana, de color, que sepa servir mesa, planchar ropa fina, de moralidad, con buenas referencias y que duerma en la colocación. Sueldo: 15 pesos. Presentarse, de 11 a 3, en A. número 148, entre 15 y 17, Vedado.
S-1

SE SOLICITA UNA CRIADA PARA cuartos, que sepa coser, San Miguel 130-B., entre Lealtad y Escobar.
S-1

SE SOLICITA CRIADA DE MANO, que sepa cumplir bien. Malecón 6, altos.
S-1

SE SOLICITA UNA MUCHACHA, para los quehaceres de la casa, Animas 37, primer piso.
S-1

s-2 COCINEROS Y COCINERAS

SOLICITO MUCHACHA ESPAÑOLA, para cocinar y limpiar casa chica, de cuatro personas. Ha de dormir en la colocación. Sueldo: 20 pesos. Lugareño 46, .entre .Montoro y Pozos Dulces.
S-2

s3 MANEJADORAS

SE SOLICITA UNA MANEJADORA, inglesa, en San Miguel 130-B., entre Lealtad y Escobar.
S-3

SE SOLICITA UNA MANEJADORA, experta y con referencias de haber manejado, para niña de 2 años. Si no sabe su obligación, no moleste. Sueldo: 10 pesos y uniformes: Telf. I-3855.
S-3

s10 OFICINISTAS

NECESITAMOS: TAQUIGRAFA, CUbana, en Inglés y Español, competente: $80.00; joven cubano, de 18 a 20 años, taquígrafo en inglés y español: $40.00. «Beers», San Ignacio 16, esquina a Empedrado.
S-10

s11 Agentes y Vendedores

NECESITAMOS MUCHACHAS, PAra hacer propaganda a domicilio. Producto de consumo diario. Sueldo y comisión. 10 de Octubre 270, de 12 a 4.
S-11

s-12 Operarios y Aprendices

EBANISTAS: NECESITO UN MEDIO operario de ebanistería, con herramientas. También, aprendiz adelantado de barnizador. Calle B. número 65, entre 15 y 16, Lawton. Las guaguas y tranvías, al frente.
S-12

s13 SOCIOS

SOLICITO SOCIO, CON 7,500 PESOS. Negocio que deja libre 600 pesos, al mes. Se garantiza, con propiedad en La Habana. Informes: Sr. García, Hotel América, Oficina, Industria 160.
S-13

SE SOLICITAN

s13 SOCIOS

SOCIO CON CAPITAL, SOLICITO

para un negocio muy lucrativo y de absoluta garantía. Ha de disponer de $6,000 a $8,000. Puede verme, de 3 a 6, de la tarde, en la calle de Habana 15, altos. Preguntar por Franchi-Alfaro.
S-13

s14 SOLICITUDES VARIAS

SE SOLICITA UN ENFERMERO, DE las 8 de la mañana, a las 10 de la noche, para un señor enfermo de los nervios. Que traiga recomendaciones, San Miguel 117-B., bajos.
S-14

SE OFRECEN

s1 CRIADAS Y CRIADOS

SE DESEA COLOCAR UNA JOVEN española de criada de mano o cuartos, sabe trabajar y no le importa salir a una finca, siendo familia de respeto, teléfono U-4191.
O-1

DESEAN COLOCARSE DOS ESPAñolas para criada de mano, otra para manejadora, tiene referencias. Informan U-7094.
O-1

SE OFRECE UNA JOVEN ESPAÑOla para criada de mano y ayuda a la cocina, que lleva tiempo en el país. Teléfono U-5666.
O-1

UN JOVEN HABLA INGLES Y CAStellano activo para reparaciones de trajes de caballeros, sirve para ayudar en la limpieza. Llame a Julián, teléfono FO-9031.
O-1

SE DESEA COLOCAR UN JOVEN español, para criado de mano o para portero. Entiende algo de inglés. Tiene muy buenas recomendaciones de las casas que ha trabajado. Informan: Telf. I-1091.
O-1

SE DESEA COLOCAR UN CRIADO de mano, con referencias. Sabe trabajar bien. F-3490.
O-1

SE DESEA COLOCAR UNA MUCHAcha española, para comedor, para cuartos o para manejadora. Tiene referencias. Telf. FO-2724.
O-1

SE DESEA COLOCAR UNA JOVEN, para criada de mano. Tiene referencias. Informan: Telf. M-2211. Lamparilla y Monserrate, Bar.
O-1

SE DESEA COLOCAR UNA JOVEN española, de criada de mano o para cuartos. No le importa ayudar en la cocina. Telf. M-5113. Habitación número 308.
O-1

SE DESEA COLOCAR UNA BUENA lavandera, con referencias. Informes: Telf. FO-3492.
O-1

SE DESEA COLOCAR UNA JOVEN española, para comedor, cuartos o manejadora. No le importa ayudar a los demás quehaceres y dormir fuera o en la casa. M-4696.
O-1

ENGLISH WOMAN LIKE TO WORK for cubans famaly, speack english, too single man for all service, sleep out. Gertrudes. U-6934.
O-1

SE OFRECE INGLESA, DE COLOR, de mediana edad, para todos los quehaceres de matrimonio solo. Cocina americana y criolla. Habla español. Informan: A-7740.
O-1

s-2 COCINEROS Y COCINERAS

DESEA COLOCARSE UNA JOVEN española para cocinar y limpiar para corta familia, tiene recomendaciones, es seria, desea casa buena y de moralidad. Teléfono X-1096.
O-2

CON UNA CORTA Y BUENA FAMIlia desea colocarse una cocinera de color dentro o fuera de la Habana, si es fuera mejor, también ayuda al desayunoy sabe hacer algunos dulces, es cumplidora con su deber, presenta buenas referencias y es formal se coloca por 11 pesos. Informan Blanco No. 49.
O-2

SE OFRECE UNA COCINERA, ESpañola. Sabe cocinar a la criolla, americana y española. En la misma, otra, para manejadora o criada de mano. Tienen buenas referencias Telf. U-6607.
O-2

SE OFRECE UNA MUCHACHA ESpañola, para cocinar y limpiar, en casa de corta familia. Telf. F-6178.
O-2

SE DESEA COLOCAR UNA JOVEN española, para cocinar y limpiar, a corta familia. Tiene buenas referencias. Informan: Telf. M-5240.
O-2

SE DESEA COLOCAR UNA JOVEN, de color, para cocinar y limpiar. Informan: San Lázaro 150, entre Aguila y Blanco.
O-2

SE DESEA COLOCAR UNA COCINEra española, para matrimonio o corta familia. No duerme en la colocación. Telf. A-6930.
O-2

SE DESEA COLOCAR, EN CASA particular, cocinero y repostero, asiático. Tiene recomendaciones. Informan: San Rafael número 76, esquina a Lealtad. Llame: Telf. M-4104
O-2

SE DESEA COLOCAR UNA PARDIta, para cocinar. Entiende algo de repostería. Tiene buenas referencias y sale fuera de la ciudad. F-6066, Vedado.
O-2

s3 MANEJADORAS

UNA MUCHACHA INGLESA DESEA colocarse como manejadora o criada de mano, tiene buenas referencias. Teléfono FO-2125.
O-3

SE DESEA COLOCAR UNA ESPAñola, de mediana edad, de manejadora o criada, para corta familia. Tiene buenas referencias. Telf. M-8490.
O-3

s8 CHOFFERES

SE DESEA COLOCAR PARA CHAUFfeur en casa particular un joven de color, desea ganar de 13 a 15 pesos. Para informes en San Miguel 155. Tiene buenas referencias. Pregunten por Julián González, U-7582.
O-8

SE DESEA COLOCAR UN CHOFER, de color, con práctica de su trabajo y entiende de mecánica. Tiene recomendaciones de casas conocidas. Catalino. A-2267, de 7 a 10.
O-8

014.—OFERTAS VARIAS

SE DESEA COLOCAR MATRIMONIO español de mediana edad, ella de criada de cuartos o manejadora, sabe de cocina, y él de criado, portero o sereno particular. Tienen referencias. Teléfono F-2131.
O-14

COMPRAS

9 MUEBLES Y PRENDAS

A-8760: COMPRO

Objetos de Arte, oro y plata. Pago bien. Operación rápida. Absoluta reserva. También compro muebles modernos. A-8760.
C-9

15 OBJETOS VARIOS

COMPRO APARATO DE FISICA, PAra Colegio. F-2992.
C-15

VENTAS

1 CASAS

GANGA: CHALET DE DOS PLANtas, Quinta Avenida y Calle 18, Miramar: $18,000; casa, una planta, moderna, entre Calles de letra, Vedado: $65,000. Diego Pérez, San Miguel 9, por Consulado. M-3563.
V-1

SE VENDE PRECIOSA CASA, SITA en Patrocinio (ruta 15), 13 x 53 varas, portal, sala, hall, comedor, 2 habitaciones, cocina y servicio de criados, 40 frutales: $3,000 en efectivo. «Beers» Plazoleta de La Catedra 16. A-3070.
V-1

SE VENDE ESPACIOSO CHALET, Rita 50, Juanelo, Luyanó, una cuadra guaguas, todas horas, cinco centavos viaje. Compuesto, planta baja: jardín, portal, sala, comedor, cocina, cuarto baño completo y hermoso patio. Altos: cuatro amplias habitaciones, hall, muy fresco. Su terreno mide diez metros de frente, por treinta de fondo. Puede verse. Precio: 1,600 pesos. Informes, Reina 104, Sr. Mallada. M-3741, de 4 a 6.
V-1

VENDO CASA, SAN NICOLAS, UNA cuadra Iglesia. Mide 427 varas. Todo el terreno fabricado. Fíjese: a $9.50 vara, terreno y fabricación. Dueño: X-1524, Habana 87, por Lamparilla.
V-1

v-2 SOLARES

VENDO SOLAR. CALLE VISTA ALEgre (Víbora) 10 metros por 40. Informes: I-3722.
V-2

v-4 ESTABLECIMIENTOS

SE VENDE FONDA BIEN SITUAda con buena clientela. Se da barata y con facilidades. Informan Monte 462, Panadería, de 1 a 5 p.m.
V-4

VENDO ALMACEN DE VIVERES Y Tostadero de Café. Todo o separado, en la tercera parte de lo que vale. Vea al señor Diego Pérez, San Miguel 9, entrada por Consulado. Es una verdadera ganga, de oportunidad. Casa muy barata.
V-4

V-6 Automóviles y Accesorios

SE VENDE UN FIAT, MODELO 514, del año 32. El más chico hace 48 kilómetros por galón, cerrado, cuatro puertas, seis ventanas. Puede verse: Calzada, entre M. y N., Garage.
V-6

SE VENDE UN BABY MARMON, del año 30, modelo 68, cerrado, 4 puertas, 6 ventanas. También se cambia por uno abierto o una cuña. Puede verse: Calzada entre M. y N., Garage.
V-6

SE VENDEN DOS CUÑAS FORD, Ford, del 29 y Graham Paige, del 30, 5 gomas nuevas. Ganga.
V-6

COUPE FORD 1932, EN BUENAS condiciones: 425 pesos. M-3316.
V-6

8 DE ANIMALES

PAREJA FOX-TERRIER

Legítimos 10 meses, excelentes guardadores limpian casa de ratones y cucarachas, véndense baratos por no poderlo tener. Alberto Langwith. Obisp o66, A-3240.
V-8

v-11 Instrumentos de Música

SE VENDE EN $85.00 UN PIANO elegante, completamente nuevo, gran sonido, su banqueta, puede traer persona entendida, se garantiza. Milagros No. 122, entre Porvenir y Octava, Víbora.
V-11

PIANOS

Se venden pianos de uso, de varios fabricantes. Se dan baratos y con facilidades de pago. «El Brillante», Aguila 139.
V-11

v-12 RADIOS

MAGNIFICO, FAMOSO MAJESTIC, 9 bombillos, que se puede comprar con confianza, con artístico y elegante gabinete. Virtudes B., cerca Oquendo, frente Pollería. También, radio pequeño.
V-12

15 OBJETOS VARIOS

SE VENDE VENTILADOR, GRANde, de palas, General Electric; y otro, Emerson, de 12 pulgadas. Informan, en la Botica de Industria y Animas.
V-15

REPARACIONES

9 MUEBLES Y PRENDAS

J. DANZO (DE «LA CASA MIMbre»). Reparación de muebles de mimbre y rejilla. Esmaltes, dorados, pátina, cojines, asientos de ómnibus, sillas Café al Aiire Libre, San Rafael 80½. M-3402.
R-9

PROFESIONALES

p-1 DRES. EN MEDICINA

DR. FRANCISCO J. DE VELASCO
Corazón, Pulmones, Estómago, Intestinos.

DR. RUBEN DE VELASCO
Corazón, Pulmones, Enfermedades de los niños. Consultas, de 1 a 3, días laborables. Horas especiales, previo aviso. Salul 34. A-5418.
P-1

DR. A. VENERO

Vías urinarias, Impotencia, Sífilis. Curación rápida. Cuota semanal. Diatermia, Azoterapia, etc., etc. Consultas de 10 a 12 a.m. y de 4 a 6. m., San Miguel número 55, esquina a San Nicolás. Telf. A-9380
P-1

SUSCRIBASE Y ANUNCIESE EN EL «DIARIO DE LA MARINA»

OFICIAL

REPUBLICA DE CUBA
SECRETARIA DE OBRAS PUBLICAS
OFICIAL
ANUNCIO DE SUBASTA

PARA LA CONSTRUCCION DE UNA PRESA DE HORMIGON ARMADO EN EL RIO «CAÑAS» EN EL LUGAR CONOCIDO POR «CHARCO MONO» PARA EL ACUEDUCTO DE SANTIAGO DE CUBA, QUE SE ABRIRA EN 24 DE MAYO DE 1935.

SEGUNDA CONVOCATORIA

Hasta las 10 de la mañana del día 24 de Mayo de 1935, se recibirán en el local del Despacho del Sr. Gobernador de la Provincia de Oriente, proposiciones en pliegos cerrados y lacrados para la construcción de una Presa de hormigón en el río «Cañas» lugar conocido por «Charco Mono», para el Acueducto de Santiago de Cuba, cuando serán abiertas y leídas públicamente.

En el Negociado de Suministro de agua, Cloacas e Ingeniería Municipal, en la Secretaría de Obras Públicas, y en la Jefatura del Distrito de la Provincia de Oriente, se facilitarán cuantos informes, datos y antecedentes se soliciten en relación con dicha obra y los ejemplares impresos de los pliegos de condiciones y proposiciones para esta subasta.

Los sobres conteniendo las proposiciones serán dirigidos al Sr. Director General de Obras Públicas, Palacio Provincial, Santiago de Cuba, con la siguiente única inscripción: «Proposición para la Construcción de una Presa de Hormigón en el río «Cañas», para el Acueducto de Santiago de Cuba».

Santiago de Cuba, Mayo 14 de 1935.

P. A. del Director General,
PEDRO PABLO CARTAÑA,

Jefe Superior, Ingeniero Jefe de 1ra. Clase, afecto a la Dirección General.

RESOLUCION

POR CUANTO: El Decreto-Ley No. 885 de fecha Febrero 19 de 1935, autorizó la ejecución de las obras de Acueducto, Alcantarillado, Instituto y reparación de calles en la ciudad de Santiago de Cuba, quedando las mismas a cargo de la Secretaría de Obras Públicas, y autorizada al efecto para ejcutarlas por el sistema que estimase más conveniente al mejor servicio.

POR CUANTO: Esta Secretaría dispuso que las obras proyectadas para el mejoramiento del abasto de agua de la ciudad de Santiago de Cuba fuesen subastadas; acto que fué convocado por el Tribunal Especial que se designó para el día diez de Mayo de 1935, habiéndose suspendido por la falta de asistencia de uno de sus miembros.

POR CUANTO: Es procedente el celebrar la subasta suspendida y urgente el llevar a cabo las obras proyectadas antes de que termine la actual estación de lluvia, al efecto de aprovechar su embalse, objeto técnico y práctico de las obras.

POR TANTO: En uso de las facultades de que estoy investido como Secretario de Obras Públicas, en mérito de las razones expuestas,

RESUELVO:

PRIMERO: La subasta suspendida con fecha Mayo 10 de 1935 para la ejecución de las obras proyectadas para el mejoramiento del abasto de agua de la ciudad de Santiago de Cuba, se convocará nuevamente y se celebrará el día veinte y cuatro de Mayo de los corrientes, y a la hora que se designe por el Director General del Ramo.

SEGUNDO: Por la presente se ratifica el Tribunal designado para la celebración de la subasta; pero en el caso de no asistencia de alguno de sus miembros, se constituirá el Tribunal con cualquier número mayor de la mitad, presidiéndolo el mismbro de más alta jerarquía oficial que concurriere.

TERCERO: La subasta se celebrará en la Ciudad de Santiago de Cuba, y la convocatoria y el texto íntegro de esta Resolución, se publicar;n en la Prensa de la Ciudad de la Habana y en la de Santiago de Cuba, en los periódicos que acuerde el Director General del Ramo.

CUARTO: El Sub-Secretario del Ramo queda encargado de su cumplimiento con la urgencia que el caso requiere, notificando al Director General del Ramo de lo dispuesto. Cursándole la presente Resolución.

Dada en la Habana, a los trece días del mes de Mayo de mil novecientos treinta y cinco. (Fdo)—Enrique Ruiz Williams, Secretario de Obras Públicas.

Sanidad lucha contra el vicio de las drogas

Con el concurso de la Policía Nacional, son detenidos muchos individuos traficantes de drogas

La Secretaría de Sanidad continúa su campaña contra el contrabando de productos heroicos, contando con el concurso del teniente Padrón, de la Sección de Investigaciones de la Policía Nacional.

Desde el día primero hasta ayer, martes 14, los agentes del teniente Padrón llevaron a cabo los siguientes servicios relacionados con la referida lucha contra el vicio de la droga, deteniendo a Luis Alonso Cárdenas, porque fué sorprendido en la posada La Estrella, en Consulado y Neptuno con ocho cigarrillos de mariguana; a los asiáticos Julio Chi, de Rayo 15; Luis Yiu, de San José 40; Felipe Chao, de Manrique 77, porque fumaba opio en Sitios 111; a los asiáticos Aquilino Tan, de Campanario 214; Joaquín Lang, de Dragones 80, porque fumaba opio; a José Ramón Minedo, de Milagros 85, al que le ocuparon 8 cigarros de mariguana en San Francisco y Armas; al asiático Juan Chiu, de Dragones 70, al que sorprendieron expendiendo morfina en San Nicolás y Cuchillo, ocupándole ocho papelillos con dicha droga; a Vidal Torres y Torres, de Carlos III número 8, porque estaba en la Plaza del Vapor con ocho cigarros de mariguana; al asiático Julio Long, del Tejar de Mato, en Marianao, porque tenía un fumadero en su casa, y a Antonio Li, al que le ocuparon en Dragones y Campanario seis papelillos de clorhidrato de morfina.

PROFESIONALES

p-1 DRES. EN MEDICINA

DR. ALBERTO S. DE BUSTAMANTE

Especialista en partos y enfermedades de señoras. Consultas: Lunes y viernes, de 2 a 4, en la Clínica Bustamante Núñez. Telf. F-3890. Domicilio: 15 entre J. y K., Vedado. Telf. F-1862.
P-1

DR. MANUEL BETANCOURT

Vías Urinarias, Venéreo. Asistente 4 años de los Profesores Marion, Heitz, Boyer, de París. Consultas de 3 a 5. San Lázaro 173, primer piso, teléfono M-6347.
P-1

ENFERMEDADES DE SEÑORAS

DR. MILLA SOLSONA, Servicio de Enfermeras. Tratamiento de las enfermedades del aparato Genital de la Mujer, Insuficiencia. Disfunción Ovárica, Impotencia, Esterilidad Neurastenia Sexual, etc. Consultas de 2 a 4 Obispo y Habana. Sexto piso. Teléfono: M.7732.
P.1

DR. OCTAVIO RIVERO

Asma, Tuberculosis y enfermedades pulmonares. Exasistente del Servicio del Profesor Saye, (Barcelona). Jefe Clínico del Dispensario Antituberculoso Mounicipal. Consultas diarias, Campanario 43. Consultas de 5 a 7. Telf. A-5848.
P-1

GABINETE UROLOGICO ALEMAN VIAS URINARIAS

Consultas gratis, de 7 a. m. a 7 . m y 8 a 9, Jesús del Monte 135, bajos frente Quinta de Dependientes. Tratamientos modernos para curar la Gonorrea en pocos días. Garantía absoluta. Cura radical: Impotencia, Piel y Sífilis.

INSTITUTO «HIGIA»

Consultas gratis, de 8 a. m. a 8 p. m., Zanja 2, altos, entre Galiano y Rayo. M-6605. **Enfermedades Venéreas.** Tratamientos modernos. Garantizados. Curación de la Gonorrea, en pocos días. Precios módicos y facilidades.
P-1

CONSULTESE POR CORREO GRAtis, no se desespere aunque se crea incurable, escriba claro los síntomas de su enfermedad. Estómago, Pulmones, Sangre, enfermedades nerviosas, impotencia. Doctor Fernández, O. Reilly 30.
P-1

DR. ANTONIO PITA

MEDICINA GENERAL Y ENFERMEDADES NERVIOSAS Y ENDOCRINAS

Contando con el mejor Instituto de Fisioterapia de Cuba. Tratamiento efectivo de la neurastenia, impotencia, Enfermedades crónicas y glandulares. Nuevo método de estimulación del simpático. Consultas de 2 a 4 p. m. $2.00. No visita ni da consultas por Correo. Consulta a hora especial $10.00. **San Lázaro 45, entre Prado e Industria.**

DR RAFAEL CORRONS

Enfermedades nerviosas y mentales. Clínica «Baralt», Aguilera 16, Reparto Batista, frente al Club Ferroviario, martes, jueves y sábados. De 3 a 5 p. m. Telf. X-1449.

p-3 DENTISTAS

Dr. Armando Crucet

CIRUJANO DENTAL Y ORAL De la Facultad de Pensylvania, del Garetson Hospital of Oral Surgery y ex Profesor de la Moffitt Dental Porcelain School de Philadelphia. TRATAMIENTO DE LA PIORREA ALVEOLAR y de las sinucitis crónicas del maxilar. Obturaciones y dentaduras de porcelana. Anestesia por el gas Paseo número 17, entre Calzada y Línea. Vedado. Teléfono F-5153
P-1

DRA. AMPARO SOBRAL DE LEDON

HABANA 89, ALTOS, ENTRE LAMPARILLA Y AMARGURA

Gabinete electro dental, para señoras, caballeros y niños. Turnos diarios, desde las 8 a. m., hasta las 9 p. m. Trabajos garantizados, pagaderos en plazos cómodos, semanalmente.
P-3

DR. J. HERNANDEZ CALZADILLA, Dentista. Hago toda clase de trabajos dentales. Arreglo puentes y planchas rotas. Consultas, hasta las 10 p. m., Reina 76. Telf. A-7537.

DR. JOSE M. GATELL

CIRUGIA DENTAL

Precios: una extracción, sin dolor: $1.00. Limpieza: $1.00. Empastes: desde $1.00. Corona, oro 22 kilates: $4.00. Dentaduras: $10.00. Demás trabajos, a precios económicos. Facilidades de pagos. Consultas: de 8 a 8, Habana 98, entre Obispo y Obrapía.

p-6 VETERINARIOS

RABIA. LE VACUNO SU PERRO EN su casa, estrego chapa y Certificado legalizado por Sanidad. Todo $2.00 Doctor Alfredo del Campo, Teléfono U-4041.
P-1

DR. JAIFARO. CONSULTORIO-GAbinete. Gervasio No. 5. Teléfono U-2190. Servicio todo el día. Vacuna contra la rabia, aplicación. Certificado, chapa, legalización y servicio a domiciilio, $2.00.
Vet.

PROFESIONALES

p-7 ABOGADOS Y NOTARIOS

Dr. Angel Fernández
DIVORCIOS

Muy rápidos, de 5 a 30 días. Plazos cómodos en toda la República, a cubanos y extranjeros. Matrimonio notarial, en su domicilio. Obrapía 17, de 2 a 7 p. m. Telf. A-3060.
P-7

CANCELO ANTECEDENTES PENAles por módico precio. Procurador Onofre Vidal Lazaga. Calle 21 No. 449, Vedado.
P-6

¿ES USTED SOLTERO? ¿QUIERE casarse? Se ruega a todas las personas de ambos sexos que deseen casarse, escriban a la Agencia Edison, Apartado 2355 y envíen 10 centavos en sellos de Correo, para los gastos de contestación.
P-6

DR. IGNACIO MORALES

ABOGADO

Cuba 76, esquina a Obrapía. A-2858, Habana. Paseo número 17, F-5153, Vedado. Asuntos Civiles, Divorcios, Administración de Bienes, Marcas y Patentes.

Dr. ISIDORO CORZO

....ABOGADO .. ..
Especialidad: DIVORCIOS. CALLE 9 número 25. entre H e I. Telf. F.5086. Vedado

RAFAEL LOPEZ SOSA
PROCURADOR

Habana número 116 Teléfono: A-8017. Asuntos Judiciales, Jubilaciones y Pensiones de todas clases. Divorcios, a plazos cómodos. Aunque no tenga dinero. véame.

ALQUILERES

a-1 HABANA

SE ALQUILA: MAZON 37, ENTRE Valle y Zapata, casa de sala, tres habitaciones, baño, comedor, servicio criados. Llaves, en la misma. Informes: U-5858.

SE ALQUILA: VAPOR 2-A., ENTRE Marina y Hornos, casas de 2 habitaciones, baño, cocina, con luz, a 12 pesos. Llaves, en la misma. Informes: U-5858.

SE ALQUILA: HOSPITAL 18, ENtre San Lázaro y Jovellar, casas de sala, tres habitaciones, baño, comedor y cocina. U-5858.

SE ALQUILAN: VAPOR 43, ENTRE Hospital y Espada, casas de 2 habitaciones, baño y cocina, con luz, a $9.00 y $10.00. Informes: U-5858.
A-1

SE ALQUILAN LOS ALTOS DE JOvellar 35 entre M y N con terraza, sala, recibidor, 3 cuartos, galería de persianas, baño completo, comedor al fondo, cuarto y baño de criados. La lave en los bajos. Informan: Consulado 90, altos, teléfono M-3657.
A-1

SE ALQUILA PRADO 20. PISO BAjo. Informes en el segundo piso alto.
A-1

ZANJA 144-A., LINDO PISO ALTO, sala, comedor, dos habitaciones, cocina, servicios. Bien pintado. Llaves, encargada.
A-1

$20 SE ALQUILAN LOS ALTOS DE la casa Cádiz 28, sala, saleta, 2 cuartos, baño completo, los tranvías por la esquina. Informan: Teléfonos M-6623 y A-2940.
A-1

SE ALQUILAN LOS BAJOS DE LA casa Crespo esquina a Refugio, tiene sala, saleta y cuatro cuartos. La llave en la misma, para informar teléfono F-1746.
A-1

SE ALQUILAN LOS ESPLENDIDOS altos y bajos de Misión 41, frescos y ventilados, entre Factoria y Suárez.
A-1

LUZ 22 BAJOS, SE ALQUILA MEdia cuadra Secretaría Justicia y Obras Públicas pasa tranvía por la puerta y esquina, sala, comedor, tres habitaciones demás servicios. Llaves en los altos. Informan I-3056.
A-1

CALLE OQUENDO No. 93, BAJOS, entre Desagüe y Peñalver, se alquila casa sala, 3 cuartos, comedor, cocina, baño, $20. F-1183
A-1

SE ALQUILA LA PLANTA BAJA de la casa Jesús María 117, muy próxima al Gobierno Provincial y Estación Terminal. Precio de situación. Cuatro cuartos. Informan en la misma.
A-1

SE ALQUILA, EN 40 PESOS, LA

moderna casa de Aguacate número 29-A., casi esquina a Progreso. La llave en la Bodega de la esquina. Informes: Telf. M-2837.
A-1

SE ALQUILAN LOS FRESCOS Y modernos altos, de Aramburu número 17, casi esquina a San Lázaro. Pueden verse, a todas horas: 27 pesos. Informan: Línea 54. F-2760.
A-1

ALQUILO, CARDENAS 65, ALTOS, sala, recibidor, 3 cuartos, baño intercalado, comedor, cocina, cuarto y servicio criados, un cuarto en azotea: $33.00. Dos meses en fondo. Aguilera: A-6174 y U-6509.
A-1

ALQUILO, LOS MODERNOS Y FREScos bajos, San Lázaro 364, sala, saleta, 4 cuartos, 2 baños completos intercalados, comedor, cocina, cuarto criados y servicio, gran patio y garage, en 60 pesos. Informes: Blanco Bosch, Muralla 16.
A-1

SE ALQUILAN LOS ALTOS, DE SAN Nicolás 160, sala, comedor, dos habitaciones, magnífico baño. Alquiler: 25 pesos. Dos meses en fondo. Informes: Telf. F-9220.
A-1

ALQUILO GLORIA 95, ALTOS, ESquina a Florida. Sala, comedor, 2 cuartos, cocina, baño, $15.00. Dos meses en fondo. Aguilera A-6174 y U-6509.
A-1

CUBA 98, ESQUINA A MURALLA. Se alquila apartamento, compuesto de sala, recibidor, 3 cuartos, cuarto y servicio de criados, comedor al fondo, baño intercalado y bonito patio. Informes: Fernández y Compañía. Telf. A-3192. Precio: 35 pesos.
A-1

SE ALQUILA UNA HABITACION, para hombre solo o guardar muebles, con o sin luz. Muy barata. F-6384. Línea 209, entre G. y H., Ve- F-6584. Línea 209, entre G. y H., Ve-
A-1

ALQUILO CASAS INTERIORES Y exteriores, $8.00, $10.00 y $20.00. Aramburo No 2, «Pasaje Cartaya».
A-1

ALQUILO, EN CRUZ DEL PADRE y Velázquez, a una cuadra de la Esquina de Tejas, hermosas casas, grandes y baratas. Telf. U-3936.
A-1

TROCADERO 67, SE ALQUILAN LOS altos con sala, comedor, baño y tres cuartos, en $25.00. J. Balcells y Ca. San Ignacio 33.
A-1

MODERNOS BAJOS, RAYO No. 66 cerca Reina, sala, comedor, 3 amplias habitaciones, cocina, baño completo. Bajos Monte 68, propios para comercio o almacén tabaco. Informes en las mismas.

PROXIMO A REINA, SE ALQUILA primer piso, San Nicolás 160, propio para matrimonio, sala, saleta, dos habitaciones, magnífico baño: 25 pesos. Dos meses en fondo. Informan, bajos.
A-1

SE ALQUILA, PARA INDUSTRIA O negocio comercial, la casa Jesús Peregrino número 45, con altos al frente. Llave, en el 36. Informes: Salud 21. M-4712
A-1

ALQUILERES

a-1 HABANA

LEALTAD 42, BAJOS, ENTRE VIRtudes y Animas, $40, sala, antesala, comedor, 4 cuartos. Llave en la misma, informan: F-2313.
A-1

VILLEGAS 23 Y 25 ENTRE EMPEdrado y Progreso. Espléndido local, propio para almacén, industria o depósito. Informes F-5869.

SAN LAZARO 15, ALTOS, CASA MOderna. Sala, saleta, comedor, 5 habitaciones, magnífico baño intercalado Servicio criados. Informes: telf. F-5869
A-1

SE ALQUILA EL SEGUNDO PISO y los bajos de Consulado 24, media cuadra Prado, brisa, 4 y 3 habitaciones, sala, saleta, comedor, cocina, baño, despensa, servicio criados. Llave en los altos
A-1

AVENIDA MENOCAL Y FINLAY, alquilo casita azotea tercer piso, dos habitaciones, comedor, cocina, calentador gas, servicio completo moderno, $14.00. Teléfonos: U-6977 y M-2222.
A-1

ALQUILO

En San Rafael 297, el lugar más alto de La Habana. Apartamentos de dos, tres, cuatro y cinco cuartos. Precios de situación. La llave, enfrente.
A-1

SE ALQUILA MUY BARATO UN gran salón de 7 metros de frente por 25 de fondo, calle de Revillagigedo 79, bajos, entre Misión y Esperanza. Informan: San Rafael 126, altos, entre Belascoaín y Gervasio. Teléfono U-5311.
A-1

a-2 VEDADO

SE ALQUILAN LOS ALTOS, DE LA calle Once número 49, entre 10 y 12, Vedado. Compuestos de sala, comedor, 4 cuartos, cuarto de baño completo intercalado, cocina, cuarto de criados, con servicio completo y garage .La llave en los bajos. Informes: Telfs. A-7196 y FO-2246.
A-2

SE ALQUILA PISO, EN QUINTA número 96, Vedado, muy cómodo, 30 pesos. Llave, piso derecha. Informes: Aguiar número 38. Telf. A-2750.
A-2

SE ALQUILA CASITA CON JARDIN, portal, sala, dos habitaciones, comedor, cocina, baño, patio, D 194 esquina a 27, casa madera.
A-2

SE ALQUILA EL PISO BAJO DE la casa calle 21 número 244 entre E y F, Vedado. Informan al fondo en el Edificio Arcos el Conserje Heliodoro.
A-2

BAÑOS 6. SE ALQUILAN ESPACIOsos altos, terraza, sala, recibidor, 4 habitaciones, baño intercalado, comedor, cocina, despensa, servicio y 2 cuartos para criados. Banco Asturiano, teléfono A-7674.
A-2

SE ALQUILA MAGNIFICA RESIdencia, seis cuartos, 4 baños, 21 y N. Vedado. F-4086.
A-2

ALQUILO MODERNOS ALTOS, 23 esquina 4, Vedado, recibidor, comedor, sala, cuatro habitaciones, baño, cuarto y servicio criados; otra, igual comodidades, en Hospital y Jovellar, altos. Telf. F-6186.
A-2

CALLE 18, NUMERO 10, ENTRE 13 y 15. Alquilo casa sola planta, entre jardines, sumamente fresca, 2 baños completos, 4 habitaciones amplias, sala, comedor, hall, cuarto criada y servicio, amplia cocina, pantry, despensa, garage: 75 pesos. Informes en la misma, 9 a 12 y 2 a 5.
A-2

PARADERO VIBORA. 10 OCTUBRE 618, se alquila un hermoso alto con 4 habitaciones y servicios modernos. Informan en los bajos, pregunten por Corina.
A-2

VEDADO: BAÑOS Y 17, EDIFICIO Menéndez». Alquilo, un apartamento moderno, altos, muy fresco, con sala, dos cuartos, baño, cocina y elevador.
A-2

F. ESQ. A 21

Altos, nuevos, decorados, 3 habitaciones, baños espléndidos. Muy frescos. Precio muy módico. Informes: Telfs. A-1051 y F-4407 y en la Bodega de la esquina.
A-2

23 ENTRE 14 Y 16 (ALTOS), FRENte Partagás, fresquísimos. Se alquilan: 4 dormitorios, baño intercalado, etc. Recientemente construidos. Informan, bajos.
A-2

12 ENTRE 17 Y 19, JARDIN, PORtal, sala, 4 cuartos, cuarto baño intercalado y salón de comer $40. Informes al lado, bodega.
A-2

SE ALQUILA EL SEGUNDO PISO, de Concepción de La Valla número 28, esquina a Lealtad, a una cuadra de Belascoaín, de sala, recibidor, comedor, 3 grandes cuartos, baño intercalado, cocina gas y carbón. Muy ventilada. Informan en la misma, de 8 a 11 y de 2 a 6. Telf. I-6183.
A-1

F. ESQUINA A 21, ALTOS NUEVOS, decorados, 3 habitaciones, baños espléndidos. Muy frescos. Precio muy módico. Informes: Telfs. A-1051 y F-4407 y en Bodega de la esquina.
A-2

SE ALQUILA, 21 Y 4, ALTOS, CON sala, recibidor, tres habitaciones, cuarto y servicio de criados. Informes: F-6095.
A-2

a-4 MARIANAO Y SUS REPTOS.

SE ALQUILA UNA HABITACION con servicio independiente con o sin muebles, se admiten abonados al comedor. Confort, economía, San Miguel Infanta, letra F por San Miguel.
A-4

ALQUILO O VENDO HERMOSA Y fresca residencia, dos plantas, en la parte más selecta Ampliación Almendares, Calle 12, entre Avenidas 10 y 11. Llave al lado.
A-4

E ENTRE 12 Y 14, AMPLIACION Almendares, hermosa casa, dos plantas, seis habitaciones, dos baños, servicios criados, garage, jardín y patio frutales. La llave al lado; informes: A-1102, Apartamento 54.
A-4

ALQUILO DOS CHALETS MODERnos, portal, sala, saleta, 2 y 4 cuartos, baño completo, cocina, patio, agua abundante, en 12 y 18 pesos. Calle Almendares 50 y 56, Reparto Nogueira, Marianao, Tren Zanja, esquina. Informes: Blanco Bosch, Muralla 16.
A-4

SE ALQUILA PRECIOSO CHALET una planta, tres cuartos con todas las comodidades. Avenida 10 entre 11 y 12, Ampliación Almendares. Precio: cincuenta pesos. Informa Dr. Pardo, Aguiar 71, A-2194.
A-4

SE ALQUILA ALTURAS DE ALmendares, Residencia lujosa dos plantas, sin estrenar. Avenida de Alturas entre Avenida Central y Avenida de la Paz. Informan: Calzada de Columbia 24 o B y 21. Vedado.
A-4

a-5 J. del Monte y la Víbora

ALQUILO, SANTA CATALINA 79, entre San Anastasio y San Lázaro, sala, saleta, tres cuartos, baño intercalado, comedor, patio, traspatio con frutales. Informes: Teléfono F-5105. Llaves, allí.
A-5

SE ALQUILA CASA MODERNA LUZ 47, Víbora, portal, sala, 3 cuartos, baño intercalado, agua abundante. Informan Plaza del Vapor 62, señor Allende.
A-5

ALQUILO EN LA VIBORA VISTA Alegre No. 33, casa 3 cuartos, sala, servicio completo y patio. Lla llave en la misma de 1 a 5. Informan teléfono U-6673.
A-5

ALQUILERES

a-5 J. del Monte y la Víbora

PATROCINIO 6, ENTRE PARRAGA y F. Poey. Espléndida casa una cuadra paradero. Jardín, portal, sala, hall recibidor, seis cuartos, 4 baños completos, comedor, 2 cuartos criados, patio, traspatio, entrada garage. Informes allí mismo. Teléfono X-1654.
A-5

VIBORA. ALQUILO $11. CASA PEqueña mampostería, moderna, bien situada, punto alto, agua abundante. Otra $16, San Bernardino y Serrano, sala, comedor, dos cuartos, cocina, servicios, patio. I-3425.
A-5

SE ALQUILA: ARMAS NUMERO 123, entre San Francisco y Milagros, casa compuesta de sala, comedor, 2 habitaciones, baño intercalado, cocina, etc. Informes: Ramón G. Fernández. Telf. U-1157.
A-5

HERMOSA Y VENTILADA CASA, se alquila en lo mejor de la Víbora, calle O-Farrill No. 75 esquina a Juan Bruno Zayas, consta de sala, comedor, cuatro habitaciones y demás servicios. Informes en la misma.
A-5

VIBORA, $20 ALQUILO CASA LAWton 58 entre Santa Catalina y San Mariano. Sala, recibidor, 4 habitaciones, comedor y servicios. Llave en la bodega informes: San Francisco: San Francisco 55 entre San Anastasio y Lawton.
A-5

SANTA ANA ESQUINA A FABRIca se alquila una casa moderna, planta alta, fresca como un sanatorio, dos habitaciones, sala, comedor, hermosa cocina, baño completo, vía de comunicación para todas partes a la puerta. Informan en la misma.
A-5

SE ALQUILA LA HERMOSA CASA Patrocinio No. 2, Víbora compuesta sala, saleta, galería, seis cuartos, comedor, dos baños, cuarto servicios criados y garage. La llave en la misma. Informan: F-3242.
A-5

SAN ANASTASIO N. 24, ENTRE MIlagros y Santa Catalina, portal, sala, comedor, cuatro cuartos, cocina y baño. Informes: F-5872 y F-6072.
A-5

SANTOS SUAREZ y MENDOZA

SE ALQUILAN LOS BAJOS DE SAN Leonardo 76, esquina a Serrano, compuestos de portal, sala, comedor, tres grandes habitaciones con baño intercalado, cocina y cuarto de criados con servicio. Informa: Sr. Luis M. Santeiro, teléfono I-5285.
A-6

VEA LOS FRESCOS Y COMODOS bajos de Cortina 42, entre Santa Catalina y Milagros, a media cuadra de la línea de Santos Suárez, $25.00.
A-6

F. ESQ. A 21

Altos, nuevos, decorados, 3 habitaciones, baños espléndidos. Muy frescos. Precio muy módico. Informes: Telfs. A-1051 y F-4407, y en la Bodega de la esquina.
A-6

a-10 Los Pinos y Naranjito

PROXIMA A DESOCUPARSE CASA moderna toda a la brisa. Jardín, portal, sala, 2 cuartos, $12.00. Betancourt y Apóstol, casa letra C. Los Pinos. Informa al lado el Sr. Puente, F-2225.
A-10

a-13 ALQUILERES VARIOS

ALQUILO POR AÑOS O TEMPORAda ¾ caballería. Buena casa avenida gran arboleda. Informes F-4670
A-13

CASA-CHALET, VARADERO, PLAya Norte, junto al Club Náutico, 8 habitaciones, cuatro baños intercalados y tres cuartos de criados, con baño, grandes portales, dos garages. Informan: FO-2478.
A-13

ALQUILO OMNIBUS, PARA LAS distintas Playas de La Habana, a familias. Absoluta moral. Instituto «América Arias». Telfs. I-4712 y F-2914.
A-13

ESPACIOSA MODERNA CASA QUINta a una cuadra de Sans Souci, en la carretera de Jaimanitas. Tres lujosos baños, garage tres máquinas. Ochenta pesos mensuales contrato un año. Informan: La Metropolitana departamento 240. Teléfono A-5552.
A-13

b-1 NAVES Y LOCALES

SE ALQUILA LA CASA ESQUINA San Miguel y Lealtad, propia para establecimiento y familia. Ultimo precio: 60 pesos.
B-1

ALQUILO GRAN SALON 300 MEtros, dos servicios, para oficinas, comercio, industria. Cuba 108 entre Muralla y Sol Informes en el mismo.
B-1

LA NAVE MAS LUJOSA

De La Habana, ocupada, hoy, por el ron «Havana Club». Se alquila para el día primero, 500 metros, local de oficina, cámaras de desinfección, servicios de lujo. Damas 11, entre Luz y Acosta, media cuadra tranvías. Alquiler bajo. Miguel F. Márquez, Empedrado 16. A-8450.
B-1

SE ALQUILA UN PEQUEÑO LOCAL, propio para pequeña industria y comercio. Compostela número 42, casi esquina a Obispo. Informan en la Sastrería.
B-1

NEPTUNO 76 PROXIMO GALIANO, alquilo barato hermoso local. Cuatrocientos metros, entrepiso, amplias vidrieras, habitaciones dependencia. Gasto mínimo de instalación. Informan Empedrado 49, A-2021.
B-1

DAMAS 72, SE ALQUILA PRECIOSA nave de 200-80 metros, sin columnas al centro, sirve para cualquier clase de industria.
B-1

ALQUILO NAVE 556 METROS CEmentada. Cielo raso, azotea, baratísima. Desagüe 77 casi esquina a Franco. Llave Desagüe 55, casi esquina a Oquendo. Dueño: U-1677.
B-1

ALQUILO LOCAL PROPIO PARA fonda o billares, con cocina moderna. Instalada nevera, calentador, carbonera, estuvo alquilada al Municipio para cocinar para los pobres. Ayesterán y Desagüe. Llaves bodega, más informes Salud 197, López.
B-1

LOCALES PARA NEGOCIOS CON CONTRATO POR AÑOS

BUSCA?

TENEMOS EL QUE UD NECESITA

M. 3166

O VAYA A GENIOS Y MORRO

SE ALQUILA UNA ESQUINA, CON todos los enseres de bodega. Solamente necesita .mercancía. Mucho barrio. Alquiler barato con una accesoria para familia en San Julio y Oeste de Línea, Santos Suárez. Informa su dueño: Chacón y Aguilar. Teléfono M-4846.
B-1

M.E.C.D. 2016

ALQUILERES

b-1 NAVES Y LOCALES

ESQUINA MODERNA, EN REPARTO de barrio de esta ciudad, para bodega, con armatostes, mostrador, enseres y departamentos para familia. Barata. Informan Salud 24, A-5418. B-1

PARA OFICINAS

Alquilo Obrapía 23 altos, tiene un salón al frente de 150 metros planos, llave en los bajos. Informes: teléfonos M-2603 y F-1211. B-1

PARA OFICINAS

En el acreditado edificio O-Reilly No. 11, hay algunas habitaciones desocupadas. Aunque no haya pensado en mudarse, véalas. Puede que se embulle y las alquile. Visítenos. No le pesará. B-1

ALQUILO AMPLIO LOCAL MUY claro, propio para comercio u oficinas, en Neptuno 251, entre Aramburo y Hospital. Alquiler rezonable. Informes Belascoaín 14. U-5158. U-5402. B-1

NAVES PARA INDUSTRIAS

Se alquilan de varios tamaños, algunas con chucho de Ferrocarril, situadas entre Carlos III, Infanta y Belascoaín. Informa La Vinatera, Arbol Seco y Peñalver. B-1

DRAGONES 23. NAVE CAPACIDAD 330 metros, nuevos, alquilo para almacén o desarrollar buen negocio con apertura Mercado Tacón, dista poco más de una cuadra. Informan en los altos. Teléfono I-5639. B-1

Para un buen establecimiento

Se alquilan baratos, los bajos de

O'REILLY 5

Frente a La Metropolitana. Informan: Telf. M-7911. Llaves, en el tercer piso.

ALMACEN 2 PLANTAS, 180 ME- tros cuadrados cada planta, piso y paredes concreto, entrada camiones. Montoro 24 esquina a Bruzón frente Quinta Molinos, Carlos III, $50.00 teléfonos M-3193 y M-2222. B-1

SE ALQUILA, A MEDIA CUADRA Infanta, nave de 800 metros, con cinco habitaciones, altas, Desagüe y Plasencia, propia para almacenes o industria. Precios de situación. Informes: U-1177. B-1

b-2 APARTAMENTOS

AGUILA 157, ENTRE BARCELONA y Zanja, Apartamentos, primer piso, segundo y tercero, con cuatro piezas, baño completo, ocho departamentos de dos piezas, con cocina y servicio independiente. Todo moderno y muy fresco. Informes en los bajos. B-2

EDIFICIO ARECES, PRADO 36, SE alquila un hermoso alto con 3 habitaciones, 2 baños, sala, comedor, y saleta con todo servicio a precio razonable. B-2

EDIFICIO ARCOS. SE ALQUILA UN apartamento. F., entre 19 y 21, Vedado. Informes: el Encargado. B-2

SE ALQUILAN APARTAMENTOS modernos En San Miguel 96 A una cuadra de Galiano. Informan en la Tintorería B-2

SE ALQUILAN APARTAMENTOS y habitaciones, calle Balear 15 una cuadra antes de llegar Quinta Balear, Luyanó. .Precios .baratos. Informes en la misma. Teléfono A-7635. B-2

EDIFICIO

LOPEZ SERRANO

VEDADO

Calle 13, esq. a L. Teléfono: F-2832. Apartamentos d 2 cuartos dormitorios, sala, comedor, cocina y baño, incluyendo en la renta: luz, gas, teléfono, refrigerador y storage. B-2

EDIFICIO «AGUIAR». INDUSTRIA 72½. Amplios apartamentos, 2 habitaciones y baño completo, luz, teléfono, agua caliente y ascensor día y noche. Sólo a personas de moralidad. B-2

SE ALQUILA UN HERMOSO DEPAR- tamento, de esquina, sombra, con balcón corrido, lavabo y toda asistencia, en casa particular. Neptuno 73, altos de «La Filosofía». M-7582. B-2

K ESQUINA 21, VEDADO. APARTA- mento fresquísimo, muy cómodo, con preciosa vista. Sala, comedor, 1 cuarto, baño completo, etc. También apartamento pequeño solo en azotea. Avelino. B-2

CUBA 98, ESQUINA A MURALLA. Se alquila apartamento, compuesto de sala, recibidor, 3 cuartos, cuarto y servicio de criados, comedor al fondo y bonito patio. Informes: Fernández y Compañía. A-3192. Precio: 35 pesos. B-2

APARTAMENTOS MODERNOS, CON todo confort. Edificio de ocho pisos y sótano con garage. Muy frescos. Len-s Court. 6 esquina a 11, Vedado. B-2

b-3 DEPARTAMENTOS

SE ALQUILA UN DEPARTAMEN- to alto en la casa calle Cuba No. 6, frente al nuevo Malecón. Puede verse a todas horas. Informan Reina 104, M-3741. Sr. Mallada

EDIFICIO PRIETO. MURALLA 98, casi esquina a Bernaza, el mejor situado para oficinas, se alquilan departamentos ventilados para profesionales y comisionistas. B-3

HABANA 85, ESQUINA A LAMPA- rilla, para matrimonio o familia sin niños, departamentos, lavabo agua y vista a la calle. También: Accesoria de sala, cuarto y servicio. Casa de toda moralidad. Buen aspecto. B-3

ALQUILERES

b-3 DEPARTAMENTOS

DEPARTAMENTOS PARA FAMILIAS

En el Vedado, Edificio «Alaska», 23 esquina a M. Se acaban de desocupar dos departamentos. Apresúrese, si le interesan. Se alquilan en seguida. Infórmese y no alquilará en otra parte. B-3

¿QUIERE VIVIR FRESCO? VAYA A Consulado 55 y hallará Departamentos y habitaciones, con agua corriente, que son un baño y unos baños que son un encanto. B-3

HABANA 55, ESQUINA EMPEDRA- do. Alquilo a matrimonio y familias, sin niños, departamentos de dos habitaciones, lavabo agua, vista a la calle. También, habitaciones. Casa de orden. Buen aspecto. B-3

b-4 HABITACIONES

VEDADO: O. NUMERO 10, FREN- te al Maine, en magnífica residencia. Se alquila hermosa habitación, lujoso baño privado. Asistencia, si desean. Hay otra, pequeña. Referencias mutuas. B-4

EN EL VEDADO, PARA MATRI- Monio solo, cedo una o dos habitaciones en chalet muy fresco a matrimonio o señoras. Se cambian referencias. Baños 245, esquina 25, teléfono F-5842. B-4

REINA No. 6, SEGUNDO PISO, HA- bitación con o sin muebles, lavabo agua corriente, matrimonio, $30 y $33 persona sola, $16, casa, comida y desayuno, teléfono, no molesten en el primer piso. B-4

GRANDES, VENTILADAS, FRESCAS habitaciones, alquílanse toda asistencia. Baños fríos y calientes, buena comida, comodidad, economía. Línea 28, casi esquina J. Vedado. Teléfonos: F-6328 y F-6589. B-4

SE ALQUILA UNA HABITACION A hombres solos, de moralidad, en casa de familia. Unico inquilino. Cuba 21-A., segundo piso, entre O-Reilly y Empedrado. B-4

EN ELEGANTE RESIDENCIA PAR- ticular, se alquila habitación amueblada, baño, comidas: 25 pesos mensuales, a persona sola, con referencias. Unico inquilino. Entrada independiente. Informan: U-5373. B-4

CASA DE MORALIDAD, BUEN AS- pecto. Habitaciones amplias, balcón a la calle e interiores, con y sin muebles, luz, teléfono, recibidor, cocina amplia. Pueden cocinar familias, Obrapía 51, altos, entre Habana y Compostela. B-4

SE ALQUILA HABITACION, A SE- ñora sola u hombre solo, casa decente. Hay teléfono y limpieza. Precio: $7.00. Lealtad 145-B., bajos, entre Salud y Reina. B-4

HABITACIONES AMPLIAS Y VEN- tiladas. Se alquilan en San Pedro 6, antiguo Hotel «La Perla», frente a La Aduana. B-4

UNA SALA, A PROPOSITO PARA profesional, se cede en casa particular. También una fresca habitación, altos de la «Gafita de Oro», O-Reilly núm. 116. B-4

ALQUILO HABITACIONES PARA guardar muebles en casa particular, en la misma compro juego comedor renacimiento español, 23 No 22, entre H e I, Vedado. Telf. F-2568. B-4

SE ALQUILAN HABITACIONES A 8 pesos, interiores, sin muebles, San Rafael 14, primer piso, para oficinas. Habana B-4

SE ALQUILA UNA BUENA HABI- tación para dos personas de moralidad. Fresca y ventilada. Suárez 26, altos. B-4

AGUACATE 30, 2o. PISO, UNA HA- bitación anexa baño con todo confort, casa particular. Teléfono M-9450. B-4

SE ALQUILA, FRESCO Y HERMO- so departamento, con balcones, lavabo, con toda asistencia y comodidad, Neptuno 73, altos de «La Filosofía». En iguales condiciones, un cuarto para dos compañeros o persona sola. Telf. M-7582. B-4

ELEGANTE RESIDENCIA FAMI- liar de Consulado 56 y 60, altos y casa de familias, de Consulado 92-A., altos, para personas decentes y estables. Habitaciones y apartamentos con balcón, teléfono, garage y comidas, etc. B-4

A HOMBRE SOLO, SE ALQUILA una habitación amueblada, con lavabo y próxima al baño, Cuba 44, apartamento 5. B-4

VEDADO: O. NUMERO 10, FRENTE al Maine. En magnífica residencia, se alquila hermosa habitación, lujoso baño privado, con o sin asistencia, otra, pequeña. Hay garage. Referencias mutuas. B-4

SE ALQUILA UNA O DOS HABITA- ciones para hombres solos o matrimonio sin niños. Muy frescas Consulado y Trocadero. Altos del café, 2o. piso. B-4

EN EDIFICIO MODERNO, 4 PLAN- tas, Monte 485. habitaciones con baño en $8.00 y $10.00 mensuales. Informan en la botica. Teléfono M-4128. B-4

HABITACIONES Y APARTAMENTOS con balcón. Muy frescos. Galiano número 22, esquina a Animas. B-4

SE ALQUILAN BUENAS Y FRES- cas habitaciones, apropiadas para hombres solos. Baratas. O-Reilly 5. B-4

A CINCO PESOS SE ALQUILAN cuartos muy amplios en Figuras 94. Cada uno tiene su cocina. Luz gratis. B-4

VEDADO. SE ALQUILA HABITA- ción fresca en casa particular con baño y todo servicio. Con o sin comida. Calle 23. No 504 altos, entre 22 y 24. B-4

$4.50 Y $5.00, HABITACIONES CON luz y lavabos, departamentos $7.00 Lugareño y Pozos Dulces, una cuadra paradero Príncipe. B-4

ALQUILERES

b-4 HABITACIONES

EDIFICIO CUBA», SEIS PISOS, EM- pedrado número 42. Se alquilan amplias y ventiladas habitaciones, muy baratas: elevador, lavabo, luz toda la noche. Orden y moralidad Telfs. M-2515 y M-5113. B-4

SE ALQUILA HERMOSA HABITA- ción, en casa moderna, a hombres solos o matrimonio sin niños, a una cuadra de Galiano, Dragones 23. B-4

SE ALQUILA UN CUARTO FRESCO, bonito, en casa particular. Precio: 10 pesos, buen baño. Manrique número 39. B-4

EN HABANA 109, SEGUNDO PISO, casa particular. Se alquila una hermosa habitación, a hombres solos o señoras. Personas de moralidad. B-4

UNA HABITACION CON BALCON, A hombres solos, matrimonio sin niños, también una sala propia para oficina. Acosta 79, altos. B-4

SE ALQUILA 1 HABITACION Y UN apartamento con balcón a la calle independiente, a matrimonio de estricta moralidad. Se piden 1 se dan referencias. Perseverancia No. 40, altos, por Virtudes, para verlos de 6 a.m. a 12. B-4

VEDADO J Y CALZADA, ANTIGUO palacio Carneado, se alquilan habitaciones a personas de moralidad, bajas y altas. Teléfono F-2495. B-4

SE ALQUILA HABITACION AMUE- blada, fresca, ventilada, ventana al fondo, a hombres solos, casa de orden, 8 pesos. Obrapía 63, segundo piso, entre Compostela y Aguacate. B-4

b-5 CASAS DE HUESPEDES

GRAN RESIDENCIA DE FAMILIAS, el mejor punto de Prado. En la misma, pensión completa, para caballeros: 20 pesos. Se admiten abonados al comedor. Se exigen referencias. B-5

CASA DE HUESPEDES. CUANDO quiera vivir una casa barata y de estricta moralidad, visite Aguila 113, tos de Cuervo y Sobrinos. B-5

CASA DE HUESPEDES «LA CEN- tral», ofrece a las familias de la Habana e interior. habitaciones con toda asistencia por precios económicos. Visítenos y saldrá complacido. Prado 65 esquina del Sevilla A-9009. B-5

«LA MATANCERA», REINA 8,3 ES- quina Manrique. hermosas habitaciones amuebladas con servicio propioi, agua caliente, buena comida, casa decente, precio económico. Teléfono A-0238. B-5

b6 HOTELES

HOTEL "ROMA"

O-Reilly esquina a Aguacate. Si quiere usted vivir cómodo y confortable, tome una lujosa habitación en el Hotel «Roma». Precios económicos. Comida insuperable. Háganos una visita y se convencerá. B-6

HOTEL TROTCHA

CALZADA Y DOS, VEDADO.

Próximo a los Baños de Mar. Economía. Confort. Amplias y frescas habitaciones con baño privado y todo servicio, rodeado de jardines Una persona: 35 pesos. Dos personas, desde 55 pesos. F-1076. B-6

HOTEL «SANTANA»

CONCORDIA Y CAMPANARIO

Residencia para familias. Habitaciones con baño privado, agua fría y caliente. Comida excelente. Teléfono: M-8225. B-6

THE SAVOY

F. Y 15, VEDADO

Telf. F-6616

Situado en un lugar alto del Vedado. Con fácil y frecuente comunicación, con la Ciudad y Repartos. Rodeado de jardines. Con 600 metros de hermosos portales. Las habitaciones tienen ventilación directa, teléfono, baño privado, con agua fría y caliente. Precios moderados. incluyendo tres excelentes comidas. El servicio en mesas separadas, para cada familia.

HOTEL 'IDEAL ROOM'

PRADO 93-B., (POR PASAJE)

¿Desea vivir en casa tranquila, mejor que en su propia casa? Visite esta gran casa, aunque sea por curiosidad. Por dentro, la mejor. Precios para matrimonios, con comida y toda asistencia, desde $35.00 a $45.00 Hay apartamentos de dos habitaciones, con balcón y baño a Prado. Exígense referencias de moralidad y pagos.

HOTEL «ANDINO»

San Lázaro 490, esquina M. Moderno, amplio, céntrico. Cómodos apartamentos, únicos en su clase. Habitaciones con baño y balcón. Excelentes comidas. Ascensor y garage propio. Precio sin competencia. B-6

Hotel CAMPOAMOR

Habitaciones con baño privado, agua fría y caliente, con o sin comida. Absoluta moralidad. Compostela 106 B-6

HOTEL COLONIAL

San Miguel 62, casi esquina Galiano, Residencia para familias. Apartamentos y habitaciones; baño privado, elevador día y noche. Magnífico restaurant, octavo piso. Cocina criolla y española, con carta. Moralidad, M-5966 y M-5967. B-6

ALQUILERES

b6 HOTELES

NO PASE CALOR

No se prive del placer del baño, por falta de agua.

HOTEL SAN CARLOS

Habitaciones frescas. Agua a todas horas. Comida selecta.

Precios por mes, con comida:

Matrimonio $ 45 á 60

Una persona $ 30 á 40

Hay departamentos familiares. EGIDO Y MONTE

HOTEL «VANDERBILT»

Lo más alto, saludable y económico, Neptuno 309, esquina Mazón. Habitaciones de esquina, con baño privado, propias para quien convenga vivir cerca Universidad o los Hospitales Calixto García y Mercedes. B-6

b7 CASAS DE COMIDAS

SERVIMOS CANTINAS A DOMICI- lio, Precios: una persona, $0.40, dos, $0.60. Buena comida y hora fija. Pruebe y será nuestro cliente. Bar «El Polo», Reina y Angeles. (Hablen con el cocinero). B-7

FONDA «LA VIÑA»

Aguila entre Reina y Dragones. Es el Restaurant predilecto del público. por la excelente y variada comida que sirve a precios económicos y trato familiar. B-7

SIRVO EXCENTE COMIDA PARTI- cular, a domicilio, de primera especial y a hora fija. Admitimos abonados al comedor. Consulado 56 y 60, altos, residencia familiar. Telf. M-9487. B-7

SE SIRVE COMIDA A DOMICILIO, variación constante en el menú. Puntualidad en el servicio. Cocina a la criolla, española y vegetariana. Llame: Teléfono A-2451. B-7

b-10 PERDIDAS

SE HA PERDIDO UN PERRO BOS-ton-Terrier (no legítimo) color verdugo con un ojo blanco y otro negro. Es de una niña y se gratificará a la persona que lo entregue. Teléfono M-8142. B-10

SE SOLICITAN

s-A Solicitud de Alquileres

HOMBRE SOLO DESEA ALQUILAR un cuarto fresco amueblado, con baño independiente, o un pequeño departamento. Cercanías del Parque Central. Dirigirse: teléfono M-9177. SA.

CASA ESPACIOSA O DOS CONTI- guas, que tengan en conjunto más de cuatro baños y doce o quince dormitorios. Estable. Buena paga, Precio razonable. Teléfono F-5658. S-A

ALQUILO, CALZADA DE JESUS DEL Monte 697. Espléndida residencia, acabada de reedificar y decorar, cinco habitaciones, baño intercalado, salón de comer, pantry, lavaderos, dos habitaciones de criados, con baño. Puede verse, de 8 a 11 a. m. y de 1 a 5 p. m. Informan: Telf. I-3154. SA5

b9 Agencias de Colocaciones

CUANDO NECESITE SERVIDUM- bre, de todas clases, extranjeros y del país, con referencias, llame al teléfono: U-1880 y será rápidamente servida, por la Agencia «La Habanera», Neptuno 255, esquina a Espada. B-9

LA AGENCIA DE MARQUEZ LE ofrece .cocineras, criadas, manejadoras, lavanderas blancas y de color con referencias. Teléfono F-6303, calle C No. 24, entre 5a y 3a. Vedado. B-9

«LA MATANCERA»: A-7740, SERVI- mos rápidamente criadas, cocineras, choferes. Toda clase de servidumbre y empleados. de ambos sexos, con referencias. Sol 111, entre Egido y Villegas. B-9

s-1 CRIADAS Y CRIADOS

SOLICITO SIRVIENTA BLANCA, que sepa cocinar y ayudar en los quehaceres corta familia. Tenga referencias, dormir en la colocación. Subirana 43, de 2 a 5 de la tarde. S-1

SE SOLICITA UNA MUJER DE ME- diana edad para cocinar y limpiar, a corta familia, que duerma en la colocación, buen sueldo, traer referencias. Bernaza 37C, 2o piso. S-1

SE SOLICITA UNA MUCHACHA ES- pañola, para los quehaceres de tres personas. Sueldo: 12 pesos, Estrella 51, segundo piso, entre Rayo y San Nicolás. S-1

NECESITO MUJER INDEPENDIEN- te para ayudar oficina señor solo, otra para acompañar en un Instituto; un sirviente y un chauffeur con referencias, sueldo: $25.00. Compostela 58, agencia. S-1

SE SOLICITA UNA CRIADA ESPA- ñola para los quehaceres de la casa, que sepa cocinar, con buenas referencias, sueldo: $14.00. Jesús del Monte núm. 398-A. ,bajos. S-1

SE SOLICITA UNA JOVEN ESPA- ñola, para criada de mano, en Galiano 120, altos, de 12 a 2. Tiene que traer recomendación. S-1

SE SOLICITA UNA MUCHACHA para limpiar y cocinar, que duerma en la colocación. Sueldo: ocho pesos y ropa limpia. Cienfuegos 18, tercer piso, derecha. S-1

SE SOLICITA UNA CRIADA ESPA- ñola, para ayudar a cocinar y limpiar para un matrimonio, Heredia No. 3, Víbora, esquina a Chaple. S-1

SE SOLICITAN

s-1 CRIADAS Y CRIADOS

SOLICITO CRIADA ESPAÑOLA BUE nas referencias. Sueldo: 10 pesos, ropa limpia y uniformes. Hay criada de cuartos. «Villa Octavia», Infanta entre San Jacinto y Robau, Buen Retiro, Marianao. S-1

SE SOLICITA CRIADA QUE SEPA servir mesa y sepa algo de costura, sueldo: 15 pesos. Calle 15 entre Paseo y 2 segunda casa, mano derecha. S-1

SE SOLICITA MUCHACHA ESPA- ñola de buena presencia, que sepa coser, con referencias. Informan en 17 y Paseo. S-1

SE SOLICITA ESPAÑOLA PARA criada de cuartos. Sueldo: 20 pesos, informan de 9 a 12 en San Carlos y Peñalver, Almacén de tabaco. S-1

SE SOLICITA UNA CRIADA DE manos. Campanario 146 (entre Reina y Salud). S-1

SE SOLICITA UNA MANEJADORA que sepa los quehaceres de casa, dormir en la colocación, con refencias: $10.00, Galiano 69, Joyería.

s-2 COCINEROS Y COCINERAS

SE SOLICITA UNA BUENA COCI- nera española para tres de familia. Duerme en la colocación. Calle 4 y 21, altos, apartamento 2, Vedado.

SE SOLICITA UNA BUENA COCINE- ra, española. Informan: Cuba 21-A., segundo piso. S-2

SOLICITO BUENA COCINERA QUE ayude algo limpieza para muy corta familia. No hay niños. Baños 273 entre 27 y 29, Vedado Teléfono F-5718 S-2

SE SOLICITA UNA COCINERA JO- ven, limpia, con referencias. Buena casa. Santa Catalina 42, entre San Lázaro y San Anastasio. Víbora S-2

SE SOLICITA UNA BUENA COCI- nera repostera que sea joven y limpia y tenga buenas referencias. Dormir fuera. E 237 entre 13 y 25. S-2

SOLICITO MAGNIFICA COCINERA y repostera, blanca, que sea limpia y con buenas referencias de casa particular. Sueldo: $15.00. Para tratar, de 1 a 4. 13 número 80, esquina a 8, Vedado. S-2

SOLICITASE ESPAÑOLA, PARA CO- cinar a matrimonio y ayudar a los quehaceres. Sueldo: 12 pesos. Paseo 226, altos, esquina 23, Vedado. S-2

SE SOLICITA UNA COCINERA, QUE duerma en la colocación y que ayude a la limpieza. Sueldo: 12 pesos. Calle 6, número 58, altos, entre Quinta y Séptima, Vedado. S-2

SE SOLICITA COCINERA, DE ME- diana edad, que duerma en la colocación y tenga referencias. Calle J. número 255, altos, entre 25 y 27, Vedado. S-2

SE SOLICITA UNA CRIADA, BLAN- ca, para cocinar y limpiar, para matrimonio solo. Sueldo: 15 pesos. Calle 19 número 402 esquina a 4. Después de las 9. S-2

SOLICITO UNA JOVEN ESPAÑOLA, para cocinar y ayudar un poco a los quehaceres de la casa. Que duerma en la colocación y traiga referencias. Virtudes número 28, entre Aguila y Amistad. «Pilar». S-2

SE SOLICITA ESPAÑOLA PARA CO- cinar y limpiar casa chisa, y tres de familia. Ha de saber cocinar y traer buenas referencias. Sueldo: 15 pesos. Carlos III 73, esquina a Almendares, altos. S-2

SE SOLICITA UN COCINERO O CO- cinera que tenga buenas referencias. Calle 19 esquina a K Vedado. Dr. Bosque. S-2

SE SOLICITA UNA COCINERA, PA- ra cocinar y lavar alguna ropa, que sepa cumplir con su obligación. Se piden referencias. Calle 4 número 25, entre 13 y 15, Vedado. S-2

SE SOLICITA UNA MUCHACHA peninsular, para cocinar, comedor y ayudar otras pequeñas cosas. Buenaventura 33, entre San Francisco y Milagros. S-2

SE SOLICITA UNA JOVEN ESPA- ola para cocinar y lavar para un matrimonio Para tratar Inquisidor y Luz, No. 24, altos, dormir en la colocación. S-2

SE SOLICITA BUENA COCINERA. Tiene que dormir en la colocación y que traiga referencias. Sueldo: 12 pesos. Calle 16, entre Quinta y Séptima Avenida, Reparto Miramar. FO-1736. S-2

SE NECESITA UNA COCINERA Y que limpie, en San Mariano No. 90 entre Juan Delgado y Goicuría. S-2

SE SOLICITA UNA ESPAÑOLA, PA- ra cocinar y lavar, que cocine bien y sea persona de moralidad. Para tratar: Damas 7, altos, entre Luz y Acosta. Después de las 8. S-2

CALLE 23 NUMERO 450, ALTOS, esquina a Crecherie, Vedado. Se solicita una cocinera, de 30 a 40 años, para dormir en la colocación. Referencias. S-2

s3 MANEJADORAS

SOLICITO JOVEN ESPAÑOLA PA- ra manejadora niño pequeño y trabajar y dormir en la casa. Teléfono A-9304. Sol 42, bajos S-3

s6 COSTURERAS y MODISTAS

SE SOLICITA UNA MUCHACHA PA- ra cuartos y que sepa coser Calle 19 esquina a K. Dr. Bosque. S-6

s-11 Agentes y Vendedores

VENDEDORES: SE SOLICITAN 3 con experiencia en bodegas, cafés y lecherías, San Felipe 4, Atarés. Sr. Díaz. S-11

AGENTES

Para todas las plazas de la República, solicitamos para la venta de artículos de novedad, único en Cuba, y otros, para el hogar. Remitan $1.00 y recibirán muestras y si desea informes, mande 5 centavos en sellos. Evaristo Torres, Apartado 1345, Habana. S-11

SE SOLICITAN

s-11 Agentes y Vendedores

SE SOLICITAN AGENTES AMBOS sexos, para venta al comercio y particulares. Diríjase a Villegas 3, esquina Tejadillo. Sr. Bertrán, de 2 p.m. a 6 p.m. S-11

SOLICITAMOS VENDEDORES

Ambos sexos Habana e interior República para vender los Productos PURO, de gran utilidad en todos los hogares. Informarán: Edificio Larrea, 217, Habana. S-11

SE SOLICITAN SEÑORAS O SEÑO- ritas para la propaganda y venta de artículos de Perfumería, se paga buena comisión, es un trabajo decente y bien retribuido. Dirigirse a Rodolfo Quintas, calle C No. 237 entre 29 y 31, Vedado. S-11

SOLICITAMOS VENDEDORES AM- bos sexos para productos fácil venta en establecimientos e industrias. Pequeño sueldo y comisión. Uno de ellos indispensable viva en Cerro, Víbora o Luyanó. Sr. Vega, Acosta 24. S-11

DISTRIBUIDOR PARA TERRITO- rio, exclusivo. Pequeña inversión en mercancía. Artículo de gran mérito. Solicitamos hombre de alta calidad, acostumbrado a ganar 10,000 pesos anuales. Flintex Corporation. 132 West, Calle 57, New York, U. S. A. S-11

NECESITO EN LA HABANA Y EN el Interior personas que quieran ganar dinero. Diríjanse por escrito a Frank Sosville. Apartado 1337, Habana. S-11

ATRACTIVA PROPOSICION PARA hombres iteresados ganaf sobre $100.00 mensuales en honorable ocupación, trabajando desde su casa, Pida informes Universal (Box 3 Station I, New York). S-11

PARA LA HABANA E INTERIOR de la Isla, necesitamos vendedores activos, ganando magnífica comisión, por adelantado. Artículo fácil, atractivo y útil. Gorriarán y Michelena, Edificio La Metropolitana 809, Habana.

s-12 Operarios y Aprendices

SE SOLICITA UN MUCHACHO CON referencias, de 13 a 16 años, para limpieza y mandados en la Sastrería y Sombrerería «The Biltmore Shop», Obispo 38. S-12

NECESITO PERSONA, QUE SEPA trabajar hombreras y vivos de sacos, si es conocedor. Jesús María 130, segundo piso. Pregunte por Hermán. S-12

s14 SOLICITUDES VARIAS

SE SOLICITA UNA ESPAÑOLA DE mediana edad para cuidar seora inválida y cai ciega. Armas 27, entre San Francisco y Concepción. Víbora. S-14

SOLICITO MATRIMONIO, QUE SE- pa leer y escribir, para encargados de casa de inquilinato. Buen sueldo y habitación. Informes: Teniente Rey núm. 77. S-14

ANTIGUA CLIENTELA DESEA SA- ber dirección señorita Ursulina Arencibia, modista. Aviso Apartado 465. S-14

COMISIONISTA DESEA ALQUILAR Ford cerrado, todos los días, manejándolo él. Pagos adelantados Seriedad Referencias. Malecón 240 último piso, esquina a Campanario. S-14

SE SOLICITA UN MAESTRO PARA profesor interno en un colegio. Cerro 620 S-15

SE OFRECEN

s1 CRIADAS Y CRIADOS

SE DESEA COLOCAR UNA JOVEN, para coser y cuartos. Sabe bien el corte y borda. No le importa ir al campo o al extranjero o todo servicio de un matrimonio; y una jovencita, para manejar o limpiar; también, una señora, de mediana edad, para cocinar a extranjeros o del país. Calle 13 número 29, entre 2 y 4. F-5446. O-1

UN JOVEN JAPONES DESEA COLO- carse para criado de mano y atender jardín. Sabe bien su trabajo y tiene muy buenas referencias. Teléfono: U-8153. O-1

SE DESEA COLOCAR UNA SEÑORA española de mediana edad para corta familia, desea casa de moralidad. Teléfono X-2375. O-1

SE DESEA COLOCAR UNA JOVEN española, de cocinera o criada de mano. Es repostera. Tiene referencias. F-6288. O-1

SE DESEA COLOCAR UNA MUCHA- cha del campo, de color, para criada de mano y sabe cocinar, duerme en la colocación, sabe cumplir bien con su obligación y acostumbrada a servir .FO-3478. O-1

SE DESEA COLOCAR UNA SEÑO- ra de mediana edad, para criada de mano o para cocinar y limpiar duerme en la colocación, sabe cumplir con su obligación. F-6303. O-1

DESEA COLOCARSE JOVEN ES- pañola de criada de mano o cuartos, es formal y trabajadora. Tiene buenas refe rencias. Informan calle F No 18 entre 11 y 13, telf. F-5712. O-1

SE DESEA COLOCAR UNA ESPA- ñola para limpiar, entiende de cocina. Vives 81, altos. O-1

DESTA COLOCARSE UNA JOVEN española de criada de manos, sabe bien su obligación, es seria y trabajadora. Informan Gervasio 46, teléfono U-6436. O-1

DESEA COLOCARSE JOVEN ESPA- ñola de criada de manos o cuartos, siendo corta familia se coloca para todos los quehaceres, tiene buenas referencias. Informan: calle F No 18, entre 11 y 13. Teléfono F-1118. Vedado. O-1

SE DESEA COLOCAR UNA JOVEN española, en casa de moralidad, para cuartos y coser o de mano. Siendo poca familia, lava y plancha ropa fina. No tiene inconveniente de ir al campo. FO-3311. O-1

MUCHACHA ESPAÑOLA, NO MUY joven, desea colocarse en casa de moralidad para limpiar. Sabe coser, es seria y cumplidora, con referencias. Animas 147, entre Gervasio y Belascoaín. O-1

SE DESEA COLOCAR UNA MUCHA- cha para limpiar y cocinar, tiene referencias, quiere casa formal, es trabajadora y formal. A-0881. O-1

SE OFRECEN

s-1 CRIADAS Y CRIADOS

SE OFRECE UN BUEN CRIADO DE mano, español, bien práctico en el servicio a la rusa. Tiene inmejorables referencias de casas en que estuvo 5 años. Informan al teléfono F-6068 K y 19, Vedado, M. G. O-1

OFRECESE JOVEN ESPAÑOL, BUEN criado de mano, práctico en todo esmerado servicio. Sirve bien a la rusa, es muy trabajador y tiene recomendaciones de donde ha servido, últimamente. Informan: M-3016. O-1

SE DESEA COLOCAR UN CRIADO joven, español. Sabe cumplir con su obligación. No tiene pretensiones y tiene las referencias que deseen. Informan: Telf. M-4083. Dejar aviso. O-1

SE DESEA COLOCAR UNA ESPA- ñola, de criada de mano, en casa de moralidad. Sueldo, de 15 pesos en adelante. Si no, no molesten. Tiene buenas referencias. Telf. A-8934. O-1

SE DESEA COLOCAR UNA JOVEN española, de criada de mano y ayudar a los quehaceres de corta familia. Entiende de cocina y tiene referencias y duerme fuera. Telf. M-4141. O-1

SE DESEA COLOCAR UNA JOVEN española, para criada de mano o de cuartos. Es trabajadora y tiene buenas referencias. Telf. F-5254. O-1

SE DESEAN COLOCAR DOS JOVE- nes españolas, para criadas de mano, para cuartos o para manejadora. Saben trabajar y tienen referencias. Telf. F-6178. O-1

SE DESEA COLOCAR UNA JOVEN española, para criada de mano. Sirve a la rusa y va a las playas. Tiene buenas referencias y plancha ropa fina de señora. F-6272. O-1

SE DESEA COLOCAR UNA JOVEN española, para criada de mano. Entiende de cocina, es trabajadora y formal. Tiene referencias de las casas donde ha trabajado. Telf. U-5470. Pregunten por María. O-1

SE DESEA COLOCAR UN JOVEN ES- pañol, para criado de mano, jardinero o fregar máquinas. Sabe manejar, también. Tiene buenas referencias de las casas donde trabajó. Sale al campo, si es necesario. Informan: Telf. M-3016. O-1

SE DESEA COLOCAR UNA ESPA- ñola. Está acostumbrada a todo trabajo, sin pretensiones. Tiene buenas referencias de donde trabajó. Telf. M-6320. O-1

SE DESEA COLOCAR UNA SRA. ES- pañola de mediana edad por horas o de criada, tiene referencias. Teléfono A-3090. O-1

SUPERIOR COCINERA, DE COLOR, panamericana, excelente, ofrece sus servicios a un matrimonio cubano o extranjero, para limpiar y cocinar. Telf. M-4114, Rayo 47. O-1

COCINERO REPOSTERO ASIATICO, desea colocarse casa particular, con recomendaciones. Informan calle San Rafael No. 76 esquina Lealtad o llame teléfono M-4104. O-1

DESEA COLOCARSE CRIADO DE mano peninsular habituado a todo esmerado servicio, sin pretensiones y con referencias de casas conocidas; voy a cualquier punto. Teléfono A-4792 O-1

SE OFRECE BUENA CRIADA ES- pañola sabe servir la mesa, tiene muy buenas referencias. Telf. A-3343. O-1

DESEA COLOCARSE CRIADO DE mano buenas referencias, pocas pretensiones, sale al campo, es lijero en el servicio de comedor. Lo mismo se coloca de camarero. Informes: Bernaza 23, Tintorería. Teléfono A-5143. O-1

DESEA COLOCARSE CRIADO DE mano japonés, habituado a servicio esmerado, tiene buenas referencias de las casas donde ha servido. Teléfono A-9814. Pregunten por Pedro. O-1

SE DESEA COLOCAR UNA ESPA- ñola para limpiar y cocinar a matrimonio, no va al campo, sabe cumplir con su deber, teléfono FO-7339. O-1

JOVEN ESPAÑOLA SE OFRECE PA- ra criada de mano o cocinera para corta familia, prefiere Vedado, tiene referencias. Teléfono F-4249. O-1

SE DESEA COLOCAR UNA JOVEN española, para criada de mano o manejadora. Desea casa de moralidad. No se coloca menos de 15 pesos. Calle Amistad 115, bajos. O-1

OFRECESE JOVEN ESPAÑOL, BUEN criado de mano, práctico en todo esmerado servicio. Sirve bien la mesa, a la rusa. Es muy trabajador y tiene recomendaciones de donde ha servido, últimamente. Informan: Telf. M-3016. O-1

SE DESEA COLOCAR UN BUEN criado español acostumbrado al servicio fino, se coloca en casa de familia, tiene buenas refe rencias, de donde ha estado. Teléfono M-4267. O-1

SE DESEA COLOCAR ESPAÑOLA de mediana edad para limpiar o para cocinar y limpiar para corta familia. Prefiere que sea en la Habana. M-5240. O-1

SE DESEA COLOCAR UN JOVEN español para criado de mano y jardín con referencias. Telf. FO-1549. O-1

DESEAN COLOCARSE CRIADO DE mano peninsular, habituado todo esmerado servicio, tiene referencias de buenas casas. Y un joven segundo criado, jardinero, ayudante cocina, etc. Teléfono A-4792. O-1

SE OFRECE UN BUEN CRIADO DE mano español, bien práctico en el servicio a la rusa, tiene inmejorables referencias de casas en que estuvo 5 años. Informan al teléfono F-6077. Línea y 4, Vedado, M.G. O-1

DESEAN COLOCARSE DOS MU- chachas para manejadoras o criadas de mano, edad 18 y 14 años, en la misma un hombre de mediana edad para criado de manos o jardinero, una familia qiue acabamos de llegar de Camagüey, deseamos trabajar. Informan: calle Buena Vista entre Godínez y Mendoza. Reparto Buena Vista, eléfono FO-2125. O-1

SE DESEA COLOCAR PARA CUAR- tos y coser una española, tiene recomendaciones de las casas en que ha servido. Teléfono M-4236. O-1

SE OFRECE UNA JOVEN ESPA- ñola para criada o manejadora, es fina y tiene quien la garantice. Teléfono A-1054. O-1

SE DESEA COLOCAR UNA MUCHA- cha, para cuartos o manejadora. Tiene referencias. Informan: Edificio Tella, 12 entre 21 y 23, Vedado. Telf. F-2070. Preguntar por el Encargado. O-1

SE DESEA COLOCAR UN JOVEN, de criado de mano. Sabe cumplir con su obligación. Su honradez, no tiene tacha. Informan: Telf. M-4451. O-1

SE DESEA COLOCAR UNA JOVEN española para cocinar y ayudar a limpiar poca cosa, dormir fuera. Villegas 101, habitación 10.

JAPONES BUEN CRIADO DE MA- no con referencias sirve bien a la rusa y hace cokteles, también plancha ropa de caballero, está muy práctico en todo servicio fino y honrado. Llame por Manolo, teléfono A-9814. O-1

SE OFRECEN

s-1 CRIADAS Y CRIADOS

SE DESEA COLOCAR UNA JOVEN española, para criada de mano u otros quehaceres. Telf. M-4648. O-1

s-2 COCINEROS Y COCINERAS

DESEA COLOCARSE UN COCINE- ro chino en casa particular, sabe cocinar bien española y criolla. Repostería fina. Informes teléfono F-6134. Calle 23 y F. José Lam. O-2

SE OFRECE COCINERO REPOSTE- ro madrileño, para casa particular o comercio, muy práctico en colegios y Clínicas. Va al campo. Informan teléfono M-3284. O-2

COCINERA REPOSTERA MEDIANA edad alemana desa colocarse para cocinar y limpiar o sólo para cocinar, cocina criolla y americana. Tiene referencias. Teléfono M-7313. O-2

COLORED GIRL, COMPETENT pastry cook seeks position: cooking or general maid: references. FO-2727 O-2

SE COLOCA COCINERA DE CO- lor, sabe de postres, otra igual. Referencias. Teléfono U-6439. O-2

COLORED WOMAN VERY GOOD pastry cook seeks position Can do Cuban and American Dishes. Telf. FO-1927. O-2

SE DESEA COLOCAR UNA JOVEN española para cocinar y limpiar, corta familia, o criada de mano. Teléfono M-8086. O-2

UNA JOVEN DE COLOR BIEN EDU- cada, se coloca de cocinera, es mumplidora. Romualda, Teléfono I-7326. O-2

DESEA COLOCARSE UNA INGLESA de la República Dominicana, de mediana edad, de color, en casa de cubanos o americanos. Sabe cocinar bien a la criolla, tiene buenas referencias. Teléfono FO-1230. O-2

SE OFRECE UN COCINERO JOVEN blanco con muy buenas referencias es solo, duerme en la casa, si es corta la familia ayuda a la limpieza, hace dulces, no tiene pretensiones. Teléfono I-3596, Dolores 10, entre Santos Suárez y Enemorados. O-2

SE DESEA COLOCAR UNA SEÑORA española para cocinar, si es corta familia no le importa hacer limpieza. Prefiere dormir fuera. Telé. F-6248. calle 15 entre 8 y 10, No. 454. O-2

SE DESEA COLOCAR UNA COCINE- ra española. No tiene inconveniente en ayudar a la limpieza. Sabe de repostería y tiene referencias. Llame: Telf. A-4761. O-2

SE DESEAN COLOCAR UNA COCINE ra y una manejadora, españolas. Calle G., esquina 17, Vedado. Telf. F-6275. O-2

SE DESEA COLOCAR UNA COCINE- ra, de color. Cocina española, criolla y americana. Es repostera. Tiene referencias y lleva tiempo en el país. Duerme fuera. F-2008. O-2

SE DESEA COLOCAR UNA JOVEN española, para cocinar. Siendo corta familia, para todo. En la misma, otra, para cuartos. Tiene referencias. M-4296. O-2

SE DESEA COLOCAR UNA SEÑORA, de mediana edad, española, para cocinera y repostera. Si es corta familia ayuda en otros quehaceres. No se coloca menos de 15 pesos. Tiene referencias y no tiene inconveniente que sea para el campo. FO-2555. O-2

SEÑORA: SI USTED NECESITA BUE na cocinera y repostera, americana, española y del país; manejadora, criada o criado, lavandera, cocinero asiático, americano, de todas clases y sirviente. Llame al teléfono: FO-2555. En la misma, cajera, dependienta y para atender teléfono. Tienen referencias. O-2

SE DESEA COLOCAR UNA COCI- nera y repostera. Tiene recomendaciones de las casas que ha trabajado. Telf. U-6555, Bodega. Informes: Espada 38, (Colegio). O-2

SE DESEA COLOCAR UNA ESPAÑO- la, para cocinar y limpiar, para casa pequeña. Sabe cumplir su obligación. Informan: Lucena 25, entre San Rafael y San José. O-2

SE DESEA COLOCAR UNA SEÑORA española, de mediana edad de cocinera y repostera. Lleva tiempo en el país. Lealtad 120, altos. O-2

SE DESEA COLOCAR UNA COCINE- ra, española, en casa de moralidad, para servicio de corta familia o para cocinar, solamente. No duerme en la colocación. Informan: Teniente Rey 77. M-4014. O-2

SE DESEAN COLOCAR DOS ESPA- ñolas, una para cocinar y limpiar, a corta familia; y la otra, para criada de mano o para manejadora. Tienen referencias. Telf. F-3017. O-2

SE DESEA COLOCAR UNA JOVEN española, sabe cocinar y repostería. No le importa para todos los quehaceres. Es trabajadora y tiene buenas referencias. No se coloca menos de 20 pesos. Telf. A-9774. O-2

SE DESEA COLOCAR UNA COCINE- ra y repostera, en casa de moralidad. Horas de 9 a 12 y de 2 a 6. Telf. M-4603. O-2

UN MATRIMONIO, DE COLOR, ofrece sus servicios a familia cubana o extranjera; ella, para limpiar y cocinar; él, para chofer. Telf. M-9009 Simón. O-2

SE DESEA COLOCAR UN BUEN

maestro cocinero y repostero fino, joven, chino. Cocina toda clase, criolla, española y francesa. Muy buena sazón. Tiene recomendaciones. Informan: Telf. U-7902. O-2

GRAN COCINERO FINO, ASIATI- co, desea colocarse casa particular, muy práctico criolla, española y francesa, hace dulces variados, limpio iy formal: tiene muy buenas referencias. Teléfono M-4161, Manrique 116, altos. O-2

SE OFRECE BUENA COCINERA RE- postera española, sabe cocinar muy bien de todo y hacer dulces finos, con muy buenas referencias. Telf. A-3343

SE OFRECE BUEN COCINERO ES- pañol, cocina criolla, española y francesa, repostería y pastelería, es hombre solo, sale al campo tiene referencias. Aguila 231, Antonio A-3090 O-2

UN BUEN CHINO COCINERO, RE- postero, cocina criolla, española y americana, tiene muchos años de práctica en casa particular. Informan San Nicolás, altos, No. 120, teléfono M-7344. O-2

SE DESEA COLOCAR UNA ESPA- ñola, para cocinar o cocinar y limpiar. Llame a Estrella. Telf. FO-2555 O-2

SE OFRECE COCINERA. PUEDE limpiar y cocinar, no es repostera, o para manejar y lavar. No menos de 15 pesos. F-6730. O-2

BUEN MAESTRO COCINERO Y repostero, joven chino. Cocina criolla, española y francesa. Buena sazón. Hace pan americano. Desea casa particular. Tiene buenas referencias. Manrique 102 y 104. Teléfono U-7902, Roque. O-2

¿NO ES ASI LA VIDA?

Por Dante Quinterno

M.E.C.D. 2016

SE OFRECEN

s2 COCINERAS Y COCINEROS

SEÑORA MEDIANA EDAD, PARDA, cocinera mejores familias Vedado, desea casa buena, solo cocinar. J. No. 214, entre 21 y 23, Vedado. Felicia. O12

SE OFRECE COCINERA PRACTICA en el oficio, hace pastelería, si es corta familia puede ayudar a la limpieza, va a los repartos, desea familia de moralidad. Informan: Salud 102 entre Santiago y Belascoain. O-2

JOVEN INGLESA DE COLOR, DE-sea colocarse de cocinera, cocina criolla y americana, buena repostera tiene referencias de personas conocidas. F-6116, llame Mary. O-2

SE OFRECE UN COCINERO BLAN-co, tiene referencias, no le importa ir al campo, ayuda a la limpieza. 2 No. 266 teléfono F-6265. O-2

SE DESEA COLOCAR UNA JOVEN española, para cocinar y limpiar, siendo corta familia. Duerme fuera. Villegas 101. Habitación 10. O-2

SE DESEA COLOCAR UNA SEÑORA, de mediana edad, española, para cocinar. Sabe su obligación y tiene referencias. Telf. M-7313. O-2

DESEA COLOCARSE UNA SEÑORA viuda, del campo, para cocinar o limpiar, sale al campo o donde sea. Chacón 36. O-2

UN BUEN CHINO COCINERO, RE-postero, cocina criolla, española y americana, tiene muchos años de práctica en casa particular. Informan San Nicolás, altos, No. 120, teléfono M-7344. O-2

DOS EUROPEAS MEDIANA EDAD, ofrécense, una para gobierno casa, lecciones idiomas o costura; otra, cocina cubana, americana, europea, repostería. Informan Escobar 120, bajos, izquierda. O-2

UN COCINERO ASIATICO SE DE-sea colocar en casa particular, cocina española, criolla y repostero fino con referencias. Informes a Felipe Yi, Dragones 94, bajos M-7010. O2

DESEA COLOCARSE UNA MUCHA-cha para cocinar o limpiar por horas. Teléfono M-4036. O-2

s3 MANEJADORAS

DESEA COLOCARSE SEÑORA IN-glesa mediana edad para manejar o cocinar, buenas referencias. Informan: Telf. F-2917. O-3

DESEA COLOCARSE UNA JOVEN del campo para manejadora y un muchacho de 13 años, calle 11 No. 45 esquina 12, Vedado. O-3

SE DESEA COLOCAR JOVEN ES-pañola para manejadora y criada de manos. Informan teléfono U-6772. O13

ENGLISH WOMAN SEEKS POS-tion as cook or maid with a small family references. M-9009. O-3

SE DESEA COLOCAR UNA MUCHA-cha española, para cuartos o comedor. Le gustan los niños y no le importa manejar. Prefiere familia extranjera. Llame, de 8 a 11 de la noche. I-3969. O-3

UNA SEÑORA DE COLOR DESEA colocación para manejadora o para limpiar, va al campo, tiene recomendaciones. Informan teléfono FO-1948 O-3

SE DESEA COLOCAR UNA SEÑORA, para manejadora. Habla inglés correctamente. Hilda: M-8543. Prado 29, bajos. O-3

SE DESEA COLOCAR UNA MUCHA-cha que habla inglés, para manejadora o criada de mano. En la misma, una buena cocinera o lavar, por días. Sabe cumplir con su obligación. Telf. FO-3466. O-3

SE DESEA COLOCAR UNA MUCHA-cha, de color, de manejadora. Entiende de niños de meses y duerme en la colocación. Prefiere en el Vedado o Repartos. Calle 14 número 173, entre 17 y 19, altos, derecha. O-3

SE DESEA COLOCAR UNA ESPAÑO-la, de mediana edad, para manejadora. No le importa de criada, siendo corta familia. Tiene buenas referencias. Telf. M-4029. O-3

s6 COSTURERAS y MODISTAS

JOVEN CUBANA, DESEA TRABA-jar, en su casa. Es buena costurera a máquina y a mano y excelente bordadora. Olga, Habana número 5. A-9342. O-6

s-7 Lavanderas y Lavanderos

SE DESEA COLOCAR UNA BUENA lavandera, con referencias. Informes: Telf. FO-4392. O-7

UNA BUENA LAVANDERA DESEA encontrar una casa para lavar, lo mismo en su casa que en la calle, tiene muy buenas recomendaciones. Teléfono F-3195. O-7

s8 CHOFFERES

BUEN CHAUFFEUR DESEA COLO-carse casa particular, diez años experiencia, referencias. Habla algo inglés. F-5559. Antonio Rodríguez. O-8

SE DESEA COLOCAR, EN CASA particular o de comercio, un joven, blanco, de 28 años de edad. Es chofer-mecánico y tiene buenas referencias de donde ha trabajado. Entiende de motores agrícolas y varios trabajos .Telf. M-3339.

SE DESEA COLOCAR UN CHOFER español, con 19 años de práctica. Tengo buenas recomendaciones. Si es necesario trabajar en jardín, soy conocedor de é. Gervasio 46. Telf. U-6436. Arsenio.

SE OFRECE UN CHOFER, ESPA-ñol, con 14 años de oficio. Tiene buenas referencias. Telf. M-4451.

SE OFRECE UN CHOFER, CON BUE-nas recomendaciones. Informan: Telf. F-2222.

DESEA COLOCARSE UN BUEN chauffeur experto toda clase máquinas y mecánica, sin pretensiones, y con esmeradas referencias de buenas casas. Teléfono A-4792. O-8

s10 OFICINISTAS

ESPAÑOL, SE OFRECE PARA LLE-var su contabilidad por horas y a precios reducidos. J. López, Consulado No. 82, Teléfono A-6615. O-10

CONTADOR, TENEDOR DE LIBROS Estenógrafo, Traductor de Inglés y Mecanógrafo, desea encontrar trabajo fijo o por horas. No tiene grandes aspiraciones. Trujillo. I-3803. O-10

014.—OFERTAS VARIAS

JOVEN CUBANO, DE 16 AÑOS, DE-sea trabajo en comercio u oficina. Tiene nociones de Mecanografía y Teneduría de Libros. Tiene referencias y sin pretensiones. Telf. U-2826. O-14

PERITO ELECTRICISTA. SE OFRE-ce con diploma y 10 años de práctica en las principales plantas Eléctricas de Cuba, para toda clase de instalaciones y operación de cuadros. Puede ir a cualquier punto de la Isla. Informes: Vicente Cabrera Municipio y R. Enriquez, letra E, Luyanó. O-14

SE OFRECEN

014.—OFERTAS VARIAS

MATRIMONIO ESPAÑOL, SOLICITA casa de inquilinato o departamentos, para encargados. Tienen referencias que pidan. Calle 23 número 460, entre 10 y 12, Vedado, Apartamento número 23. Telf. F-3217. O-14

ENFERMERA PRACTICA SE OFRE-ce para asistir enfermo en su casa o clínica especialmente nerviosos. Para informes: Dra. Lorenzo, Teléfono F-2430. O-14

COMPRAS

v-1 CASAS

SE COMPRA CASA EN SANTOS Suárez o Víbora, línea del tranvía o muy cerca de élla, pasillos laterales. Escriba: E. B., Apartado 438, Habana. C-1

COMPRO, VEDADO: CASA MODER-na, solamente planta baja, de 4 cuartos, dos baños, garage, etc. Pago contado, hasta $23,000, personalmente a su propietario. Benítez, Carlos III número 12, Edificio Providencia. C-1

2 SOLARES

COMPRO SOLAR, AL CONTADO, VE-dado o Alturas de Almendares. También, doy en hipoteca: 10,000 pesos, a bajo interés. Sr. L. P. Villoría. Telf. FO-2188. C-2

3 FINCAS RUSTICAS

COMPRO PEQUEÑA FINQUITA, CON fácil comunicación, que tenga casa habitable, no chalet ni lujos. No más de 20 kilómetros. Pago al contado. J. Morales, Concordia 33, solamente, por escrito. C-3

COMPRO FINCA RUSTICA, BUENA tierra dando e n pago un lote de seis solares con 1750 metros frente a la calzada Luyanó o carretera Central, Reparto Rosalía, propios para Industria, taller o nave. Informes: Cuba 76, capitán Miranda, Teléfono I-3082 C-3

6 Automóviles y Accesorios

COMPRAMOS AUTOMOVILES DE todas las marcas y como quiera que estén. La que mejor los paga. No deje de llamar al U-5942. Prestamos inmediata atención. C-6

DESEO COMPRAR UN APARATO sin-fin para carpintería, tamaño grande o regular. Informan Hotel **Flor de Cuba**. Se paga al contado, caso de gustar. P. González. C-6

SE DESEA COMPRAR UN CAMION-cito Ford que esté en buenas condiciones, módico precio. Para informes: Telf. M-8869, Consulado 49. C-6

COMPRO AUTOMOVIL DIRECTA-mente al dueño. No trato intermediarios. Pago adelantado. Véame salud 35 esquina Manrique o llame teléfono A-9146. Gutiérrez. C-6

COMPRO AUTOMOVILES USADOS

En buen estado, para la venta o propios para desarmar.
Accesorios y respuestos nuevos, de importación y también de uso. Todos a precios baratísimos.

J. S. García, Galiano 45, entre Virtudes y Concordia. M-2676. Habana.

v-9 MUEBLES Y PRENDAS

M-7116: COMPRAMOS MUEBLES finos y corrientes, objetos de Arte y automóviles. Operaciones rápidas. Dinero en mano. Llame: Telf. M-7116. C-9

COMPRO

Muebles, pianos, pianolas, máquinas coser, escribir, objetos Artes, oro, plata, burós, archivos, libros, ropas. Pago más que nadie. Voy en seguida. Camión y dinero. Voy domingo y días festivos.

RECUERDE I-3304 C-9

A-8878: COMPRO MUEBLES DE TO-das clases: espacarates antiguos, archivos metálicos, burós, máquinas coser, escribir, radios, pianos, objetos Arte, porcelanas, espejos. Compramos casas completas. A-8878. Reina 22. C-9

A-9560: COMPRO MUEBLES, MA-quinas de coser, máquinas de escribir, burós, archivos metálicos, prendas, objetos de Arte, baúles, maletas, ropa de hombre, radios, pianos. Todo. Llame: A-9560. C-9

MUEBLES OFICINAS, VENDO, compro archivos, burós, máquinas escribir, sumar, Kardex, cajas hierro, armarios acero, libreros, satélites sillas giratorias, tarjeteros, mimeógrafos. Compostela 43 entre O.Reilly y Progreso frente National City, M-8638.

U-4609 Armando Duvillere U-4609 EX COMPRADOR DE "EL RAS"

Compra objetos plata, oro, porcelanas, bronces, muebles, vajillas, antigüedades, cubiertos, máquinas coser, escribir, archivos, neveras, tapices, alfombras, casas completas. Neptuno 220. C-9

M-9144. COMPRA ROPA, ZAPA-tos señora y caballero, máquina coser, escribir, baúles, maletas, neveras, instrumentos, muebles, todo lo que quiera vender voy al campo, camión en puerta, dinero mano. C-9

A-9115 COMPRAMOS MAQUINAS «Singer» (Nuestra especialidad). También radios, muebles, etc. Pagamos bien. Avísenos: A-9115 o venga a «La Casa Arias», Angeles 38, esquina a Sitios. Cambiamos. Hacemos lo que más le convenga. Recuerde: A-9115. C-9

ORO, PLATA Y PLATINO

nedas rotas. Facilitamos dinero sobre Compramos en joyas, objetos o monedas...

BAHAMONDE Y COMPAÑIA
Amistad 94, casi esq. a San José.

ORO Y PLATA

Compramos prendas, monedas de oro, cubanas, americanas y otras naciones. Juegos u objetos de plata, de cualquier clase, sanos o rotos.

CARBALLAL Y HERMANOS
San Rafael 138, entre Gervasio y Belascoaín. U-5744. Pagamos más que nadie y vamos a domicilio. C-9

U-2530: COMPRO

Liquido casas completas toda clase de objetos: plata, porcelana, adornos todas clases, jarrones, columnas, lámparas, pianos, libros, máquinas de coser y escribir. Compro todo. **Pago más que nadie**. Negocio rápido. C-9

COMPRAS

9 MUEBLES Y PRENDAS

COMPRAMOS MUEBLES, MAQUINAS de coser, escribir, lámparas y objetos de adorno, «La Colonial», San Rafael número 152, esquina a Marqués González. Telf. U-1488. C-9

COMPRO MUEBLES M-6377.
De todas clases, lámparas, equipajes, ropa, objetos en general, pago bien, atención rápida. «La Fortuna», Suárez 58. C-9

RASTRO «LA GLORIA». COMPRA-mos, vendemos y cambiamos muebles de todas clases, máquinas de coser, escribir, herramientas, ropa y toda clase de objetos. Pagamos buenos precios y vendemos más barato que nadie. Gloria 125, teléfono A-9451. C-9

A-7795 Compramos Muebles

Modernos y de todas clases. Pagamos más que nadie. Vamos en seguida a domicilio. Monte número 85, entre Aguila y Amistad. También alquilamos y vendemos a los precios más bajos. **Recuerde: A-7795.** C-9

COMPRAMOS
MUEBLES, MAQUINAS ESCRIBIR Y coser, usadas. Recibimos muebles en fondo de su compra, pagándolos a buen precio. **Díaz y Chao**, Neptuno número 197 y 200, entre Belascoaín y Lucena. U-5154. C-9

A-6620: COMPRO MUEBLES
Máquinas coser, pianos, radios, baúles, maletas, máquinas de escribir, maniquíes. Todo mueble de Oficina. Pago más que nadie, **«La Moderna»**, Salud 3. Telf. A-6620. C-9

M-3268: COMPRO MUEBLES FI-nos y corrientes: máquinas escribir coser, archivos, pianolas, baúles, objetos de Arte, bronces, porcelanas, plata, juegos de café, vajillas, cuartos. Compro todo. Telf. M-3268. C-9

M-2104 COMPRAMOS MUEBLES, máquinas de coser, de escribir, también toda clase de objetos de arte. Pagamos más que nadie. Llame al teléfono M-2104. C-9

COMPRO ORO, PLATA,
y platino. Pago más que nadie. Reserva absoluta. «La Nacional», Villegas No. 93, entre Teniente Rey y Amargura, teléfono A-9915. C-9

M-7084. COMPRO MUEBLES, MA-quinas coser, escribir, neveras, buró, porcelana, pianos, libros, efectos clínicas, archivos, espejos, antigüedades, objetos arte, pago alto precio. Negocio rápido. M-7084. C-9

ORO Y PLATA

Compramos joyas de oro, objetos de plata, en juegos o rotos, monedas de oro y plata. La casa más antigua en este negocio y la que mejor paga. Vamos a domicilio.

CARBALLAL Y HERMANOS
San Rafael 138, entre Gervasio y Belascoaín. Telf. U-5744.

M-2104 COMPRAMOS MUEBLES máquinas de coser, de scribir, también toda clase de objetos de arte. Pagamos más que nadie. Llame al teléfoo: M-2104.

M-9136
Compro máquinas coser, escribir, archivos, contadoras, vidrieras, mostradores, enseres completos, café, oficinas, neveras, pianos, radios, lámparas, baúles, maletas, compro de todo. Avise a esta casa negocio rápido. M-9136. C-9

"LA REGENCIA"
COMPRE, VENDA O EMPEÑE
Compre, venda o empeñe sus muebles, lámparas, joyas, objetos de arte, máquinas escribir y coser. Ropas, etc. **«La Regencia», Suárez Nros. 8 y 10, (Acera del Ten-Cent), Teléfono A-6623.** V-9

U-4800 COMPRAMOS
Objetos plata, cubiertos, juegos de café y te, lámparas, porcelanas, jarrones, vajillas, bronces, abanicos nacar, oro y brillantes Muebles oficinas, máquinas escribir, coser, archivos, alfombras, tapices, cuadros «El Ras», Zanja y Lealtad. C-9

10 Instrumentos de Música

COMPRO PIANO DE TODAS LAS marcas, que no tengan comején. Llame: Telf. M-3040, Manuel Domínguez, Zulueta 36 y medio, por Dragones. C-11

15 OBJETOS VARIOS

COMPRO CA[illegible] ELECTRICO DE uso o nuev[illegible] 3|000, No. 4|000, No. 8 o 6, hasta 1500 piés de cada uno. Informan Pedro R. Morera, Antigua fábrica «Boada», Luyanó, teléfonos X-1097 e I-4847. C-15

CAMBIOS

1 CASAS

SE CAMBIA CASA DE ESQUINA Y dos solares, con cuartos, en pueblo Marianao, con valor de cinco mil pesos, por casa en Vedado o Repartos, de unos ocho mil pesos, dando resto en efectivo. Apartado 1957, Habana. CC-1

15 OBJETOS VARIOS

SE DESEA C[illegible]IAR MAGNIFICO producto farmacéutico acreditado ya y con el que se puede ganar mucho dinero, por una finquita cerca de la Habana. Informan en San Lázaro esquina a Campanario. Bodega. CC-15

ARRENDAMIENTOS

1 CASAS

ARRIENDO CUARTERIA DE 13 HA-bitaciones, con lavadero y cocina, en 2 número 1, Vedado. F-2438. AA-1

v-3 FINCAS RUSTICAS

SE ARRIENDA UNA FINCA DE 4 caballerías y media, propia para vaquería, informan en San Mariano 24, señor Morales. AA-3

ARRIENDO FINQUITA EN DIEZ PE-sos, a quince minutos Habana, propia para aves, instalación eléctrica, y sanitaria, cuartones etc. Informes: Sr. García, finca «Rosario», Lucero frente al apeadero. AA-3

ALQUILO PRECIOSA FINCA RE-creo, «Santa Rosa», kilómetro 4, carretera de Guayabal a Ceiba del Agua. Informan teléfono F-2047 de 9 a 12. a.m. AA-3

VENTAS

v-1 CASAS

VEDADO: EN LA LOMA, ACERA brisa, Vendo casa, moderna construcción, en $6,000, con 650 metros de terreno, sala, saleta, 3 cuartos, garage. Guillermo Delmonte, Habana 84. A-2474. V-1

VENTAS

v-1 CASAS

MIRAMAR, CERCA RELOJ: VENDO casa, construcción moderna, en 8,000 pesos, jardín, portal, sala, 3 cuartos, baño intercalado. Oportunidad única. Guillermo Delmonte, Habana 84. Telf. A-2474. V-1

REGIA CASA VENDO, PROXIMO A Monte, dos plantas, sala, saleta, 4 cuartos, baño intercalado, comedor, cocina, etc., 420 metros de fa[illegible]ción. Se regala, por 5,200 pesos. Informes: Vallongo, en Mo[illegible] V-1

VENDO, EN LA PARTE MAS SE-lecta de la calle 12, Ampliación de Almendares, moderna residencia, dos plantas, en perfectas condiciones. Costó 24,000 pesos. Precio: 8,500 pesos .Sólo 2,500 pesos contado. Resto, facilidades. F-2064. V-1

VENDO MAGNIFICA CASA SANTO Tomás 61, Cerro, medida 8x38. Compuesta portal, sala, saleta, tres habitaciones servicio completo, patio y traspatio. Precio de situación Puig, Lealtad 131, bajos, entre Zanja y Salud. V-1

REGADO $1,300-00 MAGNIFICA CA-sa, sala, comedor, 3 cuartos, garage. Avenida Diez entre 8 y 9, Ampliación Almendares. Véala ahora mismo. Casa amarilila. Poco deber; véala ahora. V-1

SI USTED VA A COMPRAR UN SO-lar o casa, no lo haga antes sin llamar al teléfono FO-2247. Sr. Braulio y le venderá lo que usted necesite y que esté al alcance de su fortuna. V-1

HABANA
Para duplicar su dinero, le vendo en la calle Peñalver, cerca Belascoaín, casa moderna de dos plantas, sala, recibidor, 4 cuartos, baño intercalado, comedor fondo, cuarto y baño criados, patio y traspatio, con 210 metros de terreno, en $8,000; otra, San José, pegado Belascoaín, moderna, dos plantas, sala, saleta, 3 cuartos, baño y cocina, en $7,000; Nueva del Pilar, pegado Belascoaín, una planta, moderna, muy buena casa, en $6,500; Lealtad, dos plantas independientes, sala, saleta, dos cuartos, baño completo, en $5,000; Lealtad, cerca San Lázaro, dos plantas independientes, construcción inmejorable y lujo, sala, saleta, 3 cuartos, gran baño: $9,500. Julio C. Granda, Obrapía 33, M-5921 y F-5759. V-1

VEDADO: VENDO, CALLE 2, PROXI-mo 23, casa dos plantas independientes, moderna: $7,500, jardín, portal, sala, saleta, 4 cuartos, comedor, cocina, doble servicios. Benítez, Carlos III número 12, Edificio Providencia. V-1

VENDO CASA MAMPOSTERIA, CIE-lo raso, portal, sala, dos habitaciones, baño, comedor, cocina, patio, $1,900. Informan: Delicias 60. V-1

$7,500 APURESE
En ser el primero en comprar esta ganga por embarcar urgentemente casa moderna 2 plantas, 2 ventanas, sala, saleta, 4 cuartos, mide 8.10 por 23 metros, cerca Capitolio y media cuadra Suárez. La Reunión, Angeles 27, Díaz.

$3.500 CASA MODERNA DIVINA SI la ve compra, una cuadra Belascoaín, sala, saleta, 3 cuartos, regio baño. Díaz Angeles 27.

$3.700 CASA MAMPOSTERIA, CA-lle Suárez, sala, saleta, 3 cuartos, 2 cuartos altos, esta casa es una ganga; otra 2 plantas cerca Mercado Unico, sala, comedor, y 2 cuartos. Díaz, Angeles 27.

$3.750 CASA MODERNA CAMPANA-rio cerca de Reina, sala, saleta, 2 cuartos, baño completo, más una nave al fondo con entrada independiente propio para industria pequeña, mide 7x40 Díaz, Angeles 27. V-1

REPARTO LAWTON, VENDO SO-lar 30x8, cuatro habitaciones con servicio y cocina. Calle 14 entre Concepción y Dolores. Ultimo precio: 5 pesos el metro, terreno y fabricación. Teléfono X-1250. V-1

VEDADO
Vendo, en calle de letra, pegado 23, casa dos plantas independientes: 8,000 pesos. Otra, cerca Baños Las Playas, brisa, construcción primera, moderna, sala, hall, comedor, 4 cuartos, baño, cocina y servicio criados: $7,000. Calle 12 ,esquina, con 4 cuartos y 800 metros, en $12,000. Julio C. Granda, Obrapía 33. Telfs. M-5921 y F-5759. V-1

LA SIERRA
Vendo, calle 6, a la brisa, moderna, una planta, vestíbulo, sala, comedor, hall, 4 cuartos, 2 baños familia, 2 cuartos criados, garage y mucho terreno, en $10,000. Otra, calle 5, cerca Cine y a la brisa, una planta, moderna, sala, hall, comedor, 3 hermosos cuartos, 2 cuartos criados, garage y mucho terreno, en $8,000. Chalet, dos plantas, calle 9, frente tranvías, cerca ómnibus, sala, recibidor, biblioteca, hall, lujoso comedor, 4 grandes cuartos, baño en colores, garage, dos cuartos criados, construcción primera: $9.000. Todas con facilidades pago. Julio C. Granda, Obrapía 33. Telfs. M-5921 y F-5759. V-1

SE VENDE JUEGO RECIBIDOR AR-te moderno en 60 pesos y 1 mesita tallada en 5 pesos. Llame al teléfono FO-1762. V-1

VEDADO: CALLE 17, CASA DE DOS plantas. Precio: $11,000. Calle L., solar todo fabricado, rentando 100 pesos. Precio: $11,000. Calle 12, casa 2 plantas, 4 cuartos, cada planta, moderna y con garage. Precio: $7,000. Reparto La Sierra, casa moderna, sala, saleta, comedor, 3 cuartos y garage. Precio: $3,500. Para más informes: J. P. Quintana, Chacón número 23, Habana. M-8182 y FO-2188. V-1

HORROROSA GANGA. CALZADA JE-sús del Monte, frente Iglesia, vendo casa vieja 5 habitaciones, 8 de frente, 350 metros, portal, sala, saleta. Informa Flores, Jesús del Monte 368, de 5 a 6 V-1

G. MAURIZ
M-7586 Metropolitana 538

Vedado: Calle B., entre 17 y 23, solar completo, una planta, 5 habitaciones y 2 baños:: $18,500. Calle 17, 6 habitaciones, 2 baños: $12,500. G. Mauriz. M-7586, Metropolitana 538.

Calzada: espléndida residencia, 30 metros de frente, muy barata. Calle 17, regia esquina, a la brisa. Calle J., próxima a 17: $7,000. G. Mauriz. M-7586. Metropolitana 538.

Aramburo, dos plantas, renta $44.00, $3,800. Otra, Virtudes, 6 x 20, una planta: $5,200. Otra, Monte: $13,500. Otra, Obrapía, 3 plantas, 360 metros: $15,000. G. Mauriz. M-7586. Metropolitana 538.

Reparto La Sierra, magnífico chalet, frente al Parque y al tranvía, a la brisa, techos monolíticos, garage para los altos: $9,000. Otro, 3 habitaciones, hall, garage y demás: 5,000 pesos. G. Mauriz. M-7586. Metropolitana 538.

La Sierra, lujosa residencia, una planta, grandes comodidades, pisos de marmol, regiamente decorada, sumamente barata. Otro chalet, costó 27,000 pesos, esquina, mucho terreno, 6 habitaciones, 2 baños: $12,000. G. Mauriz. M-7586. Metropolitana 538.

Alturas de Almendares: casa con 900 varas: $7,500. Un chalet moderno, sin estrenar: $9,000. Una casa preciosa: $12,000. Otra: $10,000. Otra: $7,000. G. Mauriz. M-7586. Metropolitana 538.

Ampliación de Almendares: chalet, 4 habitaciones, 2 baños, garage, costó $24,000, hoy: $8,500. De contado 3,000 pesos. Otro: $3,500, mucho terreno. G. Mauriz. M-7586. Metropolitana 538.

VENTAS

v-1 CASAS

SE VENDE UNA PRECIOSA QUIN-ta de recreo, a 20 minutos del Parque Central, con agua, luz eléctrica y teléfono. Pudiendo dejar una parte en hipoteca, con interés muy módico. Informes: Sr. González, Finlay 143. U-4163. V-1

VEDADO. EN EL MEJOR PUNTO, se venden dos casas modernas y a precios de oportunidad. Precios: 6500 y 4,500 pesos. Se dan facilidades de pago. Para verlas e informes: Mario A. Dumas, A-6222 Habana No. 80. Habana. V-1

VENDO EN EL VEDADO CASA CON jardín, portal, sala, comedor, y 3 cuartos, su precio $2.000, informa su dueño señor Borges. Avenida Tropical No. 18 teléfono FO-1213. V-1

PINAR DEL RIO: GRAN PROPIE-dad vendo barata, dejo hipoteca muchas facilidades, embargo para Europa, admito créditos hipotecarios casas en Habana. Sr. Fernández, teléfono A-6188. V-1

SE VENDE PRECIOSA CASA, AL-tos y bajos, lugar alto, fresco, tranquilo. Jardín grande, garage para dos máquinas, taller, habitación chofer, agua Vento y pozo. Váyase por carrito Zanja a Marianao, Reparto Nogueira, apeese calle Almendares, pregunten bodega La Rosita. Informan también F.O. 1653. V-1

VENDO EN GANGA ESPLENDIDA casa moderna 2 plantas, 1 cuadra calzada, decorada, portal, sala, saleta, 3 cuartos, baño intercalado completo, comedor fondo, cuarto y servicios criados, además 3 cuartos azotea. Teléfono I-3167. V-1

VENDO EN LO MEJOR DEL VEDA-do calle 23 entre D y E, casa antigua con 683 metros superficie. Precio $20 metro, Alberto Cuervo, Metropolitana 342, M-2808. V-1

SE VENDE BARATA LA CASA 10 de Octubre No. 94, portal, sala, saleta, 7 cuarttos, gran patio y traspatio, con frutales al fondo Quinta de Dependientes. En la misma informan. V-1

REPARTO ALMENDARES
Se vende moderna casa, construida de citarón y con lujo interior, preparada para hacerle altos. Para verla por la tarde, su dueño constructor de obras. Juan Alonso Rodríguez, calle D y Fuentes. Teléfono FO-2265. V-1

EN LA CIUDAD DE CARDENAS, magnífica casa con toda clase comodidades. Uara informes: Daniel Jiménez Laborde e Industria, Cárdenas. V-1

MAYIA RODRIGUEZ DOS PLANTAS, acera de sombra, parte alta, próxima al tranvía, moderna fachada rústica, techos monolíticos decorados, jardín, vortal, sala, saleta, tres cuartos, baño moderno comedor, amplio patio, cuarto y servicio criados, altos terraza cubierta, sala, saleta, tres ciuartos, hall, baño moderno, comedor cocina, despensa y servicio criados la fabricación es de primera. Véala y se convencerá, precio $6,250 más detalles Paz y San Bernardino Bodega, el dueño. V-1

VENDO FINCA, 4 CABALLERIAS, tierra de primera, Güira de Melena: $10,500. Otra, muy barata, en Punta Brava, de 6 caballerías. Sr. Quintana, Chacón 23. FO-2188 y M-8182. V-1

BUENA INVERSION, PARA VENTA: casa esquina, moderna, de 2 plantas, con dos comercios, en $5,500. Renta más de 50 pesos. Otro edificio, en lo mejor de La Habana, rentando: 200 pesos, en $20,000. J. P. Quintana, Chacón 23. M-8182. V-1

2 SOLARES

MIRAMAR: VENDO LOS SOLARES más baratos que hay a la venta, en este Reparto. Calle 10, a $3.00; Quinta Avenida, centro, casi regalado; Calle 8, en $2,500; Séptima Avenida, sombra, $3.50. Muchos otros, a precios de ocasión. Informes: Guillermo Delmonte, Habana 84. A-2474. V-2

VEDADO: VENDO MAGNIFICA PAR-cela, sombra, 16 x 40 metros: 6,000; solar completo, en calle de letra, $8.00 metro; casa, Calle 6, cerca 23: $10,000; otra, C., $7,500 Tengo de todos precios. Guillermo Delmonte, Habana 84. A-2474. V-2

SE VENDE UN SOLAR, EN LA CA-lle de Colina y Delicias, a una cuadra de la Calzada de Jesús del Monte, con 2237 metros, a 55 centavos metro. Informan: Indio 26, bajos, entre Monte y Corrales. V-2

SOLARES, VEDADO
Solares,
Calle Quinta, en lo mejor, 13.66 por 50: $6.00 metro.
Calle 19, cerca Maine, parcela 14 por 22.66: $15.00 metro.
Calzada, cerca Paseo, parcela 13 66 por 35: $16.00.
Calzada, esquina, brisa, 22.66 por 35: $16 00.
Calzada, la mejor esquina, brisa, 35 por 36: $16.00.
Calle A., cerca 17, brisa, 18 por 50, en $15,000.

Julio C. Granda, Obrapía 33. Telfs. M-5921 y F-5759. V-2

NO DEJE LA OPORTUNIDAD, DE adquirir un solar de esquina, en Manrique y San José, a precio de verdadera situación, con grandes facilidades de pago e interés muy bajo. Informes: Sr. González, Finlay número 143. U-4163. V-2

REPARTO KOHLY: SE VENDE UN lote de solares, juntos o separados. Acera sombra. Avenida Central, Manzana de Gómez 264. V-2

SE VENDE SOLAR DE 1,000 VARAS cuadradas, situado en lo más alto del Reparto Alturas Almendares. Precio de verdadera oportunidad. J. P. Quintana, Chacón número 23. Telf. M-8182. V-2

SOLARES
Avenida de La Paz, brisa, lo más alto, 17.68 x 47.40, 838 varas: $4,300.
Avenida de América, 838 varas: 4,350 pesos.
Avenida de Los Aliados, 11 x 53: $2,500.
Frente Parque de La Sierra y tranvía, 15.33 x 51.88 varas, a $3.50.
Vedado, próximo 23, 11.79 x 41.85 varas, a $4.50. Gerardo Mauriz. Telf. M-7586. Metropolitana 538.

GANGAS. VENDO MAGNIFICO LO-te terreno para establecer industria, 3,100 varas. Calzada del Cerro próximo Ave. Rancho Boyeros. Solar Tamarindo, rodeado grandes industrias, 10x50 varas. Solar con alguna fabricación, Marqués González, acera de la brisa 23.50 varas de frente, total: 1,117 varas cuadradas. Haga oferta. Sr. Fernández, M. Gómez 453, M-2758. V-2

CON FACILIDADES DE PAGO, Y EN proporción, se vende magnífico y bien situado solar, de 20 x 50 metros, aproximadamente, en la calle de Montoro, casi esquina a Carlos III, en el Ensanche de La Habana, entre el Vedado y La Habana. Informan: Telf. I-6763. V-2

SOLAR EN LA 5a. AVENIDA, FREN-te al Miramar Yacht Club, 1.043 varas a $2.00. Dueño: teléfono I-4717 o en Villa Lydia, Ave. 10 esquina a 13, Ampliación Almendares V-2

VENTAS

v-2 SOLARES

VENDO A PRECIO DE SITUACION, una manzana con 6080 metros, en el Reparto Benítez, con frente a la Calzada de Columbia, muy cerca del Colegio de Belén. Informes: teléfono F-1723 y Edificio Bacardí 414 V-2

3 FINCAS RUSTICAS

VENDO FINCA EN PASO REAL DE San Diego, ¾ caballería, frente a carretera, tiene casa, árboles frutales, etc. Precio: $1.500.00. Informan: Virginio Santos, Samá No. 1, Marianao. V-3

COMPRE TIERRAS AHORA
Vendo hermosa finca 7 caballerías, frente a carretera, la atraviesa toda extensión abundante río y línea principal ferrocarril, produce 400 caballos palmiche y 100 metros cúbicos arena al año, 3 casas, tierras bajas y altas, ¼ caballería caña en producción. Costó $21.000, ahora $7,500 contado. Peña, I-3748, 10 de Octubre 381, Habana. V-3

FINCA EN EL WAJAY DE ¾ CABA-llería, la mejor arboleda de la zona y tierra de primera. Se vende por la mitad de lo que hoy vale, no deseo intermediarios, ni perder tiempo, si le interesa llame al teléfono M-3416, la operación ha de ser rápida. V-3

VENDO PROXIMA RINCON, ME-dia caballería fabricada, arboleda frutal, palmar, platanal, bueyes, gallinas, cerdos, regadío, terreno llano colorado. Precio: 2.500 pesos. Juan Miguel Fernández. Vereda Nueva. V-3

v-4 ESTABLECIMIENTOS

BODEGA CANTINERA, NO TIENE competencia, contrato favorable. La vendo con 2,000 pesos de contado; un cafecito-lechería, con facilidades de pago. Villegas y Teniente Rey, Vidriera, Café. Alfredo. V-4

VENDO GRAN VIDRIERA DE TA-bacos y cigarros, calzada y quincallas. La vendo, se lo explicaré al comprador. Informan: Antón Recio y Monte. Benito, Café. V-4

GANGA: LIQUIDO NEGOCIO. VEN-do: motor mostrador, neveras, estantes, vidrieras, cajas-depósitos, de caña y bagazos; letreros «Guarapo»; banquetas y otras cosas. También, anuncios de Billetes. Habana 111, entre Teniente Rey y Muralla. V-4

GANGA VENDO CUANTO NECESI-ta un trapiche: motor, mostrador, neveras, estantes, vidrieras, cajas-depósitos de cañas y bagazos, letreros, banquetas y otras cosas. También anuncios de billetes. Habana 111, entre Teniente Rey y Muralle. V-4

PELUQUERIA Y BARBERIA, LA vendo, por tener que embarcar, ocho años trabajando, buena clientela, todo confort. Precio módico. Urge venta. Informes: Fernando Izquierdo, Habana y Lamparilla, Café. V-4

SE VENDE GARAGE CUATRO CA-minos, Belascoaín y Díaz Blanco. 50 máquinas en storage, buena venta gasolina y accesorios. Informes: Monte 185, altos. V-4

VENDO ESTA GRAN LECHERIA CON $800-00
y facilidades de pago, vende diariamente $25, a 5 centavos. Rodeada de tiendas y almacenes. Alquiler $15, Refrigeración moderna. Motivo embarque. Informes: Lealtad y Carmen, bodega. De 11 en adelante. V-4

VENDO: CAFES, BODEGAS, LE-cherías, Barras, Panaderías, Hoteles. No compre, sin verme. Industria 160, Oficina. Sr. García.

VENDO CREDITOS HIPOTECARIOS, en La Habana y Marianao, al 75 por ciento valor. Informes: Sr. García, Industria 160, Oficina.

VENDO UNA GRAN INDUSTRIA, en $6,000, con buenos contratos. Admito socio. Negocio positivo. Informes: Sr. García, Industria 160.

VENDO, EN 5,000 PESOS, BUEN AL-macén de Víveres, en La Habana, con gran venta. No paga alquiler. No pierda su tiempo, si se quiere establecer. Informes: Sr. García, Industria 160, Oficina. V-4

SE VENDE UN RESTAURANT POR no entender el negocio, se da barato o se admite un socio que entienda. El Automático, Neptutno No. 2, Fernando. V-4

VENDO BARRA FRENTE A LOS muelles, equipada con Frigidaire, nada mejor para ganar dinero. Económica en gastos, negocio sólido verdad, facilidad pago. Cuenya, Monte y Someruelos, Café. V-4

VENDO CAFE Y CANTINA, EN BE-lascoaín y Salud. Precio de situación y poco alquiler. No acepto corredores. Trato directo con interesados. Verlo, a todas horas, el dueño. V-4

ESTACION DE SERVICIO: VENDO una, bien situada. Buena venta de gasolina y accesorios, amplio local para todo, con tres habitaciones para la familia. Ganga, Infanta 52 y medio, entre Desagüe y Benjumeda. V-4

POR MOTIVO SALUD VENDO MIS establecimientos ferretería y talabartería, céntricos, extenso surtido, con clientela, suscribiría contrato arrendamiento local. Dirigirse Antonio Bosch, República 179, Camagüey. V-4

VENTAJOSA OPORTUNIDAD A CO-merciante poco capital. Vendo lujoso restaurant vidrieras luch y tabacos. Moviliario completamente nuevo modernísimo. Hermoso salón, bellamente decorado. Junto a tranvías y muchas oficinas. De 1 a 2 p.m. Sra. Llamas, Aguila 98 Bajos V-4

v-5 Bóvedas y Panteones

BOVEDAS Y PANTEONES. PAN-teón Cementerio. Vendo muy cerca de la puerta panteón con cuatro bovedas y dos osarios para reconstruir o fabricar capilla, dá frente a calle. Mide 4.50 por 3.50 metros. Dalmau, teléfono I-7258 o Edificio Suero, Oficios y Lamparilla, Departamento 5. Sin corredores. V-5

6 Automóviles y Accesorios

DE SOTO, 4 PUERTAS, DEL 30: $265.00; Chevrolet, dos puertas: $265.00; Ford, cuña, del 30: $275.00; Ford, abierto, del 30: $175.00; otro: $160.00; Dodge: $75.00; otro, camión: $80.00. Empedrado número 1. Braña. V-6

SE VENDE UN FORD, DEL 30, CUA-tro puertas, perfectas condiciones, cinco gomas nuevas. Puede verse en Garage Pereiro, Oquendo 24, entre San José y Zanja. V-6

PACKARD. VENDO POR EMBAR-car 1932, propio para familia de gusto. Limousin motor chico completamente nuevo. el precio es una ganga. Calle L No. 175, entre 17 y 19. V-6

SE VENDE UN AUTO PACKARD, del 27, 6 cilindros, abierto, 7 pasajeros. Informan 4 y 17, Vedado. Teléfono F-6262. V-6

VENDO FORD, 4 PUERTAS, DEL 29; Oakland, abierto, del 28. Amargura y San Ignacio. Dueño: Jesús María 104. Granda. V-6

SE VENDE FORD, DEL 32, 8 EN V., 4 puertas, 6 ruedas, 6 cristales; Chevrolet ,del 29, 4 puertas, 6 cristales; Ford, del 29, 2 puertas, flamantes. No pierda tiempo. Véalos, 23 número 455, entre 12 y 14, Vedado. Telf. F-2297, Cecilio.

VENTAS

V-6 Automóviles y Accesorios

SE VENDEN DOS CUÑAS, UNA Ford y otra Oldsmobile, Luz 25, entre Cuba y Damas. V-6

VENDO DODGE BROTHERS CERRA-do, del 31; Graham Paige, del 30, cerrado, siete pasajeros, motor mediano. Están como nuevos. Se da a primera oferta razonable. Ayestarán 51, esquina a Tulipán. V-6

SE VENDEN CUATRO AUTOMOVI-les: dos Chevrolet, del 30, uno del 28 y un Chrysler, cerrado, de dos puertas, del 27. Están como nuevos, Jovellar entre Espada y San Francisco, Garage. Para verlos, por la mañana. V-6

OAKLAND DEL 29, CERRADO, USO particular; Ford del 30, cuatro puertas; Chevrolet del 28 y 29, abiertos y cerrados De Soto, abierto, ruedas laterales. Villegas y Teniente Rey, Vidriera, Café. V-6

SE VENDE PRECIO RAZONABLE, Nash coach especial, baúl trasero, pintura, gomas y vestidura en magníficas condiciones. Puede verse en los bajos Edificio Alfaro, Calzada y 13, Vedado. V-6

SE VENDE BUICK CERRADO DEL 28, 4 puertas, 6 cristales, se vende barato por embarcarme. Línea y 4, F-5559. V-6

VEALO NO LO LEA
Ford del 31 tipo victoria con cinco gomas completamente nuevas vestidura de piel en perfecto estado; radio lo doy por tener que embarcarme en $375.00. Informan y puede verlo 2 a 5 en Lealtad 102, Charles Mc Cormack, Apartamento 32. V-6

VENDO DODGE CAMION CERRADO, 4 gomas nuevas, propio para comercio. Informan Correa entre Diez de Octubre y Dilores, J. del Monte. Dueño: Armando Viola. V-6

FORD 1932 VENDO EN $450.00, CE-rrado, cuatro puertas, 32 ks. por galón en buenas condiciones. Calle G No. 252, entre 25 y 27, Vedado. V-6

OCASION PROPICIA, VENDO AUTO-móvil chico siete pasajeros, precio situación, Chávez 25, garage. Informes: Rodríguez. V-6

SE VENDEN O SE CAMBIAN 1 marquette y 1 Chevrolet, por 1 carro cerrado de 4 puertas. Aramburo 28, entre San Miguel y Neptuno, Garage. V-6

GANGA. POR EMBARCARSE SE vende Cadillac 8, cerrado Limousine de 7 pasajeros, en muy buen estado, con gomas nuevas y nickel cromo. Informan: F-6348. V-6

SE VENDEN DOS CHASSIS FORD largos, año 31 y 32, uno con caseta, precio: 360.00 pesos. Para verlo en Oquendo y Peñalver, Garage. V-6

SE VENDE UN CAMION FORD TI-po AA chassis largo, con cama para muebles y costaneras, propio para transporte, precio razonable. Informan Gloria No 123 entre Indio y San Nicolás, teléfono M-1296. V-6

CHEVROLET 4 PUERTAS, 6 RUE-das, como nuevo; Pontiac 4 puertas 6 ruedas 1934, como nuevo, facilidades de pago. Informa Julio Agencia Chevrolet. 25 No. 9. Vedado.

CHASSIS LARGOS CHEVROLET y Ford, en buen estado, modelos desde 1931 hasta 1934. Facilidades de pago. Informa Julio. Agencia Chevrolet, 25 No. 9, Vedado. V-6

PARA MOTOCICLETAS ACCESO-rios o cualquier reparación la casa PRESAS es siempre una garantía, nuestros precios no tienen competencia. J. Presas. Amargura 51, teléfono A-7769. V-6

SE VENDE CAMION FORD, CERRA-do, propio para reparto, barato, gomas y carrocería, como nuevas; una revolvedora; una máquina de hacer pestañas, marca «Bliss»; correas y poleas; un ventilador eléctrico; seis vidrieras, propias para exhibición. Lombillo número 1, Cerro. V-6

v-7 MAQUINARIAS

TANQUES PARA MIELES: POSEO cinco tanques de hierro, de planchas dobles, con capacidad de doce a catorce mil galones, propios para depositar o transportar mieles, los que vendo a precio de situación. José Fernández, Cuba 23, bajos, Habana. V-7

PARA BOMBAS, MOTORES Y DINA-mos, «La Casa de los Motores», Egido 39, casi esquina a Acosta. V-7

MAQUINA DE PLANCHAR LA MAS moderna con su equipo completo de gasolina, muy propia para el campo, la vendo en menos de la mitad de su valor en Hospital 22, señor Otero. V-7

CORCHO EN PLANCHAS, ESPA-ñol, nuevo para refrigeración. Existencias grandes para entrega inmediata. Planta eléctrica 28 K.W. corriente alterna 220 volts, funcionando: tostadores café varios tamaños; clavilleros para fábricas embutidos, panaderías, laboratorios, fábricas de cigarros, etc., planchadora de ropa lisa para hospital, clínica, etc., lavadoras ropa grandes y quequeñas; molino de bolas general. Gangas todos los días. Cooperadora Comercial Cubana S.A. Ag. Teniente Rey y Aguiar. Apartado 1615. M-2373. V-7

PAILA DE VAPOR HOFF-MAN DE cinco caballos, completamente nueva, se vende muy barata en Hospital 22, Otero. Si usted es del campo y le interesa, escriba dando detalles. V-7

«EL CENTRAL», COMPRA Y VEN-ta de maquinaria, motores de petróleo, gasolina, eléctrico y de vapor, molinos de harina y sal, bombas de agua y tuberías, trasmisiones, poleas, correas, chumaceras, calderas y efectos eléctricos. Cristina 38-D., esquina San Felipe Telf. X-1615. Vicente Sánchez, Habana.

CALDERAS DE HIERRO 1.67 po. 68 y Im po52 con parrillas, asta bandera, par de ganzos. Reparto Juanelo, Serafina y Castillo M-3205. V-7

Si posee usted un equipo de de bombeo, **SIN TENER** un servicio de agua eficiente, cámbielo por un equipo **DURO**, el equipo que asegura un servicio **CONTINUADO y ECONOMICO**. Usted podrá siempre depender de él
Solicite informes
SIERRA, RORIGUDEZ Y CO.
Fábrica Nacional de Carbones
Amargura 52
Teléfono: A-4347

STEELCOTE, la Joya de los Esmaltes. No hay otro esmalte que proporcione resultados omparables con tan poco material y trabajo. El Esmalte STEELCOTE a base de Caucho. es un producto UNICO Para autos. muebles y demás objetos V-7

VENDO CALDERA DE 50 CABALLOS maquinitas caramelo ,bombos confituras, pailas cobre. Paz, entre Santos Suárez y Enamorados. De 9 a 12. V-7

VENTAS

v-7 MAQUINARIAS

HERREROS. SE VENDE BARATO un aparato cuchilla y punzón para planchas y cabillas «Buffalo 3 A». Informan en la calle 4 No. 149, entre 15 y 17, Vedado. V-7

TORNO MECANICO: SE VENDE uno, de 39 pulgadas, entre puntos y 12 de diámetro, con tres platos, llaves y varios soportes, en 180 pesos, Dragones 46, entre Galiano y Rayo. V-7

TALLER DE PAILERIA
De Caprasio Muñiz, Ingeniero Mecánico). Especialidad en trabajos de Casa-Calderas. Construcción, montaje y traslado de tanques, chimeneas, plataformas y naves. Garantía en los trabajos. El trazador mejor de Cuba. San Martín No. 21 (Infanta) Habana. Teléfono U-4197. V-7

PESAS Y MEDIDAS

SE DESEA VENDER UNA BASCULA grande de dos mil quinientas libras, marca Faibark, se dá por la tercera parte de su valor. Informan en Real No. 163, Marianao, bodega. P y M.

PESAS DE MOSTRADOR, BASCU-las usadas, de diferentes marcas. Garantizadas. Liquido baratas, procedentes de Compañías que cambian por pesas nuevas «Toledo». M. Amengual, Agencia de Pesas «Toledo». A-7807, Habana y Chacón. V-9

8 DE ANIMALES

VENDO TRES CHIVAS Y UN CHI-vito, $22, dos cargadas una parida. Buenas lecheras, sin tarros y sanas. Ultimo precio, Avenida 12, entre 13 y 14. Ampliación Almendares. V-8

SE VENDE EN $100-00 UNA JACA criolla, .muy fina y .caminadora, también se cambia por una vaca Jersey próxima a parir o recentina. Finca San Antonio, Calabazar, a todas horas. V-8

SE VENDE UN PERRO POLICIA de ocho meses, tiene chapa. Está inyectado. Informan Campaniro 203. V-8

CANARIOS HAMBURGUESES, SE venden, urgentemente. Piso, azotea, Industria esquina San Miguel. También sinsonte cantador y jilguero. Pajarera y jaulas de cría y para pichones V-8

BOSTON TERRIERS, CACHORROS legítimos a $25.00. Pueden verse en San Nicolás 67 A, derecha entre San Rafael y San Miguel V-8

SE VENDE MUY BARATO PRECIO-so caballo dorado, 5 años, 6 cuartas con su montura. Propio para señorita o niño. Solís, FO-2178. V-8

VENDEMOS VACAS Y NOVILLAS, recentinas de mucha producción; toros, novillas y añojas No compre sin ver nuestro ganado y se desengañarán. Informan Ayestarán No. 1, teléfono U-1129. V-8

SE VENDE UNA VACA DE LECHE buena, nueva, Informes: Ayestarán 18, Pilar Rodríguez. V-8

BENGALIS DE TODOS COLORES, Degollados, Monjitas e infinidad de variedades del Senegal. Cardenales, Clarines, Calandrias, Perdices de California y otras variedades finas de Canto y Adorno. Vea el inmenso surtido que acabamos de recibir, Pajarería «La Bolsa», Neptuno número 155, entre Escobar y Gervasio. Telf. U-6947. V-8

AVES

AVES
Pollitos de calidad. Embarque inmediato. Pida lista de precios: **Sylvain Poultry Farms**, Tampa, Florida, o Wilfred S. McKoon, Hotel Pristol, Habana. V-8-A

9 MUEBLES Y PRENDAS

BAULES Y MALETAS
Realización que sólo durará 10 días: 46 baúles-escaparates, 34 camarotes; 85 maletas y 23 maletines, a precios sin competencia. «La Casa Inglesa», Salud 9, esquina a Rayo. M-7179. V-9

GANGA, POR EMBARCAR: PRECIO-so juego de cuarto, estilo Colonial, con cinco piezas, caoba, macizo, a persona de gusto. Estrella 84, de 9 a 5. V-9

FAMILIA VENDE ANTES DEL DIA 20, cuarto tres cuerpos, butacón, comedor Renacimiento. $100.00; sala, $40.00, 9 piezas; Radio gabinete, lámpara $5, adornos, todo moderno, urge venta. Salud 54 Escobar y Lealtad. V-9

SE VENDE POR TENER QUE EM-barcarse un magnífico Frigidaire, de muy poco consumo, con contrato en la Compañía Cubana de Electricidad y un año de uso. Se dá en la mitad de su costa o sea en 200 pesos. Informan en Santa Irene No. 46 de 12 a 3 p.m. V-9

JUEGO RECIBIDOR ARTE MODER-no, se vende por cambio de muebles. Call e 8 entr 3a y 5a. Avenida, Reparto Miramar, casa sillones azules en el portal. V-9

VENDO NEVERA, TIPO «GLACIAL», de porcelana, 8 pies cúbicos, con trés puertas; y otra, tipo comercial, con 4 puertas, Vitrolite, de 18 pies cúbicos, motores eléctricos de todos tamaños, Cristina 28 y medio.

"EL RAS"
Compra y venta de muebles, objetos de Arte y antigüedades.
Sillón de inválido, nuevo, ruedas de goma dura: $35.00; burós planos, caoba: $12.00 y $22.00; sillas giratorias y archivos; despacho, Renacimiento, compuesto de librero, mesa, butaca y 2 jamugas: $160.00. (Vale el doble). Muebles chinos, jarrones y tapices. Tenemos gran surtido. Figuras adornos, para regalos, bronce y porcelana; cuadros óleo, principales pintores, cubanos y extranjeros.
EL RAS»...
Casa principal, Zanja 52, esquina a Lealtad. Exhibición y ventas: Galiano 44. U-4800 y M-7773.

EMBARCO. VENDO TODOS LOS muebles de casa: juego cuarto, color caoba: $23.00; otro, 3 cuerpos: $29.00; juego de sala: $15.00; lámpara de sala: $7.00; juego de comedor: $28.00. Lealtad 145-B., bajos, entre Salud y Reina. V-9

SE VENDEN TODOS LOS MUEBLES de una casa: un juego de cuarto, un juego de sala, un juego de comedor y un mantón de Manila, legítimo. Gervasio 101. V-9

JUEGO CUARTO ARTE MODERNO, está nuevo, $20, por embarcar, de 3 cuerpos, $30.00, comedor, $25.00, radio Víctor, $25.00, como quiera, Sitios 40, San Nicolás y Rayo. V-9

VENDO MAGNIFICO ESPEJO DO-rado estilo Luís XV en buenas condiciones. Concordia 92, altos. V-9

POR TENER QUE EMBARCAR, SE venden todos los muebles y adornos de la casa, Quinta número 78, entre Paseo y 2, Vedado. Telf. F-4628. V-9

M.E.C.D. 2016

VENTAS

9 MUEBLES Y PRENDAS

OBJETOS DE ARTE Y JOYAS, LIquidamos: porcelanas, figuras de bronce y marfil plata, lámparas, radios, Frigidaire, relojes para pared y pie, gobelinos, juegos cuarto, sala comedor. recibidor, mesas mármol. juegos cubiertos de plata, muebles antiguos. También liquidamos enorme surtido en joyería fina. **Los Tres Hermanos, Consulado 94. A-4775.** V-9

TODO BARATO: INCUBADORA «BUckeye», capacidad: 300 huevos; nevera grande, con botellón de agua; jueguito de recibidor y varias cosas más. Neptuno 356, altos, de 2 a 4 p. m. V-9

VENDO, A PRIMERA OFERTA, JUEgo cuarto, tres cuerpos, caoba, color nogal, lo más moderno, con butacón y banqueta, tapizados y un juego de sala, Renacimiento. San José núm. 87. V-9

ARCHIVOS, BUROS, VENDO COMpro, máquinas escribir, sumar, Kardex, cajas hierro, armarios acero, libreros, satélites, sillas giratorias, tarjeteros bancos, mimeógrafos. Progreso 3, esquina Aguacate. M-8638. V-9

JUEGO RECIBIDOR DE MIMBRE, completamente nuevo, color anaranjado con muelles, sofá tres cuerpos, costó $200, lo regalo en $45.00. Máquina ovillo Singer, $23. Prado 31, bajos. V-9

SE VENDE NEVERA ELECTRICA «Copeland» casi nueva. Para verla «Edificio Castro», 25 esquina a O. de 9 a 12 a.m. V-9

VENDO JUEGO CUARTO, 27 PESOS, otro 3 cuerpos baratísimo. 10 de Octubre 93, frente Alejandro Ramírez. Día y noche. V-9

Muebles Baratos

A verdaderos precios de gangas. Liquidación permanente de juegos de sala, cuarto y comedor.

VENGA A VERNOS EN SEGUIDA

Ahorrará dinero. Facilidades de pago. Tomamos sus muebles a cambio. «La Casa López», Belascoaín 76, entre Jesús Peregrino y Pocito. **Telf. U-4541.** V-9

REGALO MUEBLES

LE BRINDAMOS LOS MEJORES muebles desde los más modestos a los más lujosos, por módico precio. Grandes facilidades de pago. Especialidades en fabricación. Díaz y Chao, Neptuno 197 y 200 entre Belascoaín y Luceno. U-5154. V-9

¿AGENTES ELECTORALES O PERturbadores? Tal parece el Ministerio Novel fabricando pragmáticas como si fueran embutidos o vecinos de un cercano pueblo, ya que, con ellas nos hacen recordar aquéllo del Dinámico: «No arrojen papeles a la calle», etc. Con todo ello no consiguen más que: juventud sin oficio, obreros sin empleos, comerciantes e industriales agobiados por la amenaza y la ruina de sus hogares, carestía de la vida en un 50 por ciento. No arrempujen, que la mula tumbó a Genaro. ¿Señor? ¡Tú que todo lo puedes, no será posible estirpar ese grano maligno! Esto no es una venta a plazos ni jabón Castilla natural «Rosnovoa», de J. Naveira, S. en C., Galiano noventicuatro, es una realidad. V-9

¿Muebles? Neptuno y Soledad

Donde encontrará un gran surtido en los estilos más en moda. A plazos, con grandes facilidades Al contado, los liquidamos.

COMPRAMOS MAQUINAS 'SINGER

También muebles y cambiamos por nuevos. Neptuno número 235, esquina a Soledad. U-1360.

SE VENDE UN JUEGO DE CUARTO, moderno, todo o en parte. Puede verlo, en San Lázaro número 343, esquina a Mazón, Departamento 2, bajos.

"CASA ARECHAGA"

«EL SIGLO»
TALLER DE EBANISTERIA

Si usted necesita muebles, visite esta casa donde encontrará preciosidades. por poco dinero. Compre directamente y comprará lo mejor. **Manrique 189. Telf. A-6135.** V-9

En muebles tenemos enormes existencias, en clásicos y novísimos modelos. Muy baratos, al contado y con ventajosas facilidades de pago.

La radio esfera y otros atractivos modelos «Colonial», del mayor alcance. La voz más clara, desde $40.00, y a plazos, con el fondo que quieran dar.

Vean la exposición permanente de la Casa Ruisánchez, Angeles 13 y Estrella 25 al 31. Telf. A-2024. V-9

BAULES Y MALETAS

Muebles de Oficinas. Se liquidan a precios baratísimos, en «La Nacional», Villegas 93, entre Teniente Rey y Amargura. A-9915.

VENTAS

9 MUEBLES Y PRENDAS

EN VERDADERA GANGA VENDO a particular dos espléndidos juegos cuartos tres cuerpos, elegantes butacones última creación en barniz. Concordia 181 C entre Hospital y Aramburo. V-9

DOS JUEGOS CUARTOS, SON MOdernos, buen estado, de dos cuerpos, $20 y 3 cuerpos, $25, radio, aparador, mesa, cama todos regalados. Neptuno 220, entre Aramburo y Soledad V-9

LA PROTECTORA

La casa que más barato vende: joyas, objetos de Arte y **muebles de todas clases. Préstamos sobre toda clase de joyas y objetos de valor a bajo interés. Animas 45. A-3639.** V-9

Juegos de comedor, sala, cuarto y recibidor.

desde

$1.00

semanal

Compramos, cambiamos y alquilamos.

MUEBLES

CAO Y VARELA

Neptuno 187, entre Gervasio y Belascoaín. U-3417. V-9

VENDO 2 JUEGOS CUARTO TRES cu rpos, caoba, arte moderno, comedor Renacimiento, con cueros repujados, recibidor Renacimiento, están como nuevos, pueden verse 9 de la mañana hasta las 3 de la tarde. Prado No. 27. V-9

VERDADERA GANGA, VENDO TOdos estos muebles: un escaparate, de dos lunas: $15.00; un juego de cuarto de dos cuerpos: $35.00; otro, de tres cuerpos, chico: $40.00; buenas lunas, todos; también, uno de tres cuerpos, caoba último estilo, de $350.00, lo doy menos de la mitad, y un chaisslong y otras cosas muy baratas. San Rafael 143, letra B., entre Aramburo y Soledad. V-9

SALUD 11

Gran liquidación de muebles, lámparas, juegos de cuartos, sala, comedor, recibidor, sillas, sillones, neveras, Frigidaires de cantina, cantinamostradores, vidrieras, cajas-hierro, contadora, molinos de café. Gran surtido en equipajes nuevos y de uso. Muebles de oficina. Comprensor para pintar. En esta casa encuentran todo lo que necesiten. Visítenos: Salud 11. M-9136. V-9

MAQUINAS, JOYAS, RADIOS

Ropas. Empeño, compro y vendo: máquinas escribir, sumar, calcular, coser, archivos, cajas, burós, mimeógrafos, pupitres, equipajes, objetos de Arte, satélites y mesas. Llame y vea: Monserrate 39 y Parque de Zayas. **Telf. A-8054.** V-9

MUEBLES A PLAZOS

Gran surtido en juegos de cuarto, comedor y sala y piezas sueltas. Cambiamos muebles de uso, por nuevos. San Rafael 136 .Telf. U-5157.

LA CASA FERREIRO V-9

FAMILIA VENDE ANTES DEL DIA 20, cuarto tres cuerpos, comedor Renacimiento, $100.00; Sala 40-00, 9 piezas; Radio gabinete, Lámpara $5, adornos, todo moderno, urgen venta. Salud 54 Escobar y Lealtad. V-9

SE VENDE UNA MAQUINA «SINger», de ovillo central. Está completamente nueva. Se da barata, por no necesitarla. Véala, en Angeles 23, bajos, entre Maloja y Sitios, casa particular. V-9

VENDO JUEGO CUARTO, $25.00; otro 3 cuerpos, $40.00; cama, $4.00; chifonier, 4.$00; aparador, me sa, sillas, sillones sueltos, baratos. Maloja 151, antiguo, entre Lealtad y Escobar. V-9

LIQUIDAMOS FLUSES, CAPAS Barragán, mantones Manila y toda clase ropa muebles y alhajas. Empeñamos y compramos muebles, máquinas coser, ropa hombre y objetos Arte. **Los Jimaguas, Suárez y Misión, A-3339.** V-9

MUEBLES A PLAZOS

Para el hogar y oficina. Tenemos los estilos más variados al alcance de todas las fortunas.

"LA IDEA"

Angeles número 3 y Reina número 23, frente a la Plaza del Vapor.

Teléfono A-1619

Cambiamos muebles y alquilamos sillas de tijera. V-9

FAMILIA REGALA, POR URGENTE necesidad, magnífico radio, de regio gabinete, nueve bombillos, Superheterodino, gran alcance, selectivo, Sólo: $21.00, Real 50, al lado Dentista, Puentes Grandes. V-9

VENTAS

9 MUEBLES Y PRENDAS

JUEGO COMEDOR, RENACIMIENto, cuarto chinesco, finísimo, ceniceros pie; lámparas, modernas; ventiladores, cuadros, radio Majestic, modelo 90. Todo baratísimo. Casa Versalles, Reina 22, entre Rayo y San Nicolás. V-9

SE VENDE SILLON SILLON «KOken», para pelar niños, ventilador aire, frío y caliente y dos espejos. Se dan baratos, por no necesitarlos. Véalos: Virtudes número 28. «Pilar». V-9

FAMILIA, VENDE LUJOSO JUEGO cuarto, tres cuerpos, caoba: $100.00; comedor, Renacimiento; otro, Arte Moderno: $55.00; recibidor, moderno; $35.00; librero, Renacimiento: $25.00; lámparas: $3.00. Concordia 127, entre Gervasio y Belascoaín. V-9

REMATO: JUEGO DE CUARTO, ARte Moderno, piano, radiofonógrafo Víctor, caja caudales, vidrieras, molino café, bombas agua, motores eléctricos, de 5 y 10 caballos, ortofónica, Egido 18, entre Gloria y Misión. V-9

MAQUINA «SINGER», OVILLO CENtral, en perfecto estado: $23.00; otra, $10.00; piano, flamante, regalo, en 30 pesos; juego de sala: $25.00. Prado 31, bajos. V-9

SE VENDE BARATO UN MAGNIFIco juego de sala dorado estilo Luis XV. Informan Porvenir y Dolores, chalet La Mambisa, Víbora. V-9

VENDO JUEGO SALA MODERNO, último tipo, por embarcarme día 15 este mes y curso completo inglés, lo más moderno, por medio de discos. Prado 127, departamento 26. V-9

VENDO SOLITARIO 3½ KILATES, montado en platino. Precio situación Véalo de 10 a 12 en 23 esquina a C, Garage «El Morro». V-9

VENDO ELEGANTE JUEGO CUARto arte moderno, escaparate tres cuerpos con butacón. Me urge la venta. Refugio 2, altos, entre Prado y Morro. V-9

LA CASA FERRO

Compramos, vendemos y pignoramos: muebles, joyas, ropas y objetos de valor. Liquidamos juegos de cuarto, comedor, radios, juegos de sala, máquinas coser, pianolas y demás muebles, a precios inigualados. Vendemos más barato que nadie. Pagamos más que cualquiera de nuestro giro. Gloria 123, entre Indio y San Nicolás. M-1296. Visítenos y se convencerá. V-9

LA CASA INGLESA

VENTA ESPECIAL

Objetos de Arte, antigüedades, figuras de bronce, porcelana y marmol, lámparas de diversos estilos, jarrones, cuadros, gobelinos, alfombras, muebles de todas clases, radios y otros objtos para regalos, que realizamos a precios inigualables. Enorme surtido en equipajes. Salud número 9, esquina a Rayo. M-7179. V-9

MUEBLES EN GANGA

Juegos cuarto: $30.00; sala: $15 00; comedor: $30.00; escaparates: $8 00; con lunas, $15.00; mesas correderas: $4.00; aparadores: $6.00; seis sillas y 2 sillones: $10.00; máquinas de coser. Se cambian y compran toda clase de muebles, pagando más que nadie. Se da dinero sobre joyas, muebles y objetos de arte.

LA PRINCESA. SAN RAFAEL 107

Entre Escobar y Gervasio. U-7926 V 9

La Casa Mosquera

San Rafael 129 y 131. Telf. U 5437

Amueble su casa con gusto y con poco dinero. También le cambiamos sus muebles o hacemos el negocio que más le convenga. Háganos una visita, no perderá tiempo. La Casa Mosquera, San Rafael 129 y 131. Telf. U-5437. V 9

"LA PREDILECTA"

SAN RAFAEL 141

Realizamos:

Gran cantidad de objetos finos para regalos: jarrones de porcelanas, figuras de marfil y bronces, juegos cubiertos de plata fina y piezas sueltas, lámparas de todas lases, paravanes, gobelinos, alfombras, etc., etc. Haga una visita a

"LA PREDILECTA"

San Rafael y Oquendo. Telf. U-2530. V-9

BAULES Y MALETAS

Todas clases se venden muy baratos o se cambian por otros objetos en la casa de Préstamos La Sociedad. Suárez 34, entre Apodaca y Gloria, teléfono A-7589. V-9

MUEBLES EN GANGA

Juego de cuarto, Arte Moderno, $4.00 mensuales. comedor, caoba último estilo $3.00 mensuales; sala o recibidor, modernísimos, $3.00 mensuales; juego cuarto 3 cuerpos. caoba últimas creaciones $5.00 mensuales Precios muy bajos.

"LA EMINENCIA', NEPTUNO 188 V.9

OBJETOS ANTIGUOS

A precios de verdadera ganga, por abandonar ese negocio. Aproveche la oportunidad de comprar barato, artículos de indiscutible mérito.

CARBALLAL Y HERMANOS

San Rafael 138, entre Gervasio y Belascoaín. **Telf. U-5744.** V-9

VENTAS

10 UTILES DE OFICINAS

SE VENDE UN MIMEOGRAFO EDIson Dick; un Addresograph, con marcos; un Lettergraph; una caja acero, de una puerta; buró plano y buró cortina. Lamparilla 26. V-10

BOLSA DE MUEBLES

DE OFICINA

COMPRAMOS Y VENDEMOS

MUEBLES CAOBA Y ACERO, DESde una gaveta, al equip de Banco, a precio de remate. Especialidad: Cines, Colegios, Bar, Biblioteca, Cajas Seguridad. **Compostela número 55, cerca Obispo. A-7744.** V 10

BUROS, MAQUINAS ESCRIBIR

Compro, empeño y vendo: libreros, archivos, máquinas de coser, sumar, calcular, Kardex, equipos y joyas en general. Llame y vea: Monserrate 39 y Parque Zayas. **Telf. A-8054.**

MUEBLES DE OFICINA, VENDO y compro: escribir, sumar, mimeógrafos archivos, cajas para locumentos, sillas giratorias, burós, libreros Kardex, tarjeteros, satélites armarios acero. Progreso 3 esquina a Aguacate. Teléfono M-8638. V-10

v-11 Instrumentos de Música

VERDADERA GANGA. SE VENDE en $22.00 un piano Pleyel en buen estado, propio para estudios. Baños 61, bajos, entre 23 y 21, Vedado. V-11

SE VENDE UN PIANO, DE MODELO muy elegante y completamente nuevo. Se da muy barato, Monte 18, entre Aguila y Angeles. V-11

APROVECHE ESTA OCASION: VENdo un piano, muy propio para estudios, con su banqueta. Muy buenas voces. Es una ganga. Véalo, en Lealtad número 64, entre Concordia y Virtudes. V-11

GRAN PIANO, DE MARCA FAMOsa. Lo más moderno y elegante, tamaño regular, tono de orquesta. Está nuevo. Se da baratísimo. Véalo y convénzase, Dragones, frente Teatro Martí. V-11

PIANO FRANCES, GRANDES VOces, de marca «Chaissagne Freres», para estudio o sociedad primera oferta, recibidor arte moderno, buró. Malecón 294, altos, entre Lealtad y Escobar. V-11

SE VENDE UN PIANO, GOSS KALLman, casi nuevo. Se da barato, y la colección de la mejor música del mundo en Aramburo 58, casi esquina a Zanja. V-11

VENDO REGIO PIANO GARANTIZO no tiene comején, magníficas voces. No reparo precio. Oquendo 105. Y entre San José y Zanja.

VENDO EN $90 REGIO PIANO MOderno apenas usado con preciosas voces y excelente marca. Delicias letra A, bajos, entre Pocito y Dolores. Víbora. V-11

VENDO MI PIANO, SIN COMEJEN, cuerdas cruzadas, buenas voces, 55 pesos. No especuladores. Sr. Luaces. Suspiro 4, bajos, próximo a Monte y Aguila. V-11

"LA PREDILECTA"

SAN RAFAEL 141

PIANOS DE OCASION

Realizamos enorme surtido a precios increíbles y con facilidades de pagos. Verticales y cuarto de cola, propios para personas de gusto. Visite nuestra Exposición y se convencerá **San Rafael y Oquendo. Telf. U-2530.**

PIANOS CUARTO DE COLA Y VERticales, de las más afamadas marcas se dan a precios de liquidación. Facilidades de pagos. «La Internacional», San Rafael No. 57, esquina a Campanario V-11

AFINADORES

AFINADOR-COMPOSITOR DE PIAnos, pianolas, del Conservatorio de Música «Masriera», del Vedado. Experto graduado en Michigan, Estados Unidos. Trabajos garantizados. Precios módicos. Afinar: $2.00. Avisos: Profesor Vidal Cuvelier. Telf. A-8606 Af.

AFINE SU PIANO, POR $2 00, CON toda garantía y seguridad. Manuel Domínguez, afinador mecánico, graduado en la Escuela «Danguard», de New York Taller de Reparaciones, Zulueta 36 y medio. Telf. M-3040. Af.

12 RADIOS

VENDO RADIO R.C.A. 66 GABINEte nueve tubos, $45.00, otro Victor R.C.A. onda corta y larga moderno corriente 110 o 220 volts, $85.00 aproveche ganga. Concordia 156 D, altos. V-12

VENTAS

12 RADIOS

OPORTUNIDAD: RADIO ONDA CORta y larga, último modelo. Oiga España, Francia. Regalo en $40.00; otro, Crosley, precioso gabinete: $40.00. Verlos: Campanario 191-D., altos, esquina a Concepción de la Valla. Telf. M-8542. V-12

URGENTE NECESIDAD: VENDO radio RCA., Víctor, moderno, prácticamente nuevo, selecta notalidad. Véndolo: $40.00. Verlo, después de las 10 a. m., Plasencia 21, bajos, esquina Desagüe, cerca Infanta, Casas Gómez Mena. V-12

RADIOS «GRUNOW» 1935

Onda corta y larga, llegaron, a plazos, desde $5.00 mensuales, admitiéndole como fondo, parte pagos: radios, radiolas, ortofónicas. Solicite demostración: Campanario 191-D., alots, esquina a Concepción de la Valla. M-8542. V-12

VENDO RADIO NUEVO 6 BOMBIllos, onda corta y larga, bajo precio. Escribir Apartado 1704. V-12

RADIO VICTOR ELEGANTE MUEble. Costó $200, por rápido embarque, regalo menos de $20.00. Coge México y Estados Unidos. Tiene gran des voces. Neptuno 220, entre Aramburo y Soledad.

RADIOS. MATANCEROS. TODA CLAse operaciones de radios. Todas facilidades. Intercambios. Nuevos Grunow desde $5.00. Pérez Jacomino, U-1128 Infanta 105, altos, entre Benjumeda y Llinás. Pianos. V-12

RADIOS: NUEVAS REBAJAS EN precios. Ventas a plazos y reparaciones. La Radio S. A., Monte 2-G., entre Zulueta y Prado. Telfs. I-6041 y M-9400. V-12

VENDO RADIOS GRUNOW PARA todas ondas, desde $5 mensuales. Admito como parte: radios de uso, etc. Solicite catálogos al teléfono A-9331. Acosta No. 115 esquina Egido. V-12

Radios «STANDARD»

Onda corta y larga

Los mejores y más baratos. Un año de servicios garantizados. Existencia para entregas inmediatas. Solicite precios y Catálogos, al Apartado 566, Habana. Territorios disponibles. V-12

RADIOS AL POR MAYOR: NUEVOS, de todas marcas y tamaños y alcance. Escriba indicando sus necesidades. Embarcamos por expresos, costo o flete. Midgets, desde $6.00. Radio Export 3675, Broadway, New York. V-12

RADIO VICTOR, ELEGANTE MUEble. Costó $200, por rápido embarque, regalo menos de $30.00. Coge México y Estados Unidos. Tiene gran des voces. Neptuno 220, entre Aramburo y Soledad. V-12

VENDO RADIOS TODAS MARCAS, nuevos y usados. Grandes facilidades. Pueden verse día, noche, domingos. Llevo catálogos domicilio. Acepto parte pago cualquier objeto. Teléfono M-1542. Escobar 87½, altos esquina Neptuno. V-12

RADIOS DE USO. DE TODOS TAmaños y precios. vendo, compro y cambio: radios por muebles, bomba de agua, motores eléctricos. Cualquier objeto de valor. Remate diario. Egido 18, entre Gloria y Misión. V-12

13 LIBROS E IMPRESOS

LIBROS VENDO DERECHO CIVIL, Laurent, 34 tomos, $25.00; Historia España, Lafuente, 25 tomos, $18.00; Mi Mando Cuba, Weyler, $9.00; España Artística Monumental, 2 tomos $8.00; Biblia Católica (Vulgata) $7.00 Revista Cuba Contemporánea, $30.00. Otras varias. Campanario 146, entrada Salud, altos bodega. V-13

CONSULTOR TENEDOR LIBROS, Oliver, 2 tomos, $6.00. La Partida Doble, Oliver, 2 tomos, $5.00. Práctica Contabilidad Comercial Oliver, $5.00. Librería Dulzaides, O.Reilly, 60, (Habana y Compostela). V-13

LIBRERIA «ALBELA». CONTINUAS novedades científicas y literarias. Libros para la Enseñanza Elemental y Superior. Revistas de Modas. Agencia exclusiva de «La Femme Chic», de París; «Chic Parisién», y todas sus publicaciones. Son las mejores del Mundo. Pídalas en esta Librería. Compra y venta de libros antiguos, con grabados, preferentemente cubanos o que traten de Cuba. Belascoaín y San Rafael. Telf. U-5783, Apartado 511, Habana. V-13

DICCIONARIO ENCICLOPEDICO, ¾ tafilete, 28 tomos: $20.00; Tesoro de la Juventud: $15.00; Historia Natural, Historia del Arte y otros más. San Rafael y Oquendo, «La Predilecta». V-13

COLECCION «BILLIKEN». 60 PREciosos cuentos litografiados. Cinco centavos sellos, enviamos 1 muestra Al por mayor y por menor. Revistas de Modas y Literatura. Libros en general. Carlos M. López, Obispo 74, Habana. V-13

VENTAS

13 LIBROS E IMPRESOS

REVISTAS DE MODAS «EL HOGAR y La Moda» y de Labores «Labores del Hogar». Por $0.10 enviamos muestra. «Lecturas» gran magazine español. Carlos M. López, Obispo 74, Habana. V-13

15 OBJETOS VARIOS

SE VENDEN, POR LA TERCERA parte de su valor, dos arados nuevos, marca Navarro; y una balanza Fairbanks, de mil libras. Lamparilla 26. V-15

CAJA DE CAUDALES SE VENDE muy barata una gran caja propia para casa de préstamos o joyería. Informan: Banco Asturiano teléfono A-7674. V-15

BAULES

Y MALETAS, DESDE UN PESO.

Joyas, ropa, objetos de ocasión.

«EL ENCANTO»

PRESTAMOS

Animas y Crespo.

CAL REIGOSA V-15

REGALO. ARMATOSTES, MOSTRAdor, pesa automática, báscula ,molino de café marca «Hovar», todo lo necesario para una bodega. Vea a Ramos en «Compañía Eléctrica Victoria», Neptuno 190 entre Gervasio y Belascoaín. V-15

LECHEROS. VENDO UN MOSTRAdor de 9 pies de largo por dos de ancho con su estructura de tubería, una nevera para 150 litros y tres cestos para reparto todo con muy poco uso. Mercaderes 2, entre Cortina de Valdés y Empedrado, pregunten por Braña. V-15

VENDO VIDRIERAS, CONTADORAS, molinos, mesas Vitrolite, sillas, banquetas, pesas, exprimidoras de jugos, rebanadoras de jamón. Enseres en general. Servimos pedidos al Interior. También compro. Cano, Habana 116 y medio, entre Teniente Rey y Amargura.

REPARACIONES

v-9 MUEBLES Y PRENDAS

GRAN TALLER DE TAPICERIA

¿Quiere usted hacerse, con poco dinero, de un juego estilo Inglés? Pase por el Taller de Tapicería de Martínez, Rayo 43. Me hago cargo de tapizar, dorar, barnizar y reformar toda clase de muebles. Trabajos garantizados. Precios económicos. Rayo 43. M-7872.

CASA «CORO», REPARAMOS MUEbles. Trabajos de gusto, combinaciones de maderas, chapas y tapicerías. Barnizo toda clase muebles. Especialidades en colores. Limpieza de muebles a domicilio. Garantía. Precios módicos, Estrella 27, entre Angeles y Aguila. M-2127. R-9

REPARAMOS SUS MUEBLES, POR poco dinero, dejándolos nuevos. Casa Pardo: U-5761. Los modernizamos, barnizamos a muñeca, esmaltamos «Duco», pinturas mimbres, a vapor, tapicería en general. Azogamos espejos. Trabajos garantizados, San Rafael núm. 130. R-9

TALLER DE TAPICERIA, BARniz de muñeca y pinturas finas, de Pedro García Espinosa, en San Rafael 143-B , entre Aramburu y Soledad, teléfono U.4424 Recuerde que tener sus muebles en estado flamante, es sinónimo de prosperidad. ¡Arréglelos! R9

v-12 RADIOS

SI SU RADIO NO FUNCIONA O funciona defectuoso, avise al teléfono M-7007 y se lo examinaremos gratis. Taller Moderno. Aguila frente a la Cuban Telephone Company R-12

DINERO-HIPOTECA

d1 SE TOMA

TOMO $3.000 EN HIPOTECA GAtizados con casa de mi propiedad, fabricada en un solar de 13x50, chalet moderno en el Vedado, que vale sobre $12.000. Teléfono F-6164, 23 esquina a 22. Vedado, de 2 a 5 p.m. D-1

DINERO

No pierda tiempo. Cuando necesite tomar dinero en hipoteca o pagarés, vea a M. Fernández, San Ignacio 50. Telf. A-4432. De 2 a 5. Operación rápida y absoluta reserva. D-1

d2 SE OFRECE

DINERO A PRESTAMO EN EL ACto, Díganos su garantía. Notaría Dr. Pedroso. O-Reilly 49, altos, señor Zamora. D-2

DOY DINERO EN HIPOTECAS, cualquier cantidad, al 7 por ciento, en 24 horas. También, sobre bóvedas y panteones. Operación en el día. Compro casas. Alberto Cuervo, Edificio Metropolitana 342. M-2808. D-2

FACILITO $1,200 EN HIPOTECA. También pequeñas partidas y sobre bóvedas y panteones, desde 60 pesos, en adelante. M-3514. D-2

DINERO

Doy grandes y pequeñas cantidades, en primera hipoteca, desde el 7 por ciento, en adelante, para La Habana y sus Barrios. Compro y vendo casas y solares. Compro y vendo Bonos y Acciones.

JULIO C. GRANDA

Obrapía 33. Telfs. M-5921 y F-5759. D-2

PRESTAMOS

Dinero sobre joyas

Desde el 1%

Vendemos joyas, baúles y maletas Se compra oro.

LA PERLA

Amistad 84, esq. a Galiano.

DINERO-HIPOTECA

d3 BONOS Y ACCIONES

BANCO ASTURIANO: COMPRO BOnos y Acciones Compro Acciones Compañía Cubana Electricidad. Compro y vendo Bonos y Acciones de todas Compañías, cotizables y no cotizables en la Bolsa, Manuel Piñol, Obrapía núm. 17. D-2

N. GELATS Y COMPANIA

106 Aguiar 108, esquina a Amargura

CAJAS RESERVADAS

Las tenemos en nuestras bóvedas construidas con todos los adelantos modernos y las alquilamos para guardar valores de los interesados. En esta oficina daremos todos los detalles que se deseen

PARA EL HOGAR

ph-2 Interés para el Hogar

GANGA! «PINAR», CARBON DE PUra yana, sin cisco, preferido por las cocineras. $1.20 saco grande. Pídalo al depósito, teléfono M-6412, se sirve por camión. PH-2

PARA LAS DAMAS

pd-2 MASAGISTA

M. IÑIGUEZ, EX-MASAJISTA HOSpital Galixto García, varios años práctica. Fracturas, parálisis, pies planos, etc. Tejadillo 11 A (altos). De 1 a 5 Teléfono A-9242. D-2

pd3 Interés para las Damas

QUIERE ADELGAZAR O AUMENtar de peso y mantener su salud? Con la Cultura Física lo obtiene. Ofrezco mis servicios a domicilio teléfono F-4762. PD-3

SENOS PERFECCIONADOS. ¿DEsea desarrollarlos, reducirlos, endurecerlos, Producto «Magistral», 90 centavos estuche con instrucciones, certificados fotográficos, recomendaciones médicas. Prospectos grátis. «Magistral», Monte 78, Telf. A-4487, Habana. PD-3

ESTELA, LA MANICURE DEL HOtel Presidente, ofrece sus servicios a sus distinguidas clientelas en la Peluquería «Tanagra», Hotel Inglaterra, teléfono M-8687. PD-3

SEÑORA: NO COMPRE SOMBRERO, sin ver a Celestina. Venta, desde $1.00. Engomo y plancho: $0.30. Reformo: $0.50. Hago en telas, modelo que desee, San Rafael 41 C, una cuadra de Galiano. PD-3

APRENDA CORTE Y COSTURA

Toda mujer debe aprender a cortar y confeccionar. Desde la primera semana que asista a nuestras clases usted misma cortará sus trajes. Enseñanza teórica y práctica por los procedimientos de mi gran sistema Matilde Alemany. El más completo y moderno por su facilidad, al alcance de todas las inteligencias. San José 9, altos, entre Galiano y Aguila, Instituto Femenil, La Central. Hágase profesora titular. A la venta mis modernos métodos. Se cortan moldes de encargo. Sucursales: Profesoras: Sra. Romero. Octava y Tejar, (Lawton); Srta. Hortensia, Atocha 6 (Cerro); Luz número 26, Sra. Orfila, y Bernaza 47, Sra. Clotilde; Sra. Luz, Enrique José 71½, Camagüey. PD 3

"SISTEMA MENDEZ"

Si desean aprender en corto tiempo el corte y confección en todo alcance, conozca mi obra titulada «El Corte **Moderno Nacional, Sistema Méndez»**, De venta: «El Encanto», «La Filosofía» y en mi Academia: Neptuno 81, altos. Clases a domicilio y correspondencia a personas estricta moralidad. Hacemos moldes y cortamos vestidos. Especialidad: Abrigos y Trajes Sastre. PD 3

CREMA DE BELLEZA MME. CELI

DE VENTA EN «LA ELEGANTE DE NEPTUNO». (NEPTUNO 48)

Si quiere poseer un cutis hermoso, libre de **Espinillas, Pecas, Barros, Arrugas,** etc., use la **Crema Mme. Celi.** Pídala en Perfumerías y Farmacias y a su Depósito: **«La Elegante de Neptuno». Telf. A-9222.** Se sirven pedidos al Interior.

EXTIRPACION DE LOS VELLOS de la cara, muslos, piernas, etc., por medio de la electricidad. Tratamiento definitivo y garantizado. Sra. Alexandra Calle Tercera número 381, entre 2 y 4, Vedado, Habana.

APRENDA CORTE Y COSTURA, EN breve plazo. Enseñanza rapidísima. También clases a domicilio. Hago moldes a medida. Especialidad en vestidos de última moda y trouseaus de novia. **Llámeme al teléfono: M-3613.** PD-3

ZAPATERIA «EL ROSAL», CALZADO a medida, señoras, caballeros y niños. Especialidad pies delicadaos y defectuosos. Hacemos y forramos zapatos, con tela de su vestido Pasamos a domicilio, Real 65. Telf. FO-3421. Puentes Grandes.

ENSENANZAS

e1 Profesoras y Profesores

INGLES

Enseñado por Profesora americana. Sorprendentes resultados en pocas semanas. El discípulo leerá, escribirá y hablará el inglés, en breve tiempo. Lecciones a domiciilio, también. Miss Kapan, Hotel «Royal Palm». Telf. A-7277. E-1

PIANO, SOLFEO Y TEORIA. PROfesora graduada y con práctica en la enseñanza da clases a domicilio y en su casa. Enseña piezas clásicas y modernas. Informes: U-3108 E-1

ABOGADO AMERICAN, GRADUAdo en la Universidad de Yale, la clases colectivas y particulares de inglés. Puede verlo por la noche lunes, miércoles y viernes, o cualquier día de la semana a las 12 m. San Rafael 139, altos, entre Oquendo y Marqués González. E-1

ENSENANZAS

e1 Profesoras y Profesores

BACHILLERATO

Próximos exámenes. No pierda tiempo. Prepárese en el Colegio-Academia **«NORMA»** ,incorporado al Instituto Provincial. Clases diurnas y nocturnas a cargo de profesores especializados. San Miguel 163, altos, entre Belascoaín y Gervasio. Teléfono U-6055. E-1

INSTITUTO TECNOLOGICO

REPRESENTADO POR LA ACADEMIA «RABIÑA»

Clases por correspondencia y personales, Neptuno y Manrique. M-7849 y A-9222, Habana. Cursos Prácticos. Cursos Técnicos, Jabonería y Perfumería, Química Farmacéutica, Licorería, Agrimensura; Construcciones Civiles, Arquitectura, Dibujo, Electricidad Industrial, Radio, Maquinaria, Motores y Generadores, Refrigeración Industrial, Matemáticas Superiores. Informes: Academia «Rabiña». Precio del Curso: $5.00. E-1

ACADEMIA RABIÑA

NEPTUNO ESQUINA A MANRIQUE, ALTOS.

Clases individuales: Inglés, Francés, Alemán, Taquigrafía «Pitman» y «Gregg» Mecanografía, Ortografía, Teneduría de Libros, Correspondencia Comercial, Aritmética. TAMBIEN CLASES POR CORRESPONDENCIA. Ingreso E. Ingenieros, Arquitectos Veterinaria. Curso Procurador. Pida prospectos: **Neptuno 78 y 80, altos, esquina Manrique. Telfs. M-7849 y A-9222.**

BAILES: R. CAÑAS

Profesor chileno. Danzón, Son, Fox, Blue, etc. Aprendizaje rápido. Doy práctica con enseñanza. Bailes de Teatro. Seriedad y competencia, Empedrado 60.

OBSEQUIO DE LA ACADEMIA DE COMERCIO

LUIS B. CORRALES

Los que presenten este anuncio y quince centavos en sellos, recibirán una Aritmética Mercantil práctica. Clases: Teneduría de Libros, Taquigrafía, Ortografía, Inglés. Clases de Mecanografía: $1.00 mensual una hora Clases individuales, Lealtad número 141, entre Salud y Dragones. E-1

INGLES. PRONUNCIACION COrrecta, enseñanza rápida y agradable a todas horas. Herbert Farnes, de Londres. Hotel Ritz M-5961. E-1

CATEDRATICO TITULAR INSTITUto y Profesora graduada, solicitan clases en Academia o a domicilio, diurnas y nocturnas. Ramas de Ciencias del Bachillerato e Instrucción en general. Precios razonables. Neptuno 68, segundo piso. Dr. Más.

CLASES DE PIANO, ARMONIA Y Contrapunto; bajo la dirección de Emma Badía, graduada del Instituto of Musical art. de New York. Muralla 117, segundo piso, M-8878. E-1

APRENDA INGLES EN BREVE tiempo. Enseñanza altamente práctica. Método sencillo Conversación desde la primera lección. Clases a domicilio. Precios razonables. Teléfono U-3795. E-1

PROFESORA FRANCESA, GRADUAda Universidad de París, da clases de francés a domicilio y en su Academia en Vedado, calle 6 número 189, primer piso, a la derecha. Tel F-2658. E-1

EMILIA A. DE CIRER, COMPETENte Profesora de Piano y Mandolina, Teoría y Solfeo, incorporada al Conservatorio **Peyrellade**. Enseñanza efectiva y rápida. **Clases a domicilio.** Precios moderados. Virtudes 2-A., Hotel «Washington». Telf. M-3613. E-1

PROFESOR DE BAILE: J, BANDE. Compostela núm. 86, segundo piso. Enseñanza rápida de Son, Danzón, Blues, Fox-Trot, Pasodoble, Vals y Tango de Salón. También doy clases a domicilio. Precios módicos. E-1

BAILES MODERNOS (TOMASIN)

Positivamente enseño, con práctica: Danzón, Son, Paso Doble, Blues, Vals, Fox Trots, Tango de Salón. Voy a domicilio. Seriedad y garantía. San Nicolás número 264, entre Gloria y Misión a dos cuadras de Monte. E-1

INGLES, TAQUIGRAFIA (INGLESA y española), Teneduría, Cálculos Mercantiles, Aritmética, Algebra, Caligrafía, Mecanografía y Ortografía. Enseñanza a domicilio. por el Profesor F. Heitzman, Monte 103, altos. M-9247.

CABALLERO

Academia atendida por profesores graduados en las Escuelas de Comercio. Preparamos para Oficinas, Teneduría de Libros y para Comercio, a jóvenes de uno y otro sexo. Costo de la matrícula, un peso al mes, por asignatura.

SAN RAFAEL 139, ALTOS

PROFESOR DE BAILES

Precios módicos. Enseñanza rápida de Son, Fox, Tango, Blues, etc., etc. Doy clases a domicilio, Ismael Servalló, Cárdenas número 3, segundo piso.

AUGUSTO CIRER, PROFESOR DE Piano, Violín, Teoría y Solfeo, incorporado al Conservatorio **González Molina.** Clases a domicilio, yendo a los Repartos y pueblos cercanos, Hotel «Washington», Virtudes 2-A. Telf. M-3613. E-1

e-2 COLEGIOS

"SAN ELOY"

Colegio y Academia. Fundado en 1907 Primera y Segunda Enseñanza, Preparatoria, Bachillerato, Comercio, Idiomas, Cultura Física. Cursos preparatorios especiales. Admite pupilos, medio pupilos y externos. Cerro 620. Telf. I-6002. Pida prospectos.

e3 ACADEMIAS

ACADEMIA DE IDIOMAS ROBERTS

Malecón 31. Teléfono: A-1317. ¿Desea usted aprender inglés? Compre el método Roberts. Se recomienda por sí solo. Distinción. Eficiencia. Garantía. Cuarta Edición: $2.00. E-3

FOLLETIN 24

RAFAEL PEREZ Y PEREZ

DUQUESA INES

(De venta en la Librería de Wilson. Obispo, 52. Teléfono A-2298)

1º DE FEBRERO 1934

EDITORIAL JUVENTUD, S.A.

hermana la oyese no le quedaría muy obligada!

—¿Y a mí qué? A bien que yo no la necesito para nada, gracias al Señor, y me tienen sin cuidado sus simpatías o viceversa. ¿Qué?... ¿Qué se ha creído esa señora? ¿Que Inés no tiene a nadie que mire por ella y que la va a engatusar como una inocente que es?... Aquí está tía Sinda, que también sabe lo que cuesta ganarse la vida, que la quiere con toda su alma y que no la ha de dejar salir de su casa sino cuando sepa que adonde va ha de estar mejor que aquí.

—Y usted que me conoce y sabe hasta qué pnto me he interasdo siempre por Inés, ¿puede dudar de que las propcsiciones que vengo a hacerle se las hago precisamente porque la considero ventajosas? Eso me ofendería si no conociera en usted la ausencia de toda intención mortificante para mí—protestó el conde. a quien divertía mucho la indignación de mi tía.

—¿Ofenderle yo a usted? Ni que usted lo piense. Yo le tengo a usted por uno dé los hombres más buenos que he conocido... No es eso. Es que a mí en tocándome esta flauta de su hermana de usted pierdo el compás, sí, señor, y me embrollo y no sé lo que hablo. Pero usted comprenderá que esta niña es toda mi familia, porque un hermano que tengo en el manicomio. ése no se cuenta.

—Ya sé que es usted una santa—aseguró lentamente el conde.

—¡Santa!..., sí, santa de palo. Buena santidad me dé Dios. Bueno; pues yo la recogí a ésta cuando todos la abandonaron. Usted ya lo sabe. Y se me puso enferma y la cuidé y... ¡ca!, que la quiero más que a nadie en el mundo y que de mi lado no sale como no sea con condiciones.

—Pues usted dirá.

—Miren ustedes. Mi sobrina viene a sacarse con sus clases allá a los setenta duros cada mes, amén de lo que gana bordando unos almohadones que yo hago para una casa de París. Para lo que ella necesita. convendrán ustedes en que gana de sobra y aun economiza. Ahora se irá con su suegra, porque a esa señora le ha dando el viento por ahí, y vamos a ver: ¿qué ventajas le reporta el irse con ella?

—Primera: la de vivir con arreglo a su clase y a su condición y en el medio social que le corresponde, gozando los privilegios y ventajas de un nombre ilustre y de una posición de acuerdo con la alteza del linaje—dijo el sacerdote.—Segunda: la de disfrutar una renta que, por expreso deseo de la duquesa de Monroy, fijará a su gusto doña Inés.

—Bien. vamos por partes. Mi sobrina se va con su suegra. ¿Qué papel ha de desempeñar allí? ¿Cómo la considerará y mirará la duquesa?

—Como a una hija, señora—afirmó el conde.—Partiendo de esa base, hemos edificado la obra de nuestras proposiciones, y solamente contando con ella he aceptado yo una comisión que ya sabe Inés rehusé tiempo atrás.

—Sí, tía. Además, considero a la duquesa demasiado señora y hasta celosa de las conveniencias. para ponerse en ridículo tratándome como a una señorita de compañía, por ejemplo. A cada cual lo suyo.

—Conformes. Demos por hecho que esta muchacha se instala en casa de su suegra y disfruta de la renta consabida. Un día viene un desacuerdo por cualquier causa, o se muere la duquesa, y el hijo, que no tiene obligación ninguna, se llama andana y le retira la pensión... ¿qué hacemos? ¿Otra vez a recorrer el calvario de buscar lecciones?

—El duque de Monroy, que es todo un caballero...—murmuró el clérigo.

—Yo creo que mi sobrino...

—Bueno, bueno. De buenas intenciones está empedrado el infierno. Ya una vez se la dejaron sin pan y sin casa. Y ahora, no. Muy bueno, muy santo, muy grandes señores, incapaces de una vileza... Está bien. Dile a tu suegro. Inés, que te constituya una renta vitalicia ante notario. Así ya pueden llover contingencias.

—Y así ha de ser—aseveró el conde.—¿Cree usted, acaso, que yo la iba a dejar expuesta a los vaivenes de un capricho o de una circunstancia cualquiera?

—No tía, yo no admito eso. Sería como comprar mi aquiescencia con dinero. No, no lo consentiré. Tomaré compromisos, ni formalidad legal alguno que me den, pero sin exigirles guna.

—Mira, Inés—observó el conde,—que eres tú eres una inexperta y todos los ignorantes son atrevidos; que una cosa son los sentimientos y otra el interés. Y que mirar por lo por venir no. es ser avara ni ambiciosa, ni venderse por dinero, ¿entiendes? El sentimiento a un lado y las exigencias materiales al otro. Tú pierdes una renta segura que te procurabas decoro del nombre que no trabajes. con tu trabajo. Ellos te exigen por A ellos les obliga la más estricta justicia a resarcir los daños y perjuicios que con sus exigencias te van a ocasionar. Mi hermana. que es una mujer muy práctica, ha comprendido así el asunto, y así te lo propone

—No, no—protesté con arrogancia. —No quiero que puedan decir nunca que me vendí por dinero... Si me sacrifico, si renuncio a mi independencia y a mi libertad, si me voy a vivir con mi suegra. haciéndome una violencia grandísima, expuesta a sufrir sus intemperancias y sus desplantes es por no poner en la picota el nombre sagrado de mi marido, cosa que su madre no hizo, porque fué ante su orgullo inmensa que todo. Pues yo me sacrificaré por ese nombre y por ese recuerdo, que para mí son sagrados. Ya no volverán las gentes a despellejar la buena fama de la duquesa. Ella sabía que así tenía que ser. Usted se lo avisó. don Blas; usted también, tío; pero ciega de soberbia y rencor no quiso verlo. Ella no quiso sacrificar su orgullo recibiéndome en su casa... Yo, en zada, serena, segura y frutuosa. Soy cambio, renuncio a mi vida ya trabajo más noble que ella; pero dinero. no. Mientras esté bajo su techo, como una hija recibiré lo que me quiera dar, como lo reciben los hijos de sus padres. Formalidades legales, imposiciones, exigencias, eso no. Yo doy. No vendo.

—Eres una novelera. una romántica, una cursi—dijo con rabia tía Sinda,—y algún día te arrepentirás de no haber seguido mi consejo.

—Mira, Inés. yo creo...—empezó a decir tío Pepe.

—Hágame el favor, tío; ni una palabra de dinero. Yo necesito, no una venganza, pero sí un desquite. Y mi desquite es éste. Arrojar a la cara de quien no me quiso, porque no era noble. esta mi nobleza de proceder. Nobleza que no se hereda, sino que se lleva en el alma.

Sin una palabra de protesta. el conde se levantó, dando por terminada la entrevista.

—¿Puede usted contestar entonces a Flora...?

—Puede usted contestar que acepto, pero con esa condición. De dinero. en forma documentada o legal, nada. Es una hija la que va a su casa. Y volveremos a vernos.

—Sí; ya te escribiré.

El sacerdote se inclinó para saludarme.

—Es usted una gran mujer, señora duquesa—dijo un sí es o no es afectado.—¡Qué lástima que en usted no se haya logrado perpetuar la estirpe de los Monroy!

—Dios no lo quiso, señor cura—murmuré ya en la puerta.

Barriendo la escalera con su manteo, que con el aire se infla como un globo, el sacerdote ha bajado hasta el zaguán. Desde allí han saludado los dos por última vez, y el auto se los ha llevado... ¿Qué me pasa a mí. Señor?

Madrid, 26 de enero

Otra noche de insomnio y otro día de andar por Madrid como una sonámbula. Mi rostro, desencajado por dos noches en vela y las tremendas impresiones de ayer, es a todas luces una cara de enferma, por cuanto en casa de Altologuirre y en la de la Embajadora me han preguntado si me sentía indispuesta.

M.E.C.D. 2016

ITALIA NO CONSIENTE INTROMISIONES EN SU CONFLICTO CON ABISINIA

FACETAS

Por AURELIO R. CASAL

TIEMPO es ya de que los cubanos se esfuercen por tener una idea más clara y un concepto preciso de la crisis política—a todas luces gravísima—por que atraviesa la República. Tiempo es ya de que los cubanos se impongan la ineludible obligación de trabajar con fervor y tenacidad en la búsqueda del hombre capaz de encauzar a la nación por mejores rumbos que los llevados hasta ahora.

Nada aterra tanto como ver a los pueblos faltos de fe; nada puede con mayor rapidez destruir el espíritu creador de una nación, como ver que los ciudadanos que la integran han perdido en sí mismos la fe.

Es por eso por lo que me dirijo a los cubanos todos, cualquiera que sea su clase y condición; cualquiera que sea su credo político, para que, pensando sólo en la patria se aunen, coadyuvando así al resurgimiento nacional.

Es innegable que entre el ayer y el hoy de nuestra política, existe una diferencia notable. Ya la República no es un caos. Todas sus fuerzas, aun siendo disímiles, responden al principio de autoridad, y una corriente de espiritualidad va posesionándose de los corazones, que estaban sedientos de paz, de concordia y de amor.

Y así debe ser, en verdad, porque —entiéndanlo bien los cubanos— es el único medio que conduce a la realidad, a la armonía política y social. Urge por tanto que, sin pérdida de tiempo, se estimule esa corriente. Pero aún hay más: piensen eu que les falta el verdadero concepto de la moral política; que les falta la serenidad; que carecen del sentido de la interpretación, causas en que descansan los fracasos políticos y aún los sentimentales.

La sutileza mental hace pecar al cubano de ignorante, por lo que nunca faltan adversarios de la democracia que le traigan y le lleven a su talante.

Jugando a la República, los cubanos están jugando consigo mismos, y van camino del fracaso. De este modo, la intriga, la injuria, la difamación; todo parece lícito y legítimo a esos jacobinos extraviados que no perdonan ocasión para intentar el desmoronamiento del régimen.

Y podría agregar más aún: que los cubanos son víctimas de esos maestros en el arte de lucubrar discordias, que los acosan, porque saben que en su interior, en el fondo de su alma, vive latente la consciencia del derecho, vibra la idea firme y el elevado concepto del deber, que en épocas no lejanas los llevó al heroísmo, saturando su espíritu de libertad. Y son esos enemigos de la libertad lograda a trueque de desvelos y de sangre, los que no parecen aspirar a otra cosa que a provocar incertidumbres, para debilitar sus fuerzas y ponerlas a su disposición, para entonces atacarlas, una vez fraccionadas, alegando incapacidad .

Si esta inmoralidad llegara a realizarse, presenciaríamos actos de audacia inconcebible. Pero afortunadamente, no es así.

Antes bien: creo que en Cuba, y muy posiblemente en la mayoría de los cubanos, late esa pura y hermosa doctrina democrática —que ha pretendido corromper con sus excesos la demagogia— y se mantiene ese amor a la justicia y el noble sentimiento de la libertad individual en que se fundan los derechos naturales, que abarcan lo político y lo civil.

Vivamos, pues, sobre aviso, para macular a los enemigos del orden y de la República, que siempre están prestos a vaciar su injustificada rebeldía. Cuba entera debe estar para siempre en pié, ante cualquier movimiento revolucionario no definido y justificado, puesto que ya conoce con exactitud el alcance de las revoluciones.

Es muy notable, sin embargo, que mientras muchos convienen en que la revolución, como tal, no es criminosa porque representa la fatal consecuencia de la evolución del pensamiento y de la conciencia, los tratadistas al hablar de la rebelión están acordes en que es por sí misma una acción delictuosa y representa esencialmente la obra aislada, no de los hombres de conciencia y de significación intelectual o científica, sino de individuos con tendencias malsanas que se colocan al frente del movimiento de los grupos con ideas similares.

De aquí que el principio de una revolución es siempre un programa lejano pero seguro, si no se quitan del medio las causas que la preparan.

Con esto, sin embargo, no pretendo negar que, en las revoluciones, como en las rebeliones, tengan ocasión de manifestarse ciertas cualidades inveteradas de individuos que por su constitución física y psicológica, son en todo iguales a las de los delincuentes comunes.

En todos los tiempos fué la ambición de los gobiernos realizar la unidad política. Esta misma idea cristalizada es la que hace fracasar los planes ambiciosos y el egoísmo desmedido de los grupos.

Pues bien: la concepción de una patria unida no puede surgir nunca espontáneamente en el individuo que sólo reconozca y estime al que milita en su propio grupo. Así, a más del idioma, el parentesco, la identidad de caracteres, constituyen tendencias decididamente favorables al logro de la unidad; mas de nada servirían si no hubiese conjuntamente un gobierno hábil, patriótico, que aprovechara esas condiciones para construir con ellas la unión nacional.

Y esta norma, que se puede aplicar a todos los pueblos, está de manifiesto en la Historia, en los genios políticos de César Borgia y de Bismarck, que mantuvieron siempre un principio de unidad, tan sólido y perfecto, que impuso a todos los partidos la idea de la nacionalidad, tributando culto y hermanando a los hombres bajo la idea de la unidad espiritual, base insuperable para la unidad política.

En suma: parece cierto que por algún tiempo, como sucede siempre en épocas como esta, de grandes extravíos doctrinales, la humanidad será saturada, si no purificada, por una ola de espiritualidad.

SE TEMEN DISTURBIOS EN LAS ISLAS VIRGENES

Aplazada la investigación por el Senado

Hacen graves cargos contra el Gobernador y los ánimos se encuentran muy excitados

ST. THOMAS, Islas Vírgenes, mayo 14.—(AP).—La investigación senatorial acerca de la marcha de la administración del Gobernador Paul Pearson fué aplazada inopinadamente hoy en los momentos en que estaban preparados numerosos testigos para prestar declaración así como reunida la prueba documental preparada por los enemigos del gobierno de Pearson.

El senador demócrata Reynolds, que es presidente de la subcomisión senatorial, dijo que la falta de tiempo le obligaba a aplazar la investigación hasta el mes de octubre. Agregó que el próximo Otoño vendrá a esta para realizar la investigación la Comisión en pleno con su presidente el senador Tydings.

Aunque en el salón de la audiencia donde habían de realizarse las sesiones de la subcomisión investigadora, nada se dijo acerca de la excitación que prevalece en las Islas Vírgenes, es posible que ella haya influido en la resolución de aplazar el asunto, sobre todo en vista de los mítines que se celebran combatiendo la administración del Gobernador.

Edward Colgan, asesor de la comisión, anunció que los investigadores continuarán en esta hasta el Otoño recogiendo datos. El senador Reynolds, que se espera regrese a los Estados Unidos dentro de tres días, ha declarado que no considera prudente que la subcomisión entienda en el asunto, ya que dada la calidad de los cargos que se hacen así como la enorme cantidad de pruebas que se presentan cree que la comisión en pleno debe participar en las investigaciones.

Colgan dijo también que el aplazamiento se debía a que los abogados han reunido tantas pruebas que es imposible estudiarlas todas antes del 29 de mayo en que Reynolds y los demás comisionados tienen que regresar a los Estados Unidos. Añadió que dadas las condiciones en esta, será necesario emplear mucho tiempo.

Nadie ha pensado en abandonar las investigaciones, dijo.

El aplazamiento de las sesiones de la subcomisión senatorial investigadora se registra cuando no han cesado todavía los rumores que comenzaron a circular anoche anunciando que la policía estaba dispuesta a declararse en huelga, lo que fué causa de que algunos residentes de la raza blanca se pusieran en comunicación con Reynolds y Colgan a la una de la madrugada pidiéndoles que enviaran soldados de infantería de Marina. Colgan entendió que tal medida era innecesaria y el sheriff A. C. Curran desmintió mas tarde los rumores de huelga.

La situación llegó a ser tirante anoche y la población blanca concibió serios temores de que la pequeña guarnición policiaca no pudiera dominarla.

Colgan también dijo en unas declaraciones a la Associated Press que consideraba demasiado peligroso abrir ahora las investigacoines, por lo que cree que es mejor dejar pasar unos meses.

Paul Yates, exayudante del Gobernador, que está ahora dirigiendo a las fuerzas de la oposición, aprobó el aplazamiento de las investigaciones.

LA MUERTE TRAGICA DEL SENADOR AMERICANO BRONSON CUTTING

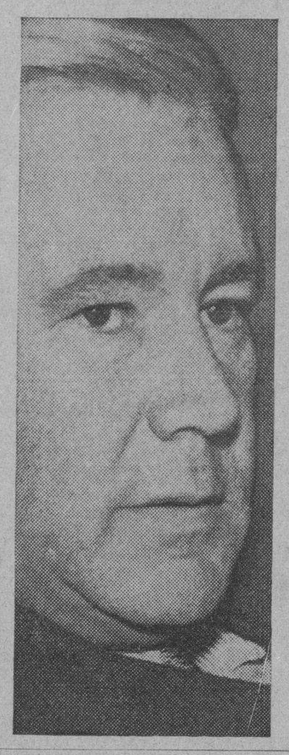

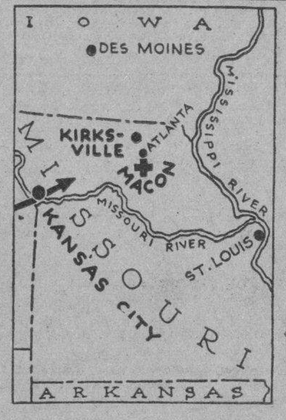

Senador Bronson M. Cutting, (Izquierda), republicano liberal de Nuevo México, figuró entre las siete personas que perecieron al estrellarse el avión de pasajeros de Texas, a unas 120 millas de Kansas City, al venir a tierra el aparato. También murió el piloto, Harvey Bolton (arriba, derecha), y Richard Wallace (abajo, derecha), resultó herido de gravedad

El discurso de Morgenthau ha causado disgusto a los países afectados por la política de los Estados Unidos, en el que no aludió a la plata

La ausencia de referencias concretas a la política platista se considera significativa, creyéndose que la compra de plata es una amenaza a Inglaterra en sus intereses en la India

WASHINGTON, mayo 14. (AP).—Washington se estudiaba esta noche el efecto causado por las declaraciones que hizo ayer por radio el Secretario del Tesoro Morgenthau, ofreciendo el concurso de los Estados Unidos, para la estabilización del currency.

El interés se concentra especialmente en la libra esterlina, que es el mayor elemento de incertidumbre en los mercados de cambio. De Londres se recibieron despachos según los cuales una alta autoridad ha manifestado que el discurso de Morgenthau es «propaganda para consumo interior».

Nótase claramente que la Gran Bretaña, que aún sigue apartada del patrón oro, «no piensa hacer nada ni decir nada» sobre estabilización, y que las declaraciones del Secretario del Tesoro americano no se consideran como una invitación a Londres, para que tome la iniciativa.

La ausencia de referencias concretas a la política platista se considera muy significativa en algunos círculos. Créese que la compra de plata por los Estados Unidos, se ha usado como amenaza a Inglaterra, a causa del efecto adverso que una continuada alza en el precio de ese metal produciría a los intereses británicos de la India.

Morgenthau dijo, en efecto, que en lo que al comercio exterior concierne, los Estados Unidos habían hecho cambiable el dollar, por una cantidad fija de oro y que corresponde ahora a las demás naciones hacer otro tanto, para llegar a la estabilización.

De particular interés ha sido la afirmación hecha por Morgenthau de que si las demás naciones desean continuar como asta ahora, los Estados Unidos, caso de convenirle podrían escoger la revaluación de su currency y hacer que el dólar valiera más o menos que ahora, de acuerdo con lo que aconsejaran las circunstancias.

París considera el discurso de Morgenthau, como «una rama de oliva económica' y los representantes del Gobierno francés dicen: «Es a Inglaterra a quien corresponde hablar». En los círculos bancarios franceses, se cree que estas declaraciones constituyen el anuncio del fin de un período de experimentación monetaria brutalmente comenzado», poco después de la conferencia económica de Londres.

En Roma se ha promulgado un decreto prohibiendo la exportación de plata de Italia. Se hacen comentarios acerca de si esa medida se ha dictado en vista del alto precio que ha alcanzado el metal.

Fuera de un alza en las acciones mineras, el discurso apenas ha afectado a los mercados interiores y al cambio extranjero.

Los ingleses declaran, sin embargo, que Morgenthau, ha hablado más claramente acerca de la posibilidad de estabilización que Neville Chamberlain, Canciller del Exchequer, quien en los últimos meses ha mantenido un gran silencio acerca del asunto.

Chamberlain, en todas las ocasiones en que se ha hablado de esa cuestión, ha hecho notar que el momento no es oportuno todavía para hablar de estabilización monetaria.

«No tengo noticia —dijo en un discurso pronunciado el 28 de marzo en la Cámara de los Comunes— que se pueda adoptar ninguna medida por el Gobierno británico, en estos momentos para establecer un standard monetario común».

Los círculos financieros están disgustados porque el discurso de Morgenthau, no contiene ninguna referencia a la plata.

El alto precio del metal es, en opinión de los centros políticos y financieros de Roma, un factor que ha contribuído a la promulgación del decreto que prohibe la exportación de plata de Italia.

Los viajeros que salgan del país no podrán llevar más de 50 liras o sea cerca de $4 en plata.

Los círculos bancarios italianos sugieren que Italia necesita mucha plata para financiar sus operaciones coloniales.

En los centros económicos y financieros de China, causó mal efecto el discurso de Morgenthau, por no haber tratado en él de una cuestión tan capital como es la plata. El peso chino, continuó en su avance contra el dólar, llegando a 41 y tres cuartos centavos. En China se tenía esperanza de que el Secretario tocase la cuestión de la plata y los problemas de los mercados del Oriente, pero al no hacerlo, se considera que seguirán la misma política.

En Montreal, la plata siguió su tendencia al alza, registrando de 175 a 222 puntos, a la apertura del mercado, por haber inspirado mayor confianza a los argentinófilos el programa anunciado en el discurso por el Secretario Morgenthau.

Los protocolos de Sion fueron reputados falsos

Los acusados de ponerlos en circulación han sido condenados a multa en Suiza

BERNA, mayo 14. (AP). — De acuerdo con el artículo 14 del Código Penal del Cantón de Berna, el magistrado Meyer condenó al exadalid nazi, Theodore Fischer, a 50 francos suizos de multa y a 20 a Silvio Schnell, afiliado al Partido Nacional Socialista de Suiza, por haber hecho circular en forma de folleto los famosos y discutidos «Protocolos de los Sabios de Sión», fundamento de las campañas antisemíticas. Otros tres individuos fueron absueltos, condenándosele, empero, colectivamente con los otros, al pago de las costas.

Por medio de esta resolución, queda prohibido la venta en Suiza de los referidos folletos, declarados «falsos y fraudulentos», e inmorales por que mediante la calumnia muestran la tendencia de producir perturbaciones racistas en Suiza.

El magistrado Meyer manifestó que le placía dictar sentencia en esta cuestión, y que había llegado a la conclusión de que, como la acusación mantenía, esos titulados documentos fueron obra de la policía secreta del Zar y plagio de una obra literaria contemporánea.

Lea AVANCE todas las tardes. Dirigido por José I. Rivero.

Rumania apoya las demandas que ha hecho Turquía para la fortificación de los Dardanelos

Rumania prefiere ver a Turquía aliada de los Estados Balkánicos a tenerla por enemiga; pero se cree que a la demanda de rearmamento hará objeciones la Gran Bretaña

BUCAREST, Rumania, mayo 14 (AP)—El aviso de Turquía de que se propone pedir la refortificación de los Dardanelos, ha creado hondo interés en los Balkanes.

Las naciones balcánicas serían las más inmediatamente afectadas por la proposición otomana a causa de su proximidad a los estrechos.

Rumania, que de un pequeño país de 7,000,000 de habitantes que era antes de la guerra se ha convertido en una poderosa nación con 18,000,000 de habitantes y una extensión territorial igual a la de los Estados de Nueva Inglaterra, se halla altamente interesada en los planes militares turcos.

Se ha sabido hoy que Rumania, en la próxima conferencia danubiana de Roma, no hará objeciones al rearmamento turco de los famosos estrechos, cuya inexpugnabilidad estuvo a punto de costar a los aliados la pérdida de la guerra.

En los centros autorizados de Londres, según las noticias recibidas, se dice que los ingleses se opondrán a la proposición otomana de fortificar los estrechos. Como una de las naciones signatarias del tratado «libremente negociado» con Turquía, la Gran Bretaña dió a conocer claramente su actitud sobre el asunto en el reciente consejo de la Liga de las Naciones. El Secretario de Relaciones Exteriores Sir John Simon, se opuso a que se tratara de ese asunto.

Se espera que Rumania apoyará las demandas turcas en relación con el estrecho a causa de que tiene tratados militares, políticos y económicos con Turquía, y este último país mantiene una alianza política y militar con Rusia.

Rumania, por tanto, prefiere ver a Turquía aliada a los estados balcánicos y no tenerla de enemiga. Turquía ha indicado con claridad en la conferencia sobre el pacto balcánico que acaba de celebrarse que no se propone fortificar los estrechos para propósitos agresivos, sino solamente para defenderse en caso de ser atacada, y entonces sólo después de consultar a la Liga de las Naciones.

Todo el problema del rearmamento de los Dardanelos se presentará por Turquía en la próxima conferencia de Roma. En esa conferencia espérase que se discutirá el proyectado pacto del Mediterráneo y un nuevo pacto del Mar Negro que inaugurará, según se cree una era saludable de alianzas mútuas, las que garantizarán de manera efectiva la paz y la seguridad de los países en las grandes áreas del Mediterráneo y del Mar Negro.

En el pacto del Mediterráneo tomarán parte Italia, Francia, Inglaterra, Rusia, Egipto, Rumania, Turquía Yugoeslavia, Grecia y Bulgaria, mientras en el pacto del Mar Negro participarán Turquía, Rumania, Rusia y Bulgaria.

CULPAN A MR. ROOSEVELT DE LA CRISIS ECONOMICA AMERICANA DEL AÑO 1933

WASHINGTON, mayo 14. (AP.)—En una declaración suscrita por Ogden D. Mills, secretario del Tesoro que fué durante el régimen de Hoover, expone que las manifestaciones de su colega del ministerio de Roosevelt, Morgenthau, emite una afirmación falsa al sostener que durante el año 1932 la política monetaria del régimen republicano había ocasionado la salida de enormes cantidades de oro de los Estados Unidos cuando las estadísticas demuestran precisamente lo contrario. Agregó asimismo, que la crisis de 1933 se debió al temor de que el régimen democrático abandonara el patrón oro, trayendo eso el pánico.

Entretanto, el senador Thomas, de uno de los estados argentíferos, ha solicitado que se proceda a la vez que a una desvalorización mayor del dollar, a convocar una conferencia mundial para la estabilización monetaria, tal como se perfila en las declaraciones de Mor-

Rusia quiere imitar a los E. Unidos

El ex-Presidente de la Amtorg recomienda mayor contacto con la técnica usada en dicho país

MOSCOU, mayo 14. (AP.)—Peter Bogdanov, ex-presidente de la Junta de directores de la Amtorg Trading Corporation, en un discurso pronunciado hoy en el congreso de administradores de la industria soviética recomendó el mayor contacto con los progresos de la técnica ameriana.

Bogdanov, que regresó recientemente a Rusia después de cinco años de estancia en los Estados Unidos, surgirió que se cambie información entre los laboratorios científicos de los Estados Unidos y el Soviet así como que se introduzcan en la industria soviética los métodos técnicos americanos.

Agregó que la depresión económica no ha afectado al desenvolvimiento científico e industrial de los Estados Unidos, pero asegura que «acaso muchas invenciones permanezcan en los laboratorios en espera de futura aplicación.»

El problema de la televisión ha sido completamente resuelto en los Estados Unidos, dijo, pero que no se han dado a conocer sus resultados al objeto de no lesionar a la industria del radio.

Aseguró que ciertas fábricas de armas están empleando mayor número de ingenieros y experimentadores científicos que durante la guerra.

Nadie más que Italia puede juzgar este delicado asunto, dijo ayer Benito Mussolini

El «Duce desmiente las noticias publicadas en el extranjero referentes a que Inglaterra y Francia habían hecho gestiones para impedir el conflicto y les aconseja «que no se metan»

ROMA, mayo 14. (AP.).—El Primer Ministro, Mussolini, al mismo tiempo que declaraba que Italia «está dispuesta para cualquiera eventualidad», aconsejaba a las demás naciones que no se mezclaran en las diferencias entre este país y Abisinia.

Nadie, excepto Italia, dijo en un discurso improvisado ante el Senado, «puede juzgar este delicado asunto».

Desmitiendo las noticias que se han publicado en el extranjero, referentes a que la Gran Bretaña y Francia habían hecho gestiones diplomáticas para impedir el conflicto italo-abisinio, el Jefe fascista dijo que esas naciones no tienen por qué alarmarse porque saben que este país no se debilita con el envío de millares y millares de soldados al Africa.

«Nos mantendremos en estado de prevención todo el tiempo que sea necesario —declaró— y permaneceráen en filas los tres reemplazos de 1911 1913 y 1914, cuanto tiempo creamos conveniente. Además, otro reemplazo, el de 1912, estará preparado en la reserva.»

En los mismos momentos en que los senadores expresaban su aprobación a los planes militares del Duce, se ejecutaban las órdenes de movilización del reemplazo de 1912 en toda Italia, lo que indica que es propósito de este país, tener en filas, para fines de semana, un millón de hombres.

«Creo que un total de 800,000 a 900,000 hombres es suficiente para garantizar nuestra seguridad», dijo Mussolini en medio de los aplausos de los senadores.

«Son hombres perfectamente entrenados y con una moral que, sin exageraciones, puede calificarse de soberbia.»

«Están equipados con las armas más modrenas, construídas por nuestra industria, la cual —y con esto no revelo ningún secreto— ha estado trabajando activamente, por espacio de algunos meses.»

Contestando a los críticos que consideran que Italia se debilita enviando fuerzas al Africa Oriental, el Primer Ministro dijo:

«Es, precisamente, con el propósito de vivir tranquilamente en Europa, por lo que queremos tener protegidas nuestras espaldas en Africa.»

Las personas que escucharon el discurso de Mussolini, vieron en sus palabras una alusión a las anunciadas gestiones diplomáticas de la Gran Bretaña y Francia para inducir a Italia a que acepte la conciliación de la disputa, en vez de que el asunto pase a la jurisdicción de la Liga de las Naciones.

En todo caso, el Gobierno designó hoy, a dos de sus más hábiles diplomáticos: el Conde Luigi Marescotti Aldrovandi, ex Embajador en Alemania y la Argentina, y al ex Representante en La Haya, Raffaele Montagna, para que representen a Italia en la Comisión conciliadora a que hace referencia el Tratado italo-abisinio de 1928.

Antes de que Mussolini hablara, Alessandro Lessona, Subsecretario de las Colonias, declaró al Senado que podía tener la certeza de que «el Gobierno fascista cumplirá con su deber» en la crisis abisinia y repitió la acusación de que el Emperador Haile Selassie había movilizado tropas a lo largo de la frontera.

La última nota de Haile Selassie a la Liga de las Naciones califica esa acusación de «absolutamente falsa».

«Un grave problema, que cada día se empeora, surge de la anarquía abisinia, para deducir que el Imperio africano se había opuesto a todos los esfuerzos de Italia encaminados a la cooperación económica y política.

Un representante del Gobierno, comentando las órdenes dictadas al reemplazo de 1912, dijo que solamente serán llamados inmediatamente a filas los que posean cualidades especiales, y el resto quedará en la reserva.

Pilsudski será enterrado el 18 en la catedral

En las manos ostenta una imágen de N. Sra. de Vilna, que siempre le acompañaba

VARSOVIA, mayo 14. (AP.)—Los restos del Mariscal Pilsudski continúan expuestos en el Palacio de Belvedere, vestido el cadáver con el uniforme de aquel rango constelado el pecho de las condecoraciones de Polonia, y entre las manos una imagen de «Nuestra Señora de Vilma», que siempre llevara el general. Al pie del féretro colocaron la espada y el bastón de mariscal. El viernes a las diez de la mañana oficiará en las exquias el Cardenal primado de Polonia, Kakowski, en la Catedral de San Juan, llevándose los restos luego al aerodromo donde Pilsudski muchas veces revistara a los legionarios.

El cadáver será depositado en la cripta de la Catedral de Cracovia, capital histórica de Polonia, donde yacen los restos de muchos reyes polacos. Un profesor de la Academia de Bellas Artes prepara el edificio, de suerte que todas las luces coincidan sobre el sarcófago, el cual estará coronado por las águilas blancas que son símbolo de la nación.

Al amanecer del viernes ,tocarán las campanas de la Torre de San Segismundo, del histórico castillo de Cracovia, sus sones funerales, conjuntamente con todos los templos del país hasta que se efectúe el enterramiento el sábado.

La prensa aplaude la designación del general Rydx-Smigly para el cargo que deja vacante Pilsudski, ministro de la guerra e Inspector general del Ejército, creyéndose que se garantiza así la continuidad de la dictadura.

Florida, contra las "cadenas" de comercios

TALLAHASSEE, Florida, mayo 14. (AP.)—La Cámara de representantes del Estado aprobó hoy por 73 votos contra 14 un proyecto de ley contra las cadenas de bazares después de una enmienda en virtud de la cual la medida se someterá a un referéndum el 23 de julio.

La cláusula del Senado en que se disponía que la ley no se aplicara a las cadenas de bazares que fueran propiedad de ciudadanos de la Florida, fué desechada por la Cámara, como también otra en la que se hacía constar que la medida no se aplicaría a los comerciantes temporadistas de los centros de turismo.

El proyecto, que tiene que pasar ahora al Senado para que lo reconsidere, dispone que todos los negocios en la Florida deberán proveerse de una licencia, y que solamente autorizará a una persona, firma o corporación para tener un solo establecimiento.

Se aplica especialmente al negocio de mercancías al por menor así como a los ferrocarriles, periódicos y otras empresas.

Pierre Laval es agasajado por los rusos

Los treinta periodistas que fueron a Rusia con Laval también fueron festejados

MOSCU, mayo 14. (AP.).—Durante dos horas conversaron hoy, en el despacho del Presidente del Consejo de Comisarios del Pueblo, Molotof, sobre las cuestiones más urgentes de Europa, el Ministro de Relaciones Exteriores de Francia, Pierre M. Laval, y el Secretario General del Partido Comunista de Rusia, Stalin. Más tarde, Laval y Stalin almorzaron juntos en el pabellón que en el Kremlin, posee Molotof, concurriendo el Comisario de Relaciones Exteriores, Litvinof, y el de la Guerra, Voroshilof, amén de los miembros del séquito del Ministro francés. Stalin vestía sus avios semi-militares en los cuales se presenta siempre en público. Dos horas estuvieron en la mesa, diciéndose que es la primera vez que Stalin comparte una comida con un estadista extranjero. Los portavoces del Gobierno, afirman que la conversación discurrió en el ambiente más amistoso.

Entretanto Laval almorzaba con Stalin en el Kremlin, el director de la Sección de Prensa del Comisario de Relaciones Exteriores, Umansky, agasajaba a 30 periodistas franceses que vinieron con el Ministro del Exterior.

Se tiene entendido que en estas pláticas se llegó a un acuerdo sobre el Pacto ruso-francés, el cual será complementado por un protocolo al que podrán unirse otras pontencias.

Uno de los actos más notables efectuados en honor de los huéspedes, fué el celebrado en el Aero-Club, en el cual intervinieron once paracaidistas, que se arrojaron con éxito, desde los aviones militares.

Tres empleados alemanes de una fábrica de proyectiles revelaban secretos militares

Un ofcial nazi fué detenido en territorio francés por haber cruzado la frontera del Sarre, por haber bebido más de la cuenta, según dice. Tratarán de evitar actos análogos

BERLIN, mayo 14. (AP.)—El temido tribunal del pueblo sentenció hoy a Otto Schuessler, empleado en una fábrica de proyectiles, a doce años de prisión por haber revelado algunos secretos sobre armamentos que conoció en su trabajo.

Otros dos, uno de ellos Hermann Schuessler, hermano del anterior, fueron condenados a ocho y seis años de prisión por complicidad.

METZ, mayo 14. (AP.)—El oficial de las tropas de choque, Haslingen, explicó ante el juez que investiga el que haya atravesado sin pasaporte la frontera del Sarre, que cometió inadvertida esa falta, debido a que empinara el codo más de lo conveniente. Fué arrestado por los gendarmes franceses de la frontera el pasado sábado. Se cree que lo pondrán pronto en libertad. Sin embargo, se supone que la guardia de la frontera será reforzada convenientemente, para evitar que se reproduzcan incidentes de la misma calidad.

Haslingen dice que pertenece a las unidades de las fuerzas de choque movilizadas recientemente de Wurtemberg a la región fronteriza, por lo cual vino a caer en cuenia de que había cruzado la frontera al darse de bruces con los gendarmes.

VIENA, mayo 14. (AP.)—El príncipe Ernst Ruediger Von Starhemberg anunció hoy que se había creado la sección de aviación del Heimwehr, dotándose de una escuadrilla por región, a las fuerzas de esa guardia, que ya poseía algunos aviones destinados a combatir la revolución socialista de febrero de 1934. Se desconoce en total el número de máquinas que habrán de adquirirse

En las recientes maniobras del Heimwehr figuraron hasta doce aviones.

Rogativas de los chinos al 'dios dragón'

CHEGOO, provincia de Shantung, mayo 14. (AP.)—Millares de aldeanos chinos se reunieron aquí hoy para pedir al «Dios Dragón» que envíe lluvia a sus campos, que se ven asolados por la sequía desde el mes de diciembre.

Tormentas de polvo similares a las que causaron tantos estragos en Kansas y Oklahoma destruyeron las últimas esperanzas de los campesinos en obtener el fruto de sus afanes. Los campesinos acudieron a su templo principal en esta ciudad, para hacer rogativas al Dios Dragón.

Llevaron al dios por los campos de esa «sagrada provincia» de manera que pudiese ver el lamentable estado de las cosechas, dándose golpes en el cuerpo con las ramas secas para demostrar al dios sus sufrimientos.

VIDA MUNDIAL

Por TIBURCIO CASTAÑEDA

Texto del Tratado de asistencia mutuo entre Francia y el Soviet de Rusia en caso de Guerra con otras Naciones

EL día 3 del actual mes de Mayo, el Presidente de la República Francesa impulsado por el deseo de consolidar la paz en Europa y aplicando los preceptos de la Liga de Naciones de Ginebra y mantener la seguridad territorial y la integridad de la independencia política de los Estados ha decidido firmar un Tratado y designar como plenipotenciarios a Vladimir Potemkin y Embajador extraordinario de Rusia, ante el Presidente de la República Francesa y a Monsieur Pierre Laval, Senador y Ministro de Estado; y habiendo revisado sus credenciales y encontrándo'as correctas y en la forma apropiada, han tomado los siguientes acuerdos:

Artículo 1o. En caso de que Francia o Rusia fuesen amenazadas por parte de un Estado Europeo, los Estados de Rusia y recíprocamente Francia, se obligan mutuamente a una consulta mutua en relación con las medidas que hay que tomar para cumplir con el Artículo diez de la Lnga de Naciones de Ginebra.

Artículo 2o. En el caso de que Francia o Rusia, bajo las circunstancias especificadas en el Artículo 15, Sección 7a. de la Liga de Naciones, apesar de las intenciones pacifistas de ambos Países, se viesen agredidos por un Estado Europeo, Francia y recíprocamente Rusia conmediatamente iría la una en favor de la otra para ayudarla.

Artículo 3o. En consideración al hecho que bajo el Artículo 16 de la Liga de Naciones cualquier Miembro de la Liga de Naciones recurriese a la Guerra, contra lo pactado en los Artículos 12, 13 y 15 de esa Liga, se le considera desde luego que ha cometido un acto de guerra contra los otros Miembros de la Liga, tanto rancia y recíprocamente Rusia convienen si uno de ellos está sujeto a esas prescripciones sin provocación alguna por parte de un Estado de Europa, de prestarse mutuamente ayuda y asistencia con sujeción al Artículo 16 de la Liga de Naciones de Ginebra.

La misma obligación se asume en el caso de Francia o de Rusia si son atacadas por parte de un Estado Europeo si se halla en las circunstancias especificadas en el Artículo 17, Sección primera y tercera de la Liga de Naciones de Ginebra.

Artículo 4o. Tanto Francia, como el Soviet de Rusia, ratificaron lo pactado sin restrición alguna, con el propósito de mantener la Paz en el Mundo, ni limitar las obligaciones de la Liga de Naciones.

Artículo 5o. Los firmantes estipulan que este Tratado en el leguaje Francés como en el Ruso, es igualmente válido, será ratificado y los documentos producidos serán colocados en los Archivos de la Liga de Naciones de Ginebra.

Regirá este Tratado en cuanto esté ratificado y producirá todos sus efectos durante cinco años.

Si una de las Naciones firmantes no lo denuncia, por lo menos antes del año que desde ahora se fija para la expiración de ese período, permanecerá en vigor indefinidamente.

Los Plenipotenciarios firmaron en París el día 2 de Mayo de 1935.

Desde luego, cualquiera de las dos partes contratantes está obligada a acudir inmediatamente en auxilio de la otra, cumpliendo así con la recomendación del Consejo de la Liga de Naciones de Ginebra, tan pronto como haya sido emitido bajo el Artículo 16.

Debe también entenderse que las dos partes contratantes procurarán que el Consejo de la Liga de Naciones obtengan que el Consejo haga sus recomendaciones con la rapidez que las circunstancias exijan; y si por cualquier motivo el Consejo de la Liga no hiciese las recomendaciones del caso, se referirán al territorio de las partes contratantes.

M.E.C.D. 2016

No publicaremos ningún trabajo que no sea realizado por nuestros fotógrafos, que estarán debidamente identificados con el carnet del Diario de la Marina

DIARIO DE LA MARINA

LA HABANA. MIERCOLES. 15 DE MAYO DE 1935

SUPLEMENTO DIARIO EN ROTOGRABADO; DE ACTUALIDAD MUNDIAL TELEFONO M-3775

HEMEROTECA MUNICIPAL ENTRADA 30 SEP. 1935 MADRID

LLEGADA DEL PRIMER TREN AEREO INTERNACIONAL, EE. UU.-CUBA

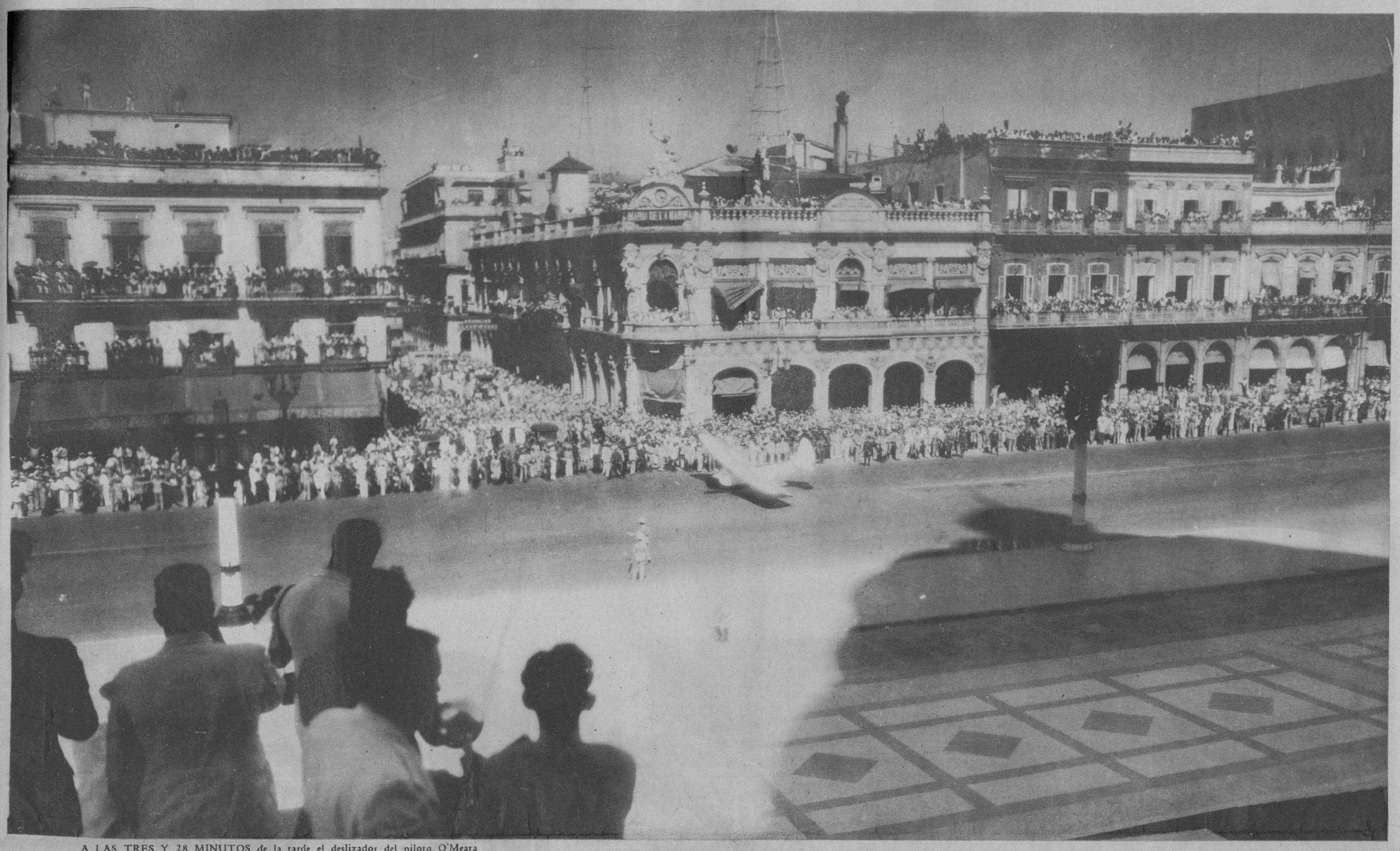

A LAS TRES Y 28 MINUTOS de la tarde el deslizador del piloto O'Meara aterrizó de manera perfecta, grácil, frente al Capitolio, donde se encontraban el Presidente de la República, sus Secretarios de Despacho, la plana mayor del Ejército y la Marina e invitados de honor. Al fondo el lector puede ver el aparato cuando pasaba por el DIARIO DE LA MARINA

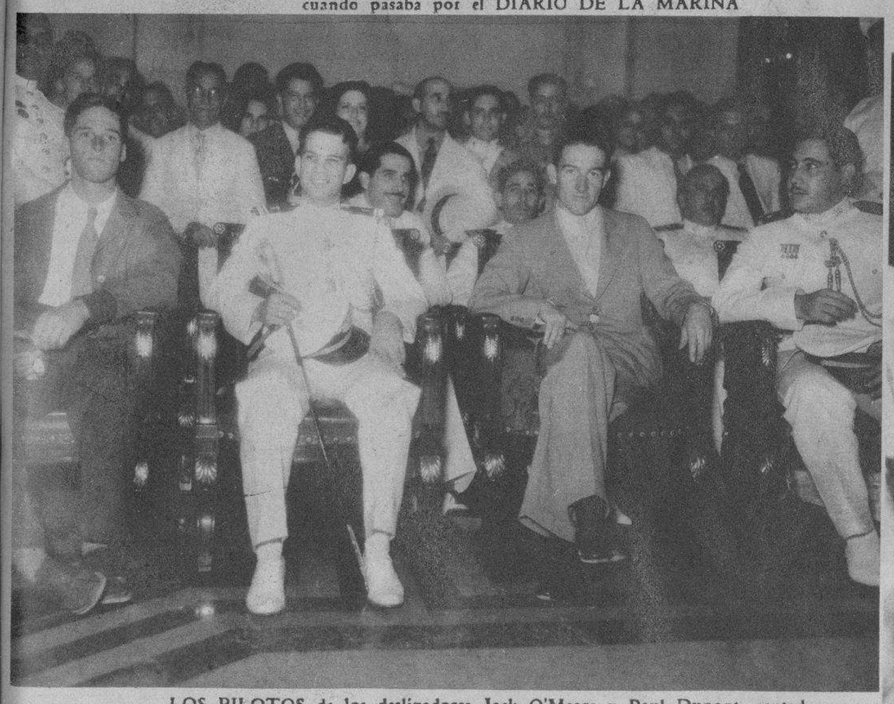

LOS PILOTOS de los deslizadores Jack O'Meara y Paul Dupont, sentados en sitios de honor, escuchan los discursos de salutación en el Capitolio después de haber realizado un brillante vuelo desde Cayo Hueso a la Habana

EL DOCTOR Roberto Netto, distinguido abogado, cuando leía desde una tribuna levantada en el Capitolio el discurso de salutación a los aviadores del tren aéreo

FRENTE a la gran escalinata del Capitolio se congregó el Presidente de la República, sus Secretarios del Despacho e invitados, entre los que predominaron distinguidas damas, para ver el aterrizaje perfecto de los deslizadores

LOS PILOTOS que remolcaron desde la Florida los dos deslizadores que grácilmente aterrizaron ayer tarde frente al Capitolio

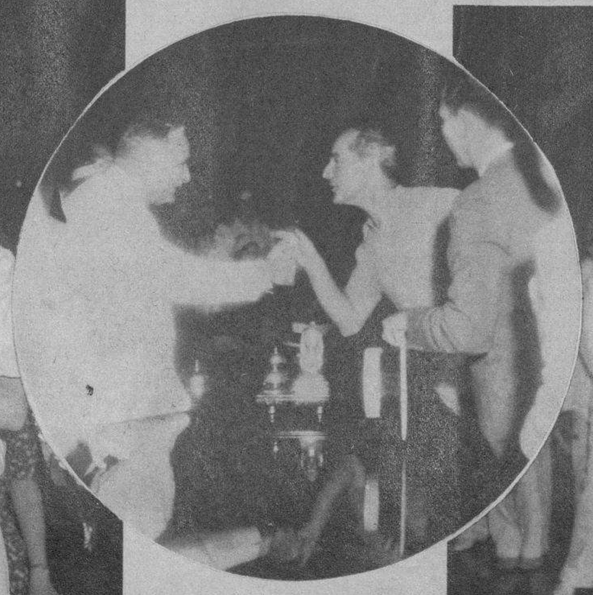

CORDIALMENTE, con apretado "shake-hands", el Presidente de la República da la bienvenida a uno de los aviadores llegados ayer a la Habana

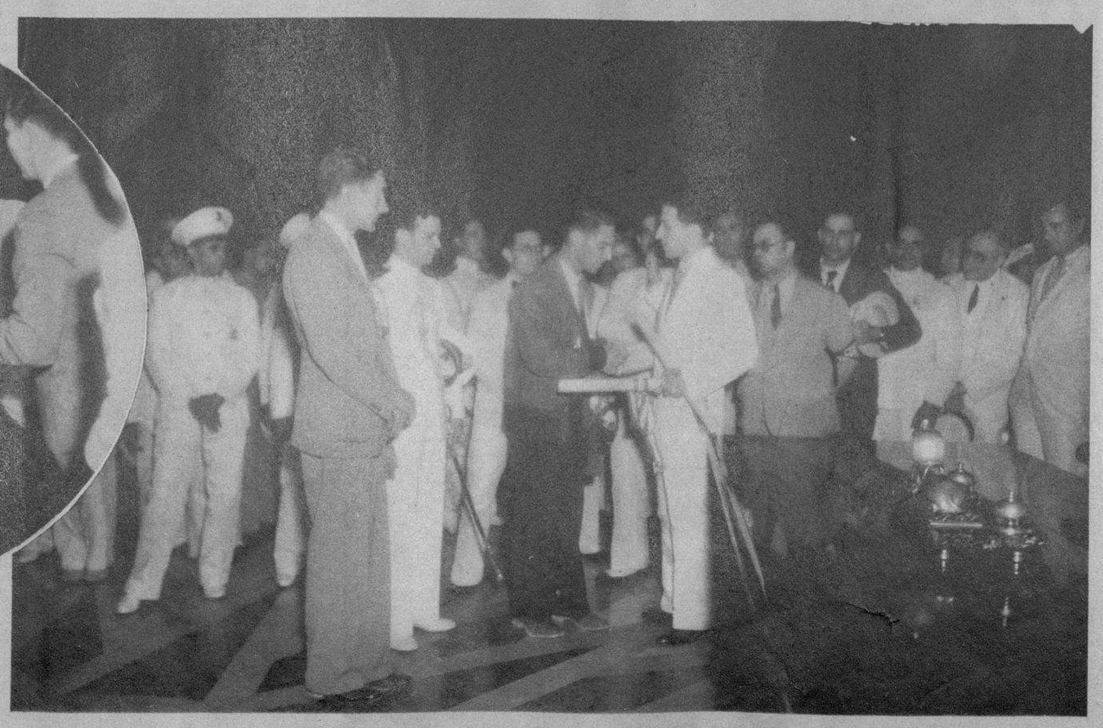

EL ALCALDE de la Habana, doctor Guillermo Belt, en los momentos en que hacía entrega a los pilotos el pergamino que el Ayuntamiento les donara

M.E.C.D. 2016

LA CIUDAD de Londres se engalanó para recibir con júbilo la fecha del Jubileo de los Reyes de Inglaterra, Jorge V y María que cumplieron recientemente el 25 aniversario de su exaltación al trono. Esta que mostramos en la foto es la muy conocida calle de Oxford (Foto Wide World)

EL TENIENTE John R. Hume, de la Marina de Guerra de los Estados Unidos, llevando la representación del Almirante Yates Stirling Jr., quien dió la bienvenida oficial a la oficialidad y cadetes del "Juan Sebastián Elcano", buque-escuela de la Armada española. En la foto aparecen, además, el capitán Salvador Moreno, el mayor general Dennis E. Nolan y el Cónsul General de España en New York, señor Antonio de la Creux Marín. Esta foto fué hecha a la llegada del barco español al puerto niuyorquino (Foto W. World)

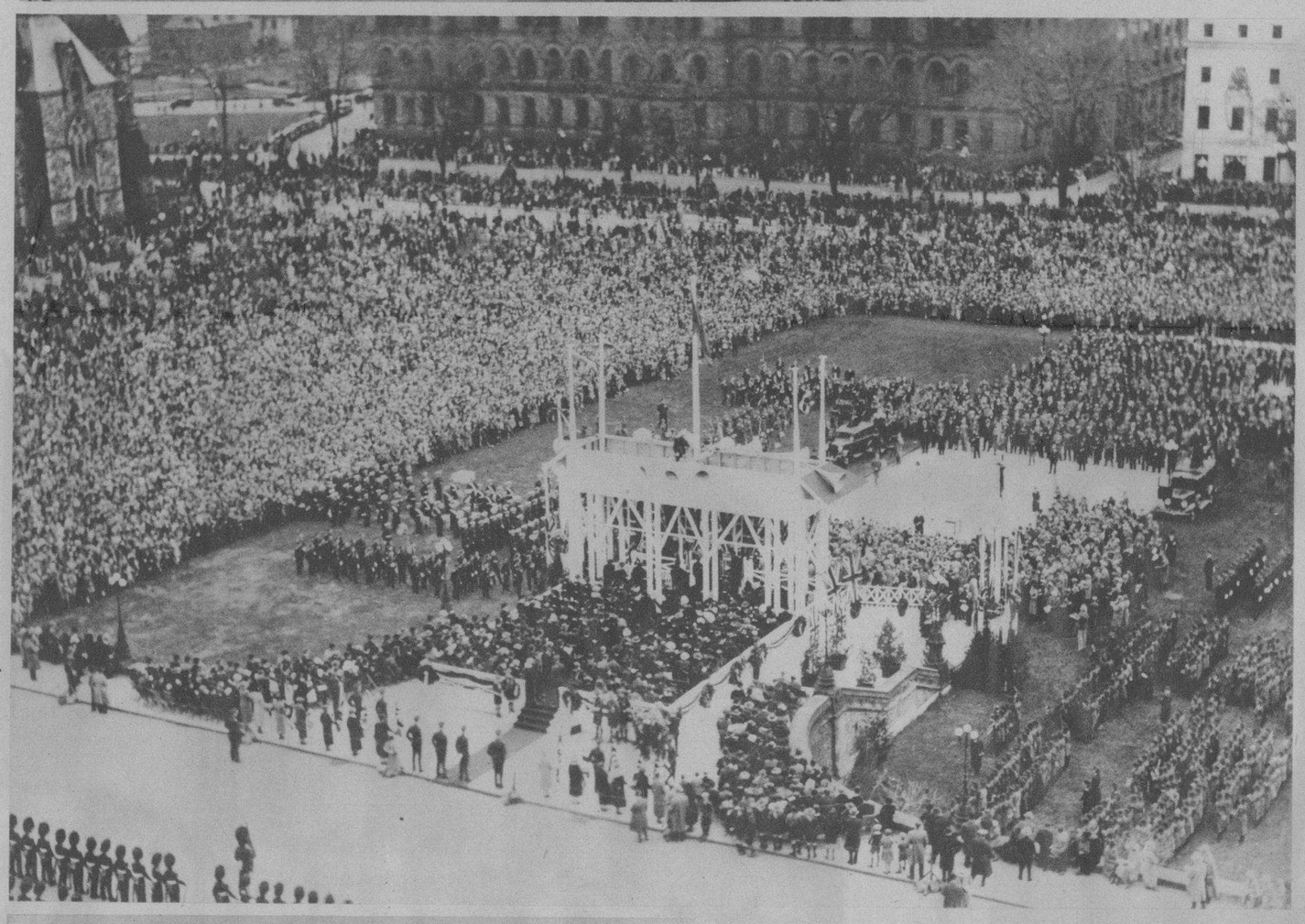

EN LA EXPLANADA del Parlamento de Ottawa, en el Canadá, se reunió una multitud para asistir a las ceremonias que el Gobernador del Dominio ofreció con motivo de la celebración del Jubileo de los Reyes de Inglaterra el día que cumplieron 25 años de su exaltación al trono británico (Foto Wide)

BARBARA ROSE BERKMAN, que sólo tiene tres años de edad, natural de Brooklyn, que el próximo mes de junio aparecerá ante un gran auditorio al que ofrecerá un concierto. Esta notabilísima pianista incluirá, el día del concierto, en su repertorio a Bach, Mozart y Swift (Foto Wide World)

JEAN BATTEN, una joven aviadora neozelandesa, fué fotografiada el día que arribó a la ciudad de Cryden, en Inglaterra, después de haber realizado un largo vuelo en tiempo de record. El vuelo por ella realizado comenzó en Australia y fué terminado en Londres (Foto Wide World)

UNA NOTABLE entrenadora de "ponnies" Ruby Vinning que enseña a los pequeños equinos varios "tricks" para el Circo. La Vinning está considerada la más notable entrenadora del mundo y su presencia en los circos de Inglaterra siempre es muy comentada (Foto Wide World)

M.E.C.D. 2016

Srta. Elvira Rey Morán

Srta. Gloria Miñor Cepera

Srta. Adolfina Solís de Godoy

Srta. Ofelia Martínez Suárez

Srta. Cloty Rodríguez

Srta. Conchita González Beracierto

Srta. Nelia Cabrera Marcaida

Srta. Perla Mendieta y Palmer

Srta. Esther Beira y Pruna

Srta. Josefina Hernández Daniel

Srta. Eloina Márquez Pérez

St. Ramón Alvarez García y Srta. Teresa Beceiro Vázquez

Sra. Domnina Escárzaga

Srta. Amparo García Aramburu

Srta. Leopoldina de la Campa y Fernández

M.E.C.D. 2016

EL DESLIZADOR de Jack O'Meara cuando se internaba en una de las explanadas del Capitolio fué recibido por fuerzas del Ejército, la Marina y de la Policía. En el centro de la calle los agentes del orden mantienen al público que quiere desbordarse para ver de cerca el aparato

EL SEGUNDO en llegar a tierra en el deslizador fué el piloto Paul Dupont, quien logró realizar un deslizamiento magnífico

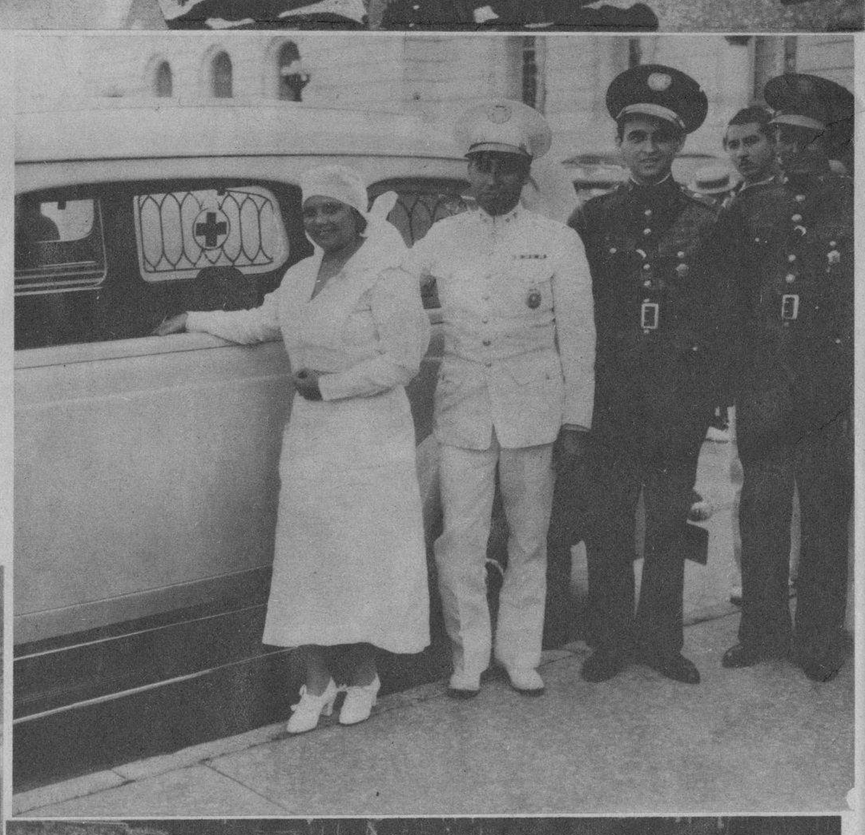

UNA AMBULANCIA de la Secretaría de Sanidad se apostó en el lugar donde debían aterrizar los pilotos en sus frágiles deslizadores para estar prestos a cualquier avento desgraciado. En la foto aparecen el teniente médico Conrado Muñoz, la enfermera Blanca Pérez y los agentes Z. Hernández y F. Egea

UN CAMION del Ejército llevándose uno de los deslizadores con rumbo a Columbia, donde será guardado en uno de los hangares del aeropuerto

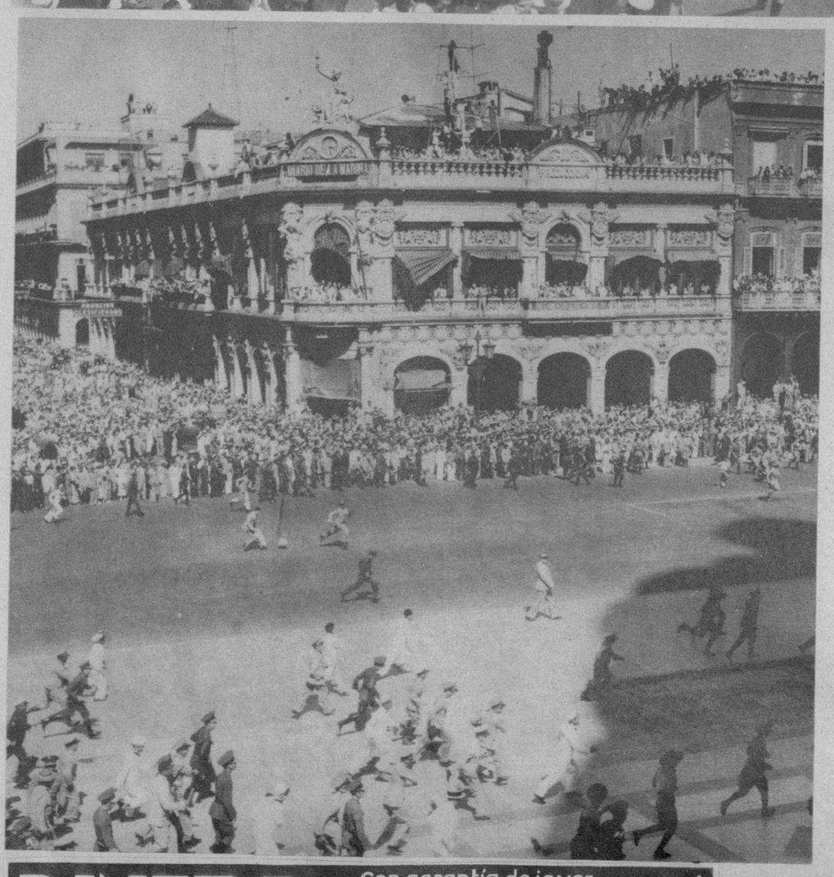

EL PUBLICO entusiasmado acude al lugar donde uno de los deslizadores aterrizó. Los agentes del orden se vieron precisados a mantener a miles de personas fuera del radio de los deslizadores

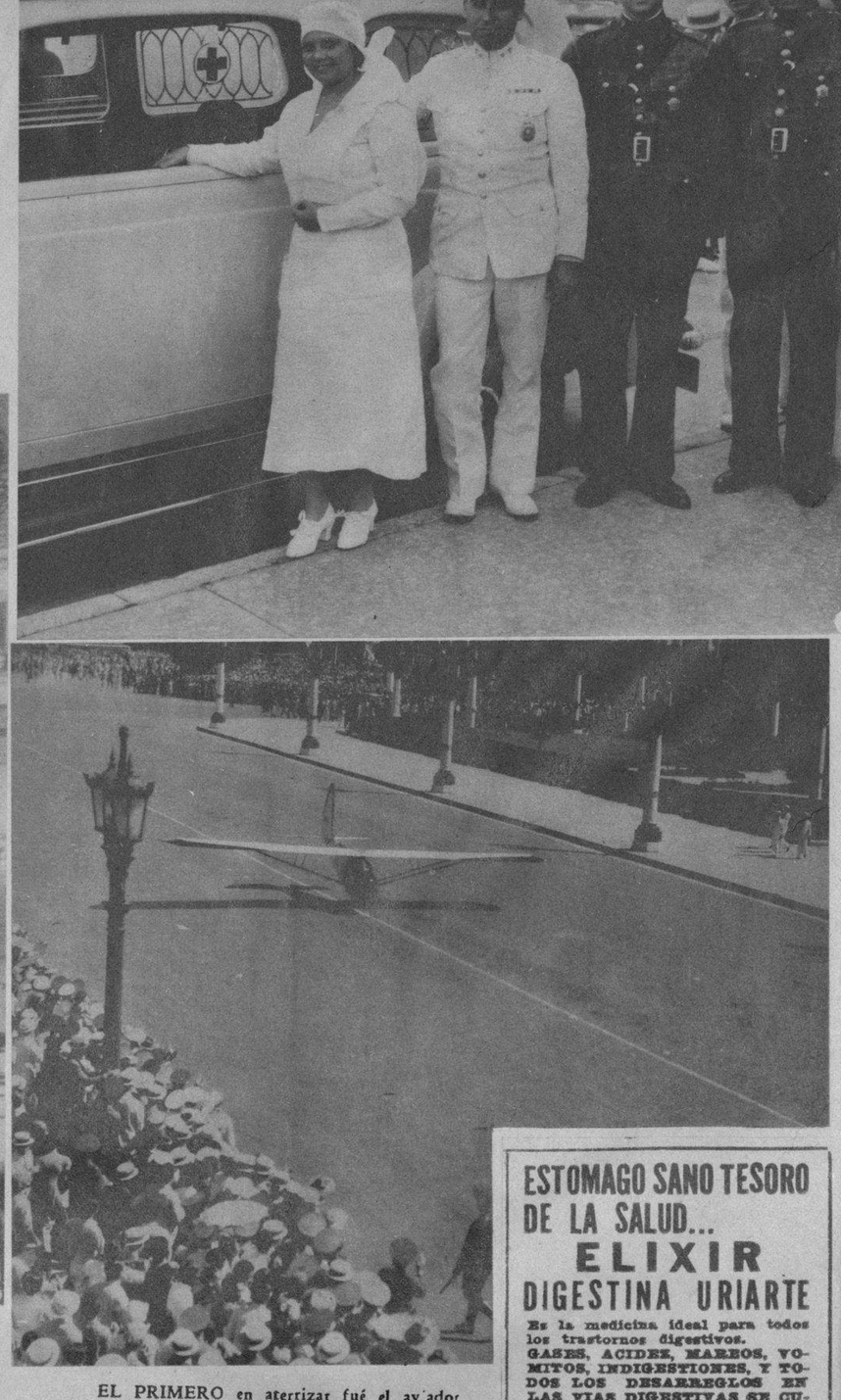

EL PRIMERO en aterrizar fué el aviador Jack O'Meara, quien realizó la maniobra de una manera perfecta, cruzando la única rueda del aparato deslizador por la raya que divide la avenida del Capitolio

DINERO del 1 al 5% Con garantía de joyas "LA IDEAL" Neptuno e Industria

ESTOMAGO SANO TESORO DE LA SALUD...
ELIXIR
DIGESTINA URIARTE
Es la medicina ideal para todos los trastornos digestivos.
GASES, ACIDEZ, MAREOS, VOMITOS, INDIGESTIONES, Y TODOS LOS DESARREGLOS EN LAS VIAS DIGESTIVAS SE CURAN TOTALMENTE EMPLEANDO.
ELIXIR DIGESTINA URIARTE
PRUEBE UN FRASCO, NO ADMITA SUSTITUTO.

M.E.C.D. 2016