1A SECCION 1

El DIARIO DE LA MARINA es el periódico más antiguo de Cuba. Fué fundado en el año mil ochocientos treinta y dos.

SERVICIOS ESPECIALES DE ESPAÑA

DIARIO DE LA MARINA

SERVICIO DE ASSOCIATED PRESS. Esta queda autorizada para usar nuestro servicio y noticias de información.

HILO DIRECTO CON NUEVA YORK

1A SECCION 1

AÑO CIENTO TRES.—NUM 110. ACOGIDO A LA FRANQUICIA POSTAL LA HABANA, JUEVES, 9 DE MAYO DE 1935.—SANTOS GREGORIO Y GERONCIO. TIEMPO PARA HOY: BUENO. PRECIO: 5 CENTAVOS

SE HA COMPROBADO QUE EL MISTERIOSO AVION CAPTURADO EN JARUCO ERA EL QUE PENSABAN UTILIZAR ANTONIO GUITERAS Y SUS AMIGOS PARA HUIR DE CUBA CON EL BOTIN CONQUISTADO

(INFORMACION EN LA PAGINA DOS)

VEINTICUATRO HORAS TRAGICAS

Desde el cierre de este periódico, efectuado a las tres de la madrugada de ayer, hasta la propia hora de hoy en que trazamos estas líneas, han transcurrido veinticuatro horas que sin exageración pueden ser calificadas de trágicas.

A las seis de la mañana, el fusilamiento en el campo de tiro del Ejército, en Santa Clara, de José Castiello Fuentes, convicto del asesinato de un teniente del Ejército. A las nueve, encuentro entre la fuerza pública y el grupo que guiado por Antonio Guiteras venía efectuando numerosos atracos y actos de terrorismo, pereciendo aquél y otras personas. En las últimas horas de la tarde, violento accidente automovilístico en el que pierde la vida el distinguido joven Carlos Santos y sufren lesiones graves los ocupantes del auto. Anoche, incendio en el Matadero Industrial y en las primeras horas de la madrugada de hoy el suicidio del doctor Julio Brouwer, catedrático de la Universidad Nacional.

¿No es para sentir conturbado el ánimo ante el singular balance de estas veinticuatro horas trágicas?

APROBARAN LOS ESTATUTOS CONSTITUCIONALES LA PROXIMA SEMANA

Ratificarán la Carta Magna el Consejo de Secretarios y el de Estado, conjuntamente

La Comisión Mixta que debió reunirse ayer, lo hará hoy. Asegura el Secretario de Gobernación que la tacha política será aprobada mañana

LA junta que la Comisión Mixta debió celebrar ayer en el Capitolio, fué suspendida a causa del viaje del Secretario de Gobernación, doctor Maximiliano Smith, a la ciudad de Santa Clara.

A su regreso, en horas de la noche, los repórters palatinos se pusieron en comunicación con dicho funcionario, quien manifestó que los comisionados que estudian la ejecución del Plan Político para las elecciones próximas, se reunirán, posiblemente, esta tarde a presencia de los delegados de los Partidos Políticos con objeto de conocer los Estatutos Constitucionales redactados por los consejeros de Estado, señores Viamontes, Suárez y Lamar.

Añadió el Secretario que después de la lectura del documento se repartirán copias del mismo entre los miembros de la Comisión Mixta y los delegados de los Partidos, concediéndose a estos últimos un plazo de 24 horas para que estudien el proyecto de la nueva Constitución y formulen, respecto de éste, las objeciones que estimen convenientes.

El proyecto, según dijo el Secretario, ha sido redactado en forma de enmiendas a la Constitución de 1901; enmiendas, agrega el doctor Smith, numerosas, fundamentales e inspiradas todas en el programa de la Revolución.

Lo que quiere decir que las ideas más modernas, así sociales como políticas, han sido introducidas en la Carta Fundamental que se proyecta.

Siguió diciendo el Secretario a los periodistas que después que hayan sido puestas en manos de la Comisión las copias remitidas a los delegados de los Partidos, conteniendo las objeciones del caso, se procederá por los comisionados a la aprobación de los Estatutos. Hecho lo cual, serán elevados al Consejo de Secretarios para su ratificación.

A tal fin celebrarán una sesión conjunta el Consejo de Secretarios y el Consejo de Estado.

Este acto—a juzgar por las noticias obtenidas sobre el particular—tendrá efecto la próxima semana.

En el supuesto de que la anunciada junta de la Comisión mixta no se verifique hoy, como pudiera ocurrir, entonces tendrá efecto el sábado al lunes.

LA TACHA POLITICA

Seguidamente el Secretario de Gobernación informó a los periodistas que el Consejo, en la sesión de mañana viernes, tratará y resolverá el problema de la tacha política, aprobando definitivamente la ponencia propuesta por la Comisión que entendió en el asunto.

A propósito de la tacha, se nos informó anoche que la inhabilitación electoral que por la misma se establece, alcanzará a unas cien personas nada más.

TRAGICO VUELCO DE UN AUTO EN EL VEDADO

TRATO DE SUICIDARSE UNA JOVEN ESTA MADRUGADA

Esta madrugada, a las dos y media, fué trasladada al Hospital Municipal Olga Gutiérrez, de 25 años, vecina de Galiano y Animas, altos de quien trató de suicidarse arrojándose al mar.

Un violento patinazo hizo chocar la máquina de Carlos Santos contra un poste, muriendo éste y un amigo; siendo heridas dos jóvenes artistas

El driver intentó doblar la esquina de Malecón y G a toda velocidad, produciéndose el accidente. Destrozado el vehículo. Las víctimas regresaban de un balneario

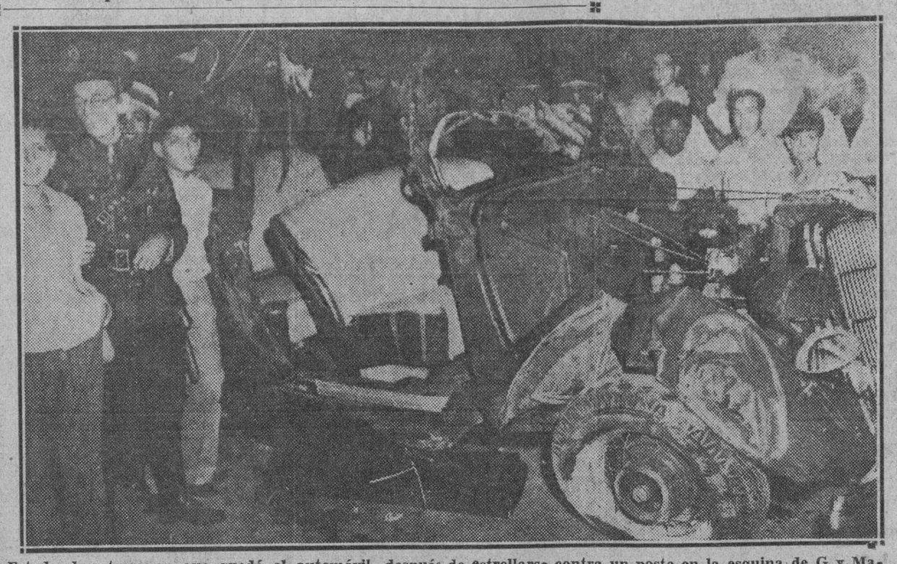

Estado desastroso en que quedó el automóvil, después de estrellarse contra un poste en la esquina de G y Malecón, resultando víctimas cuatro personas, dos de ellas, que perecieron.

UN lamentable accidente automovilístico, en el que resultaron muertos dos conocidos jóvenes, y heridas gravemente dos artistas de la capital, tuvo ocurrencia a las seis y media de la tarde de ayer, en la esquina de Malecón y G.

Según lo actuado por la policía, a la hora indicada regresaban de los baños «El Progreso», en el automóvil Ford, cerrado, chapa A. F.-890, el joven Carlos Santos Valencia, natural de la Habana, de 20 años de edad, hijo del empresario teatral señor Pablo Santos, vecino de Malecón entre Crespo y Amistad. Lo acompañaban sus amigos José Zirmenman, de la Habana, de 28 años, vecino de Revillagigedo 62, Dalia Perdomo, residente en Monte y Aguila, y Luisa Crespo, domiciliada en Prado 113, éstas dos, artistas de teatro.

Sin que pueda aún determinarse exactamente, se cree que el joven Santos, que conducía el vehículo por la Ampliación del Malecón, al llegar a la esquina de G, trató de doblar por ésta última, al parecer con alguna velocidad; una de las ruedas del automóvil patinó yendo el vehículo a estrellarse contra un poste que en dicho lugar existe, desprendiéndolo de su base. Tal fué la magnitud de la embestida.

Los ocupantes del carro fueron lanzados violentamente contra el pavimento, mientras las portezuelas y las ruedas saltaban a distancia, junto con los pasajeros.

A los ayes de dolor de las víctimas, acudieron varias personas y el vigilante 494, A. de Dios, los que sin pérdida de tiempo, procedieron a auxiliarlos, trasladándolos al Quinto Centro de Socorro. El doctor Méndez, reconoció los cadáveres de los jóvenes Santos y Zirmenman, apreciándoles diversas fracturas y contusiones diseminadas por el cuerpo.

El propio galeno asistió de primera intención a Dalia Perdomo y a Luisa Crespo, las que presentaban las fracturas de los brazos y piernas y contusiones diseminadas por el cuerpo.

Ambas jóvenes trabajaban en el teatro «Martí», habiendo sido cesanteadas por disgustos con la empresa.

Santos y Zirmenman, hasta la pasada huelga fueron empleados en la Secretaría de Hacienda, en calidad de inspectores de alcoholes.

El sargento Soroa, de la Novena Estación, inició las actuaciones, haciendo entrega de los cadáveres a los familiares respectivos. Las jóvenes lesionadas quedaron internadas en el Hospital Calixto García.

De este hecho se le dió cuenta al Juez de Guardia, remitiéndosele: 9 pesos, varias cajetillas de cigarros americanos y las ropas que vestían los occisos.

Luisa Crespo Ramos, llamada «Gata», compañera de Dalia en la farándula y que también sufrió graves lesiones en el accidente automovilista.

Dalia Perdomo, conocida por «Niquita», que resultó gravemente herida al estrellarse el automóvil que conducía el joven Carlos Santos, víctima de este suceso.

EL BALANCE DEL COMBATE DE AYER EN EL "MORRILLO"

Muertos: Dr. Antonio Guiteras, Carlos Aponte, coronel venezolano, y Marcelo Mas Hernández, cabo del Ejército Constitucional. Total: 3.

Heridos: Eugenio Marcelino Trujillo, cabo del Ejército; José Ruano González, soldado; Juan Antonio Pérez, Guillermo Hernández Hernández, José Luis Pérez. Total: 5.

Prisioneros: Sra. Siomara O'Hallorans, Sra. Concepción Valdivieso de Giraud, Miguel Muñoz Serpa, Antonio Pérez Martínez, Juan Ponce Rodríguez, Julio Ayala, Adolfo Carrillo, Rafael Crespo Tamayo, Emilio Pinel, Carlos Alfaro Varela, Olimpio Moreno, Agustín Salvá, Manuel Gómez Font, Amancio del Cueto y Marcos Emilio Rodríguez. Total: 15.

DIECISEIS ANTIFASCISTAS SON CONDENADOS EN ITALIA

ROMA, mayo 8. (AP). Dieciseis personas fueron condenadas hoy a penas de tres a seis años de prisión por sus actividades anti-fascistas. Fueron juzgados por un tribunal especial encargado de la defensa del Estado.

Se suicidó un catedrático de la Universidad

El Dr. Julio Brower se privó de la existencia esta madrugada en el Laboratorio del doctor Dávila

ESTA madrugada se privó de la existencia, ahorcándose, el señor Julio Brower Epchecopar, natural de Matanzas, de 53 años, Catedrático de la Universidad y vecino de Santa Catalina y Strampes, en la Víbora.

Para realizar sus propósitos suicidas, el señor Brower utilizó una soga cuyo extremo ató al cuello, colgándose en el Laboratorio del Dr. Dávila, situado en San José número 200.

El capitán Mudarra, perteneciente a la Décima Estación, se constituyó, iniciando las actuaciones y ocupando en los bolsillos del pantalón que vestía el occiso dos papelitos, en los cuales se leía: «No culpen a nadie de mi muerte». «Nadie tiene la culpa de lo que me sucede».

Brower tenía pendiente una causa, que fué instruída en el Juzgado de Instrucción de la Tercera.

La esposa lo es la señora Ernestina Lecuona, a la que le fué entregado el cadáver.

Incendio en el Matadero de Lykes Bros

Se inició en el departamento de manteca. No se conoce la ascendencia de las pérdidas

A las once y media de la noche de ayer se originó un principio de incendio, en el departamento de manteca, del Matadero de Lykes Bros, situado en la carretera de Guanabacoa.

Inmediatamente de haberse declarado el fuego, se dió aviso a los bomberos acudiendo el material de Jesús del Monte, que sofocó las llamas en breve tiempo.

El teniente Vicente López, al mando de la Estación de Luyanó, se constituyó en el lugar del hecho, asistido del teniente Abelenda, iniciando las actuaciones.

Mr. Roy Wilson Chapman, vicepresidente y administrador del citado matadero, prestó declaración, exponiendo que ignoraba los daños causados por el fuego. Cree que el hecho obedeciera a un corto-circuito.

En idénticas formas declararon el sereno Leonardo Díaz y el soldado José Gutiérrez.

Hace algún tiempo, el matadero estuvo a punto de ser pasto de la candela, pues se produjo otro principio de incendio.

Cubrió Amelita Earhart 2,100 millas que separan a México de Newark, en una sola etapa

Esa considerable distancia la recorrió en un período de 14 horas, 28 minutos y 50 segundos. Se le dispensó un recibimiento clamoroso. Detalles de su importante raid

Amelia Earhart Putnam

NEW JERSEY, mayo 8. (AP.)—Amelita Earhart ha agregado a sus lauros el de haber realizado un vuelo directo de México a esta ciudad, sin escala, por la vía directa. Las 2.100 millas que hay de trayecto las liquidó en 14 horas, 28 minutos y 50 segundos.

El descenso de la aviadora fué cronomerado por el teniente Richard Aldworth, Administrador del aeródromo, a petición de la Sociedad Nacional de Aeronáutica. El aparato descendió en medio de los haces de luz del aeropuerto. La aviadora recorrió un amplio trecho de la región más abrupta de México y un gran lapso del Golfo.

NEWARK TRIBUTO UN MAGNIFICO RECIBIMIENTO T MISS EARHART

NEWARK, Nueva Jersey, mayo 8. (AP.)—George Putnam, esposo de la aviadora Miss Earhart, dijo hoy en el aeródromo que en el mismo se había congregado un público tan numeroso que no había conocido otro igual. El propio esposo de la aviadora tropezó con grandes dificultades para llegar hasta ella.

«El viaje se ha realizado sin incidentes», dijo Miss Earhart cuando finalmente llegó al hangar.

«Solamente encontré vientos de nariz sobre el Golfo de México. Hice el vuelo a una altura media de 10.000 pies y no encontré lluvia en todo el viaje.

»Deseo hacer constar que los telegrafistas del Departamento de Comercio y de la Airway Radio a lo largo de la ruta me ayudaron cordialmente».

Tan pronto como el público sintió el ruido del motor, rompió en vivas y aclamaciones. El personal del aeródromo encendió las luces y el campo quedó completamente iluminado.

La muchedumbre comenzó a avanzar, haciendo gran presión sobre la Policía, que hacía esfuerzos para mantener despejado el campo. Policías en motocicletas intentaron contener la ola humana, que se acercaba al aeroplano, pero no fué posible lograrlo.

La Policía consiguió, finalmente, introducir a Miss Earhart en un automóvil, pero el vehículo apenas podía moverse debido a la enorme afluencia del público. La aviatriz tenía la cara llena de grasa, usaba un casco de aviación y una camisa masculina con una corbata a franjas diagonales.

Cuando se hallaba a cien pies del hangar, su esposo logró llegar a su lado. Entonces la Policía pasó por los momentos más difíciles, porque Miss Earhart quería salir del automóvil. La escolta tuvo materialmente que arrastran a la aviadora y a su esposo hasta el hangar, con el fin de protegerlos contra el entusiasmo del público.

En medio de la excitación, Miss Earhart sonreía, satisfecha del recibimiento que se le había dispensado. Su esposo parecía presa de alguna ansiedad y de vez en cuando se notaba en su rostro el temor de que algo pudiera ocurrirles.

En el hangar, Eduardo Villaseñor, Cónsul General de México en Nueva York, presentó a Miss Earhart un hermoso ramo de flores en nombre de Portes Gil, Ministro de Estado mexicano.

Preguntáronle si traía algún amuleto y contestó:

—No. Mejor prefiero un buen mecánico.

Hizo el elogio de los que encontró en la capital mexicana, que realizaron una labor perfecta durante las horas que el avión estuvo en el aeródromo azteca.

—Lo más interesante del vuelo fué... la arrancada.

Manifiesta que observó la conducta del aparato durante las tres millas de pista que se vió forzada a recorrer, con la pesada carga de gasolina y aceite, de las cuales traía 472 y 20 galones respectivamente.

Comenzó el Soviet a implantar ideas de origen burgués

Stalin asegura que hay que reconocer la existencia de la familia. La «patria» rusa

MOSCOU, mayo 8. (AP).—Hoy se dictó una serie de órdenes que tienden a hacer de Rusia un país de confort y de alegría.

En los centros oficiales se han comenzado a adoptar disposiciones encaminadas a poner en vigor las medidas aconsejadas por Stalin a fin de que «se tenga más cuidado por el ser humano».

Después de haber destruído el hogar, Stalin asegura que es necesario reconocer la existencia de la familia y que debe concederse mayor atención al individuo.

Simultáneamente con este acontecimiento se nota en el país un sentimiento de patriotismo nacional, análogo al de los países capitalistas. Ya en Rusia se pronuncia la palabra «patria», que había sido proscrita por los bolshevikis y no solamente se oye en boca del pueblo sino que se lee en los comunicados oficiales y se escucha en los discursos de los prohombres del sovietismo.

Micnael Kalinin, presidente del Comité Ejecutivo Central, en un discurso que se ha publicado hoy, dijo que la mayor aspiración del pueblo debe ser «la defensa de la patria».

Tres puntos se subrayaron por Stalin, secretario del Partido Comunista, en recientes declaraciones, a las cuales se ha prestado gran atención en Rusia:

Primero: La existencia de la familia debe ser reconocida, atendiendo por tanto a sus necesidades.

Segundo: Los buenos bolshevikis tienen derecho a ser favorecidos, sean o no afiliados al Partido Comunista.

Tercero: Más atención debe concederse al individuo como ser humano.

La Prensa, comentando las declaraciones de Stalin, dice que la mayor parte de la batalla soviética se ha ganado y que ahora esperan a Rusia mejores tiempos.

El periódico «Izvestia», órgano del Gobierno, dice que la tendencia a perseguir a honrados bolshevikis que no pertenecen al Partido Comunista, debe cesar.

El periódico «Pravda» pide que se abra una investigación en la causa de Musheg Durmichian, joven conferencista y autor que se encuentra en el ostracismo a causa de haber intentado evitar una «matanza» dentro del Partido Comunista y que por ese delito está condenado a limpiar las calles, en calidad de barrendero, en Leningrado.

Agrega el «Pravda» que Durmichian no era comunista y que por lo tanto no estaba sujeto a la disciplina del partido. Deja entrever que el verdadero motivo fué que su padre una vez vendió frutas.

EL «LANGLERIDGE», VAPOR MERCANTE HA ENCALLADO EN LA COSTA DE C. BRETON

GABARUS, Nova Scotia, mayo 8. (AP). El vapor mercante «Langleridge» que trataba de evitar los témpanos de hielo, encalló en la costa de Cabo Bretón, poco antes del mediodía de hoy.

Créese que este buque, que tiene 2.341 toneladas no se halla en peligro inmediato y que los veintiseis tripulantes podrán desembarcar sin gran dificultad en caso necesario.

RUSIA ESTUDIA UN COHETE PARA LAS EXPLORACIONES ESTRATOSFERICAS PROXIMAS

MOSCU, mayo 8. (AP).— Mañana serán estudiados por la Comisión Soviética de la Estratósfera los planos de un cohete que se supone podrá elevarse a 35 mil metros de altura.

La comisión recientemente anunció que consagraría especial atención al desarrollo de los cohetes para la exploración de la estratósfera.

Benigno Ramos, líder sakdalista filipino, declara que la lucha por la liberación de su patria seguirá

Fué entrevistado en el Japón. Asegura que no va a comprar armas. Dice además que los sakdalistas no son comunistas, como afirman sus adversarios. Filipinas quiere convencer a los Estados Unidos

Por WILFRID FLEISHER
(Exclusivo Herald-Tribune, para el DIARIO DE LA MARINA)

TOKIO, mayo 8.—Benigno Ramos, líder de los Sakdalistas, quienes se rebelaron la pasada semana en las Filipinas, ha sido localizado en esta ciudad por un periodista de la redacción de «The Japan Advertiser». Ramos declaró que el movimiento Sakdalista, aun cuando pudiese ser reprimido por el momento, continuaría sin ser extirpado hasta que se obtuviese «la verdadera independencia» de las Islas. Añadió que el levantamiento de la pasada revuelta se hizo como una demostración de protesta contra la forma de independencia que los Estados Unidos ofrecen a las Filipinas.

Ramos quien reside en Tokio desde hace un año, con otros sesenta prominentes Sakdalistas, ha estado asociado con los reaccionarios japoneses defensores y expositores del movimiento Pan Asiático.

«Yo no he venido al Japón, a comprar armas», declaró Ramos al periodista. «He venido a informar al pueblo japonés, que los «commonwealistas», quienes pretenden representar los intereses de los filipinos nativos, falsifican deliberadamente la situación, porque no quieren ser privados de sus actuales puestos oficiales. Quieren, pues, que se mantenga el «statu quo».

«Nosotros los Sakdalistas, no somos comunistas, como pretenden nuestros adversarios. Es más, la organización comunista en las Filipinas, fué fundada por los «commonwealistas» para minar a sus oponentes y acallar el clamor popular pro una verdadera independencia».

«En las mismísimas Cortes de Justicia de las Filipinas, los jueces le deben sus puestos a los políticos, dejando que el status social de los litigantes, influya en sus decisiones. Cuando un hombre de alta posición social, comparece ante el tribunal contra un hombre de baja condición social, el primero siempre obtiene la victoria. La gendarmería nativa fué organizada tan sólo para suprimir las manifestaciones del patriotismo nativo, y esta gendarmería se paga con el dinero del pueblo a quien se mata, mediante impuestos».

«Cree la mayoría de los habitantes de las Filipinas, que los Estados Unidos están dispuestos a darles la independencia, pero los políticos nativos, agazapados duramente a sus puestos, están deformando el movimiento «pro independencia». Si la ley Hawes-Cutting, se hace efectiva, no podrán esperar obtener nunca la independencia».

«La ley Hres-Cutting, anulará la ley Jones, la cual estipula que los Estados Unos reconocerán la independencia de Filipinas, tan pronto como se vea un Gobierno estable, y legalizará el ilegal Tratado de París, 1898, con el resultado de que los Estados Unidos seguirán controlando las Islas.

«Conoce el pueblo filipino la fuerza del poderío del Gobierno de los Estados Unidos y comprende que sería suicida luchar contra él. Pero ya no tiene fe alguna en promesas, y se niega a ser engañado por promesas de independencia que no tienen más fundamentos que las hechas en 1899».

Lo que el pueblo filipino quiere es convencer a los Estados Unidos, que no permitirán que los políticos nativos sigan traicionándolos, y que no permitirán la tiranía del Gobierno, mediante impuestos y confiscaciones».

SUMARIO DE ESTA EDICION

	Páginas:
Audiencia	11
Anuncios Clasificados —17-18-19-20-21	
Cables	22
Cables de España	13
Caricatura. (Por Mariano Miguel)	2
Cartel del Día. (Teatros y Cines)	6
Católica. (Cultos para mañana e información general)	10
Columna Editorial	3
Comunicaciones	5
Crónica Habanera. (Social) —	5-7-9
Crucigramas	4
Defunciones	5
Escenario y Pantalla. (Crítica)	6
Estado del Tiempo	4
Gacetillas	6-7
Guanabacoa al Día	7
Habaneras	4
Lista Oficial de la Lotería —	10-11
Matanceras	4
Mercantil	16
Municipio	3
Música y Músicos	9
Noticias de los Juzgados de Primera Instancia.—(Vida Civil)	8
Obras Públicas	8-12
Palacio	3
Pasajeros por la Vía Aérea—	12
Política	17
Puerto	12
Sanidad	17
Secretaría de Comercio	17
Secretaría de Estado	4
Secretaría del Trabajo	10
Sociedades Españolas	8
Sports	14-15
Telegramas del Interior	17
Tribunales	10-11
Viboreñas	5

LECTURAS:

Armonías. (Por Gustavo E. Urrutia)	2
Bromas y Veras. (Por Joaquín Aristigueta)	12
Cómo debe ser la Enseñanza del Inglés en Cuba. (Por L. Sorzano Jorrín)	22
De Día en Día. (Por Tartarín de Tarascón)	12
Desde Washington. (Por Diplomaticus)	22
Hay que Volver Atrás. (Por XX)	13
Revisionistas y Antirrevisionistas. (Por León Ichaso)	13

IMPORTANTES FIRMAS INDUSTRIALES SE DIRIGEN AL SECRETARIO DE OBRAS PUBLICAS

Varias importantes firmas industriales de esta capital han enviado al Sr. Secretario de Obras Públicas una razonada instancia, solicitando el inmediato arreglo de la calle del Arbol Seco, única vía que conduce a la Estación de Concha (Carlos III) y por la cual envían y reciben sus mercancías los referidos industriales.

Como dicha calle se encuentra en muy mal estado y los camiones sufren considerables averías, las firmas a que aludimos esperan que el Sr. Ruiz Williams, Secretario del ramo, atienda lo antes posible su petición, que estiman de justicia y de absoluta necesidad.

EXIJA el SUPLEMENTO en ROTOGRABADO con esta EDICION

Fueron satisfactorias las pruebas finales del 'Normandie', el mayor trasatlántico que hay en el mundo

Su primer viaje será a New York, el día 29 del mes actual. El bautismo de navegación lo recibió en una tormenta de truenos, cerca de la costa. Tiene 79,000 toneladas

SAINT NAZAIRE, Francia, mayo 8.— El nuevo barco francés «Normandie», el mayor del mundo, ha zarpado de este puerto comenzando su viaje final de prueba, que ha de durar nueve días.

El catorce de mayo, el gran gigante de los mares llegará al Havre, donde se ultimarán los preparativos para su primer viaje a New York, zarpando rumbo a ese puerto el día 29 de este mes.

El enorme buque salió del río Loira, con una lentitud majestuosa que impresionó grandemente a los miles de espectadores que presenciaron el acto. Su primera prueba de navegación ocurrió cuando encontró el buque una tormenta de truenos cerca de la costa.

Si la tormenta hubiese estallado un poco antes, quizás hubiese puesto en peligro a la hermosa nave. Aun así, fué necesario maniobrar con suma habilidad y cautela para mantener al «Normandie» en su ruta, por el estrecho canal junto al lugar donde se alza el monumento erigido en memoria de los primeros soldados americanos que desembarcaron en suelo francés, durante la pasada guerra. Apenas había el trasatlántico pasado más allá de la boya marcadora, cuando estalló la tormenta con gran estruendo, y una lluvia tan fuerte que no fué vista desde la ribera.

El «Normandie» se movió con suma gracia, como si no fuese un barco de 79,000 toneladas.

Aumentadas por ser día festivo, con motivo de las elecciones municipales, numerosos curiosos comenzaron a congregarse desde muy temprano en la noche, cerca del muelle a donde estaba atracada la magnífica nave, frente al edificio municipal.

En varias millas los alrededores estaban llenos por la muchedumbre de curiosos y espectadores, cuando un grupo de miembros del Gobierno y de la compañía propietaria subió a bordo del «Normandie». En el grupo estaban William Bertrand, Ministro francés de Marina, y Marcel Olivier, presidente de la Compagnie Generale Transatlantique.

El cadáver del joven Carlos Santos, víctima del accidente automovilístico ocurrido en Malecón y Calle G.

La joven Luisa Ramos, artista de «Martí», que resultó herida grave en unión de otra amiga y de Carlos Santos y José Zimmerman.

M.E.C.D. 2016

LA FUERZA PUBLICA Y LOS AMIGOS DE GUITERAS COMBATIERON RUDAMENTE MAS DE DOS HORAS

DIARIO DE LA MARINA

Fundado en 1832
Dirigido hasta 1919 por D. Nicolás Rivero y Muñiz.
OFICINAS: HABANA, PRADO 103.—NEW YORK, Joshúa Powers Inc. 220 E. 42nd. St.

Editado por la Cía. DIARIO DE LA MARINA (S. A.) cuyo programa consiste «en la defensa de los intereses generales y permanentes de la Nación cubana, de los especiales de la Colonia española establecida en la misma y de la unión y armonía entre los diversos elementos que conviven en el país». Art. 1º de los Estatutos.

Teléfonos del Diario

Dirección	M_8577
Administración	M_7911
Suscripciones	M_7911
Quejas	M_7911
Clasificados	A_2333
Jefe Redacción	A_3205
Redacción	M_7913
Sports	M_7912
Ag. Guanabacoa	XO_1584

PRECIOS DE SUSCRIPCIÓN AL «DIARIO DE LA MARINA»

Habana y Provincias	
Mes	$ 1.20
Trimestre	3.25
Semestre	6.25
Año	12.00
Extranjero	
Trimestre	$ 4.25
Semestre	8.00
Año	15.00
Edición Dominical (Para el extranjero solamente)	
Semestre	$ 3.00
Año	5.00

ARMONIAS

Por GUSTAVO E. URRUTIA

UNION

LA UNION, La Fraternidad, El Progreso, y las numerosas combinaciones, coordinaciones y permutaciones que con estas frases pueden formarse, son nombres típicos de sociedades de afrocubanos; expresan la vocación tradicional de los cubanos de color por esas ideas que son gérmenes no muy cultivados de cubanidad.

Dos antiguas y prestigiosas de esas sociedades de color que ostentan el mismo nombre típico «La Unión» me han escrito últimamente lamentando errores gubernamentales que urge rectificar y es justo que se subsanen.

* * *

Una de ellas es «La Unión» de Rodas, cuya queja se reprodujo en estas columnas el día 4 de de los corrientes. Se contrae a un error funcional de la Secretaría de Educación, subsanable con relativa facilidad.

Es la deposición de un insigne Maestro de Instrucción Pública afrocubano, Director de la Escuela número 28 de aquel pueblo de Rodas. Una cesantía inesperada, sorprendente, fulminante que, en tratándose de un genuino apóstol de la enseñanza cuyos méritos técnicos, de conducta y de servicios son patentes, no puede obedecer sino a uno de los varios errores de ese mismo género en que ha incurrido la Secretaría con motivo de una reorganización tan radical y festinada como la impuesta por la última huelga.

Es tal la fe del citado Centro social en la idoneidad del depuesto Director Macías López, que en vez de gestionar, como suele pretenderse en estos casos, que sea rehabilitado como si dijéramos «por aclamación» demanda del Dr. Anaya Murillo que ordene una rigurosa investigación de la que, sin duda, resultará la inmediata reposición del condecorado Maestro.

Mi consejo a cuantos se interesan porque se subsane el estropicio que puede convertirse en iniquidad, es que no se limiten a una gestión tan impalpable como la publicidad de su queja y mi comentario, sino que movilicen comisiones de los elementos más prestigiosos de aquella región y visiten al señor Secretario de Educación a fin de interesarlo en la rectificación del error con instancias escritas y explicaciones verbales como sean menester hasta que quede bien impuesto del caso y lo resuelva en justicia.

Si no siguen esta táctica de amable dinamismo y persuasión directa, no será extraño que Rodas se quede sin un Director de Escuelas y un profesor como el venerable don Sixto Macías López, a despecho de su Medalla de Oro por los treinta y cinco años de servicio inmaculado a la enseñanza, a pesar de su honroso título municipal de Hijo Ilustre de la Villa, de su limpia ejecutoria como fundador de la Escuela Pública cubana, de la escuela de verano gratuíta que establece todos los años y, «the last but not the least» aunque sea un meritísimo fundador de la patria, miembro del Ejército Libertador.

Si no logran ustedes que el doctor Anaya Murillo conozca todo el alcance de la tal cesantía y que se conmueva ante el peligro de semejante derrumbe, poco se habrá ganado con toda esta bien intencionada publicidad que puede pasar inadvertida por un funcionario tan prolijamente atareado como él.

* * *

El de la otra Sociedad «La Unión», la de Matanzas, es un problema mucho más complejo, trascendental, lamentable y laborioso. Por lo mismo requiere idéntico tratamiento táctico pero intensificado a las proporciones de un mal que afecta a toda la provincia matancera como a todo el territorio.

La veterana Sociedad de tan noble historial separatista, me dice que ha enviado sendos telegramas de queja y protesta al señor Presidente de la República, al Jefe del Ejército Constitucional y al Secretario de Educación. Muy bien, pero esos despachos no deben ser vistos más que como preventivos, como llamadas urgentes a la equidad para que esas autoridades den audiencia tan amplia como sea preciso a los buenos cubanos negros y blancos que concurran a explicarles el grave problema de trabajo que a los negros matanceros —y a los demás afrocubanos igualmente— les ha empeorado el post-machadato.

Me concreta «La Unión» de Matanzas en carta oficial suscrita por su Secretario, Julián Manrique, que al negro de la provincia yumurina se le tiene excluído de todos los sectores del trabajo: de la burocracia oficial, de los cuerpos de policía y hasta de las faenas de pico y pala; y en el Magisterio, donde ha tenido tan meritísima representación, gracias —aclaro yo— al Dr. Rafael Iturralde desde los remotos tiempos en que fué Superintendente Provincial de Escuelas; en el Magisterio, se excluye ahora totalmente al elemento de color al hacer los nuevos nombramientos de Maestros.

A mi entender, esta recrudecida exclusión del negro del trabajo durante el turbulento post-machadato, tiene una causa principal y sistemática, y su exclusión de los nuevos nombramientos de Maestros reconoce una causa específica y accidental.

Veamos: Desde el 12 de agosto de 1933 los seudorrevolucionarios empezaron a desfogar contra el afrocubano su resentimiento porque éste consideró cuerdo el negarse a seguir siendo mero instrumento de subversión, como en las variadas insurrecciones post-separatistas, y reivindicó su albedrío de colaborar con beligerancia como en el separatismo.

—Los negros, ya vendrán... si quieren! había desdeñado el seudocaudillo de marras.

Y cuando los seudorrevolucionarios se creyeron triunfantes por haber entrado en sucesiva posesión del Poder, barrieron a todos los negros de los cargos oficiales sin colocar en cambio a los afrocubanos que los habían ayudado en la lucha contra Machado, atizaron la negrofobia y conspiraron para enredarlos a todos en un guerrita de razas con todos sus sostenidos y bemoles.

* * *

Pero ocurrió lo de rigor: que con la definitiva condenación del negro al hambre se agravó el problema del desempleo cubano y el nuevo lote de indigentes ha venido a viciar el ambiente espiritual de nuestra vida pública con un nuevo dolor y un nuevo reproche.

Esta complicación no incumbe sólo al negro solventarla, sino a todos los cubanos interesados en el bienestar de su patria.

Si en Cuba ha de haber normalmente, digamos un 20 por ciento de «sin trabajo» la proporción aritmética grosso modo y según el Censo, debiera ser de 15 por ciento de blancos y 5 por ciento de negros, el caso todavía no sería tan grave como en el extremo de que todo o casi todo el 20 por ciento de desempleo le tocara al negro como parece haber sido la intención seudorrevolucionaria.

En todos los casos sería numéricamente el mismo 20 por ciento del ejemplo, pero cualquier mediano sociólogo comprendería bien pronto la esencial diferencia en el efecto social y haría notar cuánto mayor desequilibrio y trastorno implica la rémora total aplicada a una sola clase de la sociedad.

* * *

Para cooperar a la pronta rectificación de semejante yerro de los seudorrevolucionarios, es para lo que deben comparecer ante el Gobierno Provisional en forma moderada y con ánimo constructivo, no solamente las Sociedades de color de Matanzas, sino las de toda la Isla; quiero decir sus representaciones inteligentes y fehacientes, que, por cierto, en estos tiempos no necesitan venir en caravana, sino en una corta Comisión bien designada y de gran prestigio social y moral, sobre todo muy cualificada en el arte de bien exponer con brevedad y precisión sus ideas y propósitos. Esta Comisión puede ser complementada con un corto número de patriotas y revolucionarios blancos que sientan la justicia.

No es cosa de coser y cantar pero es asunto de vida o muerte para la subsistencia del trabajador afrocubano.

* * *

En cuanto a la exclusión de los Maestros y Catedráticos de color en la post-huelga, ya es cosa del dominio de la actual situación gubernamental, en la que todavía no hay motivos para denuncias de negrofobia.

Confieso ingenuamente que achaco esas cesantías injustificadas y esas exclusiones a falta de «procuradores» eficaces de los intereses específicos del afrocubano en la nueva fase de la provisionalidad inaugurada el 8 de marzo último.

Sin embargo, tiene tanta trascendencia esa acentuada exclusión sobre los planos económico y espiritual de nuestra vida de relación de las dos razas cubanas, que reputo de perentorio el incluir este problema entre los principales que ante el Gobierno Provisional debiera considerar en una cordial revisión de las circunstancias, una Comisión de Inteligencia como la que dejo sugerida.

Es mi opinión expresada con leal franqueza.

OBJETOS OCUPADOS

Miembros de la Policía Técnica, Policía Nacional en la casa situada dieron cuenta ayer tarde a la Comandancia Militar, de la ocupación de ropas y objetos del Ejército y la en la carretera de Bejucal, entre Norte y Joaquín Delgado, donde procedieron al arresto de Manuel Ferreira Rojas. En la expresada casa reside la señora Leonor Ferreira Borjas, que se encuentra arrestada en la Cárcel de Guanabacoa, por su campaña contra los poderes del Estado.

UN AEROPLANO IBA A SERVIR A LOS DE LA 'JOVEN CUBA' PARA ESCAPAR

El combate se libró a campo abierto, junto a la costa, y permitió a muchos de los amigos del ex-secretario de Gobernación darse a la fuga

Interesantes detalles de nuestro enviado especial. señor José Ignacio Solís, que entrevistó a las señoras O-Hallorans y Valdivieso de Giraud. Tres entierros

Una gran conmoción hizo vibrar a la opinión pública cuando se tuvieron las primeras noticias de la muerte del líder de la «Joven Cuba», Antonio Guiteras. El discutido héroe de San Luis, el que fuera Secretario del Interior en el Gobierno de Grau San Martín, el a veces prófugo de la justicia, el sembrador del terror dinamitero, cayó abatido por fuerzas del Ejército en la acción de «El Morrillo», en las márgenes del caudaloso río Canímar, que desemboca en la bahía de Matanzas.

¿Guiteras y los pocos que lo seguían iban en plan de huída o preparaban otro golpe audaz?

No se sabe a ciencia cierta. Un yate, el «Amalia», llegado a la bahía matancera en la mañana de ayer, ofrece la posibilidad de que Guiteras y su gente pretendiera embarcar con rumbo desconocido. Sin embargo, en Matanzas se corrieron ayer otras versiones...

Lo cierto es que él y su segundo, el titulado coronel Carlos Aponte, nacido en Venezuela, cayeron, y que sus desmembradas huestes se encuentran recluídas en el Castillo de San Severino.

El balance del combate se aprecia así: Guiteras y Aponte, muertos. El cabo Más Hernández, muerto. El cabo Trujillo Rivero y el soldado José Ruano, heridos. José Luis Pérez, guiterista, herido, y el botero Hernández, también herido. Trece confinados a prisión y dos mujeres presas.

Llegada a Matanzas

A las doce del día el periodista y un fotógrafo se hallaban en Matanzas en el Cuartel Agramonte, en amable conversación con el Jefe del Distrito, teniente coronel Pino Donoso, quien dió a aquellos todas las facilidades para llevar a efecto su misión informativa. Nuestros compañeros llevaron de «cicerone» a dos gentiles oficiales: el capitán Ramiro Vasallo y el teniente, doctor Leopoldo Riera.

Desde el Cuartel nos encaminamos al Hospital Civil, donde se encuentran los heridos en la refriega. En el camino los gratos oficiales nos informan que las fuerzas que acudieron a combatir a las huestes de Guiteras—fuerzas combinadas del Ejército y la Marina—estaban mandadas por el comandante Eliseo Gómez Guerra Molina, el capitán Iglesias, el capitán Carballo y los tenientes Cuervo, Tamayo y Guerra, y cuarenta y cinco soldados.

La Marina estaba representada dignamente por el capitán Carmelo González Arias. La acción duró dos horas y media aproximadamente: desde las ocho y treinta de la mañana hasta las once. A esta hora ya había pasado a mejor vida el inquieto y desconcertante Antonio Guiteras.

En el Hospital Civil

En una amplia sala, repleta de camas alineadas, hallamos al cabo Eugenio Trujillo Rivero, del Escuadrón 3, herido en una pierna; al soldado José Ruano, del Escuadrón 3, con una grave herida que le atraviesa de parte a parte las caderas. Una bala de cuarenta y cinco—dice él—disparada por Conchita Valdivieso le ocasionó la terrible lesión; a Guillermo Hernández, un jovencito pescador que fué alcanzado en un brazo fortuitamente. El no era combatiente; y a José Luis Pérez, perteneciente a la mesnada guiterista, herido en el brazo, que displicentemente se dejó retratar.

Cuida de los heridos la enfermera señora María Luján, que atiende esa sala del Hospital.

En el Castillo

San Severino, el colonial castillo amurallado de Matanzas, guarda en sus celdas, que no son tan tétricas como se ha dicho, a los que se rindieron a las fuerzas armadas de mar y tierra.

En una de estas celdas se encuentran los auténticos partidarios de Guiteras. Son ellos: Miguel Muñoa Serpa, Antonio Pérez Martínez, Juan Ponce Rodríguez, Julio Ayala, Adolfo Carrillo, Rafael Crespo Tamayo, Carlos Alfaro Varela, Olimpio Lima, Castillo Moreno y el Cónsul General de Guatemala en la Habana, Emilio Pinel, quien pidió al periodista comunicación con México, donde tiene su familia.

No pudimos complacerlo porque el periodista no tiene dinero para tanto.

Pinel afirma que él no era combatiente. Que allí se hallaba por otra razón, y envuelve sus palabras en un velo misterioso y vago.

En otra celda se encuentran presos los tripulantes del yate «Amalia» y éstos se nombran: Agustín May Salvá, Manuel Gómez Font, Amancio del Cueto y Marcos Emilio Rodríguez Pedroso. El yate «Amalia» parece que iba a conducir a las huestes guiteristas a país desconocido para nosotros. El yate, surto en el puerto de Matanzas, grácil y al parecer, por la forma, ligero, pertenece al doctor José R. del Cueto, y fué contratado, según manifestaciones de su patrón, por un tal Albarrán...

Con dos damas

Siempre ha habido mujeres valientes en el mundo que han dejado un nombre, aunque éste se haya llenado de sangre. La historia de la Monja Alférez, nos viene a la mente, al contemplar, frente a nosotros, serena una y nerviosa la otra, a las dos mujeres que acompañaban a Guiteras en sus correrías por la manigua matancera.

Siomara O'Hallorans, treinta o cuarenta años ¿quién puede saberlo?, es rubia, bonita, de tez blanquísima. Viste de seda negra, discreta y elegantemente. ¡Como si fuera a asistir a una recepción de tarde! En su pecho brilla la constelación de un «clip». Sus ojos son ¿verdes, azules, grises? Son ojos cambiantes y en el izquierdo, hormiguea, a medida que habla, una nubecilla horizontal. Su mirar no es dulce, y es a veces burlona, a veces imperiosa, a veces insolente...

Nos pide que hagamos saber en su casa que se encuentra sana, con sólo unos simples rasguños en la cara, que está bien atendida, respetada...

Conchita Valdivieso es el reverso de esta medalla griega. Trigueña, alta, bien portada, interesante el semblante, se la puede calificar entre las bonitas. Su piel está tostada. El pelo oscuro y onduloso. Los ojos negros y bonitos, pero... en el izquierdo ¡oh rara coincidencia! brilla, irisándolo, otra nubecilla en sentido vertical. Viste de azul claro, sencillamente, con ligereza lleva la ropa.

Ambas fuman cuando pedimos venia para hablar con ellas, que aceptan; pero antes de salir de la celda, ¡mujeres al fin!, se arreglan, se acicalan...

La reja que las incomunica se abre y salen a la luz del sol.

Interrogamos:

—¿Está usted herida?

—No. Estamos bien. Estos arañazos me los produje en los matorrales, al internarnos en ellos. Nada importante—dice displicente.

—¿Y usted?—interrogamos a la señora Valdivieso.

—Lesiones sin importancia en las piernas, producidas por las rocas de las márgenes del río. Mire, nos dice, y en efecto, cruzadas con mercurocromo aparecen sus piernas lastimadas ligeramente.

Ahora al periodista le toca responder. La señora Valdivieso se acerca a nosotros y con voz, un poco velada por la emoción y el misterio, nos pregunta:

—¿Dígame, con franqueza, usted cree que nos fusilen?

—¡No! ¡Claro que no!, le aseguro, como si en efecto, estuviésemos en el secreto del futuro de los Consejos Sumarísimos.

Y luego, aún en más baja voz. En los ojos «la pupila fatal», esta otra pregunta:

—¿Cómo cayó en el público la muerte de Tony?

—¡Figúrese!—le contestamos.

Nos despedimos, y pasamos, con nuestros amables «cicerones» al depósito de los cadáveres.

En el cementerio

Sobre una mesa de mármol, llenos de sangre coagulada, horribles y trágicos, hay dos cadáveres. El primero que vemos es el de Antonio Guiteras. Pálido, exangüe, el cabello alborotado, la cara arañada y un agujerito casi imperceptible en la región del corazón por donde se le huyó la vida. Viste pantalón de crash, camisa blanca, corbata azul y gris, medias amarillas. Las manos largas y delgadas, sin concierto y armonía, sobre el pecho. Sus ojos se entreabren y bizquean: en su boca se esfuma una sonrisa trágica.

El otro cadáver, terriblemente hinchada la cara, los ojos negros como carbones, es el de Carlos Aponte, titulado coronel venezolano, compañero de malas andanzas de su jefe. Viste un traje gris acerado, medias negras de seda cubren sus pies; camisa morada y corbata amarilla. Es trigueño y tiene el pelo negro como un mal pensamiento. Parece recién afeitado aunque el negro de su espesa barba azulea. Mirámosle el pecho. Tiene una herida. En la cabeza un huequito dejó ir para siempre sus pensamientos...

Vivamente impresionados dejamos ese lugar de espanto y de muerte para llegar hasta el lugar de los hechos.

En «El Morrillo»

Cruzamos Matanzas, pasamos por su Malecón magnífico, seguimos luego un camino vecinal que conduce, por la playa de Buey-Vaquita al caserón colonial, cuartel en otros tiempos de España, que ha sido bautizado con el pomposo nombre de castillo.

Dando tumbos por el mal camino llegamos. Nos reciben el teniente Cuervo y fuerzas a su mando. El oficial nos pone en contacto con el marinero Tomás Bayona, custodio del Castillo, muchacho rudo y noble que se hallaba en ese lugar cuando arribaron Guiteras y su gente.

—A las cuatro de la tarde del martes—nos dice—llegaron en dos automóviles como veinte personas desconocidas para mí. Llevaban maletas y bultos. Yo les interrogué y me contestaron que venían a pasear, de jira, y, efectivamente, mataron un lechón, lo asaron, y entre copiosas libaciones se lo comieron. Traían con ellos muchos dulces. Estaban alegres y luego de beber y comer todos se internaron en la manigua.

Dr. Antonio Guiteras, organizador y jefe de «La Joven Cuba», que fué muerto ayer en combate con la fuerza pública, por la mañana, en «El Morrillo», cerca de la ciudad de Matanzas.

«A la mañana siguiente—continúa su relato Bayona—cerca de las ocho de la mañana, hallándose los huéspedes en el Castillo, vi llegar dos camiones repletos de soldados. Los huéspedes se fueron y me conminaron a que peleara con ellos, pero logré escapar mientras ellos huían por una puerta que da al campo, hacia la maleza. Yo pude irme en un bote de mi propiedad que tengo amarrado en la costa. Aquel que usted ve allí...

—Después —termina Bayona— comenzó el combate que duró mucho tiempo. La ametralladora no dejó de funcionar un solo momento.

—¿Recuerda usted alguna palabra de los asaltantes de «El Morrillo»?

Bayona hace memoria, se rasca la barbilla y contesta:

—La trigueña—la señora Valdivieso—dijo: «Muerto el perro se acabó la rabia».

—¿Eso fué todo?

—Eso fué todo...

En bahía

En bahía fuimos a ver el yate «Amalia», que según versiones, debía conducir a Guiteras y a su gente fuera de Cuba. No logramos pisar su borda pero desde los pontones de los muelles pudimos observar que se trata de un buen barco, grácil y ligero.

—Llegó después que todo había terminado,—nos dicen. Y agregaron:

—Llevaba muchos pertrechos de guerra: ametralladoras y pistolas y parque en cantidad; además conducía comida, latería especialmente, para satisfacer el apetito de veinte personas durante un mes.

De vuelta

Sin que pudiéramos comprobar que a los vencidos de «El Morrillo» se les ocupara dinero en cantidades apreciables, partimos para la Habana a las cinco y media de la tarde. En un restaurant matancero tomamos un refrigerio. Estábamos extenuados el capitán Vasallo, el teniente Riera, el excelente y atento compañero Ricardo Linares, a quienes debemos por igual el éxito de nuestra gestión informativa; el repórter gráfico, el chofer y nos.

Por la carretera, a la mitad del camino de la Habana, raudo, seguido de cuatro automóviles más, cruzaba por nuestro lado el carro que conducía al Jefe del Ejército a Matanzas.—José I. Solís.

La actuación de la Marina

El Servicio Secreto de la Marina de Guerra, actuando en determinadas pistas con el del Ejército, planeó la investigación del caso, puesto que se tuvieron confidencias de que Guiteras y sus parciales trataban de abandonar el territorio nacional, por algún lugar de la costa de Matanzas.

El Teniente Coronel Angel A. González, Jefe de dicha Marina, había dado órdenes reservadas a todos los puestos navales, y a los comandantes de los cañoneros a fin de que estuvieran sobre aviso.

Ayer mismo el comandante del crucero «Cuba» recibió órdenes de tener listo su barco para el primer aviso; de madrugada dicha unidad naval abandonó la Habana, regresando después que fué pleno día.

El Jefe del Puesto de Matanzas

Al frente del puesto naval de Matanzas está el Capitán de Infantería Carmelo González, quien distribuyó, cumpliendo órdenes superiores, sus fuerzas en combinación con las del Ejército cerca del Morrillo con magníficos resultados en sus operaciones militares.

También de La Chorrera

En el yacht propiedad de Mr. Steinhart, que estaba en el Río Almendares, y que fué utilizado la noche anterior para ese servicio, fueron fuerzas de marina, destacadas en el Castillo de la Chorrera, a las costas matanceras.

El parte del Jefe del Puesto

Después de librado el combate, el Jefe del puesto de Matanzas radiotelegrafió al Jefe del Estado Mayor, Teniente Coronel González, informándole el resultado de las operaciones militares y detallando que al pretender los refugiados en el cayo de monte cerca del Morrillo, hacer un movimiento, forzados por fuerzas del ejército, cayeron en las emboscada de la Marina entablándose el combate, en el que resultaron muertos el Dr. Antonio Guiteras, y un sujeto de raza blanca que no ha sido identificado,—se trata de Carlos Aponte, — teniendo la fuerza de la Marina a su custodia los prisioneros hechos a los alzados.

También informa que el aspirante a marinero Juan Antonio Pérez, que pertenece a la dotación del crucero «Cuba», pero que estaba destacado en servicio en Matanzas, el cabo del ejército Eugenio Trujillo y el soldado Juan Ruano, habían resultado heridos grave y muerto el cabo del Ejército José Más Hernández.

Salió el «Cuba»

Al mediodía de ayer zarpó, nuevamente, de la Habana, para Matanzas, el crucero «Cuba», llevando una compañía de infantería de Marina, del Distrito Naval Norte, al objeto de reforzar las fuerzas que están en dicha ciudad.

El Jefe del Distrito

Bien temprano el Comandante Gómez Casas, Inspector general de la Marina, salió para Matanzas, y también lo verificó el Jefe del Distrito Naval Norte, quienes llevaban instrucciones concretas del Jefe del Estado Mayor sobre el caso del Morrillo.

Las noticias en Palacio

A las diez y media de la mañana se tuvieron en Palacio noticias oficiales de la muerte del ex-Secretario de Gobernación, doctor Antonio Guiteras.

El Jefe de la Marina de Guerra Constitucional, teniente coronel Angel A. González, que dirigió desde esta capital, las fuerzas que coparon y dieron muerte al doctor Guiteras y parte de sus acompañantes, informó detalladamente de la operación al Presidente Mendieta.

Otros detalles

Las armas ocupadas a la gente de Guiteras, son todas de pequeño calibre. De la partida del ex-Secretario de Gobernación, que era de unos veinte hombres, quedan algunos diseminados haciéndole frente a la fuerza pública y otros se han disgregado y huyen.

Los guiteristas llevaban armas, proyectiles y comestibles en cantidad suficiente para las necesidades de veinte personas durante un mes

Los Jefes del Ejército, de la Marina y de la Policía, y el Secretario de Gobernación, estuvieron ayer en el lugar donde se libró el combate, inspeccionándolo todo

Tenían Thompsons los Guiteristas

Noticias llegadas a Palacio procedentes del Estado Mayor de la Marina, se refirieron al empleo de ametralladoras Thompson, por los guiteristas, con las que saludaron a la Marina, al ser sorprendidos. Esto se infiere de las heridas que presentan los dos soldados heridos y el cabo muerto.

250 marineros

La Marina Constitucional mandó esta mañana, 150 hombres a Matanzas, al lugar de los hechos, y a las doce del día 100 más.

El avión de Jaruco

Se ha confirmado que el avión que cayó en días pasados en Jaruco y que se encuentra en Columbia, había venido a Cuba a recoger a Guiteras y a sus amigos.

Sobre dicho avión, que aterrizó forzosamente en las cercanías del expresado pueblo, hace pocos días recayeron sospechas y las autoridades militares practicaron amplias investigaciones que les dieron la clave.

Del asunto nos ocupamos oportunamente, presentando las diversas especulaciones que en un principio se hicieron respecto al avión, a cuyo bordo fueron detenidos los norteamericanos Schwartz y Keith y seis asiáticos.

El Secretario de Gobernación

El doctor Smith, Secretario de Gobernación, informó al Presidente sobre los hechos. Dijo a los repórters, que conoció de ellos al llegar a Santa Clara a donde se había dirigido ayer por la mañana.

El Subsecretario de Gobernación

A la una y media de la tarde llegó a Palacio el Sub-Secretario de Gobernación, señor Alfredo Alvarez, quien nos dijo que había sido llamado por el Presidente de la República, para informarle sobre el caso Guiteras, del que sólo sabía por los despachos telegráficos que enviaron al Departamento, el Alcalde y el Gobernador de Matanzas.

La madre, la esposa y la hermana del doctor Guiteras

MATANZAS, mayo 8. (Por teléfono de larga distancia).—A las cuatro de la tarde llegaron al cementerio de esta localidad, la madre del doctor Guiteras, señora María Teresa Holmes; la esposa, señora Delia Rodríguez, y su hermana, señora Calixta Guiteras de Rus. Con tal motivo se registró una desgarradora escena, llamando la atención de todos, la serenidad de la madre, que permaneció inmutable.

También estuvieron en el cementerio el Fiscal de la Audiencia, doctor Antonio Ruiz de León; el Juez de Instrucción, doctor Antonio Suárez Muñiz; el Delegado del Ejército, capitán Octavio Forest, y el Juez Instructor de la causa, comandante Pérez Arocha.

Las autopsias

En las últimas horas de la tarde le fué practicada la autopsia al cadáver de Guiteras, e igualmente al de Carlos Aponte, por los doctores Filomeno Rodríguez y Severiano López Lloréns.

Al doctor Guiteras se le apreció una herida por disparo de arma de fuego a dos centímetros por debajo de la tetilla izquierda, con orificio de salida por la región posterior del tórax.

A Carlos Aponte, una herida de proyectil de arma de fuego en la región parietal izquierda con orificio de salida por la parietal derecha, así como otro balazo en el pecho.

Tanto el cadáver del doctor Antonio Guiteras como el de Aponte, recibieron sepultura en el panteón que en esta ciudad posee la familia del primero.

También fué autopsiado el cadáver del cabo Marcelo Mas, que presentaba una herida de arma de fuego en la región frontal, con orificio de salida. Fué tendido en los altos del cuartel «Agramonte», donde se le rinden guardias de honor. Mañana se efectuará el sepelio, dándosele sepultura al cadáver en el panteón que acaba de ser construído para los alistados del Distrito.

El Secretario de Gobernación y los Jefes del Ejército, Marina y Policía, en Matanzas

Por la tarde llegó a esta ciudad el Secretario de Gobernación, doctor Maximiliano Smith, quien se dirigió primeramente a la Jefatura de Policía, realizando investigaciones en torno a los sucesos que se registraron.

También llegaron, a las seis de la tarde, el Jefe del Ejército, coronel Batista; el de la Marina, teniente coronel González, y el de la Policía Nacional, teniente coronel Pedraza.

Se dirigieron al cuartel «Agramonte», donde efectuaron un cambio de impresiones con los jefes y oficiales del 4to. Distrito Militar, que es el de esta provincia.

Según las noticias obtenidas por nosotros, hasta mañana no dará comienzo el Consejo de Guerra sumarísimo contra los detenidos que tomaron participación en los hechos.

Regresa Batista a La Habana

A las nueve de la noche, el coronel Batista, en unión de los tenientes coroneles González y Pedraza, regresó a esa capital.

El coronel Batista declaró que había venido a dar el pésame al Ejército por el sacrificio del último de sus hombres caídos por la defensa de Cuba.

El Jefe de la Marina, teniente coronel Angel A. González, manifestó que los marineros detenidos por estar complicados en los sucesos, serán trasladados a la Habana, y que se les aplicará la pena que merezcan, con toda energía.

Los marineros detenidos son cinco, uno de ellos hermano del comandante Santana.

Muy probable que los expedicionarios fueran a Progreso

La cancelación de un pasaje puede ser el punto de partida que lleve a las autoridades a conocer el lugar a que se proponían ir los expedicionarios que, con el doctor Antonio Guiteras al frente, se proponían abandonar el territorio nacional.

Fué hecha en las últimas horas de la tarde de ayer, por la esposa del señor Emilio Pinel, Cónsul de Guatemala en Cuba, que había sacado pasaje para Veracruz e iba a embarcar esta noche en el Cristóbal Colón, toda vez que su esposo fué detenido entre los acompañantes del doctor Guiteras.

Ello lleva a pensar que muy bien pudieran proponerse los expedicionarios bordear las costas de Cuba desde Matanzas al Cabo de San Antonio en una buena gasolinera y tomar tierra mejicana por Progreso, de donde les sería muy fácil trasladarse después a Veracruz, lugar al que se encaminaba la señora del Cónsul de Guatemala.

Las causas en que estaba reclamado Antonio Guiteras

El jefe y organizador de «La Joven Cuba», Antonio Guiteras Holmes, estaba reclamado en causa número 165 de este año, del Tribunal de Urgencia, número Uno, por tenencia de armas explosivas y en otras por desórdenes públicos y por incitación a la huelga, causa ésta última que [illegible] continúa hoy, ante dicho Tribunal, contra diez y siete [illegible] trescientos diez y nueve acusados. Además aparecía señalado por sus [illegible] de los comunistas en numerosos [illegible] de los Cuerpos Policíacos, [illegible] números 107, 257, 267, [illegible] 1510 y 3890; también se le consideraba inductor de los numerosos asaltos realizados en la Habana y en poblaciones del interior de la República, de que fueron víctimas entidades bancarias y mercantiles e industriales y particulares, haciendo constar los investigadores que el dinero que se recaudaba producto de esos hechos engrosaban los fondos de «La Joven Cuba», que preparaba una revolución para subvertir el régimen social, económico, político e internacional de Cuba. En el Gabinete del doctor Grau San Martín, representó la tendencia izquierdista.

El proceso por [illegible] frustrado del ex Gobernador José Luis Penabaz

Igualmente estaba recluído en el proceso que se instruye por el asesinato frustrado de José Luis («Chano») Penabaz, en Lawton, hace algunos meses, ya que aparecía que él—Guiteras—había planeado junto con otros, entre ellos «El Chino Ramos» y Antonio Pérez, dar muerte al citado Penabaz, por sospechársele traidor a «La Joven Cuba», ya que desobedeciendo las órdenes del Ejecutivo central de la asociación, se había desligado de la misma y pretendido alzarse en armas contra el Gobierno actual en Orient[illegible] [illegible] provincia fué gobernador [illegible] Penabaz salvó la vida milagrosamente [illegible] como se recordará, y fué localizado [illegible] por miembros del Servicio Secreto, quienes lo condujeron al Hospital Militar de Columbia, descubriéndose todos los detalles de la tragedia. Desde ese momento las autoridades civiles y militares redoblaron la persecución de Guiteras y sus parciales, que se recrudeció con motivo del secuestro del hacendado Sr. Eutimio Falla Bonet, por existir pruebas de que «La Joven Cuba»—esto es, Guiteras—era el autor del hecho criminoso.

M.E.C.D. 2016

EN EL BANQUETE OFRECIDO AYER AL ALCALDE FUE ELOGIADA LA LABOR DE NUESTRO DIRECTOR

ADOPTA MEDIDAS EL GOBIERNO CONTRA EL DUMPING DE LOS NIPONES

Columna Editorial

ANTES Y DESPUES

Que la Revolución ha cometido grandes errores, no cabe dudarlo. Basta ver qué fulminante liquidación de hombres y de tendencias ha habido en los últimos tiempos, para deducir que aquella aspiración popular, sólo concreta en el ansia de salir del poder omnímodo de Machado para entrar en el ritmo democrático, tan del gusto del pueblo cubano, no halló sus intérpretes en los hombres y en los sistemas que se ensayaron. Bien es verdad que también los ensayos fueron caóticos, indisciplinados, sin ortodoxia ni principios definidos; algo así como tanteos, como pasos en terreno desconocido, sin seguridad, sin firmeza, sin orientación.

Y todo ello porque los hombres de la Revolución no supieron definir bien cuál era lo anterior y lo posterior del movimiento antimachadista, ni especificar bien las responsabilidades del pasado, ni definir qué tenía la Revolución de restauradora, qué de conservadora y qué de renovadora.

La Revolución aspiró a una restauración de las libertades. Fundamentalmente se hizo por su falta. Y es lo cierto que la Revolución no las restauró, los cubanos nos dividimos en castas de perseguidores y de perseguidos, más allá de la acción de los Tribunales y, en tanto no se restaure la Libertad por entero, no en la letra de las leyes, sino en el espíritu (porque la Libertad es un concepto íntimo más que un principio legal), no podremos decir que la Revolución ha triunfado en ese aspecto, ni que la Revolución ha tenido buenos intérpretes.

El movimiento fué conservador, por lo mismo que aspiró a restaurar la Libertad: la Revolución quiso conservar la esencia del ser cubano, demagogo de las jerarquías (acaso en exceso) por espíritu democrático: quiso conservar los fundamentos sociales «familia», «propiedad», «pensamiento». Y al amparo de la Revolución surgieron las piquetas demoledoras de la familia, los enemigos de toda propiedad que niegan hasta la del alma, y los mayoreales del pensamiento.

La Revolución quiso ser renovadora para seguir el curso de los tiempos, revisar el viejo Derecho para una mejor justicia social, para un mejor entendimiento económico entre las clases productoras; y, por falta de estudio y de ponderación, no se ha hecho más que producir reacciones, tan dañosas para el Capital como para el Trabajo, que no acaban de entrar en la armonía de la inteligencia, ya que la Revolución ha debido reorganizar los Gremios Obreros para que no haya trabajador indefenso (indefenso del patrono y del líder, que es peor enemigo) ni patrono inseguro.

En cambio, la Revolución demolió entidades intocables, que no pueden ir jamás junto a los movimientos sociales, y mucho menos antes que ellos, como se ha pretendido. Y nos referimos especialmente al Tribunal Supremo.

Nos sugiere estas consideraciones que hace poco sonó el nombre del doctor José Tapia entre los que señalaba el Secretario de Justicia para retonar a ese alto cuerpo, y él, a preguntas de los periodistas, dijo que «ya le había tomado el gusto a su libertad y que, por tener compromisos de abogado adquiridos, no aceptaría».

Y, como el doctor Tapia, dudamos que ninguno de los viejos Magistrados quiera volver. Tienen en el alma la amargura de una imputación revolucionaria ofensiva, que no merecieron.

El Tribunal Supremo de Cuba era algo honroso. Ninguno tenía concesiones inconfesables; ninguno vivía con lujo. Ninguno tenía más que el sueldo tres veces rebajado sin protesta, y eso que pudieron impedirlo por dictados de la Ley. Y, en conjunto, era de hombres aptos, algunos eruditos, y algunos verdaderos sabios y con cerca de medio siglo de ejercicio. La Revolución, antes que pasar los dinteles del Tribunal Supremo, debía descubrirse con respeto.

Pero la Revolución acusó a ese alto cuerpo de no haber declarado ilegal a Machado. Le declaró «Gobierno de facto», que no era poco decir. Y, hombres doctos y, además, viejos, acaso se espantaron, clarividentes, ante la perspectiva de dejar al país sin gobierno, sin autoridades, sin mandos y en la anarquía... de la legalidad.

La Revolución hubiera querido un Tribunal revolucionario. Pero los tribunales, como las Academias de la Lengua, han de ser conservadores. Son «después», y no «antes». Son intérpretes, y no guías. La Revolución establece y los Tribunales interpretan. No pueden hacer otra cosa; no crean el Derecho: lo definen. Los Tribunales son conservadores; no pueden ser revolucionarios.

Y la Revolución no lo comprendió porque, en su «alegría», no comprendió muchas cosas, no supo lo que era «antes» y «después».

Hasta que la experiencia lo enseña con dolor. No aprenden esas cosas las revoluciones. No las aprenden...

EL SEÑOR JUSTO LUIS DEL POZO

Después de celebrar un cambio de impresiones con el Presidente el señor Justo Luis del Pozo, Secretario sin Cartera y Jefe del Partido Unión Nacionalista, anunció a los periodistas que hoy, jueves, emprenderá su anunciado viaje a Oriente.

UN LIBRO SOBRE ALCOHOLES

El Secretario de Agricultura hizo entrega ayer al Presidente, de un ejemplar del libro «Alcohol Carburante», escrito por el ingeniero señor José Calcavechia.

Recargado el arancel contra los tejidos del Japón para evitar una lesiva competencia

El aumento que se hace en el arancel para algunas de las mercancías japonesas varía entre el 25 y el 100 por 100. Texto del Decreto Ley que se dictó en esa materia

La Sección de Aduanas de la Secretaría de Hacienda ha dirigido una circular a las Aduanas del Interior, dando a conocer el Decreto-Ley No. 1,098 referente al aumento del arancel a las mercancías de procedencia del Japón referente al arancel general de los productos que se importen, el cien por cien de recargo:

Dicho Decreto-Ley dice así:

Por cuanto:—La política económica recientemente adoptada por el Gobierno tiende a favorecer, en todo lo que sea posible, el desarrollo de las industrias establecidas en el país y al mismo tiempo estimular el comercio con aquellos mercados que consumen, en cantidades apreciables, los productos de esta tierra.

Por cuanto:— La Ley número 14 de 15 de Marzo de 1935, que regula la aplicación de las distintas tarifas arancelarias, con el objeto de facilitar el desarrollo de la política económica a que se refiere el párrafo anterior, prevé también, las medidas de protección que debe adoptar el Gobierno, mediante la aplicación de determinados recargos sobre los adeudos de la tarifa máxima general del Arancel, contra la competencia impropia que puedan hacer, a nuestras industrias o a los productos originarios de aquellos países cuyo comercio conviene favorecer, los artículos cosechados, producidos o fabricados en naciones donde circula una divisa monetaria depreciada y donde rigen ínfimos jornales.

Por cuanto:—Ha quedado prácticamente demostrado que los adeudos de dicha tarifa máxima general no han resultado suficientes a impedir, con grave perjuicio de la industria local y del comercio de aquellos países que absorben la mayor parte de nuestras importaciones, la introducción en Cuba de tejidos fabricados en el Japón, donde concurren las circunstancias de regir jornales excesivamente bajos y donde también existe una moneda de escaso valor en relación con la nuestra.

Por cuanto:—Respetables entidades industriales y comerciales aquí estblecidas, han solicitado de este Gobierno que se haga uso de las prerrogativas de la Ley número 14 de 15 de Marzo de 1935, con el fin de que se les brinde la debida protección, ya que esa introducción de tejidos implica para ellos una competencia ruinosa y entorpece la buena marcha de sus negocios, por cuya circunstancia pudieran llegar a ser desplazados, totalmente, de este mercado.

Por tanto:—En uso de las facultades que me están conferidas oído el parecer de los Secretarios de Comercio, de Agricultura y de Hacienda, de acuerdo con el Artículo Sexto, párrafo tercero de la Ley número 14 de 15 de marzo de 1935.

RESUELVO:

Primero:—Se aplicarán los adeudos de la Tarifa mínima general, más de un recargo de veinticinco por ciento a los tejidos fabricados en el Japón que se hallen comprendidos en las Partidas del Arancel de Aduanas número catorce, A, B, C, D, E, F, y G; ciento quince A, B, C, D, F, G y H; ciento diez y seis A, B, C, D, E, F, y G y H y ciento diez y siete A, B, C, D, F, G y H.

Segundo: — También se aplicarán los adeudos de la tarifa máxima general, más un recargo de cien por ciento, a los tejidos fabricados en el Japón que se clasifiquen por las Partidas del Arancel de Aduanas número ciento treinta y cuatro C, D, E, F, G, H e I; ciento treinta y cinco C, D, E, F, G, H e I y ciento cuarenta y nueve A.

Tercero:—Este Decreto empezará a regir desde la fecha de su publicación en la Gaceta Oficial pero los recargos de veinticinco por ciento y cien por ciento sobre la tarifa máxima general, que en el mismo se establecen, no regirán para los tejidos que, con conocimientos visados por los Cónsules Cubanos, hayan salido de puertos japoneses, antes o en el día en que entre en vigor el presente Decreto.

El Secretario de Hacienda queda encargado del cumplimiento de lo que se dispone.

Dado en el Palacio de la Presidencia, en la Habana, a los veintiséis días del mes de abril de mil novecientos treinta y cinco.

(f) **A. Beruff Mendieta,**
Secretario de Comercio.

(f) **Carlos Mendieta.**
Presidente.

Lo que se hace público para general conocimiento, debiendo los señores Administradores de Aduanas acusar recibo de la presente Circular.

Pablo López Morales.
Jefe de la Sección de Aduanas E. C.

F. Pérez Puelles,
Jefe del Negociado de Aranceles, Protestas y Reclamaciones

Julio César, visto y analizado por Guido Campilli, esta tarde

Rodríguez Cáceres hará la presentación del profesor. Selecto programa musical

El presidente de la Sociedad Italo-Cubana de Cultura, Dr. Aurelio Boza Masvidal, nos participa que esta tarde, a las seis, en los salones del mencionado instituto, calle América Arias número 5, altos, el profesor Guido Campilli, supliendo al poeta Fernández Arrondo, que se ve impedido de pronunciar su anunciada conferencia sobre Carducci, consumirá dicho turno tratando de la personalidad de Julio César.

El conferencista será presentado por el Dr. Rodríguez Cáceres y seguirá un selecto programa musical a cargo de la soprano señorita Incida Padilla, acompañada al piano por el maestro cav. Arturo Bovi:

a), «Torna amore», de Buzzi-Peccia.

b), «Ballo y Maschera», aria 3er. acto, de Verdi.

c), «Cavalleria Rusticana» (Reacconto), de P. Mascagni.

EXTRAORDINARIAMENTE DEFICIENTE EL ALUMBRADO EN EL REPARTO DE BUEN RETIRO

Una nutrida comisión de vecinos del Reparto de Buen Retiro visitó anoche nuestra redacción con el propósito de hacer pública declaración del estado de abandono en que se tiene el alumbrado en dicho Reparto, donde los focos son escasos y los que existen se encuentran, en su mayoría, apagados.

Nos dió a conocer asimismo esa comisión, que se propone hacer llegar hasta el Alcalde de Marianao una queja formal al respecto, a fin de que tome cartas en el asunto y ponga término a las irregularidades denunciadas, que redundan en grave perjuicio de las numerosas familias que residen en aquella barriada.

Ni están todos los que son... Por M. Miguel

—¿Sabes que la Secretaría de Sanidad está estudiando un informe que recomienda establecer un Cementerio en Mazorra, sólo para locos.

—Hombre, si es como profilaxis no veo la necesidad.

José Castiello no perdió la serenidad un solo momento.-Llegó al lugar de la ejecución por su propio impulso, sin denotar la menor inquietud

Cuando fué sacado de la capilla, minutos antes de que lo pasaran por las armas, manifestó que no tenía nada que decir. Recibió cuatro tiros y murió en el acto

SANTA CLARA, mayo 8. DIARIO, Habana. (Por telégrafo).—La depresión que comenzó a manifestarse como a las once de la noche anterior en el condenado a muerte José Castiello Fuentes, casi desapareció después. El reo demostró entereza durante las horas anteriores a su fusilamiento. Cuando a las seis de la mañana de hoy, ante el pelotón ejecutor, recibía los cuatro balazos que le privaron de la vida, mostrábase tan sereno como en un principio.

DURMIO HASTA LA UNA DE LA MAÑANA

A las cuatro de la madrugada me constituí en el campamento General Monteagudo para estar cerca del reo en las horas de vida.

Supe que se había despertado a la una de la mañana y que su sueño, hasta ese momento, había sido tranquilo y sosegado, como si no pesara sobre él la sentencia que se cumplió cinco horas más tarde.

Al levantarse se le vió nervioso, intranquilo. Se acostó y levantó varias veces, denotando una intensa excitación nerviosa. Bebió agua en varias ocasiones.

CON EL PADRE PASIONISTA

A las cinco de la mañana recibió de nuevo la visita del padre pasionista Servando Aramburo, que ya había estado con él en horas de la noche. La presencia de éste pareció causarle mucho bien, porque se le notó más calmado desde ese momento. El padre conversó con él de modo cariñoso, dándole consejos y haciéndole comprender que debía tener resignación.

No se apartó de su lado un solo momento hasta el minuto en que, ante los fusiles ejecutadores, se cumplió el fallo del consejo de guerra.

No quiso tomar desayuno.

SUS ULTIMAS PALABRAS

A las 5:55 de la mañana el teniente coronel Abelardo Gómez, jefe del regimiento «Leoncio Vidal» número 3, dispuso que el médico teniente Francisco Silva Ruiz ordenara la salida del reo de la capilla.

Castiello lo hizo con paso bastante firme, respirando a plenos pulmones. El jefe militar se acercó a él, preguntándole si deseaba decir algo, a lo que contestó estas solas palabras: «Absolutamente nada».

Se puede decir que, a partir de ese momento, no habló nada más. Mantuvo su misma actitud de antes.

Accedió a dejarse retratar.

RECIBIO CUATRO BALAZOS

Con paso firme y aspecto sereno se dirigió al lugar de la ejecución. A su lado, confortándolo, marchaba el Padre Severiano. A las 5.59 el pasionista se apartó a un lado, elevando sus rezos por el alma del que, un minuto más tarde, caía fulminado por una descarga.

El teniente Isaac Acosta bajó el sable y en ese mismo instante se oyó una sola detonación, pues los miembros del cuadro dispararon a la vez. Costiello cayó al suelo manando abundante sangre por cuatro heridas, dos en la sién y dos en el corazón.

Inmediatamente el teniente encargado de dar fe de la ejecución, Narciso Ayala, acompañado del médico teniente Silva Ruiz, se acercó al fusilado, certificando el galeno que la muerte había sido instantánea.

TODOS TIRADORES EXPERTOS

El cuadro ejecutor estaba formado por los más expertos cabos tiradores del Regimiento. Se nombran estos: Severo Pino; José Padrón Monteagudo, Juan B. Moreno y José Laguardia Madariaga, los cuales fueron designados después del toque de diana.

Certificada la muerte de Costiello, su cadáver fué colocado en un sarcófago y enviado al Necrocomio. Lo acompañaron diversas personas que estaban presentes en el acto del fusilamiento.

El oficial de guardia, teniente José R. Valdés, que estuvo toda la noche al lado del reo, dice que no habló nada.

En una ocasión le preguntó si tenía sueño, contestándole «que no podía cogerlo».

EL REO SE CONFESO

Antes de la ejecución Castiello tenía 130 pulsaciones, notándose algo nervioso. Se le suministró una dosis de bromuro. La temperatura en ese momento era de 36 a 36 y medio grados.

Aunque el reo me negó que se hubiera confesado, el Padre Severiano me aseguró que obtuvo que lo hiciera, manifestándole que no lo había hecho desde la niñez.

El teniente coronel Gómez recogió la carta escrita por el reo y la puso en el Correo, para que la reciba cuanto antes la infortunada madre.

A. MACHADO, Corresponsal.

Momentos antes de ser ejecutado, José Castiello, en unión de sus custodios, posó para el DIARIO DE LA MARINA.

EL SUBSECRETARIO DE HACIENDA

El Presidente conferenció ayer, con el Subsecretario de Hacienda, doctor Juan Martínez, quien llevó a la firma del Ejecutivo algunos decretos sobre asuntos del personal de la Secretaría.

EL SECRETARIO DE SANIDAD

Con el Presidente despachó asuntos relativos a su Departamento, el Secretario de Sanidad, doctor Aurelio Ituarte.

Los comerciantes de la Plaza de Colón ofrecieron un ágape de homenaje al doctor A. Belt

Ofrece el Alcalde prioridad en el nuevo mercado a los mesilleros del Polvorín. Hoy, jueves, será la entrevista con los representantes de las corporaciones económicas

El Alcalde Municipal, doctor Belt, fué objeto ayer de un almuerzo-homenaje ofrecido por los comerciantes del Mercado de Colón, exponiéndole, entre otras cosas, que ellos no se oponen a que se construya el nuevo mercado en la plaza del Mercado de Tacón; pero que debe tener en cuenta que es propiedad del Municipio, y una vieja institución colonial, digna de la consideración del Mayor de la Ciudad, la cual produce más de ciento cuarenta pesos diarios de recaudación para el Tesoro Municipal. Solamente piden la reparación de los pisos, techos y mayor cantidad de agua para el completo aseo del mismo.

LLEGA EL ALCALDE A LA UNA DE LA TARDE

Cerca de la una de la tarde llegó el Alcalde Municipal al Mercado de Colón, acompañado de los Jefes de los Departamento de Impuestos, Gobernación y Fomento, así como de otros empleados subalternos, siendo recibido por la Directiva de la Asociación de Comerciantes del Mercado de Colón, cuyo banquete-homenaje fué espléndido.

ELOGIOS A LOS DRES. JOSE I. RIVERO Y OSCAR ZAYAS

En el banquete-homenaje ofrecido al Alcalde Municipal por los comerciantes del Mercado de Colón habló el Secretario de esa Asociación, señor Claudio Muñiz, quien dijo—después de exponerle al doctor Belt sus anhelos—que agradecía la cooperación de la prensa en todo cuanto tenía de valor, y más ahora, que esa prensa cubana había sido glorificada por los doctores José I. Rivero y Oscar Zayas, por haberle ofrecido a Cuba y a todos sus habitantes la pauta para la consolidación de la paz política y comercial del país; y que, por ese motivo, y lo que siempre ofrecen en sus cooperaciones para el bien de la estabilidad republicana, por lo que considera que la prensa es el primer factor para el desenvolvimiento de todas las instituciones políticas, sociales y comerciales.

TENDRAN PRIORIDAD LOS COMERCIANTES DEL MERCADO DE COLON

El doctor Belt, Alcalde Municipal, fué ovacionado al levantarse para hacer uso de la palabra. Dijo, entre otras cosas, que agradecía profundamente el homenaje que le rendía la Asociación de Comerciantes del Mercado de Colón, y que ello era una prueba de sus propósitos de oír todas las sugerencias de los contribuyentes al municipio; lo que le había dado oportunidad de cambiar sus planes administrativos respecto a la construcción del nuevo mercado que espera construir en la Plaza del Mercado de Tacón, y que tendría en cuenta las sugerencias que le habían hecho, aunque siempre el temor de cambiar de lugar causa inquietud —agregó—tendrán prioridad en ese nuevo mercado los comerciantes que actualmente se encuentran contribuyendo al Municipio radicados en el Mercado de Colón, y por ello la primer cláusura que he dispuesto hacer es el que los derechos adquiridos por ustedes sean respetados, y al mismo tiempo aceptaré cualquier otra sugerencia en beneficio de ustedes y de la administración municipal.

UN PREMIO PARA EL CONCURSO DE VIDRIERAS EL 20 DE MAYO

El Alcalde Municipal doctor Belt tiene el propósito de que sea celebrado un Concurso de Vidrieras entre los comerciantes de esta capital el próximo día veinte, con motivo de la gran festividad patriótica, y con ese fin se propone donar un premio en metálico y otro acto oficial en el Ayuntamiento al comerciante que mejor presente sus vidrieras en esa fecha.

400 PESOS PARA EL HOSPITAL DE MATERNIDAD

Ha sido dispuesto por el Alcalde Municipal, que sea incluído en el nuevo presupuesto un aumento de 400 pesos para atenciones en el Hospital de Maternidad a cuyo frente se encuentra el doctor Ramírez Olivella, así como dotarlo de todo lo necesario.

EN JULIO DESAPARECERAN LOS REPARTOS DE VIVERES

Es propósito del Alcalde municipal que desde el próximo mes de julio desaparezca el procedimiento empleado para hacer el reparto de tarjetas para víveres frescos que está haciendo el Municipio, ya que tiene en estudio otra nueva organización, que redundará en beneficio de las clases pobres.

EL DR. OTTO OBREGON, DESIGNADO JUEZ ADMINISTRADOR

Por decreto del Alcalde municipal ha sido designado el doctor Otto Obregón juez administrativo en la investigación que se realiza por el Municipio respecto al desfalco y falsificación en los recibos que han sido encontrados en la taquilla número cinco del Acueducto de esta capital.

LOS RECIBOS PARA CONTRIBUCIONES SERAN HECHOS EN EL EXTRANJERO

También es propósito del Alcalde municipal, doctor Belt, que los próximos recibos para los contribuyentes al Municipio y Acueducto de esta capital sean impresos en el extranjero, evitándose con ello las múltiples falsificaciones que se vienen observando entre los colectores de esos departamentos.

CONTRARIO EL ALCALDE A LA SUPRESION DE PLAZAS

El doctor Belt dijo ayer a los repórters que era contrario a la supresión de plazas en el nuevo presupuesto del Municipio, y que estudiaba, dentro del actual presupuesto, un razonado aumento de sueldo para todos los empleados.

LAS CORPORACIONES ECONOMICAS

También dijo el Alcalde municipal que para hoy, jueves, tenía concertada la segunda entrevista quincenal con las Corporaciones Económicas de esta capital, cuyo cambio de impresiones se celebraría en el Hotel Alcázar, en un almuerzo que le sería ofrecido por los representantes aludidos, con el fin de oír las sugerencias que tengan a bien exponerle, las cuales considera provechosas para esas Corporaciones y para la administración municipal.

Denuncian algunas empresas de ómnibus que otras infringen el decreto ley publicado hace poco

Piden a las autoridades que hagan cumplir en todas sus partes el reglamento. Ellas hacen copiosas inversiones por acatar la Ley. Texto del memorándum que presentan

Ha llegado a nuestro poder un Memorándum firmado por los representantes de las Empresas de Omnibus «Santiago-Habana», «Omnibus Camagüey», «Línea Packard», «La Cubana», «Omnibus Especiales», «Línea Ritz» y «Línea Mack», por medio del cual quieren hacer llegar al Secretario de Comunicaciones su sorpresa e inconformidad por la poca atención que ha merecido el Reglamento de Carretera, en lo que al transporte de pasajeros por ómnibus se refiere.

El texto íntegro de dicho Memorándum es el siguiente:

«Por medio de la presente publicación, queremos hacer llegar a conocimiento del Hon. Señor Secretario de Comunicaciones y Presidente de la «Comisión Nacional de Servicios Públicos» siendo por tanto el encargado directo de hacer valer la Ley en lo que al Transporte de Pasajeros por Omnibus se refiere, nuestra sorpresa e inconformidad por la poca atención que le ha merecido tan importante problema.

Por cuatro ocasiones, hemos pedido al Señor Secretario de Comunicaciones, audiencia, con el fin de exponerle personalmente el problema planteado una vez creada la Reglamentación de la Carretera, Decreto Ley número 565; sin que hasta ahora hayamos podido ser ni tan siquiera atendidos en nuestras justas demandas.

No teniendo otro camino que seguir, ante el dilema de la ruina completa de nuestro negocio, y por ende la ruina económica de tantos padres de familia que viven del mismo, optamos a nombre nuestro y de ellos y como último recurso de hacernos escuchar, el publicar los acontecimientos y circunstancias actuales, como lo hicimos en escrito particular, enviado al Hon. Sr. Secretario de Comunicaciones, y que no mereció su contestación.

A nadie se le ocultaba que en Cuba, el transporte de pasajeros por ómnibus, era lo que se puede llamar en términos vulgares, «un relajo». No surgió Empresa que pudiera subsistir con material rodante en condiciones y con buen servicio, por la competencia ruinosa que surgía, y que hacía que todas recíprocamente, se aniquilaran, en perjuicio también de los viajeros, y con beneficio solamente de las Compañías expendedoras de chasis o motores, que eran y son las únicas beneficiadas con la ruina material y moral de los que invertían su dinero en carros, por cuanto primero se terminaran éstos, más pronto venderían otros.

Al tomar posesión el Sr. Miguel Hernández Trujillo del Departamento creado en la Secretaría de Comunicaciones, cuando el Negociado de Transporte fué pasado a aquélla, se propuso, conociendo a fondo la necesidad imperiosa de las Empresas de una Ley que las amparara, al mismo tiempo que amparara al público viajero, crearla. Todos los que en el negocio de transporte estamos, sabemos de las críticas, de los sinsabores, de los problemas que tuvo que confrontar y vencer el citado Sr. Hernández Trujillo para poder crear la referida Ley, que al fin vió la luz en la Gaceta Oficial de la República el día 5 de octubre de 1934, con el nombre de Decreto-Ley número 565 para el Servicio de Omnibus.

Si bien es verdad que este Decreto Ley, o Reglamento de Servicio de Omnibus por Carretera, adolece de pequeños defectos, no se nos oculta ni a nosotros ni al público viajero, que en términos generales está bien hecho, y por ello felicitamos al citado funcionario, pues el Reglamento era y es una necesidad, tanto para las Empresas como para el público viajero, y obliga tanto a una como a otra parte. Pero el expresado funcionario, que tuvo talento para redactar esa legislación, y a quien nos hemos quejado en múltiples ocasiones parece no interesarle el grave problema creado con el incumplimiento de las Tarifas que figuran en dicho Reglamento. Ya que nuestras quejas y denuncias no son atendidas alegando unos u otros motivos que no alcanzamos a comprender.

Son muchos los beneficios que alcanzan al viajero con la Reglamentación, así como también a las Empresas que tienen un respaldo a sus intereses y eliminando una competencia estúpida pueden renovar su material teniéndolo siempre en buenas condiciones, y pueden vivir de su negocio, que hasta ahora no ha podido ser. ¿Cuántas Empresas han surgido desde la inauguración de la Carretera Central? ¿Cuántas han desaparecido? ¿Cuántos hombres no se han arruinado en el negocio? ¿Cuántos pueden decir que han ganado dinero?

Y ahora vamos al asunto. Las Empresas que firmamos el presente escrito, representamos el negocio de transporte por carretera en su mayor número. Estas Empresas solamente, lanzan a la Carretera diariamente en viajes hasta Santiago de Cuba, 40 carros cubriendo, por tanto, de horas al día en las que puede haber salidas, contando desde las 4 de la madrugada hasta las 12 de la noche, 40 turnos, o sea un promedio de un carro cada 30 minutos. Tributamos al Erario un considerable número de miles pesos, pues todos sabemos que un carro solamente tributa tanto o más que un establecimiento de comercio. Estamos cumpliendo el Reglamento de Carreteras o Decreto-Ley número 565, pero vemos con inusitado disgusto que existen Empresas que tras de apoyar la Reglamentación aludida (pues todas fueron consultadas ampliamente antes de su implantación) al margen de la Ley ahora, no la cumplen y los organismos competentes del Gobierno no se encargan de hacer llegar sobre las mismas toda la responsabilidad que su conducta reprobable demanda. ¿En que situación nos encontramos las Empresas que queremos cumplir la Ley, en relación con las que no la cumplen sin que por ello el Gobierno se lo impida?

Seguramente la situación nuestra es bien anormal, y solicitamos una de las dos cosas: o bien se hace cumplir la Ley por el Gobierno haciendo que todas observen la Reglamentación existente en todos los países, o bien deroga por completo, y entonces todas libremente nos defenderemos y subsistirá aquella que pueda o desaparecerán todas, con beneplácito solamente de las compañías extranjeras expendedoras de chasis que verán de nuevo florecer el crecido número de ventas de ellos.

Esto es en síntesis, Honorable señor Secretario de Comunicaciones y Presidente de la «Compañía Nacional de Servicios Públicos», la realidad que personalmente queríamos explicarle.

Esperamos una vez más su atención preferente a este problema, recordándole de nuevo que un sólo carro tributa al Erario, tanto o más que un establecimiento, por lo que creemos que tenemos derecho a ser atendidos, tanto más cuanto es un problema de importancia tal que de ello dependen muchos padres de familia, aparte del beneficio que significa para el público viajero.

Somos, señor, de usted atentamente: Por Empresa de Omnibus. **Padrón y Pedrayes**, Santiago-Habana. **M. A. Martínez**, Especiales. **Moares Llanos**, Línea Packard. **Daniel Lamadrid**, Línea Mack. **Juan García**, Omnibus Camagüey. **José J. Díez**, Línea Ritz. **Juan García**, Omnibus La C...

Encomian los hacendados las medidas puestas en práctica para garantizar la molienda

También están satisfechos por la Ley que permitirá a su Asociación tener fondos

Con el Presidente de la República se entrevistó ayer, al mediodía, una comisión de hacendados de la que formaban parte los señores Marcelinolino García, Arturo Mañas, J. García Bailliers, José Manuel Casanova, Ramón J. Martínez, Fernando Cancio, José Gómez Mena, Amado Q. Villamil, Jesús Azqueta, Edward E. Miller y otros.

La conferencia se prolongó bastante y al terminarse, el señor Casanovas habló con los reporters sobre los asuntos principales tratados en la entrevista.

Los comisionados le hicieron presente al Jefe del Estado su agradecimiento por la promulgación de la Ley estableciendo una cuota en favor de la Asociación cuyo producto está destinado a la propaganda de la primera industria nacional: el azúcar.

También mostraron su reconocimiento por las disposiciones del Gobierno para garantizar el orden de la molienda que acaba de realizarse, cuya característica fué la más completa tranquilidad.

A propósito de la zafra dijo el señor Casanovas que los hacendados, a fin de cooperar con el Gobierno a su mejor desarrollo, no repararon en sacrificios, por lo cual procedieron a aumentar sueldos y jornales a los trabajadores de los ingenios con objeto de que todos quedasen satisfechos.

Se nos informa que los hacendados trataron con el Presidente Mendieta sobre el decreto del arrobaje de cañas a los colonos y reclamaciones hechas por algunos interesados respecto del aludido decreto de arrobaje.

Despedida de una mujer que iba a matarse

«Evita siempre que mi hijo sepa que su madre se mató», decía en su triste misiva

El vigilante de la Policía Marítima, Manuel Torres, en su recorrido por el litoral del Malecón, halló sobre el muro de la Ampliación, una carta, la que una vez abierta, pudo comprobarse que estaba dirigida a un tal Andrés, vecino de La Rosa, en el Cerro.

En esa misiva, se pudo conocer que estaba firmada por Marta Ríos, y en ella decía lo siguiente: «Andrés, te pido perdón y evita siempre que mi hijo sepa que su madre se ha suicidado».

El vigilante Torres practicó investigaciones a fin de ver si podía dar con las ropas de la dama misteriosa o con su cadáver, sin que lo lograra.

Con lo actuado se le dió cuenta al juez de instrucción de la Primera.

HURTO

A la Policía dió cuenta José Grambone, vecino del pueblo de Regla, que una cachucha de su propiedad que le había dado a guardar a Ignacio Vallalón, de Obrapía 23, fué vendida por éste, estimándose perjudicado.

Cartas de retiro del Ministro de la Gran Bretaña

El señor Watson acaba de ser trasladado a Finlandia. Fué recibido por el Presidente

Después de las once de la mañana, ayer, el Presidente de la República recibió en audiencia especial a S. E. el Dr. Herbert G. Watson, Ministro de Inglaterra en la Habana.

El distinguido diplomático hizo entrega en esa entrevista, al Jefe del Estado, de sus cartas de retiro como representante de SS. MM. británicas en Cuba.

El acto, aunque sencillo, fué estrictamente protocolar.

El Ministro llegó a Palacio en un carruaje oficial, acompañado del Introductor de Embajadores, Dr. E. Soler y Baró, y del ayudante presidencial, teniente Blanco.

En la ceremonia—donde hubo frases cordialísimas—estuvieron presentes el Secretario de Estado, Dr. José A. Barnet, y el de la Presidencia, Dr. Agustín Acosta.

Su Excelencia el señor Watson va trasladado a Finlandia, según noticias, como Embajador de su país.

Magnífica velada por los Caballeros de la Luz en la sede de la Logia Wáshington

En la Logia «Washington» de Jovellar 8 y 10, tendrá efecto, a las ocho de la noche de hoy una magnífica velada organizada por la Orden Caballeros de la Luz en la República de Cuba, con motivo de conmemorar el 62 aniversario de su fundación.

Para dicho acto ha sido confeccionado un interesante programa en el que tomarán parte distinguidos artistas y oradores, estando a cargo del Dr. José Manuel Cortina, el resumen del mismo.

Presidirá la velada el Gran Caballero Luminar de la referida Orden señor Manuel del Amo Arrondo, de quien hemos recibido atenta invitación.

M.E.C.D. 2016

"El estómago es el manantial de alegría de la vida"

Cuídelo usted, con una buena alimentación y algunas cucharadas de

DIGESTÓNICO del Dr. Vicente

VENTA EN FARMACIAS

OFICIAL

ANUNCIO DE SUBASTA

República de Cuba.—Secretaría de Defensa Nacional.—Ejército Constitucional.—Cuartel Maestre General.—Habana, abril 8 de 1935.—En el Cuartel «Capitán Emilio Alvarez» sito en Suárez y Diaria, Habana, Sección de Subsistencias y hasta las fechas que más adelante se expresan, se recibirán proposiciones en sobres cerrados para los siguientes suministros durante el año fiscal de 1935 a 1936.—**De Avena y Heno**, para todo el ganado del Ejército Constitucional. Hasta las 9 a. m. del día 4 de mayo de 1935.— **De Víveres**, para la Clínica «Cuatro de Septiembre», Hospital General Militar y demás fuerzas del Ejército Constitucional destacadas en los términos de Habana y Marianao. Hasta las 9 a. m. del día 7 de mayo de 1935.— **De Viandas**, para la Clínica «Cuatro de Septiembre», Hospital General Militar y demás fuerzas del Ejército Constitucional destacadas en los términos de Habana y Marianao. Hasta las 9 a. m. del día 11 de mayo de 1935. **De Hielo y Combustible** (leña y carbón mineral y vegetal), para la Clínica «Cuatro de Septiembre», Hospital General Militar y demás fuerzas del Ejército Constitucional destacadas en los términos de Habana y Marianao. Hasta las 9 a.m. del día 13 de mayo de 1935--En cada una de las fechas indicadas y a la hora consignada, se abrirán los sobres que contengan las proposiciones presentadas y se leerán públicamente —En el referido Cuartel «Capitán Emilio Alvarez», Sección de Subsistencias, se facilitarán pliegos de condiciones, modelos de proposiciones y pormenores a quien lo solicite.—(f). **M. López Migoya**, Teniente Coronel del Ejército Constitucional.—CUARTEL MAESTRE GENERAL.

FARMACIA DROGUERIA DE "JOHNSON" DE TURNO LOS LUNES Obispo nº 30 TELEFONO-A-2129

LA MAYOR 35 EDIFICIOS 700 EMPLEADOS SARRÁ DROGUERÍA ABIERTA TODOS LOS DIAS TODA LA NOCHE LOS MARTES A-8020 A-3041

FARMACIAS de turno hoy JUEVES

HABANA.

Aguiar y Chacón	M-6443
A. Marías (Trocadero) y Cresp	M5533
Ave. Bélgica (Egido) 8	M-4425
Ave. de Italia (Caliano) 41	M-5706
Ave. Menocal (Infanta) y Príncipe	U-6878
Ave. Menocal (Infanta) 6	M-466)
Ave. de la República y Blanco	M-4521
Ave. de la República (San Lázaro) 217	U-6655
R.M. de Labra (Aguila) 134	M-4886
Cuba 126	M-4740
General Garrillo y Hospital	U-6869
Marta Abreu (Amargura) 44	M-9625
Mayor Gorgas y Oquendo	U-6773
Máximo Gómez y San Nicolás	M-5030
Padre Varela (Belascoaín) y Zenea	U-5402
Padre Varela (Belascoaín) 50	U-6600
Presidente Zayas (O.Reilly) No. 67	M-4000
Romay 55	M-4470
Salud 173	U-6595
Somerueles 56	M-5003
V. Muñoz (Sitios) y Campanario	M-4508
Zenea (Neptuno) 6	M-3377
Teniente Rey Monserrate	M-4413

VEDADO

Ave. de España (17) entre E y F	F-6110
Ave. España (17) y 4	F-6006
Ave. Wilson (Línea) entre J y K	F-6113
Calzada entre Paseo y 2	F-6174
23 entre 8 y 10	F-6132

VIBORA

10 de Octubre y Josefina	I-6442
Concepción y Porvenir	X-3030
O.Farrill y J.A. Saco	I-7730
Santa Catalina y Cortina	I-7786

JESUS DEL MONTE Y S. SUAREZ

10 de Octubre (J del Monte) No. 204	X-3033
10 de Octubre (J del Monte) No. 250	I-7373
10 de Octubre (J del Monte) No. 723	I-7240
Quiroga y Delicias	
Zapotes 22	I-2222

LUYANO.

Calzada de Concha No. 4	X-2223
M. Fernández de Castro (Luyanó) 211	X-2220
Villanueva y Santa Ana	I-7771

CERRO

Buenos Aires y Paz	I-3003
Calzada del Cerro y Palatino	I-7266
San Pablo 36	U-7026

NOTA.—Este grupo deberá prestar servicio público todo el día y toda la noche de los domingos siguientes: Enero 27, Marzo 10, Abril 21, Junio 2, Julio 14, Agosto 25, Octubre 6, Noviembre 17 y Diciembre 29.

HABANERAS

LA MODA ACTUAL

CONJUNTOS DE PLAYA

Los motivos mexicanos se emplean en los conjuntos de playa, viéndose en los colores, tejidos y formas, variados y bellos ejemplos que resultan muy atarctivos.

Aquí vemos a dos damas pertenecientes a la aristocracia neoyorquina, que se encuentran actualmente en las playas de la Florida, luciendo unos enormes sombreros de listas de colores que las resguardan del sol.

EXCURSIONES A MIAMI

Durante todos los meses de verano se ha implantado un modo muy práctico y económico para poder disfrutar de las vacaciones, visitando los distintos lugares de la Florida que contienen tantas distracciones agradables.

La compañía de vapores que hace los viajes regulares a Miami ha dispuesto una oficina nombrando agente a la distinguida señorita Lydia Fuentes, quien se encarga de organizar excursiones incluyendo además del viaje los hoteles y demás gastos, por un precio increíble.

Llamando a los teléfonos M-9191 y al F-1528 se podrán dar todos los informes que se soliciten.

DETALLES DESTACADOS

Las blusas que aparecen por el momento en telas transparentes, como **chiffón**, marquisette y organza resultan muy **chic** acompañadas de los **suits** para más vestir, que se llevan por la tarde.

Estas blusas se hacen con la línea del escote alto y fruncido, adornado con una caída o **jabot** por delante, que le ofrece un movimiento gracioso a la vez que resulta de necesidad para que no sean tan lisas.

Es de gran novedad usar varias pulseras debajo de las mangas largas que se llevan muy anchas, permitiendo que se trasluzcan. La blusa transparente parece adelantar el retorno del antiguo cubrecorset que se adornaba con encajes legítimos o bordados y calados.

También aparece la piel de tiburón recién nacido, en blanco puro, de un acabado brilloso que parece laca, que resulta algo muy **chic** y nuevo para guantes largos o cortos que van adornados de alforzas finas en forma de aletas, anunciándose que esa piel reemplazará en breve el **peccary** y antílope.

En un modelo de **Schiaparelli** advertimos las mangas **echarpes** muy amplias, de corte difícil, que en la parte delantera de la blusa lleva unos drapeados abiertos hacia el codo, de modo que en cada gesto se vea algo de los brazos.

POLVOS DE TOCADOR

Cada día se venden más los conocidos y acreditados **Polvos Tokalón**, y eso prueba los buenos efectos que produce.

En estos meses de verano en que los polvos se van fácilmente con el sudor dejando la piel brillosa, es cuando mejor se aprecian por su fácil adhesión y la frescura que imprimen al rostro.

Hay dos clases de polvos, que se usan según la piel que se tenga. Para el cutis grasiento está preparado el que contiene secante y para la piel seca también hay uno especial.

AUN ELLA ES PURA

En el cristal de la ventana espera
El mudo balcón,
Si fué claro de luna, que viviera
Allá en su corazón.

Pero olvidada, triste... aún le ama
Ella sabe, por qué
Tampoco en su apagada llama
Muriente está la fe.

Abriendo trémula, la herida de su alma
Que sigue manando...
Vive en su dolor roja flor de una llama,
Que sigue sangrando.

El claro de luna, la va consolando
La mece en su cuna!
La deja soñando, la deja esperando,
Porque, aún ella es pura.

M. Amelia RIQUELME.

MENU DEL DIA

Almuerzo	Comida
Cup de melón.	Grape fruit.
Huevos a la malagueña.	Crema Saint Germain.
Pollo a la jardinera.	Frituras de langostas.
Arroz blanco. Platanitos.	Lengua estofada.
Ensalada de col y papas.	Ensalada de lechugas.
Cascos de guayaba y queso.	Chayotes rellenos.

RECETAS DE COCINA

Cebollas Rellenas

Se hace un picadillo con carne de puerco, jamón, almendras, pasas y dos huevos duros, agregándole miga de pan mojada en leche, queso rallado, dos huevos crudos, aceitunas y pimienta. Se cocina todo en aceite con un sofrito de cebollas, ajo y perejil. Aparte se habrán salcochado las cebollas regulares de un mismo tamaño sacándole las capas y rellenándolas con el picadillo anterior, colocándolas en una cacerola con caldo, espesándose con una cucharada de harina de Castilla.

M. R. de FONTANILLS.

Dr. M. Costales Latatú

Profesor de Clínica Quirúrgica de la Universidad

ENFERMEDADES DE SEÑORAS — CIRUGIA ABDOMINAL

Paseo de Martí 98. Teléfonos M-3472 y F-4187 — Honorarios: DIEZ PESOS — Lunes-Miércoles-Viernes 3 a 5 p. m.

ESTADO DEL TIEMPO

Nota del mediodía del miércoles:

Dominan las altas presiones con buen tiempo, con centros al Sudeste de las Bermudas y sobre Pennsylvania, extendidas sobre las Antillas, el Mar Caribe, el Golfo de Méjico y casi toda la mitad Oriental de los Estados Unidos.

Pronóstico para hoy jueves:

Buen tiempo, excepto pocas turbonadas después del mediodía. Vientos del Nordeste al Sur, flojos a frescos.

Observatorio Nacional.

Un RESFRIADO DESCUIDADO SE TRANSFORMA PRONTO EN TUBERCULOSIS PULMONAR

CATARROS, TOS, GRIPPE. SE CURAN RADICALMENTE —con el—

JARABE MARGARIS

Michel Delalande, 37 Avenue Marceau, Paris (16me)

MATANCERAS

HONRAS FUNEBRES

En el Carmelo.

Señaladas están para el sábado 11 del corriente, en sufragio del alma de la que en vida fuera ilustre matrona doña Clara Christi de Obregón fallecida hace dos años en ese mismo día.

El Secretario de la Audiencia de Matanzas, doctor Eduardo Obregón y sus hermanas invitan a sus amistades para este piadosísimo acto.

A las 7 y media de la mañana.

POSPUESTA

La inauguración de un cuartel.

No será ya mañana viernes, como estaba dispuesto, la apertura del Cuartel Militar de Cárdenas, que acaba de ser reedificado a todo lujo y con todo confort.

Para ese acto han sido invitadas las autoridades provinciales y vendrá desde Camagüey el coronel Desiderio Sánchez, bajo cuyo mando se efectuaron los espléndidos trabajos de reconstrucción.

BODAS PROXIMAS

Que harán sensación.

Según noticias que llegan hasta mí, para el diecisiete del corriente ha sido señalado el matrimonio de un joven médico que goza de la más alta reputación y que tiene fama entre los especialistas habaneros, donde ejerce actualmente su carrera.

Hijo de gran casa yumurina lo es también de una de las figuras más destacadas que tuvo la cirujía en esta localidad.

En la más estrecha intimidad, con exclusión de invitaciones, tendrá efecto esta boda, de la que prometo hacerme eco en estas «Matanceras».

Y nada más por hoy.

LA COMIDA DE HOY

En el Hotel Velasco.

El grupo rotario matancero en que militan Carlos Pérez Jorge, Ricardo Linares, José B. Skidmore, Juan J. Alcocer, Oscar Mechoso, Miguel A. Beato, presididos por Alfredo Esquerré, sentará a su mesa esta noche al Ingeniero Francisco Ducassi y Mendieta, Jefe de Obras Públicas, para hacerle patente su agradecimiento por las innúmeras obras que ha realizado y realiza en la provincia, que eran de tan necesaria urgencia.

La carretera de Ponce a Coliseo que unirá a la ciudad matancera con la cardenense es algo que dice mucho del buen nombre del señor Ducassi.

La de la Cumbre que se arreglará hoy día, es también algo que era de imprescindible necesidad, por ser aquellas alturas una de las preferidas visitas de los touristas que aquí vienen.

Y los estudios de Sabanilla a Cidra, de Corral Nuevo, etc., etc. ,proclaman el interés que se toma Ducassi por dejar de su paso por la Jefatura un buen recuerdo y una serie de espléndidos beneficios para al población.

A la comida de esta noche asistirá el nuevo Gobernador del veinticinco Distrito, proclamado recientemente en la Convención de Oriente, doctor Mario Dihigo y del Llano.

DE ALTO RANGO

Una boda en la Habana.

Para el día 16 de este mes, ha sido fijada la ceremonia nupcial que ha de dejar unidos a dos jóvenes tan distinguidos como la señorita Gisela Gou y Delgado y el joven Ignacio Montalvo y Zertucha.

En la iglesia del Vedado, a las seis y media de la tarde del miércoles venidero, recibirán la bendición de la Iglesia la hija del ex Administrador de la Aduana, Oswaldo Gou y Lanjonchere, de memoria tan querida, y el primogénito de los esposos Montalvo-Zertucha.

Los nuevos esposos irán a residir a una bonita casa de la calle 27, entre 6 y 8, en el Vedado.

A la boda de Gisela, seguirá la de su hermana Aixa, de la que he de ocuparme en próximas correspondencias.

DON MIGUEL GARMENDIA

Blasón matancero.

Festeja hoy su natalicio el ilustre gramático y personalidad muy saliente de la Instrucción Pública en nuestra República.

Catedrático que fué del Instituto matancero, el doctor Garmendía, explicó su cátedra desde 1892.

Ha desempeñado los cargos de Superintendente de Escuelas de la Habana y Superintendente General de Instrucción Pública en la República.

La obra copiosa del doctor Garmendía, encuéntrase en la Bibliografía de Carlos M. Trelles, que destaca su personalidad con los sólidos relieves que le corresponden.

El Ayuntamiento yumurino, en 1927, lo designó «Hijo Eminente de la Yucayo», y la Academia de Artes y Letras lo designó miembro corresponsan en Matanzas.

Con mi saludo a Garmendía que hoy cumple setenta y tres años de edad, van mis votos por su ventura y su felicidad.

PATRIA PINA

Gentil temporadista.

Después de muy grata estancia en el Vichy cubano, regresó ayer a la Habana, la distinguida e interesante dama, que disfruta de tantas simpatías en la alta sociedad yumurina.

La señora Pina y Hernández fué huésped de la señora viuda de Gou, que ahora, con motivo de las bodas de sus hijas Gisela y Aixa, vendrá a residir a la Habana, abandonando San Miguel, de cuyo resort, como la familia de Villaoz, eran de las más antiguas y fieles a aquel lugar.

La señora Pina se ha instalado nuevamente con sus hermanos el Abogado Fiscal de la Audiencia de la Habana, Humberto de Cárdenas y Berta Pina, en su chalet del Vedado.

EN EL COLEGIO DE ABOGADOS

Una conferencia el sábado.

La pronunciará el joven Rafael Larragoiti, estudiante de medicina que fué uno de los estudiantes más eminentes del Instituto, ganando numerosos premios mientras cursaba su segunda enseñanza.

Disertará el joven Larragoiti sobre estados mentales del hombre, valiéndose de personas que asistan a dicha conferencia para realizar actos de voluntad y sonambulismo.

Amantes de los libros como pocos, el joven Larragoiti sus notas en la Universidad se han parangoneado a las que obtenía en nuestro primer centro docente.

JUAN FRANCISCO HORTA

Duelo sensible.

En el poblado de Palos, donde ejercía desde hace muchos años, falleció ayer el respetable caballero, que tan estrechamente emparentado estaba a familias matanceras muy distinguidas.

Tesorero del Ayuntamiento de aquel poblado, allí ejercía la abogacía y disfrutaba de tal aprecio y tal estima que con motivo de su repentina muerte, el comercio cerró sus puertas y se enlutaron todos los edificios.

El coronel Mendieta, amigo personal de Horta, envió a su sepelio que presidía el señor Corona.

Desde Matanzas para acompañar a la viuda de Horta, señora Lola María Delgado, fueron familiares de los Campuzano, Lecuona, Hernández y la señorita Esther Pura García Polanco, también familiar del eternamente desaparecido.

La nueva en este sociedad, donde disfrutaba el doctor Horta de grandes afectos, se ha recibido con pena inmensa.

Mi condolencia a todos sus familiares.

DE BODAS

La del sábado.

Ante el notario, doctor César Estorino y Romero, contrajeron nupcias el pasado día 4, la señorita Clara Estrella García, tan graciosa como interesante y el estimado joven Francisco Chávez.

En el más estrecho círculo de los familiares de ambos contrayentes tuvo efecto el acto del que levanto acta aquí tan complacido.

Reciban los nuevos esposos Chávez García, mi enhorabuena.

VIAJEROS

A los que saludar.

Estén entre nosotros desde ayer el joven Pino Bretos García, que terminadas las labores del Censo, donde prestaba sus servicios, regresa a su casa de la Playa.

También daré mi bienvenida a Pedro Emilio Horta y Castañer, que ha vuelto a residir entre nosotros, después de larga ausencia en la Habana.

Y sea también mi saludo para los hijos del señor Torres, que vinieran a Matanzas para acompañarlo en el período post-operatorio en la Clínica Matanzas, donde se encuentra convaleciendo

TERESITA GARCIA

Enferma.

Guarda cama desde hace varios días la gentilísima jeune fille, padeciendo de molesto ataque grippal, que con altas fiebres la mantiene en el lecho.

Una mignone adorable la ideal Teresita, a interesarse por su salud acuden sus amistades a su casa de la calle de Independencia.

Que cuanto antes sea dada de alta la señorita García, son mis deseos más fervientes.

LA COLONIA INFANTIL

En la finca Hernández.

Los trabajos que debieron haber comenzado el día dos de mayo, como se han iniciado en las otras capitales de provincia, no han podido inaugurarse en esa fecha por no estar aún firmada la escritura de compra-venta por el Estado y los propietarios de dichas tierras.

Dificultades que no han podido vencerse hasta el momento retardan la firma de dicha escritura, así como el comienzo de las obras del edificio, que fué sacado a subasta y lo obtuvo una conocida firma habanera.

Es lástima que un asunto que debiera tener la más pronta realización, se vea retardado y se demore indebidamente, con perjuicio para la población infantil de esta provincia, que no podrá tener como las otras el albergue y el refugio que allí ha de ofrecerse a la infancia desvalida.

LA ULTIMA NOTA

Para la actualidad del día.

Horas de intensa emoción fueron las que vivió ayer mañana la ciudad matancera, que despertó bajo el aparato de gran movimiento de fuerzas, que dirigíanse por la carretera central hacia la boca de Canimar, donde se supo poco después que habíase librado un encuentro entre fuerzas del Ejército y la Marina y el doctor Antonio Guiteras y un núcleo de sus amigos, que habían tratado de embarcarlo por dicho lugar.

En el Castillo del Morrillo, en la misma boca del río Canímar, encontrábanse las fuerzas de Guiteras, a las que sorprendió un núcleo del Ejército, matando al referido doctor Guiteras y a otra persona, cuyo nombre según unos es Japón y según otros Aponte.

Los cadáveres fueron llevados al Cementerio de San Carlos y en ambulancias y en automóviles pasaron los heridos que han sido hospitalizados para su curación.

Nuestro diligente corresponsal Alberto Lovio, ha estado actuando desde las primeras horas de la mañana y lo ha hecho también un representante especial que enviara el DIARIO DE LA MARINA, para la gran información que hoy ve la luz en esta edición.

El cruce de fuerzas por la carretera inicióse desde las seis de la mañana y a esa hora el tiroteo entre el Morrillo y el balneario de Buey Vaquita mantúvose cerca de una hora.

Hay unas quince personas detenidas, dos de ellas mujeres, que se dicen parientas de Guiteras.

Durante todo el día la entrada en el Cuartel de San Ambrosio ha estado vedada a los periodistas y hasta las tres de la tarde—hora en que escribo esta correspondencia—no se les ha dado la versión oficial de los hechos.

La muerte de Guiteras ha repercutido en toda la Isla al momento y el teléfono de larga distancia no ha dejado de funcionar un solo instante, tratándose de conocer los hechos y la forma en que fueron capturados dichos individuos.

La actividad desplegada por el Ejército y la Marina ha sido grande y tanto la alta oficialidad como las clases y soldados se han mantenido en constante prestación de servicios que culminaron en la muerte de Guiteras y la captura de sus amigos.

Manolo JARQUIN.

Explica en un artículo Tomás Servando Gutiérrez la labor hecha por el coronel Batista

Todo extranjero que se radica en Portugal tiene que firmar una declaración, en la que se compromete a no emplearse ni trabajar por cuenta ajena en dicho país

El Cónsul de la República en Valencia señor Juan Iruretagoyena, informa y envía a la Secretaría de Estado el artículo publicado por el periodista cubano Tomás Servando Gutiérrez, que vió la luz en el diario 'Las Provincias', de Valencia, el día 31 de marzo de 1935, que dice:

'Eso es Batista.—El orden y la libertad, garantizada".

"Es lógico que en España se anhele saber noticias de la recordada Cuba, y más en los graves y difíciles momentos de hondas perturbaciones públicas. Hay muchos intereses materiales entre España y Cuba y un caudal de afecto que liga con amor dilecto a la nación progenitora y a la joven y esforzada República.

"Los recientes y pasados sucesos han destacado aún más la recia y discutida personalidad del Coronel Batista. Por los informes veraces y concretos que tenemos de lo acontecido en la Habana, podemos decir que para bien de Cuba y del Gobierno responsable del Coronel Mendieta, ha sido providencial la actuación decisiva del Coronel Batista.

"El ordne y el derecho, que es el equilibrio de todas las libertades, defendido eficazmente por la disciplina abnegada del Ejército, que ha sabido crear y mantener el hombre decidido y austero que bien podríamos llamarle el salvador de Cuba.

"Aparte de todo sectarismo político, fiel a una elevada y plausible orientación patriótica, el Coronel Batista ha respondido a la esperanza que en su energía intelectual teníamos cuantos le hemos observado debatiéndose titánicamente para librar a Cuba de las asechanzas de una demagogia amenazadora y peligrosa.

Garantizado el orden y respetado el derecho en la libertad ordenada, ha sido la tenaz y ardua tarea de este soldado ejemplar, no envanecido por el éxito fácil y consciente de la magna responsabilidad que contrajo con el mundo civilizado.

El triunfo de Batista lo es también de Cuba, que al través de las conmociones sociales y políticas, no olvida que el mundo la observa y la contempla con simpatía no exenta de afecto estimable.

"Hoy el cable nos trae estas ejemplares declaraciones, que se comentan por sí solas y demuestra cuál es el pensamiento del Jefe del Ejército de Cuba:

"Sépase una vez más —declaró el Coronel Batista— que no hemos variado de manera de pensar, y que lo único que nos anima es el firme, sano y santo deseo de que los cubanos se unan en un sólo y único propósito común: el de la defensa y la salvaguardia de los intereses de Cuba que debe constituir, en resumen, la justa y equitativa acción individual y colectiva de los cubanos.

"En la contienda electoral próxima las fuerzas populares serán las que, por medio del voto, dirán qué gobernante desean. Esto es lo legal. Contra lo ilegal existe un ejército fuerte y disciplinado, como se acaba de demostrar".

El señor Tomás Servando Gutiérrez, continúa su artículo sobre lo floreciente del fisco cubano que en menos de ocho meses ha recaudado la cantidad de 40 millones de pesos.

PASAPORTES Y CERTIFICADOS

El Negociado de Ciudadanía y Migración de la Secretaría de Estado, expidió Pasaportes a Andrés Domínguez y Paltín, Braulio Villar, Lucía Estrada y Rodríguez, Lina Gutiérrez y Madruga. Certificados de Nacionalidad a Tomás Tejera y Mayorquín, José Fernández y Jiménez, José Ibarbraran y Monasterio, Francisco Rodríguez y Vega. Cartas de Naturalización a Ramón Hermida y Eymil.

EL DESEMPLEO EN PORTUGAL

El Vicecónsul de Cuba en Oporto, señor Eduino de Mora envía un informe a la Secretaría de Estado sobre el desempleo en Portugal. Según los datos que acaba de publicar la Dirección General de Estadística la cifra del desempleo en Portugal no excedió de sus proporciones benignas durante 1934. Durante dicho año el número de los sin trabajo era de 30.047, cantidad ésta insignificante para los siete millones de habitantes que tiene Portugal continental, teniéndose además en cuenta que sólo en Lisboa y su término había cerca de 15 mil personas desocupadas y sin profesión definida, en tiempos normales y cuando el problema del desempleo era casi inexistente.

La nacionalización del trabajo existe en Portugal desde hace algunos años.

La actividad comercial es libre para el extranjero, siempre que la realice con sus propios recursos y sometido desde luego, al pago del impuesto sobre rendimiento. La condición de empleado, dependiente o jornalero, esto es, el disfrute de dotación, sueldo o jornal por cuenta de persona o entidad establecida en el país, le está vedada al extranjero. La ley sólo autoriza la contratación de técnicos extranjeros en los casos de no haber ciudadanos portugueses capacitados en las materias específicas.

Todo extranjero que exprese su intención de residir en el país se le hace firmar una declaración jurada manifestando que no se propone emplearse ni trabajar por cuenta ajena: el no cumplimiento de la promesa implica la expulsión inmediata.

COMERCIO NORUEGO

La Encargada de Negocios de la República en Oslo, Dra. Olga M. Zaldívar envía a la Secretaría de Estado una lista de los artículos similares a los cubanos y su peso en kilógramos, importados en Noruega durante el último trimestre de 1934, informando al mismo tiempo que en el mismo período del año arriba expresado se exportaron de Noruega a Cuba 1.180.000 kilógramos de bacalao. Las personas que puedan estar interesadas en conocer la lista de artículos importados por Noruega, está a la disposición de las mismas en el Negociado de Comercio Internacional de la Secretaría de Estado.

Con adrenalina hicieron revivir a una niña muerta

Dada por muerta después de una operación, volvió a la vida por ese medio

OWENSOUND, Ontario, mayo 7. (AP).—Una niña de cinco años de edad que se hallaba, al parecer, muerta después de una operación, fué devuelta a la vida mediante una inyección de adrenalina en el corazón, varios minutos después, y esta noche se encontraba en camino de curarse.

La pequeña Audrey Brown, hija de Mr. Raymond Al Brown, de Owen Sound, fué operada de mastoiditis por el Dr. A. F. Laird. Un reciente ataque de escarlatina le había dejado el corazón en condiciones muy débiles.

Minutos después de la operación una enfermera acudió en busca del médico y le comunicó que la paciente había muerto.

El doctor Laird examinó a la niña y pudo comprobar que no funcionaba el corazón y que no había respiración tampoco. Los ojos de la criatura eran vidriosos.

Precipitadamente el médico le inyectó nueve gotas de adrenalina en el corazón. Audrey repentinamente comenzó a respirar. El médico y la enfermera acudieron entonces a otros métodos para revivirla.

«Cuando la enfermera me dijo que la niña había muerto, la examiné y pude comprobar que era cierto», dijo el doctor Laird. «Repentinamente pasó por mi mente el recuerdo de que hace algunos meses había leído un caso de una operación análoga en que se había utilizado adrenalina, ocurrido en el sur de los Estados Unidos.

«La niña estaba muerta y ningún daño podía causarle con el empleo de esa droga.

«Ha sido la cosa más emocionante de toda mi carrera de médico».

PIDEN EL CUMPLIMIENTO DEL DECRETO LEY NUMERO 9

MORON, mayo 8. DIARIO, Habana.—Las sociedades locales Liceo, Colonia Española Delegación Canaria, Asociación de Comerciantes e Industriales de Morón, así como todo lo que significa algo en este Término Municipal, han dirigido hoy telegramas al Secretario de Trabajo y al de Agricultura, interesándose porque esos altos funcionarios hagan cumplir el Decreto Ley número 9, de cuyo resultado se había de beneficiar una gran parte de esta localidad. El pueblo entero de Morón está interesado en que dicha Ley se haga cumplir, ya que las compañías que tratan de evadirla son las más beneficiadas por el actual Gobierno. Se espera que este asunto quede resuelto muy pronto.—PILA, Corresponsal.

CRUCIGRAMA

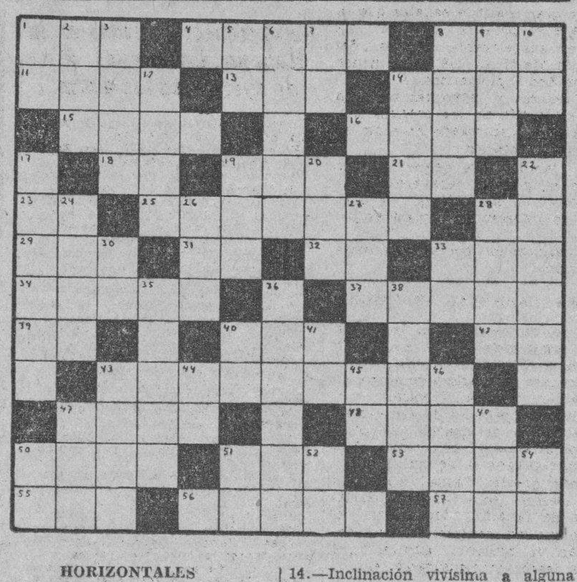

HORIZONTALES

1.—Epoca.
4.—Planta aroidea, de flores amarillas y raíces de olor suave.
8.—Río de Alemania.
11.—Riel, carrill.
13.—Animal plantígrado.
14.—Medida de superficie.
15.—Juguete (pl.)
16.—Dueño (pl.)
188.—Terminación de infinitivo.
19.—Altar.
21.—Pronombre.
23.—Río de Suiza.
25.—Persona que doma animales.
28.—Terminación de infinitivo.
29.—Cabeza de ganado.
31.—Done.
32.—Contracción.
33.—Artículo.
34.—Perteneciente al aticismo.
37.—El que representa en el teatro.
39.—Interjección.
40.—Río de Galicia.
42.—En la (antiguo).
43.—Patriarca hebreo, abuelo de Noé.
47.—Hoyo para bajar a las minas
48.—Composición musical para ser cantada por una sola persona.
50.—Uno de los Estados del Brasil.
51.—Cada una de las siete partes en que se divide la semana.
53.—De hueso.
55.—Metal.
56.—Arbol de la especie de acacia.
57.—De esta manera

VERTICALES

1.—Terminación de infinitivo.
2.—Arbol de Madagascar.
3.—Lo que se respira.
5.—Cierta piedra de la China.
66.—Marisco comestible.
7.—Voz que se usa repetida para arrullar a los nios.
8.—Dios del Amor en la mitología griega.
9.—Cada una de las doce partes en que se divide el año.
10.—Sociedad Anónima
12.—Título de honor de los individuos de la primera nobleza inglesa.
14.—Inclinación vivísima a alguna persona o cosa.
17.—Comprado o vendido a bajo precio.
19.—Planta umbelífera.
20.—Nombre femenino.
22.—Montaña de Armenia.
24.—Individuo de cierta raza indígena de Filipinas.
26.—Composición poética.
27.—Cada una de las prominencias que forma la superficie del agua agitada.
28.—Fruta.
30.—Afirmación.
33.—Antiguo nombre de la nota do.
35.—Crisol en que se funden el oro y la plata para amonedarlos.
36.—Repugnancia a la comida.
38.—Organismo o agrupación de clérigos.
40.—Apócope de adjetivo posesivo
41.—Dios del Sol.
43.—Natural de Mauritania.
44.—Interjección.
45.—Artículo.
46.—Planta de flores polígamas.
47.—Título de alta dignidad en algunos Estados.
49.—Vocal (pl.)
50.—Río de Italia.
51.—Doctor.
52.—Antes meridiano.
54.—Escuche.

Solución al Crucigrama anterior

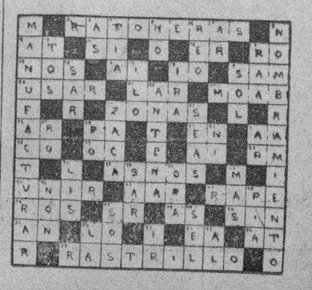

M.E.C.D. 2016

Viboreñas

UN SALUDO

En sus días y cumpleaños lo dedico a la linda y escultural figulina «Goyita» de la Peña y Santos, amiguita que sinceramente admiro, porque con su delicada belleza posee una privilegiada inteligencia, que ha visto interrumpidos en sus cortos años, sus brillantes estudios de Pedagogía.

«Goyita» recibirá esta tarde a sus más íntimas amistades, sin carácter de fiesta, según me comunica.

Al tenerla muy presente le dedico mi más expresiva felicitación.

SR. GREGORIO ALBO RODRIGUEZ

Convecino muy estimado, fundador del Reparto de Lawton, celebra hoy sus días y buena oportunidad tenemos sus numerosos amigos para demostrarle nuestro afecto, el que siempre Don Gregorio háse ganado con sus dotes de serlo él excelente.

Junto con su amada compañera, bondadosa dama Adelaida Casanova, le deseo la continuación de su inquebrantable salud y muchos años de dichosa vida.

SRTA. ELENITA SANTEIRO

Tan bella y distinguida figulina, desde hace unos días vése obligada a guardar cama, a causa de una molesta dolencia, que felizmente no es de cuidado, pero que requiere la más eficaz asistencia facultativa.

Sinceramente lo lamento, deseando poder consignar cuanto antes la agradable noticia de haber recuperado su preciosa salud.

SRTA. CLEMENTINA AGUADO

Otra gentilísima figulina que también guarda cama.

Asistida desde los primeros momentos por el querido Dr. Octavio Mañalich, es su estado no de gravedad, aunque dicho facultativo le ha indicado unos días de absoluto recogimiento, para evitar lamentables complicaciones.

Por Octavio asistida, muy pronto espero dar a conocer el perfecto estado de salud de la bella amiguita «Tina».

LUISITO RODRIGUEZ FAURA

El bien querido y adicto compañero.

«Luisito ha merecido de mi distinguido amigo el acreditado representante de casas extranjeras (de la heróica Bélgica, principalmente) señor Gustavo Kate, una merecida distinción, por la cual le ha concedido un puesto de confianza en sus oficinas de la Manzana de Gómez número 501.

Tan querido amigo, por su honorabilidad, inteligencia y tesonero carácter, sabrá desempeñarlo a la mayor satisfacción del buen amigo Gustavo, al que felicito por su acierto, seguro que «Luisito» ya ha empezado a demostrarle las dotes que desde muy niño posee y las que sabrá apreciarle en todo su valor.

UNA INVITACION

Que en mucho estimo, ha llegado a mi poder.

La del cumplido amigo señor Angel L. Alonso, activo Presidente de la Sección de fiestas del próspero Club Cultural, y que suscribe el señor Presidente Social G. Gutiérrez, para la gran matinée bailable que se celebrará el próximo domingo día doce, en sus elegantes salones del Paseo de Martí No. 118, nada menos que con Los Diplomáticos.

Las señoras y señoritas tomarán parte en la rifa de una preciosa trusa «Jantzen», apropiado obsequio en la presente estación.

Las familias que deseen asistir pueden dirigirse al caballeroso amigo Alonso, en esa dirección, y quedarán galantemente complacidas por él.

Muy agradecido por tan afectuosa invitación.

GRAN CARNAVAL ATLETICO

Así se ha denominado la gran fiesta organizada por la Asociación Cubana de Periodistas de Radio, que se efectuará el próximo domingo, en el Stadium Cerveza Tropical.

Se jugarán partidos de «base-ball» «foot-ball» y de «track» con otros muchos atractivos que completan un excelente programa deportivo.

Siendo nuestra Ciudad Nueva un gran «sector» en el que existen legiones de fanáticos deportistas, es seguro que los «confreres-aéreos» obtendrán un brillante éxito, el que yo les deseo incomensurable, etc.

CLUB DEPORTIVO ESTRELLA

Definitivamente, salvo algo imprevisto, que no se prevee, será la noche del sábado día diecinueve, la inauguración oficial de la Casa-Club, hermoso local en Santa Irene y Flores, si no estoy equivocado en la dirección.

Esa noche se podrá apreciar lo mucho que vale a una Directiva ser amable y cumplida con todos...

Queda en el uso de la palabra el insustituible Secretario, (no tengo temor a su «engreimiento» querido amigo Aurelio García Dulzaides, del que espero sus prometidas noticias, que siempre preferentemente acogeré.

Esa noche, en esa nueva «Estrella» refulgirá una verdadera constelación de estrellitas, de las que son envidiosas las titilantes del cielo, porque sonríen...

Urbano del CASTILLO.

HOY A LAS 9 P.M.

Radiodifusión O'Shea

DESDE LA C. M. C. Y. 1030 Kc.

PATROCINADA POR LA

COMPAÑIA NACIONAL DE ALIMENTOS

PRESENTA EL CONJUNTO ARTISTICO DE MARCELO AGUDO CON PILAR BERMUDEZ

EL CAUDAL DE LOS HIJOS

Comedia dramática en 3 actos de López Pinillos

COMO CORTESIA DE LA LECHE CONDENSADA

"La Lechera"

EL ALIMENTO DE LOS NIÑOS SANOS, FUERTES Y HERMOSOS

AtwaterKent

Voz de Oro

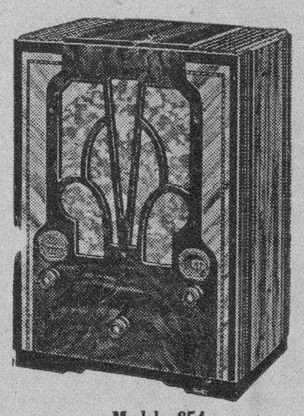

Modelo 854 $49.00

El aparato de Radio que Ud. ha de tener tarde o temprano, pues no hay razón que justifique la falta de un ATWATER KENT "Voz de Oro" en su hogar

$1.25 SEMANAL

es suficiente para llevar la alegría a su casa. Un hogar sin Radio resulta monótono, triste.

10 NUEVOS MODELOS 1935, COMBINACION ONDA CORTA Y ONDA LARGA

JOHN L. STOWERS

San Rafael, 29 — Teléfono A-3962 — Habana

Defunciones ocurridas en la Habana durante el día de ayer hasta las 4 p. m.

Demetria Ortiz, blanca, 75 años, Isla de Pino 16, Enteritis.

Fidel Vancel, blanco, 13 días, Zapata 3. Debilidad congénita.

Antonio Méndez, blanco, 54 años. I. del Cáncer. Cáncer del Labio.

Rafael Socelio, mestizo, 62 años, Hospital C. García. Cáncer del ano.

Emilio García, blanco, 4 meses, 21 número 502, Gastro enteritis.

Francisco Hernández, blanco, 36 años, Hospital. C. García. Djabetis.

Bárbara Pérez, blanca, 88 años, Requena 12, Arterio esclerosis.

JoJsé M. Martí, blanco, 18 años, Monte 68, Ulceraciones intestinales.

Teresa Bengochea, blanco, 60 años, Belascoain 201. Edema pulmonar.

Francisco González, blanco, 47 años A. Apolo, 4 Neoplasia pulmonar.

Lorenzo L. Herrera, mestiza, 56 años. Omoa 14. Asistolia.

Adonebran Miller, mestiza, 45 años, Luyanó 101. Septicemia.

Anpel Pérez, blanco 50 años. La Benéfica. Traumatismo por aplastamiento.

José de la Luz Pérez Frapa, blanco, 46 años. Luyanó 42, Cardio esclerosis.

José María Franco, blanco, 72 años. Benéfica. Sarcoma del bazo.

José Vilaboy Vilaboy, blanco, 36 años, Benéfica, Nefritis crónica.

Eufemio Delgado Cruz Fernández, blanco, 64 años, H. Mercedes, Neoplasia gástrica.

Esther Elejalde negra, 16 años, Rayo 75, Quemaduras.

Caridad Alvarez, blanca, 67 años, Salud 231, Cáncer primitivo de la mama.

Santiago Santana, mestizo, Hospital C. García. Tuberculosis pulmonar.

Milagros Borges blanca, 7 días, Callejón Peluza 18. Tétano.

DEPRESIÓN

El Tónico Bayer hace recuperar las fuerzas y las energías

BAYER

TÓNICO BAYER

Catarro Nasal

Despejan la cabeza pronto inhalaciones de VICKS VAPORUB

PARA TODA LA FAMILIA

LOS PERMANENTES

Ray-Já

sin corriente; únicos que no afectan al cabello blanco, teñido u oxigenado. Garantizados por un año. Visítenos

Aguila, 82 —al lado de 'FIN DE SIGLO" Teléfono A-2550.

LA ZARZUELA

Sobrecamas y Cortinas a precios baratísimos, 1 sobrecama de encaje $4.50; 1 cortina de encaje $1.75. Procure verlas, son casi regaladas.

NEPTUNO Y CAMPANARIO

TELEFONO A-7604

Sándalo Petit

con uroformina

antiséptico de las vías urinarias

alivio seguro y rápido

PEINESE CON

Aceite KABUL

Y NO TENDRA CANAS

De venta en las farmacias.

EL CUADRO de la SORPRESA

?

Señora o Señorita: vea este cuadro al trasluz y quizás reciba Ud. una agradable sorpresa.

Crónica Habanera

LA BODA DE AYER

ESTHER GONZALEZ VIDAL

En plena mañana, a las once, se celebró en la iglesia parroquial del Vedado, la boda de Esther González Vidal, muy graciosa y gentil señorita, con el joven Julián Gutiérrez Marban, ambos estudiantes de ingeniería de la Universidad de la Habana.

Dicha ceremonia, a pesar de la intimidad de que estaba revestida, resultó muy lucida, con la asistencia de una nutrida concurrencia.

La señorita González Vidal hizo una novia lindísima.

Como complemento acertado de su toilette nupcial, lució durante el acto un ramo precioso, de última novedad, confeccionado a base de gardenias.

El padre de la novia, señor Francisco González, gerente de la conocida casa «El Arte», y la señora Isabel Lazcano viuda de Gonzalo, fueron los padrinos.

Testigos por ella, los doctores Andrés del Portillo, Erasmo Regueiferos y César Sotelo, catedrático de la Escuela de Ingenieros de nuestra Universidad.

Y por él los doctores Ramón Vidal y de la Torre, Pedro Hernández Gonzalo y Pablo Miquel y Merino, catedrático titular de Ciencias de la Universidad.

La boda civil se celebró el martes a las diez de la mañana.

Dió fe como notario el doctor Mantecón y como testigos los señores Antonio González y Eduardo Rodríguez por ella; y por él, los señores Miguel Angel González y Carlos March.

DE REGRESO

El martes llegaron en el avión de Miami, los señores Juan Sabatés, presidente de la Corporación del Turismo, y Conrado W. Massaguer, nuestro querido compañero, que lo acompañó en su viaje por los estados de Florida, Alabama y Georgia.

Ambos amigos vienen encantados de los agasajos y de las amabilidades que tuvieron para ellos, el Gobernador de Georgia, los alcaldes floridanos y los presidentes de todas las cámaras de Comercio visitadas.

Bienvenidos.

LA CONFERENCIA DE HOY

Hoy será la segunda conferencia del curso que inauguró el jueves pasado la Federación de la Juventud Católica Cubana.

Como de costumbre, tendrá lugar a las cinco y media de la tarde, en el salón de actos del colegio de La Salle, en calle 13 esquina a B, en el Vedado.

Y estará a cargo del querido amigo René Guerra, joven talentoso, que desarrollará el interesante tema «La amistad».

A su terminación, se exhibirán películas.

DISTINGUIDAS VIAJERAS

Anteayer, han embarcado para los Estados Unidos la distinguida dama Elvira Gil viuda de Sánchez, su hija, la gentil e interesante señora Chicha Sánchez viuda de Sánchez, y su nieta, tan bonita, Lola María Sánchez.

Van por corta temporada, que les deseamos de gratas satisfacciones.

BODA EN LA INTIMIDAD

El pasado lunes, y en la residencia de los padres del novio, se llevó a efecto la boda de la bella y gentil señorita Lydia Jiménez Pérez, con el doctor José S. Suárez Rivas, jefe de la Sección de Estadística de la Secretaría del Trabajo.

Boda notarial, celebrada ante el doctor Pastor del Río.

Fueron testigos las señoras Chela Robelín de Morales Broderman, Florinda Jardines de Viamontes, Clemencia Martínez Alonso de Díaz Robaina, y Dinorah Mora de Villaverde.

Y los señores Joaquín Casabuena, R. Díaz Robaina, los doctores Abelardo Valdés Astolfi y Ernesto Villaverde y el coronel Julio Morales Broderman.

COLUMBUS YACHT CLUB

El próximo sábado, se celebrará una bellísima fiesta en el Columbus Yacht Club.

A las nueve de la noche habrá competencias de natación.

Al final de éstas dará comienzo el baile, que será amenizado por una magnífica orquesta.

Reina mucho embullo entre los asociados del Columbus para la fiesta del sábado.

Resultará lucidísima.

RESTABLECIDA

Ha sido trasladada para su casa, completamente restablecida, la gentil señorita María López Barrié, que recientemente fué operada en grave estado de la vesícula biliar, por el prestigioso cirujano doctor Ramón Arcanio.

Enhorabuena.

LOS SEÑORES DE MENDEZ DE VIGO

Grata la noticia para la sociedad habanera.

Acompañado de su bella y elegante esposa, llegará a la Habana el día 16 el Excmo. señor Santiago Méndez de Vigo, que por varios años fuera embajador de España en Cuba.

Vienen los distinguidos viajeros a bordo del «Empress of Britain», y permanecerán entre nosotros tres días, pues continuarán viaje en el mismo vapor.

Nuestra sociedad, en cuyo seno poseen muchas simpatías los señores de Méndez de Vigo, les dispensará una calurosa bienvenida.

LA FUNCION DE MAÑANA

En el «Auditorium», el hermoso teatro de la Calzada del Vedado, esquina a C, tendrá lugar, mañana, viernes, la magnífica función organizada por los directores de la Hora Americana, conmemorando el segundo aniversario de su fundación.

Está señalada para las nueve de la noche, con arreglo a un programa en extremo interesante y variado.

Figuran en él varios números a cargo de dos reputados conjuntos musicales, la orquesta de los hermanos Castro y la «Havana Casino».

También actuarán artistas conocidos del público, cantantes, trovadores...

Todo hace asegurar que la función de mañana será un éxito magnífico.

Se lo auguramos.

(Continúa en la página SIETE)

JOYERIA "LE TRIANON"

Ultimas creaciones

en Objetos de Novedad, acabados de recibir,

A PRECIOS DE LIQUIDACION

durante todo el mes de Mayo.

DESDE $1.00 A $10.00

La Casa de los REGALOS ARTISTICOS

Salvador Fondón: GALIANO 91

Lea AVANCE. Dirigido por José I. Rivero

La Casa Grande es la primera escala hacia la playa.

ESTOS TRAJES DE BAÑO HARAN LAS DELICIAS DE SUS HIJOS:

1-Traje sin espalda, de pura lana. Colores: rojo, azul y verde con detalles blancos. Tallas 4 a 8 años 2.75

2-Este es todo de lana, sin espalda. Color naranja con detalles carmelita y color prusia con detalles rojos. Tallas para jovencitas 2.75

3-Traje de baño, sin espalda. Todo de lana. Colores: carmelita, verde y naranja. Tallas 8 a 12 años 2.25

4-Para jovencitas. De lana pura, sin espalda. Colores: rojo, azul y amarillo con detalles blancos 2.75

5-Traje de baño de lana, sin espalda. Colores: rojo, verde y azul. Tallas de 4 a 8 años 1.75

6-Zapatillas de goma. Colores: rojo, blanco, azul y verde. Tamaños del 6 a 12 50c.

El servicio de telégrafos es muy eficiente

Durante el pasado mes de Abril se expidieron 70.919 telegramas. Un buen record

Durante el mes de abril próximo pasado el servicio telegráfico de la República, ha tenido una notable mejoría así como también una eficiente labor desarrollada por telegrafistas y Jefes de Centros. Para dar a conocer en resumen general el servicio de trasmisión y recepción en dicho mes, nos fué ayer facilitada la siguiente nota por el Jefe del Centro Telegráfico de la Habana, señor Pablo Torres. Telegramas trasmitidos 70.919; Telegramas recibidos 121.664. Total general 192 583.

CAMBIO DE MONTAJE

Se están llevando a cabo los trabajos de cambio de montaje de la Oficina local de Comunicaciones de Colón, donde quedará instalado en breve un conmutador de 18 líneas.

TRASLADO DE OFICINA

Se ha procedido al traslado de la oficina local de Comunicaciones del poblado de Tiguabos, donde se encontraba situada, al de Cuneira, en la provincia de Oriente.

PRESO POR PAGAR SUELDOS BAJOS A SUS DEPENDIENTES

Juan Zubiza Inda, propietario del establecimiento situado en 12 y Línea, en el Vedado, por acusarlo la dependencia de su establecimiento de hacerles firmar un recibo en el que se hace constar que perciben un sueldo de 15 pesos mensuales cuando sólo les paga diez pesos, así como que los obliga a trabajar horas extraordinarias.

Con tal motivo el acusado fué enviado al Castillo del Príncipe, a disposición de la autoridad militar correspondiente.

Lea AVANCE todas las tardes. Dirigido por José I. Rivero

Una Comisión se interesa porque se deje expedita la carretera Habana-Guanabacoa

Con motivo del pésimo estado en que se encuentra la carretera de la Habana a Guanabacoa, una comisión compuesta por el padre Modesto Galofre, Rector de las Escuelas Pías de dicho lugar; Guilermo Hernández Ramos y el señor Ortega, visitó al sub-Secretario de Obras Públicas, señor Francisco Díaz Rodríguez, al que hicieron entrega de una exposición en la que solicitan el arreglo, a la mayor brevedad posible, de dicha vía de comunicación.

Los mencionados señores fueron gentilmente atendidos por dicho señor Díaz Rodríguez, quien les prometió poner todos sus esfuerzos al servicio de dicha idea, pues entiende que el buen estado de dicha carretera traería grandes beneficios a la histórica villa de «Pepe» Antonio.

Los visitantes, como es de suponer, salieron esperanzados en que Guanabacoa tendrá en un plazo relativamente corto una carretera transitable, lo que facilitará el traslado a dicho lugar de numerosos turistas.

Palm Beach

REGISTERED U.S. PATENT OFFICE.

THE GENUINE CLOTH

MFD. BY GOODALL WORSTED CO.

A los comerciantes que deseen vender trajes para caballeros, de incomparable corte, costura y elegancia, fabricados con esta tela, UNIVERSALMENTE CONOCIDA Y ACREDITADA, les regamos tengan la bondad de escribirnos pidiéndonos datos, sin compromiso de compra.

Magnífica oportunidad para ganar dinero.

APARTADO 825.

HABANA.

"EL BOMBERO"

Nuestro CAFE, de propiedades incomparables, lleva con su marca la garantía de máxima calidad.

GALIANO 120 Teléfono: A-4076

Pastelería y Repostería Suiza, a 30 centavos libra.

Use Resinol para esa molesta picazón

Sus ingredientes calmantes suprimen casi instantáneamente la comezón. Alivia el dolor y comienza en seguida a sanar. Inofensivo para el cutis más delicado e irritado, fácil y económico de aplicar. Todas las droguerías venden Ungüento Resinol. ¡Pruébelo!

Muestra gratis. Resinol, Dept. 55, Baltimore, Md.

M.E.C.D. 2016

Escenario y Pantalla

NOTAS

NACIONAL: ESTRENO DE «DERECHO A LA FELICIDAD»

La pantalla del «Nacional» ofrece hoy el máximo atractivo, de un estreno de Francis Lederer, el genial actor de quien tanto se ocupa hoy la prensa americana. Se titula

Joan Bennett y Francis Lederer en «Derecho a la felicidad».

este estreno «Derecho a la felicidad» y en el reparto de principales papeles figuran además de Lederer, Joan Bennet, Charles Ruggles y Mary Boland, estrellas todos de primera categoría. «Derecho a la felicidad», es una producción Paramount y se señala como el éxito definitivo de Francis Lederer, éxito que lo lleva a la cumbre de la fama, en el mundo del cinema.

Además de «Derecho a la felicidad» hay en el «Nacional» cartón animado, variedad y noticiero mundial, con recopilación de los más salientes hechos a través del mundo.

El «Nacional» abre sus puertas a las 3:30 de la tarde en exhibición continua hasta las 11:30 de la noche y sus precios son 40 cts. hasta las 6:30 y después 50 cts. Los niños 20 centavos a todas horas.

Mañana durante el día no habrá exhibición cinematográfica, porque a las 5, en fiesta de gran gala se celebra el segundo recital de la inspirada recitadora mexicana Julieta Palavicini. Los precios para este recital son $5.00 el palco numerado y 80 cts. la luneta, ésta sin numerar.

El sábado estreno de la mejor película de Katherine Hepburn, titulada «El pequeño Ministro», drama de gran intensidad, en el cual la célebre actriz encuentra ancho campo para el lucimiento de su gran temperamento dramático. Hay espectación por ver «El pequeño Ministro».

«UNA CHICA ANGELICAL» SIGUE EN EL ENCANTO

Continúa exhibiéndose con gran éxito la producción Universal, «Una chica angelical», basada en la obra de Molnar «The Good Fairy» y si bien el autor merece aplausos por su trama original, podemos asegurar que la actuación de Margaret Sullavan, Herbert Marshall y los demás actores que les secundan, añaden positivos méritos a esta preciosa comedia de atractivo ambiente y delicado humorismo. La dirección de esta película se debe al gran director William Wyler, interveniendo además en el reparto Frank Morgan, Reginald Owen y Allan Hale.

El lunes, otra gran producción Warner, una película finísima, encantadora, donde hace su primer papel como estrella la bellísima Jean Muir, con el favorito actor George Brent y la escultural Verre Teasdale. Las confidencias de una mujer a otra sobre el mismo hombre. Un romance de voluptuosidad. La ingenua protagonista de este romance le demostrará que el hombre prefiere conquistar a ser conquistado, cuando ella con su sonrisa ingenua logró lo que otras con sus maquinaciones no pudieron alcanzar.

Pronto: «Los temerarios del aire», producción espectacular de la Warner con James Cagney, Pat O'Brien, Margaret Lindsay y Frank McHugh, y «Cuando el diablo asoma», un «cañonazo» Metro Goldwyn Mayer, nada menos que con Joan Crawford, Clark Gable y Robert Montgomery.

MAÑANA: «EL VELO PINTADO» EN EL CAMPOAMOR

Hoy se exhibe por última vez la interesante producción Fox, «Marie Galante», por Ketti Gallian, Spencer Tracy, la gran cantante Helen Morgan, Ned Sparks, Arthur Byron y el graciosísimo negrito Stepin Fetchit.

Mañana, día de gala, estrenándose la más maravillosa creación de la más genial de las estrellas. Greta Garbo, la artista cinematográfica más discutida y popular hasta el presente, hacen en esta su vigésima película, el sensacionalismo más intenso de toda su carrera gloriosa ante la pantalla. «El velo pintado» parece haber sido escrito para la incomparable actriz sueca. Colaboran al magnífico éxito de esta superproducción Metro, Herbert Marshall, George Brent, Warner Oland, Jean Hersholt, Katharine Alexander, Cecilia Parker y otras figuras bien conocidos, de alto valor y relieve artístico que integra el notable conjunto de la Metro Goldwyn Mayer, realizando una ingente labor en esta sugerente película, que es «El velo pintado». La dirección de esta producción se debe al genial creador de «Rasputín» y «Reina Cristina»: Richard Boleslawsky.

Pronto: «Oro virgen» con John Boles y Claire Trevor y la película más soberbia que se ha filmado en Francia, «La Dama de las Camelias». Más adelante, la fantasía musical más maravillosa de este año y de cualquier año: «Chu Chin Chow».

JULIETA PALAVICINI, MAÑANA, EN EL NACIONAL

El segundo recital de Julieta Palavicini mañana viernes en el teatro «Nacional» será fiesta de gran arte. De arte exquisito interpretado por exquisita artista. Interesante figura de mujer y declamadora consciente, alma intérprete de ternezas y de dolores, que se entusiasma y gime, sin afectaciones teatrales, rindiéndole culto a la naturalidad, que es lo mismo que rendir culto a la vida, como la vida es.

He aquí el programa:

I.—«A mi madre», Horacio Zúñiga; «Despecho», J. de Ibarbourou; «Romance de la Infantina» (Versión asturiana del siglo XV, copia recodrid); «Letanía de Nuestro Sr. Don Quijote», Rubén Darío; «El Grito», (Fiesta Nacional mexicana) Carlos Rivas Larrauri; «Hombres necios», Sor Juana Inés de la Cruz; «Ven como estés», R. Tagore. II.—«¡Oh las bocas!», Luis Castillo Ledón; «El Teléfono», Paul Geraldy; «Tú me quieres Blanca» Alfonsina Storni; El artista», Oscar Wilde; «Canción de Cuna Mexicana», Alfonso Craviotto; «Pué que me rajara», Carlos Rivas Larrauri; «La Eterna Escena» R. Tagore; «El Ruego», Gabriela Mistral. III.—«Como la primavera», Juana de Ibarbourou; «Villancico de las madres que tienen sus hijos en brazos», G. Martínez Sierra; «Balada lunar de la leprosa», Manuel Lugida en el Museo Histórico de Magones; «Salutación al sol de Cuba» A. Médiz Bolio.

Los precios para este segundo recital de Julieta Palavicini, son a base $5.00 los palcos numerados y 80 cts la luneta sin numerar. Están a la venta en la contaduría del teatro «Nacional».

«LA VIE HAVANAISE» EN EL MARTI

Esta noche, a las 8 y 45, subirá a escena, en el «Martí», la revista de palpitante actualidad, original de Carlos Robreño, con música del maestro Rodrigo Prats, titulada: «La Vie Havanaise». El último éxito de la temporada. Julio Richards ha montado para ella sorprendentes evoluciones.

A las 10 y 30: «María Belén Chacón», con Rita Montaner y Miguel de Grandy.

Mañana: estreno de la comedia lírica, en un acto, original de Víctor Reyes, con música del maestro Jaime Prats, titulada: «La novela de una mujer» obra que será interpretada por la Compañía de Zarzuela Cubana que dirige Agustín Rodríguez, y que con tanto éxito actúa en el «Martí».

La segunda parte del programa de esta gran tanda elegante la cubre la presentación de los Mosaicos Especiales por Angelita Méndez, Concha Arana, Romano Splinter, Manuel Peiro y el estreno del bonito juguete «Por culpa de Oliver Hardy» por Tomás Cuervo.

Los precios para esta tanda; a base de 30 cts. luneta.

EL CONCIERTO DE LECUONA EN EL AUDITORIUM

Con enorme entusiasmo ha acogido el público el programa de este gran concierto del próximo sábado a las 5 de la tarde en el «Auditorium». Se han combinado numerosos estrenos de nuestro genial compositor y de J. Anckermann, Ernestina Lecuona, Arturo Guerra, «Bola de Nieve, Augusto Tariche y Sarita Jústiz, que actuará también como solista en el Vals Capricho de Lico Jiménez y en la Rhapsody in Blue, de Gershwin, arreglos de Lecuona, con la Orquesta de la Habana.

Ernesto Lecuona, considerado por la crítica de Europa y los Estados Unidos como un prodigioso ejecutante, interpretará tres selecciones clásicas.

Las localidades se hallan a la venta en el «Auditorium», Calzada y D, Vedado, teléfono F-4455 y en Aguila 85, teléfono A-9898, a precios populares: Palcos platea 4 sillas $3.00. Principales, 6 sillas $4.00. Lunetas numeradas hasta la fila 15, 80 cts., las restantes 60 cts. Delanteros balcony 50 cts. Primer balcony 40 cts.

Ernesto Lecuona

Delantero segundo balcony 30 cts.; Segundo balcony, 20 centavos.

PAYRET MAÑANA ESTRENO en CUBA
LA MALDICION HINDU"
MISTERIOSA...! SENSACIONAL...! y COLUMBIA presenta
EXTRICTAMENTE CONFIDENCIAL"
con Myrna LOY y Warner BAXTER

HOY CAMPOAMOR
"MARIE GALANTE" con
Ketti GALLIANT - Spencer TRACY - Helen MORGAN - 7ma Fox
MAÑANA
La mas GENIAL de las ESTRELLAS
Greta Garbo
en su mas maravillosa creación
"El VELO PINTADO"
1ra con Herbert MARSHALL y George BRENT
Dirigida por Richard BOLESLAVSKY
Un Orgullo M. G. M.

GACETILLAS

«LA DAMA DE LAS CAMELIAS»

Como se ha dicho, el viernes 17 del actual será pre-estrenada en el teatro «Campoamor» la notable super-producción titulada: «La Dama de las Camelias», obra que llega a nosotros precedida de justa fama. La sentimental y emotiva novela de amor, escrita por Alejandro Dumas, hijo, ha sido llevada a la pantalla sonora con toda la brillantez que su asunto requiere, confiada como fué su realización a Abel Gance, el genio de la cinematografía francesa.

El enternecedor romance de Margarita Gautier y Armando Duval será reflejado en la pantalla, trayendo a nuestros días, a esta época de ahora, el perfume de aquel ambiente de elevada fragancia espiritual. Las mujeres que han gozado leyendo las bellas páginas del libro verán ahora en el lienzo cómo se animan aquellos personajes queridos y cómo toman forma y nacen a una nueva vida. Las mujeres que sintieron batallar en sus corazones la emoción sentirán ahora con el dolor de aquellos amantes a quienes el destino separó en plena felicidad amorosa, cuando el verdadero y único amor había tocado en sus corazones.

«EL JOROBADO» O «ENRIQUE LAGARDERE»

Enrique de Lagardere, el hombre que asombró a Francia en el siglo XIV, temido por sus métodos de combate y sus famosas estocadas secretas, su audacia inconcebible luchas heroicas, llenas de abnegación y sacrificio estará con nosotros desde el día 16 del corriente en la pantalla de los teatro «Payret» y «Auditorium».

Esta película, fielmente adaptada de la famosa novela de Paul Feval, está siendo exhibida en los principales teatros de París, y Cuba puede contar como un honor, que será el primer país de la América que la exhibirá.

Josseline Gael, en el papel de «Aurora de Nevers, la niña, producto de aquel amor secreto de Inés de Caylus y el Duque de Nevers, vive su papel como ninguna otra artista podría haberlo hecho.

FAUSTO: «AQUI ESTA MI CORAZON»

He aquí el interesante y selecto programa, que hoy presenta el popular teatro «Fausto», de Prado y Colón en todos sus turnos empezando desde las 2:30 de la tarde hasta las 11:30 de la noche.

«Aquí está mi corazón», película musical de bello argumento en la cual se luce como cantante y actor Bing Crosby, predilecto cantante del radio. «Ahora y siempre», sentimental película, por Shirley Temple la diminuta estrella y Carole Lombard y Gary Cooper.

Cartones, comedia y noticiero completan este programa, cuyo horario exacto puede inquirirse llamando al teléfono de «Fausto» A-4321.

Precios: 20 centavos hasta las 6:30 y despues de esa hora 30 centavos. Los niños 20 centavos a todas horas.

Para mañana viernes, importante programa, figurando en él como principal atracción el estreno en Cuba de la película hablada en español: «Quién Mató a Eva», por José Bohr, Julio Villarreal y Josefina Velez.

NEPTUNO: «TRES LANCEROS DE BENGALA»

«Neptuno», el predilecto teatro de la calle de su nombre, abre sus puertas hoy, como de costumbre, en días laborables, a las dos y media, en exhibición de magníficas películas hasta las 11:30 de la noche. En el interesante programa de hoy, figuran las siguientes producciones:

«Tres lanceros de Bengala», admirable película en la que se distinguen como protagonistas, Gary Cooper, Franchot Tone y Richard Cronwell. «Tres Lanceros de Bengala», es una de las mejores películas de la actualidad.

«Crimen sin pasión», es también película muy emotiva y en ella actúan en los principales papeles, Claude Rains y Margo. Noticiero, cartón y variedad completan este programa, cuyo horario exacto puede inquirirse por el teléfono de «Neptuno» M-2785.

Los precios: 20 centavos para mayores y niños, a todas horas.

AUDITORIUM: «LA PRIMERA GUERRA MUNDIAL»

Un grandioso programa hoy en «Auditorium» el ya ventilado y cómodo teatro de Calzada y D. Vedado, teléfono F-4455, con su nueva y grande pantalla de plata. En las tandas elegantes de 5:15 y 9:45, una revista el estreno de la monumental película, «La Primera Guerra Mundial, representación del magno y triste espectáculo que conmovió al mundo, en todas su grandeza y crueldad. En los turnos de 4:00 y 8:30 exhibe a petición «Un Capitán de Cosacos» por José Mojica, Rosita Moreno y Mona Maris.

Mañana: En tanda de 4:00: «Receta para la felicidad» por Will Rogers, Mary Carlisle y Conchita Montenegro y la magnífica película musical: «Caravana» por Charles Boyer, Loretta Young y Jean Parker. A las 8:30: Función extraordinaria organizada por el señor Ramón de León, Variedades, orquestas, etc. Precios especiales. Sábado a las 5:00 p.m., Concierto de Música Cubana de Ernesto Lecuona.

REGINA: «EL ULTIMO CABALLERO»

Grande fué el éxito alcanzado ayer con la bella producción «El Ultimo Caballero» de George Arliss, película Artistas Unidos de un bello argumento y la labor que desempeña en esta película George Arliss, no será nunca igualada. También se exhibe: «El Conde de Montecristo» de Elisa Landi y Robert Donat. Se completa el programa con la Revista Universal, el cartón :El Rey Neptuno» en colores y otro cartón: «Arboles y Flores».

Los precios: 15 centavos mayores hasta las 6:30 y 20 después.

Niños menores de diez años 10 centavos.

Mañana: Empieza a exhibirse: «Sor Angélica», venga temprano si quiere ver cómodo esta gran producción.

Día 14: «Un Capitán de Cosacos» de Mojica, Mona Maris y Rosita Moreno.

RIVIERA: «EL CANTANTE DE NAPOLES»

Hoy en la matinée que comienza a la 1 y 30 estreno de la gran producción hablada en español por Enrico Caruso Jr. y Mona Maris: «El Cantante de Nápoles» exhibiéndose además la producción por Dolores del Río que se titula «Madame Du Barry», episodio 5 de la emocionante serie «El Caballo Infernal», por Harry Carey, revista, cartón y variedad.

En las tandas elegantes de 5 y 15 y 9 y 45 se exhibe la gran producción en español por Enrico Caruso Jr. y Mona Maris que se titula: «El Cantante de Nápoles», revista, cartón y variedad. A las 8 y 15 «Madame Du Barry» por Dolores del Río.

Sábado 11, estreno de la gran producción por Myrna Loy y Warner Baxter: «Estrictamente Confidencial».

Mayo 13, «El Campeón Ciclista», por Joe E. Browm.

Mayo 15, «Los Cuatro Ases», por Robert Young.

UN ESTRENO DE KATHERINE HEPLURN EL SABADO

«El pequeño Ministro», es la novela que hizo famoso a Sir James M. Barrie, autor inglés. «El pequeño Ministro» es la adaptación teatral que reafirmó la fama de Maude Adams, y ahora «El pequeño Ministro», es la película que consagra a Katherine Hepburn, como la actriz de más fibra, de más corazón, de más ductibilidad en la pantalla cinematográfica.

La crítica americana, que tanto se ha ocupado de esta actriz de la R. K. O. Radio, desde que triunfó en «Las cuatro hermanitas», asegura unánimemente que esta película, es su «capo lavoro», la obra que ella necesitaba para acabar de convencer a los que cerraban los ojos ante la realidad y le negaban el derecho de estar en primer puesto entre todas las estrellas de la pantalla.

El público cubano, que la seguirá paso a paso en las diferentes escenas de esta gran película «El pequeño Ministro», va a admirarla en la interpretación de la protagonista y seguramente se quedará atónito al ver con cuanto arte, con cuanta realidad, pasa ella, como figura central, en medio de las diferentes emociones que sufre la protagonista.

«El pequeño Ministro», será estrenada el sábado en el «Nacional» y podemos asegurar que será uno de los grandes éxitos de la temporada cinematográfica en el año actual.

SUSCRIBASE Y ANUNCIESE EN EL «DIARIO DE LA MARINA»

Cartel del Día

POR LOS TEATROS

MARTI.—«La vie havanaise» y «María Belén Chacón».

POR LOS CINES

NACIONAL: A-3730.—A todas horas: «Derecho a la felicidad», estreno, con Joan Bennett y Francis Lederer; comedia y revista.

ENCANTO: A-4433.—A todas horas: «Una chica angelical», con Margaret Sullivan; comedia y revista.

CAMPOAMOR: A-7054.—A todas horas: «Marie galante», con Ketty Gallian; comedia y revista

FAUSTO.—«Aquí está mi corazón» y «Ahora y siempre».

NEPTUNO.—«Tres lanceros de Bengala» y «Crimen sin pasión».

AUDITORIUM.—«La primera guerra mundial» y «Un capitán de cosacos».

REGINA.—«El último caballero» y «El Conde de Montecristo».

RIALTO.—«El último caballero» y «El Conde de Montecristo».

TRIANON.—«La viuda alegre» y «La familia Barret».

PAYRET.—«La viuda alegre» y «Mujeres sin alma».

RIVIERA.—«El cantante de Nápoles» y «Madame Du Barry».

PRADO.—«Sor Angélica» y El último caballero».

WILSON.—«Encantados de la vida» y «La llama revivida».

INGLATERRA.—«Encantados de la vida» y «La llama revivida».

OLIMPIC.—«Riachuelo» y «El criminalista».

LARA.—«Bicgrafía de una soltera» y «Deslices».

UNIVERSAL.—«Las doce en punto» y «Esposas coquetas».

LIRA.—«La edad de la inocencia» y «Volando hacia Río Janeiro».

CUBA.—«La juventud manda» y «El tango en Broadway».

ROJO.—«La violetera» y «Enemigos».

BELGICA.—«El tango en Broadway» y «Mala a pesar suyo».

VIOLETA.—«Donde los pecadores se citan» y «Pura dinamita».

ACTUALIDADES.—«El dilema de de una mujer» y «Prisioneros de guerra».

ESMERALDA.—«Los apuros de Jack» y «Vivamos otra vez».

VEDADO.—«El tesoro del pirata» (la serie completa) y comedias.

MODERNO.—«La hiena de la Quinta Avenida» y «Luces de Buenos Aires».

VERDUN.—«La pata del gato» y «Receta para la felicidad».

MENDEZ.—«Sor Angélica» y «La adorable enemiga».

FLORENCIA.—«La mujer despreciada» y «El vagón de la muerte».

MARAVILLAS.—«Tango en Broadway» y «Pescada en la calle».

BOHEMIA.—«Oro y plata» y «Renovemos el amor».

IMPERIO— El hombre inisible y Esquina del Pecado.

La obra inmortal del inmortal
VICTOR HUGO
LOS MISERABLES
SERA TRASMITIDA POR PRIMERA VEZ EN CUBA
HOY JUEVES
Firestone
POR EL
RADIO TEATRO IDEAS PAZOS
C M Q (850 Kls.)
A LAS 9 DE LA NOCHE
7 ACTOS
15 CUADROS
2 HORAS DE TRASMISION
La Marca de Calidad

TRIANON: «LA VIUDA ALEGRE»

En la tanda de las 4: Norma Shearer y Fredric March, en la valiosa producción Metro, «La Familia Barrett», revista Paramount y nuevas exhibiciones de la simpática creación de Maurice Chevalier y Jeanette McDonald, titulada: «La Viuda Alegre».

A las 8:30: «La Familia Barret».

En la de 9:45: revista Paramount y «La Viuda Alegre».

Mañana: Carlos Gardel en el estreno hablado en español, «El tango en Broadway», y nuevamente la gran película de Gary Cooper y Franchot Tone, «Tres Lanceros de Bengala».

Para sábado y domingo se anuncia «El Embrujo del Manhattan» por Francis Lederer y la encantadora Gingers Rogers.

LARA: «BIOGRAFIA DE UNA SOLTERA»

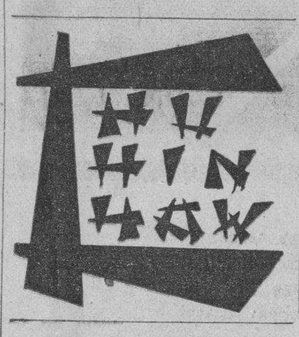

Este grandioso y confortable cine «Lara», de Prado y Virtudes, con su magnífico equipo sonoro y la mejor proyección, teléfono A-1542, ofrece hoy en función continua de 2 a 11 y 30 un bello y extraordinario proyrama con dos preciosas cintas. Comienza con Comedia y Variedad. Maravillosa y exquisita super-joya de argumento incalculable «Biografía de una Soltera», de Ann Harding y Robert Montgomery. Preciosa y valiosa atracción «Deslices» de Norma Shearrer. Mañana, la portentosa obra en espaol «Sor Angélica», lo mejor que ha venido a Cuba de habla española, y «Derecho Propio».

PAYRET: «LA VIUDA ALEGRE»

Hoy último día de la regia obra Metro: «La Viuda Alegre», La mejor y más bella película de Chevalier y Jeanette McDonald. Dos días lleva exhibiéndose a teatro lleno y hoy que es el último día será igual. Se proyectará hoy a las 2:15, 6 y 9:50. En otros turnos se estrena en Cuba: «Mujeres sin Alma» de Consuelo Moreno. Esta se exhibe a las 4 y a las 8. Además un bonito cartón en colores y la revista semanal Universal.

Precios: 20 centavos luneta butaca y asiento de palco hasta las 6 y media y 30 centavos después. Niños 15 centavos tertulia o paraíso 10 centavos.

Mañana: «Estrictamente Confidencial» de Myrna Loy y Warner Baxter y Estreno en Cuba: «La Maldición del Hindú». Gran matinée el domingo.

PRADO: «SOR ANGELICA»

Dos atractivas películas constituyen la base del programa de hoy en el cómico y ventilado Teatro «Prado», de Prado y Trocadero, teléfono M-2822.

En los turnos principales de 3 y 30, 5 y 30 y 9 y 30, se anuncian las últimas exhibiciones de la suntuosa producción «Sor Angélica», por Lina Yegards, Ramón de Sentchat y el niño Arturito Girell.

Cubre los turnos de 2 y 15, 5.00, y 8 y 30, «El Ultimo Caballero», por el gran actor George Ariiss. Esta película contiene mil sorpresas humorísticas e inolvidables y una prueba más de la distinción y popularidad del ídolo del cinema.

Se completa el programa con un gracioso cartón y una variedad musical.

Viernes, estreno de la última producción de Ann Stenn «Tormentas de Pasiones».

Precios: 20 centavos los mayores hasta las 6 y 30 y treinta centavos después.

Niños, siempre 15 centavos.

AUDITORIUM: «LAS MILANES», PACO MENEN Y «ORQUESTA LE BATARD»

Magnífico es el espectáculo que presentará «Auditorium», de Calzada D, Vedado, teléfono F-4455, el próximo domingo 12 en sus tandas elegantes de 5 y 15 y 9 y 45, ya que debutarán las Hermans Milanés, encantadoras bailarinas que triunfaron en Hollywood con sus originales creaciones de «Continental», «La Carioca», «La Cucaracha» y «Bolero», acompañadas por la gran orquesta de los Hermanos Le Batard, ejecutando números especiales y el famoso tenor español Paco Menen, que obtuvo grandioso éxito en los principales teatros del mundo, ejecutando selecciones de las Operas, Zarzuelas, Canciones, etc. En la pantalla a las 5 y 15 y 9 y 45, la gran película «Hijos del Divorcio», por Karen Morley, Edward Arnold y el niño Frankie Thomas y a las 8 y 30: estreno del emocionante drama «¿Quién Mató a Eva», por José Bohr. Los precios por la tarde no serán alterados. Por la noche, precios espeicales.

UNIVERSAL: «LAS DOCE EN PUNTO»

Valioso estreno anuncian para hoy las carteleras de este popular y concurrido cine «Universal», el de los mejores programas de la ciudad. Función de 1 a 6 y de 6:30 a 11:30. Comienza con dos preciosas comedias. Magistral super excelsa joya, estreno en este espectáculo «Las doce en Punto», de Richard Barthelmess. Interesant sima y bella atracción suprema «Esposas Coquetas», de Margaret Lindsay, Donald Woods y Gary Kibbe. Mañana, estreno en Cuba de «El Cazador de Cuatreros» y «A las Doce en Punto».

HOY ENCANTO Super Joya Universal
"Una CHICA ANGELICAL"
con Margaret SULLAVAN Herbert MARSHALL
LUNES "DESEABLE" con
George BRENT Jean MUIR Verree TEASDALE

RIALTO: «EL ULTIMO CABALLERO»

Artistas Unidos presentan hoy un gran programa, estreno de «El Ultimo Caballero», la mejor interpretación del gran George Arliss, un extraño argumento tiene esta película y este actor, lo ha sabido realizar a la perfección. Además va en el programa «El Conde de Montecristo», de Elisa Landi y Robert Donat. La Revista Universal, y dos lindos cartones completan el programa.

Precios: 20 centavos luneta y preferencia a todas horas.

Mañana: «Sor Angélica», la película que todos esperan con impaciencia, la mejor película española que ha venido a Cuba.

El día 14: «El Capitán de Cosacos», de José Mojica y Mona Maris.

WILSON: :«ENCANTADOS DE LA VIDA»

Belascoain y San Rafael, U-5863, 10 centavos de 1 y media a 6 y media y 15 centavos después, niños 10 centavos a todas horas.

Hoy, tarde y noche, la revista, el cartón «Bosko Tejano» y la estupenda película «Más vale maña que fuerza» y las super-producciones, «Encantados de la Vida», magistral joya por Dick Powell, y Josephine Hutchinson; y «La Llama Revivida» atracción especial, por Edna Best, y William Powell.

A las 5 p. m. «Encantados de la Vida» y «La Llama Revivida», por Norman Shearer, Fredric March, y Charles Lauhgton; y «El Gato y el Violín», por Jeanette Mc Donad, y Ramón Novarro.

Sábado entrante, «Fuga Apasionada», por Miiran Hopkins, y «Cleopatra», por Claddette Colbert.

INGLATERRA: «ENCANTADOS DE LA VIDA»

San Rafael y Conshlado, M-5527, 10 centavos de 1 y media a 6 y media y 15 sentavos después, niños, 10 rentavos a todas horas.

Hoy, tarde y nolhe, revista y el cartón «Bosko Distraído», y las super-producciones, «Enrantados de la Vida», regia super-produccinó por Dick Powell, y Josephine Hutchinson; y «La Llama Revivida», atracción especial, por Wililam Powell y Edna Best.

A las 5 p. m. «Encantados de la Vida», y «La Llama Revivida».

Mañana «La Familia Barrett» por Norman Shearer, Fredric March, y Charles Lauhgton; y «El Gato y el Violín», por Jeanette Mc Donald, y Ramón Novarro.

Sábado, «Fuga Apasionada», por Mirian Hopkins, y «Cleopatra», por Clasdette Colbert.

OLIMPIC: «RIACHUELO» Y «EL CRIMINALISTA»

Dos grandes y valiosos estrenos se anuncian para hoy en este magnífico cine «Olimpic» de Avenida Wilson y B, en el Vedado, teléfono F-6263. Hasta las 6 y 30 mayores 15 centavos y después 20, niños y tertdlia a todas horas 10 centavos. En tandas elegantes de 5 y 15 y 9 y 45 Comedia y Variedad. Estreno de la super-joya «Riachuelo», producción argentina, en español, de argumento interesante. A las 6 y 30 y 8 y 30 Variedad y Comedia. Estreno de la portentosa atracción suprema «El Criminalista», de Warren William y Sidney Fox.

Mañana, «Encantados de la Vida» y «El Payaso del Circo».

LIRA: DOS SOBERBIAS PELICULAS

Inmejorable el programa que hoy presenta este simpático cine de las familias, situado en Industria y San José, teléfono M-4474, dotado de los adelantos más modernos y la mejor temperatura y ventilación. Función continua de 1 a 11:30, con revista de asuntos mundiales y variedad. Magistral producción de argumento valioso «La Edad de la Inocencia», de John Boles e Irene Dunne. Maravillosa super joya de mucha acción, bellas canciones y preciosa música «Volando hacia Río Janeiro», de Dolores del Río y Ginger Rogers. Mañana, «Divina» y «La Edad de la Inocencia».

CUBA Y ROJO: DOS REGIAS CINTAS

Presenta el gran cine «Cuba» de Suárez y Corrales, teléfono M-8970, con su perfecto y nuevo sonido, un colosal programa en tanda de 5 y 8:15, con revista. Suntuosa e interesante producción «La Juventud Manda», de Charles Bickford y R. Cromwell, Magistral super joya «El Tango en Broadway», de Carlos Gardel. Mañana, «Frágil como el Cristal» y «Barreras Infranqueables».

El simpático cine Rojo» de las mayores comodidades, en Monte y Anton Recio, teléfono U-4794, exhibe hoy en tanda y noche dos preciosas y muy atractivas películas, comenzando con comedia y variedad. Soberbia super atracción «Enemigos» en español. Regia y brillante producción «La Violetera», de Raquel Meller. Mañana, «La Dama Galante» y «Vivamos Otra Vez».

VEDADO: :EL TESORO DEL PIRATA»

Complaciendo innumerables peticiones, la activa empresa Alvarez-Hernández, ofrece para hoy, en el moderno cine «Vedado» de la calle B, entre 27 y 29, en el Vedado, teléfono F-3128, la serie completa, en 12 emocionantes episodios de «El Tesoro del Pirata», por Richard Talmadge. Además, cartón y revista. Las tandas son corridas, comenzando la primera a las 4:15 de la tarde, y la segunda a las 8:30, y los precios, por la tarde, luneta 10, niños y tertulia 5, y por la noche, luneta 15, niños y tertulia 10. Mañana, «La Hiena de la 5ta. Avenida».

MODERNO: LA HIENA DE LA QUINTA AVENIDA»

La empresa del elegante teatro «Moderno», el más concurrido de la Víbora», ofrece hoy en sus turnos de tarde y noche, un atractivo programa a su distinguido público. El estreno Paramount «La Hiena de la Qunta Avenida», de Mary Morris, Evelyn Venable, Kent Taylor; y a petición, «Las Luces de Buenos Aires», de Carlos Gardel, Gloria Guzmán, Vicente Padula; un cartón, Sinfonías Tontas y un «Paramount News». Luneta hasta las 6:30 10 centavos; después 15 centavos; niños 10 centavos. Mañana, «La Hiena de la 5ta. Avenida» y «Cuesta Abajo». Sábado y domingo, «El Paseo del Amor», de Dick Powell, Ruby Keeler y «El Mundo de las Mujeres», de George Bancroft, rances Fuller.

(Más GACETILLAS en la página SIETE)

Las agraciadas hoy, son las damas:
Sra. Josefina M. de Lubián.
Cuba No. 9.
SANTA CLARA.
Sra. de Chicoy.
Calle 15 No. 190.
VEDADO. Habana.
quienes deben presentar esta hoja completa del «DIARIO DE LA MARINA» en las respectivas Oficinas de la «REAL SILK», de ambas localidades, y recibirán el par de medias de seda 100X100 de la mejor calidad, que diariamente REGALA la «REAL SILK».
Cuando le esté comprando medias a un Representante de la «REAL SILK», pregúntele como puede obtener un par de medias GRATIS, de acuerdo con nuestro «PLAN DE OBSEQUIO».
Una llamada telefónica será atendida por uno de nuestros Representantes.
Pídalo No. 3 REAL SILK Tel. M-6023
HABANA
Es Oficiales en la República — No se venden en las tiendas.

M.E.C.D. 2016

GUANABACOA AL DIA

BAILE DE LAS FLORES

El regio Baile de las Flores que celebrará el Casino Español de esta Villa, está organizado por este cronista, quien se ha hecho cargo por su cuenta y riesgo de todo lo relacionado con el mismo.

Baile que ha de resultar un acontecimiento social, dado el interes que el mismo ha despertado en nuestros círculos sociales, donde es el comentario obligado de nuestra juventud.

Al mismo no negarán su cooperación las gentiles sociedades que tienen algún nexo con esta crónica, ya que así lo he solicitado.

Para ese gran Bile de las Flores que se llevará a efecto en la noche del sábado, día 25 a las 9; ha sido contratada la orquesta del mago de las teclas, Antonio María Romeu.

Así como el Septeto «Matancero» y no el «Nacional» como había venido anunciando debido a que este último tiene el compromiso ineludible de amenizar el baile que esa noche se celebrará en el Centro Castellano.

Esa noche el hermoso salón del Casino Español lucirá una artística decoración floral en que un conocido jardín de esta Villa, hará de él un encantador lugar de evocaciones.

También una iluminación en forma combinada con el adorno floral llamará poderosamente la atención por lo original que ha de ser.

La Sección de Damas del Casino Español, labora con gran entusiasmo por el mejor éxito de esta fiesta.

La cuota social de guardarropía se ha fijado al precio de cincuenta centavos para los caballeros y las damas por invitación.

En esa noche serán obsequiadas las damas con flores, sorteándose entre ellas una artística figura de porcelana.

Y para los caballeros una fina petaca.

MEJORADA

La simpática señorita Carmela Limas que se encontraba enferma desde hace varios días, se encuentra bastante mejorada de su afección.

Durante los días que se ha visto obligada a guardar cama ha sido constantemente visitada por sus numerosas amistades.

Mi enhorabuena, a la atenta señorita por su mejoramiento con los votos sinceros por el total y pronto restablecimiento.

LICEO DE REGLA

La prestigiosa sociedad «Liceo Artístico y Literario de Regla», celebrará en la noche de hoy su acostumbrado y simpático recibo.

La sugestiva dama Bebita Correa de Reboredo, Presidenta del Comité de Damas, así melo comunica en atenta invitación; quien a su vez me encarga cite por medio de esta crónica a todas las damas y damitas que pertenecen al citado Comité, para que asistan a este recibo, quedando asimismo impuestas de que todos los jueves se efectuarán tales recibos.

Agradecido a la amable invitación complázcome en hacerlo constar así y asimismo complaciendo en sus deseos a la entusiasta Presidenta del Comité de Damas del Liceo Artístico y Literario de Regl aseñora Bebita Correa de Reboredo.

NOTA TRISTE

El día seis, dejó de existir en su residencia de la capital de la República, un viejo amigo de mi infancia, el señor Manuel Lozano García, siempre amable y complaciente.

Su paso por la vida fué todo bondad, y entre los muchos cargos beneméritos que ocupó figura el de miembro fundador del Cuerpo de Bomberos de la Habana, donde se distinguió siempre por su amor a la humanidad.

Su sepelio verificado en la Necrópolis de Colón, fué fiel exponente del cariño y afecto que por él sentían cuantos le trataron.

Mi pésame más sentido a sus inconsolables familiares y muy en particular a su hijo el Comandante del Cuerpo de Bomberos de la Habana señor Anselmo Lozano y su sobrina Olimpia Royo de García.

PROXIMO BAILE

Para el sábado, día 18, está anunciado un gran festival bailable en la hermosa finca «Majana».

El que se está organizando para inaugurar el nuevo salón de fiestas, que ha sido reconstruído, siendo por lo tanto más amplio.

Será esa una noche de alegría para los bailadores, donde la orquesta «Jaruqueña», que dirige el joven Eliseo Sánchez, les promete ejecutar las piezas bailables más de moda.

El Ticket de entrada está valuado en cincuenta centavos.

DIA DE LAS MADRES

El próximo domingo el día señalado por el inolvidable Víctor Muñoz para conmemorar el Día de las Madres, según ley aprobada por iniciativa de él en el Consistorio Municipal de la Habana y más tarde hecha ley nacional por el Congreso de la República.

Ese día será de alegría para unos y de triste recordación para otros, pero todos, unos y otros, debemos dedicar a nuestras madres los más puros recuerdos.

TEATRO «CARRAL»

En el escenario del simpático coliseo actuará esta noche la Compañía de Arredondo-Mendoza.

Serán traídas a escena dos obras interesantes y de actualidad, no dando a conocer el programa por no conocerlo en los momentos que escribo esta nota, pero serán con toda seguridad de un buen argumento que ha de agradar mucho.

José R. Arango de la Maza.

POR ALGO ES
que la fama de las
Pastillas del Dr. BECKER
para los Riñones y Vejiga
aumenta de día en día.
Cómprelas en las boticas.

Lea AVANCE todas las tardes.
Dirigido por José I. Rivero

NUESTROS TRAJES HECHOS
UN MODELO MUY 1935

El servicio que debe recibir un comprador de ropa hecha: variedad de modelos y de telas para elegir; corte correcto, igual al de los trajes a la medida, y rapidez en la entrega, lo tiene Ud. en nuestra casa organizada y especializada en modas masculinas desde hace más de 50 años.

Antigua Casa de J. Vallés
San Rafael e Industria

Baños de Mar LAS PLAYAS
—VEDADO—
D. y MAR. — TEL. F. 1272
Plenos de alegría sana, en un ambiente puro de aire, sol y mar a dos pasos de su casa.
PISCINAS, SOLARIUM, HAND BALL, GIMNASIO, PARQUE INFANTIL, ARENALES
CONCIERTOS TODOS LOS DOMINGOS. ORQUESTA LE BATARD.
OMNIBUS EN LINEA Y E. COMBINADOS CON LOS TRANVIAS

R. I. P.

HONRAS FUNEBRES

Mañana, viernes 10, a las 9 a.m., se efectuarán en la Iglesia de San Francisco (Cuba y Amargura) solemnes honras fúnebres en sufragio del alma de la señora

Luisa Legarra Vda. de Oyarbide

Con tal motivo, sus familiares que suscriben, invitan a sus amistades al piadoso acto.

Habana, mayo 9 de 1935.

Filomena, Juan, Francisca, Luis y María Luisa Oyarbide y Legarra; Juan Garay e Isasi; José J. Balerdi; Pedro Arrezcurrínaga (ausente); Antonia Oyarbide (ausente); José J. Zabalinchaurreta (ausente).

POMPAS FUNEBRES
BERNARDO GARCIA
Zanja 75, esq. a Belascoaín. Telfs. U-7310, U-7650.

BODA NOTARIAL

Ante el notario Dr. Carlos Jiménez de la Torre, se efectuó en la tarde de ayer la boda del estimado joven Eloy D'Irichitty Haro y la bella señorita Ramona García García.

Fueron testigos, por ella, el señor Aurelio Rodríguez González; y por él, el señor Sergio Guldriz Guerrero.

Felicidades.

Actualidades Médicas Cubanas

Llega a nuestra redacción el ejemplar octavo de la revista **«Actualidades Médicas Cubanas»**, que dirige el prestigioso director de la Quinta de salud «La Covadonga», Dr. Carlos del Valle. Ochenta y ocho páginas, admirablemente impresas en lujoso papel y enriquecidas por substanciosos trabajos, calzados con valiosas firmas en nuestro mundo científico y en el extranjero, e ilustrados esos escritos con fotograbados magníficos, de factura y de interés científico, constituyen este hermoso exponente cubano de cuanto se trabaja en el silencio de los laboratorios médicos para servicio de la humanidad doliente.

Aunque es revista de una especialidad técnica, tiene un profundo interés también para los aficionados a las generalidades del saber y, sobre todo, en estos momentos de caos de las pasiones en que tantos hermosas actividades se bifurcan y pierden en cauces de violencia, la revista «Actualidades Médicas Cubanas» (órgano de la Asociación Nacional de Médicos), representa un oasis de reposo, de buena orientación, de estudio y de trabajo generoso en pro de ideales universales y civilizadores.

Así, gustosamente, con el acuse de recibo de este número, enviamos nuestra felicitación al Dr. Carlos del Valle y a la larga lista de sus ilustres colaboradores de trabajo científico.

Crónica Habanera

(Continuación de la pág. 5)

COMPROMISO AMOROSO

BEBA CUETO

En días pasados, mediante la petición de mano, quedó formalizado el compromiso amoroso de la bella señorita Beba Cueto y Gutiérrez con el señor Oscar Narbona y Tamayo, funcionario de la Secretaría de Estado.

Los padres del novio, señor Bienvenido Narbona y señora Carmen Tamayo de Narbona, hicieron la petición oficial a los esposos Prudencio Cueto y Alicia Gutiérrez de Cueto, padres de ella.

Reciban los prometidos nuestra felicitación.

DE VIAJE

Tras una grata estancia entre nosotros, durante la que se han visto muy agasajados, embarcarán hoy por la vía de New York, rumbo a Río de Janeiro, la señora Enriqueta Lisboa de Shaw, hermana del Excmo. señor Carlos de Rostaing Lisboa, Ministro del Brasil, y su hija Mabel, tan encantadora.

Llegue hasta les gentiles viajeras nuestro cordial saludo de despedida, con nuestros votos por un feliz viaje.

MISA DE REQUIEM

Mañana viernes, a las nueve de la mañana, se celebrará en la Iglesia del Santo Angel Custodio una misa de requiem, en sufragio del alma de la que en vida fué bondadosa dama Purificación López y García.

Cúmplese en esa fecha el primer mes de su muerte, por cuyo motivo se dirá esa misa a su memoria, dispuesta por sus hijos.

CONCIERTO DE MUSICA CUBANA

El concierto que nuestro popular pianista y compositor Ernesto Lecuona, ofrecerá en el «Auditorium», el próximo sábado, ha despertado gran interés entre los amantes de la música cubana.

Un concierto extraordinario, en el que toman parte destacados artistas, así como la Orquesta de la Habana, integrada por cincuenta y cinco profesores.

El programa completo helo aquí:

Primera parte: «De otros tiempos», arreglo de Lecuona, para la Orquesta de la Habana; «No te olvides de mí», bolero estreno de Lecuona, por Mercedes Menéndez y Tomasita Núñez; «La canción del Mambí, estreno de Lecuona, por Rafael Prada; «Ven a mi otra vez», canción estreno de Lecuona por Tomasita Núñez; «Sin tí no quiero vivir», canción estreno de Lecuona, por Hortensia Coalla; «Bésame, loca», de Ernestina Lecuona, estreno, por Esther Borja; «Tú no lo sabes», bolero, de Tariche, por Tomasita Núñez; «Una rosa blanca», y «Un ramo de flores», estrenos, con versos de José Martí y música de Lecuona, por Esther Borja; «El jilguero y la flor», canción estreno de Lecuona, por Mercedes Menéndez; «Para Vigo me voy», conga, de Lecuona, por Hortensia Coalla, Esther Borja y Mercedes Menéndez; «Vals Capricho» de Lico Jiménez, y «Rapsody in blue», de George Gorshwin, para piano y orquesta. Solista, Sarita Jústiz, a quien acompañará la Orquesta de la Habana, con sus cincuenta y cinco profesores.

Segunda parte: «Concierto en Mi menor», para piano y orquesta, de Mendelssohn. Solista, Virgilio Diago, y la Orquesta de la Habana.

Tercera parte: Intermedio de «El Cafetal», estreno de Lecuona, por la Orquesta de la Habana; «Triste es ser esclavo», estreno de Lecuona, por Miguel de Grandy: «Tú sabes que te quiero», canción estreno de Carmelina Delfín, por Hortensia Coalla; «Mi amor es azul», criolla-bolero, estreno de Lecuona, por Miguel de Grandy y Esther Borja; «Canción de los aguinaldos blancos», estreno de Lecuona por Graciella Santos; «Alma cubana», estreno, canción, de Jorge Anckermann, por Tomasita Núñez; «Polonesa en La bemol» y «Nocturno» de Chopin y «Rapsodia número 2», de Liszt, solo de piano por Ernesto Lecuona; «El beso que me diste», canción estreno, de Sara Jústiz, por Graciella Santos y Tomasita Núñez; «Por mirarte», canción estreno de Bola de Nieve, por Tomasita Núñez; «Bajo las palmeras», mosaico original, de Lecuona, por la Orquesta de la Habana.

UNA CHICA ANGELICAL

Con éxito magnífico viénese exhibiendo en el aristocrático teatro «Encanto», la maravillosa producción de la Universal, «Una chica angelical».

Trátase de una cinta muy bonita y original, en cuyo reparto figuran Margaret Sullivan, Herbert Marshall, Frank Morgan y otros.

Dicha cinta permanecerá en el cartel hasta el lunes, en que se estrenará «Deseable» con la bellísima Jean Muir.

DEL LYCEUM

No se celebró el martes último, como se había anunciado, la conferencia del doctor Manuel Bisbé en el Lyceum.

Hubo que aplazarla para el martes, a la misma hora.

Pasado mañana, sábado, habrá un concierto en el Lyceum, ofrecido por el notable violinista Casimiro Zertucha, quien será acompañado por el pianista Santos Ojeda.

En nueva nota, daremos a conocer el programa.

VERBENA BAILABLE

En el Casino Español del vecino pueblo de Güines, se celebrará el próximo día 18 de mayo una verbena y baile, en cuya organización viene laborando activamente un grupo de damas de la sociedad habanera.

Los productos de este festival serán dedicados a una obra benéfica, la construcción de la casa de los bomberos en aquel poblado.

Muchos son los preparativos que se vienen haciendo.

El baile será uno de los más poderosos alicientes, y estará amenizado por la orquesta «Daiquirí» y por la Sonora Matancera.

Habrá kioscos y puestos de refrescos y confituras.

(Continúa en la página NUEVE)

DIA DE LAS MADRES
- el domingo -
Puede elegir un recuerdo que perdure, dedicado a quien todo se lo merece, en nuestro extenso e inigualable surtido de preciosidades. Joyas, objetos de arte, artículos de uso personal... Variedad infinita y escala completa de precios.
La Casa Quintana
"LA CASA DE LOS REGALOS"

Medias para señora

He aquí algunos tipos que recomendamos, y entre los cuales Vd. tiene distintas posibilidades de selección.

Transparentes, Durables, Finamente Tejidas y Muy Baratas, además

En SEDA ARTIFICIAL, colores de moda para verano, reforzadas $0.45
En SEDA PURA, imitación pie francés, tonalidades nuevas $0.55
En GASA CHIFFON DE PURA SEDA, costura simulada, talón reforzado, surtido en colores $0.69
En SEDA PURA, semidoble, con pie francés, garantizadas, diversidad de tonos $0 84
En SEDA CHIFFON, marca «FIN DE SIGLO», con pie francés y de gran transparencia $1.05

Otros muchos tipos en SEDA CHIFFON, SEMIDOBLES, FINAS y de GASA; gran variedad de tonalidades nuevas, a

$1.19, $1.35, $1.50, $1.75 y $1.95

Colores: "premiere", "flash", "sundora", "trópica", "teadance", "rose dijon", "reeleglow"...

ESCARPINES DE HILO, muy apropiados para verano, en preciosos tonos claros y con los puños finamente estampados desde

VEINTICUATRO CENTAVOS

Aproveche la oportunidad que le brinda nuestra «Quincena de Estampados» y vea los nuevos surtidos que constantemente recibimos en los distintos Departamentos.

fin de siglo

Dr. Leonardo López Blanco
MEDICO HOMEOPATA
ENFERMEDADES CRONICAS — Teléfono M-7079.
CUBA 54 de 2 a 5 — Consultas $5.00 — Visitas $10.00

GACETILLAS

BELGICA: GRAN PROGRAMA HOY

Este concurrido cine de Egido y Corrales, teléfono A-9128, ha seleccionado para hoy en sus tandas de tarde y noche, dos preciosas y variosas cintas llenas de atractivos, comenzando con preciosa comedia y variedad. Interesantísima super joya «Mala a Pesar Suyo», de Claudette Colbert. Regia y monumental producción «El Tango en Broadway», de Carlos Gardel. Mañana, «Oro y Plata» y «El Jinete Misterioso».

El cine de los suntuosos programas, de Monte y Rastro, teléfono M-3233, cuenta para hoy en tanda y noche con la exhibición de dos portentosas películas, comenzando con comedia y variedad. Super excelsa atracción suprema «Donde los Pecadores se Citan» de Clive Brook y D. Wynyard. Preciosísima producción «Pura Dinamita», de Zasu Pitts. Mañana, «Ahora y Siempre» y «Mala a Pesar Suyo».

ACTUALIDADES Y ESMERALDA: DOS GRANDES PROGRAMAS

«Actualidades», de Monserrate 8 y 10, teléfono M-5575, que diariamente presenta nuevos y escogidos programas, cuenta para hoy con una función extraordinaria, en tanda y noche, con comedia y variedad en la escena por artistas del teatro Martí, como Julito Díaz y la pareja de bailes Julio Richard y Carmita Ortiz. En la pantalla, estupenda producción «El Dilema de una Mujer», de Kay Francis. Sensacional joya «Prisioneros de Guerra», de Douglas Fairbanks.

De Monte 242, con su teléfono A-9069, ha seleccionado para hoy, en tanda y noche, dos valiosas y preciosas cintas, comenzando con comedia y variedad. Magistral producción de grandioso argumento «Vivamos Otra Vez», de Gary Cooper. Estupenda y divertida cinta «Los Apuros de Jack» por Jackie Coogan. Mañana «Su sino era Pecar» y «Vivamos otra vez».

VERDUN: «LA PATA DEL GATO»

A petición de numerosas familias vuelve a la pantalla en el coquetón teatro «Verdun» de la calle de Consulado teléfono A-9206 la super producción dramática titulada «La Pata del Gato» secundada magistralmente por Harold Lloyd y Una Merkel; en segundo lugar la divertida cinta de Will Roger y Mary Carlisle, que se titula «Receta para la Felicidad, revistas, cartones y comedias. Los precios serán como de costumbre: matinée y tanda 5 centavos todos. Por la noche, mayores 10 centavos y nios 5 Mañana, «Oro y Plata» y «Mujeres Peligrosas».

MENDEZ: «SOR ANGELICA»

Con el éxito esperado, fué estrenada ayer esta joya española, de argumento sentimental y partes muy chistosas, película que vuelve hoy a ser exhbida en tanda y noche. Precios: luneta 25 centavos, balcony 20 y niños 10. Comienza con comedia y variedad. Regia y preciosa cinta «La Adorable Enemiga», de Jack Holt. Maravillosa producción española, el éxito de la temporada «Sor Angélica», de Lita Yeros. Mañana, «Catalina la Grande» y «Melodrama Trasatlántico».

FLORENCIA: «LA MUJER DESPRECIADA»

En vista del enorme éxito alcanzado ayer en «Florencia» de San Lázaro y San Francisco, teléfono U-6758, con el estreno de esta maravillosa joya, vuelve a figurar hoy en el cartel, en función de 5:15 y 8:30 con comedia y cartón. Sensacional y emocionante producción «El Vagón de la Muerte», de Charles Ruggles. Monumental y extraordinaria super joya, «La Mujer Despreciada», de Constance Bennett. Mañana «Hip-Hip-Horray», «Continental» y «La Sombra Borrosa».

GRAVE ACCIDENTE DEL TRABAJO

CARDENAS, mayo 8. DIARIO, Habana.—El joven Luis Menéndez, muy conocido atleta de las sociedades locales, recibió hoy gravísimas heridas cuando se hallaba trabajando en la casa Arrechabala, de la que es empleado, al ser alcanzado por un vagón de Ferrocarril cargado de azúcar.

Trasladado a la clínica «Cárdenas», fué asistido por los doctores Rojas y Gutiérrez. Témese un fatal desenlace.

zález Bacallao, Corresponsal.

M.E.C.D. 2016

Condenado el Sr. G. Fernández al desalojo de 22 caballerías de tierra en causa que se le sigue

El Juzgado de Primera Instancia del Centro dictó sentencia en tal sentido, concediendo un plazo de 20 días. Sigue la causa la Comp. Azucarera **San Cristóbal**. Divorcios, exhortos

(NOTICIAS DE LOS JUZGADOS DE PRIMERA INSTANCIA

DEL TURNO
EXHORTOS

De Cienfuegos, en pensión de América Dorticón y Pichardo como viuda de Juan Pedro Avilés, al Norte.

De Colón, en cuaderno de menor cuantía de Clemente A. Mesa contra José Agustín Cartaya, al Este.

APELACIONES

Las de Banco Comercial de Cuba contra Alberto Alegría y Guillermo García y Tuñón, al Centro; Western Union Telegraph Company contra Tomás Mederos, al Oeste; Compañía de Préstamos contra Narciso Ortiz y otros, al Este.

PENSIONES DE VETERANOS

Las solicitan como tales, Sinforiano Acosta y Piedra, al Este; Candearia Conde y Díaz sobre pensión de Pedro Pérez Sánchez, al Oeste; Florentino Agramonte Portal, al Sur.

JUBILACION

La de María de la Cruz Martínez sobre pensión de José Márquez, al Oeste.

DECLARATORIA DE HEREDEROS

La de Juan Manuel Esnard y García, al Oeste.

MAYOR CUANTIA

Oscar José Nín y Rodríguez contra Matilde Tarafa Hernández, sobre nulidad de matrimonio.

DIVORCIOS

Esperanza Treviño contra Arturo Nestre, al Oeste; José Raúl Navarro contra Filomena Rodríguez, al Sur.

POR RECIPROCO DISENSO

Manuel Leonardo Reinar y Gloria María Elejarde, al Oeste; Manuel Taneiro y González y María Veneranda López, al Sur.

ACCIDENTES DEL TRABAJO

Turnados los ocurridos a: Ignacio Suárez, Norte; Emilio Rodríguez, Este; Manuel Yanes, Sur; Candelario Hernández, Oeste; Agustín Hernández, Norte; José González, Sur; Mario Ruiz, Almendares; Alberto Hernández, Centro; José García, Sur; Manuel Costa, Almendares; Francisco Lozano, Centro; Ismael Porzo, Este; Enrique Pacheco, Norte; Manuel González, Centro.

DIVORCIOS EN TRAMITACION

Norte.—Leal.

—En el divorcio seguido por José Díaz y García y Sergia González Quintana, por los trámites del recíproco disenso, se ha dictado sentencia por la que se declara con lugar la demanda y en su consecuencia disuelto el vínculo matrimonial existente entre ambos cónyuges.

—En el divorcio seguido por Delia Aguiar y Alvarez contra Luis Randolf y Mitter, aceptó el cargo de depositaria de la actora la señora Mirta Aguiar y Alvarez.

Sur.—Gárate.

—En el divorcio que por los trámites del recíproco disenso establecieran Nemesio Balebona y Domínguez y Dorinda Iglesias y Castiñeira, se ha dictado sentencia por la que se declara con lugar la demanda y en su consecuencia disuelto el vínculo matrimonial eexistente entre ambos cónyuges.

—En el divorcio seguido por José Manuel Granda Fernández contra María del Carmen Rivero Marrero, se ha dictado sentencia por la que se declara con lugar la demanda y en su consecuencia disuelto el vínculo matrimonial existente entre ambos cónyuges.

ASUNTOS GENERALES EN TRAMITACION

Norte.—García.

—En la apelación establecida contra la sentencia del Municipal del Este en el verbal seguido por Roberto A. Martínez Betancourt contra José Antonio Dowling, se ha dictado sentencia por la que se declara conreso al demandado, y con lugar en parte la demanda, condenando al señor Dowling a que en el acto dé y pague al ejecutante la suma $270, de principal más los intereses al 12%.

Sur.—Gárate.

—En el menor cuantía seguido por la Sociedad Pernas y Cía., contra P. Pelegrín y Compañía, vencido el término de emplazamiento sin que la cantidad demandada hubiera comparecido, de conformidad con lo solicitado se le tiene por acusada la rebeldía dándosele por contestada la demanda y se recibe el juicio a prueba por término de seis días.

Este.—Montiel.

—Se declara intestado el fallecimiento del Sr. Manuel Río y Ferreiro y por sus únicos y universales herederos en el todo de su herencia y por partes iguales a sus legítimos hijos, nombrados José Manuel Gregorio, María Antonia y Ramón Río y Varela.

—En la declaratoria de herederos de Benigno Rufino Moreno y Hernández, se admite la información testifical que se ofrece, y se señala para recibirla el día 14 del corriente mes a las diez de la mañana.

Oeste.—Illera.

—En el rollo formado para conocer de la apelación establecida contra la sentencia dictada por el Juzgado Municipal del Norte en el verbal seguido por Modesto B. Bermúdez contra José Paredes, se ha dictado sentencia por la que se confirma la del Municipal que condenó al demandado al pago de la suma de $96.21, moneda oficial, más los intereses desde la interpelación judicial.

Centro.—Manuel I. de la Fuente.

—En el desahucio seguido por la Compañía Azucarera San Cristóbal, contra José Gómez y Fernández, se ha dictado sentencia por la que se declara con lugar la demanda condenando al demandado a que dentro del término de 20 días desaloje el lote de terreno de 22 caballerías de tierra que linda por el Norte con las Colonias El Rayo, La Conchita y El Guijiro, en el Término de Taco Taco, partido judicial de San Cristóbal, bajo apercibimiento de lanzamiento si no lo verifica.

—En el expediente promovido por Rodulfo García Márquez solicitando inscribir la posesión de la casa Aciertro No. 4, se ha dictado auto por el que se aprueba cuanto ha lugar en derecho la información practicada y en mérito a la misma se dispone que se haga en el Registro de la Propiedad correspondiente la inscripción de posesión solicitada.

DEL TURNO

EXHORTOS: De Consolación del Sur en sumario por Emilio María y de Hermoso contra Isidro Rovira, al Oeste.

De Marianao, en sumario por The National City Bank contra Julia Plá, al Este.

De Remedios, en notificación al señor Pedro Etcheverry, al Sur.

De Isla de Pinos, en jubilación de Ernestina Ferrer Barceló, al Norte.

De Matanzas, en mayor cuantía, de Vicente Vera contra Pedro Agustín Gómez, al Oeste.

De Cárdenas, en incidente por Enrique García, al Este.

PENSIONES DE VETERANOS: Sarah Oviedo sobre pensión de Bernabé Oviedo, al Centro; Hilario Ventosa y Ventosa, al Oeste; Celorio Martínez, al Norte; Santiago Cuba y Juárez, al Este; María Díaz y Santiago sobre pensión de Roberto Méndez Peñate, al de Almendares.

JUBILACION: La de Tomás González y González, al Norte.

DEMENCIA: Turnada la de Manuel Lozano Rodríguez, al de Almendares.

DECLARATORIA DE HEREDEROS: De María Lima Domínguez, al Centro.

DIVORCIO: Esther Peyrán contra Alejandro Parodi, al Sur.

ACCIDENTES DEL TRABAJO: Turnados los de Eduardo Rodríguez, al Norte; Reinaldo Rodríguez, al Centro; Hilario Zevallos, al Este; Andrés Masiñeiras, al de Almendares; José de Jesús Fernández, al Sur; Pedro Martínez, al Este; José Piñeyro, al Norte; Severo Alpízar, al de Almendares; Policarpo Morales, al Este; y Víctor Sierra, al Este.

DIVORCIOS EN TRAMITACION

Norte: Gárate

—En el divorcio seguido por José María González y González contra Ubenefrida Filomena Vallejo y Córdova, y se emplaza a la demandada por término de nueve días.

—En el divorcio seguido por Luis Villegas y del Pino contra Matilde Zenaida Orbeta e Infante se manda traer los autos a la vista con citación de las partes para dictar sentencia.

Este: Perdomo

—En el divorcio seguido por Manuel de Jesús Esteban Avilés y Vázques contra Amalia Guadalupe Guerra y Alvarez, se ha dictado sentencia por la que se declara con lugar la demanda y en su consecuencia disuelto el vínculo matrimonial existente entre ambos cónyuges, condenándose en concepto de culpable a la demandada.

—En el divorcio seguido por Lorenza de las Mercedes Lloa y Ferro contra Enrique Exuperancio de la Caridad Berenguer y Bosque, se dispone la entrega de copia del escrito presentado por la parte demandada a la contraparte, a fin de que dentro del término de tercero día impugne el recurso de reposición que se establece si le conviniere así.

Almendares: Whitmarsh

—En el divorcio que por los trámites del recíproco disenso establecieran Irma Naves y Francos y Antonio López Baena, se ha dictado sentencia por la que se declara con lugar la demanda y en su consecuencia disuelto el vínculo matrimonial existente entre ambos cónyuges, disponiéndose que los hijos habidos del matrimonio queden al cuidado del padre.

ASUNTOS GENERALES EN TRAMITACION

Norte: Gárate

—En el expediente de pensión de Obdulio Aguiar Alamao se da traslado a éste del informe del fiscal y se le cita para que comparezca ante el juzgado a notificarse.

—En la pensión de María Roque y Fraga, viuda de Acosta, se manda a que ésta ratifique el escrito de promoción.

—En el ejecutivo seguido por Oscar Bolívar y del Junco contra Santiago Sellés y Smith se manda a que el perito practique el avalúo de los bienes embargados consistentes en la vidriera de tabacos del hotel «Plaza».

—En la pensión de Joaquín Acosta y Valdés, se ha dictado auto por el que se reconoce el derecho a disfrutar del Estado cubano de la misma, ascendente a 840 pesos anuales, como teniente del Ejército Libertador.

Norte: Leal

—En el divorcio seguido por Delia Aguiar y Alvarez contra Luis Randolf y Mitter.

—En el divorcio seguido por Sincha Guzmán contra Sarah Buznitsky, se ha dictado sentencia por la que se declara con lugar la demanda y en su consecuencia disuelto el vínculo matrimonial existente entre ambos cónyuges, condenando en concepto de culpable a la demandada.

—En el divorcio seguido por Inocencio Rodríguez contra Josefa Arias y Alvarez se ha dictado auto por el que se acuerda que el esposo pase una pensión de 9 pesos mensuales a la demandada.

Sur: Gárate

—En el mayor cuantía seguido por Bolivia Gutiérrez Lee y Rivero contra la S. A. Orozco Sugar Company. Se ha por evacuado el trámite de réplica a cargo de la parte actora y se confiere traslado para dúplica a la parte demandada, por término de diez días.

—En el mayor cuantía seguido por Agustín Solís y Lunares contra Joaquín Alonso y Agudín, se recibe el juicio a prueba y se abre el primer período de la misma por término de 20 días.

—En el ejecutivo seguido por The American Agricultural Chemical Co., contra Delfín y Manuel Cástañedo Hernández, se ha dictado auto por el que se despacha mandamiento de ejecución contra los bienes de los demandados y a favor de la entidad actora por la cantidad de 7,690 pesos 53 centavos, más los intereses, con cuyo mandamiento se le requerirá de pago y si no lo efectuara, se procederá al embargo.

Este: Daumy

—En el mayor cuantía seguido por Llamas y Ruiz contra Fernando García, se tiene por renunciado por la entidad actora el trámite de réplica, en su consecuencia se declara no haber lugar a dúplica, y luego que transcurra el término a que se refiere el artículo 546 de la Ley de Enjuiciamiento Civil y haya instancia de parte, se acordará lo demás que proceda en cuanto al recibimiento a prueba que se interesa.

—En el menor cuantía seguido por Walter, Cendoya y Compañía contra Jesús Zorrilla, sobre rescisión de contrato, se tiene por establecida la demanda y de la misma se confiere traslado al demandado por término de nueve días para contestar.

Este: Perdomo

—En el ejecutivo seguido por The American Agricultural Chemical and Company contra Modesto Gutiérrez y Heredia, sus herederos, sucesores o causahabientes, se ha dictado sentencia por la que se demanda seguir adelante la ejecución contra bienes del deudor hasta hacer efectiva la suma de 1,913 pesos 8 ctvs.

Almendares: Whitmarsh

—En el menor cuantía seguido por Miguel A. Montoto contra María T. Sánchez Leal, sus herederos, sucesores o causahabientes, se señala para la confesión judicial de los demandados y para la prueba de testigos, el día 17 de los corrientes, a las diez de la mañana.

—En el juicio de menor cuantía seguido por la entidad American Agricultural Chemical Company, Limited, contra Enrique Barreto, sus herederos, sucesores o causahabientes se señala el día 17 de los corrientes, a las diez de la mañana, para la confesión judicial de los demandados y para la prueba de testigos.

SOCIEDADES ESPAÑOLAS

ACTOS PARA HOY

CENTRO ASTURIANO: Junta, a las ocho y media, de las Comisiones de Estadística, Enseñanza y Reclamaciones.

CENTRO DE DEPENDIENTES: Junta ordinaria de la Sección de Propaganda a las ocho y media p. m., en los propios salones de Prado y Trocadero.

CLUB BELMONTINO DE LA HABANA: Junta ordinaria de Directiva a las ocho y media de la noche en el Centro Asturiano.

HIJOS DEL AYUNTAMIENTO DE PASTORIZA: Sesión reglamentaria de la Directiva a las ocho de la noche en el Centro Gallego.

COLOSAL VERBENA EL DIA 11 EN EL «CENTRO ASTUR»

El próximo sábado, día 11, es la fecha señalada para la celebración de la Verbena de las Flores en el Palacio Asturiano. Grande es el entusiasmo que existe entre los amantes del baile para concurrir a este magnífico baile, que será amenizado por Belisario López, Hermanos Martínez, Septeto Nacional y un gran Quinteto.

Profusión de flores habrá por doquier y todas las damitas serán obsequiadas con bellísimos bouqets, creación suprema de arte de uno de los mejores jardines habaneros.

La juventud bailadora se dará cita el próximo sábado en el Palacio del Centro Asturiano.

Aclaración muy importante del Centro Gallego

Hace días, el señor Máximo Gómez Macías, natural de Mallorca, socio de Febrero de 1935, habiéndolo sido antes desde Mayo de 1932, hasta Febrero de 1931, publicó en un diario matutino una curiosa carta, en la que, a título de socio antiguo y amante entusiasta del Centro Gallego, encomia el propósito de la Sección de Fomento del mismo, de celebrar varios magnos festivales, «con la finalidad de recoger con su producto los recibos de socios antiguos que por su situación económica no pueden pagarlos, perdiendo los derechos que los Estatutos conceden a los socios que llevan determinado número de años como tales».

Salvo lo de los «derechos», en ninguna parte de los Estatutos consignados, porque de lo que habla su artículo primero es del «amparo a los inútiles para el trabajo», lo cual no es lo mismo, el inspirador de la referida carta está en lo cierto al decir que dicha iniciativa «viene a llenar un vacío hondamente sentido y que cabe felicitar por ella a los componentes de la Sección de Fomento.

En síntesis, la carta hubiera honrado mucho a su autor por el sentimentalismo que rebosa, pero la insinuación insidiosa y gratuita conque termina, la desnaturaliza, porque predispone a los socios para que no cooperen a la realización de la iniciativa que tanto ensalza. Al referirse a los festivales objeto de su loa, el señor Gómez dice: «aunque es de suponer que no tendrán el mismo fin que uno que se celebró hace dos años y de cuyo resultado económico, que fué brillante, no se han tenido noticias de ninguna especie». Pués sí, señor, todo el mundo las ha tenido completas menos el señor Gómez, a quien le sería también fácil tenerlas si pasara por la Secretaría general, donde se le pondría de manifiesto el expediente de los socios antiguos y faltos de recursos cuyos recibos les han sido pagados, así como la liquidación del producto líquido de dichos festival, invertido totalmente en ese menester.

Si antes de estampar en su carta esa especie maligna, con la cual ha querido poner en entredicho la notoria probidad de los actuales gobernantes que son casi los mismos de entonces— hubiera indagado y bebido en la verdadera fuente, no tendría ahora que arrepentirse y entonar el mea culpa cuando acuda a la citación que con objeto de que se entere le ha hecho el Presidente de la Sociedad. No se puede mancillar impunemente la buena fama de las personas ni de las colectividades.

Para llenar ampliamente sus fines benéficos los vendedores celebrarán un regio festival

El Centro de Vendedores Comerciales, la sociedad cuyos dirigentes han hecho el milagro, a los «tres años», de poner en vigor un Reglamento de Socorros Mutuos, por el que todos los Vendedores asociados tienen derecho a dicho Socorro por Enfermedad, Desempleo, Accidente o Vejez, ha señalado la fecha del «siete de Julio» para la celebración de «EL DIA DEL VENDEDOR» en todos los JARDINES Y STADIUM DE «LA POLAR». Hemos charlado con el máximo organizador del mencionado festival, señor Benigno Pazos, quien como Presidente de la Sección de Socorros-Mutuos tantos triunfos ha conquistado, el que amablemente nos recibe en los bellos salones del Centro de Vendedores y nos dice:

«No podemos menos que sentirnos optimistas sobre los resultados de «EL DIA DEL VENDEDOR», ya que si en los tres años pasados han constituido un triunfo ruidoso para nuestro querido Centro, este año tiene que ser un éxito mucho mayor, por la sencilla razón de que los asociados han visto y se han convencido de que todo lo que hemos ofrecido los fundadores del mismo lo hemos cumplido con exceso; ahí está sino, el Reglamento de Socorros Mutuos que viene cumpliéndose en todas sus partes, no obstante su liberalidad y del que están ya gozando todos los asociados.

Es de esperar que este año los socios todos se esfuercen porque este «DIA DEL VENDEDOR» sea un triunfo mayor que los obtenidos en años anteriores.

También esperamos obtener la cooperación de Comerciantes e Industriales, ya que han podido comprobar que los Vendedores hemos sido sus más fieles cooperadores, y que cuando todos procuraban su completa ruina, sólo el Centro de Vendedores Comerciales se puso a su lado, defendiendo sus intereses y haciendo una campaña por medio de sus 500 asociados esparcidos por toda la capital y sus barrios, que no ha sido ajena a la relativa tranquilidad de que hoy por fortuna vienen disfrutando, por todo lo cual es de esperar que estos también coperen al mayor de los éxitos de «EL DIA DEL VENDEDOR». Puede Ud. también anunciar que ya tenemos Radios, Trajes e infinidad de artículos más para regalar a los asociados que más se distingan en la venta de entradas y cuyas bases publicaremos oportunamente».

Momentos después nos despedimos del mencionado señor Pazos con la impresión de que, en efecto, «EL DIA DEL VENDEDOR» será algo extraordinario.

VELADA BAILABLE EL DIA 14 EN LA «ART. GALLEGA»

Siguiendo el programa trazado desde su fundación por la «Agrupación Artística Gallega», la Directiva actual y el Comité de Damas integrados ambos por elementos dinámicos en el más amplio sentido de la palabra, se disponen a ofrecer una brillante velada bailable el próximo día 14 en sus propios salones de Zulueta número 46 altos.

Con ello se anotarán un nuevo éxito el presidente general, señor Manuel Alvarez, y el presidente de Propaganda, señor Cayetano Borrajo; así como la activa presidenta del Comité de Damas, señora Elisa Castro de Alvarez, y la gentil secretaria, señorita Soledad Villalba, los que son eficazmente secundados por otras personalidades de la colectividad.

La nueva fiesta de la Artística Gallega, obtendrá, pues, el éxito más satisfactorio.

Una carroza de 1830 habrá en la fiestona 'Una Noche en la Polar'

Los señores Cabezas y Antonio Sierra Pérez traerán el día 8 de junio próximo, desde la Villa de Pepe Antonio hasta el Parque Central, una histórica Volanta en la que irá hasta la Cervecería «La Polar» un importante personaje.

Es grande la curiosidad por saber quién hará el viaje en dicha volanta hasta «La Polar».

A la llegada de la misma se tocará un paso-doble, en cuyo momento el calesero saludará a la concurrencia.

Entusiasmo no, júbilo indescriptible es el que reinará esa noche, pues las once mejores orquestas tocarán en todos los jardines; habrá una Exposición Industrial, nuevos espectáculos y una fantástica iluminación.

Se acabará el mundo como dicen los Jóvenes del Cayo en sus transmisiones musicales cuando hacen mención de la grandiosa Verbena «Una noche en la Polar».

La Secretaría del Trabajo exige a industriales y comerciantes un BOTIQUIN DE EMERGENCIAS.
Pídalo a su distribuidor al precio de
$5.00
JOAQUIN ELEIZEGUI
Felipe Poey No. 1
entre E. Palma y L. Estévez
Teléfono I-4348
Víbora, Habana

Ampliación de servicios en el Dependientes

Adquisiciones complementarias de los servicios médicos que la Asociación de Dependientes debe prestar a sus socios son las que se acaban de realizar con gran acierto. El ingreso en «La Purísima Concepción» de cinco brillantes especialistas ha determinado la reorganización de las especialidades en este Sanatorio; y de manera tal se ha hecho, que ya puede decirse que la Quinta de Dependientes se sitúa aún a más notable altura científica, pues los servicios básicos de la medicina moderna requiere, se confían a elementos de verdadera competencia, a profesionales brillantemente acreditados. Vías digestivas en manos del doctor Madariaga; garganta, nariz y oídos confiados al doctor Vicente Fernández de la Vega; piel y sífilis al doctor Carlos Argüelles; el Laboratorio al doctor Eduardo Ramírez Meléndez, y Radiología al doctor Enrique Rodríguez González, supone haber afirmado el cuadro de servicios o ramas centrales de un Sanatorio con manifiesta conciencia de la importancia que ello tiene.

Las especialidades reorganizadas a que hacemos referencia tienen el siguiente horario: El doctor Madariaga, de 9 a 11 a. m., en el pabellón «Pérez y Pérez», altos, los martes, jueves y sábados consulta a las asociadas, y de 9 a 11, los lunes, miércoles y viernes a los asociados. El doctor Fernández de la Vega: de 7½ a 9½ de la mañana todos los días, incluso los domingos, para asociadas y asociados, en el pabellón «Pons». El doctor Carlos Argüelles, de 8 a 10 a. m. en el pabellón «Gómez Gómez», los lunes, miércoles y viernes a los asociados, y en el pabellón «Romagosa», los martes, jueves y sábados a las asociadas. El doctor Eduardo Ramírez actúa como Director del Laboratorio en el pabellón «Martínez Domínguez». Y el doctor Rodríguez González, Radiólogo, en el pabellón «Ignacio Llambias» durante toda la mañana.

NUEVAS FACILIDADES QUE BRINDA LA INSTITUCION «NTRA. SRA. DEL PILAR»

La Directiva de la sociedad «Ntra. Sra. del Pilar», atendiendo a las peticiones hechas por un gran número de personas que desean inscribirse en la misma y que por diversas razones no lo han podido hacer con anterioridad, han acordado aceptar en la misma todo el que se inscriba antes del 20 del próximo mes, con los derechos y antigüedad que tengan en otra institución.

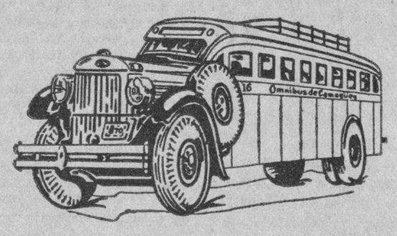

OMNIBUS DE CAMAGÜEY
--Los Mejores de Cuba--
NUEVO TURNO DIRECTO HASTA HOLGUIN

Desde el día 27 de Abril quedará establecida una nueva salida de la Habana a las 4.30 de la mañana, llegando a Holguín a las 6.10 de la tarde.

Además continuarán nuestras salidas para Camagüey y Santiago, a las 6.00 y 7.30 a. m. y 12.30, 4.30, 7.00 y 11.00 p.m. Reserve su asiento con anticipación por nuestro

teléfono M-1715.

o personalmente en nuestra Estación en el Hotel "PASAJE" por Zulueta, entre San José y Teniente Rey.

Haga siempre sus viajes en nuestros Omnibus, son los más cómodos, los de mayor seguridad, los mejores de Cuba.

SEGURIDAD — CONFORT — HORARIO FIJO

FIESTAS PROXIMAS

BANQUETES

ASOCIACION CANARIA: Homenaje al doctor Miguel Angel Díaz, ex-presidente social, el domingo a las 12 m. en el Hotel Saratoga.

ASOCIACION DE DETALLISTAS DE SOMBREROS: Banquete de confraternidad a las doce m. del domingo en los jardines de la cervecería «La Polar».

CLUB DE FERRETEROS: Almuerzo familiar el domingo en sus jardines de Cerro 547.

ASOCIACION NACIONAL DE CONTABLES: Almuerzo el día 12 a las doce y media en el restaurant «Budapest», sito en O-Reilly 82.

UNION BARCALESA: Comida homenaje al socio número 1, señor Juan Riveiro, en el Hotel Nueva Isla, el próximo día 13, a las 9 p. m.

BAILES

CENTRO ASTURIANO: Brillante verbena el 11 por la noche en su palacio social.

CENTRO ANDALUZ: Verbena La Cruz de Mayo el 11 por la noche en el Hotel Plaza.

BENEFICENCIA ASTURIANA: Estupenda romería el 12 del presente, por la tarde, en todos los jardines de la cervecería «La Polar».

UNION TRIVESA: Magnífico festival el próximo domingo por la tarde en todos los jardines de la cervecería «La Tropical».

SAN LORENZO DE ARBOL Y SU COMARCA: Fiesta bailable el domingo próximo por la tarde, en «La Tropical».

CLUB CULTURAL: Matinée bailable el próximo domingo en sus propios salones de Prado 118, altos.

CENTRO MONTAÑES: Gran fiesta bailable el 11 por la noche en sus salones de Prado y Neptuno.

SICIEDAD «PROGRESO DE LANZOS»: Almuerzo y matinée el próximo domingo en la finca «Las Piedras», sita en San Francisco de Paula.

CLUB ESPAÑOL DE ALMENDARES: Estupenda verbena el próximo domingo por la noche en sus salones del 17 esquina a 6, amenizada por Belisario López, el Quinteto Típico Gallego y un afamado sexteto.

CONSTITUCION DE DOS NUEVAS COMISIONES EN «HIJAS DE GALICIA»

Están ya constituídas todas las Comisiones permanentes de la sociedad «Hijas de Galicia», pues faltaban las de Visita y de Propaganda y ambas se constituyeron, bajo la presidencia del señor Luis Cotarelo, asistido del secretario general señor José Castro Molina.

La forma en que quedaron constituídas las Comisiones a que nos referimos, es la siguiente:

COMISION DE VISITAS. Presidente: Antonio Requeijo; Vice-presidente: Flora G. de Mosteiro; Secretaria: Elisa Castro; Vice-secretario: José Vázquez; Vocales: Carmen Granda, Elvira Gómez y Manuel Fernández.

COMISION DE PROPAGANDA. Presidente: Vicente Barro; Vice-presidente: Antonia Vizoso; Secretario: Manuel Palmeiro Vice-secretario: Encarnación Fernández; Vocales: Cristina Bedia, Teófila Arenas y Luis Pereira.

A los integrantes de estas Comisiones les deseamos los mayores aciertos en sus funciones, porque sus aciertos redundarán en beneficio de «Hijas de Galicia», la prestigiosa institución de asistencia sanitaria exclusivamente a la mujer y al niño.

EL SR. PEDRO GIL Y SUS FECUNDAS ACTIVIDADES EN EL INTERIOR DE LA ISLA

Ausente de esta capital se encuentra desde la pasada semana el señor Pedro Gil, Presidente de la Sección de Propaganda de la Asociación de Dependientes.

Motiva esa ausencia sus propósitos de celebrar elecciones en la Delegación de Sancti Spíritus y tal vez también en la de Ciego de Avila, así como visitar las demás que radican en la región oriental de la Isla. Quiere el Presidente de la Sección percatarse personalmente del estado y funcionamiento de esas Delegaciones con el fin de introducir en ellas las mejoras que fueren necesarias en beneficio de los señores asociados.

Dados los conocimientos y entusiasmos que caracterizan al señor Gil, podemos desde ahora, sin temor a incurrir en el más leve error, augurarle un rotundo éxito en sus gestiones, de las que oportunamente daremos cuenta.

AUMENTAN LAS ADHESIONES AL BANQUETE EN HONOR DEL DOCTOR MIGUEL ANGEL DIAZ

Hemos tenido oportunidad de apreciar la actividad desplegada por la Comisión que tiene a su cargo la organización del Banquete al Presidente de Honor y ex Presidente General de la Asociación, doctor Miguel Angel Díaz y Gutiérrez.

Las grandes simpatías con que cuenta el ilustre homenajeado, motiva el hecho de que la Comisión haya recibido, en la Secretaría del Centro, Prado y Neptuno, solicitudes de adhesiones al Banquete en número superior al que se había calculado.

También se justifica esta diligencia de la Comisión y la de los solicitantes de Tarjetas, en la circunstancia de que este homenaje, de justificada admiración y gratitud, se halle ya señalado para el próximo domingo, día 12, en el Hotel «Saratoga», a las 12 m.

Nos complacemos en felicitar a la Comisión Organizadora por el éxito de sus gestiones en la grata encomienda que le confiara el Comité Ejecutivo social.

Defiende la Subsecretaría de O. Públicas los derehos que le conceden expresamente las leyes

Se han iniciado en el antiguo edificio de la Cárcel las obras de reparación y adaptación necesarias para que llene cumplidamente el cometido que tiene asignado

El señor Subsecretario de Obras Públicas, ha dirigido a todos los Jefes de Negociados y Oficinas una importante Circular, que en su parte dispositiva determina lo siguiente:

1o.—Todos los asuntos ya sean de carácter técnico o administrativo, se elevarán a la aprobación del Secretario, por conducto de la Subsecretaría, la que trasladará al Director General aquellos de orden técnico que sean de su competencia.

2o.—Todos los asuntos serán despachados por la Subsecretaría de acuerdo con lo preceptuado en el Artículo número 65, de la Ley del Poder Ejecutivo.

3o.—Es a la Subsecretaría a la que compete de acuerdo con el Artículo número 63, de la propia Ley, despachar directamente con el señor Secretario, todos los asuntos de la Secretaría y proceder siempre de acuerdo con las instrucciones de dicho funcionario.

4o.—Conocer, de acuerdo con el Artículo número 65, de la citada Ley, «todo lo relacionado a nombramientos, ascensos, licencias, traslados, suspensiones, separaciones, correcciones disciplinarias del personal de la Secretaría y de las dependencias de la misma. Igualmente bajo la inmediata dirección e inspección del Subsecretario, se hará la compra de materiales y el suministro de efectos para las oficinas y demás organismos dependientes de la Secretaría, así como el pago del personal y de los gastos por obras y servicios ejecutados por orden del Secretario, y aprobará o no las cuentas de las mismas, salvo disposiciones contrarias del señor Secretario.

OBRAS EN LA AUDIENCIA DE LA HABANA

El Jefe del Negociado de Construcciones Civiles y Militares, señor Jorge Luis Echarte, ha informado del comienzo de las obras de reparación y adaptación que son necesarias en el edificio que ocupa la Audiencia de la Habana.

También informó de las obras que se harán en el local de la planta baja, de dicho edificio ,en la que se halla el Juzgado Correccional del Primer Distrito.

LA CONSTRUCCION DE LAS VALLAS PARA EL PALACIO DE JUSTICIA

Por el propio Negociado se procederá a la subasta de las obras de construcción de las vallas que han de circundar el lugar donde se ha de construir el Palacio Nacional de Justicia. Estas vallas rodearán la manzana de terreno comprendida entre las calles Paseo de Martí, Parque Luz Caballero, Castillo de la Punta y costado de la antigua Cárcel de la Habana, hoy destinada a la Audiencia.

Por el Departamento técnico de este Negociado ,se están confeccionando los planos, conforme a los proyectos existentes y Memorias que obran en poder del Negociado de Construcciones Civiles y Militares.

El Nuevo Palacio Nacional de Justicia, ha de constituír uno de los grandes edificios del Estado en nuestra capital.

Serán demolidas las paredes del antiguo Presidio hasta la tercera línea, para desarrollar las artísticas fachadas del nuevo edificio.

PIDEN EL ARREGLO DE UNA CALLE

Numerosos vecinos de la Loma del Mazo, presididos por el señor J. Macías, se han dirigido en atento escrito al ingeniero Jefe de la Ciudad, rogándole que por el Negociado de Calles y Parques, se lleve a cabo la inmediata reparación de la calle Felipe Poey, entre las de O-Farrill y Patrocinio, en la Víbora, la que se encuentra en pésimo estado. En relación con esta obra, se han elevado a la Superioridad el proyecto y presupuesto de las obras referidas, ascendente a la cantidad de 1,330 pesos.

LA GRAN FLOTA BLANCA
EL MEJOR TRANSPORTE PARA HORTALIZAS Y TABACO

Todos nuestros barcos están equipados con los más modernos sistemas de refrigeración con temperaturas graduadas para los distintos frutos. Hay departamentos especiales para tabaco. Solicite más informes al M-6975.

UNITED FRUIT COMPANY

Oficina de Pasajes Prado 110-A Tel. M-8268
Oficinas Generales Muelle de Sta. Clara Tel M-6975

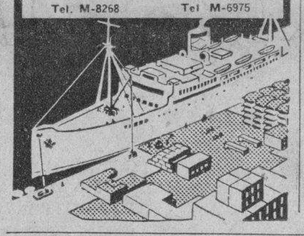

A PESAR DE LA CONDENA, EL CONSUL ITALO BARLETTA CONTINUARA INCOMUNICADO

SAN JUAN de Puerto Rico, mayo 8. AP.—El cónsul de Italia en Santo Domingo, Amadeo Barletta, se encuentra todavía incomunicado en la capital dominana, desde el 4 de abril, a pesar de habérsele sentenciado a dos años de prisión, en un juicio secreto que se le celebró.

Compañía Trasatlántica Española

El vapor correo
"CRISTOBAL COLON"
Saldrá DIRECTO el 17 de MAYO para:
VIGO, CORUÑA, GIJON, SANTANDER Y BILBAO

Salida para Veracruz
"CRISTOBAL COLON"
10 DE MAYO

El vapor correo
"MANUEL ARNUS"
Saldrá el 15 de MAYO para:
VIGO, CADIZ Y BARCELONA — vía New York

Salida para Veracruz:
"MANUEL ARNUS"
MAYO 6

Directo a Canarias: "M. DE COMILLAS", Junio 17.

García & Díaz, Ltda. Agentes Grales. Telf M-6911 y M-6912
Palacio de la Lonja. Apartado 1690. Amgardíaz, Habana.

LINEA DEL PACIFICO
MALA REAL INGLESA
Próxima salida para Europa:
"ORBITA" Mayo 11
Moto Nave "REINA DEL PACIFICO"
30.000 toneladas
MAYO 27
VIGO, CORUÑA, SANTANDER, LA PALLICE, LIVERPOOL, CON ESCALAS EN NASSAU y BERMUDAS

Próxim asalida para Centro América, Perú y Chile
Vía Kinsgton, Jamaica y La Libertad (Ecuador)
"ORDUNA" Mayo 26

Para informes DUSSAQ Co. Ltda. S.A.
Palacio del Centro Asturiano. Teléfono A-6540.

M.E.C.D. 2016

Ofertas Inigualables

CADA DIA MAS NOVEDADES Y PRECIOS MAS VENTAJOSOS

Modelo HEROU en Azul Prusia, Ambar, Verde y Rosa. Juego de treinta piezas:

COPAS MODERNISTAS $6.00

VAJILLA de semiporcelana «MIMOSA», 57 piezas $8.00

A los que se casan

Una VAJILLA LOZA.
Una BATERIA DE COCINA
Un juego copas MODERNISTAS
Un juego CUBIERTOS.
(Hoja de acero inoxidable)
REGALO DE UNA LAMPARA

Todo por $22.00

VAJILLA de semiporcelana «LUIS XVI», 57 piezas ... $8.00

NO COMPRE SUS LAMPARAS sin antes ver nuestro surtido y sus BAJOS PRECIOS

LOCERIA Y CRISTALERIA **"LA MARIPOSA"**

MANUEL COTERA, S. en C.

Galiano 56 entre Neptuno y Concordia. Tel. M-6127

ENVIOS AL INTERIOR CON FLETE ADICIONAL
VEA NUESTRAS OFERTAS DE MAYO

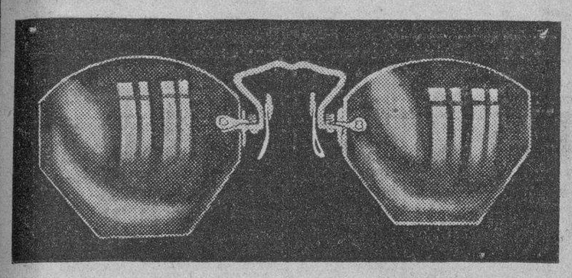

NO se preocupe por el precio: si sus ojos para ver bien necesitan cristales especiales, confíenos su orden. Nosotros le proporcionaremos exactamente lo que usted necesita y de lo mejor por menos dinero.

EL ALMENDARES

OBISPO 54 O'REILLY 39

Entre Habana y Compostela.

Lo mas puro y más activo para el tratamiento interno de la **BLENORRAGIA** y las afecciones de los órganos genito-urinarios

8, rue Vivienne y en todas las Farmacias

Cada cápsula contiene 25 cent. de esencia pura de Sándalo. — Dosis 10 á 12 cápsulas por día

No hay nada mejor que el MENTHOLATUM para aliviar el dolor de quemaduras y evitar ampollas e inflamación.
Aplíquesele abundantemente y encontrará pronto alivio.
Calma, desinfecta y ayuda a sanar la herida. Cuidese de las imitaciones.

Sábanas del Fabricante Directo al Consumidor

FABRICAS DE SABANAS

Sábanas medio cameras a	$0.30
» cameras sin empate, a	$0.55
» de Warandol fino, a	$0.65
» catalanas grandes, a	$0.90
Sábanas tramadas de unión, cameras imperiales, garantizadas, a	1.20
Warandol de hilo legítimo para sábanas, 10 cuartas de ancho, la vara	1.00

CUBA 81 Esq. a Sol

Anuncios «VICTORIA» U-5298.

Crónica Habanera

(Continuación de la Pág. SIETE)

BODAS DE MAYO

CELITA PORTILLA

Una nueva boda que anunciar del capítulo selecto de mayo.

Para el día once, o sea el próximo sábado, ha sido concertada la de Celita Portilla y Santos, graciosa señorita perteneciente a la mejor sociedad de Camagüey, con el señor Salvador Ramos Montejo.

El acto nupcial tendrá efecto a las nueve y media de la noche, en la iglesia del Angel.

DE TEMPORADA

Han salido para sus colonias de Ciego de Avila, donde pasarán una temporada, la interesante dama Mercedes Escobar de Triay y su hija Renée Triay, la encantadora señorita.

Regresarán próximamente.

LA EXPOSICION DEL LUNES

Ismael Bernabeu prepara su exposición de verano.

La noticia, conocida ya, ha despertado el natural interés entre nuestras familias elegantes, amantes de estos espectáculos en los que el arte de la costura se manifiesta en su expresión más bella, en un marco adecuado de distinción, de buen tono...

Las exposiciones de modelos han disfrutado siempre de la predilección de nuestras damas; pero mucho más si es una firma consagrada como la de Bernabeu la que se apresta a presentar los dictados de París para la estación.

Esta vez, como la anterior, va asociado al de Bernabeu el nombre de Eva, la exquisita Eva, que nos dará a conocer sombreros preciosos combinando con los vestidos de nuestro rey de la moda.

Como es sabido, esta fiesta magnífica—«la Fiesta de la Moda»—tendrá efecto el próximo lunes 13, a las cinco de la tarde, en el gran teatro «Nacional».

Hechos están ya los preparativos: seleccionadas las modelos—una legión adorable de lindas figuritas—listos los trajes, los sombreros, todo, en fin.

La demanda de localidades es enorme. Las lunetas son numeradas y valen ochenta centavos, y se pueden reservar por los teléfonos A-3730 y M-4646.

CLUB DE FERRETEROS

Para el domingo organiza un almuerzo el simpático Club de Ferreteros, que preside el señor Berasategui.

Será en los hermosos jardines de su bello palacete de la Calzada del Cerro.

Durante el mismo ejecutará las más bellas piezas de su extenso repertorio, la Orquesta Típica Cubana de Valerio Moreira, la que ejecutará después un programa bailable durante toda la tarde.

Luis de POSADA

Dr. Valdés Anciano
M-1794. PRADO No. 20.
Exclusivamente enfermedades Nerviosas y Mentales.

DR. CABRERA
San Miguel No. 116. Telf. A-4198.
EXCLUSIVAMENTE RADIOGRAFIAS y CANCER.—RADIOGRAFIAS A DOMICILIO, RADIOTERAPIA, RADIUM.

MUSICA Y MUSICOS

ASOCIACION ORBON

El martes pasado celebró esta entusiasta agrupación la segunda reunión de su ciclo de cultura, dedicada al período romántico.

La conferencia estuvo confiada al conocido musicólogo y compositor José Ardévol, director-fundador de la orquesta Da Camera de la Habana.

El maestro Ardévol trató sobre el romanticismo, haciendo alusión a la idea romántica en la música a Beethoven, Schubert, Mendelssohn, Schumann, Chopín, Liszt, Wagner, al siglo XIX en Francia y en Italia, a la música rusa, terminando por exponer el intento neoclásico del «fin de siglo».

Ardévol fué muy aplaudido por la numerosa concurrencia.

OPUS 1935

Resurge la revista de la Asociación Orbón que dirige Francisco V. Portela. Bien documentada en general.

Sin embargo, bueno es aclarar un «lapsus» en lo referente al estreno del «Rosenkavalier» de Strauss en el Metropolitan que dicen «recientemente». Lo que se hizo fué «reponer» la ópera puesto que su estreno en el Metropolitan se efectuó antes de 1915 (el año exacto escapa a nuestra memoria) estando a cargo de Frieda Hempel y Margaret Ober las partes de la Marquesa y Octavian «Der Rosenkavalier» (El Caballero de la Rosa) se presentó esa temporada ocho veces (la oímos siete, incluso el estreno).

Es una de las óperas de Strauss más atractivas y bellas. Su música es exquisitamente melódica y la instrumentación con decir que es de Richard Strauss, basta.

LA ORQUESTA SINFONICA

Esta valiosa agrupación sinfónica que comanda el popular maestro Gonzalo Roig, ofrecerá el próximo domingo 12, a las diez de la mañana, en el Teatro Martí, su concierto del mes de mayo, con un programa atractivo en el que figuran obras

Todo promete que esta audición de Glinka e Ivanoff, Alabieff, Grieg, Rossini, Bellini y Strauss.

Zoila Gálvez, la aplaudida soprano de coloratura, ya repuesta de su reciente enfermedad, actuará como solista en este concierto.

de la Orquesta Sinfónica ha de resultar un nuevo éxito para Roig y sus músicos.

ZERTRUCHA EN EL LYCEUM

El próximo sábado por la tarde se presentará en los salones de la brillante sociedad femenina, el conocido violinista Casimiro Zertrucha, concertino de la Orquesta Filarmónica de la Habana.

El programa combinado ha de ser grato a los oyentes.

N. B.

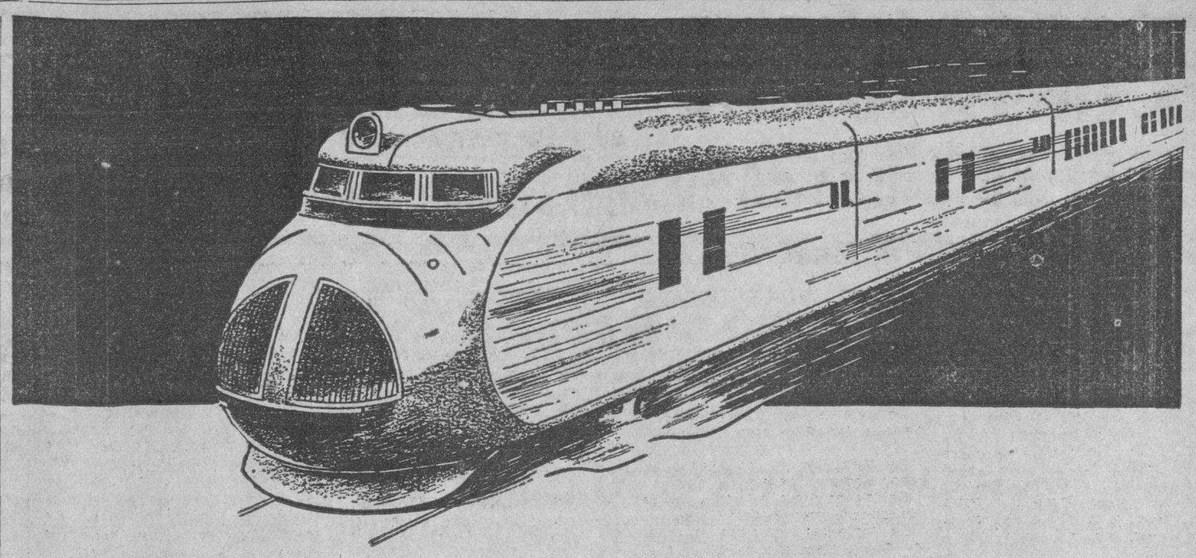

RAPIDEZ

EN SU COCINA
COMO EN LOS RIELES.
¡COCINANDO CON GAS!

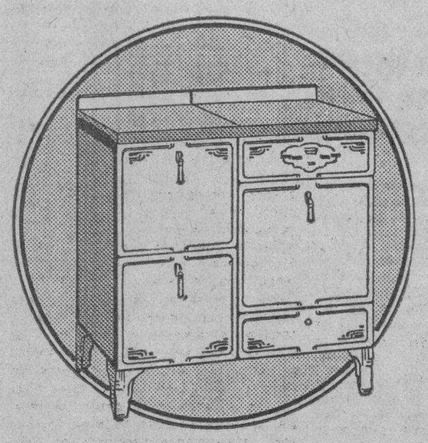

TIPO BUFFET
$65.00
AL CONTADO

El método moderno que ha simplificado la diaria labor de cocinar en millones de hogares.

FUNCIONAMIENTO INMEDIATO — El gas ofrece instantáneamente el grado de calor que Ud. quiera. LIMPIO — Se elimina radicalmente la ceniza, hollín y humo, convirtiendo su cocina en una habitación tan limpia como la propia sala. ECONOMIA — Los nuevos tipos de quemadores garantizan una economía de un 20% en el consumo, por su mayor eficiencia de operación.

Gustosamente uno de nuestros representantes le ofrecerá cuantos datos interese sobre la moderna

COCINA DE GAS
"ROPER"

Sólo $15.00 de entrada
y el resto en doce cómodas mensualidades.

Cía. Cubana de Electricidad
A las Ordenes del Público

Busto desarrollado y reconstituído con las saludables y reconstituyentes:

PILDORAS ORIENTALES

Solicite gratis hoy el folleto descriptivo, se lo enviamos bajo sobre sin membrete. Diríjase a P. ORIENTALES. Apartado 1244.—Habana.

Todos los extremos son vicios

Y en lo que se refiere a nuestra propia persona y a nuestra apariencia, no es nada atractivo el ser muy grueso o el ser muy flaco. Lo esencial, lo ideal es que nuestro peso esté de acuerdo con nuestra estatura y que nuestro cuerpo sea bien proporcionado, de carnes llenas, duras y sin arrugas; de formas que agraden al que las contemple. Es obligación de toda persona saber lo que debe pesar, según su estatura.

Cada caja de CARNOL, el antiguo y bien conocido específico para engordar, contiene una tabla que indica lo que debe pesar cada hombre y cada mujer según su tamaño. CARNOL no sólo se recomienda para engordar y robustecer sinó también para producir fuerzas, ayudar el apetito y la digestión y enriquecer la sangre, mejorando así el estado general de salud de toda persona. CARNOL pueden tomarlo personas de ambos sexos y de todas las edades y no requiere dieta ni régimen de ninguna clase. Tomado con regularidad produce resultados satisfactorios. CARNOL se vende en las boticas.

LA JUSTICIA EN SAN CRISTOBAL

Hace unos días publicamos un suelto con el título que encabeza el presente, solicitando del Honorable señor Presidente de la República y de las autoridades superiores del Departamento de Justicia, que se abriese una investigación sobre las anormalidades que sucedían en el Juzgado de San Cristóbal, de las que resultaban dañados no tan sólo los intereses de numerosos campesinos, tan humildes como respetables, sino también, y en primer término, el prestigio que debe tener bajo un Gobierno honesto la Administración de Justicia.

Con fecha tres del actual, se ha presentado ante el Honorable señor Fiscal de la Audiencia de Pinar del Río, una denuncia formulada por el modesto agricultor señor Federico Ferro contra el señor Enrique Pazos y Rodríguez y contra el Juez Municipal suplente de San Cristóbal doctor Mario S. Avellanal, en cuya denuncia se pone de manifiesto la insólita manera en que fué despojado el denunciante por el señor Pazos Rodríguez de la finca de una caballería donde vivía y trabajaba con su familia y cuya finca había adquirido por escritura pública y posesión pacíficamente.

El procedimiento seguido para llevar a cabo el delito no carece de originalidad pero requiere como elemento indispensable el que un Juez Correccional, ignorando o aparentando ignorar la protección que la Ley otorga a la propiedad de las tierras que se adquieren por escritura pública y aún a aquellas de que se tiene la mera posesión, se preste a condenar al poseedor, sin oírle en el juicio reivindicatorio, ni en el interdicto, ni en el de amparo que las leyes establecen, dejando así resuelta una cuestión de dominio o de posesión en un juicio correccional de unos minutos con el que se priva al indefenso labrador de la tierra que fecundiza con su trabajo.

Con posterioridad a esa denuncia se han presentado las que en sentido semejante suscriben los igualmente modestos y esforzados agricultores del término señores Justo Cicerón y Fermín López Lazare en las que igualmente se acusa al señor Pazos y Rodríguez de falsedad y de utilizar de una manera escabrosa los amparos del Juzgado de San Cristóbal, servido por el aludido suplente, para aburrirlos con denuncias absolutamente infundadas al sólo objeto de despojarles de sus fincas que poseen con título legítimo desde hace más de diez años teniéndolas inscriptas en el Registro de la Propiedad y manteniendo la posesión al amparo de cuyos títulos han sembrado sus cafetales convirtiendo en predios valiosos los que eran improductivos y despertando con ello la codicia del señor Pazos, quien se asentó en las lomas al amparo de un título ilegítimo que fué producto del despojo que se hizo por el señor Pazos a la testamentaría de Don Agustín de Santa Cruz y Castilla, cuyos herederos, casi todos hoy en la miseria gracias a ese despojo, se proponen también establecer la correspondiente querella contra el detentador de sus propiedades.

Queda confirmada con la presentación de las tres denuncias aludidas la afirmación que nos hicieron las personas respetables a que aludimos en el suelto en que nos ocupamos inicialmente de este asunto en el que los vecinos de San Cristóbal, que las autoridades judiciales que ya, según tenemos entendido han dispuesto por mediación del Fiscal de la Audiencia pinareña, que se abra una investigación, habrán de actuar con toda la actividad y con todo el celo que acostumbran y que reclaman en este caso no tan sólo los modestos terratenientes perjudicados, sino el honor de los tribunales de justicia que no deben quedar satisfechos hasta que no se depure toda la verdad y se deje castigados a los que merezcan castigo para cuyo efecto y dada la importancia del asunto sería muy oportuno que se designase un Juez Especial, que conociera de todas las denuncias aludidas y de cuanto se relaciona con tan delicado asunto.

Para el catarro...
La ciencia unida a la experiencia recomienda

GRIPPOL

RETAZOS DE SEDA

LISOS Y ESTAMPADOS

4 varas crep liso blanco	$1.35
4 varas flat crep en colores	$1.80
4 varas crep estampado	$1.80
4 varas mongol estampado	$2.25

Crep mongol liso de seda fina en colores vara $0.60

ALMACENES DE CUBA 81
esq. a SOL

PENSION COMPLETA
HASTA EL 1o. de JULIO
desde $3.00 diarios

Habitación con vista exterior, desayuno, almuerzo y comida, disfrute de las aguas y los baños minerales, del Parque, de los manantiales y extensos terrenos del Balneario.

Si no puede venir a los manantiales, ellos irán a su casa pidiendo el agua a su depósito: Tacón número 4. Teléfono A-7627.

$ 0.90 el botellón de 20 litros

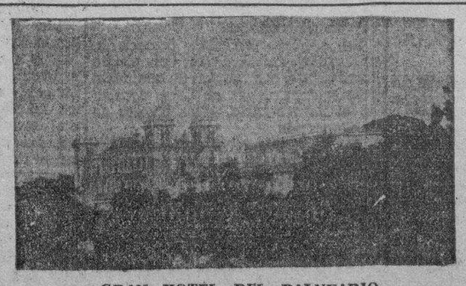

GRAN HOTEL DEL BALNEARIO

¿SE SIENTE UD. CANSADO?
TOMESE UNA VACACION EN EL 'GRAN HOTEL DEL BALNEARIO DE SAN MIGUEL DE LOS BAÑOS"
— EL PARAISO DE CUBA —

A 800 piés sobre el nivel del mar, en el centro de un valle primoroso rodeado de bellísimas montañas, con manantiales de AGUAS recomendadas por todos los médicos más afamados y comprobadas por más de dos siglos como milagrosas para la curación de las afecciones de las vías digestivas y urinarias, para la diabetes y todos los trastornos de la nutrición.

El GRAN HOTEL DEL BALNEARIO es una magnífica construcción con 50 habitaciones confortables, restaurant de primera clase, baños minero-medicinales, parques y arboledas, juegos de salón y al aire libre. Médico Director, Farmacia, Laboratorio, Laboratorio Clínico e Hidrológico y todos los adelantos modernos.

A DOS HORAS DE LA HABANA — Viajes económicos y directos desde Zulueta y Teniente Rey por $1.20 ida y vuelta con salidas de la Habana a las 7 y 45 A. M. y 1 y 45 P. M. todos los días.

DIRIJASE AL GRAN HOTEL DEL BALNEARIO, SAN MIGUEL DE LOS BAÑOS
INFORMACION EN LA HABANA POR EL I-3324.

M.E.C.D. 2016

EL GATO NEGRO
CACHEIRO Y HERMANO

EL GATO NEGRO AVISA A SUS CLIENTES QUE ESTA EN POSESION DEL PREMIO DE $200,000
JUEGUE UN BILLETE DE EL GATO NEGRO PARA EL SORTEO EXTRAORDINARIO EN PRO DEL TURISMO

Ayude a Cuba ayudando al Turismo, que puede ser la segunda ZAFRA. El gran sorteo extraordinario a beneficio del TURISMO se celebrará el miércoles, 29 de Mayo. Pida su billete a EL GATO NEGRO al precio de $25.00 el entero, más gastos de franqueo. Servimos pedidos a toda la Isla.

OTRO ACIERTO MAS HA TENIDO EL GATO NEGRO:-VENDIMOS EL 2do. 12,419 - $20,000

CAMBIO DE MONEDAS.
Operamos en todas cantidades.— Pida Cotización.

Obispo 65.—Telfs. A-7780, A-0000.
Galiano y Zanja.—Telf. A-9298.
Obispo y Aguiar.—Tlf. M-4017.

SAQUESE LOS $70,000!!

comprando un billete de esta casa, la que tiene el record de los premios grandes.

Para Mayo 15:

A razón de $10 00 el billete entero más franqueo, servimos cualquier pedido que se nos haga.

Tenemos a la venta los billetes para el Sorteo Extraordinario de Mayo 29, a $25 00 el entero.

COMPRA-VENTA DE PESETAS.— PIDA PRECIO.

CRONICA CATOLICA

ACTOS CATOLICOS PARA MANANA

EL JUBILEO CIRCULAR.

En la iglesia de Nuestra Señora de la Caridad, el Jubileo Circular.

La misa del Sacramento a las 8 media de la mañana. A continuación la exposición. A las cinco de la tarde los solemnes ejercicios de la reserva.

A JESUS NAZARENO.

En las iglesias de Jesús María y Jos., San Francisco y en la Ermita de Arroyo Arenas, solemnes cultos a Jesús Nazareno.

TRIDUO EN CONMEMORACION AL PATROCINIO DE SAN JOSE

En las iglesias de San Francisco y Nuestra Señora del Carmen solemne Triduo en honor al Patrocinio del Patriarca San José.

A JESUS CRUCIFICADO

En la iglesia de Reina, celebra la función mensual la Congregación de Jesús Crucificado y su Madre Dolorosa a las ocho de la mañana. A las nueve de la mañana, la reunión mensual en la sala de juntas de la Residencia.

MES DE MARIA

En todos los templos ejercicios del mes de María.

AL SANTO CRISTO DE LIMPIAS

En la iglesia de San Nicolás, a las 8 de la mañana, Misa cantada ejercicio y plática al Santo Cristo de Limpias.

MISIONES EN INGLES

En la iglesia de San Agustín sita en el Reparto Almendares, misiones para las Colonias americana e inglesa, por el R. P. Lorenzo M. Spirali, O. S. A.

Hora las ocho de la noche.

La fiesta anual celebrada por la Congregación Mariana de la Anunciata ha sido brillante

Una fiesta anual más ha celebrado la Congregación Mariana de La Anunciata de la Habana en sus sesenta años de su fructífera existencia. Así considerada parece un acontecimiento de la vida ordinaria anual, pero si miramos a sus efectos, entonces no podemos menos de convenir en que es un acontecimiento extraordinario de importancia suma.

Son las ocho y media de la noche del sábado cuatro del actual cuando llegamos al gran vestíbulo de la iglesia de Reina. Está ocupado por centenares de hombres de toda edad y condición social, los cuales confraternizan como verdaderos hermanos en Jesucristo. Todas las manos se extienden hacia los que llegan, sin distinción de comerciante, obrero o doctor.

Por todas partes se escuchan las palabras hermano, confortando el ánimo aquella sublime familiaridad unidad espiritual, ante el cuadro desolador de las divisiones y luchas, que destruyen a los hombres, haciendo entrever días de paz y prosperidad.

Es, pues un fiesta del amor, y de reafirmación de la fraternidad universal.

Al presenciar aquel bellísimo cuadro, no hemos podido por menos de exclamar: «Mirad como se aman los congregantes marianos».

A una señal del Presidente General doctor Ramón G. Echevarría, trasmitida por el Secretario general doctor Agustín Banar, pasan al templo, siendo recibidos por el Director Padre Esteban Rivas, C. J., quien sonríe de satisfacción al presenciar el paso de aquel ejército aguerrido de congregantes de La Anunciata, los cuales llevan pendientes de sus pechos el retrato de su Capitana, la invicta Virgen María, que es a la par, su Reina y Madre.

Luce el templo esplendente iluminación. El altar mayor y el portatil de la Anunciación un hermosísimo adorno floral, formando un artístico conjunto, que predispone el ánimo y lo eleva a la contemplación de las bellezas divinas que se reflejan en María como el purísimo espejo en que Dios se contempla complacido de sus infinitas perfecciones.

El Director Espiritual, expone solemnemente el Santísimo Sacramento, al cual se saluda con la estación y con el Rosario a la Inmaculada Concepción, su Reina y Madre.

Terminada la alabanza Mariana, los reputados cantantes, señores Ponsoda, Saurí y Fuentes, acompañados al órgano por éste último, como organista de esta iglesia, interpretan magistralmente la sublime composición, «O Cor Amoris» de Zabala.

A continuación ocupó la sagrada cátedra el R. P. Felipe Rey de Castro, Sub Director de la Congregación Mariana de La Anunciata.

Presenta a su numeroso auditorio la Salve como el Himno Mariano por excelencia.

Expone la verdadera devoción a la Santísima Virgen.

Cuan razonable es su culto, que va siguiendo con pasmosa erudición desde las Catacumbas hasta nuestros días

En esta exposición general histórica, hace resaltar la erección de las Congregaciones Marianas, su importancia y utilidad en la vida social de los pueblos. ..

Estudia las Antífonas compuestas en honor de la Santísima Virgen María, fijando su atención especialísima en las tres más principales: «Regina Coeli letare» que se reza en el tiempo pascual, y cuya tradición es que la entonaron los angeles al final de una gran procesión de rogativas pidiendo el cese de las pestes que asolaba a Roma en tiempos del Papa San Gregorio el Magno, que terminó la Antífona, que los ángeles comenzaron.

La segunda Antífona la compuso el 00 de fechas es la designada «Alma Redemptoris Mater» y la más popular y universal «La Salve regina».

La segunda Antífonas la compuso el monje Benedictino alemán Hermann Contractus», por ser de cuerpo muy contraecho, y entonces no se heredaban los apellidos, sino que a cada uno se le imponía el suyo propio.

A este mismo monje se atribuyó la Salve, disputándole este honor a Sas Pedro de Mezonzo, Obispo de Santiago de Compostela, pero elocuentemente a la luz de una sana crítica, han probado, disipando toda duda, que el autor es el Obispo compostelano, que fué también Abad Benedictino.

Estudia la Salve con respecto a su ideología de tiempo lugar, haciendo una maravillosa descripción de los valles gallegos, donde por vez primera resonó el canto de la Salve, y la desolación, que entonces reinaba en ellos por las devastaciones normandas.

Entona un himno a la grandeza de la Salve y a su inmensa popularidad, pues se reza y canta en todo el mundo diariamente por todos los cristianos.

Estra luego a considerarla como el Himno guerrero del Congregante, pues las Congregaciones Marianas, son cuerpos de ejércitos, puestos en orden de batalla.

Refiere cómo fué la Salve el Himno guerrero de los soldados de la Primera Cruzada, y como al predicar San Bernardo la Cruzada al ser recibido en la Catedral de Spira como Delegado Papal, se le cantó la Salve del Obispo compostelano, y al concluirse de rodillas con los brazos en Cruz, exclamó: ¡Oh demes! ¡Oh pía! ¡Oh dulce Virgen María! exclamaciones que se hallaron en escritos anteriores a San Bernardo, pero que él fué el primero en pronunciarlas, grabándoselas como recuerdo en el pavimento del templo y en memoria de esta ternísima escena, diariamente se canta la Salve en esa Catedral arrodillándose el pueblo al llegar a las citadas exclamaciones.

Por último la estudia como la canción del nauta y bajo este aspecto tiene una nota particularísima para los congregantes marianos de la Habana, pues popularísimas era entre las gentes de mar, que Colón trajo a América y posiblemente, y más que posible, probable es que el primer Himno que aquí resonó fuera la Salve.

Exhorta a cantarla con todo fervor para que se apiade de nosotros, concediéndonos días de paz y abundancia y después de nuestra muerte nos lleve a Jesús para gozar eternamente de su gloria.

Fué muy elogiado el sermón.

El Padre Rivas, S. J. impuso medallas a un numeroso grupo de nuevos congregantes y reservó el Santísimo Sacramento, asistido de los Padres Angel Olano y Plácido Llanes. S. J A. continuación se cantó la gran Salve de Eslava.

Se concluyeron las grandiosas Vísperas a las diez de la noche.

El domingo 5 a las siete y media de la mañana, en la capilla de la casa social, artísticamente engalanada, celebró la misa de Comunión geseral el M. R. P. Francia, vice provincial de la Compañía de Jesús asistido de los congregantes, Carmelo Gómez y Hugo Capestany.

Misa y comunión, fueron armonizadas por el tenor Ponsoda.

Después de la comunión, q había sido numerosísima, los congregantes cantaron a coro, varias estrofas a Jesús y María.

Fué un acto muy conmovedor el ver comulgar a tantos caballeros y jóvenes cosgregantes.

En los comedores de la casa social, se les obsequió con un exquisito desayuno y cigarros marca «Tropical».

A las 8.45 a. m., en la iglesia de Reina y con asistencia de un concurso extraordinario de fieles, se celebró con inusitada pompa la misa solemne de Ministros, oficiando de Presente el para los congregantes, tan querido Padre Jorge Camarero,- ex- director de la Congregación, asistido de los Padres Angel Olano y Valentín Incio S. J.

El Padre Rivas, director de La Anunciata, pronunció un magnífico sermón.

Empieza expresando su alegría al ver congregada a la Federación Mariana de La Anunciata a los pies del trono de María, pues en estos tiempos de negación de la fe de Cristo. es altamente consolador el presenciar una tan grandiosa manifestación de fe católica por tantos centenares de hombres detoda edad y posición social.

Después hace una amena y acabada historia social de las Congregacioses Marianas, desde su fundación en 1640 hasta nuestros días.

Refiere la labor especial que actualmente llevan a cabo en España, Francia, Italia y Alemania y en la América del Sur con sus Círculos de Estudios, Bibliotecas, Escuelas, Catecismos, Centros de Cultura Física y su acción católica social con los pobres, enfermos y presos, y de manera particularísima, con los obreros; su apostolado de piedad y de Prensa.

Después recopiló las glorias de la Congregación de La Anunciata en suss 60 años de vida y de un modo especial en los doce años que lleva establecida en la Iglesia de Reina, inundando su casa social con biblioteca, departamentos de cultura intelectual y física, su acción católico social por medio de veladas, conferencias; su apostolado por el Catecismo donde recibes instrucción religiosa 1.500 niños pobres, a los que valiéndose de este medio se les provee de ropa, calzado y objetos de sports; sus grandes repartos de Navidad; su Escuela Nocturna Obrera, en que reciben esmerada educación e instrucción un centenar de Obreros por competentes profesores, bajo la dirección del doctor Alejandro Portero, todos ellos congregantes marianos; el Apostolado de la Prensa por medio de su gran revista, y por último el de piedad con sus Comuniones, Retiro Espíritu al mensual y anual..

Se están obteniendo copiosos frutos.

Alaba el gran amor de los congregantes a su Congregación y ensalsa el cariñoso afecto a la Medalla y su gran confianza es María. Refiere como congregantes al recibir la medalla, expresan su gran alegría. Y los que mueren, como el doctor Jorge Le Roy, la insistencia con que piden la medalla, y al tenerla junto a su corazón, exclaman: «Ya nada temo, pues María está conmigo».

Termina con sublime exhortación, que causó hondísima impresión.

Los cantantes señores Fuentes, Mendizábal Coronel, Mompó y el Padre Rentería, interpretaron magistralmente, la misa a tres voces de Capocci; al Ofertorio, «monstrate esse Matrem» de Aldega y despedida.

Fué unanimemente elogiada la parte musical.

A las once se inició el brillante desfile.

Todos estos grandiosos actos, fueron presididos por el Director Padre Rivas, J. J. el Sub Director R. P. Felipe Rey de Castro, S. J., el Presidente General, Excmo señor Ramón G. Echevarría, el Presidente de los Caballeros Católicos, doctor Oscar Barceló, el Presidente de los Jóvenes doctor Oscar Espín; el Presidente General de la Asociación de Caballeros Católicos de Cuba, doctor Valentín Arenas y el Secretario general doctor Agustín Bassart.

..A las 12 de la mañana, se celebró un gran almuerzo de 120 cubiertos, como recuerdo de los días del Colegio y de afecto fraternal a los congregantes y al antiguo y glorioso Colegio de Belén.

Fué servido por los sirvientes del Colegio, bajo la supervisión de los Hermanos Badiola y Oribe, S. J.

Preparativos de un festival de beneficencia

La que se celebrará en Sans Souci, la noche del 19 de mayo próximo desde las ocho de la noche hasta por la madrugada para recibir la fecha patria del veinte de mayo. Será a beneficio de la R. y M. I A. de Desamparados, para poder terminar las obras piadosas de la misma. La fiesta ha sido puesta bajo los auspicios de la sociedad habanera y consistirá en una gran comida en aquellos aristocráticos Jardines, exquisitos números de variedades etc, amenizados por los renombrados conjuntos musicales de Sans Souci, entre ellos los hermanos Palau y el septeto Matancero de Graciano Gómez.

Los caballeros irán de blanco que es la etiqueta de verano y las señoras unas de sala y otras luciran vistosos trajes. La crónica estará en pleno esa noche en Sans Souci, para dar fe de la agradable reunión que la sociedad habanera tiene allí concertada en obsequio de la obra benéfica.

La noche del diez y nueve de mayo será de intensa alegría en Sant Souci, donde se festejará la fecha patria. Para separar cubiertos, mesas o interesar solamente la entrada, diríjase al teléfono F.4586.

REPUBLICA DE CUBA

SECRETARIA DE HACIENDA

DIRECCION GENERAL DE LA LOTERIA NACIONAL

Lista de los números premiados en el Sorteo No. 958, ordinario, celebrado en la Habana el día 8 de Mayo de 1935.

NUMEROS	PESOS
UNIDAD	
6.	— 50
DECENA	
14.	— 50
17.	— 50
28.	— 50
29.	— 50
75.	— 50
CENTENA	
107.	— 50
129.	— 50
138.	— 50
174.	— 50
191.	— 50
192.	— 50
193.	— 50
198.	— 50
210.	— 50
231.	— 50
232.	— 50
235.	— 50
250.	— 50
265.	— 50
279.	— 50
280.	— 50
287.	— 50
292.	— 50
298.	— 50
308.	— 50
314.	— 50
321.	— 50
331.	— 50
332.	— 50
338.	—500
347.	— 50
367.	— 50
431.	— 50
436.	— 50
463.	— 50
466.	— 50
470.	— 50
509.	— 50
5[illegible].	— 50
607.	— 50
610.	— 50
638.	— 50
641.	— 50
650.	— 50
654.	—500
671	— 50
678.	— 50
693.	— 50
724.	— 50
746.	— 50
792.	— 50
817.	— 50
842.	— 50
865.	— 50
886.	— 50
892.	— 50
912.	— 50
931.	— 50
932.	— 50
942.	— 50
MIL	
1004.	— 50
1014.	— 50
1033.	— 50
1041.	— 50
1043.	— 50
1061.	— 50
1073.	— 50
1094.	— 50
1101.	— 50
1101.	c.— 50
1102.	c.— 50
1103.	c.— 50
1104.	c.— 50
1105.	c.— 50
1106.	c.— 50
1107.	c.— 50
1108.	— 50
1108.	c.— 50
1109.	c.— 50
1110.	c.— 50
1111.	c.— 50
1112.	c.— 50
1113.	c.— 50
1114.	c.— 50
1115.	c.— 50
1116.	c.— 50
1117.	c.— 50
1118.	c.— 50
1119.	c.— 50
1120.	c.— 50
1121.	c.— 50
1122.	c.— 50
1123	c.— 50
1124.	c.— 50
1125.	c.— 50
1126.	— 50
1126.	c.— 50
1127.	c.— 50
1128.	c.— 50
1129.	c.— 50
1130.	c.— 50
1131.	c.— 50
1132.	c.— 50
1133.	— 50
1133.	c.— 50
1134.	c.— 50
1135.	c.— 50
1136.	c.— 50
1137.	c.— 50
1138.	c.— 50
1139.	c.— 50
1140.	c.— 50
1141.	c.— 50
1142.	— 50
1142.	c.— 50
1143.	c.— 50
1144.	c.— 50
1145.	c.— 50
1146.	c.— 50
1147.	c.— 50
1148.	c.— 50
1149.	c.— 50
1150.	c.— 50
1151.	c.— 50
1152.	c.— 50
1153.	c.— 50
1154.	c.— 50
1155.	c.— 50
1156.	c.— 50
1157.	c.— 50
1158.	c.— 50
1159.	c.— 50
1160.	c.— 50
1161.	c.— 50
1162.	c.— 50
1163.	c.— 50
1164.	c.— 50
1165.	c.— 50
1166.	c.— 50
1167.	c.— 50
1168.	c.— 50
1169.	c.— 50
1170.	c.— 50
1171.	c.— 50
1172.	c.— 50
1173.	c.— 50
1174.	c.— 50
1175.	c.— 50
1176.	c.— 50
1177.	c.— 50
1178.	c.— 50
1179.	c.— 50
1180.	c.— 50
1181.	c.— 50
1182.	c.— 50
1183.	c.— 50
1184.	— 50
1184.	c.— 50
1185.	c.— 50
1186.	c.— 50
1187.	c.— 50
1188.	c.— 50
1189.	c.— 50
1190.	— 50
1190.	c.— 50
1191.	c.— 50
1192.	c.— 50
1193.	c.— 50
1194.	c.— 50
1195.	c.— 50
1195.	a. 500
1196.	70,000
1197.	p. 500
1197.	c.— 50
1198.	c.— 50
1199.	c.— 50
1200.	c.— 50
1201.	— 50
1203.	— 50
1223.	— 50
1265.	— 50
1280.	— 50
1284.	— 50
1305.	— 50
1308.	— 50
1316.	— 50
1333.	— 50
1334.	— 50
1346.	— 50
1347.	— 50
1360.	— 50
1379.	— 50
1403.	— 50
1411.	— 50
1457.	— 50*
1492.	— 50
1496.	— 50
1500.	— 50
1510.	— 50
1516.	— 50
1521.	— 50
1528.	—100
1530.	— 50
1548.	— 50
1557.	— 50
1577.	— 50
1584.	— 50
1586.	— 50
1588.	— 50
1599.	— 50
1611.	— 50
1636.	— 50
1639.	— 50
1641.	— 50
1665.	— 50
1714.	— 50
1730.	— 50
1734.	— 50
1742.	— 50
1762.	— 50
1781.	— 50
1789.	— 50
1791.	— 50
1796.	— 50
1818.	— 50
1845.	— 50
1853.	— 50
1874.	— 50
1900.	— 50
1968.	— 50
1983.	— 50
DOS MIL	
2007.	— 50
2014.	— 50
2057.	— 50
2099.	— 50
2101.	— 50
2116.	— 50
2118.	— 50
2121.	— 50
2138.	—500
2151.	— 50
2184.	— 50
2187.	— 50
2188.	— 50
2205.	— 50
2210.	— 50
2219.	— 50
2226.	— 50
2228.	— 50
2267.	— 50
2269.	— 50
2274.	— 50
2283.	— 50
2303.	— 50
2314.	— 50
2335.	— 50
2336.	— 50
2352.	— 50
2364.	— 50
2372.	— 50
2377.	— 50
2381.	— 50
2398.	— 50
2400.	— 50
2423.	— 50
2424.	— 50
2456.	— 50
2477.	— 50
2490.	— 50
2498.	— 50
2506.	— 50
2516.	— 50
2517.	— 50
2520.	— 50
2539.	— 50
2560.	— 50
2565.	— 50
2584.	— 50
2601.	— 50
2618.	— 50
2633.	— 50
2669.	— 50
2680.	— 50
2697.	— 50
2753.	— 50
2763.	— 50
2771.	— 50
2825.	— 50
2836.	— 50
2860.	— 50
2861.	— 50
2878.	— 50
2880.	— 50
2891.	— 50
2908.	— 50
2917.	— 50
2936.	— 50
2964.	— 50
2971.	— 50
2973.	— 50
2976.	— 50
2993.	— 50
TRES MIL	
3004.	— 50
3005.	— 50
3034.	— 50
3064.	— 50
3086.	— 50
3087.	— 50
3095.	— 50
3096.	— 50
3162.	— 50
3191.	— 50
3222.	— 50
3223.	— 50
3231.	— 50
3244.	— 50
3245.	— 50
3267.	— 50
3276.	— 50
3281.	— 50
3282.	— 50
3293.	— 50
3307.	— 50
3340.	— 50
3353.	— 50
3357.	— 50
3375.	— 50
3395.	— 50
3407.	— 50
3453.	— 50
3454.	— 50
3459.	— 50
3480.	— 50
3485.	— 50
3491.	— 50
3516.	— 50
3541.	— 50
3542.	— 50
3543.	— 50
3560.	— 50
3566.	— 50
3584.	— 50
3646.	— 50
3648.	— 50
3652.	— 50
3665.	— 50
3666.	— 50
3714.	— 50
3729.	— 50
3733.	— 50
3743.	— 50
3744.	— 50
3779.	— 50
3788.	— 50
3796.	— 50
3819.	— 50
3837.	— 50
3842.	— 50
3875.	— 50
3902.	— 50
3917.	— 50
3922.	—100
3935.	— 50
3957.	— 50
3977.	— 50
CUATRO MIL	
4001.	— 50
4018.	— 50
4037.	— 50
4059.	— 50
4065.	— 50
4076.	— 50
4077.	— 50
4091.	— 50
4104.	— 50
4119.	— 50
4133.	— 50
4141.	— 50
4149.	— 50
4154.	— 50
4157.	— 50
4165.	— 50
4174.	— 50
4191.	— 50
4238.	— 50
4256.	— 50
4260.	— 50
4262.	— 50
4263.	— 50
4273.	— 50
4290.	— 50
4307.	— 50
4344.	— 50
4345.	— 50
4397.	— 50
4431.	— 50
4463.	— 50
4472.	— 50
4482.	— 50
4485.	— 50
4560.	— 50
4621.	— 50
4636.	— 50
4639.	— 50
4649.	— 50
4685.	— 50
4690.	— 50
4697.	— 50
4699.	— 50
4729.	— 50
4776.	— 50
4786.	— 50
4832.	— 50
4882.	— 50
4893.	— 50
4900.	— 50
4901.	— 50
4905.	— 50
4929.	— 50
4930.	— 50
4937.	— 50
4960.	— 50
4961.	— 50
4977.	— 50
4992.	— 50
4995.	— 50
CINCO MIL	
5012.	— 50
5031.	— 50
5042.	— 50
5058.	— 50
5092.	— 50
5113.	— 50
5128.	— 50
5138.	— 50
5153.	— 50
5156.	— 50
5226.	— 50
5229.	— 50
5235.	— 50
5246.	— 50
5254.	— 50
5270.	— 50
5271.	— 50
5273.	— 50
5288.	— 50
5298.	— 50
5374.	— 50
5387.	— 50
5393.	— 50
5396.	— 50
5432.	— 50
5436.	— 50
5441.	— 50
5450.	— 50
5521.	— 50
5566.	— 50
5613.	— 50
5628.	— 50
5638.	— 50
5646.	— 50
5647.	— 50
5664.	— 50
5706.	— 50
5711.	— 50
5714.	— 50
5732.	— 50
5754.	— 50
5765.	— 50
5774.	— 50
5777.	—500
5783.	— 50
5788.	— 50
5824.	— 50
5825.	— 50
5837.	— 50
5873.	— 50
5926.	— 50
5931.	— 50
5933.	— 50
5945.	— 50
5954.	— 50
5959.	— 50
5975.	— 50
5989.	— 50
SEIS MIL	
6043.	— 50
6055.	— 50
6087.	— 50
6091.	— 50
6162.	— 50
6180.	— 50
6181.	— 50
6201.	— 50
6225.	— 50
6251.	— 50
6269.	— 50
6289.	— 50
6295.	— 50
6307.	—100
6319.	— 50
6328.	— 50
6338.	— 50
6356.	— 50
6359.	— 50
6370.	— 50
6372.	— 50
6380.	—500
6394.	— 50
6402.	— 50
6416.	— 50
6420.	— 50
6426.	— 50
6454.	— 50
6483.	— 50
6502.	— 50
6512.	— 50
6526.	— 50
6529.	— 50
6538.	— 50
6546.	— 50
6557.	— 50
6569.	— 50
6570.	— 50
6581.	— 50
6592.	— 50
6616.	— 50
6619.	— 50
6625.	— 50
6638.	— 50
6673.	— 50
6678.	— 50
6684.	— 50
6731.	— 50
6741.	— 50
6796.	— 50
6800.	— 50
6806.	— 50
6816.	— 50
6847.	— 50
6853.	— 50
6923.	— 50
6925.	— 50
6926.	— 50
6951.	— 50
6967.	— 50
6998.	— 50
SIETE MIL	
7022.	— 50
7048.	— 50
7063.	— 50
7077.	— 50
7080.	— 50
7082.	— 50
7115.	—500
7127.	— 50
7134.	— 50
7161.	— 50
7206.	— 50
7220.	— 50
7236.	— 50
7285.	— 50
7357.	— 50
7363.	— 50
7364.	— 50
7369.	— 50
7370.	— 50
7378.	— 50
7430.	— 50
7456.	— 50
7458.	— 50
7478.	— 50
7479.	— 50
7498.	— 50
7545.	— 50
7562.	— 50
7575.	— 50
7589.	— 50
7593.	— 50
7607.	— 50
7621.	— 50
7622.	— 50
7634.	— 50
7657.	— 50
7702.	— 50
7712.	— 50
7718.	— 50
7735.	— 50
7739.	— 50
7783	— 50
7789.	— 50
7803.	— 50
7820.	— 50
7827.	— 50
7897.	— 50
7912.	— 50
7914.	— 50
7917.	— 50
7919.	— 50
7934.	— 50
7947.	— 50
7967.	— 50
7991.	— 50
OCHO MIL	
8007.	— 50
8025.	— 50
8029.	— 50
8042.	— 50
8049.	— 50
8065.	— 50
8072.	— 50
8083.	— 50
8090.	— 50
8117.	— 50
8146.	— 50
8168.	— 50
8185.	— 50
8192.	— 50
8242.	— 50
8247.	— 50
8255.	— 50
8302.	— 50
8341.	— 50
8342.	— 50
8363.	— 50
8369.	— 50
8374.	— 50
8383.	— 50
8387.	— 50
8391.	— 50
8400.	— 50
8418.	— 50
8420.	— 50
8426.	— 50
8448.	— 50
8450.	— 50
8476.	— 50
8508.	— 50
8530.	— 50
8565.	— 50
8579.	— 50
8625.	— 50
8632.	— 50
8635.	— 50
8705.	— 50
8706.	— 50
8711.	— 50
8716.	— 50
8738.	— 50
8772.	—100
8773.	— 50
8777.	— 50
8792.	— 50
8813.	— 50
8816.	— 50
8825.	— 50
8845.	— 50
8849.	— 50
8852.	— 50
8857.	— 50
8885.	— 50
8898.	— 50
8914.	— 50
8924.	— 50
8954.	— 50
8979.	— 50
NUEVE MIL	
9031.	— 50
9033.	— 50
9055.	— 50
9089.	— 50
9131.	— 50
9135.	— 50
9170.	— 50
9176.	— 50
9178.	— 50
9193.	— 50
9224.	— 50
9226.	— 50
9227.	— 50
9244.	— 50
9260.	— 50
9269.	— 50
9270.	— 50
9290.	— 50
9294.	— 50
9305.	— 50
9307.	— 50
9313.	—500
9322.	— 50
9327.	— 50
9347.	— 50
9375.	— 50
9383.	— 50
9394.	— 50
9401.	— 50
9417.	— 50
9421.	— 50
9422.	— 50
9435.	— 50
9439.	— 50
9459.	— 50
9463.	— 50
9471.	— 50
9520.	—100
9536.	— 50
9540.	— 50
9543.	— 50
9545.	— 50
9549.	— 50
9562.	— 50
9571.	— 50
9624.	— 50
9637.	— 50
9643.	— 50
9659.	— 50
9667.	— 50
9682.	— 50
9694.	— 50
9771.	— 50
9790.	— 50
9848.	— 50
9866.	— 50
9870.	— 50
9871.	— 50
9872.	— 50
9881.	— 50
9896.	— 50
9936.	— 50
9953.	—100
9967.	— 50
9978.	— 50
DIEZ MIL	
10002.	— 50
10006.	— 50
10012.	— 50
10042.	— 50
10067.	— 50
10076.	— 50
10089.	— 50
10108.	— 50
10114.	— 50
10138.	— 50
10141.	— 50
10146.	— 50
10166.	— 50
10191.	—100
10213.	— 50
10249	— 50
10253.	— 50
10293.	— 50
10298.	— 50
10308.	— 50
10309.	— 50
10322.	— 50
10333.	— 50
10346.	— 50
10383.	— 50
10394.	— 50
10397.	— 50
10421.	— 50
10443.	— 50
10451.	— 50
10487.	— 50
10500.	— 50
10509.	— 50
10510.	— 50
10518.	— 50
10521.	—100
10556.	— 50
10569.	— 50
10592.	— 50
10614.	— 50
10641.	— 50
10666.	— 50
10668.	— 50
10710.	— 50
10721.	— 50
10737.	— 50
10743.	— 50
10766.	— 50
10793.	— 50
10836.	— 50
10862.	— 50
10870.	— 50
10912.	— 50
10954.	— 50
10992.	— 50
ONCE MIL	
11012.	—

NUMEROS	PESOS
14348	50
14365	50
14374	50
14416	50
14431	50
14438	50
14441	50
14486	50
14496	50
14510	50
14528	50
14537	50
14543	50
14569	50
14594	50
14617	50
14627	50
14676	50
14685	50
14698	50
14701	50
14702	50
14775	50
14780	50
14804	50
14820	50
14841	50
14849	50
14878	50
14931	50
14934	50
14946	50
14949	50
14950	50
14966	50
14980	50
14987	50
14992	50
14993	50
QUINCE MIL	
15010	50
15023	50
15041	50
15044	50
15079	50
15090	50
15143	50
15148	50
15169	50
15207	50
15210	50
15215	50
15222	50
15246	50
15264	50
15268	50
15273	50
15283	50
15284	50
15331	50
15332	50
15337	50
15396	50
15421	50
15431	50
15451	50
15461	50
15487	50
15489	50
15509	50
15533	100
15580	50
15598	50
15613	50
15650	50
15725	50
15732	50
15763	50
15777	50
15804	50
15807	50
15881	50
15850	50
15853	50
15892	50
15897	50
15927	50
15944	50
15989	50
15998	50
DIECISEIS MIL	
16023	50
16034	50
16039	100

NUMEROS	PESOS
16049	50
16050	50
16056	50
16066	50
16108	50
16131	50
16168	50
16228	50
16285	50
16293	50
16294	50
16300	50
16307	50
16309	50
16314	50
16332	50
16339	50
16341	50
16347	50
16367	50
16375	50
16376	50
16379	50
16380	50
16392	50
16408	50
16424	50
16458	50
16463	50
16469	50
16471	50
16495	50
16550	50
16587	50
16594	50
16625	100
16628	50
16638	50
16658	50
16659	50
16663	100
16671	50
16679	50
16714	50
16717	50
16740	50
16741	50
16749	50
16772	50
16788	50
16810	50
16837	50
16843	50
16865	50
16873	50
16953	50
16972	50
DIECISIETE MIL	
17013	50
17016	50
17044	50
17045	50
17055	50
17094	50
17120	50
17136	50
17147	50
17187	50
17194	50
17225	50
17327	50
17330	50
17370	50
17378	50
17385	50
17402	50
17409	50
17423	50
17491	50
17531	50
17559	50
17573	50
17578	50
17583	50
17586	50
17593	50
17604	50
17661	50
17672	50
17684	50
17725	50
17728	50
17730	50
17785	50
17802	50

NUMEROS	PESOS
17822	50
17853	50
17865	50
17867	50
17872	50
17881	50
17886	50
17892	50
17907	50
17908	50
17912	50
17935	50
17994	50
DIECIOCHO MIL	
18033	50
18068	50
18096	50
18118	50
18144	50
18166	50
18176	50
18180	50
18217	50
18229	50
18243	50
18271	50
18274	50
18276	50
18287	50
18294	50
18297	50
18320	50
18333	50
18386	50
18398	50
18443	50
18470	50
18474	50
18522	50
18546	100
18558	50
18577	50
18594	50
18598	50
18605	100
18621	50
18622	50
18626	50
18632	50
18633	50
18635	**500**
18646	50
18683	50
18707	50
18724	50
18742	50
18747	50
18752	50
18757	50
18765	50
18776	50
18784	50
18809	50
18846	50
18856	50
18864	50
18888	50
18900	50
18919	50
18930	50
18932	50
18951	50
18967	50
DIECINUEVE MIL	
19000	50
19012	50
19037	50
19058	50
19078	100
19122	50
19145	50
19150	50
19152	100
19169	50
19171	50
19197	50
19201	50
19202	50
19267	50
19272	50
19275	50
19310	50
19318	50

NUMEROS	PESOS
19351	50
19391	50
19393	50
19396	50
19417	50
19424	50
19428	50
19448	50
19455	50
19465	50
19472	50
19484	50
19499	50
19536	50
19541	50
19554	50
19555	50
19559	50
19577	50
19604	50
19609	50
19618	50
19630	50
19636	50
19653	50
19655	50
19686	50
19692	50
19757	50
19776	50
19789	50
19793	50
19802	50
19813	50
19821	50
19828	50
19870	50
19878	50
19917	50
19927	50
19953	50
VEINTE MIL	
20023	50
20049	50
20051	50
20081	50
20085	50
20089	50
20108	50
20124	50
20174	50
20181	50
20225	50
20229	50
20237	50
20247	50
20259	50
20260	50
20280	50
20300	50
20312	50
20316	50
20326	50
20328	50
20341	50
20351	50
20356	50
20361	50
20366	50
20395	50
20440	50
20453	50
20497	50
20530	50
20546	50
20550	50
20562	50
20584	50
20590	50
20598	50
20608	50
20610	50
20614	50
20624	50
20630	50
20632	50
20681	50
20715	50
20734	50
20745	50
20781	50
20786	50
20818	50
20852	50
20888	50

NUMEROS	PESOS
20942	50
20958	50
20968	50
20992	50
20997	50
20999	50
VEINTIUN MIL	
21020	50
21048	50
21050	50
21089	50
21092	50
21096	50
21097	50
21107	50
21123	50
21160	50
21162	50
21192	50
21194	50
21224	50
21226	50
21256	50
21269	50
21286	50
21296	50
21337	50
21339	50
21342	50
21348	50
21424	50
21431	50
21432	50
21479	50
21505	50
21602	50
21628	50
21640	50
21648	50
21671	50
21673	50
21703	50
21720	50
21721	50
21726	50
21736	50
21749	50
21757	50
21775	50
21790	50
21794	50
21844	50
21873	50
21897	50
21932	50
21963	50
21969	50
VEINTIDOS MIL	
22023	50
22027	50
22049	50
22060	50
22082	50
22086	50
22089	50
22093	50
22099	50
22103	50
22120	50
22166	50
22179	50
22196	50
22200	50
22228	50
22257	50
22263	50
22273	50
22283	50
22284	50
22294	50
22298	50
22311	50
22330	50
22351	50
22355	50
22369	50
22391	50
22411	50
22412	50
22425	50
22445	50
22448	50
22502	50
22503	50

NUMEROS	PESOS
22517	50
22530	50
22561	50
22565	50
22570	50
22571	50
22601	50
22624	50
22646	50
22692	50
22698	50
22725	50
22736	50
22739	50
22784	50
22791	50
22822	50
22828	50
22857	50
22878	50
22880	50
22891	50
22903	50
22909	50
22941	50
22944	50
22949	50
22950	50
22974	50
22975	50
22998	50
VEINTITRES MIL	
23047	50
23049	50
23089	50
23095	50
23114	50
23127	50
23156	50
23161	50
23197	50
23245	50
23247	50
23281	50
23303	50
23324	50
23329	50
23339	50
23404	50
23414	50
23490	50
23493	50
23515	50
23523	50
23539	50
23551	50
23557	50
23574	50
23618	50
23656	50
23660	50
23661	50
23669	50
23680	50
23727	50
23732	50
23749	50
23769	50
23806	50
23816	50
23835	50
23862	50
23873	50
23950	50
23959	50
23960	50
23989	50
23993	50
VEINTICUATRO MIL	
24015	50
24031	50
24032	50
24035	50
24038	50
24052	50
24056	50
24094	50
24097	50
24100	50
24106	50
24108	50
24116	50
24136	50
24154	50

NUMEROS	PESOS
24243	50
24253	50
24259	50
24288	50
24321	50
24376	50
24389	50
24457	50
24497	50
24499	50
24520	50
24533	50
24534	50
24539	50
24551	50
24562	50
24580	50
24618	50
24625	50
24660	100
24661	50
24683	50
24685	50
24704	50
24720	50
24722	50
24766	50
24772	100
24790	50
24807	50
24813	50
24836	100
24839	50
24846	50
24887	50
24896	50
24907	50
24924	50
24953	50
24994	50
VEINTICINCO MIL	
25015	50
25044	50
25074	50
25103	50
25112	50
25116	50
25137	50
25140	50
25170	50
25171	50
25187	50
25233	50
25235	50
25238	50
25252	50
25267	50
25271	50
25279	50
25284	50
25295	50
25301	50
25311	50
25314	50
25322	50
25338	50
25358	50
25362	50
25364	50
25366	50
25378	50
25403	50
25408	50
25409	50
25410	50
25420	50
25442	50
25462	50
25489	50
25537	50
25540	50
25562	100
25567	50
25586	50
25595	50
25609	50
25620	50
25625	50
25646	50
25647	50
25668	50
25699	50
25702	50
25747	50
25752	50

NUMEROS	PESOS
25753	50
25754	50
25764	50
25770	50
25775	50
25791	50
25797	50
25800	a. 100
25801	8,000
25802	p. 100
25802	c. 50
25803	c. 50
25804	c. 50
25805	c. 50
25806	c. 50
25807	c. 50
25808	c. 50
25809	c. 50
25810	c. 50
25811	c. 50
25812	c. 50
25813	c. 50
25814	c. 50
25815	c. 50
25816	c. 50
25817	c. 50
25818	c. 50
25819	c. 50
25820	c. 50
25821	c. 50
25822	c. 50
25823	c. 50
25824	c. 50
25825	c. 50
25826	c. 50
25827	c. 50
25828	c. 50
25829	50
25829	c. 50
25830	c. 50
25831	c. 50
25832	c. 50
25833	c. 50
25834	c. 50
25835	c. 50
25836	c. 50
25837	c. 50
25838	c. 50
25839	50
25839	c. 50
25840	c. 50
25841	c. 50
25842	c. 50
25843	c. 50
25844	c. 50
25845	c. 50
25846	c. 50
25847	50
25847	c. 50
25848	c. 50
25849	c. 50
25850	c. 50
25851	50
25851	c. 50
25852	c. 50
25853	c. 50
25854	c. 50
25855	c. 50
25856	c. 50
25857	c. 50
25858	c. 50
25859	c. 50
25860	c. 50
25861	c. 50
25862	c. 50
25863	c. 50
25864	c. 50
25865	c. 50
25866	c. 50
25867	c. 50
25868	c. 50
25869	c. 50
25870	c. 50
25871	c. 50
25872	c. 50
25873	c. 50
25874	c. 50
25875	c. 50
25876	c. 50
25877	c. 50
25878	c. 50
25879	c. 50
25880	c. 50
25881	c. 50
25882	c. 50

NUMEROS	PESOS
25883	c. 50
25884	c. 50
25885	c. 50
25886	c. 50
25887	c. 50
25888	c. 50
25889	c. 50
25890	c. 50
25891	c. 50
25892	c. 50
25893	c. 50
25894	c. 50
25895	c. 50
25896	c. 50
25897	c. 50
25898	c. 50
25899	c. 50
25900	c. 50
25912	50
25947	50
25975	50
VEINTISEIS MIL	
26006	50
26021	50
26046	50
26056	50
26058	50
26063	50
26067	50
26081	50
26086	50
26103	50
26130	50
26160	50
26167	50
26170	50
26176	50
26183	50
26187	50
26245	50
26250	50
26288	50
26319	50
26324	50
26335	50
26336	50
26362	50
26385	50
26419	50
26443	50
26496	50
26506	50
26512	50
26543	50
26571	50
26597	50
26622	50
26627	50
26650	50
26660	50
26666	50
26679	50
26690	50
26691	50
26696	50
26712	50
26716	50
26720	50
26754	50
26761	50
26789	50
26813	50
26818	50
26842	50
26849	50
26870	50
26876	50
26901	50
26924	50
26932	50
26952	50
26972	50
26973	50
26994	50
VEINTISIETE MIL	
27013	50
27047	50
27056	50
27066	50
27073	50
27138	50
27146	50
27155	50
27171	50

NUMEROS	PESOS
27176	50
27180	50
27190	50
27225	50
27230	50
27233	50
27260	50
27279	50
27287	50
27306	50
27310	50
27314	50
27335	50
27343	50
27373	50
27378	50
27382	50
27405	50
27418	50
27474	50
27480	50
27488	50
27494	50
27501	50
27553	50
27565	50
27577	50
27581	50
27596	50
27604	50
27614	50
27615	50
27637	50
27680	50
27716	50
27725	50
27745	50
27766	50
27782	50
27801	50
27803	50
27820	50
27844	50
27849	50
27855	50
27872	50
27889	50
27890	50
27895	50
27896	50
27929	50
27940	50
27967	50
27969	50
VEINTIOCHO MIL	
28007	50
28036	50
28040	50
28066	50
28082	50
28083	50
28087	50
28091	50
28108	50
28112	50
28138	50
28141	50
28170	50
28226	50
28251	50
28261	100
28283	50
28308	50
28336	50
28337	50
28363	50
28368	50
28373	50
28377	50
28390	50
28397	50
28400	50
28402	50
28406	50
28492	50
28522	50
28527	50
28553	50
28555	50
28559	50
28575	50
28577	50
28581	50
28607	50
28621	50

NUMEROS	PESOS
28654	50
28667	50
28689	50
28697	50
28708	50
28724	50
28728	50
28748	50
28760	50
28765	50
28791	50
28809	50
28832	50
28836	50
28843	50
28854	50
28856	**500**
28867	50
28875	50
28891	50
28894	50
28904	50
28916	50
28943	50
28953	50
28957	50
28989	50
VEINTINUEVE MIL	
29004	50
29012	50
29029	50
29039	50
29047	50
29058	50
29082	50
29085	50
29110	50
29124	50
29127	50
29132	50
29138	50
29146	50
29162	50
29173	50
29178	50
29198	50
29209	50
29215	50
29244	50
29274	50
29284	50
29299	50
29300	50
29315	50
29321	50
29362	50
29378	50
29417	50
29428	50
29452	50
29458	50
29491	50
29496	50
29517	50
29524	50
29534	50
29540	50
29547	50
29561	50
29593	50
29598	50
29612	50
29619	50
29630	50
29640	50
29650	50
29661	50
29662	50
29672	50
29719	50
29721	50
29751	50
29752	100
29776	50
29777	50
29784	50
29891	50
29925	50
29928	50
29937	50
29971	50
29980	50
29984	50
29985	50

El premio de $70,000 ha correspondido al número 1196.
Las 2 aproximaciones anterior y posterior al Primer premio han correspondido a los números 1195 y 1197.
Las 99 aproximaciones a la centena del Primer premio han correspondido a los números del 1101 al 1195 y del 1197 al 1200.
El premio de $20,000 ha correspondido al número 12419.
Las 2 aproximaciones anterior y posterior al Segundo premio han correspondido a los números 12418 y 12420.
Las 99 aproximaciones a la centena del Segundo premio han correspondido a los números del 12401 al 12418 y del 12420 al 12500.
El premio de $8,000 ha correspondido al número 25801.
Las 2 aproximaciones anterior y posterior al Tercer premio han correspondido a los números 25800 y 25802.
Las 99 aproximaciones a la centena del Tercer premio han correspondido a los números del 25802 al 25900..
El siguiente Sorteo No. 959, ordinario, se celebrará el día 15 de Mayo de 1935 y constará de 30,000 billetes a $10 el entero dividido en centésimos a 10 centavos cada fracción.
Lo que se publica para general conocimiento. - - Habana, 8 de Mayo de 1935.

DIRECTOR GENERAL, P. S.

Imprenta y Librería "LA MODERNA POESIA" Obispo 129 al 135 - Habana.

85.646 cuentas de ahorro había en los bancos de Cuba durante el segundo semestre del año 34

El importe total de los depósitos ascendía a la suma de $33.721,373, habiéndose pagado como intereses en el citado período $301,845.29. Reelación por provincias

El movimiento habido en el segundo semestre de 1934 en los distintos bancos y sucursales establecidos en la República en 31 de diciembre de dicho año, en cuanto a los depósitos de ahorros y cuentas corrientes, es el último trabajo estadístico dado a la publicidad por la Comisión Nacional de Estadística que preside el señor Domingo Espino.

En ese trabajo, que reproducimos, aparecen 60 oficinas bancarias, o sean seis menos que en el primer semestre del mismo año de 1934, debido a que dos oficinas centrales, las del Sr. Manuel Areces, de Colón, y señores Pujol y Hno., de Placetas, no facilitaron los datos que le fueron pedido reiteradamente; y cuatro sucursales de distintos bancos fueron cerradas. Estas sucursales estaban establecidas en Pinar del Río, Cárdenas, Ciego de Avila y Nuevitas.

DEPOSITOS DE AHORROS.—En la provincia de Pinar del Río aparecen 654 depositantes, de ellos 563 varones y 91 hembras; en la Habana, 54,309 depositantes, 37,056 varones y 17,253 hembras: en Matanzas, 2,969 depositantes, 2,214 varones y 755 hembras; en Santa Clara, 8,429 depositantes, 6,214 varones y 2,215 hembras; en Camagüey, 8,943 depositantes, 6,979 varones y 1,964 hembras; y en Oriente, 10,342 depositantes, 7,386 varones y 2,956 hembras, que hacen un total general de 85,646 depositantes: 60,412 varones y 25,234 hembras.

Comparando este total de depositantes con los del primer semestre de 1934, arroja un aumento de 6,086 o sean 4,776 varones y 1,312 hembras.

IMPORTE DE LOS DEPOSITOS.—Importan aquellos depósitos en Pinar del Río 438,548 pesos 85 centavos, y por intereses aparecen pagados 2,969 pesos 17 centavos; en la Habana, 22.604,455 pesos 05 centavos, y por intereses abonados, 201,785 pesos 07 centavos; en Matanzas, 737,774 pesos 82 centavos, y por intereses abonados, 4,902 pesos 99 centavos; en Santa Clara, 4.608,729 pesos 30 centavos, y por intereses abonados, 32,271 pesos 80 centavos; en Camagüey, 2.759,116 pesos 25 centavos, y por intereses abonados, 24,331 pesos 06 centavos; y en Oriente, 3.572,749 pesos 29 centavos, y por intereses abonados, 35,585 pesos 20 centavos.

El importe total de los depósitos suma 33.721,373 pesos 55 centavos, y el de los intereses abonados, 301,845 pesos 29 centavos.

Se observa en este segundo semestre de 1934, comparado con el primero, un aumento de 3.443,407 pesos 39 centavos en los depósitos de ahorros, y un aumento de 954 pesos 73 centavos en los intereses abonados.

CUENTAS CORRIENTES.—Los depositantes en la provincia de Pinar del Río resultan 910, de ellos 871 varones y 39 hembras; en la Habana, 32.109, de ellos 24,514 varones y 2,187 hembras: en Matanzas, 1,623, de ellos 1,569 varones y 54 hembras; en Santa Clara, 5,053, de ellos 4,785 varones y 268 hembras; en Camagüey, 3,899, de ellos 3,697 varones y 202 hembras; y en Oriente, 4,956, de ellos 4,709 varones y 247 hembras, que hacen un total general de 48,550 depositantes, de ellos 40,145 varones y 2,997 hembras.

Se hace constar que el número de varones y de hembras depositantes en la Habana, no balancean con el total general de aquellos depósitos, porque una de las oficinas informantes del total de 5,508 depositantes no hace la separación por sexo.

En estos depósitos se advierte un aumento de 945 depositantes en comparación con el primer semestre del mismo año de 1934.

IMPORTE DE LOS DEPOSITOS.—El importe de los depósitos por cuentas corrientes, resulta: en la provincia de Pinar del Río, por 406,153 pesos 59 centavos, y por intereses abonados, 65 pesos 73 centavos; en la Habana, 43.177,933 pesos 84 centavos, y por intereses abonados, 146,133 pesos 65 centavos; en la de Matanzas, 001,781 pesos 58 centavos, y por intereses abonados, 4,159 pesos 47 centavos; en la de Santa Clara, 3.266,471 pesos 30 centavos, y por intereses pagados, 7,385 pesos 84 centavos; en la de Camagüey, 2.895,558 pesos 97 centavos, y por intereses abonados 3,686 pesos 51 centavos; y en la de Oriente, 3.238,939 pesos 12 centavos, y por intereses abonados, 6,530 pesos 90 centavos. Además aparecen en esta estadística interesantes cuadros sobre estimado de la circulación monetaria y resumen comparativo de las cuentas de «ahorro» y «corrientes» del quinquenio de 1930 a 1934.

"ANTIGUA DE PELLON"
CASA DE CAMBIO Y BILLETES DE LOTERIA
COMPRE SUS BILLETES EN ESTA CASA
Absoluta seriedad en todas nuestras operaciones
PEÑA Y VEGA
TENIENTE REY Y SAN IGNACIO. TELEFONO A 3148
MONTE Y BELASCOAIN (Cuatro Caminos) Teléfono: M 5775
SUCURSALES
MONTE Y ZULUETA "La Central" Teléfono: M 5335

Absolvieron libremente a un miembro del Ejército qué mató por defender a un desconocido

Hace días dimos cuenta de haberse celebrado ante el Tribunal Superior de Guerra y Marina, el recurso de apelación deducido por el doctor José Garcilaso de la Vega, a nombre del soldado del Ejército Constitucional Félix García García, que fuera condenado a ocho años, dos meses y un día de reclusión temporal, por homicidio y lesiones graves, a cuyo recurso se adhirió el representante del Ministerio Fiscal Capitán Auditor doctor Fernando Busto, por entender que las alegaciones jurídicas del doctor Garcilaso de la Vega debían ser aceptadas por dicho Tribunal y absolverse al encausado, que había actuado en legítima defensa de tercero.

Y ayer, el repetido Tribunal Superior dió a conocer el fallo recaído en el asunto, el cual conviene con la eximente antes citada y absuelve libremente a Félix García, el cual fué puesto en libertad inmediatamente, exento de toda responsabilidad, como lo pidiera su citado defensor, ya que obró dentro del caso séptimo del párrafo cuarto, del artículo octavo del Código Penal común.

El soldado García, que pertenece a la Tercera Compañía, del Batallón 2 de Artillería, estaba de servicio, en el Mercado Unico, en la mañana del 12 de mayo del pasado año y al advertir que dos individuos reñían, los hubo de apartar, restableciendo el orden, en su carácter de militar, y, poco después, cuando el soldado se hubo marchado, volvieron a reñir dichas personas, que resultaron nombrarse Delfín Miró Martín y José Montes Morales, y en los precisos momentos en que Miró, con un cuchillo francés que esgrimía, daba la tercera puñalada a Montes Morales, por la espalda, García disparó con su rifle contra Miró, al que hirió en la región supraescapular derecha, produciéndole la muerte e hiriendo de gravedad a María B. Camejo y a Antonio Nodarse Noda.

El consejo de guerra que lo juzgó, lo condenó a dichos ocho años y un día de reclusión y a indemnizar a los herederos de la víctima en 500 pesos; pero el Tribunal Superior aludido le aplicó la eximente antes expresada dentro del amplio criterio jurídico que informan actualmente los fallos en la jurisdicción militar, de los que nos hemos hecho eco en anteriores ocasiones y, lo repetimos, aceptando en toda su integridad la tesis del doctor Garcilaso de la Vega, que se ha anotado un bien merecido y nuevo éxito profesional.

EL USO DEL IDIOMA INGLES, OBLIGATORIO A LOS MARINOS RUSOS

MOSCOU, mayo 8. (AP).—Se ha declarado obligatorio el uso del idioma inglés para todos los oficiales y marinos de la flota mercante de Rusia, disponiéndose que los oficiales que no sepan expresarse en ese idioma dentro de un plazo perentorio sean trasladados al servicio costero.

Se cree que favorecería a la ganadería cubana el convenio que se proyecta con el Uruguay

La industria nacional del tasajo no ha alcanzado el auge que debiera, a pesar de la protección arancelaria de que ha disfrutado. Observaciones acerca de una cláusula

De Día en Día

BEJUCAL, el Verdún anticomunista de donde los agentes de la Tercera Internacional se vieron precisados a salir con las orejas gachas ante la cívica actitud de sus vecinos —caso único que sin duda debe ser recordado con simpatía por el Ejército y demás instituciones oficiales que tanto tuvieron que luchar por la restauración del orden y el aniquilamiento de sus perturbadores— sigue dando muestras inequívocas de hallarse conmovido por la suerte de Ramón Oller y Plá, hijo de ese pueblo benemérito y digno, a quien un consejo de guerra condenó a tre años de privación de libertad, aparentemente convicto de connivencia con los elementos que participaron en la intentona de Marzo.

Al firmarse la sentencia de Ramón Oller —de cuya existencia yo no tenía la menor noticia—lo primero que se produjo fué el clamor adolorido de una madre. Pero no fué eso lo que me impresionó, sabedor de que hasta las madres de los más repulsivos criminales sienten que se les desgarran las entrañas cuando el peso de la ley cae sobre sus hijos. Lo que me causó impresión y me movió a ocuparme del caso dejando a un lado mis chanzonetas habituales, fué «ver» como el pueblo de Bejucal había conocido con asombro y pesadumbre de esa sentencia, iniciando en el acto públicas gestiones para que se reparara, por la vía del indulto, lo que allí se estimaba un error de apreciación, consecuencia, quizás, de informes equivocados.

Soy poco partidario de los indultos, y mucho menos cuando son inmediatos a la imposición de la pena. Pero tengo fe ciega en la ciencia de los refranes y me acordé del que dice: «Cuando el río suena...» Además, esta vez el río, no era un río de aguas turbias y pantanosas riberas. Era Bejucal, un pueblo que debe tener muy nobles tradiciones de honradez, cuando en su viejo parque central hay levantada de antiguo una estatua a la diosa de la Justicia... Era Bejucal, oasis de orden que tuvimos en medio del más completo estado de anarquía que recuerda la historia de Cuba, donde cierto día de aquellos y estando todo el pueblo en la calle por unas fiestas locales, el que suscribe se encontró con unos amigos que empezaron a llamarlo a voces, preguntándole «que qué decía el DIARIO DE LA MARINA»; y como él se dirigiera a los interpelantes y les rogara que, si en realidad eran sus amigos, fueran prudentes, en consideración a que iba solo y desarmado, ellos le informaron que, todo lo contrario, que allí los que corrían riesgo eran los enemigos del DIARIO, es decir, los enemigos de la buena causa.

El recuerdo de aquel incidente significativo, acabó por decidirme. Pensé, lógicamente, que un pueblo así no podría salirle de fiador a quien simpatizara siquiera con los elementos perturbadores que tan bizarra y enérgicamente había combatido, y me lancé a pedir, no el indulto, sino la revisión de la causa contra Ramón Oller, precedida de una investigación menos festinada que la que se pudo creer suficiente antes de que la voz pública interviniera a favor del acusado; voz que llegó un poco tardía, según mis investigaciones, porque se tenía absoluta confianza en una sentencia absolutoria.

Y en eso estamos Bejucal y yo.

En cuanto al procedimiento para lograr lo que pedimos, no soy abogado para saberlo. Pero si estamos en época en que las leyes se han vuelto rígidas o flexibles, según las circunstancias, yo, que encuentro bastante aceptable la idea de Hitler de volver a cortar las malas cabezas al estilo medioeval, me siento, en cambio, revolucionario para que la Justicia cause las menores molestias posibles a los que no son acreedores a su rigor. Creo, por tanto, en la posibilidad de que un buen ciudadano si resulta serlo, pueda ser prontamente devuelto a su honrado hogar, sin que ese acto de sana justicia sea estorbado por tiquis-miquis de cierto sabor rutinario. Y apelo en esa demanda al Ejército de la República que, por boca de sus jefes (en declaraciones que los hechos vienen confirmando gallardamente), le ha hecho al país la promesa de conducir la revolución por caminos de progreso espiritual, caminos que forzosamente han de estar iluminados por el sol de la justicia.

Y pongo fin a esta instancia, haciendo constar que, además del escrito que publiqué con 169 firmas de vecinos de Bejucal (a la que mi pequeña Martica quiso que agregara la suya) recibí cuatro más, pidiendo a nombre de ese pueblo la libertad de Ramón Oller. Dos de ellas están redactadas en los mismos términos que la publicada; las otras dos, firmadas respectivamente, por las obreras de la fábrica de Partagás y obreros de Partagás y H. Upmann, dicen lo que sigue:

Bejucal, Mayo 2 de 1935.

«...tenemos el honor de dirigirnos a usted, para expresarle nuestro profundo y sincero reconocimiento por la valiosa campaña que desde esa leída y cívica sección, viene desarrollando en pro de la libertad de un hijo de Bejucal, el señor Ramón Oller y Plá, quien por mandato de la autoridad sufre condena en la cárcel de la Habana.

Por ese encarcelamiento llora inconsolable una madre, la señora Antonia Plá viuda de Oller, y con ella sufre también la buena sociedad bejucaleña. Las obreras del ramo del tabaco en Bejucal recordaremos siempre la eficaz cooperación que personalmente nos ofreciera el joven Oller cuando elementos disolventes de la capital pretenrían acarrear graves perjuicios a la industria tabacalera, al no querer permitir el embarque al extranjero del tabaco elaborado en las fábricas de esta ciudad.

En esa ocasión, y en los muelles de la Habana, Ramón Oller fué uno de los que valerosamente lograron el embarque del rico producto de la segunda industria cubana.

Agradecidas nosotras a la valiosa y noble acción del joven bejucaleño, nos congratula manifestar a usted, con nuestra gratitud, nuestros deseos porque siga laborando tenazmente hasta obtener la libertad de su defendido, el señor Ramón Oller y Plá».

El total de firmantes de esos escritos a favor de la buena conducta de Ramón Oller, es sin duda elocuente.

Alcanza la cifra de 955, o sea casi un millar de vecinos de Bejucal que, como tales, han probado ser personas de orden.

No se trata, pues, simplemente, del ruego de una pobre «Mater Dolorosa».

Tartarín de TARASCON.

Hace noches los estibadores dieron caza en el muelle de la Machina a un Oso Mielero

Como nadie se presentó a reclamarlo, ayer, previas las formalidades de ritual, se le dió muerte. En el «Veragua» embarcará Enrico Caruso. Preso un aspirante a polizón

INFORMACION GENERAL DEL PUERTO DE LA HABANA

En la mañana de ayer, y en la casilla de pasajeros de San Francisco, fué resuelto el caso de un Oso Labrador, también conocido en México y Centro América como Oso Mielero o Mapache, que en noches anteriores había sido capturado en el muelle de la Machina.

Resulta de lo actuado por el doctor Raoul del Cristo, Jefe de la Sección de Pasajeros y Equipajes, que al procederse a la descarga del vapor francés «Méxique», que procedía de México, fué descargada una caja huacal, en forma de jaula, que contenía un animal.

Durante la noche el animal, logró su libertad, sin que pudiera salir del mencionado espigón, donde, al fin, varios estibadores lo capturaron y encerraron de nuevo en la jaula, procediéndose entonces por el Inspector del Distrito, Sr. Edelmiro Hernández, a conducir el oso a la casilla de pasajeros por si pertenecía a algún pasajero.

Transcurrieron los días que las Ordenanzas de Aduana marcan para la extracción o despacho de tales importaciones, llamándose al señor Federico Centellas, Inspector General de Caza y Fauna de la República, quien lo reconoció, clasificándolo entre los de especie prohibida para su importación, por lo cual, y por haber transcurrido los términos de ley, sin que nadie lo haya reclamado se procedió a darle muerte, arrojándose al mar.

Se levantó acta para dar cuenta al Administrador.

Trató de ir como polizón

En el trasatlántico «Cristóbal Colón», trató de embarcar como polizón Manuel González Miranda, que fué arrestado.

Hurto

José Giamnrone dejó al cuidado de Ignacio Vallalón una embarcación menor de su propiedad, enterándose de que ese individuo la vendió sin su consentimiento, por lo que se considera perjudicado.

El «Estrada Palma»

El ferry «Estrada Palma» llegó ayer de Key West con vagones de carga general.

La Recaudación

La Aduana recaudó ayer $81,834.85.

Salidas

Salieron el «Lotte Leanhart», para Filadelfia; el belga «Gand», para Veracruz; el «Estrada Palma», para Key West.

Los que embarcarán

En el «Cuba» embarcarán hoy para los Estados Unidos: Adolfina Montalvo, Adela Alonso, Miguel Tray León, Cecilia Tehuma, Rosalina Diniel, Eduardo Arias, Arturo Miró, Isabel R. Scotto, Carlos Margart y familia; Juana Díez de Whytt, Georgina López, Mariano Fernández, Manuel Guzmán Salas, Jorge Ramos, Everando R. Suárez, Arturo Serra, Santiago la Dorta, Pedro Castro, Alfredo Valdés Fauly y señora; y Alejandro Valdés Fauly y señora; José A. Inclán, Ignacio Valdés, Felicia Véliz, Rigoberto Olivera, Rita Calvo, Alipio Serra, José J. Valdés, Oscar Alvarez, y otros.

Enrique Caruso

En el vapor «Veragua», embarcarán el tenor Enrique Caruso y señora; André Dupré, Lila Ingran, Arturo Arenal y familia, José R. Fernández y señora, y Juan Rodríguez.

El correo de la Florida

Procedente de Tampa y Key West, arribó anoche a nuestro puerto el vapor americano «Cuba», que trajo carga y 33 pasajeros. Entre éstos llegaron la señora Grace S. de Jané y su hija Gloria, Helena S. de Valdés, Concepción de Vildósola, María G. de Mendoza, Africa A. J. de Farrés, Leopoldo Ruiz, Magdalena Hoz, Mercedes del Monte de Macías e hija Hortensia, Virgilio Simón y otros.

Serán devueltos

En el correo de la Florida llegaron el tabaquero mexicano Reynaldo Solís, su esposa y un hijo. Como declaró que venía a trabajar por su oficio en Cuba y aquí hay suficientes obreros nativos de ese ramo, de acuerdo con lo que a ese respecto preceptúa la Ley de Inmigración, el Inspector de ese Departamento señor González Quevedo, lo dejó detenido a bordo, con su esposa e hijo, para que sean devueltos hoy en el mismo buque a Tampa, de donde proceden.

Bromas y Veras

Por JOAQUIN ARISTIGUETA

EL PROBLEMA DE LA ENSEÑANZA

—II—

INDUDABLEMENTE, el doctor Anaya Murillo ha procedido con una gran festinación al planear sus reformas, como vamos a demostrarlo con el análisis del proyecto. Ya hemos visto cómo el Estado no puede «declarar terminado el sistema oficial de enseñanza» porque ese es un deber del Estado, como no puede declarar terminado el sistema oficial de policía, porque su obligación es mantener el orden.

En el plan se dispone, por ejemplo, que los directores o «empresarios» (así, «empresarios», cosa de negocio) son responsables del orden en las universidades. Y aquí caemos en el viejo error de suponer los recintos estudiantiles con fuero propio, con extraterritorialidad. Como si, ante la Ley, pudiera haber más responsables de un hecho delictuoso que sus autores, cómplices o encubridores. Y eso se establece después de haberse registrado tres veces el Instituto, haber hallado armas y explosivos en los registros y haber dejado en su puesto al Director que, si no sabía de esas existencias era cómplice y si no, mal funcionario. Y, más aún, se me dice que, como castigo, se le ofreció la cartera de Educación. Así andaba la Autoridad.

Estas y otras minucias, de menor cuantía, indican un estado nervioso y desorientado en los hombres de gobierno, pues muestran el temor de que los hechos se repitan y no dan con el medio de evitarlo, por cuanto no se ha dispuesto la necesaria depuración de la Cátedra y del estudiantado.

Y por cierto que a este respecto recibo una carta que me dice así:

«Señor Joaquín Aristigueta.

«Ciudad.

«Aristigueta: He leído (conste, que le leo con frecuencia) en la MARINA de hoy (día 5) su artículo sobre la reforma de la enseñanza. Sobre el mismo, del cual comparto algunas opiniones suyas, quiero hacerle una pregunta: ¿por qué, señor Aristigueta, debemos ser «depurados» los estudiantes, como usted aconseja?

«Esperando el perdón de esta molesta mía le dejo, atentamente,

José Sergio VELAZQUEZ».

Y voy a contestar, sobre la marcha, como ilustración a mi tesis, «expurgo de la cátedra y del estudiantado». Además, que la pregunta no admite dilaciones: es conminatoria, y simpática para mí, como que me la hace un estudiante de quien me ocupé, con encomio, a raíz de su llegada de España, donde convivió con la juventud española, porque dió una conferencia en público y dijo su verdad, toda la verdad, y toda ella descubriéndo una España que por estas latitudes se desconoce y se niega.

La pregunta de Velázquez es elocuentemente ingenua, y no lo digo en otro sentido que en el del elogio. Jamás el estudiante (que estudia) habrá visto que yo le niegue la virtud de su pureza, que puede ser ingenuidad. Y hay ingenuidad en la sorpresa que revela Velázquez: «¿Por qué depurarse el estudiantado?», me dice. Y ello equivale al asombro ante una acusación.

Pues, contesto. Velázquez: A la Cátedra llegaron muchos por la puerta falsa; y al estudiantado también. Hay catedráticos «de dedo»; y estudiantes también. Hay catedráticos que nunca han enseñado, porque nadie da lo que no tiene; y hay estudiantes que no han estudiado nunca. Hay catedráticos que no han sabido hacerse respetar (y menos querer) y estudiantes que no han respetado. Y, en fin, que ha habido catedráticos a sueldo, sin otro fin que el sueldo, y estudiantes también. O sea, que hay catedráticos que jamás lo fueron y estudiantes que tampoco llegaron a la Universidad ni a los institutos a estudiar.

Todoe sabemos que la Cátedra estaba contaminada de podredumbre; todos sabemos que los estudiantes (¡por Dios, que he sido estudiante!) no respetan al profesor que no admiran y, si los estudiantes me leyeran (que, lamentablemente, no leen a nadie, salvo raras excepciones) sabrían que toda mi vida, todos mis empeños, toda mi alma ha sido para defenderlos y para justificarlos. Pero yo no puedo tener por estudiante al que no piensa en su carrera, se dedica a la disolución con fines políticos y aprovecha los generosos entusiasmos inexpertos de la juventud para explotarlos en su beneficio. ¿O es que ya hemos olvidado las «víctimas» falsas, inventadas por los logreros, para excitar a los estudiantes y lanzarlos a la heroica locura de vindicaciones fantásticas?

Y así, lo mismo que digo que es necesario fumigar la Cátedra, afirmo que es preciso expurgar el estudiantado. Y todo ello, para bien de los catedráticos y para bien de los estudiantes; y por respeto a la cátedra y por amor al estudiantado.

No sé si le habré convencido. Yo sé que es difícil convencer a la juventud porque, como advertía Unamuno, es absurdamente totalitaria. Cree tener toda la razón, y los demás toda la locura, y ya eso es una forma de locura. La santa locura de la juventud... que Dios les conserve muchos años, pero que no serán muchos, porque la vida, los golpes, los desengaños (y los engaños) nos hacen, pronto, entrar en cordura.

Usted espera mi perdón por su molestia, pero no lo es, sino gusto para mí poder explicar a un estudiante. Rara avis, porque la juventud no pide explicaciones, y de ahí que siempre, ¡siempre! yerre o se pase, como es lógico y juvenil. Yo, en cambio, no espero nada. Y sintiendo contrariarle (cuando me sería más cómoda la canallada de darles la razón... simpática) quedo atentamente.

Y aquí, supongamos la firma.

Y volvamos al plan de enseñanza.

Decíamos que no se consigue nada si a las nuevas universidades van los mismos profesores responsables de que el estudiantado no creyera y despreciara. Donde ellos vayan irá el desdén de los estudiantes. Luego, hay que comenzar por devolver a la cátedra su prestigio, su autoridad, su dignidad.

Y después...

Después convocar a oposiciones o a concurso, cubrir las plazas vacantes y abrir de nuevo las puertas de la Universidad en la certeza de que los estudiantes (los que estudian) frente a catedráticos doctos, honorables, dignos, oyen, respetan y quieren.

Pero nos hemos salido de nuestro análisis y debemos volver a él.

El nuevo plan comprende las carreras de Filosofía y Letras, Pedagogía, Ciencias Naturales, Físico-Químicas, Físico-Matemáticas y Farmacia en dos cursos. Y ¿es que alguien cree posible hacer la carrera de Ciencias Físico-Químicas o Físico-Matemáticas en dos años? ¿Es que alguien cree que en dos años se puede estudiar Filosofía y Letras?

Porque así, a simple vista, tenemos que Filosofía exige dos años ella sola y en la carrera se estudian, o deben estudiarse, Ontología, Metafísica, Teoría del conocimiento, Lógica, Histórica de la Filosofía, Estética, Sociología, Sicología, Historia del Arte, Filología, Lingüística latín y griego (con sus literaturas; tres años lo menos), Literatura clásica, Literaturas modernas, Historia Actual, Media, Moderna, de América y de Cuba.

O sea, dos cursos para más de veinte asignaturas y, suponiendo que los máximos, de ciento treinta días, resultarán trece días por asignatura. En trece días se puede estudiar «oficialmente» Griego, Literaturas clásicas y nada menos que Historia de la Filosofía.

O, si les parece a ustedes más fácil, en trece días se podrá estudiar Cálculo Integral y Diferencial en las Ciencias Físico-Matemáticas.

Sin duda el Señor Secretario de Educación no ha reparado en la imposibilidad de que esto pueda ser y de ahí el gran error del plan, que sucesivamente seguiremos analizando.

NO SERAN RETIRADOS DEL SERVICIO ACTIVO, EN LOS E. U. MAS DESTRUCTORES

WASHINGTON, mayo 8. (AP).—El Secretario de Marina, Swanson, ha manifestado que con motivo de estarse preparando el aumento de la oficialidad de la armada en 10.000 hombres, no se retirarán más destructores del servicio activo. En la actualidad, hay quince en reserva.

La armada cuenta con 69 unidades de ese tipo, manteniéndose siempre en una reserva rotatoria a causa de faltar oficialidad.

Pasajeros por la Vía Aérea

Pasajeros llegados de Miami.

A bordo del avión de la Pan American Airways System «Southern Clipper» que arribó ayer por la mañana procedente de Miami, llegaron los siguientes pasajeros: George D. Stephenson, Jessie Baret, Samuel Berger, George Kopelman, Fedez C. de Hidalgo, William J. McConnill, Fay Nelson, Carlos F. de Córdova, Blanco Herrera Julio y Marcella Hutchilson.

Pasajeros llegados en el segundo avión de Miami.

A bordo del avión Comodoro de la Pan American Airways System, que arribó ayer por la mañana procedente Miami, llegaron los siguientes pasajeros: Carl M. Withus, Marcella Hutchison, Liguori Matheson, William Phillips, Bernardo Samper, Hugh M. Matheson, Stanton Jacson y Conchita Hurtado.

Pasajeros llegados de México

En el avión Sikorsky de la Pan American Airways System que arribo ayer procedente de Mérida, llegaron los pasajeros siguientes: Juan Benneth Mc Donald, Victor Roy Smith, Daniels R. Noyes, Dorothy M. Noyes, Nora Mc Burney y Pedro M. de Regil.

Pasajeros llegados del interior.

En el avión regular de la Compañía Nacional Cubana de Aviación, llegaron ayer procedentes de Guantánamo y ciudades intermedias, los pasajeros siguientes: Manuel Borbolla, procedente de Manzanillo; Abelardo Domingo, procedente de Santa Clara y E. A. Steward, procedente de Cienfuegos.

Pasajeros salidos para Miami.

A bordo del avión de la Pan American Airways System «Southern Clipper que salió ayer por la tarde para Miami, embarcaron los pasajeros siguientes: Edna Arango, Harry Armitaje, C. Fisher, Abraham Martoff, Clemente López, William P. Coles, Pastor Lagueruela, Aurelio Serra, Nora Burney, orothy M. Noyes y Daniel R. Noyes.

Pasajeros salidos para Kingston-Panamá.

A bordo del avión Comodoro de la Pan American Airways System, que salió ayer por la mañana para Panamá via Cienfuegos-Jamaica, embarcaron los pasajeros siguientes: Albert C. Crilley, Marcella Hutchison, Hugh M. Matheson, Liguori Matheson, Stanton Jackson, William Phillips, Conchita Hurtado y Bernardo Samper.

Pasajeros salidos para el interior.

En el avión regular de la Compañía Nacional Cubana de Aviación que salió ayer por la mañana a las 7:30 a.m., del Aeropuerto de Rancho Boyeros, para Guantánamo y ciudades intermedias, embarcaron los pasajeros siguientes: A. Suárez, Pedro Mozo, Rafael Ruiz, Rora Suárez, Pedro Díaz y Juan Ramos, para Cienfuegos y Ida Hodge, para Guantánamo.

Se adoptan medidas para que cese la pestilencia que se hace notar en una zona de la bahía

En defensa del arbolado. Una prórroga a un contratista. Comisiones de propietarios

El Sub Secretario de Obras Públicas, atendiendo la queja presentada por el agente de la The Peninsular and Occidental Steamship Co., relativa a la pestilencia que se advierte en los muelles del Arsenal, por el arroyo de mostos al arroyo del Matadero, ha ordenado una investigación. La Secretaría de Obras Públicas, prohibe terminantemente que se arrojen a la Bahía desperdicios de cualquier naturaleza que sean, ya que los servicios de limpieza de calles y recogida de basuras, son los encarfados de transportar los residuos de la ciudad en alta mar.

El señor Francisco Díaz, ordenó al Jefe de la División de Alcantarillado, la limpieza de la desembocadura del dren, por donde son arrojados esos desperdicios, y que se proceda a tapar con tornillos los huecos de las tapas de los registros de esos servicios, a fin de que no continúen cometiéndose esas irregularidades.

SEPARACION DE UNA CARRETERA

Elementos de Arroyo Naranjo, presididos por el Sr. Apolinar Alfonso, Presidente de la Agrupación Nacionalista de dicho barrio, se ha dirigido por escrito al Sr. Presidente de la República, interesando la inmediata reparación de la carretera que va de San Miguel del Padrón a los Pinos, hasta entroncar con la carretera de Vento, y la apertura de la calle Perla, desde los inos a la Calzada de Bejucal.

Con los mismos propósitos se entrevistó el señor Alfonso con el Sub Secretario de Obras Públicas.

PRORROGA CONCEDIDA

Se ha concedido una prórroga por 180 días, al contratista encargado de las obras de reparación de la carretera de Cabañas a Bahía Hond, en el tramo comprendido entre los kilómetros 23 al 31, para que dé término a dichas obras.

LA PODA DEL ARBOLADO

Por el Ingeniero Jefe de la Ciudad, se ha reiterado a la Havana Electric y las Compañías de Ferrocarriles, que no se permitirá la poda del arbolado próximo a las líneas, sin la previa autorización solicitada por escrito en cada caso, y hasta tanto esté en vigor el Reglamento de Carreteras.

COMISIONES DE PROPIETARIOS

Una comisión de propietarios y vecinos de lo sbarrios de Villanueva y del Cerro, ha invitado al Sub Secretario de Obras Públicas a un acto orgaanizado, para darle las gracias, por la atención que viene prestando al arreglo de las calles en esos barrios.

También le visitó una comisión de propietarios y vecnos de Puentes Grandes, presidida por los señores Ramón Fernández, Pedro Ramos y Fidel Araújo, para dar las gracias al Sr. Francisco Díaz, por el arreglo de las calles Real, peretneciente a la Carretera Central: San Antonio, Gravina, Santa Teresa, Santa María y otras, y en gestión de que se reparen las calles Diego y Buyán.

Reiteraron su gratitnd los comisionados al señor Díaz, por las gestiones del alumbrado instalado en el puente existente junto a la Papelera de Puentes Grandes, sobre el río Almendares.

"EL ENCANTO" acaba de presentar una exquisita colección de vestidos de cocktail, comida y tarde interpretados en la nueva creación de la moda denominada

Fishing Net
(malla de pescar)

un material que reune las más excelentes condiciones de elegancia, buen gusto y originalidad. Colores: negro, prusia y carmelita. El modelo ilustrado pertenece a esta coleción y vale **17.50**

Vea, además, las nuevas colecciones de vestidos de sport, tarde y noche que estamos presentando a precios muy interesantes. Segundo piso.

El Departamento Postal servirá a usted inmediatamente cualquiera de los artículos anunciados.

El Encanto

SOMBREROS DE PAJA EN LA NUEVA HORMA INGLESA.

Estamos exhibiendo una nueva e interesantísima colección de sombreros de fina paja de fantasía, en la elegantísima nueva horma inglesa, que reclama la atención de todos los hombres de buen gusto.

Venga usted a verla hoy mismo.

Desde **1.00** *hasta* **2.00**

Planta Baja.

El Encanto

Sábado:

ULTIMO DIA DE LA

Gran Venta Blanca.

Todas las personas elegantes —y de un modo muy especial las amas de casa— tienen en esta tradicional GRAN VENTA BLANCA de EL ENCANTO las más espléndidas oportunidades en relación con sus ajuares de casa y con sus propias habilitaciones personales. He aquí unos ejemplos del Departamento de

Ropa de Cama:

Juegos de cama, de guarandol blanco en finos diseños, cameros, 4 piezas .. **6.50**

Juegos de cama, de guarandol de puro hilo blanco, con bordados a mano, para cama camera, 4 piezas ... **16.00**

Juegos de cama de guarandol en colores, con bonitos bordados, de 5 piezas. Cameros **7.75**

Juegos de cama de guarandol de puro hilo, con aplicaciones de tela blanca, (8 diseños diferentes), también de 5 piezas y cameros, ... **25.00**

Juegos de cama, de holán de hilo español en colores, con trabajo "filtiré", de 5 piezas **30.00**

Sábanas blancas de guarandol ½ cameras ..... **60c.**
Cameras ..... *80c.*

Sábanas blancas de guarandol de superior calidad. ½ cameras ..... **90c.**
¾ cameras ..... *1.10* *cameras* *1.30*

Sábanas de guarandol blanco de finísima calidad. ½ cameras 35, 40c. y .... **28c.**
¾ cameras ..... *35, 45 y 55c.*
cameras ..... *45, 55 y 65c.*

Sábanas cameras de guarandol de hilo belga 4.50 y **4.00**

Fundas cameras de guarandol de hilo puro belga 2.25, 2.50, 2.75 y **1.75**

Cuadrantes de excelente calidad. 60x60 cm. 70, 80 y ..... **55c.**

Cuadrantes de guarandol de hilo belga, 60x60 cm. 2.25, 2.50 2.75 y **1.75**

Esta Gran Venta comprende, además, los Departamentos de Mantelería, Toallas, Telas Blancas, Uniformes para sirvientes, etc.

PRIMER PISO.

El Encanto

M.E.C.D. 2016

9A SECCION

TELEFONOS:
Dirección A-3277
Jefe de Redacción. A-3205
Sección de Sports M-7912

DIARIO DE LA MARINA

TELEFONOS:
Quejas M-7911
A. Clasificados . . A-3333

9A SECCION

AÑO CIII — EL PERIODICO MAS ANTIGUO DE CUBA — LA HABANA, JUEVES, 9 DE MAYO DE 1935 — ACOGIDO A LA FRANQUICIA POSTAL — PAGINA TRECE

LA ACTUALIDAD

Revisionistas y antirevisionistas

Por LEON ICHASO

LAS izquierdas republicanas españolas, dirigidas por Azaña, Sánchez Román y Martínez Barrio, que entre todos no suman apenas, según lo hemos indicado ya, treinta diputados en el Parlamento, se han coaligado y han lanzado al pueblo un manifiesto. Hablan en él como republicanos «auténticos» como los monopolizadores de la República. No hay en España más republicanos que ellos, lo cual no impidió a Azaña entregar la República a los socialistas durante el vilipendioso bienio, ni azuzar y patrocinar después, juntamente con Sánchez Román y Martínez Barrio, disidente del partido de Lerroux, la revolución de Octubre y la rebeldía de Cataluña, que pretendían derribar el régimen republicano y destruir la unidad nacional.

Consecuentes con este proceder no estampan en el citado manifiesto ni una palabra de protesta contra las enormes bestialidades de la intentona revolucionaria ni una frase de conmiseración para las víctimas de sus fechorías. En cambio, sienten una honda compasión hacia los reos que promovieron, organizaron y acaudillaron la revolución y perpetraron tamañas salvajadas, y solicitan para ellos el perdón y la libertad. Se advierte también en el citado manifiesto un abierto empeño en oponerse a la revisión constitucional. Ya se vé; fué la hegemonía socialista en las Cortes Constituyentes la que impuso los estatutos del Código fundamental con su espíritu marxista, con su carácter exclusivamente partidarista, con su conculcación de los más primordiales derechos del hombre en todo pueblo civilizado y con su estridente y ridículo sectarismo. Fué aquella hegemonía socialista la que redactó una Constitución que destruye y extirpa cuanto hay de básica y auténtica y realmente español en nuestro pueblo. Los demás grupos; el de Azaña, el de sus amigotes Alvaro de Albornoz (radical socialista), y Casares Quiroga, (jefe de la Orga), no hicieron más que cambiar su sostenimiento en el Poder por la más completa sumisión a los socialistas, que constituían entonces el grupo más numeroso del Parlamento.

Ahora aquellas izquierdas republicanas están más mermadas y más raquíticas que bajo el bienio. Y buscan otra vez el apoyo de los socialistas para ver si con ellos pueden tener siquiera alguna probabilidad de recuperar el poder, del que fueron expulsados por el pueblo. Por eso combaten, lo mismo que ellos, la revisión constitucional, factura del socialismo, disimulado a ratos con ciertas apariencias híbridas de democracia y de burguesía liberal.

El «autenticismo» republicano de los Azaña y compañía no tiene reparo ninguno en ir de brazo otra vez, para impugnar la revisión de los estatutos nacionales, con aquéllos para quienes la República no significa nada mientras no se avengan a sus conveniencias y a sus ambiciones y mientras no se vuelvan a hacer dueños de ello, de cualquier manera y con cualquier procedimiento.

Se oponen las izquierdas republicanas con los socialistas a que se toque la Constitución por éstos impuesta, por que sin ella no podrían practicar una política parcial, una política destructora y subversiva, una política propicia a la lucha de clases y a los odios marxistas, una política con vistas a Moscou.

Los perturbadores, los suscitadores y padrinos de revoluciones, los enemigos de la convivencia social, los repudiadores del sentimiento y del pensamiento españoles, atacan la revisión constitucional. Los restauradores de la ley y del orden, los que rinden sus batallas en las jornadas comiciales con el pueblo y para el pueblo, los que para subir al Poder no necesitan apelar a la agitación, a la rebeldía, al saqueo, al atraco, al asesinato y a la dinamita van decididamente a la anulación de unos estatutos constitucionales que vistieron a España con un traje prestado, absolutamente inadaptable a su hidalga, noble y personalísima figura.

POR 189 VOTOS CONTRA 22, OBTUVO LERROUX UN VOTO DE CONFIANZA

DECLARACION MINISTERIAL EN LAS CORTES

Puede servirse a la República, dijo el Sr. Lerroux, lo mismo en la derecha que en la izquierda

Excepto los grupos que integran el bloque gubernamnetal, todas las minorías del Congreso se abstuvieron de dar el voto de confianza que necesita el Gobierno para vivir

MADRID, mayo 8. (WP).—Después de cuarenta días de suspensión, la Cámara de los Diputados reanudó sus labores a las cuatro y media de la tarde, leyendo el presidente del Consejo de Ministros, don Alejandro Lerroux, la declaración ministerial.

En los escaños se notaban algunos vacíos, principalmente en los bancos radicales.

La declaración ministerial dice que nadie puede sorprenderse de la composición del actual Gobierno, al que doble y espontáneamente han comprometido su adhesión verdaderos valores políticos, sin cuya colaboración la República hubiera vivido momentos dificilísimos.

«Puede servirse a la República—dice la declaración ministerial—lo mismo desde la derecha que desde la izquierda».

El programa del nuevo gobierno incluye la solución del paro obrero; la ley electoral municipal; la celebración de elecciones municipales en Otoño; leyes llamadas de convivencia social referentes a los sindicatos y jurados mixtos; acceso a la propiedad; adopción como propio del proyecto de reforma constitucional.

Iniciado el debate político después de la lectura de la declaración ministerial, todas las minorías parlamentarias anunciaron que se abstendrían de votar la confianza en el gobierno, excepto, naturalmente, las minorías que integran el bloque gubernamental y que son la radical, la Ceda, agrarios, liberales demócratas e independientes de Chapaprieta.

También anunciaron su abstención los autonomistas valencianos que dirige Samper y que estaban adheridos al partido radical.

El nacionalista vasco José Horn, aplaudió la declaración ministerial, pero anunció que su minoría se abstenía.

El radical socialista Ramos Acosta anunció que votaría en contra.

Lerroux resumió brevemente el debate felicitándose de los términos de moderación en que se habían producido los jefes de las minorías, lo que interpreta como el restablecimienti de la concordia.

Agregó que la declaración había esquivado deliberadamente toda alusión a la política monetaria para evitar posibles quebrantos.

Insistió en que continuará haciendo sacrificios en bien de la República, procurando, mientras se alejan unos, atraer a otros al campo republicano.

Prometió una labor pacificadora, exhortando a todos a trabajar por el bien de la República.

Brevemente el radical Rey Mora defendió la proposición de confianza.

Se abstuvieron de votarla los regionalistas, los mauristas, los tradicionalistas, los monárquicos, los nacionalistas vascos y los autonomistas valencianos.

Votaron en contra de ella Unión Republicana, la izquierda republicana, la Esquerra y algunos independientes.

A favor votaron los radicales, la Ceda, los agrarios, los liberales demócratas y los independientes.

Un viejo que toda su vida fué "profeta" predice sorprendentes acontecimientos para el mundo

En el barrio de Zaragoza donde reside, dice que en 1937 se formará una corriente subterránea que hará desaparecer parte de Italia. Japón y Rusia. Nuevas tierras y seres más perfectos

ZARAGOZA, mayo 8. (SE). Cuando el hoy señor Juan Bajén y Serós era Juan «a secas» o Juanillo o Juanito; cuando sus años eran tantos como su experiencia, decían los vecinos que el muchacho tenía pacto con el diablo. Porque Juan veía a través del espacio y de la distancia, anunciaba hechos que invariablemente se producían y hasta descubría a los malos con cara de buenos y era amigo de los buenos con rostro de malos. No rezaba para Juan aquello de «la cara es el espejo del alma».

Adivinaba el chiquillo los nombres de las sirvientas que acudían al establecimiento de venta de pescados que poseían sus padres, anunciaba cómo iba a ser la futura cosecha con mucha antelación, la gran guerra, y cuando ni aún los mismos republicanos cre an en la llegada del régimen que defendían y propugnaban, predijo el advenimiento de la República.

Cada uno de estos hechos traía consigo una muletilla:

—Eso ya lo había anunciado el señor Juan.

Y la fama del adivino traspasó las fronteras del barrio de Casablanca donde vive, y llegó hasta Zaragoza.

COMO VIVE UN PROFETA

En una cabaña mal cubierta de cañas con un poco de yeso, en el barrio de Casablanca, vive como un anacoreta este señor Juan, que profetiza y anuncia hechos que invariablemente se realizan al transcurrir de los años.

La cabaña es exigua, con un hueco que se utiliza como puerta, y de dos más, que hacen de ventana. El frío en la habitación es idéntico al de la calle.

Un huerto con hortalizas, que el mismo señor Juan cultiva; unos gallineros sin animales; un almacén al aire libre, en el que se guardan materiales de derribo, son las piezas con que cuenta el domicilio del profeta.

Un fogón hecho de ladrillos, una tina de madera, una cama de hierro con tantos años como su propietario y unas cajas de madera, que sirven a la vez de mesa, despensa y armario para la ropa, componen el ajuar de la cabaña.

El señor Juan es albañil de profesión; ahora está medio ciego; de tan miope no tiene trabajo continuo, y dedica sus ocios, que son muchos, a cultivar su huerto, en el que ha puesto sus amores. La Naturaleza es para el señor Juan madre de todos, la que favorece o castiga a los mortales, la que da y la que quita.

EL BRUJO HACE PROFECIAS

—Creen algunos—comienza diciendo con voz pausada, consciente de la gravedad y la trascendencia de sus afirmaciones— que el mundo se prepara para una nueva guerra. Están engañados, porque ese conflicto no llegará a estallar

En su lugar —agrega—, estamos abocados a una gran hecatombe, que no se podrá evitar. En lo sucesivo, se registrarán mayor número de defunciones que de nacimientos. Muchas muertes lo serán por enfermedades conocidas; pero el número más elevado de defunciones tendrá por causas otros padecimientos desconocidos de la ciencia y contra las que ésta no podrá nada.

La industria yel comercio irán de mal en peor y se cerrarán muchas y muy importantes factorías.

Numerosos agricultores, —continúa— andaluces, americanos y de otros países, abandonarán sus tierras.

Habrá grandes y graves desórdenes en casi todas las regiones del mundo, especialmente en las Repúblicas hispanoamericanas, en Alemania, Inglaterra, Andalucía y Cataluña. El grueso de los desórdenes se fijará en los Estados Unidos.

Llegará un momento en que los gobiernos intentarán utilizar a los presos en las faenas del campo.

La mayor parte de los capitales serán retirados de los Bancos y ocultados en lugares seguros.

La Ley Marcial será declarada en casi todos los países.

Habrá epidemias horribles, de las que serán víctimas los hombres, los animales y las plantas.

En 1937 se formará una corriente subterránea, procedente del Golfo de Méjico, que llegará a derribar o inclinar los edificios más sólidos. Estas corrientes subterráneas harán desaparecer parte de Italia, Japón y Rusia; pero esto se compensará con la aparición de nuevas tierras, donde se cultivarán árboles y plantas de gran utilidad y belleza.

TRAS DE LA TEMPESTAD..

El señor Juan cesa de hacer pronósticos fatalistas y anuncia, a partir de 1937, una Era de venturas y delicias para los humanos.

En las nuevas tierras —afirma— aparecerán unos árboles, a los que se llamará «pirámides», de grato aroma, que se percibirá a distancia, con flores parecidas a las magnolias y hojas que podrán servir de finísimo tejido delicado tabaco. Estas tierras, como serán de carácter y condiciones privilegiadas, se poblarán inmediatamente, y sus habitantes llegarán a ser superiores en aptitudes y talento al resto de los hombres.

Se aproxima la hora de la felicidad, en la cual habrá seres comprensivos, de clara inteligencia, sin maldades. Nadie sentirá entonces deseos insanos, y los supervivientes de la época anterior que no quieran seguir este camino de dichas, vivirán pisados, errantes, sin familia ni hogar, como seres anormales.

En el año 1945 no serán necesios ni guardias ni tronos, ni Audiencias ni prisiones.

Se habrá descubierto una pasta destinada a la construcción que suprimirá la mayor parte de los materiales conocidos, y tendrá todas las ventajas, sin ninguno de los inconvenientes.

Un aparato —prosigue el profeta— permitirá realizar viajes a distancias enormes en pocos minutos.

VISITAREMOS LOS PLANETAS

Se conseguirá llegar hasta algunos planetas, y se comprobará que en la Luna no existe vegetación ni habitantes. Los hay, en cambio, en Marte y Venus, pero faltos de perfección, semisalvajes. Tampoco hay habitantes en Júpiter.

En el año 1955, la perfección habrá llegado a términos insospechados.

Habrá pocas enfermedades, pocas defunciones y pocos nacimientos. Para suplir esto último, se habrá inventado la «madre artificial», que producirá seres humanos perfectos.

El año 1960 será lo definitivo en felicidad.

Los habitantes de la Tierra disfrutarán de comodidades, de bienestar, de alimentos y diversiones, y únicamente destinarán al trabajo dos o tres horas diarias, más que nada por recreo o diversión.

Esta felicidad subsistirá hasta la transformación del mundo, hecho que ocurrirá al final del siglo XX, por efecto del fuerte roce de un planeta con la Tierra.

No desaparecerá la Tierra, sino que en la mencionada transformación desaparecerán el Mediterraneo y algunas naciones europeas.

Confirmada oficialmente la próxima boda del infante español don Juan con la Princesa María Mercedes de Borbón

FLORENCIA, mayo 8. (SE).—El pretendiente heredero del trono de España abandonó la azarosa vida del mar para ahondar en los polvorientos libros de Derecho de la Universidad de esta ciudad, como preludio a su próxima boda, que tendrá lugar en el otoño próximo.

El distinguido estudiante es el infante don Juan, de 22 años, hijo del antiguo rey de España, don Alfonso de Borbón. El joven no ha tenido inconveniente en declarar que mira sus próximos estudios legales con menos entusiasmo que había puesto en su vida de marino.

¡Qué diferencia!, exclamó, refiriéndose a sus cuatro años de aprendizaje en la marina de guerra inglesa.

Don Juan, que es el único hijo soltero de don Alfonso, se casará con su prima, la princesa María Mercedes, de 24 años e hija del príncipe don Carlos de Borbón-Sicilia.

Dicen los amigos del antiguo monarca que la ceremonia matrimonial tendrá lugar en Londres, probablemente en octubre, y según las palabras del mismo don Alfonso será un acto verdaderamente regio.

Las personas allegadas al ex soberano aseguran que éste no se fijará ni en los gastos ni en las gestiones que tenga que hacer para que el heredero del trono a que renunciara tenga una boda digna de las tradiciones de la familia real española.

También se cree probable que la ex reina Victoria, que se mantuvo ausente de las ceremonias de enlace de sus hijos don Jaime y doña Beatriz, asistirá a la de don Juan.

LA EX REINA CONFIRMA EL MATRIMONIO

PARIS, mayo 8. (SE).—Anunció la ex soberana de España, doña Victoria Eugenia, que la boda de su tercer hijo, el infante don Juan, con la princesa María Mercedes de Borbón ,tendrá lugar probablemente al principio del otoño.

Estos dos príncipes se casarán en el otoño. Son ellos la Princesa María de las Mercedes de Borbón-Sicilia y el Infante don Juan de Borbón y Battenberg, hijo de los exmonarcas españoles.

El nuevo Gobierno español ha ratificado la neutralidad del país en cuanto a armamentos

Sin embargo, se emprenderá la modernización y aumento de los efectivos militares, haciéndose preparativos para el empleo de unos 700 millons en Las Baleares y en aviación

MADRID, mayo 8. (AP).—El nuevo Gobierno del primer ministro Alejandro Lerroux obtuvo hoy un voto de confianza en las Cortes. Votaron la confianza al Gobierno 189 diputados y 22 en contra.

Poco después el gobierno anunció que España conservaría la neutralidad en la competencia de armamentos de Europa.

El Congreso se vió más animado de costumbre y las tribunas estaban llenas de público y de diplomáticos cuando el jefe del Gobierno. señor Lerroux, comenzó a dar lectura a su programa político en el cual se promete la modernización y aumento de las fuerzas militares.

El aumento de los armamentos es necesario, dijo Lerroux a los diputados, «con el fin de que la nación pueda mantener una posición fuerte y sana en vista de la incierta situación europea».

Se han preparado ya los planes, según se ha sabido, para destinar un crédito de 500,000,000 de pesetas o sea de 68 millones de pesos en fortificar las Baleares y otro crédito de 200 millones o 27 millones de pesos para mejorar la aviación.

El comandante Ramón Franco, conocido aviador español que ha estado varios meses en los Estados Unidos estudiando los progresos de la aviación regresará a España en breve y rendirá un informe al Gobierno.

En el banco azul se sentó por vez primera en su breve y meteórica carrera política, el joven José María Gil Robles, jefe de la CEDA. A uno y otro lado del ministro de la Guerra ocupaban asientos otros ministros derechistas.

Con el apoyo de las derechas, Lerroux no podía experimentar el menor temor al presentarse a las Cortes, aunque los jefes del bloque regionalista catalán, que forman 26 diputados, cuyo apoyo esperaba tener el Gobierno, anunciaron inmediatamente que votarían independientemente, aunque están dispuestos a apoyar al Gobierno en todo cuanto esté de acuerdo con sus principios.

El Conde de Romanones dice que este Gobierno es el más fuerte que tuvo la República

ADRID, mayo 8. (WP).—El Conde de Romanones, después de la sesión celebrada hoy por las Cortes, hizo las siguientes declaraciones a los representantes de la prensa:

«El Gobierno actual me da la sensación de fortaleza, como no la ha tenido ninguno de los anteriores gobiernos de la República.

«Este Gobierno puede agotar la vida del actual Parlamento e incluso convocar las próximas elecciones».

GIL ROBLES VISITARA TODAS LA GUARNICIONES DE ESPAÑA

MADRID, mayo 8.— (WP).—El señor José María Gil Robles, ministro de la Guerra, ha anunciado hoy que dedicará todos los domingos a visitar una por una todas las guarniciones militares de España.

MADRID, mayo 8.— (WP).—Ha terminado el proceso contra el ex-ministro socialista Largo Caballero por los sucesos de octubre.

El juez especial de la causa la ha remitido a la Sala Segunda del Tribunal Supremo, que es la encargada de dictar la sentencia.

El Dr. Marañón da cuenta de la preparación del Congreso de Medicina que habrá en España

Patrocinado por el Presidente de la República y bajo los auspicios de la Academia Nacional de Medicina se efectuará durante los días 23 al 29 de Septiembre próximo, en Madrid

MADRID, mayo 8. (SE).—En el domicilio de don Gregorio Marañón se celebró una reunión de redactores médicos de la Prensa política y profesional, convocada por este ilustre profesor, presidente del X Congreso Internacional de Historia de la Medicina, que se celebrará en Madrid en el próximo mes de septiembre, a fin de darles cuenta del estado de los trabajos preparatorios que en la actualidad se llevan a cabo.

El Comité de organización, integrado, a más del citado doctor Marañón, por los doctores don Nicasio Mariscal, vicpresidente; don Francisco Oliver, secretario general; don José Goyanes, don Teófilo Hernando, don José María Villaverde y don F. Javier Cortezo, vocales, actúa activamente y es ya de gran consideración el número e importancia de las comunicaciones anunciadas hasta la fecha, lo que demuestra el enorme interés que esta Asamblea ha despertado en el mundo científico y el éxito que cabe augurar a la importante reunión que ha da celebrarse, patrocinada por el Presidente de la República y bajo los auspicios de la Academia Nacional de Medicina.

Temas oficiales

Los temas oficiales aprobados por el Comité son los siguientes:

Primero: La Medicina árabe en España.

Segundo: La Medicina en América durante su descubrimiento y colonización.

Tercero: El folklore médico en los distintos países civilizados.

Cada uno de estos temas formarán una sección del Congreso, a cuyo frente figuran los ponentes, cuyos nombres se harán públicos en el programa definitivo.

Aparte estas tres secciones se constituirá una dedicada a comunicaciones y conferencias, cuya organización depende de la secretaría científica del Congreso, a cargo del doctor don José María Villaverde.

Programa provisional

El doctor Marañón hizo referencia del programa de los actos que han de celebrarse, programa provisional, a reserva de las modificaciones que impongan las contingencias posibles que pudieran surgir hasta la fecha de la verificación del Congreso.

El lunes 23 de septiembre se celebrará la solemne sesión inaugural, que tendrá lugar en el hospital Tavara, de Toledo.

Los congresistas se reunirán a almorzar ese día en el gran patio del Alcázar de la imperial ciudad y después visitarán los monumentos principales, bajo la dirección de personalidades en el conocimiento de la Historia y del arte toledano.

En la tarde dicha se celebrará una merienda en el cigarral «Los Dolores», propiedad del profesor Marañón.

El martes 24, en que tendrá lugar la primera reunión científica, se inaugurará en la Biblioteca Nacional la gran Exposición de libros, manuscritos, documentos, instrumental y materiales de interés histórico-médico y farmacéutico.

El miércoles 25 se verificarán la segunda y tercera reunión científica, y por la noche se celebrará una gran función de gala, con concierto y reproducción en cuadros plásticos de las obras de pintores famosos de asunto histórico-médico en las escuelas nacionales y extranjeras.

En los días jueves y viernes continuarán las sesiones científicas: se celebrará un banquete a los miembros de la Sociedad Internacional de Historia de la Medicina; visita de la Ciudad Universitaria y baile en honor de los congresistas.

El sábado 28 se realizarán tres interesantes excursiones a El Escorial y monasterio de Silos y de Guadalupe.

El domingo 29 se celebrará la sesión de clausura, una excursión a Aranjuez, y por la noche el banquete oficial de gala.

Comité de honor

El Comité de honor —dice el doctor Marañón— estará presidido por el Jefe del Estado, el del Gobierno, los ministros, presidentes de las Academias Nacional de Medicina y de la Historia, director del Centro de Estudios Históricos, Rector de la Universidad y Alcalde de Madrid, y figuran como miembros nacionales los profesores García del Real Folch y Andreu, Fernández Sanz y Roldán, los decanos de todas las Facultades de Medicina, Farmacia, Ciencia, Filosofía y Letras de Madrid, director de la Escuela de Veterinaria, inspector general de Sanidad Militar, inspector general de Sanidad de la Armada, director de la Biblioteca Nacional, director de la Escuela de Estudios Arabes, Bibliotecario del Monasterio de El Escorial, presidente de la Asociación de Escritores Médicos, presidente del Patronato Nacinal del Turismo y presidente de la Asociación de Prensa Médica.

Miembros extranjeros que integran este Comité

Las personalidades extranjeras que forman parte del Comité de honor son los siguientes:

Profesores Cantacuzino (Rumanía), Capparoni (Italia), Castex (Argentina), D. Comrie (Inglaterra), Diepgen (Alemania), Fernández Ledesma (Méjico), Fielding H. Garrison (U. S. A.), Giordano (Italia), Guiart (Francia), Laignel-Lavastine (Francia), Neuburger (Austria), Humphry Polleston (Inglaterra), Da Silva Carvalho (Portugal), Charles Singer (Inglaterra) y Tricot-Rayer (Bélgica).

El doctor Marañón obsequió a los informadores con un té, durante el cual se trataron interesantes extremos relacionados con este Congeso, primero que se celebra en España después del último que tuvo lugar en Bucarest.

Como decimos, las comunicaciones anunciadas —tema ya dado— constituyen en la actualidad una elevada cifra, teniéndose la promesa de muchas más de todo el mundo.

VIDA ESPAÑOLA

Hay que volver atrás

Por X. X.

LA noticia de hoy es esta:

—Ha sido abierta la tumba del que fué gran Marqués de Valdecilla y ha sido profanado su cadáver. El casco de su cabeza ha sido roto a pedradas.

Esta noticia, tan breve, tan espantosa, tan reveladora, ha conmovido a todo Santander. El pueblo en que ocurrió el hecho está más que indignado, enfurecido; Santander quiso mostrarse en imponente manifestación contra esta tan estúpida barbarie. Y estos mismos sentimientos que hoy llenan esta provincia es seguro que llenan igualmente toda nuestra nación de extremo a extremo.

La barbarie es estúpida e inaudita; no cabe en cerebro humano que pudiera llegarse tan allá. Y quizás aparezcan los autores: jóvenes ellos, extremistas ellos, y degenerados ellos... Pero aparezcan o no, no cabe duda tampoco de que habrá detrás de ellos otras gentes que se refrieguen las manos con toda satisfacción y que masculien así:

—Han hecho bien, qué demonio! Al cabo Valdecilla era un marqués.

Porque —ya lo veréis— se trata de eso; se trata de que este hombre tuvo un título noble en el país y poseyó con máxima abundancia millones y millones de pesetas. No hay más que eso en la cuestión; todo lo que hay, además, indiscutiblemente es lo de menos. Poseyó muchos millones; cierto que los gastó en obras de bien; cierto que creó con ellos copiosos organismos generosos; cierto que repartió con manos llenas magníficas caridades, y que alivió muchísimos dolores y que curó muchísimas miserias y que creó muchísimas ternuras. Se acercaban los pobres a las manos del Marqués de Valdecilla, y suplicaban así:

—Queremos un hospital...

Y las manos les daban los millones para hacer el hospital.

—Nos hace falta una escuela...

—Y las manos les daban los millones para fundar una escuela.

—Necesitamos dinero, y más dinero, y siempre más dinero...

Necesitaban dinero para sus hambres de espíritu y sus afanes de pan, y las manos les daban más dinero, y siempre más dinero sin contarlo, en verdadera siembra interminable... Era sin duda alguna fabulosa la fortuna del marqués, y fueron así mismo fabulosos los beneficios que hizo. En positivo espíritu cristiano, más que dueño de su hacienda era administrador este marqués de la hacienda de los pobres. Valido de su fortuna, no se sabe que hiciera ningún mal; valido de su fortuna, se sabe en cambio que hizo en todas partes una inmensidad de bienes.

Pues esto, que es virtud y nada más, sencillísima virtud, verdadera virtud y nada más, esto lo premian así o lo castigan así, estas generaciones extremistas que quieren salvar el mundo. Cuando en Rusia triunfó el bolcheviquismo, hicieron eso también: también abrieron las tumbas de personalidades de relieve, las unas por su nobleza, las otras por su virtud y también profanaron los cadáveres. Para estas generaciones no existe ningún título sagrado, ni siquiera el de la muerte. La prédica continuada de la aberración y el odio han ido matando en ella los más inconfundibles sentimientos que abriga la humanidad.

Y está bien que obren así, y que asesinen así, y que profanen así, a ver si del mucho mal se deriva algún bien alguna vez; a ver si de tanto mal, resulta el que se acabe de una vez toda esta gran cobardía, toda esta formidable hipocresía, todo este bufo sentimentalismo de la sociedad burguesa, que hace tantos aspavientos cuando llega un suceso de esta clase, pero que no rectifica su conducta de siempre ante los monstruos, o bien para redimirlos cuando aún tienen redención, o bien para exterminarlos cuando ya ni la tienen ni la quieren.

EL DIA DE LAS MADRES

LA ROSA BLANCA

Sobre el pecho dice de recuerdos silenciosos.
Evoca pastorales canciones de los días azules.
Añora el calor de los besos que eran miel de panales.
Tiene la melancólica tristeza de los féretros blancos.
Habla de caricias conmovedoras que pasaron y fueron.
Es ayer, con todo su desfile de tiernos amoríos, de sanos consejos, de nobles perdones, de lágrimas votivas.
¡Madre! Estrellita que apagó la vida en su camino y que vuelve a iluminar el sendero de los suyos.
Azucena muerta, sin perfume y sin color, que sigue siendo iris para el alma y para el corazón esencia.
El simbolismo de la blanca flor es silente homenaje a tus ojos muertos, a tus labios pálidos, a la cera de tus manos y al callado armonio de tu pecho.
Ni filiales ofrendas, ni besos filiales, llegarán en tu fiesta a tu regazo de alondra; pero la caravana de los recuerdos buscará la tierra donde queremos pensar que duermes para recitarte la oración del poeta:

"Deja, madre, que mi mente
Se extasíe dulcemente
Con tus recuerdos de amor,
Deja que el llanto alimente
Sobre tu tumba una flor".

CHOCOLATE
Armada
Regalo del Paladar

PARA EL DIA DE LAS MADRES
En nuestra Bombonera de San Rafael 16, encontrará usted la ternura de bellos regalos.

NUESTROS VALORES
"CHOCOGOFIO"
Proporciona gordura atlética.
¿Lo conoce usted?

NOTA.—La Casa ARMADA, como homenaje a todas las madres cubanas, radiará el próximo sábado 11, por la Estación C.M.C.Y., la bellísima obra "La Madre", del insigne Santiago Rusiñol, por el conjunto artístico que dirige el primer actor Marcelo Agudo y del cual es figura central la notable primera actriz Pilar Bermúdez.

NO DEJE QUE SU PERRO SUFRA EL CALOR. LLEVELO A LA

ELECTRICA
HIGIENICA
ECONOMICA
Pelados en todos estilos y para todas las razas
PIDA TURNO
Por Tel. A-4557
UN PERRO ES FELIZ SINTIENDOSE FRESCO
LA CASA DEL PERRO
NEPTUNO 38

De los mismos fabricantes de las camisas PACKARD.

Ya están encima los calores y con ellos toda clase de molestias para la piel.
Bañándose con Jabón Castilla GOLIATH se experimenta una sensación inefable de frescor y bienestar.
Para el lavado de cabeza no hay nada igual. Hermosea el cabello, destruye la caspa y conserva el ondulado.
5cts. la pastilla
en todas partes
Consérvense las envolturas .
¡¡Pronto Grata Sorpresa!!
Distribuidores: M. Cabrera S. en C.
San Ignacio 64. Habana.

M.E.C.D. 2016

Derrotaron los Gigantes a los Cubs de Chicago en un par de juegos

OFRECEN ESTA NOCHE UN BUEN PROGRAMA EN EL FRONTON JAI-ALAI

Amateur Aces

—Una carta de Mr. Hogarty.
—Sobre los equipos cubanos.
—El team de Belén.

(Por DAN)

MR. ALEXANDER HOGARTL, QUE FUE HEAD-COACH DEL EQUIPO OLIMPICO cubano que triunfó en San Salvador, sigue sosteniendo que Cuba puso hacer hecho un magnífico papel de haber enviado una representación a la fiesta atlética anual de relevos que se efectúa en la Universidad de Pennsylvania, y en atenta carta que nos envía, nos explica la situación... «Conrado Rodriguez y José Acosta hubieran clasificado fácilmente en los heats eliminatorios de la carrera especial de 100 metros planos»...—dice Hogarty— «Los tiempos que se hicieron fueron de 11 segundos flat, y Conrado y Acosta han hecho 10.5 y 10.6 en el Stadium de La Tropical»... «Esto, sin contar que la pista de la Habana no puede compararse nunca con la de Franklyn Field, en Filadelfia».

...Hablando del relevo de 800 metros, el pequeño coach yankee, nos dice: «Un cuarteto de la Universidad de Columbia ganó el relevo de 880 yardas, derrotando a Pennsylvania y a Cornell con un tiempo de 1:27:2. En ese evento pudo haber competido un equipo formado por Conrado, Verrier, Flores Alfonso y Acosta, en la seguridad de que hubiera ganado con tiempo de 1:26 por lo menos»

...En lo que se refiere a la posibilidad de haber ganado el relevo de milla, Hogarty dice que «Horacio Gómez, Lázaro Hernández, Luis Vázquez y Fernando Hernández Zayas con su tiempo de 3:22:4 de San Salvador, hubieran vencido fácilmente en Pennsylvania, pudiendo hacer mejor tiempo aun de encontrar alguna oposición»...

* O *

«FUE LASTIMA QUE CUBA NO ENVIASE una representación a los Relevos de Pennsylvania»—insiste Hogarty. «Ello hubiera dado a los atletas cubanos una oportunidad de demostrar al mundo lo que valen, y el país hubiese ganado enorme publicidad. El team de relevo de Cuba de 400 metros es tan bueno o mejor que el de la Universidad de Iowa, que ha cronometrado 41:7-10 segundos en la distancia. Nadie sabe como yo lo que pueden dar esos muchachos y estoy seguro de que Cuba hubiese ganado enorme publicidad de haber aparecido en las fiestas anuales de Pennsylvania». Aquí termina Hogarty, y nosotros agregaremos, de nuestra cosecha, que «por muy poca publicidad que hubiéramos ganado, siempre se hubiese obtenido más que en la Odisea de San Salvador, donde, a más de pasar ratos muy desagradables, nos dicen todavía ¿mil «piropos» que no se pueden reproducir en letras de molde... El envío de atletas cubanos a Filadelfia o a cualquier parte de los Estados Unidos, es lo que debe hacerse aquí en el futuro, por eso insistiremos siempre en que lejos de emplear gruesas cantidades en esos Juegos Deportivos Centro-Americanos, que perdemos aún ganando el track, debe emplearse la cifra que se destine a ese efecto a luchas anuales con los mejores equipos de Miami... Una vez, Cuba sostenía las célebres competencias Miami-Habana, que nos proporcionaron mucha publicidad... En aquel entonces, el deporte no estaba realmente difundido y Miami no tenía en su centro a los mejores corresponsales extranjeros... El retorno de esas luchas sería algo interesantísimo para nuestros sports y serviría de justo premio al esfuerzo de nuestros atletas... Pero, aquí nadie se ocupa en fomentar esas luchas, y los pocos que pueden hacerlo prefieren descansar tranquilamente en sus casas durante tres años, para reaparecer, después, en el tinglado amateur, cuando hay una excursión olímpica en perspectiva.

* O *

CAPPY CAMPUZANO, POPULAR INSTRUCTOR DEL COLEGIO BELEN, no las tiene todas consigo en estos días... Cappy se ha dado perfecta cuenta que, pese a la buena preparación que están sufriendo sus atletas, tendrá que luchar mucho para derrotar a la oposición que ha de salirle al paso en el próximo field day de la Liga Internacional, y esto le tiene preocupado... ¿Qué tiempos están haciendo sus atletas, ... Muy buenos todos, pero, eso no basta, los atletas de la Academia Besteiro, están alcanzando también muy importantes marcas, y lo mismo ocurre con los muchachos de la Academia Morales, donde aparecen distintos ex-alumnos del Instituto de la Habana... El track-meet de los Intercolegiales ha de constituir uno de los principales acontecimientos deportivos del mes, y servirá para probar el calibre de los muchachos de Campuzano.... Entre estos boys está René Cuervo, que está haciendo muy buenos tiempos en los 100 y 200 metros, está Felipe Martínez Carlos Mena, Bosch y otros más. Salvador Hernández, que renunció al amateurismo para jugar del Louisville, sigue con la rodilla en malas condiciones y esto le impedirá reportar al club este año. Su hermano Panchón se encuentra en Santiago de Cuba y no jugará por ahora del club Yara... Hasta el jueves entrante no se dará el programa de basket ball que se anunció para el martes en el floor del Asturias... José Angel Sordo, que tiene a su cargo la organización del field day de la Liga Social, tropezará con múltiples dificultades antes de alcanzar el éxito definitivo de la fiesta atlética que prepara... Alguien se ha empeñado en ponerle obstáculos en el camino, y está «trabajando por debajo de las cuerdas» para impedir la inscripción de los atletas y el sostenido de los obstáculos en el Stadium de la Tropical... Darío Alvarez, veterano corredor de distancias medias, ayudará a Sordo en la organización del field day y, después será miembro de la Comisión de atletismo de la Liga Social... Sordo se propone hacer grandes cosas entre los sociales, y afirma a todo el que quiere oirle que no se necesita pertenecer a un organismo internacional para dar un track meet de interés, con todas las de la ley..

* O *

José Antonio Reguera, que fué en otros tiempos una figura popular en el team de la Universidad, habiendo representado también interesantes roles en los conjuntos de Hershey, Regla y Atlético de Cuba, nos ha asegurado en el día de ayer que el nuevo terreno de Regla podrá estar dentro de 45 días... «El campo»—nos dice Reguera, «será superior al VTC., y tendrá una capacidad para más de 3.000 espectadores».

...«El terreno está muy bien situado y tiene amplio campo de juego. Lopito se encargará de hacer el field, mientras él cuida de las graderías, que serán construídas en forma de herradura.. Eduardo Cepero, que vive y muere por el field de Víbora Park, nos ha anunciado en el día de ayer que «su terreno será el único que festejará el domingo el Día de las Madres»... El chispeante Ferdinand, a quien muchos llaman el «Publio Eneas» de la Unión mirando «piropear» a ninguna de nosotros no lo estamos—hablaba ayer de los «en la Liga Nacional», aseguraba que el presidente Moneira ha renunciado.. A las doce de la noche de ayer, enero, la noticia no se había confirmado... Pero, suponemos que habrá algo de cierto en el asunto, por que Ferdinand ofrece siempre en sus columnas las mejores noticias.

OFRECEN DOS BUENOS MATCHES A ISIDORO GASTAÑAGA EN EE.UU.

En una carta que nos envía su manager legal, Solly King, nos habla de las proposiciones

Isidoro Gastañaga, que parece ser el mejor prospecto que tiene actualmente España en la división de los pesos completos, ha sido ganador de los dos encuentros que ha celebrado hasta el presente en la Habana, conquistando con bonita facilidad a Goyito Rico y a John Herrera, que son nuestras dos mejores cartas entre los pesados y todo el mundo habla ya de que será conveniente que nuestros promotores se «rasquen un poco el bolsillo, e inviertan lo necesario para presentar al formidable pugilista frente a un peso completo americano de verdadero cartel».

Es pretensión, se nos antoja lógica e interesante y creemos que los promotores locales debieran hacer algo en ese sentido, a fin de levantar el boxeo por aquí, presentando a los fanáticos una pelea digna de los mejores anfiteatros de New York, sin olvidar al mismo Madison Square Garden.

Gastañaga está listo para pelear con cualquier oponente que le presenten y los «Jimmy Johnstons locales» deben moverse con rapidez si quieren complacer al público, pues, según una carta que hemos recibido en el día de ayer, los promotores americanos también están reclamando la presencia de Gastañaga en sus programas, y puede que se lo «lleven pronto, si nos dormimos sobre nuestros laureles».

Solly King, representante americano de Isidoro, nos ha escrito ayer la siguiente carta:

«He seguido con verdadero interés las actividades d elos boxeadores y del boxeo cubano através de las interesantes páginas deportivas del DIARIO DE LA MARINA, y estoy convencido de que el público de esa ciudad está perfectamente preparado para presenciar un bout de interés entre figuras destacadas del ring. Como manager de boxeadores que soy, y que me paso la vida envuelto en los asuntos de los pugilistas del habla española, puedo asegurarle que he logrado siempre excelente información deportiva en el DIARIO DE LA MARINA, en lo que se relaciona con las altas y bajas del boxeo en esa ciudad. He sabido las demostraciones que Isidoro Gastañaga de quien soy manager legal, ha hecho en los rings habaneros, y sé ya de su reciente triunfo sobre John Herrera, el campeón cubano.

«Izzy», como le llamaba Hype Igoe, se inició en el boxeo con algunas dificultades, pero, ha registrado un hermoso come back, y hoy día puede considerársele el mejor aspirante que tienen los latinos en la clase de los pesos completos.

Tengo ofertas de Nate Lewis promotor del famoso Stadium de Chicago, y de Mike Jacobs, que es presidente del Twentieth Century Syndicate, que actualmente se ocupa de la organización del próximo bout de Jimmy Mc. Larnin y Barney Ross, y de la pelea de Carnera y Louis.

Nate Lewis quiere enfrentar a Gastañaga con Louis, que es la sensación de los Estados Unidos al presente, y asegura que la pelea de ambos podría dar 40 mil pesos en Chicago. Mike Jacops, por su parte insiste en presentar a Isidoro con Ray Impellitierre, asegurando que ese bout, ofrecido en el ring del Yankee Stadium pudiera dar una entrada de 50 mil pesos.

Mi deseo al escribirle estas líneas es dar a usted una idea de la clase de boxeador que tienen actualmente en la Habana, de sus posibilidades, y al mismo tiempo, para darle las gracias por la acogida que ha dado a su nombre en sus bien combinadas páginas de sports.

Dentro de pocos días espero hacer un viaje por esa, y tengo intención de conocerle personalmente, a fin de poder proporcionarle más datos sobre el brillante futuro que tiene Gastañaga en el ring.

Atentamente,

Solly King.

En bien combinado partido Ugalde y El Cachorro han de pelear en Habana-Madrid

Con Mingo jugará el gran Montes Mayor y Constante acompañará al Cachorro. A última hora Echevarría y Mina en discordia. Buen match para iniciar la función

Ugalde y Montes, valores extraordinarios de la cancha del Habana-Madrid, salen nuevamente a disputar un gran partido esta noche. Su labor se ceñirá nada más que a vencer a Constante y Labat menor, como si no fuera nada esto. Y ya saben los fanáticos que para lograr ese honroso empeño necesitarán Mingo y el Guajiro, por lo menos, una hora de trabajo intenso, de lucha incansable, de tirarle a Labat lo imposible, de hacerle mucho juego a Constante y después de todo este bregar puede que pierdan el encuentro.

Porque los asiduos concurrentes al Habana-Madrid saben bien que el Cachorro coge lo imposible, tira el horror, es fuerte como un roble, resistente como el Verdún inexpugnable, y que llevando a un compañero pícaro y de juego como Constante, ha de presentar a la capacitada pareja que se le enfrenta esta noche una batalla de esas que mantienen en perpetua tensión nerviosa a todos los concurrentes a la Bombonera.

De modo que hoy será una noche más de filigranas en ese frontón lleno siempre de público, de fanáticos inteligentes que buscan en el vaivén del deporte vasco unas horas de solaz y esparcimiento, de emoción sana, que les resarza de la brega diaria siempre agotadora.

En el turno final del programa van Echevarría y Mina de contrarios. Sarmiento será el compañero del mexicano y Labat mayor acompañará al argentino. Cuando los dos pelotaris extranjeros están en cancha siempre hay movimiento. Juegan mucho y mantienen el interés de los fanáticos hasta los últimos momentos del partido.

Pedrito y Cubota se medirán en el primero con Girón y Betancourt. Si Girón ayuda a don Luis, sus contrarios se han de ver apurados para derrotar a los azules.

Programa para esta noche a las 8.30.

Primer partido, a 25 tantos: Pedrito y Cubota, blancos, contra Girón y Betancourt, azules. A sacar los primeros del 14 y los segundos del 14 y medio.

Primera quiniela, a seis tantos: Pedrito, Cubota, Girón, Betancourt, Barrios y Labat mayor.

Segundo partido, a 30 tantos: Ugalde y Montes, blancos, contra Constante y Labat menor, azules. A sacar los primeros del 13 y medio y los segundos del 14 y medio.

Segunda quiniela, a seis tantos: Ugalde, Constante, Labat menor, Sarmiento, Mina y Echevarría.

Tercer partido, a 30 tantos: Sarmiento y Mina, blancos, contra Echevarría y Labat mayor, azules. A sacar los primeros del 14 y medio y los segundos del 14.

RESULTADO OFICIAL DE LA FUNCION CELEBRADA ANOCHE

PRIMER PARTIDO

	Tantos
Girón y Buendía, blancos	20
Pedrito y Barrios, azules	25

Ganador: AZULES.

PRIMERA QUINIELA

	Tantos.	Pagos.
1.—Girón	1	$ 5.34
2.—Buendía	1	2.20
3.—Torres	2	2.33
4.—Barrios	5	2.67
5.—Aníbal	6	2.33
6.—Pedrito	0	2.67

Ganador: ANIBAL. Pagó a:

2.33

SEGUNDO PARTIDO

	Tantos
Sarmiento y Labat menor, blancos	27
Ugalde y Montes, azules	30

Ganador: AZULES.

SEGUNDA QUINIELA

	Tantos.	Pagos.
1.—Sarmiento	6	$ 5.52
2.—Labat menor	4	1.33
3.—Ugalde	2	2.10
4.—Echevarría	0	2.76
5.—Valenzuela	4	3.40
6.—Azpeitia	1	3.40

Ganador: SARMIENTO. Pagó a:

5.52

TERCER PARTIDO

	Tantos
Echevarría y Aníbal, blancos	29
Valenzuela y Azpeitia, azules	30

Ganador: AZULES.

LOS SEIS DE LA FAMA

	J.	V.	C.	H.	Ave.
Vaughan, Piratas	19	73	17	33	.452
Foxx, Athletics	16	61	14	25	.410
Hemsley, Browns	14	45	8	18	.400
Whitehead, Card.	14	56	10	21	.375
J. Moore, Phillies	15	59	14	22	.373
Hayes, White Sox	17	73	14	27	.370

Tratándose de un Miércoles del Pueblo, resultó brillante ayer la función en el Jai-Alai

Siguen jugando con entusiasmo sin igual, ayudando a ofrecer a los fanáticos una temporada interesante. todos los pelotaris. Ayer se jugó mucho y se dieron muy buenos pagos

Carrera se presentó desbordado en el primer partido de anoche en el Jai Alai, en compañía de Goyo Suárez ganándole la justa a Faura y a Gayarre.

Goyo también jugó mucho todo el tiempo al igual que en el partido anterior habiendo reboteado de manera acabada, que es donde él generalmente no anda muy bien.

Gayarre trabajó con su entusiasmo de siempre, pero no podía con tanta metralla que le tiraban y por otra parte Faura, estuvo fatal, porque cuando quería ayudar a su compañero, se iba de farol y pifiaba bastante.

En 19 se quedaron Faura y Gayarre

Ochoa se llevó casi sin oposición la primera quiniela.

En el partido estelar se enfrentaron Ochoa y Hugues contra Ferrer y Salazar.

En este partido se luchó muy bien por ambas partes, pero el que más sobresalió fué Salazar que jugó el mejor partido desde que vino de Miami, pudiendo señalarse que sólo pifió una pelota.

Realmente Salazar se multiplicó de campana a campana. Trabajó dicho pelotari como en sus mejores días. Buena pegada de derecha y de revés, magnífico rebote y unas piernas colosales.

La lucha fué pued edecirse de igual a igual, aunque Ochoa y Hugues iban delante pero por poca diferencia, empatando sonoramente en 18 y 19.

Ya en la tercera decena hubo otras igualadas a 22, 23 y 24 y en éste cartón, arriaron bandera Ochoa y Hugues, para no hacer ni un tanto más, mientras sus contrarios llegaban a treinta

Los mejores momentos de Ferrer fueron después del empate a 24 y los instantes fatales de Ochoa como siempre resultaron después del 24.

La segunda quiniela fué de Juanito.

En el tercer partido lucharon Alvarez Mayor y Alvarez Menor contra Iturrino y Solá.

Por poco hay corre corre en este partido, los hermanos Alvarez, después de verse superados ampliamente en las dos primeras decenas, iniciaron un rally cuando la anotación se encontraba 28 por 14 a favor de sus rivales logrando andar en el cartón 23

Un saque corto del mayor, rompió por completo la acometida, y portanto Iturrino y Solá ascendieron a la lona, y de esta manera dieron el paso final que les valió el triunfo.

Para la función de hoy se han combinado tres partidos colosales.

El resultado de ayer y el programa para hoy es el que sigue:

RESULTADO de la función de ayer, miércoles 8:

Primer partido

Blanco	18
Azules	25

Primera quiniela

	Tantos	Pagos
Ochoa	6	7.41
Salazar	0	9.06
Creus	0	6.80
Paco	2	3.02
Ferrer	2	4.29
Hugues	1	4.53

Ganador: OCHOA.

7.41

Segundo partido:

Blancos	24
Azules	30

Segunda quiniela

	Tantos	Pagos
Alvarez mayor	1	3.54
Iturrino	0	4.28
Solá	0	5.14
Juanito	6	5.71
Paco menor	1	6.42
Ochoa menor	0	7.34

Ganador: JUANITO.

5.71

Tercer partido:

Blancos	23
Azules	30

Programa para esta noche, a las 8.30

Primer partido, a 25 tantos: Carrera y Santos, blancos, contra Ochoa menor y Aguiar, azules. A sacar ambos del diez.

Primera quiniela, a seis tantos: Vallejo menor, Santos, Aguiar, Millán, Goyo e Iturrino.

Segundo partido, a 30 tantos: Vallejo menor y Paco, blancos, contra Creus y La Paz, azules. A sacar ambos del nueve y medio.

Segunda quiniela, a seis tantos: La Paz, Paco, Vallejo, Creus, Mir y Salazar.

Tercer partido, a 30 tantos: Juanito y Mir, blancos, contra Paco menor y Vallejo, azules. A sacar los primeros del nueve y medio y los segundos del diez.

SE ESPERAN NUEVAS INSCRIPCIONES PARA EL GRAN FIELD DAY

Chiqui-Jay está atareado y ha de presentar un buen conjunto. La Liga Social está optimista

Zulueta, el gran atleta de track cubano, hizo hoy al medio día su aparición en la Secretaría General de la Liga Social. De allí salió con 15 planillas para otros tantos atletas del grupo olímpico o centro-americano que prepara el gran Chiqui-Jay De modo que, sin temor a perder, pueden ustedes apostar que de mañana a pasado quince inscripciones habrán reforzado notablemente el entry del magno Field Day de Atletismo que los sociales celebrarán el día 20 de Mayo en la hermosa pista y en el estupendo campo del «Gran Stadium Cerveza Tropical». Verrier, Matarán, Gómez, Alayeto, Alfonso, Lázaro Hernández, Acosta y otras estrellas están ya en franco período de entrenamiento.

Gonzalo Piqué está dando carreras para conseguir su garrocha, que se halla en el recinto universitario. Así que la consigna —y espera hacerlo en el día de hoy—presentará su inscripción, para comenzar a practicar en el Stadium.

Alfredo Moynelo, en los eventos de 100 y 200 metros, Francisco Menéndez del Instituto de la Habana, en los 800 y Miguel Pérez de Camino (Escuela Normal de la Habana), en los 1.500 son otras inscripciones que el martes fueron formalizadas en las oficinas de la Liga Social.

Juanillo Mendizábal, el popular «Ballena» o «Papaberón», como ustedes quieran llamarle, lanzará el shot put en el evento social, portando los colores del A.D.C., de cuyo equipo de Base Ball es uno de sus lanzadores estrellas.

Se sabe también que Cuco de la Torre se inscribirá para el lanzamiento del disco, y se espera que de mañana a pasado queden inscriptos otros atletas.

Como es evidente, cada día se acrecenta el entusiasmo de los atletas cubanos por el Track Meet Libre de la popular Liga Social.

LA JUSTA DE BASE BALL

Se venció ayer a las seis de la tarde, el plazo de la convocatoria del campeonato de base ball de verano, y todo parece indicar que cuando se alcen las cortinas de la season el próximo día 25, las representaciones del A.D.C., Ferroviario, Havana Electric, Omnibus Aliados, Acción Republicana y Sociedad Deportiva R. C. de San Antonio de los Baños, estarán presentes en el grupo de competidores.

La Liga ha realizado un noble esfuerzo para conseguir un entry respetable en el campeonato, y se cree que su esperanza no ha de verse defraudada, pues aun cuando a última hora no hayan ingresado en la competencia distintos clubs que se esperaban, el éxito social y deportivo compensará grandemente la ausencia de esos clubs.

El campeonato veraniego de los sociales ha de resultar inte resantísimo, y puede asegurarse desde ahora que en él ha de verse muy buen base ball. Todos los clubs han practicado y esto es suficiente para que los fanáticos puedan esperar una lucha reñida.

Nadie debe olvidar que los sociales jugando en un Stadium tan cómodo como La Tropical, tienen el mejor show de la temporada de los aficionados, que es recibida con general beneplácito por los que gustan del buen base ball.

LA LIGA JUVENIL

Termina el domingo, aun cuando ya ha sido proclamado campeón el team del club Ferroviario, el campeonato juvenil de base ball de la Liga Social que se ha venido ofreciendo gratis, y con enorme éxito en los terrenos del Ferroviario.

El programa anunciado tiene enorme interés, habiéndose preparado un doble header de importancia.

2.00—Club Ferroviario vs. ADC

4.00—Yale Tennis vs. Escuela Parroquial.

TOPICOS FUTBOLISTICOS

Por PETER

—Acuerdos federativos.
—Una planilla en juego.
—Hacen muchas protestas.

A continuación publicamos los acuerdos de la Federación de Futbol de la Habana, en su sesión ordinaria de esta semana. Al final de los mismos se verá que también el Deportivo Centro Gallego ha visto de buen grado el ingreso del Deportivo Hispano América en el organismo futbolístico.

He aquí la nota oficial que se nos envía:

Darse por enterados de los acuerdos que han adoptado tanto el Coleglo de Arbitros, así como también el Subcomité Directivo en las reuniones que han celebrado indistintamente el día 6 de los corrientes.

—Han sido aprobadas en todas y cada una de sus partes las bases del Campeonato Juvenil del año 1935, acordándose que antes de pasarlas a la Asamblea de Delegados para que le imparta o no su aprobación, se le envíe una copia a cada uno de los clubs afiliados y a la prensa para conocimiento de la afición en general.

—Referente a una atenta comunicación enviada por el seño Jacinto Barquín Rivero, atleta inscripto actualmente por el Fortuna S. C., dándonos cuenta que en una ocasión había firmado una planilla en blanco en el Club Deportivo Centro Gallego, hacerle saber que el Presidente del mencionado club manifestó que ignoraba este asunto, pero que no tenía ningún inconveniente en que si el equipier de referencia le decía quién la tenía, estaba dispuesto a hacer las diligencias que fueren necesarias para recogérsela y entregársela, por cuanto que no ha autorizado a ningún miembro de su club para tener en su poder este documento.

—Enviar carta de gracias al Club Cultural por la atención que ha tenido invitando al señor Presidente de la Federación para una fiesta bailable que el próximo domingo dará esta sociedad.

—Se aprobaron las siguientes altas de jugadores: Por el Nacional F. C., Juan Eskert Fernández y por el Racing F. C., José González Gutiérrez.

—Enviar una comunicación bien esplicativa a la Asociación de Arbitros de Foot-Ball censurándoles de una manera terminante la mala actuación que han tenido los dos árbitros en los partidos de primera categoría serie A, celebrados el pasado domingo en el Campo Polar, en donde, después de señalarles aquellas faltas más llamativas que han tenido, se les pida unificación de criterios en cuanto a las aplicaciones de las Reglas del Juego, que deben de celebrar conferencias para obtenerlas, y además, que no estamos de acuerdo con la amonestación que le han impuesto al colegiado señor Guardia, por cuanto que en otras ocasiones a árbitros que no habían hecho tan mala actuación los habían suspendido, que si quieren evitar en lo sucesivo que los clubs no pidan determinados árbitros para sus partidos, ese Colegio debe de recomendarles que tengan mucho cuidado en el desempeño de sus cargos.

—Confirmar carta enviada con fecha primero de Mayo a la Policía Técnica, y además darle las más expresivas gracias por haber atendido a nuestra petición; pero que le estimaríamos mucho que para los sucesivos partidos, uno de los detectives se sitúe en el palco de la Federación para que esté a las órdenes del presidente o delegado deportivo.

—En vista del lamentable suceso ocurrido el pasado domingo en el Campo Polar, casi a la terminación del partido Juventud Asturiana-Iberia F. C., en donde un soldado del Ejército franco de servicio golpeó y maltrató a un asociado del Iberia, que por lo visto se dirigía a recoger la bandera de su club, se acordó enviarle una carta al Supervisor militar de «La Polar» para que en lo sucesivo no permita que incidentes de esta naturaleza se repitan, y al propio tiempo que no le permita más situarse en los alrededores del terreno del juego.

—Enviar una atenta carta al señor Director de Maternidad y Beneficencia, invitando a todos los niños menores de catorce años que tengan asilados, para que concurran a presenciar gratuitamente los partidos de balompié habiéndole saber que deberán ir representados por alguna persona de la referida dependencia del estado.

—Se aprobaron las actas de los partidos celebrados el pasad domingo en el Campo Cerveza Polar.

—El señor Eugenio González, Presidente del Club Deportivo Centro Gallego, manifestó que a reserva de enviar oportunamente la carta que le corresponde, informaba que la Sociedad que él representa había aceptado por unanimidad que esta Federación invitara gentilmente al Club Deportivo Hispano América para que venga a formar parte como club de primera categoría serie A.

—Programa para el domingo, día 12 de mayo en el Campo Cerveza Polar, en opción al Campeonato Provincial:

1.30.—Deportivo Puentes Grandes vs. Athletic F. C.

2.40.—Olimpia S. C. vs. Juventud Asturiana.

4.15.—Fortuna Sport Club vs D. Centro Gallego.

Delegado deportivo, el señor Manuel Vila.

Se afianzaron los Gigantes en el primer lugar al vencer par de veces al Chicago Cubs

Los jonrones de Joe Moore y Melvin Ott tuvieron mucho que ver con el éxito logrado por los batsmen de Terry. Parmelee dejó en 3 hits a los Cubs en el primero

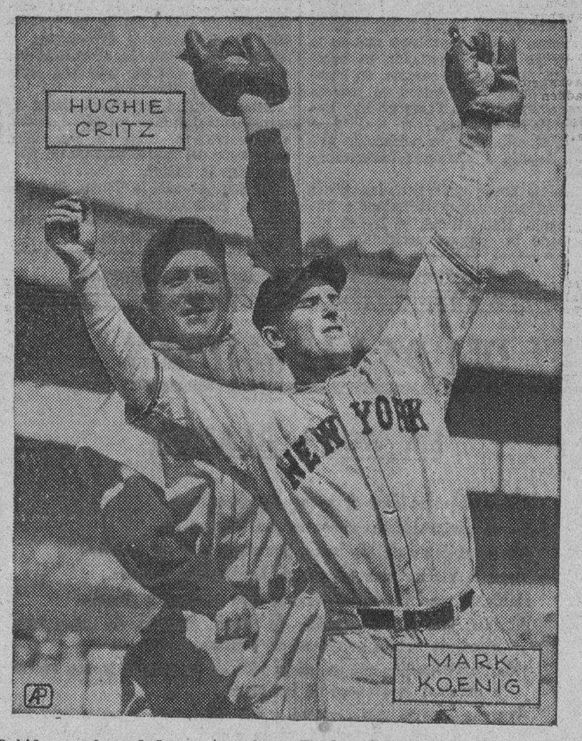

Debido a enfermedades y otras cosas, Hughey Critz, segunda base regular de los Gigantes, no ha podido aparecer en el line up oficial del club, y esto ha concedido un hermoso chance para distinguirse a Mack Koenig, que, después de haber sido desechado por distintos teams «se ha encontrado a sí mismo» en su retorno a Gotham.

NEW YORK, mayo 8. ((AP.)—Los New York Gigantes celebraron hoy su primer doble header de la temporada y derrotaron en par de ocasiones a los Cubs de Chicago con scores de 5 por 1 y 6 por 2.

La doble victoria, que descansó en el quinto home run de Joe Moore en la temporada y el octavo de Melvin Ott, dejó a los Giants, francos, en el primer lugar de la Liga Nacional con un total de 11 victorias, ocho de ellas consecutivas. La doble derrota sacó al Chicago del segundo lugar, dándole paso al Brooklyn.

Los scores fueron:

CHICAGO

	V.	C.	H.	O.	A.	E.
Galan, lf	2	0	0	2	0	0
Herman, 2b	3	0	0	2	1	0
Klein, rf	3	0	0	1	0	0
Lindstrom, 3b	4	0	0	2	3	0
Cuyler, cf	4	1	1	4	0	0
Cavarretta, 1b	2	0	0	10	0	1
Hartnett, c	3	0	0	2	1	1
Bryant, xx	0	0	0	0	1	0
Jurges, ss	4	0	2	1	2	0
Warneke, p	2	0	0	0	2	0
Hack, x	1	0	0	0	0	0
Hanshaw, p	0	0	0	0	1	0
O'Dea, xxx	1	0	0	0	0	0
Totales	29	1	3	24	10	2

x Bateó por Warneke en el 7o.
xx Corrió por Hartnett en el 9o.
xxx Bateó por Henshaw en el 9o.

NEW YORK

	V.	C.	H.	O.	A.	E.
Moore, lf	3	1	1	0	0	0
Bartell, ss	3	0	1	2	6	0
Terry, 1b	4	0	1	9	0	0
Ott, rf	3	0	1	2	0	0
Leiber, cf	3	0	0	5	0	0
Jackson, 3b	4	1	1	1	1	0
Koenig, 2b	3	0	0	3	4	0
Mancuso, c	3	0	0	5	0	0
Parmelee, p	2	1	2	0	3	0
Totales	28	3	7	27	14	0

ANOTACION POR ENTRADAS

Chicago	010 000 000—1
New York	002 100 00x—3

SUMARIO

Empujadores: Moore 2, Parmelee. Two base hit: Bartell. Home runs: Cuyler, Moore. Stolen base: Ott. Sacrifices: Koening, Moore. Double plays: Parmelee, Bartell y Terry; Lindstrom, Herman y Cavarretta. Quedados en bases: Chicago 8, New York 7. Bases por bolas: Warneke 2, Parmelee 6, Henshaw 2. Strike outs: Warneke 1. Parmelee 3. Hits: a Warnekee 6 en 6 innings; Henshaw, 1 en 2. Hit by pitcher: Parmelee (Herman. Pierde: Warnekee.

Segundo juego:

CHICAGO

	V.	C.	H.	O.	A.	E.
Galan, lf	4	0	0	1	0	0
Herman, 2b	4	0	0	2	4	0
Klein, rf	5	0	1	2	0	0
Lindstrom, 3b	4	1	1	0	2	1
Cuyler, cf	3	0	0	1	0	0
Cavarretta, 1b	4	0	1	9	0	0
Hartnett, c	3	0	1	6	0	0
Root, p	0	0	0	0	1	0
Jurges, ss	2	0	0	1	2	0
Lee, p	2	0	0	0	2	0
Stephenson, c	2	1	1	2	0	0
Totales	33	2	5	24	11	1

NEW YORK

	V.	C.	H.	O.	A.	E.
Moore, lf	2	1	1	1	0	0
Bartell, ss	4	0	2	1	4	1
Terry, 1b	4	1	1	11	2	0
Ott, rf	4	2	2	2	0	0
Leiber, cf	4	0	0	3	0	0
Jackson, 3b	4	0	2	1	0	0
Koening, 2b	4	1	1	1	0	0
Mancuso, c	4	1	1	5	1	0
Castleman, p	4	0	0	2	4	0
Totales	34	6	10	27	11	1

ANOTACION POR ENTRADAS

Chicago	000 001 100—2
New York	003 003 00x—6

SUMARIO

Empujadores: Ott 3, Lindstrom, Moore, Bartell. Two base hits: Bartell, Cavarretta. Three base hits: Hartnett, Stephenson. Home runs: Ott, Lindstrom. Double play: Lindstrom, Herman y Cavarretta. Quedados en bases: Chicago 10, New York 6. Bases por bilas: Lee 1, Castleman 6. Strike outs: Lee 4, Castleman 4, Root 1. Hits: a Lee, 10 en 6 innings; Root, 0 en 2. Hit by pitcher, Lee (Moore)\ man. Pierde: Warneke.

Obtuvo un resonante éxito la fiesta hípico-social de ayer en el hermoso Oriental Park

Los favoritos ganaron la mayoría de las carreras. Descalificaron a Sweeping Hour. Sigue torciéndose mucho Sky-s Limit. Gawaine ganó sin dificultades. Buena victoia de Broken Stone

Cuanto se esperó del primer miércoles hípico-social del Jockey Club eso fué. Una gran cantidad de familias de la mejor sociedad habanera prestigió con su presencia la Casa Club de Oriental Park y asistió complacida a la gran fiesta preparada por los esposos Battisti cuya distinción y don de gentes salta a la vista de los que tengan con ellos el más mínimo contacto.

Tanto Madame Battisti como su esposo quedaron complacidísimos del éxito de la fiesta entre semana y se proponen introducir innovaciones en las fiestas de esos días con el fin de interesar siempre a los socios del Jockey y mantener el entusiasmo de los hípicos en ese sector.

EL PROGRAMA

En cuanto al programa deportivo se desarrolló tal y como habíamos previsto y fueron muchos los que se aprovecharon de las carreras claras para hacer sentir el peso de sus mantecosos en los boks y en la mutua.

Desde Broken Stone, ganador de la primera carrera del día y seleccionado por nosotros como ganador hasta Yumuri, no hubo ganador que no fuera robustamente respaldado en los dos sectores mencionados. Y solo Workless fué algo abandonado por la cátedra, creyendo esta y nosotros con ella que no estaba todavía preparado el hijo de Hourless para batir a ese grupo que se le enfrentó en la segunda competencia del día.

Pero una cosa piensa el fanático y otra ocurre en la pista con frecuencia. Por cierto que en esa carrera hubo una descalificación, la de Sweeping Hour, que según los stewards estorbó a Espoir y no permitió que este avanzara en las últimas etapas.

Broken Stone fué el primer favorito triunfante. Tuvo que apretar al final para poder vencer a Mamie D. que duró más que en otras ocasiones y sólo en las etapas finales desmayó la yegua de la señora de Sierra, tras haber hecho un esfuerzo meritorio. Así al terminar con mucho vigor Broken Stone pasó a la Mamie unas yardas antes de la varilla y también Dolice finalizó con bríos para obtener el segundo lugar.

SE TORCIO MUCHO

Al torcerse mucho en la cuarta con petencia del día perdió Sky-s Limit todo chance de triunfo apesar de que finalizó con grandes bríos. John Gilpin salió delante con buena ventaja. Pero Sky-s Limit se dedicó a la persecución del hijo de Messenger, amenazando en más de una ocasión, pero especialmente en las etapas finales. Sin embargo al torcerse en varias ocasiones durante el trayecto de la recta final perdió el terreno precioso que le hizo falta en los últimos tramos para alcanzar a John Gilpin y vencer a éste.

GAWAINE GANO FACILMENTE

Gawaine y Bubblico, favoritos de Comando, ganaron sus competencias sin grandes dificultades. El primero esperó a entrar en la recta para hacer su esfuerzo y cuando quiso pasó a Sleive-s Pride, único rival que tenía en esa justa. Después de someter al hijo de Sleiveconnard el ejemplar del señor Rodríguez siguió

Van Mungo pudo contener la racha de éxitos de Paul Daff Dean

MAGNIFICO EL PROGRAMA DE BOXEO QUE SE DARA EN ARENA CRISTAL

SPORTS — DIARIO DE LA MARINA — SPORTS

AÑO CIII — LA HABANA, JUEVES, 9 DE MAYO DE 1935 — PAGINA QUINCE

UN SINGLE DE SAN HOOKS DIO EL EXITO AL FILADELFIA, 7x6

Con esto, los Atléticos pudieron dominar una vez más a los Tigres de Detroit en su 1ra. serie

DETROIT, mayo 8. (AP.)—Los Atléticos de Filadelfia castigaron hoy a dos pitchers de los Tigres por un total de 16 hits, logrando vencer en el desafío celebrado con un score de 7 por 6.

Roy Johnson contribuyó a la victoria con par de home runs, el último de los cuales cristalizó en el octavo inning.

Hooks, inicialista suplente del team, ganó el juego en el noveno inning al empujar un single al right con dos hombres en las bases.

El score:

FILADELFIA

	V.	C.	H.	O.	A.	E.
Finney, 1b	5	1	3	13	0	0
Cramer, cf	6	1	1	2	0	1
Johnson, lf	4	2	2	0	0	0
Foxx, c	4	1	1	3	3	0
Higgins, 3b	5	0	0	0	1	0
Moses, rf	5	1	3	3	0	0
McNair, ss	5	1	3	3	2	1
Warstler, 2b	4	0	2	2	5	1
Mahaffey, p	1	0	0	1	1	0
Lieber, p	0	0	0	0	0	0
Dietrich, p	0	0	0	0	1	0
Benton, p	0	0	0	0	0	0
Caster, p	0	0	0	0	0	0
Coleman, x	1	0	0	0	0	0
Marcum, xx	1	0	0	0	0	0
Hooks, xxx	1	0	1	0	0	0
Totales	42	7	16	27	13	3

x Bateó por Lieber en el 4o.
xx Bateó por Dietrich en el 8o.
xxx Bateó por Benton en el 9o.

DETROIT

	V.	C.	H.	O.	A.	E.
White, cf	3	0	1	0	0	0
Cochrane, c	4	0	0	10	0	1
Gehringer, 2b	4	1	0	2	2	0
Greenbergb, 1b	4	2	1	10	1	0
Goslin, rf	3	0	1	1	0	0
Rogell, ss	3	1	0	2	5	0
Walker, lf	3	1	0	0	4	0
Owen, 3b	4	0	0	1	1	0
Rowe, p	3	1	1	1	2	0
Auker, p	0	0	0	0	0	0
Morgan, x	0	0	0	0	0	0
Clifton, xx	0	0	0	0	0	0
Totales	31	6	4	27	11	1

x Bateó por Auker en el 9o.
xx Bateó por Morgan en el 9o.

ANOTACION POR ENTRADAS

Filadelfia	000 020 032—7
Detroit	040 002 000—6

SUMARIO

Empujadores: Johnson 4, Hooks 2, Greenberg, Rowe, White, Foxx, Goslin, Walker. Two base hits: Finney, Moses, McNair, Goslin, Cramer. Home runs: Johnson 2, Greenberg, Foxx. Sacrifices: Dietrich. Quedados en bases: Filadelfia 13, Detroit 7. Bases por bolas: Rowe 4, Mahaffey 2, Dietrich 3, Benton 1, Caster 3. Strike outs: Rowe 9, Auker 1, Mahaffey 1, Caster 1. Hits: a Mahaffey 3 en 1 2-3 innings; a Lieber, 0 en 1 1-3; a Dietrich 1 en 4; a Benton, 0 en 1. a Caster, 0 en 1; a Rowe, 14 en 8 1-3; a Auker, 2 en 2-3. Passed ball: Foxx. Gana: Benton. Pierde: Rowe.

VUELVEN A CAER LOS BROWNS DEL RAJA EN LA SEASON

La novena lleva ya 10 derrotas consecutivas en lo que va de la presente temporada

SAN LUIS, mayo 9. (AP.)—Los Senadores de Washington se vieron envueltos hoy en un duelo de batazos con los Browns de San Luis y a pesar de dos home runs que conectó Sammy West, lograron ganar el choque conun score de 10 por 9.

Los Senedores aseguraron el triunfo en el quinto innig, cuando anotaron cinco veces por tres bases por bolas, un error y un single.

El score:

WASHINGTON.

	V.	C.	H.	O.	A.	E.
Myer, 2b.	4	1	3	5	4	0
Stone, rf	6	0	0	1	0	0
Manush lf	6	1	2	0	0	0
Kuhel, 1b	4	2	1	12	0	0
Travis 3b.	5	1	1	1	3	0
Bolton, c	4	1	1	4	0	0
Powel, cf	4	2	2	2	0	0
Lary, ss	5	1	1	2	4	1
Weaver, p	1	1	1	0	11	0
Coppola, p	1	0	0	0	2	0
Russell, p	2	0	1	0	1	0
Linke, p	0	0	0	0	0	0
Sington, x	0	0	0	0	0	0
Totales	42	10	13	27	15	1

x Bateó por Coppola en el 5o.

ST. LOUIS.

	V.	C.	H.	O.	A.	E.
Clift, 3b.	5	1	1	1	0	2
West, cf	5	3	3	4	0	0
Burns, 1b	5	0	2	5	1	0
Pepper, lf	5	0	1	3	0	0
Bell, rf	4	1	1	1	0	1
Melillo, 2b.	3	1	0	2	0	0
Grube, c	4	2	1	5	0	0
Stange ss	2	0	1	5	0	0
Weiland, p	1	0	0	0	2	0
Knott, p	0	0	0	0	1	0
Andrews, p	0	0	0	1	0	0
Garms z	1	0	0	0	0	0
Hewsley zz	1	1	1	0	0	0
Burnett zzz	1	0	1	0	0	0
Totaltes	37	9	12	27	4	3

z Bateó por Knott en el 6o.
zz Bateó por Strange en el 9o.
zzz Bateó por Andrews en el 9o.

ANOTACION POR ENTRADAS

WASHINGTON	120 051 00—10
ST. LOUIS.	130 011 003— 9

SUMARIO:

Empujadores: Myer 4, Manush, Powell 2, Strange, Travis Bolton, Sington, West 3, Clift 3, Burns. Two base hits: Powel, Grube, Strange West, Lary,. Home runs: Bell, West 2, Sacrifice: Strange. Double plays: Lary, Myer y Kuhel 2. Quedados en bases: St. Louis 5; Washington 12. Bases por bolas: Weiland 5, Weaver 2 Coppola 1, Knot 2, Strike outs: Weiland 2, Coppila 1, Russell 2, Andrews 1. Hits : Weaver 4 en 1 y un tercio innings.

Sea Fuerte — Sano y Vigoroso: ahuyente de su organismo el fantasma de la

VEJEZ

Píldoras

TONIFER

le devuelven su Vitalidad.

El bout entre Jesús Alvarez y Alejandro Yanes promete resultar tan interesante como el del primero con Miró

Este será uno de los grandes encuentros que nos ofrecerá en la noche del sábado, Aramís del Pino, en la Arena Cristal. El zurdito del Cerro en buenas condiciones para ganarle a Baby

Con un programa muy fuerte programa que seguramente ha de resultar en un éxito deportivo, Aramis del Pino trata de calmar la ansiedad de los fans locales que creyeron que con el bout Gastañaga-Herrera, no se encontraría nada más que ofreciese una gran atracción.

El Mosquetero va a realizar uno de esos esfuerzos que bien merecen nuestros plácemes. «Arresulta» ser—como diría Acebal nuestro incomparable negrito, que un tal Joe Coego y otro tal Baby Face Quintana se han prestado para llevar acabo un excelente match que será el estelar de la noche.

Tanto el uno como el otro desde nace tiempo han iniciado un magnífico comeback. Cuando s eles creía listos, se nos han aparecido revividos como el Fénix y han demostrado de manera indiscutible que tienen mucho flus para deleitar aún a los más exigentes diletantes.... Puede aplicarse la palabra al boxeo igual que a cualquier otra cosa ¿verdad?

Pues bien señores y señoras, este par de muchachos que han vencido en sus ansias de no desaparecer a todos los más temibles boxers desde que comenzaron su comeback que pasará a la historia como algo nunca visto, pretenden ahora «asesinarse» con tal de aspirar en seguida a un encuentro con el campeón Sixtico Morales. Coego vencido por este en su primera intentona y Baby Face por Baby de la Paz ahora en una forma magnífica tratan de hacer desaparecer esa mala impresión y el que venza sin género de dudas que será el aspirante. D eahí que se trata de un formidable encuentro que merece nuestras alabanzas.

LOS OTROS LIOS DE ESTA NOCHE

Y no satisfecho Mr. Del Pino con este gran lío, metió manos a la obra y en pocos instantes convertido en formidable heraldo, nos anunció que había firmado nada menos que a Alex Yanes y al terrible galaico de Frank Steinhart Jesús Alvarez, para que se den unos cuantos golpes y demuestren como lo han demostrado que son dos señores de horca y cuchilla.

¿Ustedes saben quien es Yanes? Nuestro campeón feather es algo demasiado serio ¿verdad? Pues bien este galaico es más determinado, más voluntarioso y más... Bueno que es más de lo que todos creen.

Ya demostró Jesús ante Miró otro hispano que es capaz de cualquier cosa. Le vimos combatir con todas las de la ley y le vimos anotarse un triunfo que sólo se le consideró tablas... Un choque que ofrece todas las características de una batalla campal.

Y siguen los mangos bajitos. Moralitos, listo para demostrar que en buena forma no tiene quien le eche un pié delante, va a empeligrar su título de campeón fly cubano frente a Kid Panamá uno de los jóvenes boxers que ha venido desarrollando una potencia dinámica admirable.

He aquí el gran programa que Aramis nos presenta para que no perdamos la costumbre del buen boxeo en el cual sólo se encuentra las mejores figuras del ring. ¿Les parece a ustedes que nos consideremos felices? Debíamos. El aficionado de corazón estará allí. Y afortunadamente en Cuba son millares de millares los que integran la legión.

Si todos los promotores imitasen a Aramis, si no ofreciesen peleas macrocéfalas y comprendiesen o tratasen de comprender que nuestro público es demasiado interesado y no se deja dormir con cuentos de sirenas, que no pagan precios elevados por ver sólo un star bout regular y un resto inservible, entonces y sólo entonces, nuestro boxeo sería cada vez más formidable. He aquí en síntesis lo que está haciendo El Mosquetero.

DIVIDEN HONORES LOS ROJOS Y PHILS EN DOBLE HEADER

Después de haber capturado muy fácil el primer game, los Reds cayeron en el segundo: 5 x 4

FILADELFIA, mayo 9. (AP.)—Después de perder el primer juego del doble header con el aplastante score de 15 por 4, los Phillies de Jimmy Wilson ligaron con habilidad sus batazos para derrotar a los Red de Cincinnati en el segundo choque de la tarde con un score de 5 por 4.

Los Rojos se soltaron en el primer game y pegaron 23 hits, incluyendo 7 dobles y dos home runs a varios pitchers del Fila, pero después no pudieron batear, en el segundo game, cunado tuvieron hombres en las bases.

Los scores fueron:

PRIMER JUEGO

CINCINNATI

	V.	C.	H.	O.	A.	E.
Myers, ss.	5	2	2	0	3	0
Riggs. 3b	6	2	4	0	5	1
Goodman, lf	5	3	3	2	0	0
Campbell, 1b	5	2	3	15	0	0
Pool, rf	6	3	3	1	0	0
Lombardi, c.	6	1	5	0	0	0
Byrd cf	5	0	2	7	0	1
Kampouris, 2b.	4	0	0	2	3	0
Frey, p.	4	2	1	0	3	0
Totales.	46	15	23	27	14	2

PHILADELPHIA

	V.	C.	H.	O.	A.	E.
Chiozza, 2b	5	1	1	3	1	0
Allen, lf	4	2	1	4	0	1
J. Moore rf.	5	1	1	1	1	0
Camilli, 1b.	3	1	0	5	0	0
Vergez, 3b	4	0	2	2	2	1
Todd, c.	4	0	3	7	0	1
Watkins, cf	3	0	0	3	2	0
Ryran, ss	4	0	1	2	6	0
S. Johnson, p.	2	0	0	0	0	0
Jorgens, p.	0	0	0	0	0	0
Haslin x	1	0	0	0	0	0
Pezulio p.	0	0	0	0	0	0
E. Moore, p	0	0	0	0	1	0
Boland xx	1	0	0	0	0	0
Pearce p	0	0	0	0	0	0
Totaltes	36	4	9	27	13	3

x Bateó por Jorgens en el 7o.
xx Bateo por E. Moore en el 8o.

ANOTACION POR ENTRADAS

CINCINNATI	011 000 355—15
PHILADELPHIA	200 000 200— 4

SUMARIO:

Empujadores: Vergez, Todd, Moore, Goodman, Byrd 3, Campbell 4, Riggs 3, Lombardi, Pool 2, Two base hits: Todd, J. Moore, Goodman 2, Pool. Lombardi 4, Home runs: Campbell, Riggs. Stolens bases: Goodman, Frey pouris, Myers, Double plays: Frey a Kampouris a Campbell. Quedados en bases: Philadelphia 8, Cincinnati 11. Bases por bolas: Frey 3, Pezzullo 1, Jonson 1, Jorgens 1, E. Moore 1, Pearce 1, Struck out by: Jonnson 2, Pearce 3, Hits: Jonnson 12 en 6 innings, (None out en el 7o), Jorgens 2 en 1; Pezzullo 0 en 0, (pitched to one Man in 8o), E. Moore 4 en 1; Pearce 6 en 1. Pierde: Johnson.: Umpires: Peirman, Quigley y Sears. Tiempo: 2 horas 28. minutos.

SEGUNDO JUEGO

CINCINNATI

	V.	C.	H.	O.	A.	E.
Myers ss	4	1	1	2	1	1
Riggs, 3b	5	0	1	0	1	1
Goodman, lf.	4	1	1	1	0	0
Campbell, 1b.	4	0	0	10	0	0
Pool rf	4	0	1	0	0	0
Byrd cf	3	2	2	1	0	0
Erickson, c.	3	0	1	8	1	0
Lombardi, c.	1	0	1	1	0	1
Kampouris, 2b.	4	0	1	0	2	0
Freitas, p	1	0	0	1	1	0
Schott, p	2	0	0	0	3	0
Slade, x.	1	0	0	0	0	0
Brennan p	0	0	0	0	0	0
Totaltes.	36	4	9	24	9	2

x. Bateó por Schott en el 8o.

PHILADELPHIA

	V.	C.	H.	O.	A.	E
Chiozza, 2b.	3	0	1	2	3	0
Allen, lf	2	1	1	1	1	0
J. Moore, rf	3	1	1	0	0	0
Camilli 1b	3	1	2	12	1	0
Vergez, 1b.	4	2	2	1	4	0
Wilson, c	3	0	0	6	0	0
Watkins cf	2	0	0	1	0	0
Ryan, ss.	4	0	0	4	1	0
Bivin, p	3	0	0	0	2	0
Jorgens p.	1	0	0	4	0	0
Totaltes	28	5	7	27	12	0

ANOTACION POR ENTRADAS

CINCINNATI	012 000 010—4
FHILADELPHIA	022 000 01x—5

SUMARIO:

Empujadores: Vergez 2, J. Moore, Watkms, Byrd. Goadman 2, Kampouris. Two base hits: Camilli. Pool. Home runs: Vergez, Byrd. Goodman. Sacrifice: Watkins, Allen 2. Double play: Schott a SCampbell. Quedados en bases: Cincinatti 9, Philadelphia 7. Base por bolas; Bivin 3, Schott 4, Brennan 1. Struck out; Freitas 4 Schott 3, Bivin 3, Brennan 1, Hits a Bivin 9 en 7 y un tercio innings (one out in 8o) Jorgens, 0 en 1 dos tercios. Freitas, 5 en 2 un tercio (1 out in 3rd), Schott 1 in 4 y dos tercios. Brennan 1 in 1. Hit by pitchers. By Bivin, (Goodman). Gana: Jorgens. Pierde: Brennan. Umpires: Quigely Sears y Pierman. Tiempo 2 horas 24 m.

MONTE PEARSON LE GANO AL BOSTON CON SCORE DE 2 POR 0

Superó a Grove. que tuvo que abandonar el juego al ser víctima de una fuerte línea

CLEVELAND, mayo 8. (AP.)—Monte Pearson pitcheó hoy brillantemente y los Indios de Cleveland derrotaron al Boston Red Sox con score de 2 por 0. El joven derecho sólo permitió cuatro hits y superó completamente al zurdo Lefty Grove, que permitió seis en siete inning antes de abandonar el box con un dedo lesionado por una línea. Las dos carreras del Cleveland cristalizaron en el cuarto.

El score:

BOSTON

	V.	C.	H.	O.	A.	E.
Bishop 2b.	4	0	0	5	5	0
Werber 3b.	4	0	0	1	0	0
R. Johnson lf.	3	0	1	1	0	0
Cronin ss.	4	0	0	1	5	0
R. Ferrell, c.	4	0	1	2	0	0
Solters rf.	3	0	1	1	0	0
Almada, cf	3	0	0	2	0	0
Dahlgren 1b	3	0	1	11	1	0
Grove, p.	0	0	0	0	3	0
Miller, x	1	0	0	0	0	0
Walberg, p	0	0	0	0	0	0
Totales	29	0	4	24	14	0

CLEVELAND

	V.	C.	H.	O.	A.	E.
Hughes, ss	4	0	0	1	6	0
Vosmik, lf	3	0	0	1	0	0
Averill, cf.	4	1	2	2	0	0
Trosky, 1b.	4	0	0	14	1	0
Hale, 3b	3	1	1	1	3	0
Wright, rf	1	0	1	2	0	0
Berger, 2b.	3	0	0	1	3	0
Pytlak,c	3	0	2	3	1	0
Pearson, p	3	0	0	2	1	0
Totales	28	2	6	27	15	0

ANOTACION POR ENTRADAS

BOSTON	000 000 000—0
CLEVELAND.	000 200 00x—2

SUMARIO:

Empujadores: Hale, Wright. Two base hits: Dahlgren, Averill, Wright, R. Johnson. Three base hit: Hale. Double plays: Cronin, Bishop y Dahlgren, Bergen, Hughes y Trosky, Hale, Berger y Trosky. Quedados en bases: Boston 5, Cleveland 5. Bases por bolas: Pearson 3, Grove 3 Srike outs: Pearson 3, Grove 1. Hits: A. Grove 6 en 7 innings, A. Wargers 0 en 1 innning. Pierde: Grove.

Interesante final del Derby de Kentucky, donde puede apreciarse la ventaja que llevó Omaha sobre Roman Soldier en el conocido clásico del turf. Omaha cronometró 2:05 como tiempo y proporcionó buenas ganancias a la cuadra de Woodward.

PUEDE DARSE UNA LUCHA DE INTERES EN EL COLUMBUS

Si María C. Llanio y Olga Luque se enfrentan en la justa de 100 metros habrá rivalidad

Pedro Miranda, instructor de natación del Columbus Yacht Club, está más contento que un muchacho con zapatos nuevos. Después de múltiples preparativos, ha logrado reunir un entry grande para las exhibiciones de natación que ha anunciado para el sábado, en honor de los miembros del team Olímpico de natación que triunfó ruidosamente en San Salvador, y esto significa que el éxito de la fiesta está perfectamente asegurado.

Un grupo de los mejores nadadores cubanos, al frente de los cuales estará Alberto Raurell, encabezarán el gran programa combinado por Miranda que tiene como hermoso corolario el baile final que ha de durar hasta las dos de la mañana.

Raurell, que logró acabar con el poderío de Oscar Martínez Conill, venciéndole sensacionalmente en las eliminaciones olímpicas en la Habana, aparecerá en sus dos competencias favoritas, para imponer marcas de alguna consideración, y Walter Calas, Fontana, Yuyo del Valle y demás muchachos se agrupaván en interesantes pruebas para dar más colorido al programa.

Las muchachas, desde luego, cubrirán una buena parte del programa, y nadie debe extrañarse si Olga Luque, la veloz nadadora, se une al grupo competidor para ofrecer una bonita lucha con María Carlota Llanio, que fué su conquistadora en San Salvador.

Ada Dopico, Nena Saavedra y otras más, con posibilidades de Tita Varona y la Luque, forman el punto principal de atracción de la fiesta, que, como todas las organizadas por Miranda, ha de resultar de mucha consideración.

1.—Relevo medley de 120 metros. —2. 20 metros libres infantiles. —3 40 metros libres, novatos. —4. 40 metros de pecho, novatos. —5 20 metros de espalda, juveniles. —6. 40 metros de espalda, novatos. —6. 40 metros libres, damas. — 7. 40 metros libres, damas. —8. 40 metros libres, juveniles.— 9. 60 metros medley swin, damas. —10 Diving, trampolín de un metro, juveniles. —11. 40 metros libres seniors. —12. 40 metros de pecha, damas, (Exhibición.) —13 80 metros de pecho, novatos. —14.Diving junior desde trampolín de tres metros. —15 80 metros libres, juniors. —16 Diving senior (exhibición). —17. Relevo libre mixto de 160 metros. —18 Water Polo.

Nadadores que actuarán en los distintos eventos. —Juveniles: R. Escobar, Jack Coperton, F. Sotolongo, Billy Coperton, R. Cardona, Novatos: J. Borrero, M. Mesa, A. Martínez, L. Martínez, A. Tejada, Bertie Beale, Ch. Beale, F. Arazoza, A. Daumy, J. Recio, H. Bueno, J. Iglesias, J. Centellas, W. Masiques. —Damas: Olga Luque, María Carlota Llanio, Ada Dopico, Elsa Wilbux, Nena Saavedra, —Junior: R. Tejada, A. Fontana, J. Escobar.—Seniors: A. Raurell, F. Escobar, J. del Valle, W. Calás.

UN SOBERBIO BAILE.

Los eventos deportivos resultarán verdaderamente interesantes y han de congregar en el Columbus media Habana; pero el gran baile que figura como atracción indiscutible para la juventud constituirá el «hit» del homenaje a los campeones olímpicos de natación.

Con la orquesta de los Hermanos Le Batard y un popular Septeto, se iniciarán los bailables a las once de la noche prolongándose la fiesta hasta las cuatro de la madrugada.

VENCIERON LOS DEL BOSTON AL TEAM DE PIE TRAYNOR

Los infielders del Pittsburgh provocaron también la caída del club con sus errores

BOSTON, mayo 8. (AP.)—Los Braves de Boston acabaron hoy con su slump al bate, haciendo polvo a tres pitchers de los Piratas para ganar su juego con un score de 12 por 3.

Los infielders del Pittsburgh trabajaron pobremente, cometiendo cinco errores que resultaron costosos.

Jim Weaver fué la víctima principal del ataque de los Braves, habiendo permitido siete carreras con igual número de hits en cuatro innings.

El score fué:

PITTSBURGH.

	V.	C.	H.	O.	A.	E.
L. Waner, cf	5	0	1	2	0	0
P. Waner, rf	4	0	0	0	0	0
Jensen, lf	4	0	1	2	0	0
Vaughan, SS.	4	1	2	1	1	3
Traynor, 3b	2	1	1	0	0	1
Herman, x	1	0	0	0	0	0
Brubaker, 3b	1	0	0	1	0	1
Suhr, 1b	3	1	0	8	0	0
Lavaggeto, 2b	3	0	0	3	1	0
Padden c	2	0	0	7	0	0
Grave, xx	1	0	1	0	0	0
Weaver, p	1	0	0	0	2	0
Salveson, p	1	0	0	0	0	0
Swift, p	1	0	0	0	0	0
Lucas, xxx	1	0	1	0	0	0
Totales	34	3	7	24	4	5

x Bateó por Trayynor en 6o.
xx Bateó por Padden en 9o.
xxx Bateó por Swift en 9o.

BOSTON

	V.	C.	H.	O.	A.	E.
Urbanski, ss.	5	4	2	1	2	0
Mallon, 2b.	5	2	3	2	6	0
Moore 1b.	4	1	2	11	1	1
Berger, cf.	4	0	0	5	0	0
Lee, lf.	3	0	1	1	0	0
Whitney 3b	5	0	0	0	0	0
Coscarat, 3b	0	0	0	0	1	0
Thompson, rf.	4	2	2	1	0	0
Spohrer,c.	5	2	2	5	1	0
Frankhouse p.	5	1	0	1	3	0
Totaltes.	40	12	12	27	14	1

ANOTACION POR ENTRADAS

PITTSBURGH	030 000 000—3
BOSTON	104 330 10x--12

SUMARIO:

Empujadores; L. Waner 2, Lavage to Moore 3, Mallon 2, Urbanski, Berger, Lee, Two base hits: Traynor, Lucas, Mallon, Moore. Three base hits Moore. Home run: Mallon. Quedados en bases: Pittsburgh 7, Boston 10. Bases por bolas: Weaver 1 Salveson 2, Swift 3, Frankhouse 3. Strike outs: Weaver 1, Swift 3, Frankhouse 4. Hits a Weaver 7 en 3 y dos tercio innings, a Salveson 3 en dos tercios, a Swift 2 en 3 y dos tercios. Pierde: Weaver.

JONRONEROS

Johnson, Athletics	2
West, Browns	2
Foxx, Athletics	1
Bell, Browns	1
Selkirk, Yankees	1
Lazzeri, Yankees	1
Dickey, Yankees	1
Greenberg, Tigres	1
Ott, Gigantes	1
Moore, Gigantes	1
Lindstrom, Cubs	1
Cuyler, Cubs	1
Campbell, Reds	1
Riggs, Reds	1
Byrd, Reds	1
Goodman, Reds	1
Vergez, Phillies	1
Mallon, Braves	1

LOS LIDERES

Ott, Gigantes	8
Foxx, Athletics	7
Johnson, Athletics	7
Camilli, Phillies	6
J Moore, Phillies	6
Bonura, White Sox	6

TOTALES POR LIGAS

Liga Nacional	95
Liga Americana	78
Totales	173

PERDIO EL TEAM DE LA HAVANA ELECTRIC VS. TEAM DE «LA POLAR»

Por iniciativa de un grupo de entusiastas fanáticos del base ball, empleados todos de la «Compañía Cerveza Polar», entre los que se destaca el señor Gustavo Lufriú, que hizo todo lo posible hasta ver realizado el deseo del manager José Villar, el club de baseball «Deportivo Polar» estrenó en la mañana del domingo 5, en sus terrenos de Puentes Grandes unos valiosos uniformes con todo su equipo completo.

El digno y competente administrador general de la Compañía, el doctor Nicolás Sierra, tan pronto tuvo conocimiento del fin perseguido por todos, y sabedor de la seriedad y competencia del Club, no puso reparo, ordenando inmediatamente la adquisición del equipo, el cual, para orgullo de los clubs, es de lo mejor en su clase.

A la cooperación tan directa del señor Lufriú hay que agregar la de los señores fanáticos sostenedores verdad del club: Andrés Goyanes, Marcos Tirado, que lo mismo que tira pelotas en las prácticas, tira de su dinero para que haya pelota; Antonio Galbán, el fogoso guajiro Guaro, Pedro Villalonga, el fiel Manuel Taboada, que no falta a un juego en unión de sus encantadoras hijas, y la de otros muchos que la memoria me es infiel para reseñar sus nombres. Tuvo la honra de enfrentarse con «La Polar» en tan importante match, el fuerte club amateur «Havana Electric» y a las diez de la mañana, hora indicada para dar comienzo, a la voz de play ball, dada por el umpire Nicolás, sale al terreno la excelsa figura del entusiasta sportman doctor Nicolás Sierra, y rodeado en el box por players de ambos clubs y fanáticos directivos, inicia el match, lanzando para el home con suma facilidad, una perfecta curva para abajo, valiéndole por este acto ser correspondido por el numeroso publico con una delirante ovación.

El match, que tuvo extraordinario interés en todo el tiempo que duró, terminó con esta anotación:

		C.	H.	E.
H. Electric.	003 000 000—	3	4	3
D. Polar	200 310 02x—	8	12	2

A la terminación del mismo, tanto los players de ambos clubs como parte del público, fueron espléndidamente obsequiados con cerveza «Polar», la cual corría abundantemente de mano en mano por todos los ámbitos del terreno, así como también en el interior de la fábrica; los peloteros, como inauguración, botaron la pelota en este aspecto. Por tan finas atenciones, todos salieron haciendo elogios de los miembros directivos, empleados y obreros de ese industria, así como de la compostura y delicadeza desplegada por las autoridades encargadas del orden allí presentes, resaltando la arrogante figura del pundonoroso militar el cabo Supervisor señor Palacios, y la del sargento de la Policía especial de la fábrica, señor Rodríguez; para todos ellos, así como para el generoso administrador doctor Nicolás Sierra, vaya en estas líneas mi más afectuoso saludo.

Nicolás Hernández.

Mayo 9, 1935.

EN UN DUELO DE 12 INNINGS, VAN MUNGO DERROTO AL SAN LUIS

El pitcher de los Dodgers trabajó mejor que el hermano del Dizzy, y ganó: 3 por 2

BROOKLYN, mayo 8. (AP.)—El magnífico pitching de Van Mungo y dos carreras que regalaron Paul Dean y el novato Ed Heusser, ayudaron hoy a los Dodgers de Brooklyn a ganar un duelo de doce innings a los Cardenales de San Luis con score de 3 por 2.

Con esto, los Dodgers recuperaron el segundo lugar de la Liga Nacional. Dean fué expulsado del juego por el umpire Dolly Stark, por haberse pasado todo el tiempo protestando del conteo que le hacían en sus bolas y strikes. Este conteo dió lugar a una carrera forzada en el tercer inning. Heusser, que le siguió, regaló otra más y eso sirvió para decidir al game.

Mungo permitió sólo nueve hits y registró 11 ponchados.

El score:

ST. LOUIS

	V.	C.	H.	O.	A.	E.
Whitehead, 2b.	6	0	2	2	3	0
Rothrocb rf	5	1	1	1	1	0
Wilson, 3b.	5	0	2	1	0	1
Medwick, lf	5	1	2	5	0	0
Collins, 1b	4	0	1	9	0	1
Davis, c.	4	0	0	9	2	0
Orsatti, cf	5	0	0	2	0	0
Durocher ss	5	0	0	4	5	1
P. Dean, p.	1	0	0	0	0	0
Heusser p.	1	0	0	0	1	0
Winsett, x	1	0	0	0	0	0
Hallahan, p	2	0	1	0	1	0
Totales	44	2	9	33	13	3

x Bateó por Heussert en el 8o.

BROOKLYN

	V.	C.	H.	O.	A.	E.
Boyle, rf.	3	0	0	1	0	0
Reis, rf	2	0	0	1	0	0
Frey, ss.	5	1	3	3	4	0
Koenecke cf	4	0	0	4	0	0
Leslie, 1b	4	0	1	13	0	0
Cuccinello 2b	3	0	1	1	4

PROTESTA LA ASOCIACION DE INDUSTRIALES DE LA CREACION DE LAS BOLSAS DEL TRABAJO

El arroz norteamericano está compitiendo de modo serio con el que importamos de la India

Lo favorece el subsidio de $1.44 establecido por el Gobierno de los Estados Unidos y el 50 por 100 del preferencial de nuestra tarifa general. Ultimos arribos

En un centro mercantil obtuvimos ayer los datos y consideraciones que ofrecemos a continuación, respecto a las importaciones de arroz hechas últimamente.

Como es sabido, los Estados Unidos han establecido un subsidio de $1.44 por cada 100 lbs. al arroz de exportación, y teniendo en cuenta que el grano americano goza, además, en Cuba de un margen preferencial que asciende a 50 por 100 de la tarifa general de Cuba, viene de hecho a disfrutar de excepcionales ventajas al entrar en nuestra República.

Según los manifiestos de importación, se acerca a 62.000 sacos lo entrado en la Habana en la última semana, sobresaliendo los puertos de New Orleans y Houston. He aquí los datos:

	Sacos
New York	1,000
San Francisco	550
New Orleans	9,400
Houston	47,800
Galveston	2,406
	61,156

Es sabido que los Estados Unidos han mantenido por mucho tiempo un ojo alerta sobre el enorme consumo de arroz que se hace en Cuba y que asciende a no menos de 400 millones de libras al año, en años normales, de importación solamente, y un "per cápita" de unas 90 libras anuales; pero debido a las mayores ventajas que han ofrecido los arroces del lejano Oriente, no han podido apoderarse de este mercado. El subsidio que acaba de ser concedido al arroz de Estados Unidos, puede encauzar hacia aquel país cierta proporción de nuestras compras, aunque existe preferencia en Cuba por las calidades de la India.

MERCADO DE ALGODON

Cierre ayer, en New York, recibido por el hilo directo de Luis Mendoza y Compañía:

Mayo	11.57
Julio	11.62
Octubre	11.84
Diciembre	11.85
Enero	11.49
Marzo	11.55

Cotizaciones

NUEVA YORK, mayo 8. AP.—Cotizaciones al cierre de la Bolsa de New York:

Acciones: 1,394,760.

Bonos: $14,959,800.

COTIZACION DE LA PESETA

La peseta española se cotizó al cierre del mercado ayer, a razón de 7.30.46 por dólar.

COTIZACION DEL FRANCO

El franco francés se cotizó ayer al cierre del mercado, a razón de 15.13 por dólar.

COTIZACION DE LA LIBRA

La libra esterlina se cotizó ayer, en el mercado local, a $4.84½.

HABANA CLEARING HOUSE

Las compensaciones de cheques entre los Bancos asociados al Habana Clearing House, ascendieron, en la liquidación de ayer a $1,613,002.97.

Se vendieron 22.000 sacos de Cuba a 2.50 C&F para embarcar en julio, y de P. Rico a 3.40 Cts

Los crudos para entregas futuras actuaron activos y con alza en la Bolsa del Azúcar de Nueva York. Se mantuvo en el mismo tipo que en días anteriores el refinado: a 5.25

Antes de la apertura del mercado ayer se reportó que a última hora del martes se habían vendido 22,000 sacos de Cuba, para embarque en julio, al precio de 2.50 costo y flete, a la National Sugar.

El mercado abrió luego con tono firme en su fondo y con ofertas de un cargamento de Puerto Rico a 3.40 derechos pagados, y de otro de Cuba a 2.45 costo y flete, ofreciéndose éste más tarde con aumento de cinco puntos, o sea a 2.50 costo y flete para pronto embarque.

Poco antes del cierre se reportó la venta de un cargamento de Puerto Rico, para embarcar en la segunda quincena de junio, a 3.40, a la refinería de Godchaux.

Las existencias que quedaron ayer en los almacenes afianzados de New York, eran de 433,155 sacos de crudos, contra 433,161 el martes.

LOS FUTUROS

Actuaron activos en la Bolsa del Azúcar de New York, acusando alzas netas de 4 a 5 puntos debido a compras impulsadas por la fuerte posición estadística. Las ventas del contrato número 1 sumaron 4,150 toneladas, y las del número 3, ascendieron a 39.200.

EL REFINADO

El mercado del refino actuó sostenido a 5.25. Fueron bastante buenas las extracciones.

MERCADO DE LONDRES

Había vendedores de crudos al equivalente de 0.94 y medio libre a bordo Cuba. A este precio se vendió un cargamento de Santo Domingo con destino a Marsella. Las cotizaciones de la Terminal fueron éstas:

	Cierre del 7	Cierre del 8
Mayo	4-10½	4-11¾
Julio	5-	5- ½
Agosto	5- ½	5- ¾
Octubre	5- ½	5- ¾
Diciembre	5- 1¼	5- 1¼
Marzo	5- 2¾	5- 2¾
Mayo	5- 3¾	5-3¾

AZUCAR PARA MIELES

La «AAA» anunció ayer que las Islas Filipinas pueden convertir sus azúcares sobrantes en mieles para venderlas en el propio archipiélago o exportarlas a los Estados Unidos como forraje para el ganado o para las destilerías. La cantidad de mieles que así puede producirse está limitada a 20 millones de galones.

SE PIDE QUE LOS CONSULES SOLO COBREN EL 2 POR 100 SOBRE EL VALOR DECLARADO

El Presidente de la Cámara de Comercio de la República, en cumplimiento de acuerdo adoptado por la Directiva de la mencionada corporación, dirigió ayer un escrito al Secretario de Estado, rogándole disponga se dé aviso a los Cónsules de la Nación para que, después del 30 de junio próximo, cobren solamente el 2 por ciento sobre el valor de las mercancías declaradas en las facturas; según determina la Ley de 29 de junio de 1933, «que expresa que esos derechos quedarán reducidos del 5 por ciento al 2 por ciento desde el primero de julio».

MERCADO DE CAFE

Cierre ayer, en la Bolsa del Café de New York, recibido por el hilo directo de Luis Mendoza y Cía.:

Mayo	5.05
Julio	5.19
Septiembre	5.35
Marzo	5.43
Diciembre	5.50

TABACO

Parece que Trinidad y Hermano han hecho un alto en su acción de estos días en el mercado local. Pero vuelve a actuar otra firma manufacturera de cigarrillos: Torres Gener Hermanos, que registraron y cargaron ciento cincuenta tercios de clases de Vuelta Abajo para su manufactura.

Calixto López y Compañía siguieron en el mercado, comprando ciento y pico de tercios de pesados, de la mencionada procedencia, que cargaron durante la mañana.

Otros menores lotes pasaron también de manos. Casi todos para pequeños distribuidores de materia prima.

Siguieron inactivas dos firmas exportadoras que se cree en disposición de comprar clases bajas de las procedencias que ayer dijimos.

Tenemos la impresión de que dos fabricantes establecidos en centros manufactureros de los Estados Unidos, de cuya visita dimos cuenta otro día, han hecho algunos acopios de Partido y, posiblemente también, de Vuelta Abajo; aunque no en gran cantidad. Porque amén de que no son estos los meses de las grandes compras, el consumo de las clases bajas sigue preponderando en toda la república vecina y esas vitolas baratas llevan muy pequeña proporción de materia prima de Cuba, de tipos inferiores.

Las estadísticas que hemos recibido acusan merma en la producción de las fábricas de la mencionada república de Norte América. En marzo del presente año, la producción de todas las clases de vitolas ascendió a 351.694,102 tabacos, contra 354.160.947 en marzo del año pasado. Una merma ascendente a 2.466.845 tabacos.

Pero el detalle más desconsolador es éste: de la producción total en marzo del presente año (351.694.102 tabacos), 311.926.325 eran de las vitolas que se venden a cinco centavos y a dos por cinco.

Mientras persista el consumo en los Estados Unidos, como nos enseñan las estadísticas, no hay esperanza de vender a aquella república, en la ascendencia conveniente, las clases que nuestro mercado necesita echar fuera.

CAMBIOS EN NEW YORK

Cierre ayer, en New York, recibido por el hilo directo de Luis Mendoza y Compañía:

Libra esterlina	4.83¾
Francos	6.59⅜
Pesetas	16.66

UNDERWOOD
MAQUINAS DE ESCRIBIR
CASTELEIRO Y VIZOSO

GODOY & MALARET
SEGUROS Y FIANZAS
(Insurance and Bonding)
Teléfono M-9863
AGUIAR 77
HABANA, CUBA

IMPUESTOS (Especialidad) CONSULTAS RECURSOS
DR. JUAN M. FERRER
Ex-Jefe del Neg. de Legislación Fiscal de la Secretaría de Hacienda
CUBA 49 (Esq. a Obrapía) Ed. ARIOSA 2º Piso M-6665

Constituye, a juicio suyo, una medida que entorpecerá mucho la actividad de las industrias

La directiva acordó felicitar al Alcalde por su idea de reunirse quincenalmente con los representantes de las entidades comerciales. Indagatoria con fines comerciales

En el día de ayer se reunió la Junta Directiva de la Asociación Nacional de Industriales de Cuba, bajo la presidencia del señor Avelino Pérez, con asistencia de los señores Luis M. Santeiro; Alberto Almasqué; James R. Daly; Aquilino Entrialgo; Julio Blanco Fernández; Gaetano Todaro ;Juan Loumiet; Francisco Gómez; Antonio María Souto; Venancio Merino; José Reyes; Francisco Rosado; Urbano del Real; Abilio Ingelmo; Rafael Palacios y actuando de secretario el doctor Alfredo O. Ceberio. Se tomaron los siguientes acuerdos:

Respecto al Decreto publicado en la Prensa, que contiene la creación de las Bolsas de Trabajo y establece para los patronos la prohibición de poder emplear personal alguno sin la presentación de la cédula de inscripción en la Bolsa correspondiente, se acordó elevar respetuoso escrito al Honorable Presidente de la República y al señor Secretario del Trabajo, haciendo constar la protesta de la Asociación por lo que, a su juicio, constituye una medida tendiente a entorpecer el ordenado desenvolvimiento de las actividades productoras del país.

Referente a las reuniones quincenales que el Alcalde Municipal de la Habana ha iniciado con las representación de las entidades comerciales e industriales de esta ciudad, se acordó felicitar al doctor Belt por su feliz iniciativa y expresar los votos que formula la Asociación porque los demás Centros gubernamentales sigan la línea trazada.

Luego de explicada la política seguida por la Secretaría de Trabajo, relativa a la designación del Delegado Patronal a las Conferencias del Trabajo de Ginebra, la Junta acordó hacer constar su protesta por la designación del Representante Patronal, que no tiene nexo de ninguna clase con los empresarios de negocios obligados a cumplir las leyes sociales que se han dictado en Cuba durante los últimos 2 años, y el cual difícilmente podrá tratar inteligentemente ningún problema que afecte a las clases patronales.

Se dió cuenta con el escrito elevado al señor Tomás Gutiérrez Alea, Director de Seguros de la Secretaría del Comercio, relativo a la Discrepancia que existe entre el Artículo 37 del Código de Comercio y el Artículo 102 del Reglamento de la Ley de Accidentes del Trabajo; todo en relación con los balances de las compañías de seguros. La Junta Directiva aprobó el informe y confía en que por la autoridad correspondiente se atenderá el asunto.

El Secretario informó de la solicitud que ha formulado ante el Secretario del Trabajo ,para que la Comisión Revisora de Tarifas, creada por virtud de la Ley de Accidentes del Trabajo, se reúna a la mayor brevedad posible, con objeto de establecer las modificaciones necesarias en los tipos señalados hasta ahora, y la Junta acordó dirigirse a los Poderes Públicos a fin de que cuanto antes se reúna la referida Comisión.

Se acordó solicitar de la Secretaría de Estado, de Hacienda y especialmente del Jefe de la Sección Central de Impuestos de la Secretaría de Hacienda, que informe oficialmente los puertos a los cuales Cuba puede embarcar bebidas alcohólicas y aquellos a los cuales está prohibido hacerlo, de acuerdo con la legislación vigente.

Por último, la Comisión de Divulgación y Defensa de la Industria dió cuenta de todas las gestiones realizadas hasta la fecha, y de la solicitud de audiencia que tiene pedida de los señores directores de periódicos para recabar su concurso en la labor que dicha Comisión realiza en defensa de los intereses industriales cubanos. La Junta felicitó a los señores que integran dicha Comisión.

LOS MERCADOS EUROPEOS DE ORO, PLATA Y GRANOS

LONDRES, mayo 8. (Por el hilo directo de Luis Mendoza & Cía.)—El oro en barras se cotizó hoy a 144 chelines ½ penique, contra 143 chelines 7 y medio peniques.

El dólar (cable) se cotizó hoy a $4.83 11/16 la libra esterlina.

La Bolsa de Londres abrió quieta y sostenida.

Han sido adquiridas por cuenta ignorada las £258,000 en oro en barras que había disponibles en el mercado libre de Londres.

La plata estuvo desanimada a consecuencia de ventas por cuenta del Oriente que contrarrestaron con creces el pequeño volumen de órdenes de compra.

PARIS, mayo 8. — El dólar abrió a 15.16½ francos, o sea a $0.06594 el franco, siendo al parecer escaso el efecto causado en la divisa americana por la aprobación de la Ley Patman (de bonificaciones) en el Senado de Washington. El dólar había abierto ayer a 15.17 francos.

LIVERPOOL, mayo 8. — El trigo debió abrir de 5/8 a ¾ más bajo. Abrió ½ más bajo, y a las 12:45 p. m. estaba de ⅜ a ½ más bajo.

MERCADO DE MANTECA

Cierre ayer, en Chicago, recibido por el hilo directo de Luis Mendoza y Compañía:

Mayo	12.70
Julio	12.80
Septiembre	12.95
Granel	12.55

MERCADO DE METALES

Cierre ayer, en New York, por el hilo directo de Luis Mendoza y Cía.:

Cobre	7.80
Níquel	35
Plata	71¾
Plomo	3.75
Manganeso	24.00

Bolsa de New York

Cierre de ayer por el hilo directo de L. Mendoza y Ca.

—A	
Am Radiator	13¼
Adams Expr	5⅞
Air Reduce	123
Alaska Jun	17½
Alleghany	1
Allied Chem	146
Allis Chal	18⅝
Amer Can	121
Am Car Fou	14¾
Am F Pow	3½
Amer Ice	3¾
Amer Inter	7½
Amer Loco	11¾
Am P Light	3½
Amer Smel	45½
Amer Sugar	62¾
Am Sug, p	140
Amer T and T	117¼
Am Tobac «A»	85
Am Tobac «B»	87¾
Am W Works	11⅝
Am Woolen	6¾
Anaconda C	14⅞
Atchison	40⅝
Atlan Coast	22
Atlan Ref	24⅝
Ass D Goods	8⅝
Auburn Auto	20¼
Aviat Cor	3¾
Amer Bank	27⅛
Amer Metal	19¾
—B	
Baldwin Lo	1¾
Balt and Ohio	10⅞
Bendix Avi	15
Bet and Co	37
Beth Steel	25¾
Boden Co	24
Briggs	29½
Brook Man	39⅛
Byers A M	14⅛
—C	
Can Pacif	10⅜
Cann Mills	32
Case T Mach	59
C de Pasco	58⅛
Ches and Ohio	42⅛
Chi R Isl	1⅛
Chrysler	43⅜
Coca Cola	204⅛
Col Carbon	82½
Comm and Sout	1
Congoleum	33⅛
Cons Cigar	7¼
Cons Gas	24⅜
Cons Oil	8⅝
Cont Can	73⅛
Cont Oil	20¾
Corn Prod	71
Coty Inc	4¾
Cuba Co	1⅛
Cub Amer S	7⅛
C Am Sug, p	70⅞
Comm-l Solv	19¼
Chesapeake	40½
Col Fuel	1⅛
Cruc Steel	19
Cons R Cuba	4
—D	
Del Hudson	28
Del and Lack	13⅝
Drug Inc	10¼
Dupont	98⅝
—E	
East Kodak	140
El Auto Lit	2⅞
Elec Bond	—
Erie (R R)	8
—F	
Fox Film	12
Frep Texas	21¼
—G	
Gen A Tank	33½
Gen Asphalt	15¾
Gen Elec	24½
Gen Foods	35
Gen Motors	31⅛
Gen Sig Ry	22
Gillet Saf	14¾
Gimbel Bros	2⅞
Gold Dust	15¼
Goodrich R	8⅞
Goodyear	19
Gen Bronze	6¼
Great North	12⅝
—H	
Hershey, com	—
Homestake	410
Houston Oil	16⅛
Hudson Mot	8⅛
—I	
Ill Cent	10⅞
Interb R T	—
I B Machine	174¼
Int Cement	26
Int Nickel	28
Inter Tel	7
Illin Glas	90¼
—J	
Johns Mansv	49
—K	
Kroger Groc	24⅝
Kresge S S	21¾
Kelvinator	14⅞
Kennecot	18⅞
—L	
Lambert Co	27
Ligg Myers	107¾
Loew-s Inc	39½
Loose Wiles	33½
Lorillard	21⅛
Louisv Nas	38
Ludlum Stl	16⅞
Lehman Cor	76
Liquid Carb	28¼
—M	
Macy (H R)	36¼
May Dep-t	40¼
Montgomery	26⅞
Miss Pac, c	—
Miss Pac, p	1¾
Murray Corp	8⅛
—N	
Nash	12⅞
Nat-l Dist	25
Nat-l Bisc	26
Nat-l Cash	15¼
Nat-l Dairy	14¾
Nat-l P Li	8⅛
N Y Central	16¾
North Amer	14¾
Norfolk and W	169
Nort Pacif	16
—O	
Ohio Oil	11⅞
Otis Elev	15¾
—P	
Packard Mot	4
Paramount	3½
Pennsylvann	20¾
J C Penney	66
Pullman Co	37¾
Pub Serv	29
Proc Gamble	49½
Pure Oil	7¾
Puerto Rico	26¼
—R	
Radio Corp	5¼
Rep I Steel	12⅝
Reynolds	49
Royal Dutch	36
—S	
Safeway Sts	39⅛
Sears Roeb	38½
Simmons Co	8¼
Soc Vacuun	14⅛
St Paul, p	1⅜
So Pacific	15⅝
South Ry	10¼
Stan Brands	14¾
Stand Gas	3¾
Stan N J	45⅝
Stan Oil C	36½
Stewart War	9⅝
Studebaker	2¾
Sun Oil	—
—T	
Texas Co	22
Texas Gu'f	31¾
Timken Roll	33¾
—U	
Union Carb	54½
U Pacific	89
Union Oil	19
United Cor	2¾
Uni Cor, pfd	30⅛
Unit Fruit	90½
U S Rubber	12¼
U S Steel	32⅜
U Aircraft	12¾
U S Ind Alc	42¼
—V	
Vanadium	12⅜
—W	
Warner Bros	3⅝
West Union	26⅞
West Elec	46
Woolworth	60
W Wrigley	80½

CAMBIOS

Tipos de venta al cierre ayer, en Bancos de esta capital:

New York, cable	1/10P.
New York, vista	1/10P.
Londres, cable	4.84½
Londres, vista	4.84¼
Madrid, cable	13.69
Madrid, vista	13.68
París, cable	6.61
París, vista	6.60
Italia, cable	8.26
Italia, vista	8.25
Bélgica, cable	16.98
Bélgica, vista	16.97
Alemania, cable	40.35
Alemania, vista	40.33
Toronto, cable	Par.
Toronto, vista	⅛D.
Hong Kong, cable	59.10
Hong Kong, vista	59.00
Amsterdam, cable	67.90
Amsterdam, vista	67.88
Buenos Aires, cable	26.55
Buenos Aires, vista	26.55
Suiza, cable	32.41
Suiza, vista	32.40

VALORES

Desde la apertura hasta el cierre el mercado local de valores actuó ayer con acentuada firmeza. Fué su característica.

Los bonos de Obras Públicas, que sigue siendo el papel propulsor de la especulación, estos días, estuvieron con la tendencia alcista anunciada en nuestras notas anteriores. Hubo momentos en que los vendedores se encontraban retraídos, como ocurrió cuando se verificaba la cotización oficial de las dos y media. Retraimiento que, a juzgar por las impresiones que obtuvimos, obedecía a la espera de precios más llenos de los compradores.

La pequeña irregularidad que ofrecieron anteayer los bonos de Morgan del cinco y medio por ciento, se trocó ayer en marcada firmeza. También actuaron firmes los bonos de Speyer, los de Estabilización del Azúcar, los de Morgan del cinco por ciento, los Seriados y los de la Deuda Interior 1905.

Los bonos de la Havana Electric Railway experimentaron ligero declive, pero mantuvieron en su fondo firmeza y ofrecían tendencia a recuperar la pequeña pérdida; pues a juicio de los observadores, no han cambiado los factores que impulsaron el alza de este papel.

Firmes actuaron las Obligaciones del Ayuntamiento, los bonos del Gas, de la Jarcia de Matanzas, de la Nueva Fábrica de Hielo y de la Papelera Cubana.

Experimentaron avance las acciones preferidas de los Ferrocarriles Consolidados de Cuba .Muy firmes las preferidas de la Havana Electric Utilities, las preferidas de la Cuban Telephone, las preferidas de la Jarcia de Matanzas y las fundadoras y beneficiarias de la Nueva Fábrica de Hielo.

Los demás valores cotizados ayer en la Bolsa de la Habana, estuvieron sostenidos.

En pizarra, en la cotización del Bolsín, se operó en 1.000 acciones de Unión Oil al tipo de 2, y de otras mil a 1.1|8, al contado.

Fuera de pizarra, y también en el mercado Libre, se efectuaron operaciones en distintas emisiones de bonos y acciones de los mencionados arriba.

La plata cerró sostenida, y el oro quieto.

ACCIONES DE LOS BANCOS

Cierre ayer, en New York, recibido por el hilo directo de Luis Mendoza y Compañía:

Guaranty	247
Chase Bank	21¾
City Bank	21¼
Irving	13⅛
Chemical	38⅞
Bankers	57¼
First National	1.560
Hanover	101
Boston	27¼
Royal Bank	159

GANANCIAS Y PERDIDAS DE LAS EMPRESAS AMERICANAS

Bridgeport Machine declaró un dividendo de $1 sobre las preferidas a cuenta de atrasos.

Purity Bakeries, en las 16 semanas terminadas el 20 de Abril, obtuvo una ganancia neta de $179,000 o sea 23c por acción, contra 9c. Declaró el dividendo trimestral ordinario de 25c.

RESUMEN AMERICANO DE NOTICIAS MERCANTILES

Westinghouse Electric ha recibido un pedido de controles para motores y otros materiales para la Bethlehem Steel, montante a $1.250.000.

Según el «instituto Petrolero Americano» las existencias de gasolina en la semana terminada el 4 de mayo ascendieron a 53,022,000 barriles: merma de 1.920,000 barriles respecto a la semana anterior. La producción de petróleo crudo dió un promedio de 2.494,100; merma de 67,300.

Según «Iron Age», la producción de acero está sintiendo los efectos de la huelga de Chevrolet y sus complicaciones, habiendo mermado del 46 al 45½%.

GANADO

LOS PRECIOS EN PIE

Precios pagados por compradores, entregado el vacuno en el punto de origen, y en esta capital el de cerda y lanar:

	Ctvs. Libra
Vacuno, a	3⅛
Cerda, de 7 a	8
Lanar, a	2½

LOS PRECIOS DE LA CARNE

Los precios que rigen en los Mataderos de esta capital para las carnes, son los siguientes:

	Ctvs. Kilo
Vacuno, a	16
Cerda, de 25 a	30
Lanar, de 15	20

MATADERO DE LUYANO

Se sacrificaron ayer, en el Matadero de Luyanó:

	Cabezas
Vacuno	69
Cerdos	25
Carneros	15

MATADERO INDUSTRIAL

Se sacrificaron ayer, en el Matadero Industrial:

	Cabezas
Vacuno	169
Cerdos	67
Carneros	14

CARROS ENTRADOS

Llegaron 6 carros de Rubio, 4 de Ajuria y 1 de Meyer, con ganado vacuno para el Matadero de Luyanó:

COTIZACIONES DE AZUCARES

(APRECIACION DEL MERCADO POR LUIS MENDOZA Y COMPAÑIA)
HABANA, Mayo 8 de 1935.—3 p. m.

AZUCAR CENTRIFUGA.	Anterior	Hoy
Costo y flete, N. Y.	2.38	2.44
Cuota Americana libre «LAB»	2.25	2.30
Cuota Americana, Retención «LAB»	2.00	2.03
Cuota otros Países «LAB»	0.93	0.93
Consumo local «LAB»	1.16	1.16
Cuatro cuotas, «LAB»	1.74	1.77
Tres cuotas de embarque «LAB»	1.78	1.81

PRECIOS DE LA BOLSA DE NEW YORK DE LOS AZUCARES CRUDOS PARA ENTREGAS FUTURAS

MAYO 8 DE 1935. — (Por el hilo directo de Luis Mendoza y Compañía)

Anterior.	Meses.	Abre.	Máx.	Mín.	Cierre
	—— CONTRATO NUMERO 1: ——				
2.35	Mayo	2.42	2.43	2.42	2.44
2.40	Julio	2.41	2.45	2.41	2.44
2.47	Septiembre	2.49	2.52	2.49	2.52
2.55	Diciembre	2.60	2.60	2.59	2.60
2.43	Enero	....	....	....	....
....	Marzo	....	....	....	....
	—— CONTRATO NUMERO 3: ——				
2.38	Mayo	2.42	2.42	2.42	2.42
2.40	Julio	2.41	2.45	2.41	2.44
2.45	Septiembre	2.46	2.50	2.45	2.49
2.51	Diciembre	2.53	2.56	2.52	2.55
2.32	Marzo	2.34	2.36	2.34	2.35

BUFETE: HERRERA ARANGO
ABOGADOS. NOTARIOS. PROCURADORES.
ADMINISTRACIONES DE BIENES INVERSIONES. SEGUROS.
PRESIDENTE ZAYAS 11, ESQUINA A CUBA. TELF. M 2555.
DEPARTAMENTOS 406 Y 409.—HABANA.

THE BOSTON SURETY CO.
S. A.
FIANZAS INTACHABLES
Administrador General: MOISES MAESTRI
Manzana de Gómez 364-366 — Teléfono M-2517.
Garantizadas sus operaciones con Bonos de la República.

Bolsa de la Habana

Ultimas cotizaciones de ayer en la Bolsa de la Habana

COTIZACION OFICIAL

Bonos y Obligaciones	Comp.	Vend.
República de Cuba:		
Speyer, 1904	99	104
Deuda Int	80	—
Cuatro y medio, 1909	88	92
Morgan, 1914	90	—
Morgan (5½) 1923	90	92
O Públicas (5½) 1945	33	—
Obligs Oro (5½) 1935	20	50
Recibos de Depósito de Obligaciones Oro	11	20
Azúcar (5½) 1940	86	—
Rep Cuba, Morgan (Seriados) 5½% — 1927:		
G Vence 1 julio 1934	90	—
H Vence 1 julio 1935	89	—
I Vence 1 julio 1936	88	—
J Vence 1 julio 1937	87	—
Ayunt Hab 1a Hip	95	—
Ayunt Hab 2a Hip	98	—
Centro Asturiano	38	—
B Territorial, Serie B	—	—
Cervecera	35	—
Cervecera Obli no hip	9½	15
Gas	93	—
Hav Elec (Consol)	38	41¼
Hav Elec, Debentures, Obligs no hipt	6	8
Jarcia Matanzas	977	—
Edificio La Metropolitana, S A	10	—
Mercados de Abasto y Consumo 1a Hipt	35	—
Nueva Fábrica de Hielo	90	—
Papelera Serie B	80	—
Teléfono	70	—
Unidos	12	—

ACCIONES

	Comp.	Vend.
Banco Territorial	—	—
B Territorial (Benef)	—	—
Cervecera	33	—
F C Consolidados de Cuba, P	3⅞	4½
Cuba, R R	5	—
Hav Elec Utilities Com., P 6 por 100	33⅛	37¾
Hav Elec Utilities Com., P 5 por 100	14	20
Hav Elec Railway Com., preferidas	3¾	—
Hav Elec Railway Com., comunes	⅝	1½
Jarcia, P	35	—
Jarcia P Ex-Div en Acciones	35	—
Jarcia, C	6	—
Licorera de Cuba	5	—
Metropolitan Auto	100	—
Naviera, P	10	15
Naviera, C	1¼	—
Nueva Fábrica de Hielo	115	—
Nueva Fábrica de Hielo, beneficiarias	24	—
Pesca, P	20	—
Pesca, C	4	—
Teléfono, P	40⅛	—
Teléfono, C	10	—
Unidos	2½	4
Unión Oil	2	3

COTIZACION A TERMINO

Ayer, a las 3.30 p. m.

Entregas: días 15 y último de mes

Bonos y Obligaciones	Comp.	Vend.
República de Cuba:		
Speyer, 5 por 100	99	107
Deuda Interior	80	86
Speyer, 4½ por 100	87	95
Morgan, 5 por 100	95	—
Morgan, 5½ por 100	90	—
O Públicas, 1945	33	34
Obligs Oro	20	—
Recibos de Depósitos de Obligs Oro	11	18
Azúcar	86	—
Julio 1934, G Morgan	90	—
Julio 1935, H Morgan	88	—
Julio 1936, I Morgan	87	—
Julio 1937 J Morgan	86	—
Ayuntamiento, 1a	94	—
Ayuntamiento, 2a	95	—
Centro Asturiano	38	—
Cervecera Internacional	35	—
Cervecera Internacional, Obligs no hipt	10	—
Gas y Electricidad	98	—
Hav Elec Railway Co	38	41
Hav Elec Railway Com, Obligs no hipt	6	10
Jarcia de Matanzas	98	—
Nueva Fábrica de Hielo	93	—
Pap Cubana, Serie B	80	—
Cuban Telephone Co	70	—
Unidos	12	—

ACCIONES

	Comp.	Vend.
Cervecera Internacional	35	—
F C Consolidados, P	3⅞	4⅞
Cuba Railroad, P	—	—
H E Utilities, Pref	35	40
H E Utilities, Pretes	15	19
Hav Elec Ry Co, P	3¾	—
Jarcia, P	36	—
Jarcia, Ex-Dvdo en Acciones	36	—
Jarcia, C	6¾	—
Licorera de Cuba	5	—
Naviera, P	10	—
Naviera, C	1	—
Nueva Fábrica de Hielo	115	—
Nueva Fábrica de Hielo, beneficiarias	23½	—
Teléfonos, P	40	—
Ferrocarriles Unidos	2¾	5
Unión Oil Co	2	4

Bonos de Cuba

Cierre ayer, en New York, recibido por el hilo directo de Luis Mendoza y Compañía:

República de Cuba:	Comp.	Vend.
Speyer, 5%	98⅛	—
Speyer, 4½%	87	88
Morgan, 5%	95	—
Morgan, 5½%	87	88¾
O. Públicas	33⅛	33¾
Hav. Elec. Ry, 5%	36	39¾
Hav. Elec. Ry.	5½	7
Cuba Railroad, 5%	39½	39¾
Cuba Railroad, 7%	39¼	40
Cuba Northen, 7½	49	49¾
Eastern Sugar, 7½	14	14½
Manatí Sugar, 7½	20	22½
Inte. Tel.	64¼	65½

El Oro y la Plata

Cotizaciones efectuadas ayer, al cierre de la Bolsa de la Habana:

Plata contra billete americano	99⅞	100
Oro acuñado contra billete americano	156	169

MERCADO DE PIELES

Cierre ayer, en New York, por el hilo directo de Luis Mendoza y Cía.:

Junio	10.28
Septiembre	10.63
Diciembre	10.93
Marzo	11.20

MERCADO DE GRANOS

Cierre ayer, en Chicago, recibido por el hilo directo de Luis Mendoza y Compañía:

Trigo:	
Mayo	95⅝
Julio	95⅝
Septiembre	96¼
Maíz:	
Mayo	89⅛
Julio	81⅞
Septiembre	76¾
Avena:	
Mayo	45⅝
Julio	37¾
Centeno:	
Mayo	57⅛
Trigo de Winnipeg:	
Mayo	86⅝
Julio	88⅜

COLEGIO DE CORREDORES

Cotización oficial del día 8 de mayo de 1935:

CAMBIOS	TIPOS
S/E. Unidos, cable	1/10Pr.
S/E. Unidos, vista	1/10Pr.
Londres, cable	4.84⅝
Londres, vista	4.84⅛
Londres, días vista	—
París, cable	6.60
París, vista	6.59¼
Bruselas, vista	16.93
España, cable	13.67
España, vista	13.66
Italia, vista	8.26
Zurich, vista	32.38
Hong Kong, vista	57.45
Amster

MOVIDA ASAMBLEA CELEBRO AYER LA SARGENTERIA HABANERA DEL PARTIDO U. NACIONALISTA

Información Telegráfica

DEL INTERIOR DE LA ISLA

Por nuestros Corresponsales a través del hilo directo del DIARIO

PINAR DEL RIO

CASA DESTRUIDA POR UN INCENDIO

HATO DE GUANE, mayo 8. DIARIO, Habana.—La casa particular del señor Juan Lozano y García, antiguo y respetable vecino de este pueblo, fué destruída por un incendio, siendo muchas las pérdidas ocasionadas. También estuvieron a punto de ser devoradas por el fuego las casa de tabaco y otras propiedades de la finca del señor Lozano.—**Gerardo G. Lebredo**, Corresponsal.

HABANA

NUEVO ALCALDE MUNICIPAL

MARIANAO, mayo 8.—El Dr. J. E. Figarola, capitán auditor del Ejército Constitucional, tomó posesión de la Alcaldía Municipal en el día de hoy en sustitución del capitán Nilo Picazo.

La Policía de Caimito acusa

El vigilante investigador de la Policía municipal de Caimito, Mario Ortega, en un informe rendido al juez de instrucción de Marianao, relacionado con el asesinato de Hipólito Quesada, acusa a Roberto Morales Noguera.

El juzgado probablemente hoy hará una inspección ocular en la finca «Armenteros», donde apareció el cadáver del joven.

Muchas cesantías en Sanidad

En la Jefatura local de Sanidad se están haciendo numerosas cesantías del personal antiguo. Existe gran descontento entre la empleomanía que permaneció fiel al Gobierno en el último movimiento huelguístico.

Absueltos varios jóvenes

El juez correccional, Dr. Martínez Bandujo, absolvió a los jóvenes José Elías Nodarse, Isaac Sardiñas y Manuel García Calvo, por no encontrar en las acusaciones nada contra los mismos.

Sin agua el barrio de La Ceiba

El barrio de La Ceiba ha permanecido sin agua en el día de hoy, lo que ha motivado una protesta de los vecinos de aquel lugar.

Detenido y conducido

Jesús Martínez, jefe del negociado de Limpieza de Calles de la Secretaría de Obras Públicas, fué detenido. La acusación que existe contra él es la de que utilizaba materiales en la construcción de una casa particular.

Se envenenó con tinta rápida

En el centro de socorro fué asistido por el doctor Galletti y el practicante Olivera, el joven Inocencio Gómez, vecino de Vereda Nueva, el que ingirió gran cantidad de tinta rápida con el propósito de privarse de la vida por estar aburrido.

Herido de un machetazo

Victoriano Puldón, residente en el barrio de Wajay, fué asistido de una herida grave en un brazo, que se causó con un machete mientras trabajaba en la finca «La Luisa».

Se envenena una joven

Felina Saragola Celsa, de 21 años, residente en Santo Tomás 21, sufrió una grave intoxicación al tomar una medicina despachada en la farmacia de Real y calle 4, Pogolotti. La Policía investiga el caso.—A. MARTINEZ, corresponsal.

EN GRAVISIMO ESTADO UN HERIDO POR ARMA BLANCA

GUINES, mayo 8. DIARIO, Habana.—El joven Ramón Alfonso Valdivia produjo graves heridas de arma blanca al condueño del café «Nuevo Mundo», Andrés Martínez, quien fué asistido en la Casa de Socorro por el doctor Cruz y practicante Paret.

Témese que el herido fallezca de un momento a otro.—**M. Suárez**, Corresponsal.

SANTA CLARA

EL SECRETARIO DE EDUCACION EN CIENFUEGOS

CIENFUEGOS, mayo 8. DIARIO, Habana.—Por la vía aérea arribó en la mañana de hoy a esta ciudad, el Secretario de Educación doctor Anaya Murillo, acompañado de su esposa, la señora María Antonia Quintana, y de sus ayudantes capitán Inclán y teniente Castaño; del teniente auditor doctor Quintana; teniente Sierra y otros.

Los distinguidos viajeros fueron esperados en el aeródromo por el capitán Torrente Escudero. Tras desayunarse en el hotel «San Carlos», giraron una visita a la Junta de Educación, donde fueron recibidos por autoridades civiles y militares, prensa, etc.

El doctor Anaya prometió atender inmediatamente las necesidades de crear distintas aulas, reparaciones a las casas-escuelas; construcción del edificio destinado a Escuela Central y otras.

Prometió, asimismo, crear un aula para el maestro señor Arturo Collado Jaén, dejado cesante en la última huelga y rehabilitado mediante informe favorable del teniente Aguirre, Supervisor de la Junta de Educación. También ratificó en sus puestos al personal de la Junta.

El doctor Anaya permanecerá en Cienfuegos hasta el viernes, dedicando el tiempo a visitar las escuelas del Distrito.

También el Secretario de Educación ordenó el envío de libros y material consumible a la Junta de Cienfuegos, que carecía de los mismos.

A preguntas del corresponsal manifestó que estaba decidido al establecimiento de un Instituto de Segunda Enseñanza, de carácter oficial, en esta ciudad, y que en la villa de Caibarién será establecido otro.

Durante su estancia en ésta, el doctor Anaya Murillo visitará la Escuela del Hogar que sostiene en Cienfuegos el «Patronato Acea».

Autorizará a los colegios incorporados de Cienfuegos, a extender títulos de Bachiller.

El Secretario de Educación ha sido invitado al Congreso Estomatológico que se celebrará en ésta los días 9, 10, 11 y 12 del actual.

El Alcalde, doctor Cabrera, ofreció en horas del mediodía un almuerzo al doctor Anaya y a su comitiva.—OBDULIO, Corresponsal.

INSPECCIONA ANAYA MURILLO LAS ESCUELAS DE CIENFUEGOS.—LOS ROTARIOS LE OFRECEN UN ALMUERZO Y EL MAGISTERIO UN BANQUETE EN EL HOTEL «BRISTOL».—HOY SE INAUGURA EL CONGRESO ESTOMATOLOGICO

CIENFUEGOS, mayo 9. (12.25 a. m.) DIARIO, Habana.—El doctor Anaya Murrillo visitó ayer la Escuela Primaria Superior de niños y la Escuela Intermedia, haciendo cálidos elogios a sus directores.

También estuvo en la Escuela del Hogar y en la de Artes y Oficios, que sostiene el Patronato Acea, encomiando el plan de estudios de la primera.

Prometió a la directora, señora Carlota Fitzgibbon, equiparar los títulos de ese plantel a los que se expiden en la Habana por medio de un decreto-ley, que pondría a la firma del Presidente de la República.

Visitó asimismo el Asilo de Ancianos, legado también de Acea, y el Yacht Club.

Hoy irá a la Escuela Superior de niñas y a las escuelas rurales del distrito, extendiendo su inspección al cercano pueblo de Palmira.

Asistirá después al almuerzo que le ofrece el Club Rotario y paseará por la bahía.

Por la noche los inspectores escolares del distrito y el magisterio en pleno le ofrecerá un banquete en el hotel «Bristol».

HOY SE INAUGURA EL CONGRESO ESTOMATOLOGICO

Ya han comenzado a llegar a esta localidad los dentistas que tomarán parte hoy en el Segundo Congreso Estomatológico.

Durará desde el día 9 al 12, inclusives.

Los hoteles, cafés y calles lucen adornos y cartelones en los que se da la bienvenida a los visitantes.

El Colegio Estomatológico de Cienfuegos les prepara grandes agasajos.—**Obdulio García**, Corresponsal.

CAMAGUEY

FELICITACION POR LA DESIGNACION DEL NUEVO SUBSECRETARIO DE COMUNICACIONES

MORON, mayo 8. DIARIO, Habana.—Los empleados de Comunicaciones en esta ciudad, regocijados, me encargan felicite al Secretario del ramo por la designación para la Subsecretaría de ese Departamento del señor Francisco Gómez Rodríguez, antiguo empleado y compañero a quien también felicitan por mediación del DIARIO.—**Pila**, Corresponsal.

ORIENTE

LA ZAFRA DE MIEL DEL CENTRAL «SANTA LUCIA»

SANTA LUCIA, Oriente, mayo 8. DIARIO, Habana.—Resuelta la zafra de miel de este central, dará comienzo la molienda el día 15 del actual para la fabricación de varios millones de galones, siendo ello la salvación de esta comarca, que espera ansiosa el inicio de los trabajos para resarcirse de la miseria y seca que azota a la zona.—**Campo**, Corresponsal.

TRAGICA MUERTE DEL RETRANQUERO DE UN TREN

SANTIAGO DE CUBA, mayo 8. DIARIO, Habana.—En el lugar conocido por Canal número 6, en Sagua de Tánamo, el jamaiquino Staney Nedrigeh, de 25 años, retranquero de la locomotora número 5 de la Compañía «Tánamo Sugar», al pasar de un carro a otro resbaló, cayendo del convoy y pasándole las ruedas de los carros por encima. Falleció instantáneamente. — **García**, Corresponsal.

EN GRAVE ESTADO UNA JOVEN QUE INGIRIO TINTA RAPIDA

SANTIAGO DE CUBA, mayo 8. DIARIO, Habana.— La joven Aurora Suárez, de Palma Soriano, ingirió tinta rápida, encontrándose en gravísimo estado. El Juez de Instrucción ordenó la detención de Ernesto Avila y del asiático Francisco Hang, por tener culpabilidad en la trágica determinación de la joven Aurora.

FAMILIARES DE BATISTA RUMBO A LA HABANA

Hermelindo Batista, —hermano del coronel Fulgencio Batista— y su primo Juan Alvarez, han salido para la Habana por la carretera Central haciendo escala en Holguín. GARCIA, Corresponsal.

LOS DIONNE RECLAMAN LA ADOPCION DE SUS HIJOS, QUE SON AHORA DEL REY

CALLENDER, Ontario, mayo 8. (AP). Los esposos Dionne han solicitado permiso para la adopción de sus propias hijas, las famosas quíntuples, las cuales, en virtud de una disposición del Parlamento Regional, tienen su patria potestad en la persona real, que delega en los albaceas nombrados por regia sanción, de acuerdo con un antiguo principio de derecho, conforme al cual el príncipe es el padre universal de los súbditos. El ministro de beneficencia del Estado de Ontario, David A. Croll, ha hecho público que aún no ha recibido la carta solicitud, pero que rechazará la petición cuando la tenga en sus manos.

Según parece, a los padres les han hecho muchas proposiciones para exhibir a las chicas.

EVITE ACCIDENTES VIAJANDO EN TRANVIA

MOVIMIENTO POLITICO

Narciso Nonell recibe un voto de confianza de los Sargentos del PUN.—Viaje de Justo Luis del Pozo a Oriente.—El Centrismo también recorrerá las provincias.—Entregados numerosos registros electorales.—Cuentas aprobadas por el Censo.—Ramírez Salas declina un homenaje.—Otras noticias muy interesantes sobre el movimiento de la política nacional

LA ASAMBLEA DE AYER DE LA SARGENTERIA NACIONALISTA

Ayer tuvo efecto en el Círculo de los Tercios de Reina 57, una Asamblea de la sargentería nacionalista de la Habana, al objeto de tratar numerosos asuntos en relación con las necesidades de la masa y de las gestiones que se vienen celebrando para conseguirle mejoras.

La Presidencia

El acto fué presidido por el señor Ramón Noriega y de Secretario actuó el señor Cardona. También ocuparon puestos en la Mesa los señores, Oscar Edreira, Narciso Nonell, Rodríguez Perera, Dr. Adler, Pascual Alen, Luis Argüelles, Buenaventura Ramírez, Leopoldo Gato, José Luis Marquez, Gabriel Sánchez, Juan Galalrdo, Juan de la Barrera y Tomás Eriza.

La sesión

Abierta la sesión, el Secretario dió lectura a una moción firmada por los sargentos del Barrio de San Juan de Dios, en la que se interesaba la expulsión del doctor R. Sancerni del Nacionalismo, moción que no prosperó a causa de que el doctor Edreira Argüelles y otros explicaron que como cuestión de forma no debía esa Asamblea tomar dicho acuerdo que correspondía a otros Organismos. Desechado ese asunto y a propuesta del propio doctor Edreira se acordó, por unanimidad, un voto de censura para el doctor Sancerni y uno de simpatía y cariño para Narciso Nonell, a quien le ratificó la confianza la Asamblea con estruendosos aplausos. Dichos acuerdos serán trasmitidos al Jefe del Partido, señor Justo Luis del Pozo, al Presidente de la República y al Dr. Ituarte.

Otros acuerdos

También la Asamblea aprobó entre otros acuerdos los que a continuación insertamos: Constituír la Asociación de Presidente y Secretarios así como la de sargentos y nombramiento de las personas encargadas para redactar los Estatutos, señores Eugenio Hernández, Cerro; J. Marquez, P. Nuevo; Tomás Eriza, Villanueva; Ramón Noriega, Chávez; Narciso Nonell, San Juan de Dios; Manuel P. Figueredo, Marte; Longino Oliva, Cayo Hueso; Buenaventura Ramírez, Colón; Manuel Baez, Puentes Grandes; Luis Argüelles, Chávez y Juan de la Barrera, Arroyo Apolo. Respaldar al señor Leopoldo Gato, contra las campañas de elementos contrarios al Nacionalismo, nombrándose una Comisión que visitará al Dr. Belt en ese sentido. Designar a Eufemio Huesa, Delegado de la sargentería para que la represente en el recorrido que harán por la República destacados miembros del PUN. Felicitar al Presidente de la Sargentería nacionalista de Camagüey y darles las gracias, extensivas a la sargentería que preside, por las gentilezas que dispensaron a la Habana. Nombrar a los señores, doctor Edreira, Nonell, Noriega, Maruque, Perera, Eriza y Sánchez para atender y resolver todos los problemas de la sargentería hasta tanto se terminen las tendencias existentes en el Nacionalismo habanero y queden constituídos oficialmente los organismos en los barrios. Ofrecer un homenaje al líder Narciso Nonell, consistente en un ponche, el próximo domingo, día 19 del presente mes en el Círculo de los Tercios. Después a petición del señor Nonell, la asamblea, puesta de pie tributó cálido homenaje de agradecimiento a los periodistas de las Secciones Políticas de los diarios capitalinos.

Los oradores

Muchos sargentos usaron de la palabra, entre ellos el Dr. Edreira, que a pesar de ser Consejero de Estado desarrolla sus actividades de común acuerdo con la sargentería, a la que defiende y encauza; el doctor Edreira cuando usó de la palabra manifestó que él sentía también las penas de la sargentería y que aunque ocupaba un alto cargo en el Gobierno, el cual se lo debía a sus amigos los coroneles Mendieta y Cosme de la Torriente, se sentía tan sargento como el que más, porque experimentaba todas sus vicisitudes. También usaron de la palabra, Eriza, Argüelles, Barrera, Sánchez, Nonell, Marquez, Ramírez, Gallardo, Reginfo, la representación del barrio de San Lázaro, Celaya y otros muchos.

Cerca de las siete de la noche terminó el acto dentro de la mayor armonía sargenteril.

CUENTAS APROBADAS POR LA JUNTA NACIONAL DEL CENSO.

Se dió cuenta, y fueron aprobados, disponiéndose su remisión al Director de los Registros Electorales para que ordene el pago de los siguientes Vouchers: De Enumeradores: Pedro Vázquez, $13.68, Engelberto García, $20.52, de Alto Songo; Heriberta Albiza, $3.53, de la Primera Sección de la Habana. Vouchers por alquiler de caballos y transporte: Julio A. Martínez, $14.00, de Guantánamo; Alfredo Fulgencio Sánchez, $26.00, de Vicrio de las Tunas; Adolfo Gelabert $6.00 de Sagua la Grande.

UN VIAJE POR LA ISLA DEL DR. RENE LUFRIU

Entre los acuerdos tomados ayer por la Conjunción Centrista Nacional aparecen en esta página—figura el viaje que próximamente realizará por otras provincias el ilustre Secretario de la Academia de la Historia, orador y publicista notable, doctor René Lufriú, que preside el Partido del que es índice máximo el doctor Carlos Manuel de Céspedes.

El Dr. Lufriú se propone imprimirle a los trabajos de propaganda y organización del Centrosmo gran actividad.

Muy brillante el homenaje a Doña América

Anoche, desde la estación «CMK», del hotel «Plaza», la revista del aire «América», de la que es acertado y culto director el Subsecretario de Agricultura, Sr. Francisco Castro, tuvo efecto el acto homenaje a la memoria de la nóble patricia doña América Arias.

He aquí las palabras que la gran recitadora mexicana, Julieta Palavicini, leyera en dicho acto:

«En esta noche cálida en que las ondas aéreas entrañan armonías de unción y de tristeza, quiero levantar mi voz, que ya siento modulada por vibraciones fervorosas, para expresar palabras que lleguen a los corazones que me escuchan, con la honra y noble grandiosidad que entrañan las estrofas de los himnos. Porque mi voz, hermana blanca y purísima de las voces de todas las mujeres de América, se alza enraigada a ellas, con la raigambre suprema de las melodías del amor.

«Yo quiero cantar con mi palabra, como si fuera una mujer traída por los brazos de los siglos y trenzada al tronco carcomido de las edades, a esa mujer, hechura portentosa de madre, de patriota, de heroína y de santa, que en vida se llamó América Arias, cuyos restos ya velan dulcemente las serenidades de la tumba.

«Yo quiero cantar a su memoria porque me siento bañada por una misteriosa luz de astros que guía mi sendero... Yo voy bañada por esa luz azul de estrellas, camino de los cipreses, para acunarme suavemente sobre los mármoles que sepultan esos sagrados restos, como si yo fuera una larga guirnalda de azucenas.

¡Cantar a su recuerdo: las noblezas de su vida, las hermosuras de su gran alma de madre, las íntimas e infinitas ternezas de su espíritu inmortal! ¡Cubanos: en esta noche cálida, yo quiero cantar a su recuerdo, bajo la concha milagrera del firmamento de Cuba, con el cántico de una alondra que tuviera en la garganta un pífano de dioses!

«Porque esta mujer que en vida se llamó América Arias, era un ejemplar humano de una parábola del infinito... ¡Mujer de carne que irradiaba alma! Y era un silencio, que enseñaba a los hombres a enmudecer cuando la risa era una profanación ante el dolor.

«Yo quiero cantar a su recuerdo, entrañando en mi cadencia el coro mayestático de las mujeres iberoamericanas, coro que despliega su ritmo, lo estira, lo encinta, lo enjoya y lo trasfunde en sonoras ondas aéreas, para llevar mi voz conmovida y palpitante hasta las cimeras excelsitudes de los cielos y exclamar de rodillas junto a Dios: ¡Salve América!»

OFICIAL

República de Cuba
SECRETARIA DE OBRAS PUBLICAS

Dirección General
COMISION PERMANENTE DE SUBASTAS PARA OBRAS Y SERVICIOS

ASUNTO: Construcción de una presa de hormigón armado en el río «Cañas», en el lugar conocido por «Charco Mono», para el Acueducto de Santiago de Cuba.

ANUNCIO OFICIAL

Hasta las diez de la mañana del día diez de Mayo de mil novecientos treinta y cinco, se recibirán en el lugar del Despacho del Sr. Gobernador de la Provincia de Oriente, proposiciones en pliegos cerrados y lacrados para la construcción de una presa de hormigón en el río «Cañas», lugar conocido por «Charco Mono», para el Acueducto de Santiago de Cuba, y entonces se abrirán y leerán públicamente.

En el Negociado del Suministro de Agua, Cloacas e Ingeniería Municipal, en la Secretaría de Obras Públicas y en la Jefatura del Distrito de la Provincia de Oriente, se facilitarán cuantos informes, datos y antecedentes se soliciten en relación con dicha obra y los ejemplares impresos de los Pliegos de Condiciones y Proposiciones para esta subasta.

Los sobres conteniendo las proposiciones serán dirigidos al Sr. Director General de Obras Públicas, Palacio Provincial, Santiago de Cuba, con la siguiente inscripción: «PROPOSICION PARA LA CONSTRUCCION DE UNA PRESA DE HORMIGON EN EL RIO «CAÑAS» PARA EL ACUEDUCTO DE SANTIAGO DE CUBA».

Santiago de Cuba, abril 24, 1935

Francisco J. DE SOLA,
Director General Interino. Presidente de las Comisiones Permanentes de Subastas de la Secretaría de Obras Públicas.
3 al 27.

ENTREGADOS AYER 567 REGISTROS ELECTORALES

La Junta Nacional del Censo, en su sesión de ayer acordó hacer constar en acta que el Director de los Registros Electorales entregó en este día 567 Registros Electorales Permanentes, correspondientes a otros taantos barrios de los Términos Municipales de Güira de Melena, Habana, (Primera Sección); Habana (Segunda Sección); Marianao, San Antonio de las Vegas, Cárdenas, Manguito, Matanzas, Caibarién, Cienfuegos, Fomento, Placetas, Palmira, Sagua la Grande, Santa Clara, Sancti Spíritus, Yaguajay, Camagüey, Antilla, Alto Songo, Banes, Baracoa, Bayamo, Campechuela, Caney, Cobre, Gibara, Guantánamo, Holguín, Jiguaní, Manzanillo, Mayarí, Niquero, Palma Soriano, Puerto Padre, Sagua de Tánamo, San Luis, Santiago de Cuba, Victoria de las Tunas y Yateras.

BURO JURIDICO DEL P.R.C.

El Directorio Nacional Provisional del P.R.C., ha designado al letrado Virgilio Villa Núñez, con bufete en el edificio "La Metropolitana" número 815, en esta ciudad, para que atienda todo lo relacionado con la organización y funcionamiento del Buró Jurídico del P.R.C., que se formará con el concurso de distinguidos letrados y procuradores que atenderán a los afiliados al P.R.C. en todos aquellos casos en que se hagan necesarios sus servicios.

Habana, mayo 8 de 1935.

Directorio Nacional Provincial del P.R.C.

Nueva gestión contra la ley de moratoria

Siguen recibiendo mensajes en ese sentido. Informe sobre un Banco. Balance presentado

Por la Secretaría de la Presidencia se remitieron a la de Comercio, varios telegramas dirigidos al Sr. Presidente de la República, desde Palma Soriano, por los señores F. Arias, Garcés y Puente, y Dr. L. Rodríguez, en los que piden la derogación del Decreto que concedió la moratoria a las Compañías de Seguros, para reforzar la garantía.

REMISION DE DOCUMENTOS

Los banqueros de esta plaza, N. Gelats y Co., enviaron a la Secretaría de Comercio, una copia de la Escritura social, y el último balance general.

INFORME SOBRE UN BANCO DE PRESTAMOS

Los inspectores de la Secretar de Comercio, señores Alavrez de la Cruz y Alfredo Muñoz, rindieron ayer un informe sobre el Banco de Préstamos, de Amargura 44, que será elevado al señor Secretario para su estudio.

MARCAS SOLICITADAS

Se han presentado las siguientes solicitudes de Marcas: Vega Lusa, para tabacos, por José Páez; sin titulación, para tabacos y cigarros, por Pablo L. Pérez y Valdés; La Isla, para vinos y licores, por Francisco García; Febroina, para especialidades farmacéuticas, por la Cía. A. Segarra, S. A.; sin titulación, para distinguir algodón, por José Ma. Valdivia y Gómez; Misel, para un preparado farmacéutico, por Manuel Guerrero y Sell; Dibujo Industrial, para impresos de anotación de entradas y salidas de mercancías de cualquier clase de negocio comercial, por José Inclán Alonso.

CERTIFICADOS DE PRIVILEGIO DE INVENCION

Se han expedido cédulas de privilegio de invención, solicitadas por los señores Agapito León y Díaz, Norman Choate Storey, Ramón Gómez Rey, A. Novoa y Ca., y las correspondientes a la señora Encarnación Martín Veloz; a la Radio Corporation of America; a la Internafional Pulverizing Corporation; y a la Roza Corporation.

Nueva directiva de la Sociedad Unión Fraternal

Al frente de la misma figura el señor Rogelio Piedrahita. Componentes del directorio

El señor Rogelio Piedrahita Lage, Presidente de la Sociedad "Unión Fraternal", nos envía atento B.L.M., dándonos cuenta de que dicha colectividad ha verificado Junta General de Elecciones para constituír la Junta Directiva que ha regir los destinos sociales durante el período 1935-1936.

Dicha Directiva ha quedado constituída por los siguientes señores:

Presidente de honor, José Irene Alvarez Miranda; Presidente, Rogelio Piedrahita Lage; Vice primero, Ramón Cabrera Torres; Vice segundo, Alejandro Gutiérrez Aguilera; Secretario, Ramón de Jesús O'Reilly y Martínez; Vice primero, Pedro Oliva Acosta; Vice segundo, Evelio Montalvo Vera; Tesorero, Pedro Franco Rojas; Vice, Andrés Muñoz Valdés; Contador, Pascual Pérez Quintana; Vice, José Emilio Sardiñas Cárdenas.

Vocales: José I. Alvarez Miranda; Alberto Cisnero Cisnero; Francisco Gaitán Quijano; Sinesio Lugo Milián; Armando Ibáñez Armas; Manuel Fernández Díaz; Florencio Calvo; René Cuba Cardoso; Aurelio Chacón; Miguel A. Morales Guerra; Alfredo Ramos; José I. Gordillo; Ramón Hugues Hugues; Benito Revuelta Alfaro; Alberto Scull Montalvo; Regino Campos Lartiga; Carlos Almeida Famada; Adolfo García Gutiérrez; Emilio Oliva Valdés; Silvio Vasconcelos Ramírez; Miguel Poey Poey; Roberto Hernández; Angel Hernández Crespo; Luis Sotolongo; Ricardo Montesino Ferro; Francisco Facenda; Carlos Ochoa; Mario Alfonso Quintana; José Palacios y Amós Keelling Fernández.

MAÑANA PARTIRA PARA ORIENTE JUSTO L. DEL POZO Y SU COMITIVA

Como oportunamente anunciamos, mañana partirá rumbo a las provincias de Camagüey y Oriente, la comitiva que en unión del Presidente del Partido Unión Nacionalista, señor Justo Luis del Pozo, hará una tournée política por las regiones orientales, al objeto de intensificar una campaña de unificación y auge del Nacionalismo.

A ese efecto, hemos recibido una atenta carta del señor del Pozo, en la que se nos hace una cordial invitación, que sinceramente agradecemos.

DECLINA UN HOMENAJE EL SR. RAMIREZ SALAS

Firmado por los señores Fernando Simó y José Carreras, como Presidente y secretario, respectivamente, de la Corporación Nacional de Expendedores de Billetes de Lotería, se han dirigido al Director de la Renta de Lotería, Dr. Adalberto Ramírez Salas, solicitando una autorización para ofrecerle un banquete-homenaje en el Hotel "Nacional" como prueba de confianza y simpatía por la justiciera labor que viene desarrollando en aquel importante Departamento.

El Dr. Ramírez Salas, por su parte contestó a los Expendedores que agradecía profundamente dicho homenaje, pero que lo creía inmerecido por cuanto él no hace otra cosa que cumplir con su deber al frente de la Renta de Lotería, rogándoles no tomen a desaire su actitud, pues desea que continúen las buenas relaciones que hasta ahora han existido entre los adquirentes de billetes y él.

LA REUNION DEL EJECUTIVO NACIONAL CENTRISTA

Ayer, como anunciamos, se reunió el Comité Ejecutivo Nacional de la Conjunción Centrista, bajo la presidencia del Dr. René Lufriu, en M y 23, en el Vedado, tomando posesión de su cargo como Vice Presidente el Dr. Tomás de Jústiz, quien, con Manuel de J. Acevedo, Miguel Martínez Santaelia y el Dr. Domingo Beteiro han ingresado recientemente en el Centrismo.

A propuesta del Dr. Infiesta se acordó nombrar a la señora Carmela Acebal, Vice Presidenta del Comité Ejecutivo Nacional.

Se nombraron comisionados de Propaganda y de Hacienda, las que comenzarán a actuar en esta mismo semana, así como una Comisión Política, la que partirá para Oriente la próxima semana, encabezada por el Dr. René Lufriu.

Tratáronse los problemas políticos del momento actual, hablando sobre ellos el General Lara Miret, Lufriu, el doctor Tomás Jústiz, Dulce María Borrero y el Dr. Ramón Infiesta, leyéndose acto seguido, dos cables procedentes del ex-Presidente Carlos Manuel de Céspedes, Jefe del Centrismo, en relación con su próximo viaje a Cuba.

La reunión Centrista ha sido una de las más movidas que se recuerda, habiendo comenzado a las cuatro y terminado a las ocho de la noche.

IMPRESIONES DEL PRESIDENTE DEL P.C.S., DE CRUCES

Zoilo del Cristo y Sureda, Presidente del Partido Constitucional Socialista de Cruces, encuéntrase en la Habana desde hace varios días, resolviendo asuntos relacionados con la política de su Término.

En esas gestiones lo acompañan los distinguidos jóvenes y líderes también de este Partido en dicho Término, señores José F. Caso y Juan Salabarría, administrador este último del periódico crucense "El Espectador".

Nos informa el señor del Cristo, que el PCS cuenta en el referido Término con la simpatía y adhesión de la mayor parte de su electorado, por lo que está seguro de ser el triunfador en los próximos comicios que se celebren.

Los señores del Cristo, Caso y Salabarría, después de cambia impresiones con sus jefes, doctores Carlos Manuel de la Cruz, Pedro y Antonio Martínez Fraga y Santiago Rey Perna, de la que salieron altamente complacidos, regresarán mañana para su pueblo crucense.

LA POLITICA EN SABANILLA DEL ENCOMENDADOR

El Dr. Máximo Rodríguez Alonso, elemento de positiva fuerza política y figura destacada del Partido Unión Nacionalista, en la provincia de Matanzas, se ha conquistado un nuevo triunfo político, con el ingreso en el PUN de Don Agustín Aguiar Rivera, exAlcalde Municipal de Unión de Reyes, viejo tronco del Partido Liberal, y uno de los políticos que con mayor fuerza mueve el electorado en aquel Término, y muy querido en todo el Distrito de Alacranes. El Dr. Rodríguez Alonso ha venido desplegando una intensa labor política en toda la provincia matancera desde hace tiempo en favor del PUN resolviendo distintos problemas en bien del Partido, contando por tanto, con numerosos amigos en la región matancero.

Este pueblo fué visitado días pasados por el Sr. Máximo Alvarez Mena, entusiasta nacionalista del pueblo de Cidra, y por el Sr. Bustillo, jefe del PUN, en Alacranes. Fueron atendidos por el Sr. Alcalde Municipal, señor Mantilla Viera, Juan Fernández Rivero, jefe del Ejecutivo Nacional y el señor Víctor Oliva Camaraza, significado miembro del Partido en este pueblo.

Julián Fierro Bedo, hacendado de este Término, liberal de pura cepa y elemento que cuenta con gran número de amigos y correligionarios en ésta, se encuentra luchando por la unión de la familia liberal en esta localidad, dentro de breves días habrá de tener un cambio de impresiones con destacadas personalidades del liberalismo de todo el Término. Entre otros, el de respaldar al señor Ramón Vasconcelos, ilustre jefe del Ejecutivo Nacional del Partido Liberal.—Osvaldo A. Gutiérrez, Corresponsal.

ANUNCIOS CLASIFICADOS DE ULTIMA HORA

(Más anuncios CLASIFICADOS de ULTIMA HORA en la página DIECIOCHO)

ALQUILERES

a-1 HABANA

MONTORO Y LUGAREÑO ENSANche Habana. Alquilo altos esquina Fraile. Terraza, sala, recibidor, hall, 3 cuartos, comedor, baño completo, cocina, cuarto y servicio de criados, 40 pesos, informes bajos. A-1

MALECON 27-A., PRIMER PISO, TErraza, sala, recibidor, cuatro habitaciones, lujoso baño, comedor al fondo, cuarto y servicio criados. Informan en los bajos. A-1

HABANA 16, ALTOS, SALA, SALEta, 3 habitaciones, baño, cocina. Agua abundante, por motor, cerca de todas las Oficinas. Calzada 149, entre 16 y 18. I-3644. A-1

ALQUILO PRECIOSOS ALTOS, JOvellar, esquina a Hospital, cuatro cuartos, sala, recibidor, comedor, baño de loza intercalado, cocina de gas, cuarto y servicio criados. Informan, en la Bodega. A-1

MODERNISIMOS ALTOS, PRESQUIsimos, con linda vista al mar, Aramburo 17, entre San Lázaro y Jovellar, sala, comedor, 2 cuartos, hall, lujoso baño intercalado y servicio criados. Alquiler: 30 pesos. Dueño: F-2760. A-1

SAN RAFAEL 152-N., ENTRE MARqués González y Oquendo, tercer piso, sala, saleta, cuatro cuartos, baño intercalado, comedor al fondo, servicio criados. Llaves en el segundo piso. Informan: F-4182. A-1

a-1 HABANA

ALQUILO

En San Rafael 297, entre Mazón y Ronda, Loma de La Universidad, el lugar más fresco de La Habana. Apartamentos de dos, tres, cuatro y cinco cuartos. Precios, muy bajos. La llave, enfrente. A-1

ANIMAS 150, ENTRE ESCOBAR

y Gervasio, quinto piso, con sala, recibidor, tres habitaciones, cuarto de baño completo, comedor, pnatry y cocina. Hay elevador. Próxima a Colegios La Inmaculada y Corominas. Llave en la misma e informan: Amargura 23. Telfs. M-6920 y M-6929. Agua en abundancia. A-1

a-2 VEDADO

VEDADO: D. NUMERO 22-B., CASI esquina B. Alquilo casa moderna, sala, saleta, 5 habitaciones, espléndido baño completo intercalado, comedor, cuarto y servicio criados. Informes: A-3490. A-2

CALLE A No. 256, ESQUINA 27, Vedado, se alquilan los bajos del chalet madera con pisos mosaicos y los altos con 4 habitaciones y demás comodidades. Llaves enfrente. A-2

SE ALQUILA EL SEGUNDO PISO, de Concepción de La Valla número 28, esquina a Lealtad, a una cuadra de Belascoaín, de sala, recibidor, comedor, 3 grandes cuartos, baño intercalado, cocina gas y carbón. Muy ventilada. Informan en la misma, de 8 a 11 y de 2 a 6. Telf. I-6183. A-1

El Consejo de Secretarios tendrá que votar un crédito de $30.000 para adeudos del H. de S. Lázaro

Funciona en perfectas condiciones el Dispensario contra la Tuberculosis de Santa Clara. Urge la construcción de un cementerio en el Hospital de Dementes de Cuba (Mazorra)

La Junta de Patronos del Hospital de San Lázaro, presidida por el señor Federico Morales, e integrada por los señores Mesa, Andux, Crombet y Contreras, con la asistencia del Director de Beneficencia doctor Alvarez Tabío y el letrado Consultor de Sanidad, Dr. Rivero, se reunió en la mañana de ayer en el despacho del Secretario de Sanidad, Dr. Ituarte, examinando los adeudos de dicho establecimiento benéfico, tomando después el acuerdo de pedir al Consejo de Secretarios un crédito de $30,000 para pagar en tres plazos las deudas del Hospital.

EL DISPENSARIO DE SANTA CLARA

Una comisión de distinguidas personas de Santa Clara visitó la Secretaría de Sanidad interesándose por que el actual personal que ha mantenido en funcionamiento el Dispensario Antituberculoso de aquella ciudad, gratuitamente, sea nombrado honorariamente hasta el primero de Julio próximo en que debe ingresar en la plantilla incorporada al nuevo Presupuesto.

Los visitantes hicieron un cálido elogio de la labor del Dr. Ruben Monteagudo Ruiz que con el doctor Espinosa y su hermana señorita Pura Monteagudo han mantenido abierto el Dispensario sin subvención oficial o privada y sólo con la coperación que le ha prestado el Dr. Lorenzo, Director del Instituto Antirrábico de aquella provincia.

REUNION DEL COMITE DE INDIGENTES

El Comité Ejecutivo Nacional para la Alimentación y Defensa de los Necesitados se reunirá mañana por la tarde en la Secretaría de Sanidad con el fin de acordar los créditos necesarios para el sostenimiento de las Colonias Provinciales para niños indigentes, que de un momento a otro estarán funcionando.

SESION EN LA ACADEMIA

Mañana, a las cinco de la tarde celebrará sesión la Academia de Ciencias para conocer tres trabajos médicos de los doctores Rafael Nogueiras, Nicolás Puente Duany y Cándido Hoyos y adoptar acuerdos en relación con el Premio Dr. Suárez Bruno.

COMISION DE VAQUEROS

Una comisión de vaqueros de la provincia de Matanzas integrada por los señores A. Hernández, Juan M. Quintana, Félix Guerra, José M. Quintana, Félix Guerra, José Quintana, Domingo González y José Sarrales visitó al Secretario de Sanidad entregándole una exposición con las siguientes declaraciones: Primera: que no tenemos que formular cargo alguno en contra de la Comisión Técnica de la Leche; segundo: que hasta el presente nos mostramos altamente complacidos de la función tutelar que el Gobierno viene ejerciendo en los problemas de la leche; tercera: que con la misma espontaneidad que hoy venimos ante Ud. a exponer cívicamente las precedentes declaraciones igualmente volveríamos en su oportunidad en sentido contraditorio si desgraicadamente neustros nobles y justificados propósitos resultaren defraudados.

EL HOSPITAL «CALIXTO GARCIA»

El Dr. Zenón Zamora Director del Hospital «Calixto García» visitó ayer al Dr. Aurelio Ituarte, Secretario de Sanidad, informándoje que había terminado la reorganizacion general de los servicios en dicho establecimiento benéfico y liquidado sus haberes atrasados a todo el personal. En el Hospital existen 1 280 enfermos.

LAS SUBASTAS DE SANIDAD

El Secretario de Sanidad doctor Ituarte dirigió un telegrama a la Secretaría de Hacienda diciendo que no ha podido cumplir con lo exigido por la Ley sobre la convocatoria a subasta, debido a que a pesar de estar constituida la Comisión Local de Subasta de Sanidad y tener toda su documentación al día, aun Hacienda no ha cursado las órdenes oportunas.

**CEMENTERIO PARA

Anuncios Clasificados Ultima Hora

ALQUILERES

a-2 VEDADO

CALLE 4 N. 244 ENTRE 27 Y 27, se alquilan los altos, 4 habitaciones, baño, cuarto y servicios de criados. Acera de la brisa. Informan en los bajos. A-2

ALQUILO CASA AMUEBLADA, MUY fresca. Calle Quinta, cerca Baños de Mar. Informes: Telf. F-4697. A-2

a-4 Marianao y sus Repartos

AMPLIACION DE ALMENDARES: Se alquila lujosa casa, en Avenida Segunda, entre 11 y 12, con cuatro habitaciones, baño intercalado, jardín, garage, etc. Pintada de aceite. Informes: Calle 13, entre 14 y 16, altos de la Botica, Vedado. Sra. García. A-4

UNA SALA, PROPIA PARA PROfesional, se cede en casa particular. También, una habitación. O-Reilly 116, altos de «La Gafita de Oro». A-4

a-5 J. del Monte y la Víbora

VISTA A DOS CALLES. ¡ALEGRE! ¡Lindísimo! Recién construído, verdadero Sanatorio. Fresquísimo segundo piso, puertas de cristales; sala, 3 ventanas; saleta, columnas escayola; comedor corrido, al fondo; baño completo, intercalado; cocina, grande; cuartico y servicio, criados; 3 habitaciones: $30.00, a cuadra y media de Carlos III, Arbol Seco 6. A-5

b-3 DEPARTAMENTOS

SE ALQUILA UN DEPARTAMENTO, de dos habitaciones, vista a la calle: 15 pesos; un zaguán amplio, para pequeña industria, en céntrica calle: $7.00. Consulado 104, altos. B-3

ALQUILO EN CASA PARTICULAR un espléndido departamento y una amplia habitación, con toda asistencia, lavabos de agua corriente, luz y teléfono; a matrimonio o señoras solas. Precio módico. Calzada de Jesús del Monte 369, altos, I-6415. B-3

b-4 HABITACIONES

SE ALQUILA UNA HABITACION, amplia y ventilada, a matrimonio decente, sin niños. Se cambian referencias. Maloja 18, altos. Informes: M-7562. B-4

HABITACIONES: $4.50, OQUENdo número 14, entre San Miguel y Neptuno, a hombres solos; Benjumeda esquina a Arbol Seco, altos Fonda, una habitación a hombres solos. Más informes: Maximino. Telf. I-3173. B-4

VEDADO: O. NUMERO 10, FRENTE al Maine. En magnífica residencia, se alquila hermosa habitación, lujoso baño privado, con o sin asistencia, otra, pequeña. Hay garage. Referencias mutuas. B-4

b-5 CASAS DE HUESPEDES

ANTIGUO HOTEL «JEREZANO», EL mejor punto y vista de La Habana. Habitaciones amplias, balcón a la calle, baños calientes, Prado 102, altos, esquina a Virtudes. B-5

b6 HOTELES

«SIBONEY», HOTEL Y RESTAUrant, media cuadra del Parque Central. Habitaciones ventiladas, baños calientes. Comidas: Table D-Hotel, 50 y 35 centavos. Por meses, rebaja. Abonos criollos: $15.00, por mes. Prado 89, entre Neptuno y Virtudes. B-6

b10 PERDIDAS

SE HA PERDIDO

Un sujetador de corbata de platino, con su cadenita y con las iniciales J.F.U., en brillantes. Quien lo devuelva en la Metropolitana 514, será gratificado. B-10

SE SOLICITAN

s-A Solicitud de Alquileres

ALQUILO, CALZADA DE JESUS DEL Monte 697. Espléndida residencia, acabada de reedificar y decorar, cinco habitaciones, baño intercalado, salón de comer, pantry, lavaderos, dos habitaciones de criados, con baño. Puede verse, de 8 a 11 a. m. y de 1 a 5 p. m. Informan: Telf. I-3154. SA5

s-1 CRIADAS Y CRIADOS

SE SOLICITA UNA CRIADA DE mano, para corta familia. Tiene que tener referencias y dormir en la colocación. Sueldo: $8.00. Teléfono: FO-1968. S-1

SOLICITO UNA CRIADA JOVEN, formal, española, que duerma en la colocación, para hacer pequeña limpieza y entretener dos niñas. Sueldo: 10 pesos y uniformes. Estrella 6, altos, entre Aguila y Amistad. S-1

SE SOLICITA UNA JOVEN MESTIza, para limpiar 2 habitaciones y lavar la ropa de un niño. Ha de tener buenas referencias. Informan, de 8 a 11: FO-7052. S-1

SE SOLICITA UNA MUCHACHA, PAra ayudar a los quehaceres de la casa, por la mañana. San Rafael número 132. S-1

SE SOLICITA UNA MUCHACHA, blanca, para limpiar y cocinar. Sueldo: 12 jesos. Que tenga referencias y duerma en la colocación. Gervasio 86, altos. S-1

s-2 COCINEROS Y COCINERAS

SE SOLICITA UNA COCINERA, DE color, que sea del país y tenga buenas referencias. Buen sueldo. Calle C. número 4, entre Calzada y Quinta, Vedado. S-2

COCINERA, PARA DOS PERSONAS, sin niños y limpiar casa chica. Doy uniformes y tiene que traer referencias y dormir en la colocación. (No salcochadora). Campanario 12, altos. Solamente, de 11 a 12 y de 5 a 7. Sueldo: $8.00. S-2

SOLICITO MUCHACHA JOVEN, PAra todo el servicio de la casa, que sepa cocinar y duerma en la colocación. Sueldo 8. Concordia 15, altos. S-2

SE SOLICITA JOVEN ESPAÑOLA cocinera formal y trabajadora, no saca comida. Para tratar de diez en adelante. Industria 164, altos del correo. S-2

s13 SOCIOS

CON 500 PESOS, ACEPTARIA SOciedad en Bodega o Barra. Informes: Adolfo Díaz, Hotel «Boston». Telf. A-6436. S-13

(Más anuncios CLASIFICADOS de ULTIMA HORA en la página DIECISIETE)

SE OFRECEN

s1 CRIADAS Y CRIADOS

SE DESEA COLOCAR UNA SEÑOra española, para criada de cuartos o para todos los quehaceres de una casa, si es matrimonio solo. Sabe coser y cortar. Tiene referencias y es persona de confianza. San Miguel 262-B., bajos, entre San Francisco y Espada. O-1

SE DESEA COLOCAR UNA MUCHAcha española, para limpiar y cocinar, siendo poca familia. Duerme fuera. F-3262. O-1

SE DESEA COLOCAR UNA JOVEN española, para todos los quehaceres de una casa, siendo corta familia. Es formal y duerme fuera. Tiene referencias. Informan: A-9169. O-1

SE DESEA COLOCAR UNA ESPAñola de mediana edad para criada de mano o cuartos. lleva tiempo en el país, tiene referencias, teléfono: F-2632. O-1

SE DESEA COLOCAR UNA JOVEN española con buenas referencias para criada de mano o cuartos. Llámese al teléfono FO-3301. O-1

SE DESEA COLOCAR JOVEN ESpañola para criada de mano o para cuartos. Sabe servir a la rusa. Tiene buenas referencias. Telf. XO-1245. O-1

s-2 COCINEROS Y COCINERAS

SE DESEA COLOCAR UNA MUCHAcha española, de cocinera y repostera. Tiene buenas referencias. Telf. F-6228. O-2

SE DESEA COLOCAR UNA ESPAñola, para cocinar sólo, o para cocinar y limpiar. No va a los Repartos. Informan: Maloja 53, entre San Nicolás y Rayo. O-2

SE DESEA COLOCAR UNA JOVEN de color, para cocinar y limpiar, para matrimonio solo, o criada de mano, de cuartos y lavar algo. Tiene referencias y sabe trabajar. Prefiere casa fina y formal. En la misma, una, para cocinar y una lavandera. Sabe lavar ropa fina. Informes: Telf. A-1627. O-2

SE DESEA COLOCAR UNA SEÑORA, de mediana edad, para cocinar sólo, o para cocinar y limpiar, a matrimonio solo. Es persona de confianza y sabe trabajar. Telf. U-4708. Aramburo 21. O-2

SUPERIOR COCINERA, DE COLOR, panamericana, excelente, ofrece sus servicios a un matrimonio cubano o extranjero, para limpiar y cocinar. Telf. M-4114. Rayo 47. O-2

SE DESEA COLOCAR UNA COCINEra y repostera, fina. Sabe cocinar de todo. Tiene referencias de las casas que trabajó. Si no saben comer bien, no llamen. Amargura 7. O-2

SE DESEA COLOCAR UNA MUCHAcha española, para cocinar y limpiar, a corta familia, y otra, para criada de mano. Tiene referencias. F-3213. O-2

SE DESEA COLOCAR UNA BUENA cocinera, española. En la misma, una manejadora. Tienen referencias. Telf. U-5470. O-2

DESEA COLOCARSE COCINERA mediana edad. Cocina criolla y española, sabe hacer dulces, no hace plaza. Buenas referencias. Apodaca No. 12, altos. O-2

DESEA COLOCARSE UNA SEÑORA mediana edad, española, para cocinar y limpiar, sabe su obligación, tiene referencias Teléfono M-2313. O-2

SE OFRECE ESPAÑOLA DE MEdiana edad, desea colocarse para cocinar o para cocinar y limpiar siendo corta familia, en casa de moralidad. Informan: A-3090, Aguila 231. O-2

SE DESEA COLOCAR UNA ESPAñola para cocinar y limpiar, sabe cumplir con su obligación, para un matrimonio solo. Teléfono FO-7339. O-2

s3 MANEJADORAS

SE DESEA COLOCAR UNA ESPAÑOla, de mediana edad, para manejadora. No le importa de criada, siendo corta familia. Tiene buenas referencias. Telf. M-4029. O-3

DESEA COLOCARSE UNA MUCHAchac, habla inglés y español. De manejadora o para servir, tiene referencias. Llamar al X-1697. O-3

s6 COSTURERAS y MODISTAS

SE OFRECE UNA JOVEN ESPAÑOla, costurera y modista, para Talleres, Casas de Modas o casa particular. Cose a la perfección. Tiene buenas referencias. F-3262. O-6

DESEA COLOCARSE UNA JOVEN de color para coser casa particular o taller. Teléfono F-4848. O-6

s10 OFICINISTAS

TAQUIGRAFIA- MECANOGRAFIA, muy rápida, sin pretensiones, se ofrece para oficina. M-9752. Cuca. O-10

ARRENDAMIENTO

1 CASAS

ARRIENDO CUARTERIA DE 13 HAbitaciones, con lavadero y cocina, en 2 número 1, Vedado. F-2438. AA-1

v-3 FINCAS RUSTICAS

ARRIENDO FINCA CUATRO CABAllerías en Tumbadero frente de carretera, bomba, Pomona, motor Diesel regadío. Chalet casa tabaco y trabajadores, árboles frutales, palmas, 21 No. 374, Vedado. AA-3

1 CASAS

¡CASA MODERNA: $1,450! ¡EL MEjor chance de su vida! Una cuadra de Toyo. ¡Todas las comodidades a mano! Baño completo. Dolores 7, entre Cocos y Correa. I-6892. V-1

GANGA VENDO SOLAR $1.000, 3 HAbitaciones grandes, 1 madera, 2 mampostería, mide 10x40. Díaz entre Mendoza y Consulado, Reparto Almendares. Informes Valle 49 esquina Basarrate, Tomás. V-1

POR TENER QUE AUSENTARSE, se venden la casa y los muebles de Torrecilla y Santa Rosa, Marianao. Muy baratos. V-1

REPARTO ALMENDARES

Se vende moderna casa, construída de citarón y con lujo interior, preparada para hacerle altos. Para verla por la tarde, su dueño constructor de obras, Juan Alonso Rodríguez, calle D y Fuentes. Teléfono FO-2265. V-1

VENTAS

1 CASAS

OPORTUNIDAD: VENDO CASA, COrrales 222, media cuadra Belascoaín, Monte, Cuatro Caminos, modernizada, sala, 3 cuartos, baño completo, patio y cocina: $2,200. Aguiar 26, Notaría. M-7774. Marrero. V-1

VENDO: $4,800, EDIFICIO MODERno, 3 plantas, calle Estrella; calle Santos Suárez, 3 plantas, garage: $7,200; calle Concepción, Víbora, sala, saleta, 2 cuartos: $1,900. Alberto Cuervo, Metropolitana 342. M-2808. V-1

v-2 SOLARES

CON FACILIDADES DE PAGO, Y EN proporción, se vende magnífico y bien situado solar, de 20 x 50 metros, aproximadamente, en la calle de Monoro, casi esquina a Carlos III, en el Ensanche de La Habana, entre el Vedado y La Habana. Informan: Telf. I-6763. V-2

4 ESTABLECIMIENTOS

VERDADERAS GANGAS: UNA VIdriera, en $250.00; otra: $450.00; una Lechería, con $30.00 de venta, a prueba, muy barata, buen contrato, 20 pesos de alquiler y una Bodega: 800 pesos, a plazos cómodos. Arrojo, Belascoaín 50. V-4

DINERO-HIPOTECA

d-2 SE OFRECE

DOY DINERO EN HIPOTECAS, cualquier cantidad, al 7 por ciento, en 24 horas. También, sobre bóvedas y panteones. Operación en el día. Compro casas. Alberto Cuervo, Edificio Metropolitana 342. M-2808. D-2

ENSEÑANZAS

e1 Profesoras y Profesores

CATEDRATICO TITULAR INSTITUto y Profesora graduada, solicitan clases en Academia o a domicilio, diurnas y nocturnas. Ramas de Ciencias del Bachillerato e Instrucción en general. Precios razonables. Neptuno 68, segundo piso. Dr. Más. E-1

PROFESIONALES

p-1 DRES. EN MEDICINA

DR. FRANCISCO J. DE VELASCO
Corazón, Pulmones, Estómago, Intestinos.

DR. RUBEN DE VELASCO
Corazón, Pulmones, Enfermedades de los niños. Consultas, de 1 a 3, días laborables. Horas especiales, previo aviso. Salud 34. A-5418. P-1

DR. A. VENERO
Vías urinarias, Impotencia, Sífilis. Curación rápida. Cuota semanal. Diatermia, Azoterapia, etc., etc. Consultas de 10 a 12 a.m. y de 4 a 6. m., San Miguel número 55, esquina a San Nicolás. Telf. A-9380 P-1

DR. ALBERTO S. DE BUSTAMANTE
Especialista en partos y enfermedades de señoras. Consultas: Lunes y viernes, de 2 a 4, en la Clínica Bustamante Núñez. Telf. F-3890. Domicilio: 15 entre J. y K., Vedado. Telf. F-1862. P-1

ENFERMEDADES DE SEÑORAS
DR. MILLA SOLSONA, Servicio de Enfermeras. Tratamiento de las enfermedades del aparato Genital de la Mujer. Insuficiencia, Disfunción Ovárica, Impotencia, Esterilidad Neurastenia Sexual, etc. Consultas de 2 a 4 Obispo y Habana. Sexto piso. Teléfono: M.7732. P.1

DR. OCTAVIO RIVERO
Asma, Tuberculosis y enfermedades pulmonares. Exasistente del Servicio del Profesor Saye, (Barcelona). Jefe Clínico del Dispensario Antituberculoso Mounicipal. Consultas diarias, Campanario 43. Consultas de 5 a 7. Telf. A-5848. P-1

GABINETE UROLOGICO ALEMAN VIAS URINARIAS
Consultas gratis, de 7 a. m. a 7 . m y 8 a 9, Jesús del Monte 135, bajos frente Quinta de Dependientes. Tratamientos modernos para curar la Gonorrea en pocos días. Garantía absoluta. Cura radical: Impotencia, Piel y Sífilis.

INSTITUTO «HIGIA»
Consultas gratis, de 8 a. m. a 8 p. m., Zanja 2, altos, entre Galiano y Rayo. M-6605. **Enfermedades Venéreas.** Tratamientos modernos. Garantizados. Curación de la Gonorrea, en pocos días. Precios módicos y facilidades. P-1

CONSULTESE POR CORREO GRAtis, no se desespere aunque se crea incurable, escriba, claro los síntomas de su enfermedad. Estómago, Pulmones, Sangre, enfermedades nerviosas, impotencia. Doctor Fernández, O, Reilly 30. P-1

DR MANUEL BETANCOURT
Vías Urinarias, Venéreo. Asistente 4 años de los Profesores Marión, Heitz, Boyer, de París. Consultas de 3 a 5, San Lázaro 173, primer piso. Teléfono M.6347. P.1

DR. ANTONIO PITA
MEDICINA GENERAL Y ENFERMEDADES NERVIOSAS Y ENDOCRINAS
Contando con el mejor Instituto de Fisioterapia de Cuba. Tratamiento efectivo de la neurastenia, Impotencia, Enfermedades crónicas y glandulares. Nuevo método de estimulación del sim pático. Consultas de 2 a 4 p. m. $2.00. No visita ni da consultas por Correo. Consulta a hora especial $10.00. **San Lázaro 45, entre Prado e Industria.**

DR RAFAEL CORRONS
Enfermedades nerviosas y mentales. Clínica «Baralt», Aguilera 16, Reparto Batista, frente al Club Ferroviario, martes, jueves y sábados. De 3 a 5 p. m. Telf. X-1449.

p-3 DENTISTAS

Dr. Armando Crucet
CIRUJANO DENTAL Y ORAL De la Facultad de Pensylvania, del Garetson Hospital of Oral Surgery y ex Profesor de la Moffitt Dental Porcelain School de Philadelphia. TRATAMIENTO DE LA PIORREA ALVEOLAR y de las sinucitis crónicas del maxilar. Obturaciones y dentaduras de porcelana. Anestesia por el gas Paseo número 17, entre Calzada y Línea. Vedado. Teléfono F-5153 P-1

DRA. AMPARO SOBRAL DE LEDON
HABANA 89, ALTOS, ENTRE LAMPARILLA Y AMARGURA
Gabinete electro dental, para señoras, caballeros y niños. Turnos diarios, desde las 8 a. m., hasta las 9 p. m. Trabajos garantizados, pagaderos en plazos cómodos, semanalmente. P-3

PROFESIONALES

p-3 DENTISTAS

DR. J. HERNANDEZ CALZADILLA, Dentista. Hago toda clase de trabajos dentales. Arreglo puentes y planchas rotas. Consultas, hasta las 10 p. m., Reina 76. Telf. A-7537.

DR. JOSE M. GATELL
CIRUGIA DENTAL
Precios: una extracción, sin dolor: $1.00. Limpieza: $1.00. Empastes: desde $1.00. Corona, oro 22 kilates: $4.00. Dentaduras: $10.00. Demás trabajos, a precios económicos. Facilidades de pagos. Consultas: de 8 a 8, Habana 98, entre Obispo y Obrapía.

p-6 VETERINARIOS

RABIA. LE VACUNO SU PERRO EN su casa, estrego chapa y Certificado legalizado por Sanidad. Todo $2.00 Doctor Alfredo del Campo, Teléfono U-4041. P-1

DR. JAIFARO. CONSULTORIO-GAbinete. Gervasio No. 5. Teléfono U-2190. Servicio todo el día. Vacuna contra la rabia, aplicación. Certificado, chapa, legalización y servicio a domicilio, $2.00. Vet.

p-7 ABOGADOS Y NOTARIOS

DR. IGNACIO MORALES
ABOGADO
Cuba 76, esquina a Obrapía. A-2858, Habana. Paseo número 17, F-5153, Vedado. Asuntos Civiles, Divorcios, Administración de Bienes, Marcas y Patentes.

CANCELO ANTECEDENTES PENAles por módico precio. Procurador Onofre Vidal Lazaga. Calle 21 No. 449, Vedado. P-6

DR. LORETO SERAPION, TRAMITA rápidamente divorcios, retiros, marcas, patentes, herencias, administración de bien es. Llame. Escriba Benito Anido 50. Teléfono XO-1305, Regla, Habana. P-6

Dr. ISIDORO CORZO
....ABOGADO .. ..
Especialidad: DIVORCIOS. CALLE 9 número 25, entre H e I. Telf. F.5086, Vedado.

RAFAEL LOPEZ SOSA
PROCURADOR
Habana número 116 Teléfono: A-8017. Asuntos Judiciales, Jubilaciones y Pensiones de todas clases. Divorcios, a plazos cómodos. Aunque no tenga dinero, véame.

ALQUILERES

a-1 HABANA

TROCADERO 67, SE ALQUILAN LOS altos con sala, comedor, baño y tres cuartos, en $25.00. J. Balcells y Ca. San Ignacio 33. A-1

SE ALQUILA BERNAZA No.50 ENtre Teniente Rey y Muralla, 2o. piso, con sala, saleta, 4 cuartos, comedor, cuarto criados, cocina gas, carbón, para más informes en la misma.

MODERNOS BAJOS, RAYO No. 66 cerca Reina, sala, comedor, 3 amplias habitaciones, cocina, baño completo. Bajos Monte 68, propios para comercio o almacén tabaco. Informes en las mismas.

CONCORDIA 145, PRIMER PISO, entre Belascoaín y Lucena, sala, tres habitaciones, baño intercalado, comedor, cuarto y servicio criados. Informes: A-6128.

PROXIMO A REINA, SE ALQUILA primer piso, San Nicolás 160, propio para matrimonio, sala, saleta, dos habitaciones, magnífico baño: 25 pesos. Dos meses en fondo. Informan, bajos. A-1

ALQUILO CASAS MODERNAS, BAratas, altos y bajos, Desagüe 71. Franco B., sala, saleta, comedor, tres cuartos, baño, patio y cocina. Llaves, Desagüe 55, casi esquina a Oquendo. A-1

SAN RAFAEL 153, PLANTA BAJA, sala, saleta, tres habitaciones, baño, cocina. Informan: Monte 103, «La Democracia». Telf. A-4917. A-1

ESTRELLA 143, BAJOS, ENTRE Lealtad y Escobar. Sala, comedor, cuatro cuartos, baño intercalado, cocina, cuarto servicios criados. Llaves e informes de 8 a 12 y de 2 a 6 A-1

SAN JOSE 38, ALTOS, ENTRE MANrique y San Nicolás, sala, comedor, 3 cuartos, cocina, baño. Informan The Trust Co. of Cuba, Obispo 53, teléfono M-6917. A-1

ALQUILO HERMOSO PISO PROPIO matrimonio de gusto, en moderno edificio Condesa 46 A, esquina Lealtad, sala, comedor, dos habitaciones, baño intercalado, cocina gas, fresquísimo, llave Lechería. Informan: Maloja 87, bajos. A-1

SITIOS 132 ENTRE LEALTAD Y Escobar una sola planta, sala, saleta corrida, tres grandes habitaciones, cocina y baño, pintada. Verla 1 a 5. A-1

PRINCIPE Y ESPADA. SE ALQUIla segundo piso moderno y fresco. Agua abundante. Sala, comedor, tres habitaciones, $25. Informes en la misma. A-1

ALQUILO LOS BAJOS DE DIARIA 5, entre Revillagigedo y Aguila, con sala, comedor, cuatro cuartos y demás servicios. Otra casa priper piso en las mismas condiciones, Inquisidor No. 33, también se alquilan los bajos de la misma para almacén o depósito Informan: Cuartelés No. 17, teléfono M-4844, Villasuso. A-1

SE ALQUILAN LOS MODERNOS Y frescos altos de San Joaquín 22, esquina a Velázquez, a una cuadra de Monte con sala, comedor, tres cuartos, baño intercalado y cocina de gas, A-1

ALQUILO, MODERNO SEGUNDO PIso, Infanta 102-A., casi esquina a San Rafael, recibidor, sala, cuatro cuartos, baño intercalado, comedor, cuarto y servicio criados. Llave, Encargado. Informes: M-1559. A-1

¡BUSCA CASA? LLAME AL M.6747 SEGURAMENTE ALLI ENCONTRARA LA QUE UD NECESITA O VAYA A MORRO Y GENIOS EDIFICIO "GOMEZ" ALLI LE INFORMARAN

VENDO NAVE, CALLE HABANA cerca Muelles, moderna, 320 metros: $4,800; Santos Suárez, sala, saleta, 3 cuartos, baño: $2,200; San Nicolás, 2 plantas, cerca Neptuno: $5,000. Telf. A-9601. A-1

SE ALQUILA LOMA UNIVERSIDAD San José No. 226 frente parque Varona, altos, sala, dos, cuartos, baño lujoso, cocina, Informes M-2863 y F-2124. A-1

SE ALQUILA, PARA INDUSTRIA O negocio comercial, la casa Jesús Peregrino número 45, con altos al frente, Llave, en el 36. Informes: Salud 21. M-4712. A-1

ALQUILERES

a-1 HABANA

SE ALQUILAN LOS AMPLIOS Y ventilados altos de Concordia 167, entre Marqués González y Oquendo, compuestos de sala, recibidor, cuatro cuartos, comedor, cocina, baño y servicio de criados. La llave e informes en los mismos. A-1

ALQUILO: SAN MIGUEL 179-P., PIso segundo, entre Marqués González y Oquendo, sala, saleta, tres cuartos, baño intercalado, cocina, cuartos y servicio criados: 22 pesos. Dos meses en fondo. Aguilera: A-6174 y U-6509. A-1

SE ALQUILAN LOS ALTOS DE Gervasio 8, con sala, saleta y tres cuartos, baño completo. La llave, en la misma. Informan: Angeles 14. Telf. A-7451.

ALQUILO TRES CASAS, BIEN SItuadas. Baratas: San Lázaro 500; Aramburo 42 y Romay 25, media cuadra Monte. Moderna. Agua abundante. Informan: Librería «Albela». Telf. U-5783. A-1

CALLE OQUENDO No. 93, ENTRE Desagüeu y Peñalver, se alquila casa sala, 3 cuartos, comedor, cocina, baño, $20. F-1183. A-1

EN 16 Y 18 PESOS CADA UNO SE alquilan los altos derecha e izquierda de San José No. 130, entre Aramburo y Soledad, informan en los mismos. A-1

ALQUILO ALTOS, ESTRELLA 30, entre Angeles y Rayo, sala, tres cuartos, comedor, cocina, baño, cuarto en azotea. Llave en la esquina. Informan: M. número 164, entre 17 y 19. $30.00. A-4761. A-1

MODERNOS BAJOS, A $10.00

Alquilo, Calle Justicia esquina a Arango, una cuadra tranvías Calzada Concha. Otros, mayores, con 3 y 4 cuartos: $14.00 y $17.00. Llaves, Bodega.

SE ALQUILA LA HERMOSA CASA de Estrella No 89 esquina a Manrique con sala, tres cuartos etc., altos, teléfono U-3936. A-1

BAJOS Y SEGUNDO PISO. VISTA A 2 calles, Alegres. Recién construídos, acera brisa, fresquísimos. Ambos compuestos: sala grande, saleta corrida, columnas escayola; comedor corrido, fondo, baño completo, intercalado, cocina grande, cuartico y servicios criados, 3 habitaciones, $30.00, Arbor Seco 6, a cuadra y media Carlos III. A-1

ALQUILO MODERNOS ALTOS, PRINcipe número 4, a una cuadra de Monte, sala, comedor, tres cuartos, cocina y baño completo. Informes: F-4071. Llaves: Bodega. A-1

SAN NICOLAS 199, FRENTE A TEnerife. Se alquila primer piso, con sala, comedor, cuatro cuartos, baño y cocina. A-1

PASEO DE CARLOS III 221, ENTRE Subirana y Arbol Seco, frente Colegio La Salle, alquílase lujosos modernos bajos portal, vestíbulo, sala antesala, comedor, cinco cuartos, baños, pantry, cocina. Informan en la misma. A-1

NEPTUNO 236, ENTRE ESPADA Y San Francisco. Se alquila el tercer piso, con amplia terraza al frente, sala, tres cuartos, baño de lujo intercalado, comedor y cocina, cuarto y servicio de criados. Informan: Hotel «Royal Palm». Telf. A-7277. A-1

ALTOS, NUEVOS, BARATOS, $25.00, Romay 25, altos, 4 cuartos, sala, saleta, baño intercalado, comedor al fondo, servicio para criados, abierto domingo 8 a 12. Informan: Librería Albela, U-5783. A-1

ALQUILO EN $30.00 ACOSTA 7, BAjos, cinco habitaciones, sala y comedor, dos servicios. Llave altos. Informes Salud 21, teléfono M-4712. A15

ALQUILO HERMOSO PISO PROPIO para matrimonio de gusto, en moderno edificio Lealtad 188 compuesto de sala, comedor, dos amplias habitaciones, lindísimo baño intercalado, cocina gas, fresquísimo, véalo, es una monada, le gustará, informan en la misma. A-1

a-2 VEDADO

27 Y B, (VEDADO)

Piso amueblado sala, saleta, terraza, balcón, tres cuartos, comedor, baño intercalado, garage, pintada de aceite y decorada, todos los cuartos a la brisa. Informan A-2418. A-2

CALLE 21, No. 45, ALTOS, ENTRE J e I, sala, 3 habitaciones, baño intercalado, comedor y cocina. The Trust Co. of Cuba, Obispo 53, teléfono M-6917. A-2

25 No. 4, ENTRE L Y M. SALA, REcibidor, 3 cuartos, comedor, 2 baños, garage, cocina, cuartos y servicios de criados, la llave en el No 6 Informan Teléfono F-3122. A-2

VEDADO: CALLE 18 NUMERO 10, entre 13 y 15. Alquilo planta baja, sala, 4 habitaciones, comedor, hall, 2 baños completos, cuarto y servicio de criados, jardín al fondo y garage. Verla de 9 a 11 y de 2 a 5 Informes: A-3490. A-2

LOMA DE LA UNIVERSIDAD: LUjosos altos, 27 número 78, entre L y M., con 6 habitaciones y demás comodidades. Informan, en los bajos. Telf. F-2447. A-2

CALLE B No. 18 ENTRE LINEA Y 11, Vedado. Amplia casa sala saleta, 4 habitaciones, baño, jardín etc. La llave al lado. Precio: $45. A-2

F. ESQUINA A 21, ALTOS NUEVOS, decorados, 3 habitaciones, baños espléndidos. Muy frescos. Precio muy módico. Informes: Telfs. A-1051 y F-4407 y en Bodega de la esquina. A-2

SE ALQUILA, 21 Y 4, ALTOS, CON sala, recibidor, tres habitaciones, cuarto y servicio de criados. Informes: F-6095. A-2

SE ALQUILA EL FRESCO CHALET 29 No. 37, entre E y F, informan: F-1054, la llave en el 39. A-2

SE ALQUILA CASA GRANDE, SAla, comedor, 3 cuartos, muy fresca, agua abundante. Zequeira 14 entre Saravia y Patria. Teléfono M-4328, patio grande. La llave bodega de la esquina. A-2

ALQUILO, EN B. NUMERO 20, ENtre 11 y 13, frente al Colegio La Salle, unos altos compuestos de sala, comedor, 2 cuartos, baño completo, garage y demás comodidades. Informan, en los bajos. A-2

SE ALQUILAN LOS MODERNOS altos, acabados de pintar y reparar, situados en la calle 19 entre 14 y 16, Vedado, compuestos de sala, comedor, cuatro habitaciones, cocina y demás servicios. Informes: Cuba No. 49, 4o. piso, teléfono A-5205. A-2

ALQUILO MAGNIFICO PISO BAJO en F-268 entre 27 y 29, compuesto de jardín, sala, comedor, cuatro habitaciones, dos baños, pantry, cocina, cuarto y servicios criados. Muchas comodidades, agua abundante. Informan en los altos. A-2

ELEGANTES Y FRESCOS BAJOS, 27 número 421, esquina 4, Vedado, hermoso terreno, sala, porch, comedor, pantry, 4 habitaciones, baño intercalado, cuarto y servicio criados, garage, etc.: 60 pesos. Llaves, altos. Informes: M-7215. A-2

ALQUILERES

a-2 VEDADO

CALLE 16 ESQUINA A 19, BAJOS, con jardín, portal, sala, comedor, tres cuartos, baño intercalado, cocina y patio. Llaves en la misma. Informan F-2137. A-2

ALQUILO PRECIOSA RESIDENCIA esquina de Fraile, en $65.00, jardín, espléndido portal a Quinta y A, amplia sala, comedor, cinco amplias habitaciones, servicio sanitario completo, cuarto y servicios para criados, cocina, pantry, garage y cuarto de chauffeur. Quinta y A, Vedado, llave: en la misma. Informes: M-2222. A-2

a-3 CERRO Y PALATINO

REPARTO PALATINO: ALQUILO una casita moderna, Calle Fomento número 31, con sala, comedor, dos cuartos, patio y servicios completos. Precio: 15 pesos. Garantía: dos meses en fondo. La llave, Calle Segunda número 16, en el mismo Reparto. A-3

CERRO, VISTA HERMOSA 11, ALtos. Se alquila esta espaciosa casa, de azotea. Tiene sala, recibidor, 5 grandes cuartos, comedor, cocina y baño completo, gas y electricidad y una terraza de 600 metros. Agua abundante y un fresco delicioso. A tres cuadras de la Calzada. Propia para una familia numerosa. Para verla e informes: Telf. A-9605. A-3

a-4 MARIANAO Y SUS REPTOS.

CALLE 30, ENTRE QUINTA Y SEPtima, Reparto Miramar, cuatro cuartos, dos cuartos criados, pantry, garage, etc. Cómodas comunicaciones. Llave, misma: 45 pesos. Informes: Sardiña. M-7245. A-4

CHALET AMPLIACION ALMENDAres Avenida 4a entre 10 y 11, $25.00. Closets, 3 habitaciones, cuarto criados, garage matrimonio americano o cubano, sin niños ni animales. Informes: calle 10 No. 199, altos, apartamento 2, Vedado. A-14

SE ALQUILA LA MAGNIFICA CASA Avenida de los Almendares con todas las comodidades apetecibles. Renta muy razonable. Informan en la misma de 3 a 5 p.m. A-4

SE ALQUILA, BARATISIMA, LA CAsa Pasaje A. número 6, entre 4 y 5, en La Ceiba, con portal, sala, cuatro cuartos y patio grande.

ALQUILO O VENDO HERMOSA Y fresca residencia, dos plantas, en la parte más selecta ampliación Almendares, calle 12 entre Avenidas 10 y 11. Llave al lado. A-4

ALQUILO DOS CHALETS MODERnos, Calle Almendares 52 y 56, de 2 y 4 cuartos, sala, saleta, cocina, baño completo, patio, agua abundante. Buen vecindario. Reparto Nogueira, Marianao, en 12 y 18 pesos. (La de 18 pesos con garage). Tren de Zanja esquina. Informan: Telf. FO-7976 y Sr. Bosch, Muralla 16.

CASITA SIETE PESOS SIN LUZ, dos meses fondo. Dos habitaciones grandes, cocina, servicios, patio. Calle 3 No 65, entre 16 y 18, Reparto Almendares. FO-3394.

COMODOS Y ESPLENDIDOS BAJOS 5a Avenida esquina a 30, Reparto Miramar. Grandes terrazas y jardines, sala, saleta, comedor, hall, 5 habitaciones, dos baños intercalados, 4 cuartos de criados, baños y servicios. Teléfono FO-1607. A-4

MARIANAO: APARTAMENTO, QUINta Avenida entre 5 y 6, Buenavista. Tome guagua, Ruta 28, Buenavista-Ayuntamiento y bájese en Quinta Avenida, tres grandes cuartos, baño moderno, cocina, garage y jardín: 18 pesos mensuales. Informan en la misma, o The Trust Company of Cuba, Obispo A-4

E ENTRE 12 Y 14, AMPLIACION Almendares, hermosa casa, dos plantas, seis habitaciones, dos baños, servicios criados, garage, jardín y patio frutales. La llave al lado; informes: A-1102, Apartamento 54. A-4

a-5 J. del Monte y la Vibora

ALQUILO $30 CASA MODERNA CAlle Mangos 14 entre Delicias y San Luis, sala, saleta, 4 habitaciones, comedor al fondo, baño completo, cuarto y servicios criados, despensa llave en Princesa 10, teléfono I-6570. A-5

CORREA 21, JARDIN, PORTAL, SAla, saleta, 4 cuartos, baño completo, cocina de gas, patio y traspatio, servicio y cuarto de criados, comedor al fondo. $30.00. La llave en la carnicería. A-5

SE ALQUILA MODERNA CASA, DE dos plantas, cinco habitaciones altas, dos baños completos, habitación y servicio de criados, parque y árboles frutales. Para verla e informes, todos los días, de 2 a 4, de la tarde. Encarnación 4, entre San Indalecio y San Benigno, Jesús del Monte. A-5

LOMA DE CHAPLE. SE ALQUILA en la calle Luz No. 9 un bonito chalet, próximo a desocuparse, se informa en el mismo. A-5

ALQUILO, SANTA CATALINA 79, entre San Anastasio y San Lázaro, sala, saleta, tres cuartos, baño intercalado, comedor, patio, traspatio con frutales. Informes: Telf. F-5105. Llaves, allí. A-5

SE ALQUILA: ARMAS No. 123, ENtre San Francisco y Milagros, casa compuesta de sala, comedor, 2 habitaciones, baño intercalado, cocina etc. Informes: Ramón G. Fernández, teléfono U-1157. A-5

SE ALQUILA MODERNA CASA, ventilada, 2 cuadras Calzada Víbora, lugar alto y saludable: Portal, sala, 4 cuartos, comedor, cocina, baño y baño criado, patio, traspatio y garage. Avelino, Laguerueta y Carlos Manuel, bodega. A-5

**VIBORA: PARA CORTA FA

ALQUILERES

b-3 DEPARTAMENTOS

MONTE 2, ESQUINA ZULUETA. Alquilo a familias y matrimonios, sin niños, departamentos de dos y tres habitaciones. Vista calle. Casa de orden. Buen aspecto. B-3

b-4 HABITACIONES

SE ALQUILA UNA O DOS HABITAciones para hombres solos o matrimonio sin niños. Muy frescas Consulado y Trocadero. Altos del café, 2o. piso. B-4

PRADO 16, ALTOS, ALQUILO MAGnífica habitación. Contigua al baño. Balcón a la calle. Precio equitativo. Solamente a caballeros. Tranquilidad. Fresco. (Toque el timbre en la reja) B-4

VIRTUDES No. 18, ALQUILO HERmosa y fresca habitación con toda asistencia si desean. Extricta moralidad. También un compañero de cuarto y un zaguán propio para vidriera. B-4

SE ALQUILA UNA SALA GRANDE, para negocio, Estrella número 120, entre Angeles y Aguila. B-4

ELEGANTE RESIDENCIA FAMIliar de Consulado 56 y 60, altos y cas de familiaa, de Consulado 92-A., altos, para personas decentes y estables. Habitaciones y apartamentos con balcón, teléfono, garage y comidas, etc. B-4

EN EDIFICIO MODERNO, 4 PLANtas, Monte 485, habitaciones con baño en $8.00 y $10.00 mensuales. Informan en la botica. Teléfono M-4128. B-4

GRANDES, VENTILADAS, FRESCAS habitaciones, alquílanse toda asistencia. Baños fríos y calientes, buena comida, comodidad, economía. Línea 23, casi esquina J. Vedado. Teléfonos: F-6328 y F-6589.

VEDADO. LINEA 91, ESQUINA 6, alquilo hermosísima habitación esquina brisa, está dividida; caben 4 o 5 personas. Frente hermoso portal, entrada independiente. Casa honorable. Precio reducidísimo. Magnífica comida. F-5632 y F-1406. B-4

EN CASA PARTICULAR DE 2 PERsonas mayores. Se alquila una habitación a caballeros solos, que tengan ref rencias. Unico inquilino. Calle A 208 entre 21 y 23, Vedado. Muy barata. B-4

EN MANRIQUE 78, CASA PARTICUlar, se alquila una hermosa habitación, con comida de toda confianza, a dos hombres o matrimonio sin niños. En la misma, un departamento, en la azotea, con cocina y baño, con o sin muebles. Hay teléfono. B-4

EN PRADO 88, CASI ESQUINA A Animas. Se alquila una habitación amplia, con desayuno y comida. Telf. M-2637. B-4

SE ALQUILAN DOS HABITACIONES con baño intercalado y con derecho a la cocina. Salud 39, primer piso, núm. 4 B-4

ALQUILO REGIA HABITACION, Aguila 120, altos, 2o. piso, frente a los Precios Fijos. Matrimonio Hombres solo, es casa particular, si desean pueden comer en la misma. B-4

MURALLA 55, ALTOS, ENTRE HAbana y Compostela. Alquilo departamento de dos espléndidas habitaciones con balcón a la calle, propia para Oficina o corta familia. Teléfono. Moralidad. B-4

HABITACIONES Y APARTAMENTOS con balcón. Muy frescos. Galiano número 22, esquina a Animas. B-4

SE ALQUILAN BUENAS Y FREScas habitaciones, apropiadas para hombres solos. Baratas. O-Reilly 5. B-4

VEDADO: SE ALQUILA UNA HABItación, en casa de familia respetable, a un matrimonio sin niños o señoras solas. Unico inquilino. Calle G. número 252, entre 25 y 27. B-4

$4.50 Y $5.00, HABITACIONES CON luz y lavabos, departamentos $7.00 Lugareño y Pozos Dulces, una cuadra paradero Príncipe. B-4

SE ALQUILA UNA HABITACION con todo servicio en el Vedado, más informes al teléfono F-4554. B-4

SE ALQUILA 1 HABITACION Y UN apartamento con balcón a la calle independiente, a matrimonio de estricta moralidad. Se piden 1 se dan referencias. Perseverancia No. 40, altos, por Virtudes, para verlos de 6 a.m. a 12. B-4

A CINCO PESOS SE ALQUILAN cuartos muy amplios en Figuras 94. Cada uno tiene su cocina. Luz gratis. B-4

ESPLENDIDAS, VENTILADAS Y espaciosas habitaciones, alquílanse toda asistencia. Buena comida, comodidad, confort, agua fría y caliente. Línea No. 28 casi esquina a J, Vedado, Teléfono F-6328. B-4

SE OFRECEN UNA O DOS HABItaciones con comida en casa de familia decente. Calle 17 No. 56 entre I y J, Vedado. Teléfono F-3837. B-4

SE ALQUILA UNA BUENA HABItación para dos personas de moralidad. Fresca y ventilada. Suárez 26, altos. B-4

EN EL VEDADO, PARA MATRImonio solo cede una o dos habitaciones en chalet muy fresco a matrimonio o señoras. Se cambian referencias. Baños 245, esquina 23, teléfono F-5342. B-4

MONTE 15, PRIMER PISO, EN LOS altos de «La Sortija», alquilo claras y ventiladas habitaciones con comidas, absoluta moralidad, precios módicos. B-4

ALQUILO HABITACION FRESQUIsima en azotea con sus servicios independientes a hombres solos. Trocadero 115 Departamento 5. B-4

SE ALQUILA UNA HABITACION en casa particular a caballero serio, que desee vivir en familia, con toda asistencia, (hay teléfono), Cárdenas 36½, piso 2o. B-4

SE ALQUILA HABITACION AMUEblada, fresca, ventilada, ventana al fondo, a hombres solos, casa de orden, 8 pesos. Obrapía 63, segundo piso entre Compostela y Aguacate. B-4

ALQUILERES

b-4 HABITACIONES

HABANA 108 ENTRE OBRAPIA Y Lamparilla, alquilo barato un local propio para oficina o comercio. Informan en la misma y en Tejadillo 34 bajos, derecha. B-4

SE ALQUILA UNA HABITACION amueblada, casa particular, para persona de moralidad, San Lázaro 172 primer piso, entre Galiano y Blanco. M-4

OBISPO 82, POR VILLEGAS, A UNA cuadra del Prado. Buenas habitaciones, vista calle, toda asistencia. Dos personas, $36. Agua caliente, muy buen servicio. Teléfono M-8046.

AGUACATE 30, 2o PISO, UNA HAbitación anexa baño con todo confort, casa particular. Teléfono M-9450. B-4

VEDADO J Y CALZADA, ANTIGUO palacio Carneado, se alquilan habitaciones a personas de moralidad, bajas y altas. Teléfono F-2405. B-4

VEDADO. SE ALQUILA HABITAción fresca en casa particular con baño y todo servicio. Con o sin comida. Calle 23, No 504 altos, entre 22 y 24. B-4

UNA HABITACION CON BALCON, A hombres solos, matrimonio sin niños, también una sala propia para oficina. Acosta 79, altos. B-4

HABITACIONES. HABANA 108 ENtre Obrapía y Lamparilla, se alquilan buenas habitaciones con luz desde $5.00 en adelante. Informa la encargada. B-4

FAMILIA HONORABLE ALQUILA una habitación a señora o señorita, con toda asistencia. 15 No. 26 altos, entre D y E, Vedado. B-4

ALQUILASE HABITACION AMPLIA y fresca, a hombre solo. Malecón 31, altos. B-4

EDIFICIO CUBA», SEIS PISOS, EMpedrado número 42. Se alquilan amplias y ventiladas habitaciones, muy baratas: elevador, lavabo, luz toda la noche. Orden y moralidad Telfs. M-2515 y M-5113. B-4

SE ALQUILA UNA HABITACION, A matrimonio sin niños, de moralidad, en Lagunas 79, primer piso. B-4

b-5 CASAS DE HUESPEDES

CANADA

Villegas número 3, esquina a Tejadillo, cerca del Palacio Presidencial. Habitaciones. Elevador. Agua fría y caliente. Comedor en los bajos.

M-4703 B-5

CASA DE HUESPEDES «LA CENtral». Si usted desea vivir y comer como en su propia casa, visite Prado 65, esquina del Sevilla y saldrá complacido. Precios económicos. A-9009 B-5

NUEVA CASA DE HUESPEDES, Monte 15, primer piso, altos de «La Sortija», se alquilan frescas habitaciones, todo servicio, precios módicos, moralidad. B-5

SAN MIGUEL DE LOS BAÑOS

Casa de Huéspedes, de Mercedes Urquijo. Habitaciones frescas y ventiladas. Trato exquisito. Comida sana y abundante. Pensión módica. Casa de estricta moralidad. Se exigen y se dan referencias. Escriban a Mercedes Urquijo, San Miguel de los Baños. B-5

GRAN CASA PARA FAMILIAS, Monte, No. 5 habitaciones $6, $7 y $9, lavabo, balcón, agua caliente, con o sin comida, limpieza y moralidad. Teléfono M-8586. B-5

SE ALQUILAN 2 HABITACIONES, juntas o separadas, con comida, casa de garantía de años «La Vizcaína», Belascoaín 50, altos. B-5

b6 HOTELES

HOTEL «QUINTA AVENIDA», ZUlueta 71, esquina a Dragones. Alquilo habitaciones, una persona: $20.00 y $25.00; departamentos a matrimonios: $40.00 y $45.00; con baño: $50.00 y $55.00. Espléndida comida. Esmerado trato. A-1000. B-6

HOTEL «ANDINO»

San Lázaro 490, esqtina M. Moderno, amplio, céntrico. Cómodos apartamentos, únicos en su clase. Habitaciones con baño y balcón. Excelentes comidas. Ascensor y garage propio. Precio sin competencia. B-6

HOTEL «SANTANA»

CONCORDIA Y CAMPANARIO

Residencia para familias. Habitaciones con baño privado, agua fría y caliente. Comida excelente. Teléfono: M-8225. B-6

Hotel CAMPOAMOR

Habitaciones con baño privado, agua fría y caliente, con o sin comida. Absoluta moralidad. Compostela 106. B-6

HOTEL "ROMA"

O-Reilly esquina a Aguacate. Si quiere usted vivir cómodo y confortable, tome una lujosa habitación en el Hotel «Roma». Precios económicos. Comida insuperable. Háganos una visita y se convencerá. B-6

HOTEL TROTCHA

Calzada y Dos, Vedado. Economía, confort, amplias y frescas habitaciones con baño privado y todo servicio, rodeado de jardines. Una persona, desde $35.00. Matrimonios, desde $55.00. F-1076.

ALQUILERES

b-6 HOTELES

HOTEL 'IDEAL ROOM'

PRADO 93-B., (POR PASAJE)

¿Desea vivir en casa tranquila, mejor que en su propia casa? Visite esta gran casa, aunque sea por curiosidad. Por dentro, la mejor. Precios para matrimonios, con comida y toda asistencia, desde $35.00 a $45.00. Hay apartamentos de dos habitaciones, con balcón y baño a Prado. Exígense referencias de moralidad y pagos.

HOTEL «VANDERBILT»

Lo más alto, saludable y económico. Neptuno 309, esquina Mazón. Habitaciones de esquina, con baño privado, propias para quien convenga vivir cerca Universidad o los Hospitales Calixto García y Mercedes. B-6

NO PASE CALOR

No se prive del placer del baño, por falta de agua.

HOTEL SAN CARLOS

Habitaciones frescas. Agua a todas horas. Comida selecta.

Precios por mes, con comida:

Matrimonio $ 45 á 60
Una persona $ 30 á 40

Hay departamentos familiares. EGIDO Y MONTE

THE SAVOY

F. Y 15, VEDADO
Telf. F-6616

Situado en un lugar alto del Vedado. Con fácil y frecuente comunicación, con la Ciudad y Repartos. Rodeado de jardines. Con 600 metros de hermosos portales. Las habitaciones tienen ventilación directa, teléfono, baño privado, con agua fría y caliente. Precios moderados, incluyendo tres excelentes comidas. El servicio en mesas separadas, para cada familia.

b7 CASAS DE COMIDAS

SIRVO EXCENTE COMIDA PARTIcular, a domicilio, de primera especial y a hora fija. Admitimos abonados al comedor. Consulado 56 y 60, altos, residencia familiar. Telf. M-9487. B-7

SERVIMOS CANTINAS A DOMICIlio. Precios: una persona, 40 centavos; dos personas, 60 centavos. Buena comida y hora fija. Pruebe y será nuestro cliente. Prado 88. Telf. M-2637. B-7

EN CASA PARTICULAR SE DA comida a caballero solo, por trece pesos. Lagunas No. 5 bajos, teléfono A-0862. B-7

SE SIRVE COMIDA A DOMICILIO, variación constante en el menú. Puntualidad en el servicio. Cocina a la criolla, española y vegetariana. Llame: Teléfono A-2451. B-7

SERVIMOS CANTINAS A DOMICIlio. Precios: una persona, $0.40. dos, $0.60. Buena comida y hora fija. Pruebe y será nuestro cliente. Bar «El Polo», Reina y Angeles. (Hablen con el cocinero). B-7

b-10 PERDIDAS

SE HA EXTRAVIADO UNA PERRIta color blanco, con cabeza, orejas y parte trasera del lomo, negras. En tiende por «Kety». Se gratificará con $10.00 al entregarla en Malecón No 19, bajos. B-10

SE SOLICITAN

s-A Solicitud de Alquileres

CASA ESPACIOSA O DOS CONTIguas, que tengan en conjunto más de cuatro baños y doce o quince dormitorios. Estable. Buena paga. Precio razonable. Teléfono F-5658. S-A

DESEO TOMAR EN ARRENDAMIENto una casa de apartamentos o una casa de muchas habitaciones con varios baños; se da la garantía que pidan. Sr. Campa. Teléfono 1-1723. SA

DESEASE ALQUILAR CASA AMplia, propia para Colegio de 250 alumnos, barrio Cayo Hueso, cerca Belascoaín, precisamente. Renta moderada. Paga puntual. Informes: J. M. Caballero, San Rafael 139, altos. SA.

b9 Agencias de Colocaciones

«LA MATANCERA»: A-7740, SERVImos rápidamente criadas, cocineras, choferes. Toda clase de servidumbre y empleados, de ambos sexos, con referencias. Sol 111, entre Egido y Villegas. B-9

AGENCIA BEERS. SE NECESITA una cocinera repostera que hable inglés para un diplomático, $35 o $40, y para un cónsul chino cocinero, $15 16 Plaza de la Catedral. B-9

s-1 CRIADAS Y CRIADOS

SE SOLICITA UNA CRIADA DE MAno, que sea formal, conozca su obligación y tenga referencias. Sueldo: 12 pesos. 23 número 383, entre 2 y 4, altos F-2005. S-1

SE SOLICITA UNA MUCHACHA, PAra la limpieza. Que sea respetuosa, formal, trabajadora y que duerma en la colocación. Sueldo: 5 pesos y uniformes. Línea número 136-A., altos, entre 12 y 14, Vedado. S-1

SE SOLICITA UNA CRIADA DE MAno, para cuartos. Que sepa coser y traiga buenas referencias. Línea 62, esquina a D., Vedado, Habana. S-1

SE SOLICITAN

s-1 CRIADAS Y CRIADOS

SE SOLICITA UNA MUJER ESPAñola para los quehaceres de un matrimonio, que sepa lavar y planchar, formal y trabajadora, si no trae referencias que no se presente, Sueldo 10 pesos, Gloria 8, primer piso. S-1

SOLICITO CRIADA DE MANO ESpañola de alguna edad y que duerma en el acomodo. Calle 19 número 227, entre F y G, Vedado. S-1

SE SOLICITA UNA CRIADA DE manos, cubana, de color, que tenga referencias y duerma en la colocaciñn. Sueldo: doce pesos. Calle 29 No. 38 entre A y B. Vedado. S-1

SE SOLICITA UNA JOVEN ESPAñola, para criada de mano, en Galiano 120, altos, de 12 a 2. Tiene que traer recomendación. S-1

SE SOLICITA UNA MUCHACHA PAra ayudar a los quehaceres, que sea trabajadora y limpia, en Amargura 84, bajos. S-1

SE SOLICITA PRIMER CRIADO con referencias de las casas donde ha trabajado, sueldo $30.00 y uniforme. Informan calle 4 entre 21 y 23 No. 193, bajos, de 2 y media a 4 y media de la tarde. S-1

CRIADA CUARTOS, ZURCIR MUY bien, lavar ropa fina, recomendaciones. FO--7452 de 8 a 11 a.m. 15 pesos. S-1

SE SOLICITA UNA CRIADA ESpañola, joven, para la cocina y limpieza: Deberá saber cocinar bien así como disponer la comida y tener referencias. Sueldo: $15.00. Paseo No. 171, G, Bajos. S-1

SE SOLICITA UNA CRIADA DE mano, que sepa cumplir con su obligación. Debe dormir en la casa y traer referencias. Calle 27, esquina a 6, Vedado. S-1

SE NECESITAN UN BUEN CRIADO y un buen chofer, con referencias de donde trabajaron. Sueldo: $30.00, cada uno. También necesito un jardinero: $20.00. Informan: Compostela 58. S-1

SE SOLICITA UNA SEÑORA ESpañola, de mediana edad, para todos los quehaceres de corta familia. Calle 7, entre 8 y 10, Reparto Almendares Marianao. Familia López.

SE SOLICITA UNA CRIADA PENINsular, para habitaciones, que entienda de costura y traiga buenas referencias. Que no tenga melena. Sueldo: 20 pesos. Línea 41, entre Baños y D., Vedado. S-1

SE NECESITA JOVEN ESPAÑOLA para cocinar y alguna limpieza, que tenga buenas ref rencias y sea limpia, para dormir en la colocación. Teléfono: X-3308. Calle 12 esquina a C, Reparto Batista. S-1

SE SOLICITA CRIADA DEL PAIS para la limpieza de una casa. Que sepa cumplir con su obligación. Ave. de Acosta No. 4 entre 10 de Octubre y Felipe Poey, Víbora. S-1

SE NECESITAN DOS CRIADAS ESpañolas de mediana edad con buenas referencias para limpiar y servir bien la mesa. La otra habitaciones y coser un poco, $15.00 y uniformes. Calle 15 No. 380 entre 2 y 4. Vedado.

EN QUINTA AVENIDA, ESQUINA A Veinte, en el Reparto Miramar. Se solicita una muchacha, blanca, para la limpieza de cuartos y manejar dos niños. Sueldo: 12 pesos. Telf. FO-2347. S-1

s-2 COCINEROS Y COCINERAS

SE SOLICITA UNA ESPAÑOLA, PAra cocinar y limpiar. Si no sabe trabajar, no se presente. Calle 30 número 3, entre 25 y 27, Vedado. S-2

SE SOLICITA, CRIADA, DE 20 A 35 años, para corta familia, para cocinar y ayudar a la limpieza. Condesa 3, segundo piso, esquina a Campanario. S-2

SE SOLICITA UNA COCINERA, PAra un matrimonio solo, que duerma en la colocación. Libertad 32-A., entre Juan Delgado y Goicuría, Santos Suárez. S-2

SE SOLICITA UNA COCINERA, CON buenas referencias Infanta 47, bajos, entre Sitios y Peñalver. Después de las 8 de la mañana. S-2

SE SOLICITA UNA ESPAÑOLA, PAra cocinar y lavar, que cocine bien y sea persona de moralidad. Para tratar: Damas 7, altos, entre Luz y Acosta. Después de las 8. S-2

SE SOLICITA JOVEN ESPAÑOLA para cocinar y hacer alguna limpieza, que duerma en la colocación. Virtudes 28, bajos. Teléfono M-9392. S-2

SE SOLICITA BUENA COCINERA para corta familia y para limpieza portal, sala y comedor. Sueldo: $15.00. Reparto Miramar. Teléfono Teléfono FO-2362. S-2

SE SOLICITA UNA BUENA COCInera, limpia, formal y trabajadora, que duerma en la colocación, sueldo: 8 pesos. Línea No. 136 A, entre 12 y 14, altos, Vedado. S-2

SOLICITO UNA COCINERA, QUE cocine bien, no sacar comida no dormir en la casa. Mayía Rodríguez No. 31, altos, izquierda. Santos Suárez. S-2

SE SOLICITA UNA COCINERA QUE duerma en la colocación y traiga referencias. Calle 10 No. 1, esquina a 3a, Vedado. S-2

SE SOLICITA, PARA UN MATRImonio, cocinera y repostera, que ayude a la limpieza. Sueldo: 15 pesos. Debe traer referencias, Milagros 37, entre J. B. Zayas y Cortina. Telf. I-3369. S-2

CALLE 23 NUMERO 450, ALTOS, esquina a Crecherie, Vedado. Se solicita una cocinera, de 30 a 40 años, para dormir en la colocación. Referencias. S-2

SOLICITO MUCHACHA PARA COcinar y ayudar limpieza, que tenga buenas referencias Llamar al F-5385. S-2

SE SOLICITAN

s2 COCINERAS Y COCINEROS

SE NECESITA UNA MUCHACHA, para cocinar y limpiar, en Corrales número 2-E., primer piso, derecha. Se da buen sueldo. S-2

SE SOLICITA UNA CRIADA ESPAñola para cocinar y limpiar, que tenga recomendaciones, para una señora sola. Virtudes 128, altos. S-2

AMISTAD 60, ALTOS, SOLICITA MUjer española para cocinar, que duerma en la casa y con referencias, sueldo: 6 pesos, Infórmese 8 a 9 a.m. y de 2 a 5 p.m. S-2

SE SOLICITA PARA CORTA FAMIlia joven que sepa cocinar y limpiar bien. Buen sueldo. San Francisco de Asis 1, altos, entre Chaple y Luis Estévez. S-2

SE SOLICITA UNA COCINERA DE mediana edad que sepa cocinar bien y hacer dulces, que tenga recomendaciones y duerma en la colocación, Calle B No. 184 entre 19 y 21, Vedado. Horas de 11 a 4. S-2

SOLICITO, PARA COCINAR Y AYUdar a la limpieza, mujer de mediana edad, con referencias. Casa de poca familia. Industria 41, altos. S-2

SE SOLICITA UNA BUENA COCInera, que duerma en la colocación. Tiene que traer referencias. Calzada 171, bajos, esquina a 1. S-2

s-3 MANEJADORAS

NECESITO UNA ESPAÑOLA, QUE le gusten los niños, para limpieza. Que sea formal y cumplidora. Calle 14 número 167, casi esquina a 17. S-3

MANEJADORA. SOLICITASE EN San Nicolás 36, bajos, sueldo: $4.00 y desayuno, almuerzo y comida Dormirá fuera. Prefiérese jovencita no menor 15 años. S-3

SOLICITO MANEJADORA HABLE inglés, ayude lijera limpieza. Con recomendación. Sueldo: 12 pesos. Llamen FO-2409. S-9

s-4 CRIANDERAS

SOLICITO ENCARGADO, PARA CAsa de inquilinato, con garantía en efectivo de 75 pesos. Otro, 50 pesos, para responder cobro de los alquileres. Sueldo: 10 pesos, habitación. Informes: Merced número 12. S-4

s6 COSTURERAS y MODISTAS

SE SOLICITAN OPERARIAS DE vestidos, si no saben trabajar que no llamen. Llamar: Telf. F-6724. S-6

SE SOLICITA UNA COSTURERA, que cosa por figurín, ropa fina. Si no sabe, que no se presente. Informan: Santa Irene 2, esquina a Calzada, altos. S-6

s-7 Lavanderas y Lavanderos

SOLICITO COMPETENTE LAVANdera, tiene que lavar en su casa, se exigen referencias. «Villa Amelia», Luz Caballero entre Patrocinio y Carmen, Loma del Mazo Víbora. Para tratar de 9 a 11 a.m. S-7

SE SOLICITA UNA COSTURERA PAra coser, de 7 a 1 (a.m.) y un jardinero. Calle 17 No. 323 entre B y C. S-7

s10 OFICINISTAS

SE SOLICITA UN TAQUIGRAFO, EN español e inglés, para el campo. Referencias por escrito al Apartado núm. 317. S-10

SE SOLICITA UNA TAQUIGRAFA Y Mecanógrafa, en inglés y castellano. Buenas referencias. Medio día de trabajo. Sueldo: $4.00 semanales. Informan, de 2 a 4 p. m., Bank of Nova Scotia, Apartamento 321. S-10

SE NECESITA UNA JOVEN CUBAna, taquígrafa, bilenguai. Buen sueldo; manejadora, blanca, que hable inglés, para Miami: 30 pesos, **Agencia Beers,** Plaza de la Catedral, Habana. S-10

s-11 Agentes y Vendedores

SE SOLICITA UN AGENTE-VENdedor, para un artículo de fácil venta, a familias particulares. Informes: Amistad 61. M. González. S-11

SOLICITAMOS JOVENES PRESENtables hablen inglés. Buen sueldo Compañía Americana ropa señora Llame A-4792, 5 a 6, diga experiencia nombre y dirección S-11

DISTRIBUIDOR PARA TERRITOrio, exclusivo. Pequeña inversión en mercancía. Artículo de gran mérito. Solicitamos hombre de alta calidad, acostumbrado a ganar 10,000 pesos anuales. Flintex Corporation. 132 West, Calle 57, New York, U. S. A. S-11

NECESITO EN LA HABANA Y EN el Interior personas que quieran ganar dinero. Diríjanse por escrito a Frank Sosville. Apartado 1337, Habana. S-11

PERSONAS QUE HAYAN TENIDO o tengan Representaciones de Casas Extranjeras, que por algún motivo, cualquiera que sea, no puedan atenderlas y quieran cederlas o tengan posibilidad de conseguir alguna, Dirijase: Celestino Fernández, Zulueta número 71, Departamento número 3. Después de las 6 p. m.

DOS EMPLEOS PARA SEÑORITAS que tengan experiencia en trabajo de establecimiento. Bajos del Centro Asturiano. Oficina de Perfiles 8 a 9 a.m. S-11

AGENTES EN EL INTERIOR: GAnen 100 pesos mensuales, vendiendo alimento «Virginias, (azúcar, mies, cacao, calcio e hierro). Por un peso, enviamos dos en mercancía. Si no lo vende, devolvemos el importe. A. Martín y Compañía, Campanario 133, Habana.

ATRACTIVA PROPOSICION PARA hombres iteresados ganar sobre $100.00 mensuales en honorable ocupación, trabajando desde su casa, Pida informes Universal (Box 3 Station I, New York). S-11

SE SOLICITAN

s11 Agentes y Vendedores

SE SOLICITAN SEÑORAS Y SEÑOritas que sepan trabajar como agentes, para vender a domicilio artículos ya acreditados en plaza. Trabajar por catálogos. Sin gran esfuerzo se pueden ganar doce pesos semanales. Ventas al contado y a plazos. Presentarse en Estévez No. 71, entre Castitllo y Fernandina, de 3 a 4 y media.

PARA LA HABANA E INTERIOR de la Isla, necesitamos vendedores activos, ganando magnífica comisión, por adelantado. Artículo fácil, atractivo y útil. Gorriarán y Michelena, Edificio La Metropolitana $09, Habana.

SOLICITO AGENTES, AMBOS SExos, ciudad e interior para ventas artículos útiles y nuevos. Interior 10 centavos sellos, para muestras y franqueo. Bernardo Vildósola, Oficios 38, Departamento 1, altos, de 10 a 12 S-11

VENDEDORES: NECESITAMOS, para nuestro nuevo sistema de ventas a plazos. Buena remuneración. Independent Electric Company, Obrapía 94. S-13

s-12 Operarios y Aprendices

SE SOLICITA COCINERA, PARA dos personas, sin niños y limpiar casa chica, doy uniformes. Tiene que traer referencias y dormir en la colocación .(No salcochadora). Campanario 12, altos. Solamente, de 11 a 12 y de 5 a 7. Sueldo: $8.00. S-12

s13 SOCIOS

SE SOLICITA SOCIO, CON 3 O 4 MIL pesos, para ampliar industria establecida. Absoluta garantía. Producto de gran consumo y excelente margen de utilidad. Informes: M-9736, de 1 y media a 5 p. m. S-13

s14 SOLICITUDES VARIAS

SE NECESITA UNA MUCHACHA para cajera de una casa comercio. Informan en Oficios No 34, teléfono A-3294. Si no tiene quien la recomiende que no se presente, que sea cubana.

SE SOLICITAN CINCO MUCHACHAS trigueñas y cinco rubias, para hacer películas. Royal Adv. News, Sr. Molina, de 1 a 3 de la tarde, Trocadero número 15, esquina a Consulado. S-14

MATRIMONIO ESPAÑOL, SOLICITA casa de inquilinato o departamentos, para encargados. Tienen las referencias que pidan. Calle 23 número 460, entre 10 y 12, Vedado, Apartamento núm. 23. S-14

SE SOLICITA UN COMPETENTE planchador de driles, si no es bueno no se presente. Fomento No. 15 A, El Niágara, Luyanó. S-14

EBANISTAS Y APARATEROS, QUE sepan trabajar, necesito cuatro. Pueden presentarse mañana, domingo, a cualquier hora, para empezar el lunes. Diez de Octubre núm. 15. S-14

SE SOLICITAN VARIOS JOVENES de ambos sexos para vender en industria, se da sueldo y comisión, Arbol Seco No. 44. S-14

SE SOLICITA UN MENSAJERO con bicicleta y también se compra una bicicleta en buen estado. Farmacia San José y Gervasio. S-14

SE OFRECEN

s-1 CRIADAS Y CRIADOS

DESEAN COLOCARSE DOS JOVEnes para criada de mano, tiene referencias y cumplen con su obligación, teléfono F-6108. O-1

SE OFRECE ESPAÑOLA DE MEdiana edad para habitaciones acostumbrada a servicio fino, sabe coser un poco, buenas recomendaciones Teléfono M-9007. O-1

SE DESEA COLOCAR UNA JOVEN para limpiar y coser, buen sueldo, Gervasio 146 D. O-1

SE DESEA COLOCAR UNA JOVEN española para cocinar y ayudar a limpiar poca cosa, dormir fuera. Villegas 101, habitación 10.

CRIADO JOVEN SE OFRECE, SIN pretensiones, lo mismo para el campo, tiene referencias. Informan teléfono A-3333. O-1

SE DESEA COLOCAR UNA MUCHAcha española, para criada de cuartos o de comedor. Tiene referencias. Telf. U-6628. O-1

SE DESEA COLOCAR UNA MUCHAcha española, para manejadora o criada de mano. Telf. I-2424 O-1

SE DESEA COLOCAR UNA JOVEN española, de criada de mano o para cocinar y limpiar. Desea casa de moralidad. Tiene referencias y sabe cumplir con su obligación. Telf. A-8934. O-1

SOLICITO COLOCACION PARA HAra hacerme cargo de habitaciones de casa de huéspedes o familias horas de 2 a 6 de la tarde. Paula No. 2, altos, pregunte por la encargada. O-1

DESEA COLOCARSE JOVEN ESPAñol de camarero, criado de manos, tiene buenas referencias. Teléfono A-9751. O-1

MUCHACHA DEL PAIS QUE HAbla inglés, desea colocarse con familia que vaya a pasarse la temporada de verano a los Estados Unidos, no siendo para siempre. Teléfono M-2403 ,de 1 a 5. O-1

SE DESEA COLOCAR UNA JOVEN española para criada de mano o limpieza por horas, no le importa ayudar a todos los quehaceres de la casa. M-4696. O-1

UNA MUCHACHA INGLESA SE desea colocar como criada de mano o manejadora, tiene buenas referencias. Teléfono FO-2125. O-1

JOVEN ESPAÑOLA SE OFRECE PAra criada de mano, sirve a la rusa o cuartos. Tiene referencias. Llame al F-6236. O-1

SE DESEA COLOCAR UN JOVEN español para criado o jardinero, tiene ref erencias. Llame al teléfono F-5962. O-1

SE OFRECEN

s1 CRIADAS Y CRIADOS

DESEA COLOCARSE POVEN BLANca del interior para criada de mano, no cocina, ni trabaja en el Vedado ni Repartos. Sueldo no menor de 10 pesos, teléfono A-5535. O-1

OFRECESE JOVEN ESPAÑOL, BUEN criado de mano, práctico en el servicio a la rusa. En la misma, otro, de jardinero, fregar máquinas o de segundo criado. Tienen buenas referencias y salen al campo. Informan: M-3016. O-1

SE DESEA COLOCAR UN CRIADO español, formal, práctico en el servicio de mesa. Lo mismo se coloca de camarero. Tiene buenas referencias y pocas pretensiones. Sale al campo. Informes: Telf. U-1880. O-1

SE DESEA COLOCAR UNA ESPAñola, para criada de cuartos, o para todos los quehaceres, siendo corta familia. Tiene referencias. Telf. FO-1512. O-1

SE OFRECE UNA CRIADA ESPAÑOla, sabe servir la mesa,á lavar y planchar ropa fina. Tiene muy buenas referencias. Telf. A-3343. O-1

UNA JOVEN ESPAÑOLA DESEA colocarse para criada de mano o para cocinar o limpiar Informan: teléfono F-6131. O-1

JOVEN ESPAÑOL DESEA COLOcarse de camarero, criado de mano o pinche de cocina, tiene referencias. Teléfono I-7227. José Perdomo.

SE DESEA COLOCAR UNA JOVEN española de criada de mano o de cuartos, es formal y trabajadora y lleva tiempo en el país. Telf. F-5712.

DESEA COLOCARSE MANEJADORA española para criada de manos o manejadora, sirve mesa a la rusa y es limpia y trabajadora. Informan: Teléfono A-8572. O-1

DESEA COLOCARSE UNA SEÑORA española en casa de moralidad, cocina a la española y a la criolla, Príncipe No. 6, altos de la Carbonería. Habana. O-1

SE DESEA COLOCAR UNA SEÑORA española de mediana edad, para criada de mano, ayuda a la cocina, siendo poco familia. Informan: telf. M-6477. O-1

DESEA COLOCARSE ESPAÑOLA PAra cuartos y coser, cose y corta por figurín, zurce bien, tiene referencias. Teléfono I-6627, preguntar por Estrella. O-1

SE OFRECE JOVEN ESPAÑOL, DE criado de mano, ayudante cocina o camarero. Es formal y sabe cumplir con su obligación. Tiene referencias, teléfono 1-3552. O-1

JAPONES BUEN CRIADO DE MAno con referencias sirve bien a la rusa y hace cokteles, también plancha ropa de caballero, está muy práctico en todo servicio fino y honrado. Llame por Manolo, teléfono A-9814. O-1

SE DESEA COLOCAR UNA JOVEN española para criada de mano o manejadora o para los quehaceres de corta familia tiene referencias. Dirección: Vedado, Calzada entre 16 y 18, No. 149. O-1

SE DESEA COLOCAR UNA JOVEN española, para criada de mano o manejadora. Tiene referencias y duerme en la colocación. Telf. F-6239. O-1

SE OFRECE UNA ESPAÑOLA, PARA habitaciones y repasar ropa. Sabe planchar ropa fina y servir mesa. Es fina y honrada. Tiene referencias de buenas casas. Informan: Telf. M-5135. O-1

SE OFRECE UN BUEN CRIADO DE mano, muy práctico y trabajador. Tiene buenas referencias. Informes: Telf. M-8633. O-1

SE DESEA COLOCAR UNA ESPAñola, de mediana edad, para criada de mano o para cuartos. Tiene referencias y va a los Repartos. A-9554, Teniente Rey 36, Bodega. O-1

SE DESEA COLOCAR UNA JOVEN española, para criada de mano o manejadora. Tiene buenas referencias y desea casa de moralidad. No se coloca menos de 15 pesos. Concordia 109. M-3636. O-1

TWO ENGLISH SPEAKING YOUNG women seekks position with American or Cubans as nurse, maid, general or with bachelor. Telfs. M-5176 y U-6934. Gertrude. O-1

SE DESEA COLOCAR SEÑORA ESpañola para criada de mano o manejadora. Calle 25 246½ esquina a F. Preguntan por Josefa. O-1

DESEA COLOCARSE UN JOVEN mestizo para criado de mano, sabe serbir a la rusa, tiene buenas referencias desea dormir fuera, teléfono U-6946. Preguntan por Aguedo. O-1

SE DESEA COLOCAR UN CRIADO formal, con referencias. Sale al campo. Tiene pocas pretensiones. En la misma, un chofer. U-1880.

SE DESEAN COLOCAR DOS MUchachas españolas para criadas de mano o manejadoras. Tenemos referencias. Teléfono A-5666. O-1

SE OFRECE JOVEN ESPAÑOL, BUEN criado de mano, práctico en lo que requiere un buen servicio. Entiende de jardinero y ya al campo, si es necesario. Tiene recomendaciones de familias conocidas. Informan: M-3016. O-1

SE OFRECE UN BUEN CRIADO DE mano. Es trabajador y está muy práctico. Tiene referencias. Informes: Telf. M-8633. O-1

SE DESEA COLOCAR UNA ESPAñola, para criada de mano o cocinar y limpiar, para corta familia. Telf. F-6134.

DESEA COLOCARSE UNA JOVEN para coser y cuartos, sabe bien el corte, borda, no le importa ir al campo o al extranjero o todo servicio de un matrimonio, y una jovencita para manejar o limpiar, también una señora de mediana edad para cocinar a extranjeros o del país. Calle 13, entre 2 y 4 No. 29. Tel. F-5446. O-1

**SE DESEA COLOCAR U

SE OFRECEN

s2 COCINERAS Y COCINEROS

MUY BUEN COCINERO, CHINO, COcina criolla y española y repostero para particular. Calle Salud No. 5, altos, entre Galiano y Rayo. Tiene buenas referencias. O-2

UN BUEN CHINO COCINERO REpostero, cocina criolla, española y americana, tiene muchos años de práctica en casa particular. Informan San Nicolás altos No. 120, teléfono M-7344. O-2

DESEA COLOCARSE UNA JOVEN del campo para cocinar, duerme en la colocación hace dulces, tiene referencias teléfono F-4249. O-2

DESEA COLOCARSE UNA COCINEra práctica en su oficio, hace repostería, si es corta familia puede ayudar a la limpieza y otra para habitaciones y coser, sabe cortar por figurín. M-5529. O-2

ASIATICO COCINERO SE OFRECE para cocinar casa particular, sabe repostería. Teléfono: F-5254, Vedado. O-2

DESEA COLOCARSE, COCINERA Repostera, cocina criolla y española, ayuda la limpieza, trabajadora y formal. Va al campo. M-4165. O-2

SE DESEA COLOCAR UNA ESPAñola, para cocinar o servicio de matrimonio solo. Sueldo, no menos de 15 pesos. Telf. U-6008. O-2

DESEA COLOCARSE JOVEN ASIAtico maestro cocinero y repostero, con buenas recomendaciones, desea casa cubana o americana. Informan: San Nicolás 77, altos, telf. M-5236. O-2

SE DESEA COLOCAR UNA BUENA cocinera española repostera, tiene buenas referencias. Telf. F-6086. O-2

SE DESEA COLOCAR UNA ESPAñola de mediana edad para cocinera de corta familia, teléfono X-2374 o servicio. O-2

COCINERO CHINO JOVEN, SE ofrece casa particular, cocina criolla y americana y repostero. Aguila 106 esquina a Barcelona. A-3750 Armando Más. O-2

COCINERO DULCERO: BLANCO JOven con buenas referencias, se ofrece a casa particular o comercio, soy solo, salgo al campo, módico interés: 14 años de práctica. Teléfono M-4377. Fco. Campos. O-2

SE DESEA COLOCAR UNA ESPAñola, de mediana edad, para cocinar, o servicio de corta familia. Telf. X-2375. O-2

DESEA COLOCARSE JOVEN ASIAtico maestro cocinero y repostero, con buena recomendación, desea casa cubana o americana. Informan San Nicolás 77, altos, teléfono M-5236. O-2

SE DESEA COLOCAR UNA ESPAñola, de mediana edad, para cocinera o cocinar y limpiar, siendo corta familia. Telf. X-2375. O-2

SE DESEA COLOCAR BUEN COCInero y repostero, joven, chino, en casa particular. Cocina toda clase, criolla y española. Buena sazón. Tiene recomendaciones. Informan: Dragones 76, Sastrería. Telf. U-7902. Preguntar por José. O-2

SEÑORA ESPAÑOLA DESEA COLOcarse para cocinar, si es corta familia ayuda a la limpieza, sabe bien su obligación. Informan teléfono M-9007, otra para habitaciones D-2

JOVEN EXPERTO COCINERO Y DE pendiente ofrécese para cocinar y limpiar casa particular, fondo o bodega. Teléfono F-6256 Vedado. O-2

SE DESEA COLOCAR UNA COCINEra española, de mediana edad, para casa particular o comercio. Tiene buenas referencias y va al campo. Otra joven, para cuidar un niño o criada de mano. M-3339. O-2

MUY BUEN COCINERO CHINO, COcina chiolla y española y repostero para particular. Calle Salud No. 5 altos, entr e Gallano y Rayo Tiene buenas referencias. O-2

DESEA COLOCARSE UNA BUENA cocinera de color inglesa, que cocina a la criolla y hace dulces. Tiene referencias. Llame F-2102, calle 22 No 8, Vedado. O-2

SE OFRECE MUCHACHA BLANCA para cocinar y ayudar a limpiar. Duerme o no, es formal y trabajadora. Lawton letra F entre Concepción y Dolores, Víbora. O-2

SE DESEA COLOCAR JOVEN ESpañola para cocinar y limpiar siendo corta familia o cocinar solo. También se ofrece para criada de mano. Calle 27 entre A y B. Telf F-4747.

SE DESEA COLOCAR UNA COCINEray repostera, sabe su obligación. Informan: Teléfono F-4433. O-2

SE DESEA COLOCAR UNA MUchacha para un matrimonio o corta familia para cocinar y limpiar, duerme en la colocación. F-4580. O-2

s3 MANEJADORAS

SE OFRECE MUCHACHA PARA cuidar un niño y ayudar los quehaceres de una casa, duerme en la colocación, va fuera de la Habana. Teléfono FO-2594. O-3

DESEA COLOCARSE UNA MUCHAcha inglesa, como manejadora; sabe cumplir co sus obligaciones, habla el español. Teléfono F-6090. O-3

SE DESEA COLOCAR UNA ESPAñola de manejadora o criada de mano. Tiene referencias. F-5907. O-3

SE DESEA COLOCAR UNA INGLEsa, de manejadora. Tiene buenas referencias. Informes: 17 número 595, esquina a 26., Departamento número 4. O-3

SE OFRECE UNA MANEJADORA, de color: Habla inglés, es formal y sabe cumplir con su obligación, para niño pequeño. No tiene inconveniente de ir al campo, siendo buena casa. Tiene referencias. Teléfono: FO-9330. O-3

SE DESEA COLOCAR UNA MUCHAcha inglesa, como manejadora o criada. Tiene buenas referencias. Calle Quinta número 59, entre B. y C., Vedado. O-3

s-7 Lavanderas y Lavanderos

LAVANDERO CHINO DESEA COlocarse en casa particular u hotel tiene buenas referencias, San Nicolás 79 y medio, altos departamento 5, esquina Zanja, teléfono F-6015, informes por Antonio. O-7

s-8 CHOFERES

SE DESEA COLOCAR UN CHOFER, teléfono F-4558. O18

SE DESEA COLOCAR UN JOVEN, chofer-mecánico, de Camagüey. Tiene referencias, en ésta. Es blanco y soltero. Telf. M-9336. O-8

CHAUFFEUR DESEA COLOCARSE casa particular o comercio, tiene buenas referencias. Llame al teléfono F-4422. Pregunte por Antonio Rodríguez. O-8

DESEA COLOCARSE UN BUEN chauffeur experto toda clase máquinas y mecánica, sin pretensiones, y con esmeradas referencias de buenas casas. Teléfono A-4792. O-8

SE OFRECEN

s8 CHOFFERES

CHOFER MECANICO, ESPAÑOL, práctico en toda clase de automóviles, ofrece sus servicios a casa particular o del comercio, Es hombre serio, tiene recomendaciones personales de las casas donde trabajó. Teléfono FO-1111. O-8

s10 OFICINISTAS

JOVEN, CON BUENA LETRA Y ORtografía, Aritmética y alguna práctica de Oficina, se ofrece, sin pretensiones. Telf. M-6829. O-10

SEÑORITA JOVEN, DESEA EMplearse de taquígrafa, mecanógrafa, dependienta de establecimiento o teléfono. Sabe contabilidad. Telf. A-8934. O-10

DESEA TRABAJAR, CUALQUIER clase de trabajo, joven Bachiller con conocimientos de Oficina. Bien relacionado y con las mejores referencias de comercio y Bancos. Informes: A. Aumtana, San Bernardino 36, Santos Suárez. Telf. I-1167. O-10

JOVEN CUBANO, TAQUIGRAFO Y Mecanógrafo, en español e inglés, larga experiencia en trabajos de Oficinas. Tiene referencias. Se ofrece para la Ciudad o para el Interior. M. Bolívar. U-5298. O-10

CONTADOR, TENEDOR DE LIBROS Estenógrafo, Traductor de Inglés y Mecanógrafo, desea encontrar trabajo fijo o por horas. No tiene grandes aspiraciones. Trujillo. I-3803. O-10

s-12 Operarios y Aprendices

UN COCINERO ASIATICO SE DEsea colocar en casa particular o comercio, cocina española y criolla. Repostería fina, con buenas referencias. Informan: Teléfono M-7010, San José 38, altos, Felipe Yi. O12

014.—OFERTAS VARIAS

PERITO ELECTRICISTA. SE OFREce con diploma y 10 años de práctica en las principales plantas Eléctricas de Cuba, para toda clase de instalaciones y operación de cuadros. Puede ir a cualquier punto de la Isla. Informes: Vicente Cabrera Municipio y R. Enriquez, letra E, Luyanó. O-14

SE OFRECE UN MATRIMONIO ESpañol, para el servicio de casa particular o para encargados de finca o casa, apartamentos. Tienen referencias Telf. A-5705. O-14

SE DESEA COLOCAR UN MUCHAcho de 13 años, sin pretensiones de sueldo. Teléfono U-6509. O-14

SE OFRECE UN MATRIMONIO ESpañol para casa de apartamentos, tiene refe rencias. Llame al teléfono F-5962. O-14

ENFERMERA INGLESA NECESITA cuidar una enferma, sale al extranjero y al campo. También como ama de llaves. F-3257. O-14

REGALO $30.00 POR EMPLEO EN ropa, sederéa, quincalla, panadería, vendedor, cobrador, deseo trabajar igual de lo que salga, según empleo gratificaré. Informa Sr. Comerciante Escriba Departamento Anuncios DIARIO DE LA MARINA. O-14

COMPRAS

v-1 CASAS

CASITA EN EL VEDADO QUE NO pase de $4.000. Avisar teléfono F-1567 de 12 y media a 1 y media p.m. C-1

SOLICITO CASA MODERNA Y fresca en el Vedado de 2 a G y de Calzada 13. No más de $10,000 contado. Alberto G. Mendoza. M-9494. C-1

2 SOLARES

COMPRO SOLAR DE ESQUINA, EN la Quinta Avenida del Reparto Miramar, que mida 2,800 varas. También una casa, en el Vedado, de 10 a 15 mil pesos. Sr. Villoría. FO-2188. C-2

v-3 FINCAS RUSTICAS

HOMBRE EXPERTO EN CAMPO, compra finquita en Carretera, con tierra laborable y aguada. De media a una caballería. Escriba, a R. Hernández, Montoro 4, con todos los detalles. C-3

6 Automóviles y Accesorios

COMPRO AUTOMOVIL DIRECTAmente al dueño. No trato intermediarios. Pago adelantado. Véame salud 35 esquina Manrique o llame teléfono A-9146. Gutiérrez. C-6

COMPRO AUTOMOVILES USADOS
En buen estado, para la venta o propios para desarmar.
Accesorios y respuestos nuevos, de importación y también de uso. Todos a precios baratísimos.
J. S. Garcia, Galiano 45, entre Virtudes y Concordia. M-2676. Habana.

SE DESEA COMPRAR, CHEVROlet o Ford, del 28 al 32. Operación rápida y dinero en mano. Informes: Telf. M-2272, Reina número 22, «El Ris». C-6

v-7 MAQUINARIAS

COMPRO MAQUINA ELECTRICA DE tirar recibos. Informes: César A. Gras, Habana 136, altos. C-7

9 MUEBLES Y PRENDAS

M-9144: COMPRA PIANOS, RAdios, instrumentos musicales, objetos de Arte, máquinas coser, escribir, neveras, alfombras, cuadros, lámparas. Liquido casas completas. Voy al campo. Trabajo los días festivos. M-9144. C-9

A-9560: COMPRO MUEBLES, MAquinas de coser, máquinas de escribir, burós, archivos metálicos, prendas, objetos de Arte, baúles, maletas, ropa de hombre, radios. Todo. Llame: A-9560. C-9

M-2104 COMPRAMOS MUEBLES máquinas de coser, de scribir, también toda clase de objetos de arte. Pagamos más que nadie. Llame al teléfoo: M-2104. C-

M-9136
Compro máquinas coser, escribir, archivos, contadoras, vidrieras, mostradores, enseres completos, café, oficinas, neveras, pianos, radios, lámparas, baúles, maletas, compro de todo. Avise a esta casa negocio rápido. M-9136. C-9

"LA REGENCIA"
COMPRE, VENDA O EMPEÑE
Compre, venda o empeñe sus muebles, lámparas, joyas, objetos de arte, máquinas escribir y coser. Ropas, etc. **«La Regencia», Suárez Nros. 8 y 10, (Acera del Ten-Cent), Teléfono A-6628.** V-9

COMPRAS

v-9 MUEBLES Y PRENDAS

M-7116 COMPRAMOS MUEBLES FInos y corrientes, objetos de arte y automóviles, operaciones rápidas. M-7116. C-9

DIEZ MILLONES DE PESOS ORO para comprar muebles de todas clases, pianos, máquinas de coser y escribir, objetos de arte, etc. Llame A-9146. C-9

COMPRAMOS
MUEBLES, MAQUINAS ESCRIBIR Y coser, usadas Recibimos muebles en fondo de su compra, pagándolos a buen precio. **Díaz y Chao,** Neptuno número 197 y 200, entre Belascoaín y Lucena. U-5154. C-9

A-6620: COMPRO MUEBLES
Máquinas coser, pianos, radios, baúles, maletas, máquinas de escribir, maniquíes. Todo mueble de Oficina. Pago más que nadie, **«La Moderna»**, Salud 3. Telf. A-6620. C-9

U-2530: COMPRO
Liquido casas completas, toda clase de objetos: plata, porcelana, adornos todas clases, jarrones, columnas, lámparas, pianos, libros, máquinas de coser y escribir. Compro todo. **Pago más que nadie.** Negocio rápido. C-9

A-8878: COMPRO MUEBLES TODAS clases, escaparates antiguos, archivos metálicos, burós, máquinas coser, escribir, Radios, pianos, objetos arte, porcelanas, espejos. Compramos casas completas. A 8878. Reina 22

ORO Y PLATA
Compramos prendas, monedas de oro, cubanas, americanas y otras naciones. Juegos u objetos de plata, de cualquier clase, sanos o rotos.
CARBALLAL Y HERMANOS
San Rafael 138, entre Gerxasio y Belascoaín. U-5744. Pagamos más que nadie y vamos a domicilio. C-9

U-4800 COMPRAMOS
Objetos plata, cubiertos, juegos de café y te, lámparas, porcelanas, jarrones, vajillas, bronces, abanicos nacar, oro y brillantes Muebles oficinas, máquinas escribir, coser, archivos, alfombras, tapices, cuadros «El Ras», Zanja y Lealtad. C-9

A-7795 Compramos Muebles
Modernos y de todas clases. Pagamos más que nadie. Vamos en seguida a domicilio. Monte número 85, entre Aguila y Amistad. También alquilamos y vendemos a los precios más bajos. **Recuerde: A-7795** C-9

COMPRO MUEBLES M-6377.
De todas clases, lámparas, equipajes, ropa, objetos en general, pago bien, atención rápida. «La Fortuna», Suárez 58. C-9

EMPENAMOS Y COMPRAMOS
Ropa, joyas y toda clase de objetos de valor. Visite **«El Volcán», Factoría y Apodaca. Telf. A-9421.** C-9

M-3268: COMPRO MUEBLES FInos y corrientes: máquinas escribir coser, archivos, pianolas, baúles, objetos de Arte, bronces, porcelanas, plata, juegos de café, vajillas, cuartos. Compro todo. Telf. M-3268. C-9

10 UTILES DE OFICINAS

MUEBLES DE OFICINAS COMpramos y vendemos: máquinas de escribir, sumar, calcular, mimeógrafos, satélites, archivos, burós Kardex, libreros, cajas seguridad. Compostela 43, entre O-Reilly y Progreso, frente National City Bank. Telf M-8638. C-10

10 Instrumentos de Música

COMPRO PIANO DE TODAS LAS marcas, que no tengan comején. Llame: Telf. M-3040, Manuel Domínguez, Zulueta 36 y medio, por Dragones. C-11

15 OBJETOS VARIOS

SELLOS. COMPRO LOS SELLOS del Tren Aéreo Havana-Miamí, pago buen precio. Bonachea, Obispo 55, Frente Droguería Johnson. C-15

ARRENDAMIENTOS

v-3 FINCAS RUSTICAS

ARRIENDO 15 PESOS MENSUALES, finquita preparada para todo entre Barandilla, Biltmore y Arroyo Arenas. FO-2503. AA-3

ALQUILO PRECIOSA FINCA REcreo, «Santa Rosa», kilómetro 4, carretera de Guayabal a Ceiba del Agua. Informan teléfono F-2047 de 9 a 12. a.m. AA-3

DESEO ARRENDAR, EN BOLONdrón, a persona que tenga dinero, finca de 10 caballerías, sembrada de caña, en parte. Es magnífica tierra y está cerca de Centrales. Telf. A-8654 AA-3

4 ESTABLECIMIENTOS

ARRIENDO UNOS KIOSCOS DE mampostería preparados para todo en la Playa de Marianao, servicios reservados. Informan Dr. Fernández Rojas, A-3538 AA-13

VENTAS

v-1 CASAS

REGALO $1.300-00
Casa nueva; sala, comedor, 3 cuartos, garage, media cuadra tranvías Playa. Avenida Diez entre 8 y 9. Ampliación Almendares. Véala hoy mismo. Poco resto. Vala hoy V-1

GANGA. VENDO $1.000-00 CONTADO más $1.800-00 pagable 7 años. Casa nueva. Prolongación Almendares. Cinco habitaciones, baño, garage, tranvías, ómnibus esquina. Dueño: 23 No. 12, Dentista. Vedado. V-1

SE VENDE UNA CASA EN SANTOS Suárez, lugar alto, doble vía de tranvías y ómnibus por la puerta. Trato directo con el dueño I-2220 de 9 a 12 V-1

SE VENDE UNA MAGNIFICA cuartería en Lawton No. 1, entre Tejar y Dolores. Consta de quince cuartos de mampostería y 4 de madera. El terreno mide mil ochocientos metros y tiene muchos árboles frutales. Se acepta cualquier oferta razonable. Informes en la calle 29 No. 38, entre A y B Vedado. V-1

VENTA DE CASAS: REVILLAGIGEdo, 4.50 x 10: $850.00; otra, con 3 cuartos: $2,250; Santos Suárez, cerca tranvías, con 3cuartos, moderna: $2,300; Concordia, 660 x 23: $4,600; Santa Catalina, con 4 cuartos: $4,500. A-9601. V-1

VENTAS

1 CASAS

GRAN TERRENO, CON 10 CUARTOS (8 cuartos de mampostería), Santos Suárez, rentando $35.00; $1,700, libre gravámenes; casa de mampostería, muchas comodidades, (Puentes Grandes): $750 00. Prado 19, altos. V-1

EN LA CIUDAD DE CARDENAS, magnífica casa con toda clase comodidades. Uara informes: Daniel Jiménez Laborde e Industria, Cárdenas. V-1

VEDADO: CASA CALLE 2, CERCA 23, moderna, dos plantas independientes: $7,500, jardín, portal, sala, 4 cuartos, dobles servicios, comedor, cocina. Benítez, Carlos III número 12, Edificio Providencia, de 12 a 4. V-1

VENDO EN SANTOS SUAREZ, frente al tranvía, casita moderna, muy bonita, de portal, sala, 2 cuartos, baño, cocina, etc., 1,600 pesos. Informa Vallongo, en Monte 311.

VENDO REGIA CASA, MODERNA, dos plantas, próximo a Monte, con 420 metros de fabricación. Costó: 30,000 pesos. Por un gran apuro, se da en 5,500 pesos. Informes: Vallongo, Monte 311, Casa Vila.

VENDO, EN LA VIBORA, PROXIMO a la Calzada, casa moderna, portal, sala, 3 cuartos, baño, comedor, cocina, garage, terraza y traspatio: 3,300 pesos. Informes: Vallongo, Monte 311. V-1

RUSTICA, 1 Y MEDIA CABALLEría, tierra de primera, 1,000 palmas fecundas, río, frutales nuevos. Precio: $2,300; otra, de media caballería, tierra de primera, buena comunicación. Precio: $700.00; otra, de una caballería, buena tierra: $2,000. También vendo una casa de mampostería y teja, sala, comedor, 4 habitaciones, cocina, baño y patio. Renta: $15.00. Precio: $1,200. Otra, de tabla y teja: $200.00. Informes: Cabricano, Martí 22, Guanabacoa. XO-1913. V-1

CHALET BARATO, SE VENDE. SItuado en calle 5 entre Avenidas 5 y 6, Buena Vista, terraza, portal, sala, saleta, tres cuartos y el de criados, comedor, cocina, dos baños completos. Informan FO-3394, Márquez, de 1 a 5. V-1

DOS CENSOS DE $1.100 PESOS SObre fincas urbanas, se dan por 300, con un año de intereses vencidos. Aproveche, resulta dinero colocado al 20 por ciento insuperable garantía. F-266, Vedado. V-1

MUY BARATO SE VENDE EN LO mejor de Marianao una casa y 7 habitaciones, toda de mampostería. Renta 30 pesos, tranvías en la puerta y a una cuadra de la calzada. Santa Lucía 15. Véala y escríbale a su dueño. J. del Agua, San Juan 51. Pinar del Rio V-1

MAYIA RODRIGUEZ DOS PLANTAS, acera de sombra, parte alta, próxima al tranvía, moderna fachada rústica, techos monolíticos decorados, jardín, vortal, sala, saleta, tres cuartos, baño moderno comedor, amplio patio, cuarto y servicio criados, altos terraza cubierta, sala, saleta, tres cuartos, hall, baño moderno, comedor cocina, despensa y servicio criados la fabricación es de primera. Véala y se convencerá, precio $6,250 más detalles Paz y San Bernardino Bodega, el dueño. V-1

VENDO EN EL VEDADO CASA CON jardín, portal, sala, comedor y 3 cuartos, su precio $2.000, informa su dueño señor Borges, Avenida Tropical No. 18. telf. FO-1213. V-1

EN LA VIBORA: SE VENDE HERMOso chalet de dos plantas, rodeado de jardines, en el lugar más fresco y saludable, Calzada de Arroyo Apolo esquina a Marimón, media cuadra antes de llegar a la Quinta del Centro Castellano. Pasan 3 líneas de guaguas por la puerta y tiene abundante agua. Tiene, en los altos, 4 dormitorios, 2 baños completos y dos recibidores. En los bajos, sala espaciosa, comedor amplio, cocina, pantry, cuarto de criados, garage y cuarto de chofer, etc. Precio 15,000 pesos, libres para el vendedor, pudiendo dejar parte en hipoteca al 8 por ciento anual. No se quieren curiosos, sino compradores. Informes, de 8 a 12 a. m. Telf. I-2338.

CASAS EN GANGA, HABANA
Neptuno, 10.50 x 33, 2 plantas, con comercio. Precio de ganga. Consulado, esquina, 4 plantas, moderna: 35,000 pesos. Galiano, 3 plantas, moderna: $18,000. San Lázaro, 2 plantas: $11,000. Neptuno, 3 plantas, moderna: $25,000. Calle Neptuno, esquina, dos plantas, moderna, 36 x 25: $150,000. Basarrate, 2 plantas: $5,000. Más informes: J. P. Quintana, Chacón 23. M-8182 y FO-2188.

VENDO ESQUINA CON COMERCIO en ampliación de Alm. rentando 20 pesos, mide 20x21 varas. Informa su dueño Avenida Tropical No. 18, telf FO-1213. Sr. Borges. Precio: $1.600. V-1

GRAN GANGA: SE VENDE MUY barata casa moderna y sólida, de altos y bajos, en lugar tranquilo, alto y fresco, apropósito para personas que buscan salud. Tiene jardín grande y espacioso garage. Váyase por carro de Zanja hasta Marianao, Reparto Nogueira hasta calle Almendares y pregúntese en la bodega «La Rosita». Informan también por el teléfono FO-1653. V-1

GANGA VERDAD, GLORIA 53, DOS plantas 8x23 mampostería, monolíticos, 8 cuartos, 2 salas, 2 saletas, $6,500, no corredores. Informan San Lázaro 33, Concepción.

VIBORA. VENDO $4.500, BONITA, fresca, cómoda casa, jardín, portal, sala, hall, cuatro cuartos, baño, comedor, cocina moderna, servicio de criados, garage, patio. Directamente algo hipoteca, I-3425. V-1

VENDO EN $800-00 MI CASA DE madera, de Armonía No. 1, Cerro, compuesta de sala, comedor, 3 cuartos, buen servicio sanitario. Para más informes: Sotero Martínez, Escobar 136, bajos, de 2 a 6. V-1

VIBORA. VENDO MODERNA HERmosa casa Estrada Palma 85 A, construcción primera, mide 10x40, habitaciones 4 x 4. Informes: Morell 3, (altos) no corredores. V-1

SE VENDE LA CASA REVILLAGIgedo No. 59 entre Gloria y Misión, para verla en la misma, habitación No. 8, Crespo, trato directo con el dueño. F-3041. V-1

$6,500, PROXIMA AL STADIUM «LA Tropical», vendo lujosa casa, con 4 cuartos, dos baños, garage, terraza. Informan: (de 1 a 3). Carmen 1-D., esquina a Campanario. No corredores. A-9118. V-1

ATENCION. VENDO EL CHALET más aristócrata y el más lujoso en sus decorados y su construcción moderna, todo de primera, es el mejor de estos repartos, su situatición preferida, tiene una esquina de 2800 varas es un Capitolio chiquito en Alturas de Almendares, 3 más con 4 dormitorios y 1200 varas, todos modernos, para verlos calle 9 y 12, reparto Almendares, Marianao, oficina señor Alpendre, a todas horas. V-1

VEDADO, GANGA
Calle J. Vendo casa de una planta, moderna, construcción de primera. Precio: $19,000. Otro chalet, 2 plantas $20,000. Otro, con 4 cuartos y 2 baños, en $12,000. J. P. Quintana, Chacón 23. M-8182 y FO-2188. V-1

PARA RENTA POR MITAD COSTO fabricación actual casa esquina, mampostería moderna, citarón, muy bien situada, 3 de familia una comercio. Los Pinos, próximo paradero Miraflores. Informes: F-2225. V-1

POR EMBARCASE SE VENDE UNA casa en Norte No. 6, Santos Suárez. Compuesta de portal, sala, tres cuartos, uno alto, servicio intercalado, comedor, cocina y patio. Precio: 2,700 pesos. V-1

VENTAS

v-1 CASAS

VENDO PRECIOSA RESIDENCIA, La Sierra 6 entre la y A, pisos mármol, 1250 varas la más cómoda, elegante, sólida, baños de lujo, construida con todos los adelantos y lujoso. Puede verse a cualquier hora. Para más informes teléfono FO-1218. V-1

PARA RENTA SEGURA, VENDO, edificio de 5 plantas. Cada planta, 2 casas, rentando, hoy: $200.00 mensuales. Precio: $19,500. J. P. Quintana, Chacón 23. M-8182 y FO-2188. V-1

OPORTUNIDAD. VENDO CASITA mampostería ,portal, 2 cuartos, servicios. Terreno de esquina. Cerca Colegió Belén. Tranvías y guaguas. Teléfono A-7268. V-1

SANTOS SUAREZ: SE VENDE CASA de altos y bajos, Pasaje Este número 42., en 4,200 pesos, sala, saleta, 2 cuartos, baño y comedor, en ambos pisos, acera de la sombra. Lo más alto. Su dueño: Línea número 93-C. F-2185, Eduardo. V-1

VEDADO: CHALET EN $40.00, CAlle H No. 135 entre 13 y 15, sala, gabinete, 4 habitaciones, baño intercalado, comedor, cocina, cuarto y servicios criados, jardín, portal, terraza, patio. Informan H No. 139.

SE VENDE CASA REGIA BASARRA te No 21, entre Valle y Zapata. cerca de la Universidad. $4.500. V-1

VENDO CASA CALLE SAN FRANcisco, Lawton, 240 metros fabricación a $9. Solar gratis. Portal, sala, tres cuartos, baño intercalado, comedor, cocina, terraza, cuatro habitaciones independientes. Informan Concepción entre 10 y Acosta, Botica, no corredores. V-1

REPARTO LA SIERRA, VENDO 3 lujosos chalets, 3 dormitorios y garage, muy amplia y buena situación están sin estrenar. Otro en ampliación también moderno. Para verlos calle 9 y 12, Reparto Almendares, Marianao, oficina Sr. Alpendre, a todas horas. V-1

2 SOLARES

SE VENDE EN BUENA VISTA, calle B esquina a 3, frente al colegio de Belén, un magnífico solar compuesto de 652 metros, a una cuadra del tranvía. Precio muy razonable. Informan: Cuba No. 52, de 9 a 11 y de 2 a 5. Teléfono A-4378. V-2

POR LO QUE OFREZCAN, VENDO varios solares en Palatino, a una cuadra de San Salvador. Véame y cerraremos negocio. Sánchez, Radios «La Cubana», Compostela entre Obispo y O-Reilly. V-2

EN 600 PESOS CONTADO, VENDO magnífico solar en Jesús del Monte. Vale $1,000. También vendo barato, o cambio por uno solo, en el Vedado, siete solares en Repartos buenos. Telf. U-6678. V-2

OCASION, LOTE CENTRICO ESQUIna con 1924 varas, se dan por 1400 pesos o se fracciona en lotes a 90 centavos vara, frente al Hipódromo Marianao. Admítese parte pago Chevrolet o Ford. F-266. Vedado. V-2

SOLARES EN GANGA
VEDADO

17, esq. 22.66 x 50, a . . .	$ 15.00
17, esq. 22.66 x 25, a	12.00
J., esq. 22.66 x 28, a	16.00
J., centro, 13.66 x 50, a . .	15.00
L., centro, 17.50 x 22.66, a .	18.50
D., centro, 16.00 x 40, a . .	10.00
A., centro, 18.50 x 50, a . .	15.00
23., esq. 36.50 x 50, a . . .	30.00
23, centro, 13.66 x 50, a . .	18.00

REPARTO MIRAMAR

5a. Ave., esq. 53.16 x 53, a .	$ 6.50
18, centro, 23.58 x 53, a . .	3.00
20, centro, 47.16 x 53, a . .	3.00
1a., centro, 47.16 x 53, a . .	2.00
4, centro, 23.58 x 53, a . .	2.50

ALTURAS ALMENDARES
Solares de todos tamaños, desde $2.50, vara. Más informes: J. P. Quintana, Chacón número 23. M-8182 y FO-2188. V-2

SE VENDE UN SOLAR EN LA CAlle de Colina y Delicias, a una cuadra de la Quinta de Jesús del Monte, con 2,237 metros, a 60 centavos metro. Informan: Indio 26, bajos, entre Monte y Corrales. V-2

FAMILIA PARTICULAR, VENDE cuarto, último modelo. Costo $350. Doy menos mitad; sala, $35.00; comedor, elegante, Renacimiento Español; radio de gabinete; lámparas: $8.00, Salud 54, entre Escobar y Lealtad.

LUYANO: CALLE CUETO, ENTRE Santa Ana y Pérez. Se vende un solar que mide 11 x 35 varas Precio de situación. Informes: Sr García. Egido 11, altos. V-2

TERRENO EN SANTA AMALIA, ESquina, en la Avenida frente al Parque, 1,624 varas. Toda o en parte ¡Esto es ganga!! a 45 centavos. Dolores 7, entre Cocos y Correa. Telf. I-6892. V-2

EN ALTURAS DE ALMENDARES vendo solar que mide 1152 varas, a $2.50 vara. Total 2.880 varas. Informes: FO-7352. V-2

SOLAR EN LA 5a. AVENIDA, FRENTe al Miramar Yacht Club, 1.043 varas a $2.00. Dueño: teléfono 1-4717 o en Villa Lydia, Ave. 10 esquina a 13, Ampliación Almendares V-2

VENDO: REPARTO MIRAMAR, Séptima Avenida y 26, solar de esquina, de 26 por 45 varas, con gran cantidad de piedra de cantería. Informes: Francisco Giraud. U-4476.

3 FINCAS RUSTICAS

FINCA «LA CATALINA», CON EStablo, traslego, dos casas para terneros y varias casitas pequeñas, garage, tanques, pozos, agua abundantísima y con tendido eléctrico, se arrienda con 9 o 10 caballerías divididas en potreros bien cercados. Situada sobre carretera a un kilómetro del 12 de la carretera de Managua. Se admiten ofertas. Para más informes: teléfono A-3105. V-3

VENDO HERMOSAS FINCAS, UNA dos, cuatro caballerías, frente carreteras, San Antonio, Alquízar, Vereda, casas, frutales, palmares, agua abundante facilidades pago. Informa Cano, Obrapía 46, tres a seis. V-3

VENDO FINCA, 3 CUARTOS CABAllería, situada al fondo del Hipódromo de Marianao y próxima al Ingenio «Toledo». Precio: $5.000. Otra finquita de recreo, con un gran chalet y toda cubierta de frutales, situada en la Curva de Cantarranas: $8,500. Dueño: Telf. FO-2188. V-3

4 ESTABLECIMIENTOS

CAFECITO-LECHERIA, PUNTO DE muchas Industrias. Poco alquiler. Lo vendo en 850 pesos, con facilidades. Un garage, en 600 pesos. Villegas y Teniente Rey, Vidriera, Café. Alfredo. V-4

VENDO CAFE Y CANTINA, EN BElascoaín y Salud. Precio de situación y poco alquiler. No acepto corredores. Trato directo con interesados. Verlo, a todas horas, el dueño. V-4

VENTAS

v-4 ESTABLECIMIENTOS

VENDO: CAFES, BODEGAS, LEcherías, Barras, Panaderías, Hoteles. No compre, sin verme. Industria 160, Oficina. Sr. García.

VENDO CREDITOS HIPOTECARIOS, en La Habana y Marianao, al 75 por ciento valor. Informes: Sr. García, Industria 160, Oficina.

VENDO UNA GRAN INDUSTRIA, en $6,000, con buenos contratos. Admito socio. Negocio positivo. Informes: Sr. García, Industria 160.

VENDO, EN 5,000 PESOS, BUEN ALmacén de Víveres, en La Habana, con gran venta. No paga alquiler. No pierda su tiempo, si se quiere establecer. Informes: Sr. García, Industria 160, Oficina. V-4

VENDO MUY BARATA INDUSTRIA que rinde muy buenas utilidades, para informes: J. L. Clasificados del DIARIO DE LA MARINA. V-4

ESTACION DE SERVICIO: VENDO una, bien situada. Buena venta de gasolina y accesorios, amplio local para todo, con tres habitaciones para la familia. Ganga, Infanta 52 y medio, entre Desagüe y Benjumeda. V-4

FARMACIA, POR NO PODERLA atender sus dueños, se vende una en Vedado. Punto céntrico, surtido completo, buen contrato, largo tiempo. Presentación atractiva, clientela numerosa. Sin deudas y con buen crédito en plaza. Informes de 4 a 5. Teléfono F-5738. V-4

SE VENNDE GARAGE CUATRO CAminos, Belascoaín y Diaz Blanco, 50 máquinas en storage ,buena venta de gasolina y accesorios. Informan Monte 185, altos. V-4

GRAN NEGOCIO. SE ARRIENDA una fábrica de jabón con maquinaria y casa propia capacidad dos mil cajas al mes. Se admitepn proposiciones de compra o sociedad, tiene maestro práctico si lo necesitan, para más informes en la misma. Corrales 2½, Guanabacoa. R. Santos. V-4

POR MOTIVO SALUD VENDO MIS establecimientos ferretería y talabartería, céntricos, extenso surtido, con clientela, suscribiría contrato arrendamiento local. Dirigirse Antonio Bosch, República 179, Camagüey. V-4

VENDO EL MEJOR ESTABLECImiento de víveres al detalle de la Habana, gran existencia, un gran contrato, doy facilidades, teléfono U-3936. Rodríguez, de 12 a 2. Reserva. V-4

VENTAJOSA OPORTUNIDAD A COmerciante poco capital. Vendo lujoso restaurant vidrieras luch y tabacos. Moviliario completamente nuevo modernísimo. Hermoso salón, bellamente decorado. Junto a tranvías y muchas oficinas. De 1 a 2 p.m. Sra. Llamas, Aguila 98. Bajos V-4

BODEGAS, CAFES Y LECHERIAS
En los mejores puntos de La Habana, con lo que usted tenga de contado. Si usted no tiene el efectivo suficiente, nosotros le prestamos lo que le falte, con garantía del mismo negocio. Más claro, ni el agua. Informes: San José y Belascoaín, Café, a todas horas. Alvarez y Compañía. V-4

v-5 Bóvedas y Panteones

PANTEON DE DOS BOVEDAS, CONcreto, tapas de marmol, de seis centímetros de grueso, marco y contramarco. Precio de ocasión. Félix Rodríguez, 12 número 229, entre 23 y 25. Telf. F-6258. V-5

V-6 Automóviles y Accesorios

ALMACEN [illegible] VENDO, CUba, casi nuevo, 50 Km. galón, garage Empedrado No. 8 de 8 a.m. a 5 p.m. V-6

DODGE DEL 30, CERRADO, CON facilidades; Ford del 3., abierto; Ford del 29, dos puertas; Buick del 28, abierto, ligero; cuña Ford Cupé. Villegas y Teniente Rey, vidriera, Café. V-6

VENDO UN CHEVROLET, AÑO 29, a primer oferta, en el Garage «Cuatro Caminos» Telf. U-6048. Preguntar por Francisco. V-6

**VENDO CHEVROLET 1930, CUATRO

VENTAS

9 MUEBLES Y PRENDAS

URGENTEMENTE VENDO ELEgante juego de cuarto de caoba, escaparate tres cuerpos, estilo arte moderno, con butacón. Refugio 2, altos, entre Prado y Morro. V-9

SE VENDE UN ELEGANTE JUEgo dorado ,con espejo y vitrina. Informes Teléfono FO-1607. V-9

MUEBLES A PLAZOS

Para el hogar y oficina. Tenemos los estilos más variados al alcance de todas las fortunas.

"LA IDEA"

Angeles número 3 y Reina número 23, frente a la Plaza del Vapor.

Teléfono A-1619

Cambiamos muebles y alquilamos sillas de tijera. V 9

POR TRASLADARME, VENDO TOdos estos muebles: un escaparate, de dos lunas: $15.00; un juego de cuarto de dos cuerpos: $35.00; otro, de tres cuerpos, chico: $40.00; buenas lunas, todos; también, uno de tres cuerpos, caoba último estilo, de $350.00, lo doy menos de la mitad, y un chaisslong y otras cosas muy baratas. San Rafael 143, letra E. entre Aramburu y Soledad. V-9

LA CASA FERRO

Compramos, vendemos y pignoramos: muebles, joyas, ropas y objetos de valor. Liquidamos juegos de cuarto, comedor, radios, juegos de sala, máquinas coser, pianolas y demás muebles, a precios inigualados. Vendemos más barato que nadie. Pagamos más que cualquiera de nuestro giro. Gloria 123, entre Indio y San Nicolás. M-1296. Visítenos y se convencerá. V-9

REMATO: JUEGO DE CUARTO, ARte moderno, piano, radiofonógrafo Víctor, caja caudales, vidrieras, molino café, bombas agua, motores eléctricos de 5 y 10 caballos, ortofónica, Egido 18, entre Gloria y Misión. V-9

Juegos de comedor Renacimiento, de sala y cuarto.

desde

$1.00

semanal

Compramos, cambiamos y alquilamos

Muebles.

Cao y Varela

Neptuno 187, entre Gervasio y Belascoaín. B-9

LA CASA INGLESA

VENTA ESPECIAL

Objetos de Arte, antigüedades, figuras de bronce, porcelana y marmol, lámparas de diversos estilos, jarrones, cuadros, gobelinos, alfombras, muebles de todas clases, radios y otros objtos para regalos, que realizamos a precios inigualables. Enorme surtido en equipajes. Salud número 9, esquina a Rayo. M-7179. V-9

«EL RIS», DE REINA 22, CIERRA, definitivamente, el día 30. Quema: juegos de cuarto, modernos: $40.00; recibidor: $15.00; relojes finos, de pared: $5.00; lámparas de bronce: 8 pesos. V-9

FAMILIA, VENDE LUJOSO JUEGO cuarto, tres cuerpos, caoba: $100.00; comedor, Renacimiento. otro, Arte Moderno: $55.00; recibidor, moderno: $35.00; librero, Renacimiento: $25.00; lámparas: $3.00. Concordia 127, entre Gervasio y Belascoaín. V-9

MUEBLES EN GANGA

Juegos cuarto: $30.00; sala: $15.00; comedor: $30.00; escaparates: $8.00; con lunas, $15.00; mesas correderas: $4.00; aparadores: $6.00; seis sillas y 2 sillones: $10.00; máquinas de coser. Se cambian y compran toda clase de muebles, pagando más que nadie. Se da dinero sobre joyas, muebles y objetos de arte.

LA PRINCESA. SAN RAFAEL 107

Entre Escobar y Gervasio. U-7926 V 9

La Casa Mosquera

San Rafael 129 y 131. Telf. U 5437

Amueble su casa con gusto y con poco dinero. También le cambiamos sus muebles o hacemos el negocio que más le convenga. Háganos una visita, no perderá tiempo. La Casa Mosquera, San Rafael 129 y 131. Telf. U-5437. V 9

OBJETOS DE ARTE Y JOYAS, LIquidamos: porcelanas, figuras de bronce y marfil plata, lámparas, radios, Frigidaire, relojes para pared y pie, gobelinos, juegos cuarto, sala comedor. recibidor, mesas mármol. juegos cubiertos de plata, muebles antiguos. También liquidamos enorme surtido en joyería fina. **Los Tres Hermanos, Consulado 94. A-4775.** V-9

9 MUEBLES Y PRENDAS

MUEBLES EN GANGA

Juego de cuarto, Arte Moderno, $4.00 mensuales. comedor, caoba último estilo $3.00 mensuales; sala o recibidor, modernísimos, $3.00 mensuales; juego cuarto 3 cuerpos, caoba, últimas creaciones $5.00 mensuales. Precios muy bajos.

"LA EMINENCIA', NEPTUNO 188 V-9

5a No. 78, VEDADO ENTRE PASEO y 2, se venden todos los muebles y adornos de una casa. De 7 a 10 y de 1 a 5. Teléfono F-4628. V-9

"LA PREDILECTA"

SAN RAFAEL 141

Realizamos:

Gran cantidad de objetos finos para regalos: jarrones de porcelanas, figuras de marfil y bronces, juegos cubiertos de plata fina y piezas sueltas, lámparas de todas clases, paravanes, tobelinos, alfombras, etc., etc. Haga una visita a

"LA PREDILECTA"

San Rafael y Oquendo. Telf. U-2530. V-9

1,400 PESOS, CASA NUEVA, DOS cuartos; $7,500, dos plantas, esquina establecimiento; $4,500, Virtudes, con sala, comedor, 4 cuartos. Zanja 119. García. Telf. U-1363. V-9

OBJETOS ANTIGUOS

A precios de verdadera ganga, por abandonar ese negocio. Aproveche la oportunidad de comprar barato, artículos de indiscutible mérito.

CARBALLAL Y HERMANOS

San Rafael 138, entre Gervasio y Belascoaín. **Telf. U-5744.** V-9

En muebles tenemos enormes existencias, en clásicos y novísimos modelos. Muy baratos, al contado y con ventajosas facilidades de pago.

La radio esfera y otros atractivos modelos «Colonial», del mayor alcance. La voz más clara, desde $40.00, y a plazos, con el fondo que quieran dar.

Vean la exposición permanente de la Casa Ruisánchez, Angeles 13 y Estrella 25 al 31. Telf. A-2024. V-9

"LA PROTECTORA"

La casa que más barato vende. Joyas, objetos de Arte y muebles de todas clases. Préstamos sobre toda clase de joyas y objetos de valor, al más bajo interés. **Animas 45. Telf. A-3639.** V-9

MUEBLES BARATOS

Juegos cuarto, desde $25.00 a $140.00; sala, desde $15.00, hasta $80.00; comedor, caoba, Arte Moderno, desde $55.00; aparadores nuevos, $9.00; camas, cunas, sillerías de todas clases. Hacemos cambios de nuevos por usado. Visítenos antes de comprar y ahorrará dinero. «La Casa Bahamonde», Monte 146, entre Figuras y Carmen. A-2035. V-9

SE VENDE A PRECIO DE SITUAción un magnífico juego de comedor, con tres meses de uso. Un Frigidaire (Gral. Electric), que costó $400-00 con un solo año de uso. Informan: Santa Irene No. 46, de 12 a 2. V-9

MUEBLES A PLAZOS

Gran surtido en juegos de cuarto, comedor y sala y piezas sueltas. Cambiamos muebles de uso, por nuevos. San Rafael 136 .Telf. U-5157.

LA CASA FERREIRO V-9

"CASA ARECHAGA"

«EL SIGLO»

TALLER DE EBANISTERIA

Si usted necesita muebles, visite esta casa donde encontrará preciosidades, por poco dinero. Compre directamente y comprará lo mejor. **Manrique 189. Telf. A-6135.** V-9

Muebles Baratos

A verdaderos precios de gangas. Liquidación permanente de juegos de sala, cuarto y comedor.

VENGA A VERNOS EN SEGUIDA

Ahorrará dinero. Facilidades de pago. Tomamos sus muebles a cambio. «La Casa López», Belascoaín 76, entre Jesús Peregrino y Pocito. Telf. U-4541. V-9

9 MUEBLES Y PRENDAS

POR $1.50 Y HASTA $5.00

Relojes suizos, modernos, niquel cromo, bolsillo y pulsera. Se envían por Correo. Extenso surtido en joyería fina.

BAHAMONDE Y COMPAÑIA

Amistad 94, casi esq. a San José. V-9

REGALO MUEBLES

LE BRINDAMOS LOS MEJORES muebles desde los más modestos a los más lujosos, por módico precio. Grandes facilidades de pago. Especialidades en fabricación. Díaz y Chao, Neptuno 197 y 200 entre Belascoaín y Luceno. U-5154. V-9

10 UTILES DE OFICINAS

MUEBLES DE OFICINA, VENDO

y compro: escribir, sumar, mimeógrafos, archivos, cajas para locumentos, sillas giratorias, burós, libreros Kardex, tarjeteros, satélites armarios acero. Progreso 3 esquina a Aguacate. Teléfono M-8638. V-10

VENDO MAQUINA BURROW PARA sumar, de siete columnas, completamente nueva, $70.00, Neiptuno 161, entre Escobar y Gervasio, teléfono U-3322 y una máquina de escribir portátil marca Smith, en $35.00 V-10

BUROS, MAQUINAS ESCRIBIR

Compro, empeño y vendo: libreros, archivos, máquinas de coser, sumar, calcular, Kardex, equipos y joyas en general. Llame y vea: Monserrate 39 y Parque Zayas. **Telf. A-8054.**

BOLSA DE MUEBLES DE OFICINA

COMPRAMOS Y VENDEMOS

MUEBLES CAOBA Y ACERO. DESde una gaveta, al equip de Banco, a precio de remate. Especialidad: Cines, Colegios, Bar, Biblioteca, Cajas Seguridad. **Compostela número 55, cerca Obispo. A-7744.** V 10

v-11 Instrumentos de Música

SE VENDE UN MAGNIFICO PIANO de caoba maciza, garantizado, sin comején, se da barato, puede verse, en Corrales No. 76. V-11

PIANO ¼ COLA, BABY, MODERNO, cuerdas cruzadas. Se vende por urgente necesidad. Véase en Luz número 82, bajos, casi esquina a Egido. Por cualquier oferta razonable, se vende. V-11

VENDO PIANO CHICO FUNCIOnando correctamente, grandes voces, $20, Radio onda corta, larga, nuevecito, 40 pesos, se demuestra todas horas, Jesús del Monte 27, altos, una cuadra Esquina Tejas V-11

SE VENDE UN FLAMANTE PIANO, sin comején, con su banqueta. No se repara precio, propio para persona entendida. Urge venta, Lealtad 64, bajos, entre Concordia y Virtudes. V-11

ESTUPENDO PIANO DE LA FAMOsa marca Lyon Healy. Lo mejor de lo mejor. Está nuevo. Se da muy barato. Véalo y convénzase, en Dragones, frente al Teatro Martí. V-11

EN $120-00 SE VENDE UN FLAmante piano moderno, apenas usado, con su banqueta. Delicias letra A bajos, entre Pocito y Dolores. Víbora. V-11

"LA PREDILECTA"

SAN RAFAEL 141

PIANOS DE OCASION

Realizamos enorme surtido a precios increíbles y con facilidades de pagos. Verticales y cuarto de cola, propios para personas de gusto. Visite nuestra Exposición y se convencerá **San Rafael y Oquendo. Telf. U-2530.**

VENDO FLAMANTE PIANO, CON su banqueta. Urge su venta. Aproveche. No lo necesito. Informan: Lealtad número 64, bajos, entre Virtudes y Concordia. V-11

PIANOS CUARTO DE COLA Y VERticales, de las más afamadas marcas se dan a precios de liquidación. Facilidades de pagos. «La Internacional», San Rafael No. 57, esquina a Campanario V-11

AFINADORES

PEDRO PLUMAR AFINADOR DE pianos, 25 años de práctica en la Casa Salas Corrales No. 76, teléfono A-9403. Afi.

AFINADOR-COMPOSITOR DE PIAnos, pianolas, del Conservatorio de Música «Masriera», del Vedado. Experto graduado en Michigan, Estados Unidos. Trabajos garantizados. Precios módicos. Afinar: $2.00. Avisos: Profesor Vidal Cuvelier. Telf. A-8606. Af.

AFINADORES

AFINE SU PIANO, POR $2.00, CON toda garantía y seguridad. Manuel Domínguez, afinador mecánico, graduado en la Escuela «Danguard», de New York. Taller de Reparaciones, Zulueta 36 y medio. Telf. M-3040. Af.

DURANT PROTTI: EXPERTOS COMpositores, afinadores de piano, pianolas, armoniums, larga práctica. Exterminación del comején, gratuita a los clientes, garantizándola. Trabajos finos. Precios módicos, Barcelona número 5. A-3756. Af.

12 RADIOS

Radios «STANDARD»

Onda corta y larga

Los mejores y más baratos. Un año de servicios garantizados. Existencia para entregas inmediatas. Solicite precios y Catálogos, al Apartado 566, Habana. Territorios disponibles. V-12

VENDO UNA RADIOLA 80, R.C.A. flamante en menos de la cuarta parte de su valor. Véala y dígala en 17 y M, altos, de la bodega. Vedado. V12

VENDO RADIOS TODAS MARCAS, nuevos y usados. Grandes facilidades. Pueden verse día, noche, domingos. Llevo catálogos domicilio. Acepto parte pago cualquier objeto. Teléfono M-1542. Escobar 87½, altos esquina Neptuno. V-12

RADIOS DE USO DE TODOS TAmaños y precios. vendo, compro y cambio: radios por muebles, bomba de agua, motores eléctricos. Cualquier objeto de valor. Remate diario. Egido 18, entre Gloria y Misión. V-12

VENDO RADIO R-32 VICTOR, AMIStad 72, entre San Rafael y San José, Radiola 18. Vendo radios nuevos a plazos, precios de contado. Catálogo a domicilio. M-5558. V-12

VENDO RADIOS USADOS

Radiola R.C.A., $10, Radio Gabinete $25, Majestic Victor y otros, baratísimos, Radios Grunow 1935 todas ondas, $5, mensuales, 1 año garantía, aceptamos Radios pianos usados, Oígalos todas horas. Jesús del Monte 27, altos, una cuadra Esquina Tejas. Teléfono A-5704.

FAMILIA, DESEA VENDER SU RAdio de lujoso mueble y grandes voces, en $32.00. Está casi nuevo, Neptuno 265, altos, esquina a San Francisco. V-12

SE VENDE UN RADIO, CON TRANSformador. Aproveche esta oportunidad. Informan en la Bodega de O-Reilly y San Ignacio. V-12

NECESITO VENDER: RADIO «MAjestic», flamante, bonito mueble, 8 bombillos, moderno. Naturalidad increíble. Véndese: 38 pesos. Verlo, después de las 10 a. m., Plasencia 21, bajos, esquina Desagüe, cerca de Infanta. V-12

URGEME VENDER FLAMANTE radio Atwater Kent, último modelo, un mes de uso, extraordinaria naturalidad de tonos. Regalo: $37.00. Véalo: Angeles 82, entre Corrales y Gloria. V-12

VENDO SOBERBIO RADIO «GRUnow» 1035, onda corta y larga, preciosísimo gabinete, con garantía de la Casa Giralt, Oiga España, Alemania. Regalo: 85 pesos. Campanario 191-D., altos, esquina a Concepción de La Vega. V-12

VENDO RADIO «VOZ DE ORO»: $30.00; juego comedor: $20.00; cocina gas, grande: $15.00. En la misma, habitación en $8.00. Casa particular, San Miguel 254, entre Espada y Hospital. V-12

POR NECESITAR URGENTEMENTE dinero, vendo magnífico radio Majestic, en $27.00; otro, de onda larga y corta, en $33.00. Venga, hoy, mismo, San Miguel 129, altos, entre Gervasio y Escobar.

RADIO VICTOR, ELEGANTE MUEble. Costó $200, por rápido embarque, regalo menos de $30.00. Coge México y Estados Unidos. Tiene gran des voces. Neptuno 220, entre Aramburo y Soledad. V-12

RADIO ONDA CORTA, 8 BOMBIllos(acabado de comprar, costó $145.00. Necesito venderlo. Su precio $90.00. Oiga Europa. Calle 6 No. 197, Vedado, Bajos entre 25 y 27. V-12

URGENTE NECESIDAD: VENDO RAdio Majestic, preciosísimo gabinete, prácticamente nuevo, extraordinaria fuerza de tono. Costó 215 pesos. Regalo en 58 pesos. Véalo pronto: Apodaca 46 bajos, esquina Suárez. V-12

SE VENDE UN RADIO, ULTIMO modelo, «Majestic», bocina dinámica, gran selectividad. También un piano, buenas voces. Ofrezca lo que pueda. Informan: Virtudes No. 30, bajos. V-12

LIQUIDACION DE RADIOS NUEvos, a precios de usados: Chassis Mid West, onda corta y larga, 10 tubos, cinco bandas sintonización. También tenemos otras marcas. Todo nuevo. Mueblería «La Moda», Galiano y Neptuno. V-12

13 LIBROS E IMPRESOS

REVISTAS DE MODAS «EL HOGAR y La Moda» y de Labores «Labores del Hogar». Por $0.10 enviamos muestra. «Lecturas» gran magazine español. Carlos M. López, Obispo 74, Habana. V-13

13 LIBROS E IMPRESOS

LIBRERIA «ALBELA». CONTINUAS novedades científicas y literarias. Libros para la Enseñanza Elemental y Superior. Revistas de Modas. Agencia exclusiva de «La Femme Chic», de París; «Chic Parisién», y todas sus publicaciones. Son las mejores del Mundo. Pídalas en esta Librería. Compra y venta de libros antiguos, con grabados, preferentemente cubanos o que traten de Cuba. Belascoaín y San Rafael. Telf. U-5783, Apartado 511, Habana. V-13

DICCIONARIO ENCICLOPEDICO, ¾ tafilete, 28 tomos: $20.00; Tesoro de la Juventud: $15.00; Historia Natural, Historia del Arte y otros más. San Rafael y Oquendo, «La Predilecta». V-13

COLECCION «BILLIKEN». 60 PREciosos cuentos litografiados. Cinco centavos sellos, enviamos 1 muestra. Al por mayor y por menor. Revistas de Modas y Literatura. Libros en general. Carlos M. López, Obispo 74, Habana. V-13

14 CAJAS REGISTRADORAS

SE VENDE UNA CAJA CONTADOra, marca National. Informes: Cuba 36, Departamento 117. V-14

15 OBJETOS VARIOS

PROPIA PARA COLECTURIAS, OFIcina o negocio similar. Vendo división cedro, dos frentes, reja moderna, ventanilla para pagos. Véndese barata, porque estorba. Véala: Habana 84, esquina San Juan de Dios. V-15

LIQUIDACION DE MOLINOS DE Café: Hobar, Esteiner, Dayton y franceses; ventiladores de techo, mesas Vitrolite, pesas Toledo, batidora Hobar, vidrieras, pasteleras. Plaza del Polvorín, por Zulueta. V-15

VENDO POR TENER QUE EMBARcar, armatoste, vidriera para mostrador y mercancías, o cedo local, Peñalver 132 esquina Oquendo.

SE VENDE BOMBA GASOLINA BOWser, 5 galones; compresor, dos tanques aceite, pedestal, etc., equipo completo para garage, muy barato. Zanja 66½, entre Escobar y Gervasio.

VENDO VIDRIERAS, CONTADORAS, molinos, mesas Vitrolite, sillas, banquetas, pesas, exprimidoras de frugos, rebanadoras de jamón. Enseres en general. Servimos pedidos al Interior. También compro. Cano, Habana 116 y medio, entre Teniente Rey y Amargura.

REPARACIONES

v-9 MUEBLES Y PRENDAS

REPARAMOS SUS MUEBLES, POR poco dinero, dejándolos nuevos. Casa Pardo: U-5761. Los modernizamos, barnizamos a muñeca, esmaltamos «Duco», pinturas mimbres, a vapor, tapicería en general. Azogamos espejos. Trabajos garantizados, San Rafael núm. 130. R-9

TALLER DE REPARACION DE MUEbles por pequeña cantidad reformamos, barnizamos y esmaltamos sus muebles, especialidad juegos portal mimbre, neveras, teléfono F-5902, L No. 351 entre A y Paseo. R-9

GRAN TALLER DE TAPICERIA

¿Quiere usted hacerse, con poco dinero, de un juego estilo Inglés? Pase por el Taller de Tapicería de Martínez, Rayo 43. Me hago cargo de tapizar, dorar, barnizar y reformar toda clase de muebles. Trabajos garantizados. Precios económicos, Rayo 43. M-7872. R-9

CASA «CORO», REPARAMOS MUEbles. Trabajos de gusto, combinaciones de maderas, chapas y tapicerías. Barnizo toda clase muebles. Especialidades en colores. Limpieza de muebles a domicilio. Garantía. Precios módicos, Estrella 27, entre Angeles y Aguila. M-2127. R-9

TALLER DE TAPICERIA, BArniz de muñeca y pinturas finas, de Pedro García Espinosa, en San Rafael 143-B , entre Aramburu y Soledad, teléfono U.4424. Recuerde que tener sus muebles en estado flamante, es sinónimo de prosperidad. ¡Arréglelos! R9

JESUS BLANCO

PINTOR. DECORACION INTERIOR

Muebles de estilo y salones. Antigüedades y reproducciones. Pinturas de casa en general. Trabajos garantizados. Precios módicos, **San Miguel número 262, letra B., bajos. Telf. U-4704.**

DINERO-HIPOTECA

d1 SE TOMA

NECESITO $170, PAGO $15 DURANte 15 meses. Garantía, dos fiadores. Para entrevista escriba Sr. González, c|o Apartado 1351, Habana. D-1

DINERO

No pierda tiempo. Cuando necesite tomar dinero en hipoteca o pagarés, vea a M. Fernández, San Ignacio 50. Telf. A-4432. De 2 a 5. Operación rápida y absoluta reserva. D-1

NECESITO $3.000 HIPOTECA FINCA rústica valuada $8.500. Pago 1 por 100. Agapito Correa. Rosa 14, Güira Melena. D-1

DINERO-HIPOTECA

d2 SE OFRECE

FACILITO $1,200 EN HIPOTECA. También pequeñas partidas y sobre bóvedas y panteones, desde 60 pesos, en adelante. M-3514. D-2

DINERO

Sobre joyas, al mínimo interés. Reserva absoluta.

LA CASA «MUXELLA»

De Lamelas y Torrubia. J. C. Z., (Neptuno 13) Telf. A-0309.

DINERO

Doy grandes y pequeñas cantidades, en primera hipoteca, desde el 7 por ciento, en adelante, para La Habana y sus Barrios. Compro y vendo casas y solares. Compro y vendo Bonos y Acciones.

JULIO C. GRANDA

Obrapía 33. Telfs. M-5921 y F-5759. D-2

PRESTAMOS

Dinero sobre joyas

Desde el 1%

Vendemos joyas, baúles y maletas

Se compra oro.

LA PERLA

Amistad 84, esq. a Galiano.

d3 BONOS Y ACCIONES

BANCO ASTURIANO: COMPRO BOnos y Acciones Compro Acciones Compañía Cubana Electricidad. Compro y vendo Bonos y Acciones de todas Compañías, cotizables y no cotizables en la Bolsa, Manuel Piñol, Obrapía núm. 17. D-2

N. GELATS Y COMPANIA

106 Aguiar 108, esquina a Amargura

CAJAS RESERVADAS

Las tenemos en nuestras bóvedas construidas con todos los adelantos modernos y las alquilamos para guardar valores de los interesados. En esta oficina daremos todos los dellas que se deseen

PARA EL HOGAR

ph-2 Interés para el Hogar

COMEJEN. PROPIETARIOS: EL UNIco que garantiza la completa extirpación del comején, usando el mejor procedimiento y gran práctica, E. Protti. Precios módicos, Barcelona 5. A-3756. PH-2

GANGA! «PINAR», CARBON DE PUra yana, sin cisco, preferido por las cocineras. $1.20 saco grande. Pídalo al depósito, teloéfono M-6412, se sirve por camión. PH-2

PARA LAS DAMAS

pd-2 MASAGISTA

M. IÑIGUEZ, EX-MASAJISTA HOSpital Galixto García, varios años práctica. Fracturas, parálisis, pies planos, etc. Tejadillo 11 A (altos). De 1 a 5 Teléfono A-9242. D-2

pd3 Interés para las Damas

EXPERTA PELUQUERA, VOY A domicilio, 3 servicios un peso, peinado, pelado y señas o cejas, trabajo garantizado. Teléfono M-8012. PD-3

FEMINA-APOLO. CULTURA FISIca. Masajes, Instituto el más grande e importante de Cuba, para señoras, caballeros y niños. Precios módicos. Profesor Pierre y señora. San Lázaro Nos. 124, 126 y 128. PD-12

SEÑORA: NO COMPRE SOMBRERO, sin ver a Celestina. Venta, desde $1.00. Engomo y plancho: $0.30 Reformo: $0.50. Hago en telas, modelo que desee, San Rafael 41-C., una cuadra de Gallano. PD-3

VESTIDOS DE SPORT $1.50 DE TARde, $2.00, de noche, $3.00. Confección esmerada. Puedo dar referencias. Perseverancia 6, bajos. PD-3

SEÑORAS Y SEÑORITAS

Existe un medicamente exclusivamente para las mujeres. Se llama: «Gotas Metrol». Tomando las «Gotas Metrol», desaparecen los dolores y se regulariza el periodo menstrual. Las «Gotas Metrol» son de efecto seguro en las suspensiones de 30 a 60 días. Pidan prospectos. Depósito: Farmacia del Dr. Mata, San Lázro 402, Habana. Telf. U-6815. PD-3

"SISTEMA MENDEZ"

Si desean aprender en corto tiempo el corte y confección en todo alcance, conozca mi obra titulada «El Corte **Moderno Nacional, Sistema Méndez»,** De venta: «El Encanto», «La Filosofía» y en mi Academia: Neptuno 81, altos. Clases a domicilio y correspondencia a personas estricta moralidad. Hacemos moldes y cortamos vestidos. Especialidad: Abrigos y Trajes Sastre. PD 3

APRENDA CORTE Y COSTURA

Toda mujer debe aprender a cortar y confeccionar. Desde la primera semana que asista a nuestras clases usted misma cortará sus trajes. Enseñanza teórica y práctica por los procedimientos de mi gran sistema Matilde Alemany. El más completo y moderno por su facilidad, al alcance de todas las inteligencias. San José 9, altos, entre Galiano y Aguila, Instituto Femenil, La Central. Hágase profesora titular. A la venta mis modernos métodos. Se cortan moldes de encargo. Sucursales: Profesoras: Sra. Romero. Octava y Tejar, (Lawton); Srta. Hortensia, Atocha 6 (Cerro); Luz número 26, Sra. Orfila, y Bernaza 47, Sra. Clotilde; Sra. Luz, Enrique José 71½, Camagüey. PD 3

POR UN PESO, SE HACE EL VEStido que quiera. Por 50 centavos, corto y entallo Se dan clases de corte y costura, Manrique número 28, casi esquina a Animas. PD-3

PARA LAS DAMAS

pd3 Interés para las Damas

CREMA DE BELLEZA MME. CELI

DE VENTA EN «LA ELEGANTE DE NEPTUNO». (NEPTUNO 48)

Si quiere poseer un cutis hermoso, libre de **Espinillas, Pecas, Barros, Arrugas,** etc., use la **Crema Mme. Celi.** Pídala en Perfumerías y Farmacias y a su Depósito: **«La Elegante de Neptuno».** Telf. **A-9222.** Se sirven pedidos al Interior.

EXTIRPACION DE LOS VELLOS

de la cara, muslos, piernas, etc., por medio de la electricidad. Tratamiento definitivo y garantizado. Sra. Alexandra Calle Tercera número 381, entre 2 y 4, Vedado, Habana.

APRENDA CORTE Y COSTURA, EN breve plazo. Enseñanza rapidísima. También clases a domicilio. Hago moldes a medida. Especialidad en vestidos de última moda y trouseaus de novia. **Llámeme al teléfono: M-3613.** PD-3

ZAPATERIA «EL ROSAL», CALZADO a medida, señoras, caballeros y niños. Especialidad pies delicados y defectuosos. Hacemos y forramos zapatos, con tela de su vestido Pasamos a domicilio, Real 65. Telf. FO-3421. Puentes Grandes.

ENSEÑANZAS

e1 Profesoras y Profesores

ACADEMIA NOCTURNA PARA obreros y empleados comercio para aprender a leer y escribir correctamente, aprender los fundamentos de la Gramática y practicar ortografía, clases diarias 7 a 10 de la noche. Calle Aguila 63, entre Reina y Dragones, Plaza Vapor, (azotea). E-1

PROFESORA 1a. Y 2a. ENSEÑANZA con años de práctica; clases a domicilio y en casa. Preparatoria con inglés. Aritmética mercantil. Doy referencias. F-2635. E-1

ACADEMIA DE IDIOMAS ROBERTS, Malecón 31. Teléfono: A-1317. ¿Desea usted aprender inglés? Compre el método Roberts. Se recomienda por sí solo. Distinción. Eficiencia. Garantía. Cuarta Edición: $2.00. E-1

PROFESORA DE INSTRUCCION, DA clases a domicilio y también en su casa. Prepara para exámenes. Ortografía y Aritmética práctica. Especial para niños poco estudiosos. A-4117, Chacón 19. E-1

BAILES: R. CAÑAS

Profesor chileno. Danzón, Son, Fox, Blue, etc. Aprendizaje rápido. Doy práctica con enseñanza. Bailes de Teatro. Seriedad y competencia, Empedrado 60. E-1

PROFESOR GRADUADO EN LA Normal de Madrid, ofrécese para explicar a domicilio, clases elementales y superiores. Sistemas didácticos novísimos. Pedrós, L. No. 164 teléfono F-1895. E-1

GRAN PROFESORA DE INGLES, con dos títulos, de un Colegio conocido de La Habana, da clases de inglés. A-3070, de 9 a 6. E-1

OBSEQUIO DE LA ACADEMIA DE COMERCIO

LUIS B. CORRALES

Los que presenten este anuncio y quince centavos en sellos, recibirán una Aritmética Mercantil práctica. Clases: Teneduría de Libros, Taquigrafía, Ortografía, Inglés. Clases de Mecanografía: $1.00 mensual una hora Clases individuales, Lealtad número 141, entre Salud y Dragones. E-1

INGLES. PRONUNCIACION COrrecta, enseñanza rápida y agradable a todas horas. Herbert Farnes, de Londres. Hotel Ritz M-5961. E-1

PIANO, SOLFEO Y TEORIA. PROfesora graduada y con práctica en la enseñanza da clases a domicilio y en su casa. Enseña piezas clásicas y modernas. Informes: U-3108 E-1

CLASES DE PIANO, ARMONIA Y Contrapunto; bajo la dirección de Emma Badía, graduada del Instituto of Musical art. de New York. Muralla 117, segundo piso, M-8878. E-1

GUITARRA Y CANTO

En pocas lecciones. También estudios clásicos. Estudio «Rey-Artech», Habana 198, por Jesús María. Telf. M-2759. E-1

APRENDA INGLES EN BREVE tiempo. Enseñanza altamente práctica. Método sencillo Conversación desde la primera lección. Clases a domicilio. Precios razonables. Teléfono U-3795. E-1

PROFESORA TAQUIGRAFA «PITman», mecanografía al tacto, ortografía, instrucción, corte y costura, bordados. Da clases particulares y en colegios. Enseñanza práctica y rápida. Precios módicos. Teléfono X-3406. E-1

MISS CHRISTIAN TIENE HORAS disponibles para dar clases conversación. Inglés. Francés, señoras señoritas exclusivamente. Múltiples referencias cubanas. F-3301. Prepara alumnos para exámenes. E-1

PROFESORA DE 1a. Y 2a. ENSEñanza. Se ofrece para dar clases en su casa y a domicilio. Precios módicos. Teléfono F-2646. E-1

PROFESOR INGLES SE OFRECE para dar lecciones particulares, en inglés, sistema Basic, o teneduría libros. Referencias. Llame José Teléfono M-9673. E-1

DOCTORA EN PEDAGOGIA CATEdrático de la Escuela Normal da clases de Primera y Segunda Enseñanza en su casa y a domicilio. Teléfono U-6492. E-1

PROFESORA FRANCESA, GRADUAda Universidad de París, da clases de francés a domicilio y en su Academia en Vedado, calle 6 número 189, primer piso, a la derecha. Tel F-2658. E-1

ENSEÑANZAS

e1 Profesoras y Profesores

EMILIA A. DE CIRER, COMPETENte Profesora de Piano y Mandolina, Teoría y Solfeo, incorporada al Conservatorio **Peyrellade.** Enseñanza efectiva y rápida. **Clases a domicilio.** Precios moderados. Virtudes 2-A., Hotel «Washington». Telf. M-3613. E-1

PROFESOR DE BAILE: J. BANDE. Compostela núm. 86, segundo piso. Enseñanza rápida de Son, Danzón, Blues, Fox-Trot, Pasodoble, Vals y Tango de Salón. También doy clases a domicilio. Precios módicos. E-1

BAILES MODERNOS (TOMASIN)

Positivamente enseño, con práctica: Danzón, Son, Paso Doble, Blues, Vals, Fox Trots, Tango de Salón. Voy a domicilio. Seriedad y garantía. San Nicolás número 264, entre Gloria y Misión a dos cuadras de Monte. E-1

INGLES

Enseñado por Profesora americana. Sorprendentes resultados en pocas semanas. El discípulo leerá, escribirá y hablará el inglés, en breve tiempo. Lecciones a domicilio, también. Miss Kapan, Hotel «Royal Palm». Telf. A-7277. E-1

INGLES, TAQUIGRAFIA (INGLESA y española), Teneduría, Cálculos Mercantiles, Aritmética, Algebra, Caligrafía, Mecanografía y Ortografía. Enseñanza a domicilio, por el Profesor F. Heitzman, Monte 103, altos. M-9247.

CABALLERO

Academia atendida por profesores graduados en las Escuelas de Comercio. Preparamos para oficinista y para comercio, a jóvenes de uno y otro sexo. Costo de la matrícula, un peso al mes, por asignatura.

SAN RAFAEL 139, ALTOS

PROFESOR DE BAILES

Precios módicos. Enseñanza rápida de Son, Fox, Tango, Blues, etc., etc. Doy clases a domicilio, Ismael Servalló, Cárdenas número 3, segundo piso. E-1

ACADEMIA RABIÑA

NEPTUNO ESQUINA A MANRIQUE, ALTOS.

Clases individuales: Inglés, Francés, Alemán, Taquigrafía «Pitman» y «Gregg» Mecanografía, Ortografía, Teneduría de Libros, Correspondencia Comercial, Aritmética. TAMBIEN CLASES POR CORRESPONDENCIA. Ingreso E. Ingenieros, Arquitectos y Veterinaria. Curso Procurador. Pida prospectos: **Neptuno 78 y 80, altos, esquina Manrique. Telfs. M-7849 y A-9222.**

ACADEMIA NOCTURNA PARA obreros y empleados comercio para aprender a leer y escribir correctamente, aprender los fundamentos de la Gramática y practicar ortografía. Clases diarias 7 a 10 de la noche. Calle Aguila 63 entre Reina y Dragones, Plaza Vapor, (azotea). E-1

AUGUSTO CIRER, PROFESOR DE Piano, Violín, Teoría y Solfeo, incorporado al Conservatorio **González Molina.** Clases a domicilio, yendo a los Repartos y pueblos cercanos, Hotel «Washington», Virtudes 2-A. Telf. M-3613. E-1

INSTITUTO TECNOLOGICO

REPRESENTADO POR LA ACADEMIA «RABIÑA»

Clases por correspondencia y personales, Neptuno y Manrique. M-7849 y A-9222, Habana. Cursos Prácticos. Cursos Técnicos, Jabonería y Perfumería, Química Farmacéutica, Licorería, Agrimensura; Construcciones Civiles, Arquitectura, Dibujo, Electricidad Industrial, Radio, Maquinaria, Motores y Generadores, Refrigeración Industrial, Matemáticas Superiores. Informes: Academia «Rabiña». Precio del Curso $5.00. E-1

e-2 COLEGIOS

"SAN ELOY"

Colegio y Academia. Fundado en 1907 Primera y Segunda Enseñanza, Preparatoria, Bachillerato, Comercio, Idiomas, Cultura Física. Cursos preparatorios especiales. Admite pupilos, medio pupilos y externos. Cerro 620. Telf. I-6002. Pida prospectos.

e3 ACADEMIAS

**ACADEMIA DE IDIOMAS ROBER

SERAN BALDIOS TODOS LOS ESFUERZOS DE CONCILIACION ITALO-ABISINIA

Cómo debe ser la enseñanza del Inglés en Cuba

(Por L. Sorzano JORRIN)

Necesidad especial del inglés en Cuba

SI hay algún país en que debe estudiarse bien el inglés, es en Cuba. Además de ser utilísimo para ganarse la vida, es casi una necesidad como vehículo de cultura política, económica y social. Del resultado de la lucha en esos tres órdenes que sostenemos con nuestros vecinos de habla inglesa depende nuestra existencia como pueblo libre y es altamente conveniente que esa lucha se realice en las mejores condiciones para nosotros; que no adquiera un carácter de pugna y odio que no debiera tener nunca; que no nos conviene que tenga y que no deseamos que tenga; a cuyo fin habrá de realizarse con un conocimiento íntimo y exacto de la manera de ser y de las instituciones de nuestros estimables contrincantes. Para plantear esa lucha con ese carácter de buenos rivales deportivos es menester que muchos cubanos sepan inglés. La falta de comprensión del idioma y por consiguiente del temperamento y carácter de nuestros vecinos, es origen fecundo de muchos prejuicios y tergiversa los menores incidentes.

El que muchos en Cuba sepan inglés no conduce a la americanización

Hay algunos que ven en la mayor extensión del conocimiento del inglés una amenaza para la nacionalidad. Se imaginan que Cuba se va a americanizar. Es favor exagerado que se le hace al puñado de maestros de inglés existente, el resultado de cuyas labores es tan minúsculo comparado con el estado que esos compatriotas temen y con la pujanza que demuestra nuestra personalidad cubana, que no merece la pena tomar esa objeción en consideración. Pero aunque una gran mayoría de nuestro pueblo aprendiera inglés, no por eso habría que temer una americanización. Más bien conduciría a lo contrario, a una reafirmación de la personalidad nacional. Ese es casi siempre el resultado del conocimiento más perfecto del idioma extraño, y tiene su explicación. Porque con el conocimiento más completo del extranjero, viene la convicción de que se trata de dos pueblos fundamentalmente distintos, y de que al fundirse los dos, el resultado fatal sería la desaparición del menos numeroso.

Si la pretensión fuera imponer el inglés en toda la enseñanza, dar geografía en inglés, matemáticas en inglés; si se pretendiera equiparar el inglés al español, habría quizás razón en temer ese bilingüismo; pero esto es un disparate que sólo pide algún extremista. Aquí se aboga solo porque se enseñe el inglés en Cuba como se enseña el francés en Inglatera o en Alemania, o el alemán en Bélgica y Holanda.

Estado actual de la enseñanza del inglés en Cuba

Aunque la enseñanza del inglés ha progresado algo entre nosotros, es aún defectuosa. No estamos entre los países mas adelantados, tampoco estamos entre los más atrasados. La simiente está echada y con un poco de cultivo se desarrollaría rápidamente; pero sin cultivo se perderá.

Procedente de los mejores planteles, sale quizás un quince por ciento de estudiantes que pudiera ofrecerse como producto bueno, pero incompleto aún. Estos necesitarían más tiempo para redondear y perfeccionar sus conocimientos. Dejan de estudiar el idioma precisamente en el momento en que pudieran empezar a recoger el fruto de su trabajo, cuando van a empezar a leer con gusto y por gusto, cuando ya apuntan a hablar.

Objetivo inmediato de la enseñanza del inglés

¿Cómo podríamos remediar esta realidad existente? Es importantísimo ante todo que tengamos una clara visión de nuestro objetivo al enseñar. Nada hay en la práctica de la enseñanza de idiomas que haya hecho perder más tiempo, que haya desvirtuado más los esfuerzos del maestro, que el no darse cuenta cabal y exacta del resultado que se desea obtener, de no fijar bien el objetivo.

Al enseñar inglés podemos proponernos distintas finalidades. Nos bastará aquí exponer las dos principales. Podemos tratar de enseñar: (1) a leer, entender, escribir y hablar el idioma, ésto es, enseñarlo integralmente; o bien (2) sólo a entender lo que leamos, descartando por completo el hablarlo y el escribirlo o entenderlo hablado.

Para decidir entre estas dos finalidades precisa fijarse en la persona que estudia. Si se trata de un adulto que lee con determinado fin materias que le interesan, pero que por circunstancias especiales estima que nunca tendrá ni la oportunidad ni el deseo de entender ni usar el idioma hablado, le será indudablemente más fácil limitarse estrictamente a la segunda finalidad, meramente a entender lo que lee. Tiene voluntad firme para persistir y poder de concentración, y arrastrado por la corriente de ideas que desarrolla el autor leído, va sorteando con destreza las dificultades del lenguaje, adivinando la palabra desconocida por el contexto o auxiliado por el diccionario. Especialmente es así cuando se trata de materias que le son familiares, como cuando el abogado lee de derecho y el médico de medicina; no necesitan más que vislumbrar el concepto principal para llegar a entenderlo todo. Pero este es un procedimiento completamente ineficaz para el estudiante joven, carente aún de cultura general y de poder de concentración. Con él no se puede contar con esa corriente de ideas que lleva al adulto a adivinar el significado de textos difíciles La facilidad de entender lo leído que tiene el profesional, es un efecto de su cultura general y de los otros factores mencionados, con los cuales no podemos contar cuando se trata de la gran masa de la juventud estudiantil.

El que solo entiende lo leído y no puede hablar ni entender lo hablado, sólo entiende a medias

Además, la inteligencia del idioma que se adquiere al aprender nada más que a entender lo leído, salvo en casos muy excepcionales, es trunca y desnaturalizada. Porque los idiomas son para ser hablados, su sonido y su estructura fonética son los elementos más vitales y característicos de ellos, y al limitar nuestro estudio a una fase secundaria, ésto es, a la representación arbitraria de sus sonidos por las letras, al lenguaje libresco, lo estamos, en parte, desnaturalizando y desvirtuando. Es como si estudiáramos botánica con flores artificiales. Consúltese al que no sabiendo más que leer, luego ha aprendido el idioma integralmente y dirá que hay no sólo una diferencia de grado sino también una diferencia cualitativa entre las dos impresiones. La mera lectura no nos produce la sensación de extrañeza que el habla. Lo que leemos sin saber pronunciar, asume el mismo color y sabor literario que el idioma patrio, cuando precisamente la sensación de extrañeza, de lo exótico, es una de las señales más características del nuevo aporte cultural que el idioma extranjero nos ofrece. Así se notará que casi siempre los que sólo saben leer y no entienden lo hablado, en cuanto se salen de las materias que ellos conocen, se forjan las ideas más estrafalarias sobre el verdadero alcance de lo que han leído. Todo esto explica lo insulso de la mayoría de las traducciones. Una traducción para que sea buena ha de ser una re-creación.

En Cuba conviene enseñar el inglés integralmente

Pero aunque no tuviéramos en cuenta el procedente razonamiento, en Cuba, por las circunstancias especiales ya indicadas, lo que conviene es saber el inglés integralmente, es decir, aprenderlo no solo a leer y entender leído, sino a hablar y entender hablado.

Nuestra proximidad, cada vez más marcada a medida que se perfeccionen los sistemas de comunicación al gran centro de ciento veinte millones de personas de habla inglesa, nos indica muy a las claras que el turismo y el comercio están llamados a ser factores cada vez de mayor importancia en nuestra vida económica y social, y que en consecuencia es de urgente necesidad que preparemos a nuestra juventud para desempeñar bien su papel en el fomento de esas fuentes de riqueza y prosperidad, y para comprender y estudiar directamente, sin intermediarias, esa ingente acumulación de fenómenos sociales y económicos, inmenso laboratorio de experimentación social.

El único objetivo que sensatamente se puede ofrecer al estudiantado en Cuba, es el de aprender el inglés integralmente.

En el próximo artículo veremos si es posible alcanzar este objetivo.

EL GOBIERNO BULGARO PROMETE NUEVA CONSTITUCION

Había peligro inminente de una revuelta

Se pide al Gobierno que la nueva Carta Fundamental no se confeccione secretamente

SOFIA, Bulgaria, mayo 8. (AP).—El peligro de una posible revolución en Bulgaria, ha desaparecido casi por completo con el anuncio que acaba de hacer el Gobierno referente a que la Comisión codificadora ha comenzado a redactar una nueva constitución.

Hasta que se recibió esta noticia, la opinión pública, que se hallaba a oscuras acerca de las intenciones del Gobierno, había abrigado serios temores acerca del futuro curso político del país.

El Rey Boris, en un reciente manifiesto anunció que el texto del proyecto constitucional se someterá a la aprobación del pueblo, pero se temía continuara una dictadura en el Poder.

Hasta ahora el Gobierno no ha dado la menor indicación acerca de las reformas constitucionales, pero se tiene entendido que en vez de un Parlamento elegido directamente por el pueblo, el Gobierno piensa establecer una legislatura corporativa que comprenda a representantes de la Cámara de Comercio, los gremios obreros, las sociedades cooperativas agrarias, las asociaciones de fabricantes y comerciantes y otra análogas.

Otro proyecto consiste en sustituir la Cámara única que existía en Bulgaria, por un Senado y una Cámara de los Diputados. Muchas personas insisten en que es realmente necesaria la modificación de la Constitución.

Uno de los principales periódicos de Bulgaria, «Mir», dice al Gobierno que no debe preparar secretamente la Constitución y someterla después al pueblo, para que diga «sí» o «no» solamente. Tal procedimiento agrega, provocaría una fiera lucha en el país.

EL JUBILEO DE LOS SOBERANOS DE LA GRAN BRETAÑA

Los reyes de Inglaterra responden a los vítores de una multitud de 55.000 personas congregadas en la plaza contigua al Palacio de Buckingham desde el balcón del histórico alcázar. Londres está celebrando desde el lunes el 25 aniversario de la coronación de Jorge y María como reyes de Inglaterra. Esta fotografía fué transmitida por radio de Londres a New York y desde allí reexpedida a La Habana en avión. En ella se ven (de izquierda a derecha) al rey, su nieta, la princesa Margarita Rosa, Gerlad Lascelles, su yerno, Lord Harewood, la princesa Isabel y la reina María. (Servicio fotográfico AP.)

El envío de tropas sigue febrilmente

Comisionados italianos se reunirán con los abisinios, en fecha y lugar ignorados

ROMA, mayo 8. (AP).—En los centros autorizados se hablaba esta noche de la posibilidad de una conciliación de la grave disputa de fronteras entre Italia y Abisinia, pero Benito Mussolini continúa sus preparativos militares sin descanso.

Dícese en los centros gubernamentales que en breve se designarán comisiones encargadas de conciliar las diferencias entre los dos países.

Los comisionados italianos se reunirán con los representantes de Abisinia en lugar y fecha que todavía no se han fijado, pero que se efectuarán, según se cree, en territorio neutral.

Los círculos bien informados creen, sin embargo, que los intentos de conciliación serán baldíos.

Dos vapores salieron hoy para el Africa Oriental: el «Saturnia», con 2,500 soldados, y el «Belvedere» con 1,500. Los movimientos de tropas al Africa se acelerarán después del 15 de este mes, cuando termine la concentración de los destacamentos.

Se anunciaron ayer planes para enviar cerca de 100,000 hombres más al Africa, donde ya se encuentran 100,000 soldados.

«La Force Armate», publicación semioficial del departamento de la guerra dice que el emperador Haile Selassie ha importado 1,600 toneladas de material de guerra desde el primero de Enero, mil de los cuales llegaron bajo el nombre de otros productos.

Agrega el periódico que el material de guerra procede de España, Suecia, Alemania y Bélgica, y que fué embarcado como si estuviera destinado a Suramérica.

Los periódicos italianos, que aplauden el programa de preparación militar, dice que existe una «anarquía» en la frontera de Abisinia, lo que ha obligado a Italia a colocar «un poderoso instrumento de guerra en el Africa Oriental».

Asegúrase que han ocurrido disturbios en la Croacia y en Eslovenia y que el ex-ministro Pribichevich está preparando otra revuelta

Por otra parte, el Canciller de Austria, Dr. Schuschnigg, llegará a Florencia, mañana, a pretexto de un concierto, pero se cree que tratará con Mussolini, problemas del Danubio

PRAZ, Austria, mayo 8. (AP.).—Despachos sin confirmar procedentes de Croacia y Eslovenia, países yugoeslavos situados al otro lado de la frontera, establecen que prevalece un sentimiento general de inquietud en esos países, donde se han registrado desórdenes a consecuencia de las protestas levantadas contra el régimen, por su actitud en las elecciones. En los disturbios post-electorales se registraron dos muertos.

Dícese, sin que se haya confirmado todavía, que Svetozar Pribichevich, ex Ministro de la Unión, se encuentra fugitivo, y que se dispone a regresar con gente al paraje de sus actividades sediciosas, para mover otra campaña contra el régimen.

SCHUSCHNIGG LLEGARA A FLORENCIA, EL VIERNES

ROMA, mayo 9. (AP.).—Se anunció esta tarde, que el Canciller de Austria, doctor Kurt Schuschnigg, llegará a Florencia el viernes, con el fin de asistir al «Festival Musical», que allí se efectúa, creyéndose que se valdrá de la ocasión de estar en Italia para tratar con el Duce Mussolini de los problemas que existen en el Danubio.

Como aparentemente se ha llegado a un acuerdo para impedir que se efectúe la unión con Alemania, por la cual abogan los pangermanistas en la Conferencia de Venecia, se estima que el acuerdo sea interpretado también como un medio de hacer abortar ls propósitos de restauración de la dinastía de los Hapsburgo.

En los centros oficiales, sin embargo, se trata de desvirtuar la información circulante de que el Canciller venga a tratar problemas de carácter político.

LAVAL SALDRA HOY HACIA MOSCU, Y DENAIN PARA ROMA

PARIS, mayo 8. (AP.).—Se anuncia que mañana partirá hacia Moscú, con una corta estancia en Varsovia, donde conferenciará con el Mariscal Pilsudsky y el Ministro de Relaciones Exteriores, Beck, el de Francia, M. Pierre Laval. Tratará este viaje de la situación creada por el pacto ruso-francés, que ha sido acogido con recelos en Polonia.

La Embajada soviética ha recibido un diluvio de protestas por haber denegado la Cancillería de Moscú la entrada a los representantes de «Le Matin» y «Le Journal», por haber estado combatiendo el Convenio.

El Ministro del Aire, general Víctor Denain, irá en avión a Italia, con el fin de tratar de los puntos contenidos en la propuesta convención de no agresión y garantías mutuas aéreas, que ha dado en llamarse «Locarno del Aire» y la cual fué negociada durante la estancia de Suvich y Simon en París.

Los partidarios de la ley de pago a los veteranos, están haciendo preparativos para anular el veto

Aunque no se sabe todavía si el Presidente Roosevelt ha de rechazar dicha Ley, los congresistas que la sacaron adelante buscan apoyo para el coso de que el veto ocurra

WASHINGTON, mayo 8. (AP).—Previendo la posibilidad del veto presidencial, los partidarios del proyecto de ley Patman, que ordena el pago de los certificados de servicios a los veteranos de la guerra, se mostraron hoy activos en el Senado con el objeto de obtener apoyo para anularlo.

Se asegura generalmente que han logrado el apoyo del Padre Charles EF. Coughlin, quien dijo en Cleveland que «el Presidente Roosevelt es demasiado inteligente para vetar esa ley» y agregó que semejante cosa sería «un suicidio político».

Los amigos de la ley, aprobada ayer por el Senado por 55 votos contra 33, esperan que el sacerdote de Detroit en el discurso que pronunciará esta noche por radio, ayude a sumar los votos que necesitan para alcanzar las dos terceras partes de los mismos.

El senador Thomas, jefe de las fuerzas que están al lado del proyecto Patman en el Senado, actuó rápidamente con el objeto de demorar el envío de la Ley a la Casa Blanca tan pronto como el Presidente indicó en su conferencia a la prensa que devolvería la ley al Capitolio sin esperar a los diez días que concede la Constitución.

Esta es la primera noticia que se ha tenido acerca del proposito del Presidente de vetar la medida inflacionista. Pero los líderes del capitolio han predicho rotundamente y aseguraron confidencialmente que el veto será aprobado por el Senado. A base de la votación obtenida ayer por los amigos de la medida necesitan tres votos para imponerla en caso de veto.

Los senadores veteranos manifiestan que son pocas las probabilidades de que el proyecto sea aprobado en el caso de ser vetado por el Presidente.

Recordando el trágico final de E. Carranza

Las elecciones de Nuevo León, para Gobernador han resultado bastante reñidas

CHATSWORTH, Nueva Jersey, mayo 8. (AP.)—Con motivo del vuelo que acaba de completar Amelia Earhart desde Ciudad de México, se ha recordado esta noche el viaje de «buena voluntad» desde Nueva York y el trágico fin del capitán Emilio Carranza, as de la aviación militar mexicana.

El joven capitán salió para realizar un vuelo sin escalas la noche del 12 de julio de 1931 y a menos de cien millas de Nueva York encontró un terrible temporal que derribó el avión causando la muerte del piloto.

Al siguiente día Berry Pickers halló su cadáver en la colina Apple Pie. En este país se rindieron honores militares al cadáver, que fué enviado a México y se levantó un monumento en el sitio en que cayó el avión mexicano que lleva la siguiente inscripción: «Mensajero de paz». El pueblo de México espera que se realizarán tus altos ideales».

MUY REÑIDA LA LUCHA ELECTORAL EN NUEVO LEON

MEXICO, D.F., mayo 8. (AP).—Todavía no se conocen los resultados oficiales de la lucha comicial entre Plutarco Elías Calles (hijo), y el general Fortunato Zuazua, en el estado de Nuevo León, para cubrir el cargo de gobernador.

Jorge II está dispuesto para volver a Grecia

Dice que si el pueblo lo llama volverá a su Patria a ocupar el trono regio

PARIS, mayo 8. (AP.)—El ex rey Jorge II, que estuvo breve tiempo en el trono de Grecia hace trece años, desea volver a ocuparlo en el caso de que los republicanos le llamen.

Un despacho recibido por el periódico «Excelsior», desde Londres contiene las siguientes manifestaciones del ex soberano:

«Si el pueblo griego me llama regresaré a mi querida patria, inspirándome en los principios constitucionales y liberales de mi abuelo Jorge I, fundador de nuestra dinastía, los cuales se aplicaron durante los cincuenta años de su feliz y provechoso reinado».

Disiente de ese parecer otro desterrado, el ex primer ministro Eleutherios Venizelos, quien se halla en París y ha sido condenado a muerte en Atenas el domingo como jefe de la última revolución.

Jorge, —dice Venizelos— hallaría «mucha oposición si regresara a Grecia. Sean una mayoría o una minoría, todavía hay en Grecia centenares de miles de griegos que se oponen a la restauración de la monarquía y afirma que lo que se oye es la voz de los realistas alborotadores, pero no la voz de la nación».

La Liga de Naciones está preparando una Convención en contra del terrorismo

GINEBRA, mayo 8. AP. La comisión de la Liga de las Naciones completó hoy el texto de la primera parte de una convención destinada a eliminar el terrorismo internacional.

La comisión se designó después del asesinato del rey Alejandro de Yugoeslavia en Marsella y la resultante disputa entre Yugoeslavia y Hungría.

En la parte redactada existe una definición del terrorismo internacional y una cláusula en que se autoriza a todos los países a enviar comisiones investigadoras a cualquier otro para gestionar la extradición.

La cuestión del establecimiento de un tribunal penal internacional se reservó para la segunda reunión de la Comisión, que probablemente se efectuará en septiembre.

En Inglaterra consultarán a los Dominios

El Jefe del Gabinete inglés manifestó que no se operó cambio alguno en la política

LONDRES, mayo 8. (AP). — El Primer Ministro Mac Donald, desmintió las noticias que se publicaron hoy relativas a que las representantes británicos en las futuras conferencias europeas serían autorizados para adoptar inmediatas decisiones en nombre del imperio sin esperar al consentimiento de los dominios.

El Jefe del Gobierno dijo que no se ha operado ningún cambio en la política del Gabinete y que tampoco espera que se haga.

La noticia fué publicada por el periódico «New-Chronicle» órgano de la oposición al Gobierno.

Mac Donald declaró que el Gobierno respetará los principios que rigen el sistema de consultas en sus relaciones exteriores.

Los cuerpos de defensa de los E. Unidos están mejorando sus varios elementos para la lucha

Los instrumentos más perfeccionados en cuanto al tiro y a la agresión han sido incorporados a su Ejército, a su Escuadra y a su Aviación. Los detalles están en secreto

WASHINGTON, mayo 8. (AP).—Se ha dotado al ejército de los instrumentos más perfectos de tiro y agresión, contándose entre ellos un tanque rapidísimo, y explosivos de la más formidable fuerza expansiva. La Secretaría de la Guerra mantiene reservadas del público estas invenciones, con las cuales ha realizado pruebas importantísimas.

Entre los artefactos de guerra que se acaban de poner a disposición de las fuerzas armadas de la nación, figuran:

Un tanque de 15 toneladas, todo blindado, con mayor potencial de artillería, capaz de marchar a una velocidad de 70 millas por hora sobre caminos carreteros, y 40 millas sobre terreno accidentado. De este instrumento poderosísimo de lucha no se han obtenido todavía fotografías.

Carros de combate más ligeros, dotados de zunchos de caucho esponjoso, torrecillas, un cañón de una libra y ametralladoras de 0.50.

Un obús, que aunque pesa 2,700 libras, puede disparar con tanta celeridad como el famoso cañón francés de 75 milímetros.

Rifles automáticos para la tropa, de mayor alcance, con el triple de velocidad en el tiro, y más perfecto que el último modelo de Springfield.

Cañones de tiro rápido para la Armada, que alcanzan a mayor distancia y dotados de mayor potencial de perforación. Se están fabricando unos 250 de este tipo en la maestranza de la Armada, en Washington.

Municiones y exposivos que proyectan a mayor distancia las granadas y torpedos de un coeficiente mortífero mayor. También se han perfeccionado los combustibles, dando a las unidades mayor radio de acción.

Nuevas defensas químicas, campanas de salvamento para las tripulaciones de los submarinos hundidos, aparatos indicadores de submarinos y aviones, blindajes más potentes, reguladores giroscópicos para ciertos aparatos.

La aviación estará dotada de aviones más rápidos y efectivos, ametralladoras de tiro más rápido, cañones antiaéreos, bombas más destructoras y que se podrán lanzar de mayor altitud, privados contra la interferencia del radio, etc.

Cuarenta y ocho aeroplanos americanos se disponen a ir hoy, de Honolulú a Midway

No existen precedentes de un vuelo en masa de tal magnitud en Norte América, por lo que, aún sin conocer a fondo el plan de este vuelo ha despertado gran interés en todos los centros

HONOLULU, mayo 8. (AP).—Los preparativos para un vuelo en masa sin precedentes por 48 aeroplanos de la Marina yankee, desde esta ciudad a la isla Midway, al amanecer de mañana, comenzaron a hacerse repentinamente hoy, en la base naval de Pearl Harbor.

Aunque las autoridades navales no se muestran propicias a hacer manifestaciones en relación con este vuelo, se sabe extraoficialmente que los aparatos saldrán muy de madrugada para realizar un vuelo de 1,323 millas, caso de que las condiciones del tiempo no lo impidan a última hora.

Se sabe también que la escuadrilla estará ausente de la base de Pearl Harbon un mes, lo que da pábulo a los rumores que han circulado referentes a que algunas de las naves aéreas volarán desde Midway, pequeña isla de coral al Nordeste de esta ciudad, hasta las islas Aleutinas, a unas 1,700 millas de distancia.

En cierto paraje del Océano, comprendido entre la Tierra Firme, Alaska, y las islas Hawaii, que cierran un triángulo, la Armada de los Estados Unidos está efectuando en estos instantes sus simulacros de combate, los más importantes que se desarrollan desde muchos años de este lado del planeta. Los que han observado los preparativos, dicen que los aviones que se encuentran prestos a salir cargan combustible suficiente para ejecutar un vuelo hasta la isla del Meridiano y la mitad de la distancia de regreso.

Participarán en la expedición unos 200 hombres, entre oficiales y soldados de aeronáutica creyéndose que el vuelo durará unas doce horas, aunque es muy posible que las escuadrillas tengan participación en los ejercicios tácticos que ocurran en la ruta Los aviones podrán comunicarse con una cadena de buques situados en su camino.

La isla del Meridiano depende políticamente de las Hawaii, a pesar de hallarse a tan grande distancia de este archipiélago.

LOS CADAVERES DE TRES AVIADORES ITALIANOS HAN LLEGADO A NAPOLES

NAPOLES, Italia, mayo 8. AP. Los cadáveres de tres aviadores italianos, quienes resultaron muertos en el Africa Oriental, llegaron hoy a ésta a bordo del vapor «Argentina». Desde Nápoles serán enviados a las poblaciones donde residen sus familiares.

No se ha dado a conocer ni la manera en que hallaron la muerte estos pilotos italianos ni sus nombres. Afírmase que otro aviador también resultó muerto en el Africa Oriental al mismo tiempo, pero que ha sido enterrado en la colonia de Eritrea.

EL PARAGUAY, DISPUESTO A ACEPTAR LA REUNION CONCILIATORIA DE RIO

LA ASUNCION, Paraguay, mayo 8. AP.—Se ha hecho público que la Cancillería se encuentra en disposición de aceptar la invitación del Brasil de celebrar una conferencia en Río, para tratar de la solución del problema del Chaco Boreal, pero a la vez desea que las negociaciones se efectúen mediante los gobiernos de la Argentina, Brasil, Chile, los Estados Unidos y el Brasil, no sólo bajo los auspicios de un solo gobierno.

Esa reunión determina la conferencia del ministro paraguayo en Río con su colega boliviano.

DESDE WASHINGTON

Por DIPLOMATICUS

ESPECIAL PARA EL «DIARIO DE LA MARINA»

Novedades de la Semana

LA segunda mitad de la semana en curso ha visto el término de varios asuntos pendientes, de mucho interés en sí mismos, de fuerte alcance político en los meses venideros. Los más importantes han sido la retirada en el Senado, que es una derrota en firme, del proyecto de ley a virtud del cual se establecían medios de represión de los linchamientos por el Gobierno Federal; el resurgimiento de la poderosa Cámara de Comercio de los Estados Unidos, la corporación más representativa de la industria, el comercio y los negocios en general de la nación, con el Gobierno de Roosevelt; y el voto de la comisión de asuntos financieros del Senado que aprobó una resolución, dieciseis senadores contra cuatro, recomendando la prolongación de la ley de rehabilitación de la industria nacional, la NIRA, que expira el 16 de Junio, sólo por nueve meses, hasta el 1o. de Abril de 1936, con importantes limitaciones, en lugar de dos años, pedidos por Roosevelt.

El proyecto de ley contra los linchamientos —intento que ha fracasado en otras ocasiones— fué presentado por los senadores Costigan y Wagner, de Nueva York, tuvo el apoyo de los senadores de los Estados del Norte y mereció la cerrada oposición de los del Sur. Ha sido curioso advertir como el Senado se dividió en una forma semejante a la que se observaba antes de la guerra civil, y como los argumentos aducidos en defensa de los derechos y de la autonomía de cada uno de los Estados federales, fueron muy semejantes a los que se oyeron en los memorables debates del «Kansas-Nebraska Bill» y otras medidas legislativas de la década de 1850 a 1860, que prepararon y provocaron la mencionada Guerra de Secesión.

En el debate nadie habló, naturalmente, a favor de los linchamientos, repudiados por todos. La discusión giró en torno de la constitucionalidad o inconstitucionalidad de una ley que permitiría a las autoridades federales intervenir en la persecución y castigo de crímenes comprendidos hasta la fecha dentro de la jurisdicción de la justicia de cada Estado exclusivamente; pero detrás de estos aspectos puramente jurídicos, estaba la realidad de que los linchamientos de negros se producen en el Sur, y de que los Estados meridionales, cuyas legislaturas han pasado casi todos resoluciones contra el proyecto, veían en éste una interferencia de los Estados del Norte en los asuntos domésticos de los del Sur, molesta y perjudicial para el régimen de restricción de los derechos del hombre negro que en el Sur prevalece.

En el curso de los largos debates con que la minoría de senadores sudistas bloqueó el proyecto, con el propósito de paralizar la obra legislativa y obligar a la mayoría a ceder, el aspecto constitucional de la cuestión, un mero recurso para el bien parecer de los sudistas al principio, se fué acentuando, y un discurso del senador Borah, quien condena los linchamientos y cuyo Estado no pertenece al Sur, en defensa de la autonomía de los Estados, ganó la partida, porque la mayoría, convertida poco a poco en minoría, decidió retirarlo.

Como ahora, con una elección presidencial el próximo, la política es la preocupación mayor y todo lo va dominando, las especulaciones en torno del asunto giran todas en ese rumbo. Desde luego, el aspecto «negro» es importante. El Sur es la región donde posee su mayor fuerza el Partido Democrático, y los senadores sudistas son los que han bloqueado y en último término han derrotado la medida. Los líderes negros apoyaban el proyecto, porque confiada de manera exclusiva la persecución y castigo de los linchamientos a las autoridades locales, el hombre negro se siente indefenso y sin suficiente protección legal. La derrota del proyecto ha producido pésimo efecto entre la población negra y entre los blancos que los ayudan a reivindicar sus derechos. Los demócratas, que cuentan con una enorme mayoría en el Senado, son los que han derrotado el proyecto. Se prevé que los negros, no privados del voto en todas partes, no lo depositarán, probablemente, a favor del partido del Gobierno en la elección venidera. Y se piensa también que los socialistas y los comunistas ganarán más terreno aún dentro de los elementos de color, a los cuales repiten uno y otro día que sólo con el triunfo del socialismo o del comunismo podrán alcanzar los negros completa reivindicación de sus derechos conculcados y escarnecidos.

Hay otro aspecto más, que destacan los críticos. El espíritu de independencia y de autonomía de los Estados, y la determinación de limitar la ingerencia del poder central en los asuntos estatales se ha robustecido fuertemente según se aprecia en el Senado, de algunos meses a la fecha, como reacción contra las leyes y los planes centralizadores del «New Deal», encaminados todos a extender las funciones y las facultades de la alta burocracia federal que reside en Washington. En este revivir del «localismo», los observadores perciben síntomas muy poco favorables a ciertos aspectos de la política de Roosevelt.

La referencia a las otras dos cuestiones, el rompimiento del Gobierno con los hombres de negocios y la corta vida asignada a la NIRA, no cabe dentro de los límites de esta crónica.

3, Mayo, 1935.

M.E.C.D. 2016

No publicaremos ningún trabajo que no sea realizado por nuestros fotógrafos, que estarán debidamente identificados con el carnet del Diario de la Marina

DIARIO DE LA MARINA

SUPLEMENTO DIARIO EN ROTOGRABADO, DE ACTUALIDAD MUNDIAL TELEFONO M-3775

LA HABANA. JUEVES. 9 DE MAYO DE 1935

LOS SUCESOS DEL MORRILLO, MATANZAS

EN LA MESA de mármol del depósito de cadáveres del Cementerio de Matanzas yacen, desfigurados trágicamente por la muerte y la lucha sostenida, en primer término el titulado coronel venezolano Carlos Aponte y Antonio Guiteras, que cayeron en el combate de "El Morrillo", abatidos por fuerzas del Ejército

EL LUGAR donde Antonio Guiteras y Carlos Aponte cayeron abatidos por la fuerza pública que los perseguía

(FOTOS EXCLUSIVAS PARA "DIARIO DE LA MARINA" DE NUESTRO ENVIADO ESPECIAL R. PARDO)

ESTA FOTO fué impresionada a Antonio Guiteras, cuando aun vivía, el día que huyendo de los agentes que lo perseguían se lanzó desde una azotea, en el Vedado

LOS PRISIONEROS en el Castillo de San Severino, que fueron apresados por la fuerza pública en la acción de "El Morrillo". Son ellos Miguel Muñoz Serpa, Antonio Pérez Martínez, Juan Ponce Rodríguez, Julio Ayala, Adolfo Carrillo, Rafael Carrillo, Rafael Crespo Tamayo, Emilio Pinel (Cónsul de Honduras), Carlos Alfaro Varela y Olimpio Lima Castillo Moreno

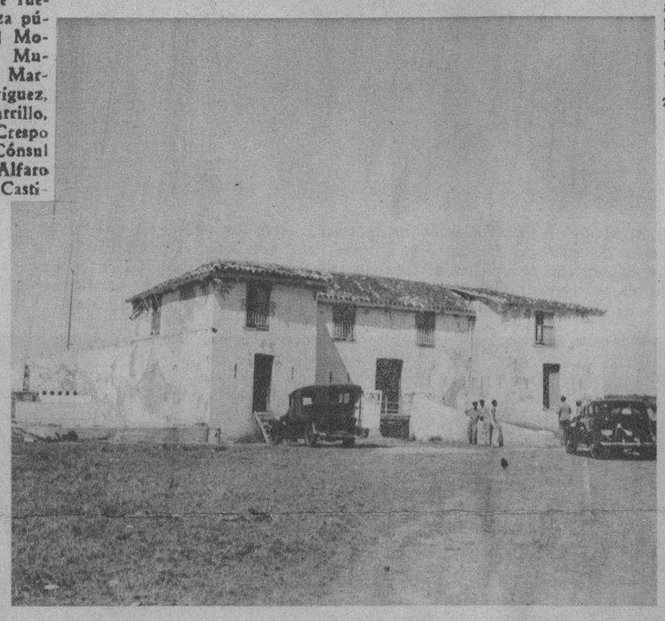

EL CASTILLO de "El Morrillo", mitad fortín, mitad casona colonial, donde se hicieron fuertes los hombres que seguían al jefe de la Joven Cuba y donde pasaron toda la tarde del martes y parte de la mañana del miércoles

ANTONIO GUITERAS y Carlos Aponte, que cayeron ayer abatidos a balazos durante la lucha que sostuvieron con las fuerzas armadas de la República. Guiteras y Aponte sucumbieron en un lugar de Matanzas conocido por "El Morrillo". Sus cadáveres en el depósito del Cementerio matancero

SIOMARA O'Halloran y Conchita Valdivieso, frente a la celda donde se hallan recluídas en el Castillo de San Severino, conversan con Manuel Cruz y José Ignacio Solís, redactores de "Avance" y DIARIO DE LA MARINA respectivamente. A la derecha el capitán Ramiro Vasallo. ¿Nos fusilarán?, fué la pregunta que la señora Valdivieso hizo a los periodistas

EL CONSUL General de Honduras en la Habana, Emilio Pinel, que se hallaba con Guiteras cuando el combate de "El Morrillo" y que fué el que ondeó la bandera blanca de parlamento. En la foto, vestido de blanco, aparece con nuestro compañero el doctor José Ignacio Solís, que lo entrevistó

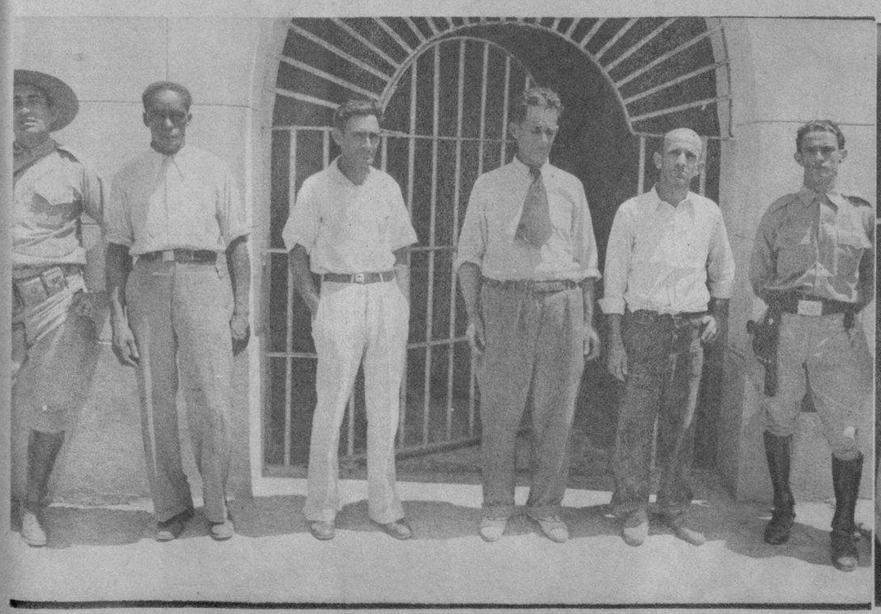

LOS TRIPULANTES del "Amalia", yate en que se dice iban a embarcar Guiteras con sus hombres, y que fueron detenidos e internados en el Castillo de San Severino. Son ellos Agustín May Salva, Manuel Gómez Font, Amansio del Cueto y Marcos Emilio Rodríguez Pedroso. El yate en cuestión es propiedad del doctor José R. del Cueto

CLOSE UP de las dos mujeres que se encontraban con Guiteras y su gente cuando fueron atacados por la fuerza pública. La vestida de negro se llama Siomara O'Hollaran y la de claro Conchita Valdivieso de Giraudy. Ambas se encuentran en la puerta de la celda donde están recluídas

EN EL CUARTEL "Agramonte" mostraron a la lente de nuestro repórter gráfico parte de las armas ocupadas a los guiteristas. Además puede apreciar el lector dos maletas y un carnet de la Joven Cuba

M.E.C.D. 2016

Aceite puro
El OLIVANO

Pruebe este excelente aceite-combinado de aceite puro de oliva y el mejor aceite vegetal refinado

Por su contenido tan bajo de grasa ácida libre es el aceite más recomendable para la salud.

Garantizamos que el Aceite EL OLIVANO es EL MAS ECONOMICO POR SU CALIDAD, PRECIO Y RENDIMIENTO. Proteja su salud usando Aceite EL OLIVANO.

Jacob Dold Packing Company
Paz y Balaguer Tel. I-5235
Habana

Tamaño especial para familias

ESPECIAL PARA LA MESA Y LA COCINA

UN FAMOSO ATLETA indio ha ingresado entre los actores de carácter de la pantalla. Se trata del famoso Jim Thorpe, una vez, hace ya muchos años, que fuera considerado como el más completo atleta del mundo al vencer en la mayor parte de los eventos deportivos en unas Olimpiadas. Aquí lo vemos disfrazado de Gran Jefe indio en compañía de Helen Gahagan, estrella del cine (Foto Wide World)

CAMISAS Y CORBATAS
ELEGANCIA
Norton
EMBAJADORA DE

VEMOS EN ESTA FOTO a Lily Pons, famosa estrella del bel canto, sobre los hombros del tenor Lawrence Melchoir, en un nuevo role denomniado "Nibelungen Ringlin Bros-Barnum Baily and Goetterdaummerung", farsa operática que tuvo lugar recientemente en el Metropolitan Opera House de New York a beneficio de los actores del refetido teatro (Foto W. World)

TODOS LOS CABALLOS del Rey de Inglaterra son de madera en esta Escuela Militar. Mostramos en la foto a un grupo de reclutas del Séptimo Regimiento de los Húsares de la Reina, haciendo prácticas de equilibrio sobre unos caballos de madera. Después que reciben un buen entrenamiento de varias semanas, los reclutas aprenden a montar en verdaderos caballos (Foto Wide World)

INSTITUTO OFTALMICO NACIONAL
CLINICA DE OJOS
Pobres: de 7 a 10 p. m. Gratis. Privadas: de 2 a 6 p.m.
Mutualizables: de 10 a 12 m.
DR. ENRIQUE CUELLAR DIRECTOR — DR. HERNANDEZ ARIAS JEFE DE CLINICA
REINA NUMERO 88. TELEFONO M-7766.

REFLEXION en el agua. Vista maravillosa de un grupo de nuevas edificaciones levantadas para la Exposición que se celebrará en la ciudad de San Diego (California), el día 29 de este mes. Estos palacios, de bellos estilos, se encuentran al pie de un lago artificial, donde se reflejan en sus mansas aguas (Foto D. M.)

LAS PREOCUPACIONES DE SUS SUFRIMIENTOS HABITUALES...

Pero no olvide, señora, que una amiga de usted está lista para librarla de sus sufrimientos periódicos. Esta es la Fandorine.
Ella actúa, dice el Profesor Poullet, cuando todos los demás medicamentos han fracasado. La Fandorine vitaliza y descongestiona los órganos. Gracias a su empleo, miles de mujeres que han sufrido tufaradas de calor, vértigos, desmayos, laxitud y melancolía, han vuelto a la normalidad recuperando el gozo de vivir.

FANDORINE
Regulariza la vida femenina.
Establecimientos CHATELAIN, 2, rue de Valenciennes, Paris.

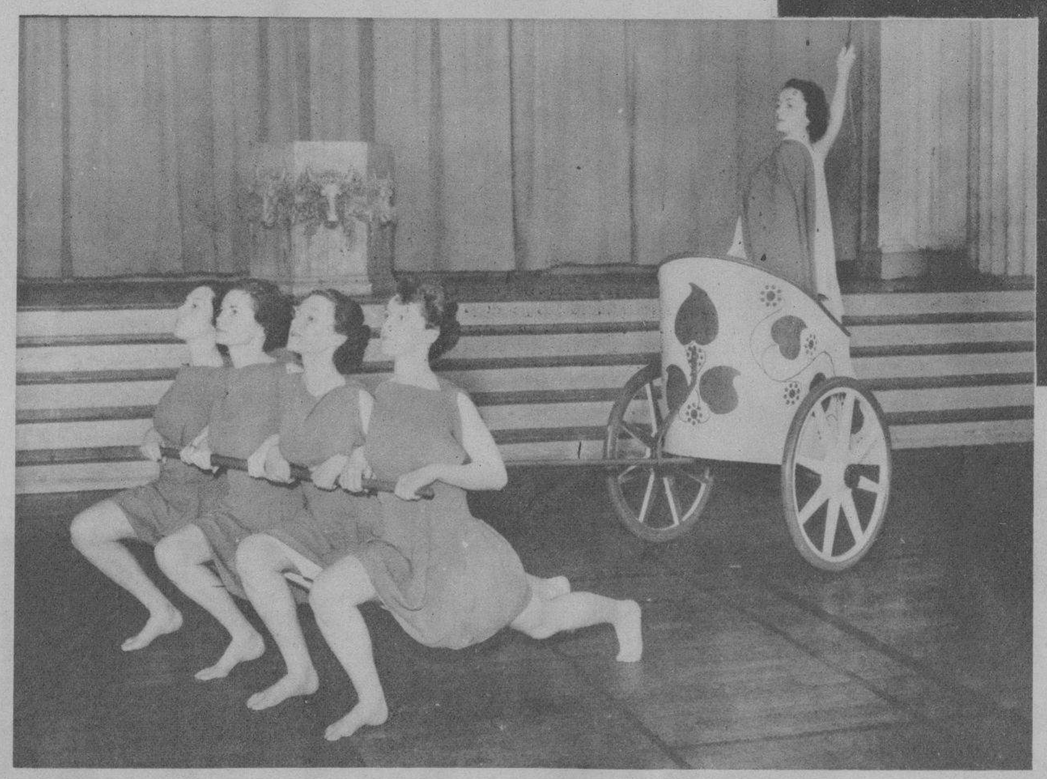

ALUMNAS del Bernard College, plantel de enseñanza situado en el Estado de New York, vestidas a la usanza de la antigua Grecia, tiran de un carro usado en aquella época, durante un festival celebrado recientemente en los terrenos del Colegio (Foto Wide World)

ESTOMAGO SANO TESORO DE LA SALUD...
ELIXIR
DIGESTINA URIARTE
Es la medicina ideal para todos los trastornos digestivos.
GASES, ACIDEZ, MAREOS, VOMITOS, INDIGESTIONES, Y TODOS LOS DESARREGLOS EN LAS VIAS DIGESTIVAS SE CURAN TOTALMENTE EMPLEANDO.
ELIXIR DIGESTINA URIARTE
PRUEBE UN FRASCO, NO ADMITA SUSTITUTO.

UN GRAN CONTINGENTE de campesinos del Estado de Minnesota ha embarcado con rumbo a Alaska, donde creen lograr fortuna en los campos auríferos de la fría región, llamados por unos señores que integran una compañía colonizadora. El viaje hacia Alaska ha sido pagado por el Gobierno de los EE. UU. (Foto Wide World)

BLACK FLAG
Pulverice el Black Flag y mate los mosquitos, moscas, cucarachas, etc. Tiene un olor agradable . . . no mancha . . . no es peligroso.
También en polvo.
¡Además, cuesta menos!

C.D. 2016

MODAS

por M. R. de Fontanills

LANVIN nos muestra en la presente foto un elegantísimo modelo de tarde de estilo oriental donde se admiran los drapeados de moda. Es de crepé gris claro con pespuntes en hilos de plata

LOS MATERIALES transparentes para la confección de sombreros de vestir representan el último grito. Este modelo es de paja cristal blanca adornada con un velo negro que cae alrededor del ala y una cinta ciré rodeando la copa

EN ESTE ELEGANTISIMO modelo de París, confeccionado en tul de seda carmelita sobre un fondo de tafetán verde aceituna se destaca la línea moderna de la falda amplia combinada con una capa del mismo material rematada con un cuello de tafetán rizado

LOS NUEVOS sombreros de pajas ligeras tejidas como los cestos imprimen por el momento la última moda. Véase el modelo en paja azul marino en forma de turbante, con un ramo dividido en el borde de violetas blancas, rematadas con un velo engomado

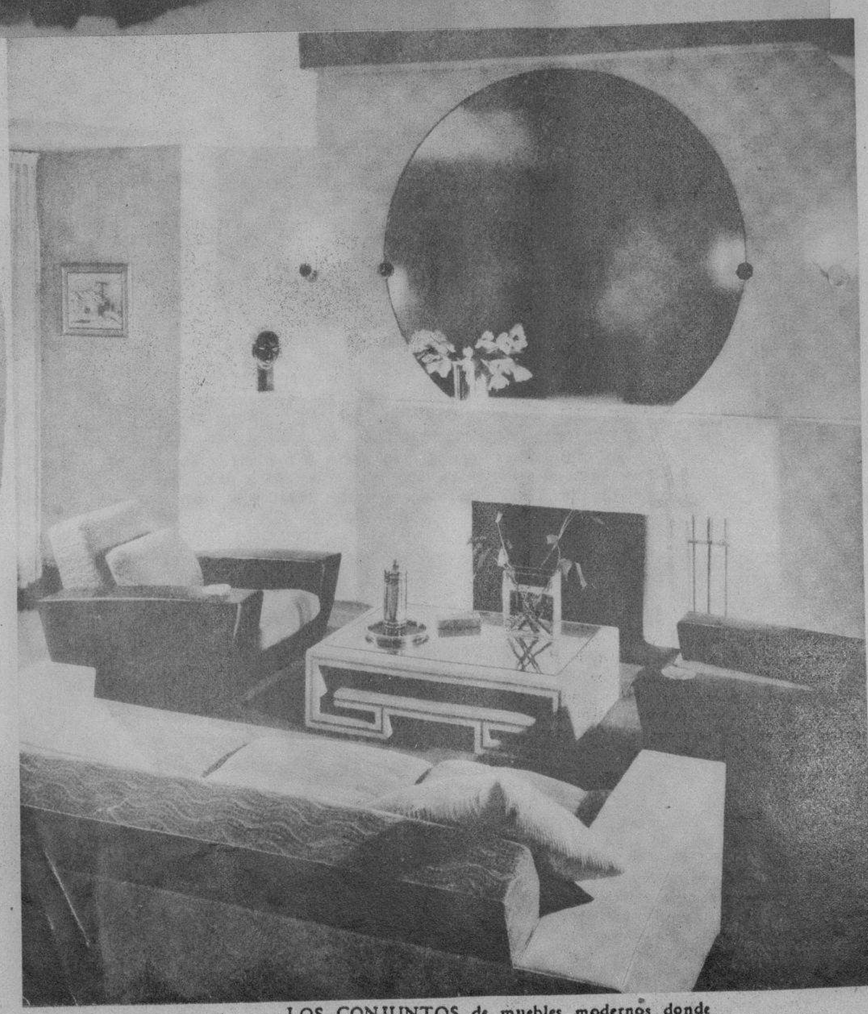

LOS CONJUNTOS de muebles modernos donde encontramos reunidos la belleza y la comodidad, constituyen el encanto de cualquier hogar. El que reproducimos es copia exacta de un salón familiar cuyos muebles han sido fabricados en los talleres de LA MODA, la gran casa de Galiano y Neptuno

LOS ULTIMOS modelos de ensemble para playa consisten en combinar tejidos y formas originales. En una exposición celebrada últimamente en el Waldorf Astoria se admiraba el presente como uno de los más elegantes, diseñado por Dorine Abrade

M.E.C.D. 2016

UNO DE LOS PERTENECIENTES a la pandilla de Guiteras, José Luis Pérez, que fué herido en un brazo durante la refriega de ayer en las márgenes del Canimar

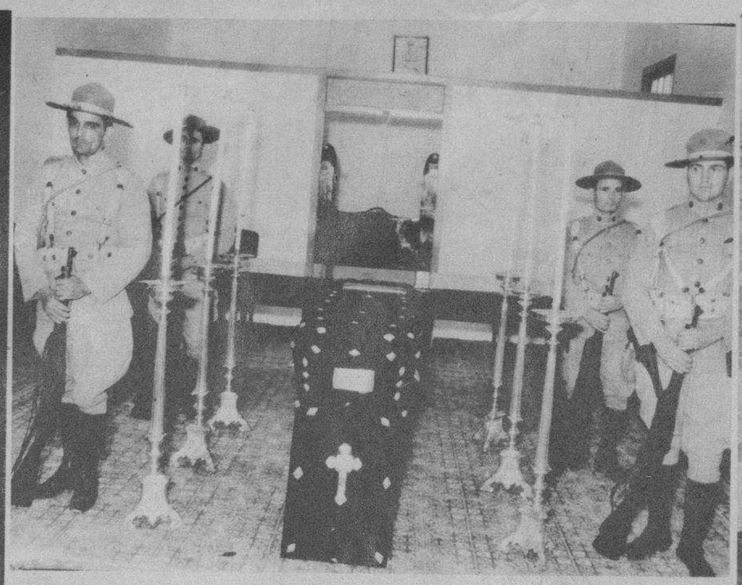

CUSTODIADO por soldados del Ejército el sarcófago donde reposan los restos del cabo José Marcelo Man Hernández, que murió combatiendo las huestes del jefe de la Joven Cuba

TOMAS BALLONA—en camiseta—que se hallaba custodiando el Castillo de "El Morrillo" cuando fué tomado por la gente de Guiteras, contesta varias preguntas a nuestro enviado especial

AMBULANCIA del Ejército en la que fueron llevados al Cementerio para ser depositados los cadáveres de Antonio Guiteras y de Carlos Aponte, ambos solicitados por la Justicia

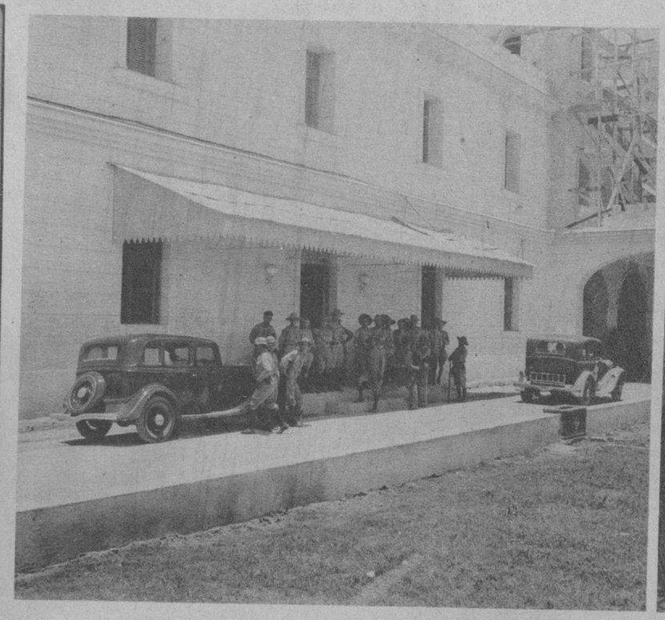

ENTRADA PRINCIPAL del Cuartel "Agramonte" de Matanzas, de donde partió la orden para capturar a Guiteras y a la gente que lo seguía

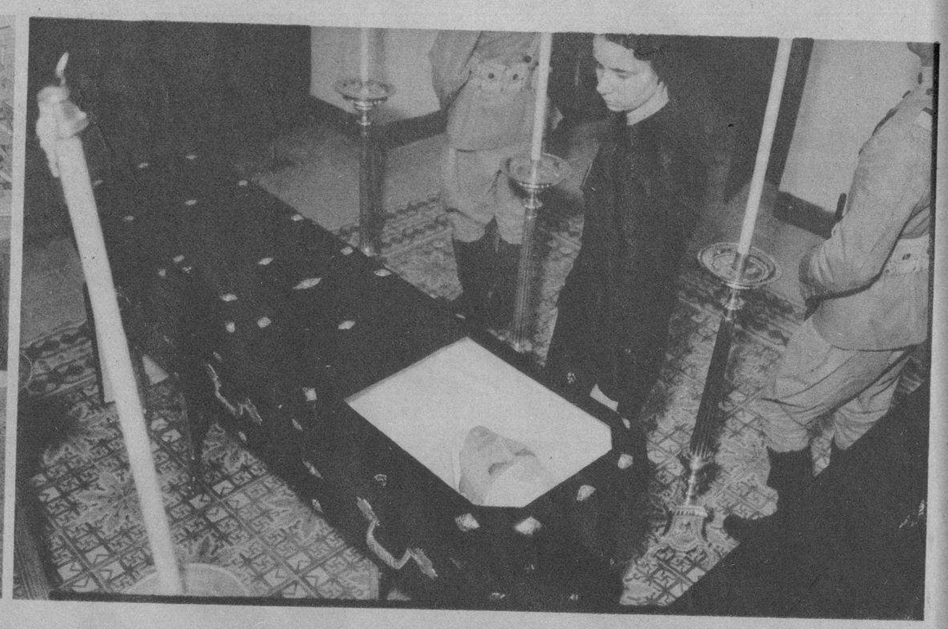

JOSE MARCELO MAN HERNANDEZ, cabo perteneciente a las fuerzas del Ejército, que murió en la acción de "El Morrillo", tendido en el Cuartel "Agramonte" y velado por su hermana

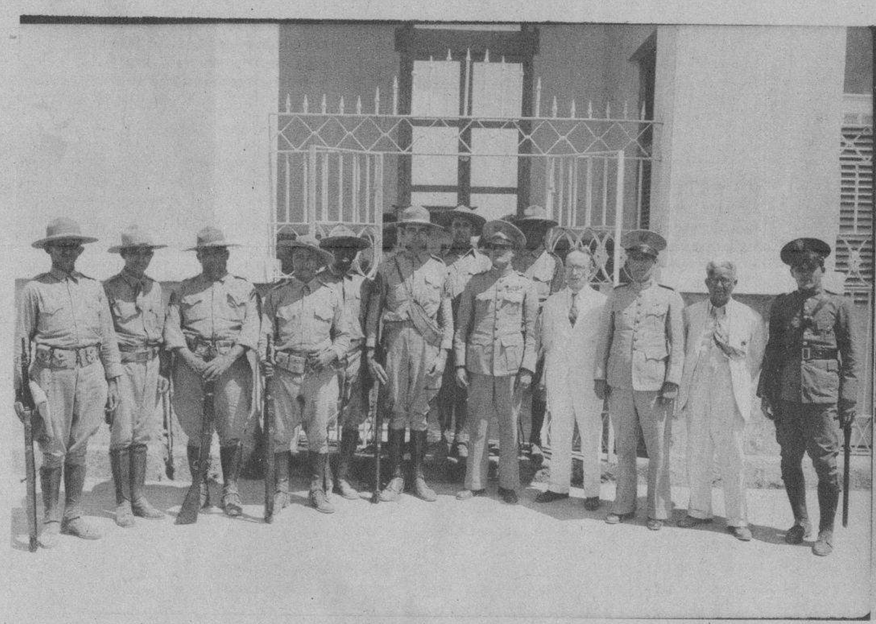

FRENTE A LA PUERTA del depósito de cadáveres del Cementerio de Matanzas posaron para nuestra publicación el capitán Vasallo, el teniente doctor Riera, Alcalde de Matanzas, fuerzas del Ejército y nuestro excelente compañero señor Ricardo Linares

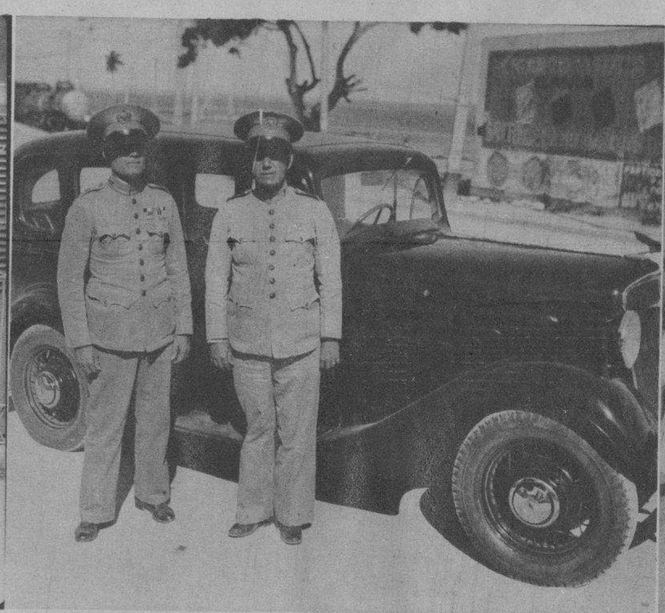

EL CAPITAN Ramiro Vasallo Valladares y el teniente doctor Leopoldo Riera Avalado, que por orden del Jefe del puesto militar de Matanzas, teniente coronel José Pino Donoso, dieron las más amplias facilidades para hacer esta información a los representantes del DIARIO DE LA MARINA y "Avance"

UNO DE LOS HERIDOS en la batalla de "El Morrillo" que es atendido en el Hospital Civil de Matanzas. A la izquierda aparece la señora María Luján, encargada de la sala y a la derecha el señor Ricardo Linares, muy apreciado comerciante matancero

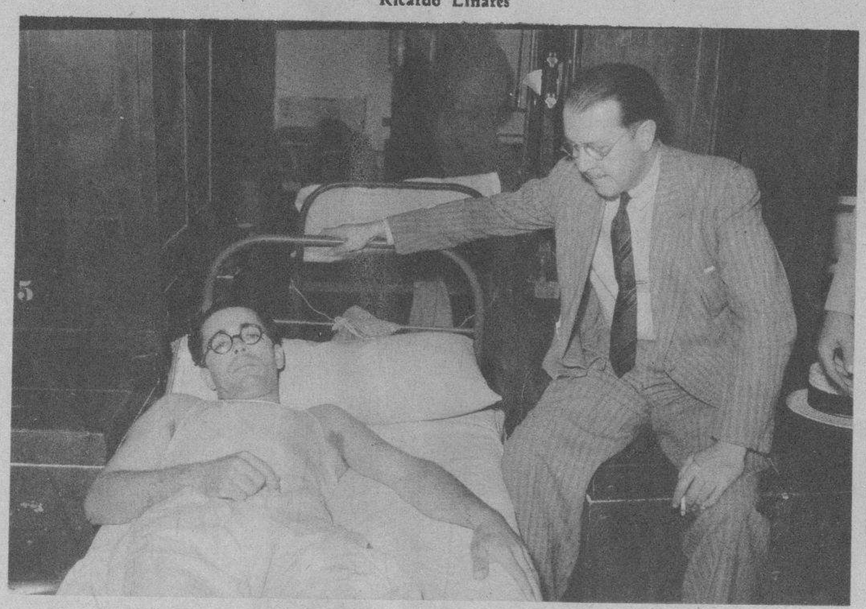

EL SOLDADO José Ruano, que fué herido de bala durante la refriega sostenida con los guiteristas que seguían a su jefe, explica a nuestro compañero cómo se desarrolló la acción de "El Morillo"

GUILLERMO HERNANDEZ, un joven botero que se hallaba por los alrededores donde tuvo efecto el combate y que resultó herido grave en el brazo derecho. En la foto se pueden apreciar al capitán Vasallo, al teniente doctor Riera y a nuestro compañero Solís

LA DESEMBOCADURA del río Canimar, por cuyas márgenes la pandilla de Guiteras se internó para huir de las fuerzas del Ejército

MOMENTOS en que el teniente Isaac Q. Acosta ordenaba al fusilamiento (bajando el sable) de Castiello. El reo se encuentra con los ojos vendados (Foto D. M.)

DESPUES de la salida de la capilla del reo de muerte ejecutado ayer en Santa Clara (Foto D. M.)

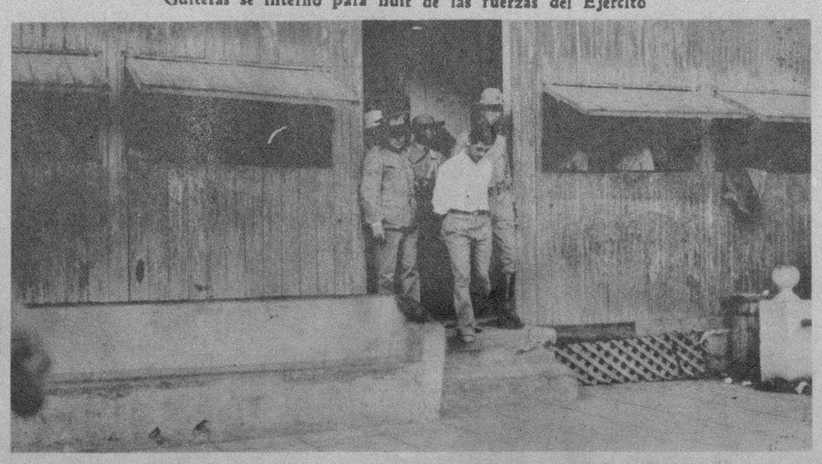

EL REO DE MUERTE, Castiello, saliendo del Cuerpo de Guardia donde estaba la capilla, para dirigirse al lugar donde fué ejecutado (Foto D. M.)

M.E.C.D. 2016