1A SECCION

El DIARIO DE LA MARINA es el periódico más antiguo de Cuba. Fué fundado en el año mil ochocientos treinta y dos.

SERVICIOS ESPECIALES DE ESPAÑA

DIARIO DE LA MARINA

SERVICIO DE ASSOCIATED PRESS. Esta queda autorizada para usar nuestro servicio y noticias de información.

HILO DIRECTO CON NUEVA YORK

1A SECCION

AÑO CIENTO TRES.—NUM. 104 ACOGIDO A LA FRANQUICIA POSTAL LA HABANA, JUEVES, 2 DE MAYO DE 1935.—SANTOS ATANASIO Y SEGUNDO TIEMPO PARA HOY: BUENO. PRECIO: 5 CENTAVOS

UN NUCLEO ANARQUISTA DE BARCELONA ORDENO A OTRO DE LA HABANA QUE TRATARA DE COMETER UN ATENTADO EN UN TRASATLANTICO ESPAÑOL

(LA INFORMACION EN LA PLANA SEGUNDA)

HOY SE REUNIRA EN EL CAPITOLIO LA COMISION MIXTA PARA CONOCER LA FORMULA POLITICA

IMPRESIONES

EL transcendental documento que acaban de suscribir los representantes de cuatro grandes agrupaciones políticas y el Gobierno de la República, es el paso más firme que se ha dado en el camino de la restauración constitucional de nuestra Patria.

Su lectura tiene que producir hondo regocijo, porque ella revela, por parte del Coronel Mendieta y de hombres que encarnan fuertes estados de opinión, un sentido político despierto y una noble inquietud por el porvenir de Cuba.

El Coronel Mendieta ha aceptado la mayor parte de los puntos de vista de los Partidos Políticos. Sin otra ambición que la de devolver a Cuba el ritmo constitucional que perdiera hace cinco años, el ilustre patriota se rindió al criterio de la mayoría de las grandes agrupaciones políticas, sin hacerse fuerte en el suyo propio, manido ardid de los gobernantes que se resisten a dejar el Poder.

Seguramente extrañará al lector ver que el Partido Constitucional Socialista no suscriba el transcendental pacto político. Mas ello no se debe a que el doctor Carlos M. de la Cruz esté en el plano de entorpecer una solución de cuyo feliz desenvolvimiento depende la normalidad de Cuba, sino a ciertos extremos del problema que al doctor de la Cruz se le antojan un poco obscuros y que desea que se le aclaren antes de calzar con su firma el importante compromiso.

Estos extremos y las dudas que suscitan en el ánimo del doctor de la Cruz los plantea éste así:

Habana, abril 29 de 1935.

Señor doctor José Ignacio Rivero.

Director del DIARIO DE LA MARINA.

Habana.

Mi estimado amigo:

Para propiciar el restablecimiento de la normalidad política en el más breve término posible, se propone una fórmula que han suscrito los señores general Mario G. Menocal, Ramón Vasconcelos, doctor Miguel Mariano Gómez y Justo L. del Pozo. Esa fórmula se me ofrece hoy a mi estudio y consideración, para ser aprobada y suscrita en mi carácter de Presidente del P.C.S.

El documento original y sus cuatro copias me los entregó ayer el doctor Enrique Zayas, a ruego tuyo y de Oscar Zayas, por ser ustedes los plenamente autorizados por el coronel Carlos Mendieta, Presidente de la República, con el fin de producir aquella fórmula. Esta te la devuelvo sin mi firma por las razones siguientes:

1.—Porque ese documento carece ya de valor y eficacia, debido precisamente a los actos que con posterioridad a la fecha de su firma —mes de marzo próximo pasado, sin fijar día—ha realizado el propio Gobierno. Basta advertir que el documento reclama que se ponga en vigor el texto de la Constitución de 1901», con siete modificaciones señaladas de manera precisa en el mismo; no obstante lo cual el Gobierno, con posterioridad, designa una Comisión de su Gabinete y del Consejo de Estado para estructurar una nueva Constitución.

Precisa, por lo tanto, saber si la Comisión designada por el Gabinete ha de atenerse al texto de la Constitución de 1901 y a las modificaciones que se fijan en el documento ya dicho, o ha de redactar una nueva Carta Fundamental, aunque la oriente en los principios señalados en la de 1901.

Si hace lo primero, la Comisión Oficial designada está dentro del acuerdo adoptado a nombre del coronel Carlos Mendieta, pero entonces huelgan las informaciones y opiniones solicitadas recientemente, a nombre de esa Comisión Oficial por el Secretario, doctor Smith, para redactar con vista a esas opiniones la nueva Constitución. Y en otro caso, o sea, si se hace lo segundo, el Gobierno olvida y desconoce totalmente la plena autorización dada por el Presidente Mendieta a ustedes (Rivero y Zayas) y realiza una labor contraria a los criterios de cuatro Partidos políticos ya representados en ese compromiso.

Luego es indescindible saber, antes de seguir adelante en esas gestiones, si el Gobierno ha de mantener la libertad de iniciativa y de trabajo concedida a la Comisión Oficial designada para estructurar una nueva Constitución, o si esa Comisión Oficial ha de ajustarse en sus determinaciones al compromiso que ustedes propician.

El Gobierno, además, tiene acordada la promulgación de una Ley de Tacha para restringir derechos ciudadanos; y esta Ley inminente contradice también la **fórmula** que ustedes me envían, porque ésta expresa en su base segunda que se **respetan los derechos adquiridos legítimamente al amparo de la Constitución anterior.** Y es obvio que en ninguna de las Constituciones anteriores se restringen los derechos ciudadanos; por el contrario, los mantienen con pena de nulidad contra cualquier Ley que pretenda adulterarlos, restringirlos o desconocerlos. En consecuencia, el Gobierno, con su Ley de Tacha, restringe un derecho legítimamente adquirido por la ciudadanía, y falta y desconoce a lo estipulado en el documento que nos ocupa.

Pero hay algo más, en esa materia. Se ha anunciado que la tacha comprenderá a los funcionarios que actuaron de 1929 a 1932. Y ahí hace también el Gobierno una excepción y crea un privilegio, pues descarta, precisamente, a los que con anterioridad a 1929 dictaron las leyes que hicieron posible la dictadura de 20 de Mayo de 1929 a 1932. Esa dictadura fué una consecuencia de los actos anteriores, no surgió como un hongo, se plasmó con la inteligente dirección y el disfrute interesado de muchos que hoy resultan apóstoles de la Revolución. Y, por eso, la tacha cae de lleno en un vicio que condena la Constitución de 1901: las cartas y los privilegios, que no se autorizan tácita ni expresamente en la fórmula referida.

Ahí tienes, amigo Rivero, dos actos emanados del Gobierno, que implican asombrosa contradicción o inutilidad del acuerdo o fórmula que se propone para propiciar el restablecimiento de la normalidad política.

2.—Veamos, ahora, otras gestiones políticas, pero partidaristas, que con ocasión de la fórmula suscrita han surgido ya, y las cuales es indispensable recoger para enjuiciar el asunto y prever sus consecuencias.

Al llamamiento de elecciones generales, se han movilizado los devotos amigos de los candidatos a la Presidencia. Y por resultado político naturalísimo ha sido proclamada ayer, en Santa Clara, la candidatura del propio Presidente Mendieta.

Con vista a ese hecho y a las estipulaciones contenidas en la fórmula que analizo, es indispensable tratar ese problema de la candidatura del señor Presidente de la República para un nuevo período presidencial.

El documento dice lo siguiente:

«Los que suscriben, en carácter de Jefes de los dichos Partidos Políticos, se consideran en el deber de declarar que la absoluta observancia de las mismas ofrece la oportunidad más indicada para la realización de la alta finalidad que se persigue, habida cuenta que el actual mandatario de la Nación, coronel Carlos Mendieta, patrióticamente inspirado, constituye plena garantía de honorabilidad para llevar el cumplimiento de las mismas (bases) a feliz término».

Luego la absoluta observancia de las bases que contiene la fórmula se estima garantizada, con la presencia del señor Mendieta en la Jefatura de la Nación; y esto no se logra si, como se ve, el Partido Unión Nacionalista impone al coronel Mendieta el sacrificio de aspirar. Y no se logra lo pactado en el documento, si ese sacrificio se acepta por el coronel Mendieta, porque éste se verá compelido a renunciar el cargo antes de las elecciones, para ocupar su correcta posición de candidato.

De ahí que por parte de los Directores de la Unión Nacionalista se incurra en otro olvido muy lamentable, en el documento que han suscrito. Porque es indiscutible que, por virtud de esos acuerdos del mes de marzo, no pueden pretender ahora la candidatura del propio Presidente que deberá ser la garantía de los Partidos en pugna para la lucha comicial.

Se hace, pues, indispensable, que la Unión Nacionalista, por una parte y el coronel Mendieta, de la otra, expresen a los Partidos políticos que han suscrito ese documento, el alcance de sus estipulaciones en cuanto a la posición política del señor Presidente: declaren si en efecto éste acepta el sacrificio de una nueva pugna electoral, o si se reserva patrióticamente para hacerle el inmenso bien a Cuba de presidir con toda probidad unas elecciones.

Ahí tienes una segunda y poderosa razón, por la cual no es posible suscribir ese documento, que resulta, además, como documento político, «omiso» según decimos en derecho, porque en problemas muy importantes no abarca las bases más elementales que hagan posible, sin nuevas dificultades y torcidas interpretaciones, la aplicación de la fórmula propuesta.

Un ejemplo o prueba, al canto: dice la fórmula, base primera, apartado F. «El cargo de Presidente durará cuatro años y nadie podrá ser reelecto». Pero ese cuatrienio ¿a qué período se refiere? ¿Al que se inicia al implantar la nueva Constitución que ahora se acuerde? Eso no lo dice la fórmula, y es indispensable aclararlo. Y al aclarar ese extremo hay que considerar, también, lo que no prevé la fórmula: la situación de ser candidato y, en su caso electo, el actual Presidente. En esa posibilidad, ¿se le computará al Presidente, en su nuevo período el tiempo que ha ocupado la Presidencia en la provisionalidad? Pues de no computársele ese término entonces se lograría el ejercicio del cargo por una persona durante más de cinco años consecutivos.

Hay que aclarar todo esto, antes de firmar un documento tan importante. Y puntualizar, también, cómo se sustituye al señor Mendieta al ser proclamado candidato; extremo importantísimo que se silencia en la fórmula.

Por todo lo cual, antes de presentar estos problemas al Partido Constitucional Socialista, recabo por tu mediación y la del compañero Zayas, que los señores firmantes del documento, de una parte, y el coronel Mendieta de la otra, aclaren y fijen de manera muy concreta estos particulares, ya que estamos a seis meses de la elección convenida en la fórmula y no es posible dilatar estas aclaraciones si es que seriamente se piensa en llegar a los comicios. En cuanto tengan ustedes la bondad de obtener las declaraciones que interesa, me apresuraré a convocar la Asamblea del Partido Constitucional Socialista, para someter a su democrática discusión y decisión, la fórmula definitiva. De lo contrario, podría repetirse lo que en oportunidades anteriores ha ocurrido: que después de aceptar otras bases y de realizar labores consiguientes (llamar al electorado, imprimir documentos, circularlos, etc.,) el Gobierno, de pronto, cambia de propósito y todo resulta inútil.

Quedo tuyo afectísimo amigo.

Dr. Carlos Manuel de la Cruz,
Presidente.

Hechos públicos, tanto el documento como la carta del doctor de la Cruz, públicamente lo complaceremos mañana, explicándole las materias objeto de sus dudas.

Cuatro muertos en Europa con motivo del Primero de Mayo

Stalin revistó a sus ejércitos mientras una nube de aviones volaba sin cesar sobre Moscú

Hitler, ante 100,000 niños, auguró que dentro de pocos años, nubes tempestuosas rodearán a Alemania. Hubo un muerto en Francia, dos en España y otro en Bulgaria

LONDRES, mayo 1. (AP)—El que en otros tiempos fué pacífico festival del Primero de Mayo, ha costado este año cuatro vidas en distintos países, donde hubo explosiones de bombas y encuentros personales entre grupos de distintas ideologías, a pesar de las grandes precauciones que habían adoptado las autoridades, con el fin de impedir que se alterase el orden.

En varias partes de Europa el día fué de fiesta con algunos motines. Reinó el orden en París, con bailes y conciertos sin incidentes. En Italia, con una «manifestación de obreros bien vestidos». En Estocolmo, con festivales preliminares a los del Jubileo en Inglaterra.

Adolf Hitler, el Canciller-Presidente, que declaró ayer que Alemania quiere la paz.

Donde la tranquilidad pública se interrumpió, fué en Enina, en el nordeste de Bulgaria, donde los gendarmes, para disolver una manifestación comunista, hicieron fuego sobre la muchedumbre, contestándole ésta y resultando muerto un policía y varias personas heridas.

El Primero de Mayo amaneció en España con varios incidentes, como resultado de los cuales murió un policía en Madrid y un joven en Barcelona. Otro policía falleció después de una refriega en Bagnolet, Francia.

El redoble de los tambores, el zumbar de los aeroplanos y el ruido de los tanques y de los armones de la artillería, así como el acompasado sonar de las pisadas de las fuerzas armadas, llenó el ambiente en Moscú, donde Stalin, de pie en la tumba de Lenin, en la Plaza Roja, revistó la poderosa fuerza combatiente del Soviet, mientras setecientos aeroplanos maniobraban sobre la ciudad.

Al mismo tiempo, Adolf Hitler, sin preocuparse por la nieve que cubría el aeródromo de Tempelhoff, decía a sus conciudadanos: «Lo que queremos no es la guerra ni es el malestar. Lo que queremos es la paz en el exterior».

La dramática defensa de la paz hecha por Hitler, contrastó con otro discurso que había pronunciado antes, a más de cien mil niños de las escuelas frente al Palacio Imperial.

«De la misma manera que el viento hace ondear las banderas a nuestro alrededor—dijo Hitler—dentro de algunos años nubes tempestuosas nos rodearán, pero no tendréis por qué atemorizaros».

El Gobierno austriaco concedió la amnistía a 600 presos, que se hallaban en las cárceles por delitos políticos, pero más de 500 personas fueron arrestadas con motivo de la explosión de una bomba, hecho que se registró anoche, y que causó heridas a cuatro personas, dos muchachas, entre ellas.

La excitación en Inglaterra se concentra en las próximas fiestas del Jubileo, que comenzarán el lunes próximo más bien que en las del Primero de Mayo. La principal atracción de la ciudad la constituyó las calles y los edificios engalanados. Hyde Park, que sirve para que se expansionen cuantos tienen ganas de hablar, fué escena de varios mítines.

TOKIO.—Los conservadores y los extremistas celebraron dos manifestaciones en las que no se produjo incidente alguno. Tomaron parte en esos actos unas 6,000 personas, cuidando del orden 3,000 guardias de seguridad. En otras ciudades japonesas desarrolláronse actos semejantes.

BUENOS AIRES. — En toda la América Meridional celebróse el 1 de Mayo, con actos públicos de los sindicatos obreros en las principales poblaciones. En Lima, únicamente pararon los tranviarios, desarrollándose las restantes actividades nacionales como siempre.

MEXICO, D.F. — Más de 50,000 obreros de ambos sexos, tomaron parte en las manifestaciones que se celebraron aquí, y las cuales no dieron origen a disturbio alguno. Sin embargo, se intentó una agresión a las oficinas centrales de los Camisas Rojas, impidiéndola la policía con bayoneta calada.

SANTIAGO DE CHILE, mayo 1. (AP)—El Día del Trabajo transcurrió en paz en provincias, pero en esta capital se produjo un incidente en el curso del cual los carabineros hicieron fuego sobre un grupo de obreros que intentaban celebrar una manifestación, hiriendo a un estudiante de 13 años.

PARIS, mayo 1. (AP) — El Día Primero de Mayo transcurrió en Francia tranquilamente, sin que por ello las fuerzas de la policía y de la guardia móvil abandonase la severa vigilancia sobre las reuniones socialistas y comunistas.

París estuvo en calma y no se registraron desórdenes en Francia desde la refriega que ocurrió anoche en Bagnolet y que costó la vida a un policía así como heridas a otras cinco personas.

SUMARIO DE ESTA EDICION

Audiencia	16
Anuncios Clasificados	20-21-22-23
Cables	24
Cables de España	13
Caricatura. (Por Mariano Miguel)	3
Cartel del Día. (Teatros y Cines)	7
Católica. (Cultos para mañana e información general)	18
Columna Editorial	3
Comunicaciones	10
Crónica Habanera. (Social)	5-7-9-11
Crucigramas	4
Defunciones	19
Escenario y Pantalla. (Crítica)	6
Estado del Tiempo	9
Gacetillas	6-7
Guanabacoa al Día	19
Habaneras	4
Hacienda	12
Lista Oficial de la Lotería	18-19
Matanceras	4
Mercantil	17
Municipio	2-19
Noticias de los Juzgados de Primera Instancia.—(Vida Civil)	8
Obras Públicas	2
Policía Nacional	19
Pasajeros por la Vía Aérea	10
Política	12
Puerto	2
Sanidad	8
Sociedades Españolas	14-15-16
Sports	10
Telegramas del Interior	2-3
Tribunales	3
Universidad	8
Viboreñas	

LECTURAS:

A Través de la Vida. (Por Héctor de Saavedra)	4
Bibliografía. (Por Axel Munthe)	9
De Día en Día. (Por Tartarín de Tarascón)	12
Jubileo Real. (Por Greta)	24
Mi Tributo al DIARIO DE LA MARINA. (Por José Aixalá)	13
Otro Fracaso del Comunismo. (Por León Ichaso)	13
Razones y Proporciones. (Por Manuel J. Piedra)	12
Socialistas Noruegos. (Por Antonio Escobar)	24

CONTINUAN LAS INVESTIGACIONES JUDICIALES EN TORNO AL INCENDIO QUE DESTRUYO VEINTISIETE CASAS EN BARACOA

De la acera par de la calle Primero de Abril, de Baracoa, no quedó nada—como puede observarse en la fotografía—al ser presa de las llamas. El incendio fué tan violento, que en menos de dos horas quedaron convertidas en ruinas todas las edificaciones.

BARACOA, mayo 1. DIARIO. Habana.—Continúan las diligencias judiciales en torno al terrible incendio que destruyó 27 casas en esta ciudad.

Como hemos informado, el hecho de que el viento soplase hacia el mar propició el que numerosas casas de madera no fueran pasto de las llamas y que el fuego no se propagara más aún, pues de no haber sido así se hubiera quemado medio pueblo.

Cientos de obreros y empleados se han quedado sin trabajo a causa del siniestro.

Las casas comerciales que se quemaron, fueron las siguientes, por orden:

Compañía Agrícola de Baracoa, S. A.; Di Giorgio Cuban Fruit Co.; Standard Fruit & Steamship Co.; Compañía Frutera de Baracoa, Ltd.; United Fruit Co.; Almacenes de Eugenia Abalo; Almacenes de Depósito de mercancías J. Simón y Cía.; Almacenes de recibo de quincos de J. Simón y Cía.; Almacenes de ferretería gruesa de J. Simón y Cía.; Ferretería No. 1, de J. Simón y Cía; Oficina del Banco «J. Simón y Cía.»; Almacenes de carga de la Empresa Naviera; Almacenes afianzados de la Aduana; Vivienda del Sr. Gelasio Lazo; Establecimiento y almacén de Gaspar Hernández; Oficinas y almacenes de Aurelio Riverón; Almacenes de Aurelio Riverón; Almacenes de depósitos de Di Giorgio Cuban Fruit Co.; Vivienda del Sr. Sixto Torres; Vivienda y venduta del Sr. Jaime Caballero; Oficinas y almacenes de Cía. Frutera M. S. Arruc S. A.; Almacenes del Sr. Felipe Romero; Establecimiento del Sr. Ramón Zúñiga; Sindicato de Obreros y Marinos y Similares, y numerosas casas de vivienda, todas de madera, de las que no pudieran salvarse ni los muebles.

Comenzó el Jefe del Ejército su recorrido de inspección por las provincias orientales

Visitará los Cuarteles en Santa Clara, en Camagüey y en Oriente. Para que puedan votar en las elecciones, se anula la llamada a activo de algunos reservistas militares

EL coronel Batista abandonó ayer, al mediodía, el Campamento de Columbia, iniciando el recorrido anunciado por las provincias orientales.

El Jefe del Ejército va acompañado del teniente coronel Velasco, Jefe de la Ayudantía General, del teniente coronel López Mesoya, Jefe de Administración del Ejército, de sus Ayudantes capitanes Cernedas y Ponce, y del capitán García, pertenecientes al Cuerpo de Ingenieros.

Según se nos dijo en Columbia, el coronel Batista se detendrá en Santa Clara para inspeccionar los nuevos cuarteles y seguirá con el mismo fin, a Camagüey y Santiago de Cuba.

Tres o cuatro días durará la ausencia del Jefe del Ejército.

PARA QUE PUEDAN VOTAR EN LAS ELECCIONES

Ayer nos informamos en Columbia de que se habían dejado en suspenso las órdenes por las cuales fueron llamados al servicio activo a determinados miembros de la Reserva Militar, con objeto de que vuelvan a su condición de civiles y tengan derecho a votar en la contienda electoral que se avecina.

LLEGO ANOCHE A SANTA CLARA EL CORONEL BATISTA

SANTA CLARA, mayo 1. DIARIO. Habana.—Procedente de esa capital, a las ocho de la noche de hoy llegó a esta ciudad el coronel Fulgencio Batista, Jefe del Ejército Constitucional. Lo acompañaban el teniente coronel Velasco, comandante Lucilo de la Peña, capitán Ponce, capitán Cernada, de la Marina, y capitán García.

También integraban la comitiva las señoras Elsa Godínez de Batista, Morín de Velasco, de La Peña, de Ferrer y de Hernández.

Se hospedaron en el Hotel «Central» hasta después de la comida.

Estará en vigor a partir de hoy la Ley que establece la última pena para los gangsters

A propuesta del Secretario de Justicia, doctor Andrés Domingo y Morales del Castillo, el Presidente de la República suscribió el martes la Ley de Represión del Gangsterismo, votada recientemente por el Consejo.

El proyecto, que tiene fecha 30 del pasado abril, fué remitido en seguida a la «Gaceta Oficial», a fin de que entre en vigor hoy jueves.

Dice así la parte dispositiva de la Ley de cuyo texto el DIARIO DE LA MARINA había adelantado ya algunos puntos:

Artículo I.—Los que promuevan o ejecuten el secuestro de una o más personas, sean cuales fueren los fines que se persigan y los que cooperaren a sabiendas a la comisión de este delito, en cualquier forma serán castigados con la pena de muerte.

Artículo II.—Los que fuesen sorprendidos armados con el fin de realizar el delito a que se contrae el artículo anterior, serán castigados con pena de dos a seis años de prisión.

Se presumirá que se pretende realizar el hecho previsto en este artículo:

(a).—Cuando fuere detenida una persona portando arma larga sin estar debidamente autorizada para ello.

(b). Cuando varias personas reunidas de común acuerdo fueren sorprendidas portando cualquier clase de arma de fuego.

Artículo III. El conocimiento de estos delitos corresponde a los Tribunales de Urgencia.

Artículo IV. Toda persona se considerará investida de autoridad pública para proceder a la captura de los autores o coadyuvantes de estos hechos.

Artículo V. Será premiado con una recompensa en metálico que fluctuará entre cien y mil pesos, al que capture al autor o autores o coadyuvantes de esa clase de delitos o faciliten los medios para descubrirlos o detenerlos. La recompensa será entregada al dictarse sentencia en el procedimiento o antes, si el Gobierno lo estimare conveniente.

Artículo VI. Las recompensas a que se refiere el artículo anterior se entregarán por el Secretario de Justicia tomando de los fondos del Tesoro, no afectos a otras obligaciones, las cantidades necesarias que serán debidamente situadas por el señor Secretario de Hacienda.

Artículo VII. Se derogan las leyes, los decreto-leyes, decretos y demás disposiciones vigentes, en cuanto se opongan a la presente Ley, que empezará a regir desde su publicación en la Gaceta Oficial de la República.

Por Tanto: Mando que se cumpla y ejecute la presente Ley en todas sus partes.

Dada en el Palacio de la Presidencia, en la Habana, a los 30 días del mes de abril de 1935.

EXIJA el SUPLEMENTO en ROTOGRABADO con esta EDICION

Seguidamente el coronel Batista se trasladó al campamento «General Monteagudo», —donde dormirá— saliendo en las primeras horas de la mañana a hacer un recorrido por los cuarteles de esta provincia.

Créese que continuará luego el viaje de inspección por las provincias de Camagüey y Oriente.—**Armando Machado,** Corresponsal.

Los delegados del Conjunto Nacional Democrático fueron designados por dicho Partido

El plan de bases para las próximas elecciones ha sido aprobado por el Presidente y los Secretarios. Dicha fórmula fué propiciada por los doctores Rivero y Zayas

EN la sesión del Consejo de Secretarios celebrada el martes se dió cuenta con un programa de bases para la celebración de las elecciones próximas y el restablecimiento de la normalidad pública.

Aceptado dicho programa por el Presidente de la República y el Consejo, fué aprobado.

Se trata de una fórmula gestionada con éxito por los doctores José I. Rivero, Director del DIARIO DE LA MARINA y Oscar Zayas, Sub-Director de «Avance», con la autorización del Presidente de la República.

El documento está suscrito por el General Mario G. Menocal a nombre del Conjunto Nacional Democrático; Miguel Mariano Gómez, por Acción Republicana; Ramón Vasconcelos, por el Partido Liberal y Justo Luis del Pozo, por Unión Nacionalista.

No aparece la firma del doctor Carlos Manuel de la Cruz, Presidente del Partido Constitucional Socialista, por razones que éste oportunamente ha expresado.

El programa de bases fué trasladado, a petición del Consejo, al Secretario de Gobernación, doctor Maximiliano Smith, Presidente del Comité que, por encargo del Gobierno, estudia la estructuración del nuevo Código Electoral.

A propósito de esta materia, el propio Consejo acordó comunicar al Consejo de Estado las reformas electorales adoptadas para que con la mayor urgencia designe una Comisión para que, conjuntamente con la del Consejo de Secretarios, proceda a considerar dichas reformas.

He aquí el documento aprobado por el Gobierno en su sesión del martes, y cuya publicación fué anticipada exclusivamente por nuestro fraternal colega «Avance»:

FORMULA QUE SE PROPONE PARA PROPICIAR EL RESTABLECIMIENTO DE LA NORMALIDAD POLITICA

En los cambios de impresiones tenidos entre representantes de los partidos políticos nacionales inscriptos como tales, a invitación de los doctores José I. Rivero y Oscar Zayas, plenamente autorizados por el coronel Carlos Mendieta, Presidente de la República, con el fin de producir una fórmula que se considerase adecuada para restablecer, en el más breve término posible, la normalidad en el país; se ha acordado como tal, la determinada por las bases que a continuación se expresan.

Los que la suscriben, en carácter de jefes de dichos partidos políticos, se consideran en el deber de declarar que la absoluta observancia de las mismas ofrece la oportunidad más indicada para la realización de la alta finalidad que se persigue, habida cuenta que el actual mandatario de la nación, coronel Carlos Mendieta, patrióticamente inspirado, constituye plena garantía de honorabilidad para llevar el cumplimiento de las mismas a feliz término.

—BASES—

Primera: Se pone en vigor el texto de la Constitución de 1901 con las siguientes modificaciones:

A): La cubana casada con extranjero será considerada siempre ciudadana cubana.

B): Los nacidos en el territorio de la República son cubanos, pero los hijos de padres extranjeros podrán, al llegar a la mayoría de edad, reclamar su inscripción en el Registro correspondiente, caso en el cual perderán la ciudadanía cubana.

C): La equiparación de los extranjeros residentes con los cubanos se entiende con las limitaciones que se impongan referentes al trabajo que preferentemente debe ser ejercido por cubanos nativos o naturalizados, bajo los términos y condiciones que establezcan las leyes que se dicten.

D): Las leyes penales tendrán efecto retroactivo si fueren favorables al delincuente o procesado, excepto si el beneficio aprovechare a los reos de delitos electorales de carácter doloso.

E): Todos los cubanos de uno y otro sexo tienen el derecho de sufragio activo y pasivo, en las condiciones y con los requisitos y excepciones que determinen las leyes.

F): El cargo de Presidente durará cuatro años y nadie podrá ser reelecto.

G): Cualquier otra modificación que constituya una legítima conquista de la Revolución y que responda a un efectivo estado de opinión pública.

Segunda: Se respetan los derechos adquiridos legítimamente al amparo de la Constitución anterior, y se mantienen el status actual del Ejército y de la Marina, que regirán por sus respectivas leyes orgánicas.

Tercera: Celebración de elecciones generales el día primero de noviembre del año en curso.

Cuarta: Implantación del Código Crowder, con las modificaciones necesarias para evitar el refuerzo y para asegurar la mayor pureza en el proceso electoral.

Quinta: El congreso que se designe mediante las elecciones tendrá el mandato expreso de redactar un proyecto que comprenda las reformas de la Constitución que se estimen procedentes, lo que hará dentro de un período de SEIS meses a partir de la fecha en que comience a ejercer sus funciones.

Sexta: Se concederá un período para inscripciones, exclusiones y rectificaciones de electores, y darán todas las facilidades posibles para la organización de nuevos partidos.

Séptimo: Los partidos políticos y las agrupaciones independientes de electores tendrán el derecho de designar un delegado en las juntas municipales electorales a los fines de examinar los registros y poder solicitar las exclusiones procedentes para la mejor depuración del Censo.

Octavo: Imparcialidad del Gobierno en la lucha comicial y adopción de medidas que desde ahora neutralicen cualquier ventaja de que disfrute cualquier partido o sector y que pueda utilizar, desde la administración, en su provecho, con perjuicio de los demás.

Novena: Creación de un organismo que representando a los Partidos, Grupos, etc., esté encargado de velar por el cumplimiento de la base anterior y por el mejor y más correcto desenvolvimiento del proceso electoral.

Décima: Una vez que los partidos políticos, conformes con esta Bases, las suscriban, procederán dentro de los CINCO días siguientes a designar la Comisión a que se refiere la base que antecede, la que estará integrada por los dos representantes de cada Partido a fin de proceder a cumplir la misión que les corresponde.

Habana, marzo de 1935.

Mario García Menocal, Ramón Vasconcelos, Miguel Mariano Gómez y Justo Luis del Pozo.

SE REUNIRA HOY LA COMISION MIXTA

Esta tarde a las tres se reunirá en el Capitolio la Comisión Mixta que estudia el Plan Político aprobado por el Consejo del martes.

Anoche informó a los reporters de Palacio el Secretario de Gobernación que en cumplimiento de las Bases de la aludida fórmula política, el Conjunto Nacional Democrático había designado delegados a los señores Alberto Boada y Daniel Compte.

Afírmase que, por su parte, el Partido Liberal, ha nombrado a los señores Ramón Vasconcelos y Carlos Márquez Sterling.

LA FLORIDA FACILITA EL DIVORCIO PARA AUMENTAR EL NEGOCIO DEL TURISMO

TALLAHASEE, Florida, mayo 1º. (AP).—Un proyecto de ley que se encuentra pendiente de la aprobación del Senado estatal aumentará la corriente turística con los que deseen divorciarse.

El proyecto, que ha sido aprobado ya por la Cámara, reduce a noventa días el tiempo de residencia necesario para solicitar el divorcio.

Suspendido el viaje del tren aéreo a Cuba

La muerte del millonario Du Pont, tío de uno de los aviadores, origina esa medida

El viaje inaugural del Tren Aéreo, anunciado para mañana, día 3 de mayo, ha sido suspendido, sin señalar aún nueva fecha en vista del fallecimiento del millonario Mr. Irenee Dupont, tío del aviador del propio apellido que tripulará dicho Tren Aéreo.

Se cotizará a 16 centavos la libra de carne

Después del día 15 de Agosto los precios serán libres para la carne. Nuevas cotizaciones

EL Consejo de Secretarios en la sesión celebrada el martes, acordó aprobar el informe de la Comisión creada por el decreto 849 sobre el precio de la carne.

A virtud del informe expresado la cotización acordada por el Consejo es la siguiente:

3 y medio centavos para el ganado en pie.

16 centavos para el kilo al Encomendero.

16 centavos la libra de primera.

12 centavos la libra de segunda.

6 centavos la libra de tercera, esto es, el mismo precio anterior.

Estos precios regirán hasta el día 15 de agosto. A partir de esa fecha, regirán precios libres.

M.E.C.D. 2016

TRAMABA UN GRUPO ANARQUISTA DE LA HABANA UN ATENTADO CONTRA UN GRAN TRASATLANTICO

DIARIO DE LA MARINA

Fundado en 1832
Dirigido hasta 1919 por D. Nicolás Rivero y Muñiz.
OFICINAS: HABANA, PRADO 103.—NEW YORK, Joshúa B. Powers Inc. 220 E. 42nd. St.

Editado por la Cía. DIARIO DE LA MARINA (S. A.) cuyo programa consiste «en la defensa de los intereses generales y permanentes de la Nación cubana, de los especiales de la Colonia española establecida en la misma y de la unión y armonía entre los diversos elementos que conviven en el país».
Art. 1º de los Estatutos.

Teléfonos del Diario

Dirección	M 6577
Administración	M 7911
Suscripciones	M 7911
Quejas	M 7911
Clasificados	A 3333
Jefe Redacción	A 3205
Redacción	M 7913
Sports	M 7912
Ag. Guanabacoa	XO 1584

PRECIOS DE SUSCRIPCION AL «DIARIO DE LA MARINA»

Habana y Provincias	
Mes	$ 1.20
Trimestre	3.25
Semestre	6.25
Año	12.00
Extranjero	
Trimestre	$ 4.25
Semestre	8.00
Año	15.00
Edición Dominical (Para el extranjero solamente)	
Semestre	$ 3.00
Año	5.00

Será de importancia comercial la carretera que una a Sagua la Grande con la ciudad de S. Clara

El Gobernador Provincial y los Alcaldes Municipales de cuatro Términos así como los industriales y comerciantes interesan del Secretario de Obras Públiacs su reparación

En Obras Públicas se ha recibido el siguiente importante documento:

«Sagua la Grande, abril 25 de 1935.

Al Honorable señor Secretario de Obras Públicas por conducto del señor Ingeniero Jefe de la Provincia de Santa Clara.

Habana.

Señor:

Miguel Castellanos, Alcalde Municipal de Sagua la Grande; Eduardo Radelat, Presidente de la Cámara de Comercio de Sagua la Grande; doctor Ramón Machado, Alcalde Municipal de Cifuentes; Francisco Infiesta, Alcalde Municipal de San Diego del Valle; Leopoldo Figueroa, Alcalde Municipal de Santa Clara, Gabino Gálvez, Gobernador de la Provincia de Santa Clara y Abundio Rodríguez, Presidente de la Cámara de Comercio de Santa Clara, a usted con la mayor consideración dicen:

Que para nadie es un secreto la importancia que tiene la carretera que une a Sagua con Santa Clara, si se tiene en cuenta las riquezas de los términos que recorre. Esta vía es la principal arteria que tiene la carretera central, y a mayor abundamiento, es el camino obligado que tiene para su salida el puerto de La Isabela. La Isabela, Sagua y Cifuentes, sin una carretera REGULAR que los una con «Villaclara», y por consiguiente con la vía central, son ciudades muertas.

Aprovechando el momento en que se están desarrollando los trabajos para la reparación de esta carretera, hemos tenido la oportunidad de cambiar impresiones con los elementos de más significación de las localidades que representamos, y en nombre de todos venimos a pedir a usted, que ya que se ha dignado comprender en el plan de reparaciones esta carretera, por lo que le estamdos muy agradecidos, se lleve a cabo ésta, sin imitar a las anteriores reparaciones: Deseamos una obra eficiente y duradera, no importa que se demore un poco más o menos, lo que interesa es que tengamos carretera.

En entrevista sostenida con el señor Néstor Cano, contratista de dichas obras, éste nos ha explicado su contrato, el cual consiste en arreglo de paseos y cunetas, bacheo y tendido de macadám en varios kilómetros, y riego de medio galón de betún por metro cuadrado, en los tramos que se efectúe el tendido macadám como superficie de desgaste. Todo esto nos parece bien, menos el riego de betún, esto quizás para una carretera de menos tráfico que la de Sagua, podría durar cinco o seis meses sin baches; pero para esta carretera, nosotros entendemos que es malgastar el dinero y dejarnos sin carretera.

En cuanto al tramo de Sagua, al kilómetro veinte y cinco, que la última vez que se reparó (muy mal por cierto) fué con macadam bituminoso, esta representación cree que se debe reparar con la misma superficie de desgaste; y el resto de la carretera, o séase, de Santa Clara a entroncar con el kilómetro veinte y cinco, nosotros interesaoms de usted que se use otra superficie de desgaste más en relación con el tráfico de esta carretera y los vehículos modernos. Para esta superficie de desgaste, nos parece apropiada una mixtura asfáltica del tipo «Cubality» que tan buenos resultados viene dando, y cuyo costo no resulta muy gravoso para el Tesoro Nacional.

Por las razones expuestas, y teniendo en cuenta los buenos deseos de acertar y servir a la República, con su inteligencia y buena fe, tanto de usted como del señor Ingeniero Jefe de este Distrito, nosotros suplicamos a usted que atienda nuestros ruegos poniéndole a esta carretera una buena superficie de desgaste, en lugar del medio galón de betún.

En la seguridad de que su resolución ha de resultar favorable a lo solicitado por nosotros, le anticipamos las gracias.

Se ordenó la libertad de un ex-militar

Estaba acusado como autor de la muerte de Antonio del Arco. Muchacho lesionado

El juez de guardia diurna, doctor Pedro Renato Silva, recibió ayer un telegrama del juez de instrucción de Manzanillo, en el que ordenaba procediera a dejar en libertad a Francisco Borges Rodríguez, ex-teniente del Ejército, acusado en la causa 469 de 1930, por el delito de homicidio en la persona de Antonio del Arco.

Borges se encontraba preso en la Cabaña, cumplimentándose por el Dr. Renato Silva, lo dispuesto en el telegrama.

CON UN CRISTAL

Rodolfo García Vélez, de 12 años, vecino de Franco número 53, fué asistido en el Hospital Municipal de heridas incisas en el pie derecho, que se produjo en su domicilio, al caerle un pedazo de cristal de una ventana.

HURTO DE UNA GUITARRA

La policía trata de localizar una guitarra de concierto y una fosforera, q. les fueron robadas al artista Antonio Villalobos Ruiz,vecino de Villegas 63, quien se estima perjudicado en la suma de setenta pesos, ignorándose por el momento quién pueda ser el autor del hecho.

De modo simultáneo se van a promulgar la tacha y la ley que rehabilita los partidos

Hoy ha de quedar terminada la ponencia de la ley de tacha, la cual será tratada mañana en el Consejo de Secretarios. Las excepciones que se han de señalar

LA Comisión de Tacha cuya junta había sido señalada para el día de ayer no llegó a reunirse.

Los componentes de ese Comité acordaron celebrar sesión en la mañana de hoy jueves a fin de redactar definitivamente la ponencia sobre la Ley de Inhabilitación Electoral propuesta contra los maculados de la política.

A propósito de este proyecto informó anoche a los repórters en Palacio el Secretario de Gobernación doctor Maximiliano Smith, que mañana viernes será elevado al Consejo para su inmediata discusión y aprobación.

La referida Ley comprende unas cuatrocientas tachas, pero establece excepciones en favor de aquellas personas que no obstante sus cargos electivos o de otro género durante el Gobierno de Machado combatieron el régimen.

La tacha, como ya hemos publicado repetidamente, comprende los siguientes casos:

1: Congresistas que acordaron la Reforma Constitucional de 1928.
2: Miembros de la Asamblea Constituyente.
3: Miembros del Ejecutivo Nacional que proclamaron la Candidatura Unica.
4: Colegio de Compromisarios Presidenciales.
5: Jefe del Distrito Central de la Habana y miembros del Consejo Deliberativo.
6: Gobernadores.
7: Alcaldes Municipales.
8: Procesados por el Tribunal de Sanciones y rebeldes declarados por dicho Tribunal.
9: Presidente de la República, Secretarios y Subsecretarios de Despacho y Jefes de Distritos Militares.

En los casos de excepciones se consignan los nombres de los exceptuados.

LA LEY DE REHABILITACION DE LOS PARTIDOS

Según noticias suministradas ayer a los periodistas palatinos, la Ley de Rehabilitación de los Partidos Políticos no ha sido promulgada aún, en espera de la aprobación y promulgación de la Ley de Tacha.

CERRADAS 2 FABRICAS DE AUTOMOVILES POR FALTA DE MATERIALES

ATLANTA, mayo 1º. (AP.)—Las fábricas en Atlanta de la Chevrolet Motor Company y la Fisher Body Company han sido clausuradas indefinidamente por falta de materiales como resultado de la huelga de los obreros de la industria del automóvil en Toledo, Ohio.

El anuncio se hizo esta tarde por el Superintendente Don Zimmerman de la fábrica de Chevrolet.

Las dos fábricas trabajaron hoy, pero los empleados recibieron aviso de que quedaban suspendidas las tareas desde mañana. Unos 2,000 obreros resultan afectados por el cierre.

La Federación de los Grupos Anarquistas de Cuba recibió orden terminante de Barcelona

La Compañía propietaria del navío había despedido a 12 camareros, lo que originó ese complot. La Policía logró descubrirlo, deteniendo a varios de los acusados

Días pasados dimos cuenta de un importante servicio realizado por el sargento López y sus agentes de la Sección de Investigaciones de la Policía Nacional, con relación al arresto de un gran número de individuos que en la Habana desarrollaban una activa campaña en favor del comunismo y del anarquismo.

UN INFORME

Con relación a estos hechos, el mencionado agente ha elevado a la superioridad el siguiente importante informe:

De las investigaciones que ha venido practicando, ha podido comprobar la existencia de distintas asociaciones ilícitas de carácter ácrata que en la actualidad desarrollan en esta República intensamente sus tendencias en contra del orden social establecido y de todo cuanto signifique autoridad y ley; Que, en consecuencia, hubo de personarse en las casas Corrales número 23, altos, domicilio de Gustavo López, y en Apodaca número 69, domicilio de Domingo Alonso, logrando la ocupación de innumerables documentos de trascendental importancia para el esclarecimiento de esas actividades, y procedió a la detención de Ricardo Pereira Negreira, hijo de Manuel y de Josefa, natural de España, de 32 años, soltero, con instrucción, del comercio y vecino de Padre Varela 126-A, lugar donde radicó el Ateneo Popular; José Tejeiro Lamas, hijo de Antonio y de Francisca, de España, de 31 años, soltero, con instrucción, chauffeur y vecino de Avenida Cuarta entre 6 y 7, Buenavista; José Vidal Carrera, hijo de Manuel y de Estrella, de España, de 33 años, soltero, con instrucción, chauffeur y del propio domicilio; Enrique Pérez Rodríguez, hijo de Micael y de Isabel, natural de Vueltas, de 25 años, soltero, con instrucción, sin ocupación y vecino de San Joaquín, ignorando el número; Jesús Diéguez Farmasárez, hijo de Manuel y de María, de la Habana, de 19 años, soltero, con instrucción, dependiente y vecino de Corrales 23, altos; Pablo Guerra Héctor, mestizo, hijo de Francisco y de Joaquina, natural de Matanzas, de 34 años, casado, con instrucción, tipógrafo y vecino de República número 86. Que todos estos individuos pertenecen a la Federación Local Anarquista de la Habana, adherida a la «Federación de Grupos Anarquistas Cubanos» y a la «Juventud Libertaria de la Habana». Que desde hacía mucho tiempo eran desconocidas en esta nación la existencia de instituciones radicales de este carácter, pues únicamente el Partido Comunista de Cuba desenvolvía sus actividades en contra de las instituciones republicanas; pero, con motivo de los distintos movimientos revolucionarios que se han verificado en diversos países de la América y de Europa, y especialmente en España, han arribado a este país numerosos individuos de pésimos antecedentes, y de múltiples tendencias, que han tenido que abandonar aquellos lugares perseguidos y acosados por los respectivos gobiernos. Que de esta forma, y según se evidencia de las investigaciones practicadas y de la copiosa documentación ocupada, actualmente, en esta República, existen múltiples instituciones que se mueven dentro de la clase trabajadora e intelectuales, haciendo propaganda por sus ideas exóticas, y así se encuentra la «Federación de Grupos Anarquistas Cubanos», la «Juventud Libertaria de la Habana», el «Ateneo Popular»—que radicó en Padre Varela 126-A y que actualmente desarrolla su propaganda de manera subrepticia—y los grupos afines que se mueven bajo la dirección de estas organizaciones. Que la «Federación Local Anarquista de la Habana», previa reunión de los delegados de grupos, acordó la reapertura del «Ateneo Popular», para que como institución de cultura, inicie los trabajos de captación, para ampliar los trabajos de propaganda y el proselitismo, y ese acuerdo fué trasmitido por el Comité de Relaciones de dicha Federación, a todos los grupos anarquistas de esta ciudad. Que el «Ateneo Popular, entre otros afiliados contaba a los siguientes: Angel Maseiras, Paradero del Vedado; Eduardo Valdés, San Cristóbal; Roberto Alfonso, local social; Vicente Alea, local social; Manuel González, local social; Avelino Rosas, local social; José Rodríguez, San Cristóbal; M. González, local social; Venancio Turón, local social; Eulogio Reloba, Manrique 124; Juan Fernández, Magnolia, entre Calzada de Buenos Aires y calle Buenos Aires; Eladio Rodríguez, local social; Enrique Urimia, Apodaca 69; Pedro Estévez, local social; Jesús Diéguez, café «La Eminencia», de Monte y Belascoaín; Emilio Ibarreta, Lamparilla 40; Dolores Ferro, Zulueta 26, departamento 28, esquina a Animas; Rafael Portilla, Reina entre Manrique y San Nicolás; Faustino Díaz, Sindicato de Panaderos; Marcelino Blanco, Sindicato de Panaderos; F. Pena, Sindicato de Panaderos; Aurelio Ferro, Sindicato de Panaderos; Manuel Insúa, local social; Vasto Moscú, San Cristóbal; Jesús Padrino, Concordia 187-C; Manuel Ferro, Jesús del Monte; Manuel Vázquez, local social; Brindis García, local social; Domingo Alonso, café de Lamparilla, entre Bernaza y Monserrate; Juan Napoli, local social; Gustavo López, local social; José Gómez, local social; Manuel Vázquez, Puentes Grandes; Pedro B. Falero, Guillermo Pita, local social; Antonio Pereira, Buenavista; José Avila, Zulueta 26, departamento 28; Benigno Fernández, Quinta Covadonga; Ricardo García, Paradero de Jesús del Monte, barbería; Pedro Bermúdez, Concordia 69; Manuel Fernández, San Lázaro 83; Antonio Berre, Manrique 124; A. Penichet, imprenta «El Fígaro»; Fausto Díaz, Sindicato de Panaderos; Eduardo Valdés, local social; Adelino Rosas, local social; Domingo Alonso, local social; Félix Fernández, Aguila 24; José Oliva, Zulueta 25; Luis Rivas, Santa Teresa 1, Cerro; Frank Reyes, Reina 14; Antonio Moyano, Belascoaín y Campanario, hotel «El Suizo»; Ramón Vázquez, gastronómico; Octavio Chierc, local social; M. González, secretario financiero del Ateneo; Gregorio Tejo, local social; M. G. Sosa, local social, y otros. Que además de los individuos detenidos a que anteriormente se ha hecho referencia, aparecen como miembros de la «Juventud Libertaria de la Habana», cuya divisa es: **Hacia el comunismo libertario por medio de la cultura y la acción revolucionaria,** los siguientes: Modesto Barbeito, vecino de Corrales 23, de Moreno 47 y de otros lugares más, secretario financiero de la institución; Carlos García, Pedro Valdés, un tal Amores, un tal Devesa y otros cuya identidad se trata de establecer.

Que se ha llegado en las pesquisas realizadas a determinar las relaciones de los anarquistas, sindicalistas, anarco-sindicalistas, y comunistas radicados en esta República, con las instituciones radicales de España y de otros países; y de entre las documentación ocupada tantas veces mencionada, bastante útil a los efectos de la investigación encomendada, se hace imprescindible mencionar por su trascendencia criminal el siguiente escrito dirigido por el Secretario del Sindicato Nacional del Transporte Marítimo, Sección de Barcelona, de tendencias anarquistas según se desprende de su texto, dirigido con fecha 19 de septiembre del año retro-próximo a los «compañeros de las Juventudes de la Habana» que dice: «Compañeros de las Juventudes de La Habana, Salud. Por la presente ponemos en vuestro conocimiento que uno de los buques que toca en ese puerto, tiene un conflicto con nuestra organización por haber despedido de forma injusta y arbitraria a doce camareros afectos a nuestra Central Sindical. **Es preciso, pues, que hagáis cuanto os sea posible por que sufra las consecuencias de su despótico proceder.** Al mismo tiempo ponemos en vuestro conocimiento que en el buque de que os hablamos, han embarcado doce individuos esquiroles. Si podéis darle a alguno su merecido, haréis un gran servicio a la organización. También os decimos que os hemos mandado un paquete de foletos. Cuando nos sea posible, os mandaremos propaganda. Sería de nuestro agrado nos escribáis **dándonos detalles del paso** y de las cosas de por ahí. Sin otro particular, os saluda anárquicamente, por el Sindicato Marítimo, **El Secretario.** Barcelona 19 de septiembre de 1934. Dirección: Solidaridad Obrarera, Urgel 92»; documento alarmante y comprometedor, que se adjunta al presente, y que da a entender claramente un complot, para atentar contra los intereses de una Compañía privada, y que si bien es cierto que nada tiene que ver con otros accidentes de ignorados orígenes acaecidos a poderosas compañías marítimas, robustece su importancia el indudable incremento que vienen tomando en estos últimos tiempos las luchas sociales por medio de instituciones secretas de esta índole. Que en el registro efectuado en la casa Corrales número 23, altos, habitación última, domicilio de Gustavo López, quien se encuentra oculto para evadir la acción de la justicia, y de los detenidos Enrique Pérez Rodríguez y Jesús Dieguez, se ocuparon por el actuario dos granadas de mano en forma de piña que reconocida por el experto en explosivos, Sargento Trabanca manifiesta que se encuentran preparadas para ponerle fulminante; una escopeta recortada calibre 16 en perfectas condiciones, 21 cartuchos de perdigones perfectamente cargados, una caja con pastillas de clorato y una cajita de fósforos conteniendo pólvora; todo lo que se acompaña, a excepción de las materias explosivas que se remiten al señor Jefe de los Polvorines de Punta Blanca, en Luyanó: Que, con motivo de la ocupación de referencia y ampliando las investigaciones ordenadas, procedió a la detención de Juan Salgado y García, hijo de Vicente y de Adoración, natural de La Coruña, España, de 29 años de edad, soltero, con instrucción del comercio y vecino de Oficios 70 y de José Serrano Rial, hijo de Ventura y de Pilar, natural de la Coruña, de 34 años de edad, casado, con instrucción, del comercio. Conserje y vecino de Dragones número dos, donde radican las sociedades gastronómicas, por ser miembros de la Federación de Grupos Anarquistas Cubanos y de Las Juventudes Libertarias y compañeros inseparables de los demás detenidos: Que así mismo acompaña al presente un atestado levantado a los señores Antonio Ravelo Hernández, encargado de la casa Corrales 23, altos y Enrique Irimia Cortón, vecino de Apodaca 69, en el que, el primero, reconoce en el calabozo de esta Sección a los detenidos Enrique Pérez Rodríguez y Jesús Dieguez Farmasares, como los compañeros del inquilino principal Gustavo López, de la casa Corrales 23, altos, donde se verificó la ocupación, en cuyo lugar todos residían: Que todos los detenidos relacionados anteriormente han tomado parte en la huelga revolucionaria pasada coaccionando a sus compañeros para que no acudieran al trabajo por cuyo motivo venían siendo objeto de especial vigilancia por esta Sección. Todo lo que se consigna, para darle cuenta al señor José E. Pedraza, Gobernador Militar de la Habana, con remisión de los detenidos cuyos nombres constan a las Prisiones Militares de La Cabaña; firmándose lo escrito para constancia.

ACTUACIONES

Con relación a estos hechos, la policía levantó el siguiente atestado:

En la Habana, a los treinta días del mes de abril de mil novecientos treinta y cinco, el sargento Oswaldo López Salamó, perteneciente a esta Sección que suscribe, hace constar: Que cumpliendo órdenes superiores para la investigación y descubrimiento de las actividades de los integrantes de la Federación de Grupos Anarquistas de Cuba, hubo de llegar a la detención de los señores Enrique Pérez Rodríguez, y Jesús Dieguez Farmasares, vecinos de la casa Corrales número 23, altos, ciudadela, habitación de Gustavo López, y de otros integrantes de esa institución ácrata: Que a los efectos del esclarecimiento de esas actividades, hizo comparecer a esta Sección al español Antonio Ravelo Hernández, hijo de Rafael y de Magdalena, natural de Canarias, 26 años, casado, con instrucción jornalero y vecino de Corrales 23 (bajos) y Enrique Irimia Cortón, natural de Lugo, España, casado, de 42 años, casado con instrucción, albañil y vecino de Apodaca 69; y en relación con lo que se investiga manifiesta el señor Antonio Ravelo Hernández que, hace tres o cuatro meses alquiló al cubano Gustavo López, que le dijo ser dependiente del comercio, un cuarto en la casa que el declarante tiene a su cargo, y que este individuo tenía en su caurto como compañero a otros dos sujetos, que en este acto, y al verlos en el calabozo de esta Sección reconoce como Enrique Pérez Rodríguez, hijo de Micaela y de Isabel, de Vueltas, de 25 años, soltero con instrucción, y vecino de la calle San Joaquín, sin que recuerde el número, y Jesús Dieguez Farmasares, hijo de Manuel y de María, natural de la Habana, de 19 años de edad, del comercio, con instrucción y vecino de Monte 202: Que el dicente alquiló al Gustavo López, la citada habitación en la suma de $5.00 y que por tanto, este era el inquilino principal y que ignora las actividades de dichos sujetos. Presente igualmente el Irimia Cortón, manifiesta espontáneamente: Que es inquilino principal de la casa Apodaca 69 y que con el propósito de que la ayudara a pagar el alquiler de la misma, hubo de arrendarle una habitación de su expresado domicilio, al señor Domingo Alonso, quien le fué recomendado por otro compañero que hace tiempo embarcó para España: Que este Domingo Alonso llevó a residir a su habitación a Manuel González, a un tal Montero y a otro muchacho, es decir, un joven como de 28 años, que le llamaban Francisco y el que hacía poco había llegado de España: sin que conozca las actividades políticas a que se dediquen esos individuos. Todo lo que se consigna a los efectos pertinentes, firmándose lo escrito una vez leído y encontrado conforme, para constancia.

ABSUELTOS LOS ACUSADOS DE EXIGIR 10,000.00 PESOS

Un joven fué de visita a una casa, disparándose un tiro en el pecho y quedando mal herido

Por una mala jugada en el billar, le fracturaron un brazo, dándole una trompada

En la sala de la casa Acosta número 93, domicilio de Andrés Valdés del Valle, trató de suicidarse, disparándose un tiro en el pecho, Jesús Urreta Benio, de 26 años de edad y vecino de Rayo 28.

Conducido inmediatamente al hospital Municipal, Urreta fué asistido de una herida de bala en la región precordial de carácter grave.

El joven Urreta dejaba dos cartas: en una de ellas se despide de sus amistades y pide que no culpen a nadie de su muerte; y la otra, dirigida a Justo Benio, de Maceo 7, en Campo Florido, donde le dice que por su mala situación económica, se mataba.

Valdés declaró a la Policía, que Urreta llegó a su domicilio, de visita, y que, encontrándose en la sala, con un revólver que poseía se hizo el disparo.

LE FRACTURO EL BRAZO DE UNA TROMPADA

En el Hospital Municipal fué asistido de la fractura del brazo izquierdo, José Vázquez, de 16 años de edad y vecino de Monte 325, que le ocasionó al darle una trompada, por el juego del billar, en el café situado en Belascoaín y Corrales, un individuo al que sólo conoce por «Mundo», el que se dió a la fuga.

HURTO DE UN AUTOMOVIL

Ha sido circulado por la policía el auto A.L.-547, con motivo de haber le sido robado el día 20 del pasado mes a su propietario Raúl Karman Barrie, vecino de Marina 16, que lo dejó estacionado en Plácido, entre Obispo y O'Reilly.

Con deseos de quitarse la vida, tomó toda la medicina

Aburrida de la vida ayer, trató de suicidarse ingiriendo un medicamento, María González Pendás, de 21 años de edad y vecina de Fernandina número 43, ocasionándose una grave intoxicación de la que fué asistida en el tercer centro de socorro.

EXCESOS DE VELOCIDAD

Por transitar con exceso de velocidad, han sido denunciados por la policía, el camión C.O. 808; el ómnibus 57, de la Ruta 2; el auto particular B.K. 337; el ómnibus F.Q. 152 y 743 número de orden de la Ruta 28 y el ómnibus 164, de la ruta de Guanabacoa.

Festejos en la Perla del Sur el 20 de Mayo

Ese día se inaugura de un modo oficial la carretera de Cienfuegos a Ranchuelo

Con motivo de la inauguración de la carretera a Ranchuelo, que se ha de efectuar el día 20 de mayo próximo, el Alcalde de la ciudad de Cienfuegos, Dr. José A. Cabrera, ha designado un «comité central de festejos», encargado de llevar a efecto un programa de fiestas que comprenderá los días 20 al 26 de los corrientes.

Dicho comité ya se encuentra laborando en torno a dicho programa, el que, sin duda alguna, alcanzará el mayor auge y será de gran lucimiento.

Con este motivo, la Perla del Sur se verá visitadísima por personas de toda la República, atraídas por los incentivos que ofrece la bella ciudad cienfueguera.

HURTO DE PANTALONES

Denunció a la policía Máximo Romilio Sáinz, propietario de la casa Boston, situada en 10 de Octubre 254, que de su comercio le habían robado veinte pantalones que apreció en la suma de 40 pesos, sin que por el momento pudiera sospechar quién o quiénes fueran los autores del hecho.

Dos desconocidos atacaron a balazos a cuatro amigos que departían en Sol y Villegas

No medió ninguna provocación ni intimación; llegaron de modo inesperado, hicieron uso de sus revólveres, y en el acto, desaparecieron. Investigaciones infructuosas

Dos desconocidos que por el momento no han podido ser localizados, al disparar los revólveres que portaban, sin motivo alguno, en la esquina de Sol y Villegas, ocasionaron la madrugada anterior cuatro heridos.

Según aparece de lo actuado por el capitán Pérez, al mando de la segunda estación, en la esquina de referencia se encontraban conversando amigablemente un grupo de amigos, cuando inesperadamente hicieron acto de presencia los desconocidos, los que sin proferir palabra alguna, esgrimieron los revólveres que portaban e hicieron varios disparos.

Como resultado de la inesperada agresión, resultaron heridos Alfonso Calderón Lezcano, natural de Cruces, de 44 años de edad, sastre y vecino de Universidad 28, que presentaba una herida de bala en el muslo derecho, de pronóstico grave; Mario Jiménez Alvarez, de la Habana, de 24 años de edad, chauffeur y con domicilio en Maloja 79, que se le apreció una herida producida por proyectil de arma de fuego, de carácter grave, en la pierna derecha; Aurelio Hernández y Leiva, natural de Antilla, de 23 años, dependiente y con domicilio en la calle 10 número 10, en el Vedado, que fué asistido de una herida contusa de carácter menos grave en la región occipito frontal, y Roberto Pérez Garrido, natural de Cienfuegos, de 21 años de edad, jornalero y domiciliado en Sol número 108, a quien se le apreció una herida de bala de carácter menos grave en la rodilla derecha.

Todos fueron asistidos en el primer centro de socorro, de donde fueron trasladados a la Estación de Policía, para levantar el correspondiente atestado con el cual se le dió cuenta al juez de guardia y al Jefe de la Policía Nacional.

El capitán Pérez ha continuado sus investigaciones para conocer a los autores del hecho, uno de los cuales será reconocido por los pacientes, caso de ser localizado.

No fué posible demostrar que los acusados incurrieran en el delito que se les imputaba

En su acusación mantuvo Pablo Gómez de habérsele amenazado con dinamitarle su residencia, si no accedía a sus deseos. El Fiscal de Urgencia retiró la acusación libertándolos. Detalles

El último caso de que conoció el Tribunal de Urgencia Número Uno el pasado martes, fué el seguido a diversos profesionales de esta capital acusados por el señor Pablo Gómez, propietario y hombre de negocios, de exigencias de dinero por medio de amenazas por explosivos—la entrega de 10 mil pesos o de lo contrario le dinamitarían su casa—acusaciones que no se demostraron en momento alguno y que resolvieron al Fiscal, doctor Ramiro Cuesta, a retirar la acusación y a pedir la absolución de los encausados, que acordó el Tribunal inmediatamente.

Dichos profesionales son los doctores Angel Veiga García, Manuel Fernández Bilbao y Raúl Fernández Mederos, letrados de esta capital; Ramón Benítez Fuentes, corredor de esta plaza y los Procuradores Juan M. Rodríguez Torralbas y Carlos Carret Salazar y los señores Manuel Fernández de Castro, Coronel del Ejército Libertador; Evaristo Cabada Pardielles, Heberto Valdés Rodríguez, Carlos Busquet Muro, Juan José Fernández Fernández, Manuel Avelino Ramos Ferreiro y Gerardo Mauriz Porto, que aparecían, según las imputaciones del señor Gómez, confabulados para dicho fin de exigirle 10 mil pesos, que se repartirían en partes proporcionales.

En dicha sesión se practicó la prueba pericial caligráfica que había de decidir la situación de todos, llevándose a cabo por los peritos calígrafos señores Ramón Saro y Pablo L. Cortés, propuestos por el tribunal y Alfredo Organes y Manuel Otazo, por las defensas, siendo un éxito absoluto para éstas, ya que examinadas sus letras y comparadas con la que aparece en la carta que sirvió de base a la acusación, se demostró plenamente que no correspondían en modo alguno aquellas con la última.

Esto, unido a la abundante prueba testifical que los defensores presentaron al tribunal, hizo que el citado representante del Ministerio Público, como antes decimos, retirara la acusación, no sin ensalzar la moral y ética profesional de los encartados, a muchos de los cuales, según manifestación propia, conoce el doctor Cuesta, constándole que se hace imposible siquiera el pensar que hubieren tramado un plan como el denunciado por el señor Gómez.

El Tribunal—que estaba integrado por los doctores Miguel A. Busquet, Presidente y Efraín Callava y José R. Cabezas, Magistrados, ocupando la Secretaría el señor Jesús P. Bustamante—evidenciada como había quedado la no culpabilidad de los acusados, estimó buena la retirada del Fiscal y que no había necesidad de que los defensores informaran, dictando, tras breve deliberación, fallo absolutorio y por consiguiente, dejando a salvo la solvencia moral de todos.

No hemos de terminar sin hacer constar que la defensa del doctor Veiga estuvo a cargo de sí mismo y que al declararse el juicio concluso para fallo, antes de conocerse éste, con la venia del Presidente, hizo una oportuna aclaración, cual la de estar convencido de la honorabilidad de los miembros del Tribunal y repetir la frase de Martí: «Los derechos no se suplican, se exigen».

Otros dos abogados defensores de talla intervinieron en el asunto: el doctor Arturo Fernández, miembro de la firma «Fernández y Cuadrado», y letrado del Arzobispado de la Habana, quien desde el comienzo del asunto, que ocupó la atención del tribunal por varias sesiones y de las que nos ocupamos en su oportunidad, tomó la defensa del señor Benítez Fuentes, alrededor del cual giraba todo el problema, ya que aparecía que él había delatado a los demás al señor Gómez, comprobándose, con la prueba que el doctor Fernández aportó, y con el examen del propio Gómez, que la visita que dicho acusado hizo a su casa y que aparentaba ser en la que le hizo las revelaciones que dieron motivo al asunto, fué por causa muy distinta a la pretendida; esa visita la hizo Benítez para asuntos de negocios, entre ellos la compra de una finca que deseaba hacer el señor Gómez, en cuyas negociaciones intervino el señor Pertierra, como así lo confesó el repetido Gómez, quedando confirmado, una vez más, que en todo momento el señor Benítez, que es sobradamente conocido en los centros mercantiles y financieros desde hace varios años, dada su condición de corredor de bolsa, ha actuado de conformidad con la línea de conducta intachable que siempre le ha caracterizado. Los demás acusados estuvieron defendidos por el doctor José de Alvaré, joven letrado de esta capital.

LOS DEMAS CASOS DE URGENCIA

Además del ya referido resolvió dicho tribunal, el martes, estos casos:

Absueltos: Oriol Almigeiras; Aguedo García; Agustín Pou; Nicolás Pérez; Ramón Collazo; Francisco Llerena; Felipe Cancio; Gabriel Díaz, José Chaurrero y Pablo Alvarez, de incitación a la huelga y sabotage en el Central Hershey, siendo defendidos por los doctores Natalio Chediak y Jesús A. Portocarrero.

El Número Dos absolvió de huelga ilícita a Ricardo López; José García Fernández y Sixto García Fernández y a Feliciano Sánchez y Antonio Alvarez, de propaganda subversiva; condenando a un año, por propaganda de subversiva a José M. Rodríguez Iglesias, Ramón Rodríguez Iglesias, Julio Fernández Testar y Luis Brito.

Impuso 40 días a Antonio Piñeiro, por tenencia de armas y 180 días por sabotage a Félix Guillaume y 31 pesos por infracción del decreto ley 51 a José Beltrán y Ramón Frases; absolviendo a Armando Sánchez, José Gil y Faustino Sochay, de huelga ilícita, a Manuel Vial, de sabotage y a José González Pérez y Juan Blanco, de incitación a la huelga, disponiendo que González Pérez fuera recluído en el Reformatorio de Guanajay, en razón a su edad: 10 años.

Armas halladas en el domicilio de un pobre loco

Al hacer una denuncia a un vigilante, inspiró sospechas y se comprobó su demencia

El sargento Pineda, se personó ayer en la casa Marina 28, domicilio de Manuel Lozano Rodríguez, natural de España, mayor de edad, jornalero, con motivo de haberse comprobado que dicho individuo tenía perturbadas sus facultades mentales, ocupándose en el registro efectuado en la habitación número 2, que ocupa, cuatro clubs de policía, un machete, un puñal, cuaro fustas, un par de esposas, una faja con su canana y hebilla con las iniciales R.G., tres tahalis, cinco cordones azules, una guerrera de policía treinta y nueve balas de distintas clases y calibres, una hebilla de faja de Reglamento de la Guardia Rural.

COMO FUE DESCUBIERTO

Según aparece de lo actuado por la policía de la séptima estación, se encontraba de servicio en la esquina de Príncipe y Vapor el vigilante 2577, Candelario Delgado, cuando se le presentó Lozano, ordenándole el arresto de un individuo que se dedicaba a las apuntaciones de rifas no autorizadas, informándole al mismo tiempo que en su domicilio guardaba armas. Al darse cuenta el agente de que dicho individuo tenía perturbadas sus facultades mentales, lo condujo a la estación y al ser reconocido por dos médicos del centro de socorro, se comprobaron tales extremos, por lo que se determinó su reclusión en el Hospital de Dementes de Mazorra, para su curación.

MENOR LESIONADO

En el hospital Municipal fué asistido de lesiones de carácter grave, el menor Carlos González, de 4 años de edad y vecino del Reparto Almendares, que se pudo conocer se había ocasionado en su domicilio al sufrir una caída.

Prorroga el Alcalde Dr. Belt, el plazo de la bonificación del 5 por 100 a comerciantes e industriales

Llevará el nombre de «América Arias de Gómez» el Hospital de Maternidad próximo a inaugurarse. La autorización para las corridas de toros en Cuba. La inscripción de las fincas

Ha sido dispuesto por el Alcalde Municipal la prórroga hasta el día 4 del presente mes de mayo, para que los contribuyentes puedan acogerse a los beneficios de la bonificación del 5 por ciento de descuento por el concepto de Industria y Comercio que se encuentra al cobra, teniendo en cuenta los días inhábiles que ha habido con motivo de Semana Santa.

SE LLAMARA «AMERICA ARIAS» EL HOSPITAL DE MATERNIDAD

El propio Alcalde Municipal se propone bautizar con el nombre de Doña América Arias Vda. de Gómez, el hospital de maternidad que está próximo a inaugurarse en el Vedado, como recuerdo perenne a la insigne y noble matrona que acaba de fallecer en esta capital, que era a la vez madre amantísima del ex Alcalde Dr. Miguel Mariano Gómez y Arias.

LA BONIFICACION DEL AGUA VENCE EL DIA 6

El Subadministrador del Acueducto de esta capital, Sr. Julián Lavilla, ha hecho saber que los contribuyentes por el primer trimestre del año natural que está cobrando aqulla administración pueden acogerse hasta el día 6 a los beneficios de la bonificación del 5 por ciento de descuento en sus recibos.

HABRA CORRIDAS DE TOROS EN LA HABANA

El Alcalde Municipal tiene el propósito de llevar ante el Consejo de Secretarios una modificación de la Ley que prohibe las corridas de toros en Cuba, por considerarla de provecho para el auge del turismo y de grandes beneficios para los contribuciones del Municipio.

Asimismo será aprobado que de las recaudaciones que sean obtenidas por las entradas a ese espectáculo se designe un 20 por ciento para contribuir a los fondos de las distintas beneficencias de Cuba.

CASA DE SOCORRO PARA ARROYO NARANJO

Suscrita por más de mil personas residentes en el barrio de Arroyo Naranjo, el Alcalde Municipal ha recibido una comunicación pidiéndole que sea implantada lo antes posible una casa de socorro en aquella barriada, donde hay actualmente más de diez mil habitantes que tienen que recurrir a la de Mantilla, que se encuentra muy distante de aquel lugar, y que aunque los médicos de esta última prestan muy buen servicio a todos los vecinos, la distancia hace que algunos heridos fallezcan antes de llegar a esa casa de socorro.

PRORROGA POR AMILLARAMIENTO DE FINCAS URBANAS

El secretario de la Administración Municipal le ha sugerido al Alcalde que deberá prorrogar el plazo que ha vencido para la inscripción de fincas urbanas ante la Comisión de Amillaramiento del Municipio, dado que existen todavía muchos propietarios que no han podido hacerlo y pretenden realizarlo en los primeros quince días del presente mes de mayo.

SUCURSALES DE BIBLIOTECAS EN TODOS LOS BARRIOS

El Director de la Biblioteca Municipal, Dr. Fermín Peraza y Sarausa, le ha indicado al Alcalde Municipal que deberán extenderse los estudios de la biblioteca municipal a todos los barrios de este Municipio, instalando sucursales, ya que no es posible que los vecinos distantes del lugar donde se encuentra o pueda encontrarse la actual biblioteca, acudan a ella, aunque a diario la visitan y se entregan a la lectura de las obras allí expuestas más de doscientas personas.

M.E.C.D. 2016

SE ARRENDARA LA UNIVERSIDAD POR $999.99 Y TENDRA $400,000 DE SUBVENCION EL PRIMER AÑO

CONFIRMA EL SUPREMO LA PENA DE MUERTE IMPUESTA A ENRIQUE TAMAYO

Columna Editorial

ESTABILIDAD BUROCRATICA

PERMITASENOS insistir en la urgencia de que se termine de una vez la depuración de nuestra burocracia y se normalice el funcionamiento de nuestras oficinas públicas.

Esa depuración, que merece compararse con los casos graves de amputación quirúrgica al por mayor, como se realizaban en la Gran Guerra, tiene que aparejar a la energía la rapidez terminante, si se quiere evitar al paciente, que en nuestro caso es el servicio público, trastornos gravísimos, acaso mortales o peores aún que la muerte.

La plaga de cesantías sigue arrasando el personal antiguo de todos los ramos de la Administración Pública. Si es que no hubiera escapatoria para ninguno de los probados perturbadores de la disciplina administrativa y el principio de autoridad, si sólo estuviesen cayendo los ineptos y los incumplidores, la crítica pública tendría que limitarse a lamentar que no se hubiese empezado por movilizar un personal de reemplazo debidamente cualificado por sus buenos antecedentes de conducta social y política, así como por su capacidad técnica demostrada previamente ante los tribunales examinadores de la Comisión del Servicio Civil, como lo determina la Ley del Servicio Civil que para esta función de habilitar nunca debiera estar en suspenso. Pero están pereciendo juntos con los malos, los buenos empleados cuyo único pecado es el de haberse sometido a la huelga ateniéndose a reiterados precedentes del post-machadato bien frescos aún.

Hay que ver, sin embargo, que la gran mayoría de los nuevos empleados ha ocupado los cargos al mero favor de un crédito de confianza sobre sus cualificaciones y aptitudes, crédito que, como es natural, no ha merecido más que confirmaciones excepcionales, y esto no desacredita, en definitiva, sino al sistema de los nombramientos empíricos.

Este sistema tuvo, no obstante, su excusa en el momento de conjurar la huelga, cuando hubo de impedir a todo trance la parálisis administrativa, pero sigue practicándose a estas alturas como se ve a diario en los periódicos y se palpa por sus estragos en las oficinas públicas. En algunas de éstas se ha dejado cesante a la mayoría del personal y no se le ha nombrado sustitutos, en otras se han dejado pocos fuera y se mantiene la amenaza de cesantía sobre el personal que trabaja, otras han sido barridas y repobladas de empleados que por lo general tienen mejor voluntad de trabajar que competencia.

Imagínese lo que significa tan drástica perturbación abierta y persistente desde hace cerca de dos meses en todos los departamentos del Estado, la Provincia y el Municipio, en un país donde el nativo vive casi exclusivamente de los presupuestos oficiales.

Este fenómeno de la huelga revolucionaria y de su cataclismo burocrático, ha sido claramente el peor obstáculo antieconómico que les ha surgido a las ventajas económicas del tratado comercial y la cuota azucarera aseguradas por el Gobierno de Roosevelt al pueblo de Cuba; el enemigo imprevisto que más ha contrariado los buenos efectos políticos, económicos y sociológicos que se esperaban de esas concesiones norteamericanas.

En efecto: los miles de empleados a quienes se está cesanteando con escasa reflexión, son otros tantos nativos lanzados de súbito a las inquietudes del desempleo y la miseria, en el período más necesitado de paz moral para el ensayo económico y para la normalización política que nos ocupan.

No hay, como podría pensarse, una compensación psicológica, política y económica en el alivio que se proporciona a los contingentes nativos que entran a sustituir a los cesanteados: el desempleo de estos contingentes no se debió en su tiempo a una falta cometida por ellos sino puramente a la escasez de trabajo, de aquí que ahora se saca de la miseria a un grupo de desempleados que no tenían contra quien quejarse y se crea en su lugar un grupo arrojado a la miseria por castigo, lo cual aporta al ambiente nacional una apreciable cantidad de resentimiento político y de malestar psicológico en perjuicio de la paz moral. En cuanto al efecto económico, la brusca suspensión de la rutina económica del viejo empleado causa en los negocios perjuicios mayores que el beneficio acarreado por los gastos del empleado nuevo, quien arrastra deudas viejas y ha de tardar mucho en arreglar sus cuentas. Tales sustituciones en los agentes del consumo son ahora peores que en una época de normalidades. Y estas consideraciones esenciales son las que parecen estar cayendo en saco roto.

Para la inmediata economía del cubano, la perturbación burocrática es más conmovedora que la perturbación azucarera o tabacalera. Por desdicha, el presupuesto oficial es prácticamente la única industria del nativo y lo será hasta que el Estado logre reivindicar nuestras fuentes de riqueza, distribuir esa riqueza y diversificar nuestra producción.

Apremia, por tanto, que se ponga fin a esta gravísima crisis burocrática y que se restituyan las garantías de la Ley del Servicio Civil y el cumplimiento de sus requisitos. Es preciso que se restablezca en seguida **la inamovilidad** en todos los ramos de la Administración Pública, con rectificación de los errores apuntados hasta donde la realidad práctica lo permita todavía, pero de un modo u otro, debe darse un corte en seco a la zozobra y la incertidumbre que tienen desorganizada una función tan fundamental de la vida cubana, y que afectan a un sector tan importante y numeroso de nuestra población como la burocracia.

Hay, por añadidura, una notable urgencia política: estamos en vísperas de uno de los períodos electorales más complejos de la historia cubana. Los elementos políticos que ejercen el Poder han de participar en esas elecciones próximas. Es preciso que desde ahora se establezca definitivamente la inamovilidad en todos los órdenes de la Administración Pública, desde los cuales se pueda influir en el resultado de esos comicios; desde ahora, cuando todavía no es probable que los partidos ajenos al Poder tengan motivos reales, o siquiera aparentes, para quejarse de parcialidad política en la designación de funcionarios y empleados.

Tres años para un individuo que hizo aparecer muerta a una prima suya con ideas de lucro

Esperan los jueces suplentes que se disponga el pago de sus haberes atrasados. Alegan que se encuentran en situación económica aflictiva y que necesitan ese dinero

Por la Sala de lo Criminal del Tribunal Supremo, integrado por siete Magistrados, se ha confirmado la sentencia de la Audiencia oriental que impuso la pena de muerte a Enrique Tamayo, como autor del delito de robo con ocasión del cual resultó homicidio, concurriendo la agravante de nocturnidad.

El hecho por el que se condenó a la pena de capital a Tamayo lo declaró probada el Tribunal del juicio en esta forma: «entre una y dos de la madrugada del 6 de agosto de 1933, Tamayo, al que se conoce por Villa, en unión de otros individuos que muy bien pudiera ser el procesado rebelde Ramón Villa, se introdujo en la casa de Viviana Miranda, calle Caridad número 33, en Manzanillo y sustrajo seis gallinas y un gallo, que valen $1.80, y al ser sorprendidos por Inés Sánchez Batista, que dormía en la sala de la casa donde estaban las aves, dió voces de auxilio, huyendo con las aves hacia el patio los referidos Tamayo y Villa, seguidos por la dueña de la casa, Viviana Miranda, que despertó a los gritos de auxilio que daba Inés; la repetida Viviana, portando una luz, se dirigió tras ellos hacia el patio de la casa, en cuyo momento salió al encuentro de los que huían, Armando Miranda, hijo de Viviana, que dormía en una habitación interior contigua al patio, y que despertó a los gritos de la Sánchez, siendo agredido Armando por los fugitivos con un instrumento pérforo cortante, que no fué ocupado, infiriéndole una herida en la tetilla izquierda, penetrante en la cavidad torácica, a consecuencia de la que falleció pocos momentos después, desapareciendo aquéllos, para lo que saltaron una cerca de alambre que cierra por el fondo el solar de la casa, dejando en el lugar del recho dos sombreros viejos de yarey, un revólver viejo, un martillo y una tenaza, objetos que con otros, fueron ocupados como piezas de convicción».

TRES AÑOS PARA UN CIUDADANO QUE HIZO APARECER MUERTA A SU PRIMA

También dicha Sala ha declarado sin lugar el recurso de José Manuel Carballo González, que fué condenado a tres años de reclusión, por el delito de falsedad, consistente en que, con el propósito de defraudar a una compañía de seguros, obtuvo de la misma, en junio 6 de 1934, la póliza por valor de $272.00, sobre la vida de su prima Tomasa Trujillo Caraballo, de 25 años, apareciendo él como beneficiario y llevando a cabo su plan de hacerla aparecer como muerta para cobrar la póliza, al fallecer Caridad Castillo Varela, de 46 años, hizo creer que se trataba de Tomasa, y obtenido por medios hábiles del doctor Manuel Basulto Guerra, que procedió sin malicia porque creyó en la noticia del fallecimiento de Tomasa, a la que había asistido en diversas ocasiones, presentó el citado Carballo el certificado apócrifo ante el Juez Municipal y Encargado del Registro Civil del Sur de esta capital, logrando que se extendiera en los libros la defunción de la reptida Tomasa, que gozaba y goza de buena salud; posteriormente, —sigue diciendo la Sala Cuarta de lo Criminal de esta Audiencia, que juzgó el asunto, desistió Carballo de toda gestión para obtener de la compañía de seguros el cobro del importe de la póliza, pero mostró la misma y los recibos pagados a Marcos Abreu, propietario de la funeraria que sirvió el funeral de Caridad Castillo, y al concurrir Abreu a la oficina de la Compañía aseguradora y preguntar si le garantizaban los gastos del entierro de la asegurada Tomasa Trujillo Carballo, la compañía hizo las indagaciones y como comprobó que la que en realidad había fallecido no estaba asegurada, comunicó a Abreu que no le garantizaba nada, sin que dicha entidad sufriera perjuicio alguno.

EL PAGO A LOS JUECES SUPLENTES

Los jueces suplentes de la República solicitan, por nuestro medio, que se les atienda como son acreedores y que, en consecuencia, les sean abonados los numerosos meses que se les adeudan, situándose para ello las cantidades que sean menester. A ese fin nos piden nos dirijamos al Secretario de Justicia, doctor Andrés Domingo y Morales del Castillo, en la seguridad de que su caso se resolverá en breve, favorablemente, ya que dicho funcionario conoce plenamente la triste situación porque atraviesan esos miembros del Poder Judicial. Esperan los interesados que a la mayor brevedad serán situadas las cantidades para cubrir esa apremiante atención.

El Director de Sanidad, doctor Ramos, acusado

El Comandante de Policía Vega, cree que no procede de acuerdo con su obligación

El comandante Eleuterio Vega y Pérez, inspector del Primer Distrito de la Policía Nacional, ha remitido al juez de instrucción de la Sección Segunda, una extensa denuncia contra el Director de Sanidad, Dr. Domingo Ramos.

Expone el comandante Vega que con fecha 22 de marzo último, el capitán Angel Lombana, al mando de la Tercera estación, le sostuvieron una entrevista con el doctor Domingo Ramos, Director de Sanidad, con el fin de llamarle la atención respecto al mal estado sanitario de numerosas accesorias ocupadas por mujeres alegres. En esta entrevista el Dr. Ramos mostró interés en cooperar decididamente para emprender una campaña activa en bien de la sanidad y a cuyo efecto designó al Dr. Francisco E. Ortega, Inspector General de Hospitales y Jefaturas Locales de Sanidad, para que como delegado suyo de acuerdo con el denunciante, rindiera un informe sobre esas viviendas.

El día 25 de marzo, se rindió el informe, denunciándose en el mismo unas veinticinco casas, divididas en accesorias antihigiénicas, las que requerían la inmediata intervención de la Sanidad, pero sin que se tomara acción alguna por dicha dependencia.

En vista de ese estado de cosas, el denunciante concurrió al despacho del Dr. Ramos, recordándole el asunto, trasladándose el expediente al Dr. Valentín García, quien sustituyó al Dr. Ortega, pero como tampoco hizo acto de presencia en la Tercera estación de Policía, para concurrir conjuntamente con el comandante Vega, a los distintos lugares señalados en el informe rendido por Ortega, aquél se decidió a dar cuenta de la falta de comparecencia del Dr. García, al Director de Sanidad.

Días después, hace constar el comandante Vega, el Dr. García se le presentó en su despacho, manifestándole que él no estaba de acuerdo en recargar al Dr. Ramos con la responsabilidad de una campaña que podía provocar infinidad de protestas, tanto por parte de los propietarios de casas como de las inquilinas que resultarían perjudicadas al ser lanzadas a la calle, por las clausuras de las viviendas.

Expone por último el comandante Vega en su denuncia, que como desde los primeros momentos de las inspecciones efectuadas por él y por el Dr. Ortega, algunos propietarios iniciaron gestiones para neutralizar la campaña sanitaria, haciendo alarde de sus influencias para que las mismas no se llevaran a cabo, estima que los perjudicados han movido sus poderíos cerca de algunos funcionarios sanitarios para aplacarla, desoyéndose por lo tanto su denuncia.

MALTRATO DE OBRAS

Francisco Vizcaya Castillo, de 24 años de edad y vecino del hotel Lincoln, situado en Galiano 38, fué asistido en el primer centro de socorros de lesiones de carácter leve, que declaró le había ocasionado al maltratarlo de obras el dueño de dicho hotel, nombrado Evaristo Fernández Martínez, al tratar del mismo le diera una explicación por haberlo dejado cesante de su empleo en el elevador.

Entre trabajadores — *Por M. Miguel*

—¿Trabajaste ayer?
—No, porque era el Día del Trabajo.
—¿Y vas a trabajar hoy?
—No, porque no tengo trabajo.

El Secretario de Sanidad ha pedido al Jefe del Estado que sigan las obras en Camagüey

$100,000 para dotar de todo lo que necesita al Hospital Antituberculoso. Sorteo extra

El Presidente de la República recibió al mediodía de ayer la visita del Secretario de Sanidad, Dr. Aurelio Ituarte.

Momentos antes el Jefe del Estado había estado despachando con el Secretario de la Presidencia, doctor Agustín Acosta.

Manifestó el Dr. Ituarte a los periodistas, que le habían llevado a Palacio asuntos relativos a su departamento, habiendo tratado con el Presidente de la necesidad de terminar las obras del alcantarillado de Camagüey, como cosa perentoria y digna de aquella ciudad.

A propósito del hospital de esta localidad, manifestó el Secretario que todos sus servicios habían quedado reorganizados debidamente habiendo nombrado al Dr. Juan S. Ramos como director de dicho centro benéfico.

Dijo también que el hospital antituberculoso, construído en el sanatorio La Esperanza, se halla totalmente construído. Añadió que se trata de un hermoso edificio, al que se han introducido los más modernos adelantos arquitectónicos y capaz para el albergue de los tuberculosos curables de todo el país.

Manifestó que sólo falta proveerlo del equipo correspondiente: muebles, camas, instrumentos, etc., etc., todo lo cual importaría más de cien mil pesos, crédito cuya obtención se estudia.

Es posible, dijo, que se proponga un sorteo extraordinario de Lotería para lograrlo.

Seguidamente agregó el Dr. Ituarte que el problema del agua del hospital de Santa Clara había sido resuelto mediante créditos votados al efecto por Sanidad y Obras Públicas, respectivamente.

De todos estos asuntos el Secretario le informó minuciosamente al Jefe del Estado.

Dos hombres murieron de un modo repentino anoche

ESTA madrugada fallecieron repentinamente en el Hospital Municipal, Salvador Rodríguez López, natural de España, mayor de edad y vecino de Manrique 184, y Arsenio Ventosa Zulueta, natural de la Habana, mayor de edad y con domicilio en Virtudes 135.

Ambos fueron conducidos por sus respectivos familiares al expresado centro benéfico, informando éstos a la policía que al ser atacado repentinamente de un síncope en sus domicilios, del cual no volvían, y dándose cuenta de su estado de gravedad, determinaron el trasladarlo a Emergencias, donde expiraron.

Italia enviará para el Africa otro contingente armado de 45,000 hombres

NAPOLES, Italia, mayo 1. AP.—El vapor «Gange», salió para el Africa Oriental en el día de hoy con 2.208 hombres y 150 oficiales de la división de Gavinana.

Al mismo tiempo se dijo en la base naval que en breve se despachará al Africa un contingente de 45.000 hombres que está completamente en estos momentos la instrucción militar.

Una granada y dos bombas en Durege 78

También halló la Policía en esa casa listas de nombres y documentos comprometedores

LOS vigilantes C. Parrondo, M. Pérez, A. Rodríguez y L. Amador, de la Sección de Investigaciones, se personaron anoche en la casa Durege número 78, domicilio de Antonio de Cárdenas Fuertes, de 21 años de edad, procediendo a efectuar un registro, ocupando dos bombas y una granada de mano, así como una vasta documentación, en la que se encuentran numerosas personas comprometidas.

También fueron arrestados, por habérseles ocupado documentos y proclamas: José Pansivichis, de Compostela 131; Moisés Lamber, de Bayona 13, y Antonio Folberng, de Compostela 179.

Todos los detenidos ingresaron en el Vivac, a la disposición del Tribunal de Urgencia correspondiente.

Con motivo de la ocupación de varias listas de nombres, que poseía Cárdenas, la policía procederá al arresto de los que en ellas aparecen.

EL EMBAJADOR DE ESPAÑA SE DESPIDIO AYER

SE. el doctor Luciano López Ferrer, Embajador de España en Cuba, hizo ayer, en horas de la tarde, una visita de cortesía a la familia del Presidente de la República, de la que se despidió por tener que ausentarse de la Habana, por breve tiempo.

El señor Embajador concurrió acompañado de su esposa y de su hija, siendo todos exquisitamente cumplimentados por las señoras Carmela Ledón de Mendieta y Carmita Mendieta de García Vélez.

El distinguido diplomático va con su familia a España en viaje de vacaciones.

El martes anterior, el doctor López Ferrer visitó al Jefe del Estado de quien se despidió, también.

Cuando se retiraba de Palacio saludó a los repórters manifestándole que saldrá el sábado de la Habana, para regresar en septiembre.

Encarcelado el Dr. Castellanos esta madrugada

Se le acusa de hablar por una Estación de Radio en tono subversivo. Al Príncipe

EL doctor Manuel Castellanos Mena, conocido abogado de esta Capital, fué arrestado esta madrugada y enviado al Castillo del Príncipe a disposición de la Comandancia Militar, bajo la acusación de haber sido sorprendido hablando en tonos subversivos por la estación de radio CMCO, que está situada en la calle de Oficios número 16.

También fué arrestado y encarcelado el operador de dicha planta nombrado Rolando Aller.

El Teniente Lara y el Sargento López, que prestan sus servicios en la Sección de Radio y Perseguidoras de la Policía Nacional, fueron los que formularon los cargos contra ambos.

La custodia de las Escuelas de Artes y Oficios

Se nombrará un personal que se encargue de la misma. El Dr. Anaya Murillo lo designará

EN la sesión del Gabinete, celebrada el martes de la actual semana, se adoptaron los siguientes acuerdos:

CONSERVACION DE CENTROS DOCENTES

Fué autorizado el Secretario de Educación para que nombre el personal necesario, destinado a la conservación y custodia de la Escuela de Artes y Oficios, y de los Institutos Provinciales de Segunda Enseñanza.

Se aprobó la concesión de un crédito de mil novecientos pesos para adquirir uniformes con destino a los ujieres, policías, etc., del Capitolio.

LA NUEVA CONSTITUCION Y EL CODIGO ELECTORAL

En relación con las reformas de la Ley Electoral, el Consejo acordó comunicar los acuerdos adoptados, respecto de las mismas, al Consejo de Estado, para que, con la mayor urgencia, designe una Comisión que, conjuntamente con la ya nombrada por el Consejo de Secretarios proceda a estudiar dichas reformas y la promulgación de la Constitución a que aquellos acuerdos se refieren.

En los catorce años siguientes del contrato, se subvencionará con el importe de la matrícula

Ascenderán a 40 las escuelas de segunda enseñanza que se han de establecer en toda la República. Representan un gasto total de $430,530 y $250,000 por instalación

En un próximo Consejo de Secretarios, quizás si en el de mañana, ha de quedar resuelto el problema de la Universidad.

Del proyecto del doctor Leonardo Anaya Murillo, Secretario de Educación, se repartieron copias entre los secretarios de Despacho en la sesión del martes y como dicho plan ha venido resultando una cacareada incógnita, vamos a tratar de ofrecer algunos detalles a la opinión.

Por él se declara terminado el sistema oficial de enseñanza ofrecido por el Estado mediante la Universidad de la Habana, que queda abolida y disuelta, y se autoriza a toda persona para establecer Universidades, con facultad para expedir títulos a los que terminen sus estudios en ellas satisfactoriamente.

Todas las ramas del saber humano podrán ser objeto de enseñanza en las mismas y para su establecimiento se dirigirá una instancia al Secretario de Educación, en la que se detallen una serie de particulares que en la ley se enumeran, reservándose el Estado la función fiscalizadora para el ejercicio de las profesiones y especializaciones.

Para que se pueda llevar a cabo la implantación de dichos centros será preciso, tras de la aprobación del Secretario de Educación, que se preste una fianza de 10,000 pesos por cada facultad, con la que se responderá a las reclamaciones que se formulen.

Las Universidades que no funcionen de acuerdo con las disposiciones que en dicha ley se enumeran, entre las que figuran el cumplimiento de los planes que propone el Secretario y el mantenimiento del orden más estricto dentro del recinto universitario, serán clausuradas, y los directores, que tendrán que ser ciudadanos cubanos de reconocida reputación moral y científica o empresarios de dicho centro, no podrán en ningún tiempo ser directores, empresarios o profesores de otra Universidad.

Esta última penalidad se aplicará también a los que fueren condenados por fraudes en la expedición de títulos o certificados, los cuales serán considerados como delitos de falsificación en documento privado, sometiéndose a sus autores o coautores a los tribunales de Justicia.

Para hacer el ingreso en dichas universidades será necesario presentar los títulos acreditativos de haber completado el sistema general de enseñanza, o sea: los seis grados de la instrucción primaria, los cuatro de la enseñanza superior y el curso de enseñanza pre-universitaria, en aquellos centros que no la ofrezcan.

Dicho curso será obligatorio para las carreras de Ciencias Naturales, Físico-Químicas y Físico-Matemáticas, Ingeniería Civil, Eléctrica y Arquitectura, Medicina, Farmacia, Cirugía Dental y Veterinaria, que tendrán una extensión de noventa días en el que menos y de ciento treinta en el que más.

Las carreras de Filosofía y Letras, Pedagogía, Ciencias Naturales, Físico-Químicas y Físico Matemáticas y Farmacia, tendrán una extensión de dos años naturales; las de Ingeniería Civil, Eléctrica y Arquitectura de cuatro años; Medicina, de cinco; e Ingeniería Agrónoma y Azucarera, Cirugía Dental, Medicina Veterinaria y Derecho Civil, de tres.

Cada año natural comprenderá un curso de 130 días lectivos.

Para la incorporación de los títulos, la Secretaría de Educación convocará a ejercicios, que realizarán los tribunales que se establezcan a dichos efectos.

Los que expida el plantel que funcione en el lugar en que se encuentra actualmente la Universidad de la Habana, con la subvención del Estado y bajo su supervisión, serán incorporados sin necesidad de cubrir ese requisito y para cursar estudios en el mismo y en los otros que se llegarán a establecer, tendrán absoluta validez los certificados expedidos por la Universidad de la Habana.

Dicha subvención será, el primer año, de 400,000 pesos; y en lo sucesivo, exactamente igual a la cantidad que se recaude por concepto de matrícula.

La Universidad y sus anexos, con excepción del Hospital Universitario, se dará en arrendamiento, por la cantidad de novecientos noventa y nueve pesos noventa y nueve centavos anuales durante un período de quince años, prorrogable a otros quince; el precio de la matrícula no podrá ser inferior a 150 pesos ni superior a 300 pesos anuales; y el número de inscripciones estará limitado a cuarenta por profesor o auxiliar en las facultades de Derecho Civil, Filosofía y Letras, Pedagogía, Ciencias, Farmacia, Cirugía Dental y Veterinaria; veinticinco en la de Ingeniería, y veinte en la de Medicina.

Será dirigida en el orden científico por un cuerpo de decanos elegidos libremente, el cual designará al supremo director o rector. Dicho cuerpo designará, además, 3 miembros al Consejo de Administración, que será el organismo encargado de la economía privada. En él, mientras sea mayor contribuyente, el Estado tendrá cinco miembros, que serán designados libremente, con carácter honorario y gratuito, por el Presidente de la República.

A medida que los fondos de la institución vayan permitiendo que se disminuya la contribución del Estado, se irá reduciendo el número de sus representantes en el Consejo de Administración, hasta que sean completamente retirados.

Todos los sobrantes de que se disponga, una vez cubiertas las atenciones de dicho centro, serán dedicados al mejoramiento de la enseñanza, pudiéndose utilizar solamente un quince por ciento para su fondo de reserva y emergencia, que no podrá exceder en ningún momento de 300 mil pesos.

Y por último se autoriza al Secretario de Educación para que, en un plazo de 120 días, resuelva sobre las solicitudes que se presenten para la organización de un centro en el local de la Universidad de la Habana.

EL PLAN DE ESCUELAS DE SEGUNDA ENSEÑANZA

También se ha dado a conocer a los demás secretarios de Despacho, todo lo concerniente al plan del doctor Leonardo Anaya Murillo, para la creación de cuarenta Escuelas de Segunda Enseñanza, que vendrán a sustituir a los institutos provinciales, en toda la República.

La distribución que se proyecta hacer es la siguiente. Cuatro en la provincia de Pinar del Río; dos en Pinar del Río, 1 en Guanajay y otra en Guanes; diez en la provincia de la Habana: 6 en la Habana, 1 en Güines, 1 en Batabanó, 1 en Marianao y 1 en Guanabacoa; seis en la provincia de Matanzas: 2 en Matanzas, 1 en Colón, 1 en Jovellanos, 1 en Unión de Reyes y 1 en Cárdenas; ocho en la provincia de Santa Clara: 2 en Santa Clara, 2 en Cienfuegos, 1 en Trinidad, 1 en Sagua la Grande, 1 en Remedios y 1 en Sancti Spíritus; cinco en la provincia de Camagüey: 2 en Camagüey, 1 en Ciego de Avila, 1 en Nuevitas, y 1 en Florida; y seite en Oriente: 2 en Santiago de Cuba, 1 en Manzanillo, 1 en Victoria de las Tunas, 1 en Holguín, 1 en Baracoa y 1 en Guantánamo.

Cada uno dispondrá de un director, que también será profesor, tres profesores más titulares y tres auxiliares de la enseñanza, un secretario, para la labor administrativa, un conserje y dos mozos de limpieza.

Los profesores deberán poseer el título de doctor en Pedagogía, en Filosofía y Letras o en Ciencias y haber sido catedráticos de los institutos provinciales, auxiliar de los mismos por más de tres años, maestro superior de las extinguidas Escuelas Normales de la Habana o Guanabacoa o maestro normal.

Se crea además en dicho proyecto el cargo de Superintendente General de Segunda Enseñanza, con el haber y categoría del Superintendente General de Escuelas, seis cargos de inspectores provinciales de Segunda Enseñanza y dos de inspectores especiales, a la órdenes del Superintendente.

Dichos centros, según se especifica en el referido plan, le representarán al Estado un gasto de 434.530 pesos, o sea 75.129 pesos menos, que lo que cuestan los actuales, y para su instalación se solicita un crédito de 250.000 pesos.

El plan de estudios es análogo, con la escisión de la Historia de Cuba de la Universal, la introducción de las Nociones de Biología en el tercer curso y la adición de la Sociología a la Cívica. Se hacen también algunas alteraciones en la distribución de las horas, que se fijan en cinco diarias de clase, pues mientras algunas asignaturas sólo tienen 65 horas en el curso otras llevan hasta 195, existiendo como tipos intermedios los de 130 y 97.

Las horas se distribuyen en dos sesiones, una de ocho a once y media de la mañana y otra de una a tres p.m. y las asignaturas se reparten entre los catedráticos, especificándose que, con la venia del inspector, se pueden realizar intercambios entre los mismos.

Al referirse a los edificios que ocupan los actuales institutos, se aclara que en los mismos se establecerán dos o más escuelas de Segunda Enseñanza, de acuerdo con su capacidad.

Para matricularse en dichos planteles será preciso haber terminado los estudios de instrucción primaria en las escuelas públicas o privadas que tengan autorización, y las solicitudes podrán ser rechazadas por el director en los casos de enfermedad o cuando el cupo escolar se haya completado.

El importe de la matrícula será de veinte pesos por curso escolar y no perderá el educando de ser expulsado del centro, por comisión de falta, tras la tercera amonestación. Dicha expulsión será por el curso, pero puede llegar a ser definitiva por faltas más graves.

Habrá dos exámenes de reconocimiento durante el curso a razón de cinco puntos como máximun cada uno, y el examen final, celebrándose nuevas pruebas para los suspensos en septiembre y en diciembre.

Los que resulten desaprobados en dichas pruebas en dos asignaturas tendrán que repetir el curso.

Los cargos y asignaturas aprobadas en los Institutos se considerarán válidos en las Escuelas de Segunda Enseñanza, y en los recintos de estas últimas no se podrá celebrar ningún acto ajeno a la enseñanza sin la autorización expresa del Secretario de Educación.

La prueba testifical en las dos sesiones del consejo de guerra han resultado adversas para Yayo Galvez, compañero del fusilado Greinstein

Las declaraciones de los testigos han sido comprometedoras para el acusado. El Fiscal pide para él pena de muerte. El licenciado Bravo Correoso se indispuso a causa de la fatiga

SANTIAGO DE CUBA, mayo 1º. DIARIO. Habana.—A las nueve de la mañana de hoy dió comienzo el Consejo de Guerra contra Eduardo Gálvez, alias «Yayo», acusado de la colocación de una bomba, en unión del fusilado Jaime Greinstein, en el domicilio del empleado aduanal Antonio Marcial. El hecho ocurrió el 12 de marzo, encontrándose preso el procesado desde el 6 de abril en el cuartel «Moncada».

El Consejo quedó integrado de la siguiente forma: Presidente, comandante Carreño Fiallo. Vocales: capitanes Fernández Visiedo, Matos Brito y Navarro García y tenientes Queral Mena, Amador Hechavarría y Santos Marquetti. Como Fiscal, el teniente Dr. Solís de León, y en el estrado de la defensa, el doctor Bravo Correoso.

El Fiscal tomó el juramento de ritual al acusado y seguidamente le leyó los cargos, los cuales negó, manifestando que la noche de la explosión se encontraba trabajando como pesador de caña en la colonia «Cupeyal», donde conoció a Angulo Terry.

Dijo, además, que había sido detenido varias veces bajo acusaciones de incitar a la huelga y otras. El interrogatorio duró dos horas.

El teniente Eufemio Escalona, investigador de la causa, manifestó que Gálvez es terrorista, según afirman los testigos, y que además había comprobado entre elementos del pueblo, que los verdaderos culpables del hecho a que se refiere la causa fueron Greinstein y Gálvez.

El perjudicado, Marcial Matos, declaró que Gálvez y Angulo Terry—o sea Jaime Greinstein—le colocaron la bomba para matarlo en unión de su esposa e hijos, pues dormían en la habitación donde pusieron la máquina infernal. Agregó que Gálvez fué el más culpable, el que varias veces estuvo paseando frente a su domicilio en horas de la noche, desapareciendo del pueblo después de registrarse la explosión. Manifestó también que le dió las quejas al padre de Gálvez, manifestándole que su hijo se encontraba en la colonia «Cama», siendo ello incierto.

La primera sesión del Consejo terminó a las doce y media del día, comenzando nuevamente a las dos de la tarde, siendo los primeros en declarar los periodistas que presenciaron el fusilamiento de Jaime Greinstein, quienes expresaron que éste, antes de morir, había dicho: «Yayo» Gálvez es el único culpable».

El testigo Saturnino González declaró que Gálvez, después de la explosión, había desaparecido del pueblo. Nicolás Marche dijo que Gálvez le había preguntado, en horas de la tarde, si sabía dónde vivía Marcial Matos, dándole dos direcciones correspondientes a los domicilios que frecuentaba Matos.

El capitán Celestino Ortega manifestó que había investigado los hechos, asegurando que Gálvez era culpable. Dijo que ordenó su detención y ya había desaparecido. Agregó que era comunista, habiéndolo sorprendido varias veces agitando a las masas para que secundaran la huelga, señalándolo, además, el rumor público, como autor del atentado terrorista.

María Montero dijo que Luisa Pérez oyó cuando dos hombres hablaban, la noche de la explosión, diciendo uno de ellos: «Ahora explota». Dichos individuos estaban parados a dos cuadras del domicilio de Marcial Matos.

Luisa Pérez dijo que, efectivamente, había oído la frase anterior, viendo a dos individuos parados a la puerta de su casa, no pudiendo reconocerlos.

Víctor Gutiérrez expuso que el rumor público señalaba a Gálvez y a Greinstein como autores del atentado.

El sargento Ramón Morales, del Ejército, Supervisor de la Policía, manifestó que la noche de la explosión, Marcial Matos le dijo que sospechaba de Gálvez y Angulo, o sea Greinstein, como autores del hecho, deteniendo al último, no así a Gálvez por haber desaparecido del pueblo. Agregó que días después el padre de Gálvez le preguntó si acusaban a su hijo, contestándole negativamente; entonces Gálvez salió de su escondite, ordenándose su detención, que se realizó el 6 de abril.

El defensor, doctor Bravo Correoso, se indispuso a causa de la fatiga de las largas sesiones, alegando su edad avanzada, siendo suspendido el Consejo para continuarlo mañana a las ocho de la mañana.—**García, Corresponsal.**

Satisfecho el Presidente del orden público

«Es una magnífica señal la tranquilidad comprobada el Primero de Mayo», dice Smith

ESTUVO anoche en Palacio el señor Cayetano Fraga, Jefe de la Policía Técnica, quien concurrió a informar al Presidente Mendieta de que el orden público, así en la Habana como en el resto del país, había sido absoluto durante el día primero de mayo, Fiesta del Trabajo.

Manifestó el señor Fraga a los periodistas, al abandonar las oficinas del Jefe del Estado, que éste se había mostrado muy satisfecho de la compostura ejemplar de los ciudadanos todos, cosa que expresó visiblemente regocijado.

El Secretario de Gobernación, doctor Maximiliano Smith, hablando, también, con los repórters de Palacio, sobre el orden en la República, dijo que la tranquilidad acusada, es prueba de que «Cuba ha entrado ya en la recta final del sosiego y de la paz, tan necesarios al desenvolvimiento de la política y de la economía de la nación».

—La normalidad comprobada el primero de mayo, es una magnífica señal para el país, terminó diciendo el Secretario.

M.E.C.D. 2016

HABANERAS

LA MODA ACTUAL

BELLOS CONJUNTOS PARA PLAYA

Aparecen, con indumentaria moderna para playa, donde se destaca el nuevo estilo de trusa con los grandes sombreros que evitan el fuerte sol del verano.

Las que lucen éstos vistosos conjuntos son las célebres tennistas Miss Dorothy Round y Miss K. Stammers, de Inglaterra, acompañadas de Miss Virginia Rice, de los Estados Unidos, que pasaron una buena temporada en Palm Beach últimamente.

ROBES DE STYLE

Verdaderos trajes de crinolinas se han visto en algunas de las recientes fiestas. Uno que resultó muy llamativo y gracioso era de tafetán tornasol, en los colores yema y azul. La falda era inmensamente ancha con tres aros que atravesaban un adorno de franjas fruncidas de la rodilla al tobillo.

Otro modelo de piqué de seda rosada era del estilo de los que usaba Josefina con la falda voluminosa y la blusa entallada con mangas cortas de globo y el escote de hombros caídos. En el pelo llevaba una guirnalda de frescas rosas rosadas y otra en forma de pulsera.

SOMBREROS DE ESTACION

Los adornos de plumas en formas de flores, frutas o cuchillas representan la última novedad, viéndose bellísimos modelos de las principales casas que los tienen en variados estilos.

Este año se cubren los sombreros con flores que sirven de marco a la frente cuyos colores favorecen más cuando se acercan a la cara. Puede encontrarse un modelo con una sola flor colocada sobre la oreja, debajo del ala, con otra que haga juego encima del ala.

Esta temporada, que está llena de individualidad, la mujer puede escoger la forma que más le favorezca, puesto que en los estilos como en los materiales existe una gran variedad que hace resaltar mejor la perfección de su cutis, mejorando, en las combinaciones de colores, aquellos que aumentan sus encantos.

Una de las últimas fajas, llamada **Ripple**, tiene el aspecto rizado como el agua encrespada. Otra parece una seda jaspeada y las demás imitan el tweed grueso, hilado a mano, donde entran varios colores.

Por vez primera se ha logrado teñir los sombreros de paja de Italia con éxito, encontrándose hoy los colores más sutiles y de aspecto refrescantes, como las telas estampadas de la temporada. Son como el tafetán de seda suave que sirve para hacer igualmente modelos enormes o toquitas ajustadas a la cabeza.

POLVOS DE TOCADOR

Entre los distintos productos de belleza que se fabrican se encuentran los de **Tokalón**, como los de primera clase.

Cremas de belleza, jabones y polvos, representan los mejores y más preciados productos para el embellecimiento de la mujer, siendo aquellos que más se prefieren por los resultados tan magníficos que ofrecen.

Los ingredientes que se usan para la fabricación de los **Productos Tokalón** son los de primera calidad, siendo por eso, por lo cual siempre se encuentran en el tocador de la mujer refinada y **chic**.

NOCTURNO

Un silencio profundo, cadencia de la nada
lo envuelve todo en halo de sombra nocturnal.
Abajo, las mil luces de la ciudad amada.
Arriba, las estrellas de lumbre celestial.

En el papel las letras como en prisma alocado
se rompen en pedazos disímiles, sin ley;
y en la mente revuelan pensamientos e ideas
como fantasmas vagos de una invisible grey.

El codo en la ventana; la vista en el vacío,
contemplo de la noche el salmo gris-azul;
en tanto que un noctámbulo tiritando de frío
recorre las callejas envueltas como en tul.

Las hojas de los árboles preludian suave andante
glacial como la brisa de la noche invernal,
que penetra en mi espíritu en su bohemia, errante;
quebrándose a su influjo como frágil cristal

Imagen tras imagen, proyéctase mi vida
en su constante anhelo de hallar un ideal,
vacilante en su senda tras la ilusión perdida
escalando del Arte la gloria de un sitial.

No escalo sino sueño, es la expresión serena.
Cuando sueño se esfuma la sombra de tu amor.
Verso, rasgo, sonido: la tríptica bandera.
Amor la mueve, ondea sobre mi corazón.

....

Un silencio profundo, cadencia de la nada
lo envuelve todo en halo de sombra nocturnal.
Abajo, las mil luces de la ciudad amada.
Arriba, las estrellas de lumbre celestial.

Ebaldo Nogales Vallejo.

MENU DEL DIA

Almuerzo	Comida
Cocktail de cangrejos.	Cantaloup.
Huevos a la malagueña.	Sopa de ravioli.
Arroz a la valenciana.	Pescado al horno.
Tamalitos de carne de puerco.	Pierna de carnero asada.
Ensalada de lechuga y tomate.	Ensalada de frutas.
Panetelas con crema.	Bizcochos con coquimole y merengue.

RECETAS DE COCINA

Sopa Inglesa

Se pica en trozos una panetela en una tártara, remojándose con almíbar abundante y vino de Jerez. Se deslíen 8 yemas de huevos y se une por cada yema una cucharada de almíbar de punto, cocinándolas sin dejar de revolver a fuego lento sin dejarlas hervir. Aparte, se hace un merengue con las ocho claras cubriendo las panetelas con la crema y el merengue por encima.

M. R. DE FONTANILLS

Un matrimonio promete una paliza al encargado de la casa por haberlo demandado

José Pride Longo, encargado de la casa Galiano número 5, participó a la policía, que sus inquilinos Félix del Valle y su esposa Encarnación Martínez y Martínez, lo habían amenazado con propinarle una paliza, con motivo de haberlos demandado en desahucio.

Mal Aliento

Una Gran Verdad:

Muchos hombres y muchas mujeres que mantienen limpios sus dientes y tratan con cuidado su boca sufren, a pesar de esto, de mal aliento.

Más Aún:

Muchas personas sufren de mal aliento sin darse cuenta y desgraciadamente nada es más molesto a aquellos con quienes se habla.

La Razón:

La razón es que casi siempre el mal aliento proviene de la acumulación de impurezas y de fermentaciones tóxicas en el estómago y los intestinos.

El estóma o puede estar sucio sin que uno se dé cuenta y aun cuando uno piense estar en perfecta salud.

No basta tratar bien los dientes y la boca. ¡No basta!

Para evitar y curar el mal aliento es también indispensable tratar con todo cuidado el estómago y los intestinos.

Hoy día tantos fuman—hombres y mujeres—y esto con el tiempo causa daño al estómago.

Se recarga el estómago y los intestinos de comidas indigestas, mal masticadas y tomadas de prisa; de licores y bebidas tomadas ya calientes, ya heladas.

Sobrevienen entonces desarreglos internos y los restos alimenticios estancados en el estómago y los intestinos producen materias peligrosas que pasan a la sangre, hacen gran daño a la salud y causan a la vez el mal aliento.

Para evitar eso, use **Ventre-Livre.**

Ventre-Livre es un remedio de entera confianza para evitar y tratar el mal aliento, porque limpia el estómago y los intestinos de las impurezas, substancias infectadas y fermentaciones que dañan la sangre.

Todas las noches, al acostarse, tome dos o tres cucharaditas (de las de té) de **Ventre-Livre** en medio vaso de agua.

Así se trata el estómago sucio.
Sólo así se evita y se trata el mal aliento.

Use **Ventre-Livre**

MATANCERAS

DESPEJANDO UN ON DIT

De mis notas de abril.

Fué a mediados del pasado mes, que traje a estas «Matanceras» un chismecito, adelantando la formalización de un engagement, que es ya hoy nota oficial.

Hablaba en ese on dit... de una gentil pareja, cuyos apellidos figuraban ambos en el Claustro del Instituto yumurino, y refiriéndome a los nombres de esos enamorados, decía que ella había celebrado su onomástico, en uno de los viernes del pasado mes, y que era el de él, el de un ex Presidente de la República, general de inmensísimo prestigio en nuestra isla.

Puedo ya hoy dar los nombres de esos incógnitos, que no son otros, que la señorita Lolita Gutiérrez de Alea y Mario González y Rodríguez Llorente.

Es la fiancée hija del catedrático de nuestro primer centro docente, doctor Lino Gutiérrez Alea, y el galán, del que fué Director del mismo, doctor Mario González Darna.

Ante los padres de Lolita, formuló la petición a nombre de su hijo, por encontrarse en Miami, el doctor Darna, la señora Margot Rodríguez Llorente.

Oficial el engagement desde la tarde del lunes, vales mi felicitación a esos novios.

Muy sincera y muy entusiasta.

REGRESO AL NORTE

La señora de Englemand.

Después de unos días que ha pasado en ésta acompañando a su padre y hermanos en el duelo muy sensible que los aflije, regresó a los Estados Unidos la señora Emma Moré y Almirall, llevando consigo a su graciosa primogénita.

En la residencia del Presidente de nuestra Audiencia, donde se hospedó su hija Mrs. Englemand, se añora hoy su presencia y la del tierno ser, que tanto los reanimó en su pena.

Lleve una feliz travesía la señora Emma Moré de Englemand.

EMILIO BALLAGAS

El inspirado bardo.

Vendrá a Matanzas el doce del corriente, para ofrecer un recital, bajo los auspicios del Grupo Indice, el poeta a quien tantísimo desea oír la sociedad matancera.

Tengo a la vista una carta de Ballagas donde expresa que no puede aceptar la fecha del cinco de mayo—el domingo—que se le había fijado por el Grupo Indice, por tener una conferencia el día dos en el «Lyceum» y el cinco una charla por radio, compromisos que no podría deshacer.

La primera fiesta, pues, del Grupo Indice, será el doce, y no el cinco, como eran los deseos de Rusinyol, de Piedra Bueno, de Alvarado, etcétera.

UN CONCIERTO

Del maestro Ojanguren.

En sitio el más delicioso de Matanzas, el más pintoresco y que dará un realce inmenso a esa fiesta artística, ofrecerá en breve el gran maestro de canto Justo Ojanguren una audición, que ha de ser un ruidoso success.

Trátase de una terraza en particular mansión, que sería cedida sólo a él, como una muestra de deferencia de la distinguida dama que ocupa dicha casa.

En lugar muy céntrico, el más céntrico de Matanzas.

Adivinen mis lectoras.

MUY CONGRATULADA

Caffie Arche.

Se vió así la gentilísima jeune fille, en la fecha de su onomástico —Santa Catalina de Sena—que fué el martes pasado.

En su Quinta del quartier de Bellamar—una de las residencias más lujosas y más confortables de Matanzas—recibió Caffie a sus amigas que fueron a saludarla por sus días.

Amigas que son incontables, por que por su educación, por sus simpatías, por su cultura y su savoir fair, la señorita Arche y Estrada, disfruta entre nuestra juventud de las más bien conquistadas afecciones.

Unase a esas felicitaciones recibidas por Caffie Arche, la afectuosísima del cronista.

MUY MEJORADO

Alberto Urréchaga.

Son así las noticias que puedo ofrecer hoy a los amigos del prestigioso comerciante de esta plaza, que sumamente molesto ha guardado cama durante varios días víctima de molesto mal.

Asistió en su enfermedad a Alberto el eminente médico doctor Filomeno Rodríguez Acosta, prestigio de los más sólidos de nuestra medicina en la Yucayo.

Celebramos esa mejoría de Alberto Urréchaga.

EL CINCO DE MAYO

En Cárdenas.

No será ya el dos sino el cinco —Domingo—la inauguración del nuevo cuartel de la Perla del Norte, que es obra que honra al Ejército, por que nada tan hermoso, tan bello y tan airoso, como la reedificación que se ha hecho, del que fué viejo y destartalado cuartelillo militar.

Con una suma irrisoria, no llega a diez y ocho mil pesos, el Cuerpo de Ingenieros ha hecho en Cárdenas un cuartel que será la admiración de cuantos visiten la hermana ciudad.

El capitán Ramón Sanz, que esta al frente del puesto cardenense, puede sentirse satisfecho, de que durante el período de su mando se inaugure esa obra esplendidísima.

DUPONT

Gran pérdida para Varadero.

La Playa Azul, la más linda playa cubana y ¿por qué no también la más linda de América?, acaba de experimentar una gran pérdida con el fallecimiento de Mr. Irenee Dupont, uno de los hombres que más admiró aquel pedazo de tierra, que sin regateos ni escatimos hizo suyo, dotándolo de todo cuanto puede hacer confortable la vida y grata la existencia.

Dupont llevó a Varadero agua abundante con un acueducto que construyó a sus expensas. Trazó caminos y carreteras y edificó un soberbio palacete que es mostrado a los extranjeros que nos visitan como una de las más regias y señoriales mansiones de Cuba.

No había obra de caridad y de altruísmo que no encabezara Dupont; no había iniciativa que favoreciera a Cárdenas que no fuera Dupont el primero en contribuir, y no había propagandista más convencido de las bellezas de Varadero que ganara a Dupont en entusiasmo y en amor.

Cárdenas pierde un gran benefactor.

Y Varadero pierde hoy al que tanto, tantísimo hizo en auge y engrandecimiento de esa playa.

Lloremos como matanceros, ya que es Varadero una de las joyas de las que se enorgullece esta provincia.

MI PESAME

A un estimado matrimonio.

Francisco Irastorza y Elvira Sánchez, lloran en estos momentos la pérdida de su hija Zoila Esperanza, una angelical criatura que había venido al mundo para alegrar y hacer la felicidad de ese hogar.

Una cruel dolencia que combatió la ciencia con denuedo y en la que se vió vencida por la Parca, arrancó del mundo a la graciosa babyta, cuya desaparición llena de congojas y de dolor la casa de los esposos Irastorza-Sánchez.

Con motivo de este sensible fallecimiento se vió privado de asistir a la Convención Rotaria de Oriente Carlos Irastorza, tío de la fenecida Zoila Esperanza.

LA VIUDA DE MORENO

Matilde Bobias.

Está de regreso en Matanzas después de una estancia de varios meses en Santa Clara la joven dama, que es hermana política del Magistrado de aquella Audiencia, doctor Oswaldo Carbó Rusinyol, de quien se dice vendrá trasladado a ésta, al ser llevado a la Habana el Magistrado Pumariega, en la próxima reorganización judicial.

Con mi saludo a la señora viuda de Moreno, vayan mis votos por que vuelvan a residir aquí el doctor Carbó y su esposa, la gran poetisa América Bobias ,aunque lamentemos la partida del doctor Pumariega, que como va con ascenso, va premiándosele en su carrera.

LA ULTIMA NOTA

Para decir que constituyó una manifestación de duelo sentidísima el sepelio de don Juan Rodríguez, al que asistieron representaciones de todas nuestras clases sociales.

En lujoso féretro de la casa de Torres hizo su postrer jornada en este mundo el hombre bueno, nobilísimo, que descansa ya de los sinsabores y de las vicisitudes de la existencia.

Presidiendo el duelo del noble anciano iba su hijo el doctor Juan Rodríguez Ramírez y el señor Juan Puñals, en torno a los cuales agrupábanse elementos los más significados de la banca, el comercio, la industria, el foro, la medicina y la política.

Dos carrozas de ofrendas florales marchaban tras la carroza mortuoria, obras en su mayoría que ostentaban la firma del jardín «El Rosal», de Matilde Dans.

Despidió el duelo en la Necrópolis, con palabras que ahogaban las lágrimas, el hijo que fué adoración fué culto y fervor de don Juan Rodríguez, el ex representante a la Cámara por esta provincia doctor Rodríguez Ramírez.

Sean estas líneas expresión de mi condolencia y reflejo de la gran parte que tomo en el dolor de esos amigos.

De Luz y de Juan.

Manolo JARQUIN

FARMACIA
DROGUERIA
DE
"JOHNSON"
DE TURNO LOS LUNES
Obispo Nº30 TELEFONO-A-2129.

LA MAYOR
35 EDIFICIOS
700 EMPLEADOS
SARRA
DROGUERIA
ABIERTA TODOS LOS DIAS
TODA LA NOCHE LOS MARTES
A-8026 A-3641

FARMACIAS de turno hoy JUEVES

HABANA.

Aguiar y Chacón	M-6443
A. Arias (Trocadero) y Cres-	M5533
Ave. Bélgica (Egido) 8	M-4425
Ave. de Italia (Galiano) 41	M-5706
Ave. Menocal (Infanta) y Príncipe	U-6574
Ave. Menocal (Infanta) 6.	M-4661
Ave. de la República y Blanco	M-4521
Ave. de la República (San Lázaro) 217	U-6655
R.M. de Labra (Aguila) 134	M-4886
Cuba 126	M-4740
General Garrilio y Hospital	U-6869
Marta Abreu (Amargura) 44	M-9625
Mayor Gorgas y Oquendo	U-6772
Máximo Gómez y San Nicolás	M.5030
Padre Varela (Belascoaín) y Zenea	U-5402
Padre Varela (Belascoaín) 50	U-6600
Presidente Zayas (O.Reilly) No. 67	M-4000
Romay 55	M-4470
Salud 173	U-6895
Someruelos 16	M-5002
V. Muñoz (Sitios) y Campanario	M-4508
Zenea (Neptuno) 6	M-3377
Teniente Rey Monserrate	M-4413

VEDADO

Ave. de España (17) entre E y F	F-6110
Ave. España (17) y 4	F-6006
Ave. Wilson (Línea) entre J y K	F-6213
Calzada entre Paseo y 2	F-5174
23 entre 8 y 10	F-6132

VIBORA

10 de Octubre y Josefina	I-6442
Concepción y Porvenir	X-3030
O.Farrill y J.A. Saco	I-7730
Santa Catalina y Cortina	I-7786

JESUS DEL MONTE Y S. SUAREZ

10 de Octubre (J del Monte) No. 204	X-3033
10 de Octubre (J del Monte) No. 230	I-7378
10 de Octubre (J del Monte) No. 723	I-7240
Quiroga y Delicias	
Zapotes 22	I-2222

LUYANO.

Calzada de Concha No. 4	X-2223
M. Fernández de Castro (Luyanó) 211	X-2220
Villanueva y Santa Ana	I-7771

CERRO

Buenos Aires y Paz	I-3003
Calzada del Cerro y Palatino	I-7266
San Pablo 36	U-7026

NOTA.—Este grupo deberá prestar servicio público todo el día y toda la noche de los domingos siguientes: Enero 27, Marzo 10, Abril 21, Junio 2, Julio 14, Agosto 25, Octubre 6, Noviembre 17 y Diciembre 29.

Los Nervios Excitados

ceden a la acción calmante de esta medicina. Comerá mejor . . . dormirá mejor . . . se sentirá mejor . . . se verá mejor. Tendrá de nuevo ánimos para gozar de la vida. Comience a tomarla hoy mismo.

COMPUESTO VEGETAL DE LYDIA E. PINKHAM

"8 de cada 100 mujeres dicen . . . "A mi me alivia."

A Través de la Vida

Por HECTOR DE SAAVEDRA

NUEVOS HORIZONTES

Los estimables ciudadanos de Turquía, que han tenido la delicada atención de elegir a Cuba para su residencia, mientras puedan entrar en los Estados Unidos, han advertido que son ya bastante numerosos para constituír una entidad respetable, y van a pedir al distinguido Mustafá Kemal Pachá, que les mande un Ministro, o por lo menos un Encargado de Negocios, aunque ellos, los turcos que aquí trafican, conocen bien sus intereses y no necesitan que nadie se encargue de ellos.

Por lo pronto (y persona lo diría) esos vendedores ambulantes que vemos cargados con un burujón de ropa, y que se andan, así, de un extremo a otro de la Isla, tienen su periódico que se llama «Al Kadaa», que me han dicho que quiere decir: «el destino», título fatalista muy natural en el carácter de esos apreciables individuos.

La publicación es en árabe y, naturalmente, tiene el privilegio de que sólo ellos se enteran de los juicios que acerca de nosotros emiten y de la clase de política que hacen. Nos queda siempre el consuelo de que en nuestras torpezas no serán severos al juzgarlas, porque habrán de considerar que lo sucedido no es culpa nuestra, y puesto que «estaba escrito» no hemos tenido más remedio que portarnos como lo hemos hecho.

Siempre he creído que hay algo provechoso en nuestras acciones por disparatadas que sean. Hace tiempo, cuando yo era Secretario de la Sala Primera de lo Criminal, tuve que tratar con unos individuos que tenían un comercio de telas, bien acreditado, allá por la Calzada del Monte, y que no recuerdo por qué causa tenían ese proceso criminal en el que no sé, en verdad, si eran ellos los ladrones o los robados. Este es un concepto muy general que se tiene aquí de muchas personas que conocemos superficialmente.

Pues aquellos señores que iban frecuentemente a mi Secretaría, se enteraron que yo escribía en «La Discusión», y como expresión de cortesía me mandaron el semanario «El Cedro del Líbano», que aquí publicaban. Estaba escrito en árabe, tan incomprensible para mí como el hebreo o cualquier idioma de esos que tienen como el chino un alfabeto pintoresco.

Lo que yo hacía era remitirle inmediatamente, el número, a Carlos Macía, el inolvidable y jocoso «Carlitos», y él lo empleaba en desplegarlo en los sitios públicos y abismarse en su lectura, con lo cual le ponía «una vara» a cuantos le suponían muy docto en base-ball, pero no en el idioma de Mahoma.

Pero me he distraído del punto principal que era la necesidad de tener aquí una representación diplomática, más justificada que la de otras naciones, como la de Noruega, verbo y gracia, y la de Dinamarca, otro «verbo» que apenas si cuentan con algunos marineros que permanecen aquí mientras se descargan los adoquines que la primera nos envía aunque el país esté abundante de ellos.

Los turcos son muchos y de gran carácter como lo prueba las tremendas tragedias de que a cada paso conocen los tribunales y en las que se exterminan entre ellos con la misma fruición que emplean para acabar con los armenios.

El turco se da buena vida; sabe comer y tiene platos deliciosos como el arroz con carne, y el «Kebasch». Le gusta mucho el caviar y adora la fruta. Creo que un ministro turco nos convendría, a los efectos de los banquetes diplomáticos.

Naturalmente que la reciprocidad vive aparejada, y aunque no encontré en Constantinopla un cubano ni para remedio, tendríamos que enviar un representante, y ahí está la dificultad; porque, sin lastimar legítimas ambiciones y aptitudes muy recomendables en infinidad de personas que cuentan con capacidad suficiente, no hay que olvidar que el cargo ha de desempeñarse a conciencia y se ejerce entre harenes y serrallos...

SI DIGIERE MAL
Tome MAGNESIA BISURADA
ALIVIA EN 3 MINUTOS
Neutraliza el ácido excesivo... Evita la indigestión, pesadez, eructos, agruras y flatulencia.

Un RESFRIADO DESCUIDADO
SE TRANSFORMA PRONTO EN
TUBERCULOSIS PULMONAR
CATARROS,
TOS,
GRIPPE.
SE CURAN RADICALMENTE
-con el-
JARABE MARGARIS
Michel Delalande, 37 Avenue Marceau, PARIS (16me)

CRUCIGRAMA

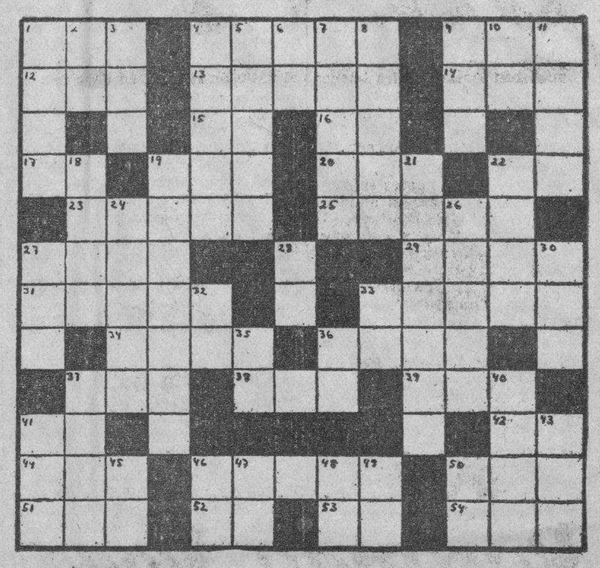

HORIZONTALES

1.—Astilla de madera resinosa que encendida alumbra como una antorcha.
4.—Harén.
9.—Tercer hijo de Adán y Eva.
12.—Baile.
13.—Planeta.
14.—Nombre femenino.
15.—Dios del Sol.
16.—Sobre (en inglés).
17.—Interjección.
19.—Baile.
20.—Personaje bíblico, célebre por su paciencia y piedad.
22.—Sílaba que repetida resulta un apodo familiar.
23.—Dícese de la yegua cuyo pelo está mezclado de blanco, de gris y de bayo.
25.—Atrevido.
27.—Río de Rusia.
29.—Papagayo.
31.—Reverberación del sol.
33.—Montaña del desierto de Sin.
34.—Mineral compuesto de dos óxidos de hierro, que atrae el hierro y otros metales.
36.—Edificio propio para ser habitado.
37.—Animal plantígrado.
38.—Metal.
39.—Instrumento de música a modo de violín, usado en Siam.
41.—Sociedad de Toreadores.
42.—Afirmación.
44.—Tiempo del verbo arar.
46.—Inmensa cordillera de la América Meridional.
50.—Verbo sustantivo y auxiliar
51.—Nave.
52.—Conozco.
53.—Sobre (en inglés).
54.—Cuchillas de Oriente.

VERTICALES

1.—Dios, personificación de la del planeta Tierra.
2.—Artículo.
3.—Vocal (pl.)
4.—Gran lago de la América Septentrional.
5.—Embuste, trampa, estafa.
6.—Dios del Sol.
7.—Enfado, ira.
8.—Mamífero cuadrumano (pl.)
9.—Personaje representativo de una nacionalidad.
10.—Preposición.
11.—Río de Noruega.
18.—Interjección.
19.—Hijo y sucesor de David.
21.—Máquina antigua de guerra, para arrojar piedras de mucho peso.
22.—Natural de Mauritania.
24.—Terreno fértil en el desierto.
26.—Dar.
27.—Animal salvaje muy parecido al bisonte.
28.—Arbusto de China y Japón de unos dos metros de altura.
30.—Escuchar.
32.—Artículo.
33.—Sociedad Anónima.
35.—Negación.
36.—Cierta hiedra de la China.
37.—Persona o cosa distinta de aquella de que se habla.
40.—De hueso.
41.—Apócope de santo.
43.—Cólera.
45.—Río en la provincia de Lugo.
46.—Naipe.
47.—Sílaba que repetida resulta el nombre que se le da a un niño pequeño.
48.—Igual al 45.
49.—Sin número.
50.—Su Majestad.

Solución al Crucigrama anterior

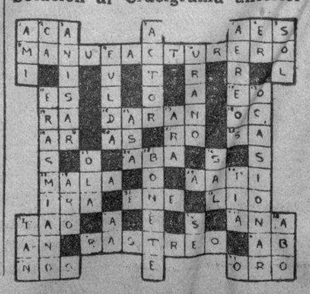

PROTEJA A SUS HIJITOS

contra los desarreglos digestivos, siguiendo el consejo de los médicos.

DÉLES el antiácido-laxante ideal

Leche de Magnesia de PHILLIPS

que evita y corrige los cólicos, el estreñimiento, la indigestión, los vómitos, etc.

M.E.C.D. 2016

HOY JUEVES

comienza la

VENTA INICIAL DE MAYO

(Sección Económica)

y continuará hasta é inclusive el próximo Sábado día 4.

Demostración de uno de los Sombreros que estamos realizando..

á$1.45

SOMBREROS recibidos en el mes de Abril y que para esta VENTA los hemos rebajado a los mínimos precios de

95c. y $1.45

con el fin de dar cabida a las nuevas remesas

Otra demostración de uno de los Sombreros q. en esta Venta inicial de Mayo, realizamos

á 95c.

Baranda y Rego

San Rafael 5 entre Industria y Amistad
(al lado del Ten Cent)

A LOS QUE SE CASAN

La Mayor y Me or GANGA

Una VAJILLA DE LOZA.
Una BATERIA DE COCINA.
Un JUEGO DE COPAS y
Un JUEGO DE CUBIERTOS
(Cuchillos inoxidables)

57 PIEZAS

REGALO
de una LAMPARA.
Roja o Verde, para el comedor

20 PIEZAS

126 piezas por $22

24 PIEZAS

LOCERIA Y CRISTALERIA
"LA MARIPOSA"
MANUEL COTERA S. en C.
GALIANO 56 entre Neptuno y Concordia.
Teléfono M-6127
Envíos al interior con flete adicional.

24 PIEZAS

PEREZ CUESTA

VEA nuestras ofertas de MAYO

Lea AVANCE. Dirigido por José I. Rivero

EL CUADRO de la SORPRESA

Señora o Señorita: vea este cuadro al trasluz y quizás reciba Ud. una agradable sorpresa.

Crónica Habanera

BODA NOTARIAL

ELBA RAMIREZ CORRIA

En la residencia de la familia de la novia, calle Baños esquina a 21, en el Vedado, se celebró ayer la boda de la bella señorita Elba Ramirez Corria con el señor Reinaldo Fadial y Padial, gerente de la conocida florería de la calle Galiano «Jardín Padial».

El acto se llevó a efecto ante un concurso de familiares.

Testificaron por ella, los doctores Felipe Casas y Manuel García Hernández y los señores José Antonio Vázquez y Romeo Ruiz.

Y por él, el doctor Tomás Felipe Camacho y los señores Sandalio Cienfuegos, José Hoyos y José María Falcón.

LA GRAN BODA DE ESTA NOCHE

Para una gran boda, que resultará lucidísima, abrirá esta noche sus puertas el bello y aristocrático templo de San Juan de Letrán.

Contraerán matrimonio a las nueve y media, la bella y gentilísima señorita Teté Suárez y Fernández y el teniente de la Marina Constitucional, Héctor Aguilera, ayudante naval del señor Presidente de la República.

Una ceremonia elegante, para la que vestirá sus mejores galas la iglesia de la calle 19, en el Vedado.

El adorno floral, de gran belleza y originalidad, será obra de los acreditados artistas del gran jardín «El Clavel», quienes también tendrán a su cargo la confección del bouquet nupcial para la encantadora Teté.

Apadrinarán a los felices contrayentes, los padres de la novia, el doctor Miguel Suárez Gutiérrez, fiscal del Tribunal Supremo, y su distinguida esposa Conchita Fernández.

Muy larga la relación de los testigos.

Entre los de la novia, el Honorable señor Presidente de la República, coronel Carlos Mendieta; el Jefe del Ejército Constitucional, coronel Fulgencio Batista; el Jefe de la Policía Nacional, teniente coronel José E. Pedraza; el Ministro de Francia, Excmo. señor Edouard Carteron; el señor Fernando Fernández, tío de la novia, y el doctor Benigno Souza.

Entre los del novio: el Secretario de Estado, señor José A. Barnet; el Secretario de Defensa, ingeniero Carlos M. de la Rionda; el Jefe de la Marina Constitucional, teniente coronel Miguel Angel González; el Jefe de la Casa Militar de Palacio, comandante Franco Granero; el Embajador de los Estados Unidos, Excmo. señor Jefferson Caffery, y el doctor Miguel A. Suárez Fernández, hermano de la novia.

La boda notarial se efectuará en la misma iglesia, terminada la religiosa, ante el notario doctor Guillermo Iglesias.

La Banda de Música de la Marina Constitucional, ejecutará un selecto programa durante el acto.

Y cantará la señora Silvia Espino de Barredo, poseedora de voz bellísima y bien timbrada.

El traje de la señorita Suárez, procederá del acreditado atelier de las hermanas Salas.

Un modelo elegantísimo, de última novedad.

FRANCISCO ALFONSO

Con acompañamiento numeroso, en el que la sociedad habanera tenía su más nutrida representación, fueron conducidos en la tarde de ayer hasta el Cementerio de Colón, donde reposarán eternamente, los restos mortales del que en vida fue caballero distinguido Francisco Alfonso y Cabezas, jefe de una conocida familia habanera.

Triste acto, que dadas las relaciones de la familia Alfonso resultó una imponente manifestación de dolor.

Entre sus familiares que lloran tan sensible pérdida, cuéntase la señora Clemencia Acosta viuda de Alfonso y sus hijos Panchito, Margot, la señora de la Guardia, Carlos y Miguel Angel.

Reciban todos nuestro sentido pesame.

ORENCIO NODARSE

Ayer estuvo de dias, y con tal motivo se vió muy felicitado, el conocido caballero Orencio Nodarse, tan querido en nuestra sociedad.

Reciba nuestro saludo.

(Continúa en la página SIETE)

"LE TRIANON"

JOYAS Y REGALOS ARTISTICOS
ACABADOS DE RECIBIR
y sin embargo
A PRECIOS DE LIQUIDACION....

Durante todo el mes de Mayo grandes rebajas en objetos de novedad, últimas creaciones, PROPIOS PARA REGALOS PERDURABLES.
Vea las vidrieras: cada artículo está marcado a un precio tentador, especialmente

desde $1.00 a $10.00

VAJILLAS CRISTAL, PORCELANA, CUBIERTOS, LAMPARAS

SALVADOR FONDON
GALIANO 91 CASI ESQ. A SAN RAFAEL

†

E. P. D.

LA SEÑORA

Dolores Pernas de Rey

HA FALLECIDO

(Después de recibir los auxilios espirituales)

Y habiendo sido dispuesto su entierro para el día de hoy, Jueves, a las 4 p.m., los que suscriben, Viudo, madre, hermanos, hermanos políticos y demás familiares, ruegan a las personas de su amistad, se sirvan concurrir al Sanatorio Hijas de Galicia, para de ahí, acompañar el cadáver hasta el Cementerio de Colón, por cuyo favor quedarán eternamente agradecidos.

Habana, 2 de Mayo de 1935.

Manuel Rey Rego, Ma. Antonia Hermida Vda. de Pernas, (ausente); José Pernas Hermida, Vicenta, Elena, María, Juanita y Salvador Pernas Hermida, (ausentes); Francisco y Jesús Rey Rego, Ma. Antonia Rey Rego, (ausente); Manuela Solana de Pernas, José Carballal, Luis Otero, Dr. Carlos Vázquez, (ausente); Francisco Rey y Hnos., Dr. Alfredo Alvarez.

NO SE REPARTEN ESQUELAS.

POMPAS FUNEBRES
BERNARDO GARCIA
Zanja 75, esq. a Belascoaín. Telfs. U-7310, U-7650.

Semana de Sedas Estampadas

DEL 2 AL 8 DE MAYO

Hoy—día 2—iniciamos, por una semana que terminará el miércoles 8, la venta extraordinaria de toda clase de sedas estampadas con el fin de dar a conocer las más estupendas colecciones que jamás se han visto en la Habana.

Este admirabe surtido de telas continuaremos presentándolo todo el verano mediante las sucesivas remesas, no llegadas todavía. Pero lo que no podremos seguir ofreciendo—fuera de esta excepcional ocasión—son los precios que, momentáneamente, desmoralizarán el mercado. Después del día 8 todas nuestras sedas estampadas recobrarán sus precios normales.

Grupo 1.—Sedas con magníficas estampaciones a listas, óvalos y flores—colecciones interesantísmas—, propias para vestidos de sport, playa y calle, a **$0.75**

Grupo 2.—Chiffones franceses, velo indestructible y romanos estampados. Dibujos indicados para trajes de calle y de noche, surtidos preciosos, a **$1.24**

Grupo 3.—Crepés de seda estampados. Otra sugestiva diversidad de obras (flores y cuadros también), para vestidos de sport, calle y noche, a **$1.37**

Grupo 4.—Una gran mesa con crepés «puredye» estampados, de Mallinson, Cheney y otras firmas ilustres. En oferta muy especial, sólo por esta semana, a **$1.58**

Grupo 5.—Crepés de seda estampados. Soberbia colección en nuevos dibujos sobre fondos claros, y también una variedad originalísima de medio luto. Cortes de 4 varas **$3.82**

Otras novedades que acaban de llegar

Crash de seda para trajes de sport, con graciosos bordados—anclas y otros motivos náuticos—sobre fondos blanco, pastel, rosa, maíz y verde, a **$1.35**

«Fleur de soie». Una nueva tela que es como velo de seda, muy suave, muy ligera, y con nuevas estampaciones sobre fondos claros, incluso el blanco, a **$1.50**

Sedas estampadas—las últimas creaciones de los fabricantes mejor reputados—desde **$1.75**

Y, por fin, el crash de hilo en todos los colores, para playa, y el surtido completo de holanes de hilo, batista y clarín, tan ansiosamente esperados por gran parte de nuestra clientela.

Patrones "VOGUE"

El Departamento de Patrones «VOGUE» de LA FILOSOFIA le ofrece el medio fácil y económico de confeccionar sus vestidos con todas las garantías del buen gusto y de la perfección.

Con los patrones «VOGUE» la persona menos experta puede cortar un vestido que resulte una copia exacta del modelo elegido.

Pida siempre en LA FILOSOFIA los patrones «VOGUE» y los últimos ejemplares de los figurines europeos y americanos.

LA FILOSOFIA

M.E.C.D. 2016

PRADO HOY
HASTA EL VIERNES
La grandiosa producción española
SOR ANGELICA
por Lyna YEGROS
La película que se mantiene a teatro lleno después de 15 exhibiciones
Además
"FRENTE AL DESTINO" con
Jean PARKER Charles BICKFORD
May CRISTIAN
20¢ Antes de 6½ 30¢ Después

Escenario y Pantalla

NOTAS

«PASAPORTE A LA FAMA» EN EL ENCANTO

Hoy día de moda en este aristocrático teatro y estreno de la más formidable creación del gran actor Edward G. Robinson, titulada: «Pasaporte a la fama», una producción Columbia, sensacional y espectacular. Cien minutos de excitante emoción...! Colaboran con Edward G. Robinson al grandioso éxito de esta película la lindísima Jean Arthur con Arthur Hohl, Wallace Ford, Arthur Byron, J. Farrell Mc Donald, John Wray y muchos otros. Prepárese para la más crispante expectación cuando vea las peripecias que le ocurren al pobre Jones, infeliz empleadillo caracterizado magistralmente por Edward G. Robinson cuando lo confunden por su extraordinario parecido físico con «Public Enemy», considerado como el enemigo público número 1, caracterizado también por Robinson. Un argumento bellísimo de extraordinario interés, un romance delicioso, exquisito y más que nada una película que le producirá el más cálido entusiasmo. Esta estupenda película está dirigida por el gran director John Ford.

Jean Arthur y Edward G. Robinson en «Pasaporte a la fama»

El lunes próximo otro «hit Universal», Margaret Sullavan, la inolvidable intérprete de «Parece que fué ayer» triunfa nuevamente en la preciosa super-producción «Una chica angelical», secundada por Herbert Marshall, Frank Morgan, Reginald Owen y muchos otros. Una película que todo el mundo verá más de una vez.

Pronto: »Desable» con George Brent, Jean Muir y Verre Teasdale

NACIONAL: PENULTIMO DIA DE «LA VIE PARISIENNE»

Penultimo día hoy de la temporada de «La Vie Parisienne», el modernísimo espectáculo de Mr. Albert Bouche, que mañana se despide del público habanero, dejando el recuerdo de gratas impresiones de arte que han recibido los numerosos espectadores que acudieron a tributarle aplausos en el «Nacional». Durante estas dos noches habrá «Nuevos Mosaicos» destacándose los principales números del conjunto, entre ellos la famosa Danza de la Pasión por Mlle Grisha y La Danza de la Muerte por Mildred and Maurice.

En la pantalla se anuncia como clou del programa cinematográfico la película de la R. K. O. titulada «Rojo amanecer» con la bellísima Stefi Dunna, la estrella que debutó en «La Cucaracha».

Para el sábado se anuncia, la gran superproducción de la Paramount, «Entre Madame», importante película en la que Elissa Landi aparece como estrella de ópera y en la que se intercalan los principales números de «Tosca», «Il Trovatore» y otras óperas predilectas del público habanero. Cary Grant el apuesto galán, y el notable cantante de la Metropolitan Opera Lynne Overman, secundan a Elissa Landi en los aciertos de la interpretación.

Hoy y mañana: «Los Nuevos Mosaicos Bouche», se adueñan de la escena a las 3 y a las 6 de la tarde y a las 9:45 de la noche, exhibiéndose «Rojo amanecer» a las 4 y 7 de la tarde y a las 8 y 20 y 10:45 de la noche.

Los precios 60 cts. en luneta, butaca o asiento de palco, y 20 cts en galería.

En perspectiva: próximos grandes estrenos en el «Nacional». Entre estos, «El derecho a la felicidad», una gran película de Francis Lederer y Joan Bennett «El pequeño ministro», por Katherine Hepburn; «Rumba», por Carol Lombard y George Raft, con un prólogo en el que aparecen los artistas cubanos Hermanos Barranco, que fueron desde Cuba a Hollywood a enseñar la rumba a los protagonistas del film.

Y el próximo domingo, primer recital de la notable recitadora mexicana, Julietta Paravicini, a las 10 de la mañana.

MAÑANA: «LA VIE HAVANAISE» EN EL MARTI

Para mañana viernes anuncia la empresa de este teatro el estreno de la revista de palpitante actualidad, en un acto y 11 cuadros, original de Carlos Robreño, con música del maestro Rodrigo Prats, titulada: «La Vie Havanaise». Julio Richards monta para esta revista sorprendentes evoluciones que serán muy del agrado del público.

Esta noche, a las 8 y 45: «La Coquito», una gran obra.

A las 10 y 30: «María Magdalena», que sigue triunfando en el «Martí».

El sábado, a las 1 y 15: Gran tanda elegante extraordinaria con mosaicos especiales. Subirá a la escena «La Vie Havanaise», y en los mosaicos tomarán parte Fernando Collazo y su Orquesta Gris, los cancioneros Nova-Naffia, Dinorah, la emperatriz del tango, Aló-Aló y la pareja de bailes De Flores-Emilita.

El día 17 de mayo: homenaje al maestro Gonzalo Roig, con el estreno de «Perlas».

EL CONCIERTO DE LECUONA EN EL AUDITORIUM

El gran concierto de música cubana, que organizado y dirigido por el maestro Lecuona, se ofrecerá el próximo sábado a las 5 de la tarde

Ernesto Lecuona

en el teatro «Auditorium», en el Vedado, cuenta con la valiosa colaboración de Hortensia Coalla, Esther Borja, Tomasita Núñez, Mercedes Menéndez, Graciela Santos, Miguel de Grandy y Rafael Prada, que cantarán numerosos estrenos de Lecuona y de Augusto Tariche, Carmelina Delfín, Bola de Nieve, Ernestina Lecuona, y Sarita Jústiz, Virgilio Diago, así como la Orquesta de la Habana dirigida por el propio Lecuona.

El maestro Lecuona ofrecerá su personal interpretación al piano de selecciones clásicas, complaciendo peticiones de admiradores.

Los precios para este concierto del «Auditorium», son muy populares: Palcos platea de 4 sillas: $3.00; Palcos principales, 6 sillas $4.00; Lunetas hasta la fila 15: 80 centavos; Lunetas restantes, numeradas: 60 centavos; Delanteros del primer balcony 50 cts.; Primer balcony, sin numerar 40 cts.; Delanteros del segundo balcony 30 cts.; Segundo balcony, sin numerar: 20 cts.

Las localidades, a la venta en el teatro «Auditorium», y en Aguila 85, teléfono A-9898.

NACIONAL
HOY Y MAÑANA
ULTIMAS FUNCIONES
A las 3-6 y 9:45
60¢ A TODAS HORAS
DESPEDIDA DE
LA VIE PARISIEN
A petición "LA DANZA de la MUERTE por Mildred y Maurice
EN LA PANTALLA - ESTRENO en CUBA
ROJO AMANECER
Producción R.K.O. RADIO por Stefi DUNNA
SABADO - ENTRE MADAME"
con Elisa LANDI y Gary GRANT

Lea AVANCE. Dirigido por José I. Rivero

SE NOS HA PERDIDO

"Una Chica Angelical"

ayúdenos a encontrarla y le recompensaremos

Lea detenidamente nuestro aviso de mañana en este mismo espacio.

GACETILLAS

ARGUMENTO DE «UNA CHICA ANGELICAL»

La nueva película de Margaret Sullavan y Herbert Marshall, titulada: «Una Chica Angelical', está basada en la obra «The Good Fairy original del conocido actor Ferenc Molnar, cuyo triunfo teatral en New York fué clamoroso. La adaptación de esta comedia a la pantalla ha sido realizada con tanta perfección por la compañía productora y la selección le los artistas para cada papel fué realizada tan escrupulosa y acertadamente, que podemos asegurar que esta película representa un nuevo y decisivo triunfo de la cinematografía sobre el teatro. La interesante Margaret Sullavan, cuyo debut y consagración se realizó en su primer película: «Parece que fué Ayer», supera ahora en esta simpática comedia sus anteriores triunfos secundada por el simpático Herbert Marshall y otros destacados astros americanos. En los comienzos de la obra Margaret personifica a una pequeña huérfana internada en un asilo y durante su estancia allí, en su mente se arraigan los mayores idealismos y las ideas más sentimentales y románticas.

El intenso choque que sufre la protagonista al toparse con las burdas e inesperadas realidades de la vida motivan escenas que reúnen realidad y humorismo y que son realzadas de una manera notable por la magnífica caracterización que Margaret presta a su papel, y ratifica a la Compañía Universal, en el puesto de honor que ya ocupa entre las compañías productoras de películas.

FAUSTO: LA VENUS DE ORO»

El programa que hoy presenta el popular teatra «Fausto» de Prado y Colón, está repleto de atractivos.

Se exhibe la originalísima película titulada: «La Venus de Oro» en cuya interpretación se destacan como personajes centrales, Miriam Hopkins, Joe McCrea y Fay Wray. La divertida comedia: «Padres a la fuerza», por los célebres cómicos, Bert Wheeler y Robt Woolsey, además cartón animado, variedad musical y noticiero mundial.

El programa empieza a las dos y media de la tarde y termina a las once y media de la noche pudiendo saberse el horario exacto de cada película llamando al teléfono de «Fausto' A-4321.

Los precios: 20 centavos hasta las 6:30 y después de esa hora 30 centavos. Los niños pagan 20 centavos a todas horas.

Para el sábado anuncia «Fausto» «Caravana» y para el día 6 la admirable película española: «Sor Angélica».

NEPTUNO: «BIOGRAFIA DE UNA SOLTERA»

«Neptuno», exhibe hoy en sus turnos comprendidos de dos y media a once y media de la noche, las películas: «Biografía de una soltera' interesantísima super-producción en la que se distinguen Ann Harding y Robert Montgomery, «Nacida para el beso», por la sugestiva Jean Harlow, la rubia platino, noticiero, cartón animado etc.

Los precios: 20 centavos mayores y niños a todas horas, y el horario exacto de cada película puede saberse llamando al teléfono de «Neptuno» M-2785.

Para el sábado cuatro, anuncia «Neptuno», tres estrenos en su programa, «La Cucaracha», en colores, «La fuente' por Ann Harding y «Padres a la fuerza», por Wehler and Wcolsey.

Y para el lía 10 la sensacional película: «Tres Lanceros de Bengala». Esperada con impaciencia por los habitués de «Neptuno».

TRIANON: «LA VIUDA ALEGRE»

En la tanda de las 4: Carole Lombard y Chester Morris en «La Fascinadora» revista Paramount, y últimas exhibiciones de la magnífica creación de Maurice Chevalier y Jeanette MacDonald. «La viuda alegre'.

A las 8:20: «La Fascinadora».

En la de 9:45: revista Paramount y «La viuda alegre», obra magistral de la Metro.

Mañana: «Frente al Destino», por Jean Parker, y «Encadenada», por Joan Crawford y Clark Gable.

Para el sábado y domingo se anuncia la extraordinaria obra musical de la Fox: por Loretta Young, Phillips Holmes y Jean Parker, titulada: «Caravana».

PAYRET: «EL CANTANTE DE NAPOLES»

Estreno en Cuba, la Firts National presenta la linda producción hablada en español titulada: «El Cantante de Nápoles» por Enrico Caruso (hijo), Mona Maris y Carmen Río, una bella opereta cinematográfica con una música romántica y bella que le hará pasar un agradable rato. Además, «Aquí viene la Armada» de James Cagney. Una comedia y un cartón y la revista Universal.

Precios: 20 centavos antes de las 6 y media y 30 después.

Mañana: «El Cantante de Nápoles». Y estreno de «Una mujer de su casa».

Martes, en la pantalla de «Payret» «La viuda alegre» de Chevalier y McDonald.

El viernes 10 de mayo: «Estrictamente confidencial», una joya de la Columbia.

VEDADO: «LA INTREPIDA»

«La Intrépida», es una linda película de aventuras explicada en español e interpretada por Joan Lowell, que hoy se estrena en el moderno cine Vedado, de la calle B, entre 27 y 29, en el Vedado, con el teléfono F-3128. El programa se completa con una comedia, y la deliciosa cinta, «Mística y Rebelde», por Katherine Hepburn y Robert Young.

De 5 a 8, luneta 10, Niños y Tertulia 5, y de 8:30 a 11:30, luneta 15, niños y tertulia 10. Mañana, a petición general «Cuesta Abajo», por Carlos Gardel; el sábado, regalo de fotos de Claudetet Colbert y el domingo, «La Hiena de la Quinta Avenida», por Mary Morris, (la mujer Frankenstein).

MAÑANA: «LAS EXPLOTADORAS DE 1935» EN CAMPOAMOR

Se exhibe hoy por última vez la producción Columbia, «El carnaval de la vida», un drama de la vida moderna, inquieta y vertiginosa en el que un «soldado de fortuna» pasa por alto el amor de una muchacha hasta que ella le prueba que era la mujer que él necesitaba. Interpretan esta película Sally Eilers, Jimmy Durante, Lee Tracy y Dickie Walters.

Mañana, día de gran gala en este teatro, estrenándose la maravillosa producción musical Warner, «Las explotadoras de 1935». Música, alegría, lujo, mujeres shows espectaculares, entre los que descuellan el originalísimo de los 100 pianos que bailan... y el lujosísimo de la vida de una mariposa nocturna. Interpretan esta bellísimo super-producción Dick Powell, Gloria Stuart, Alice Brady, Glenda Farrel, Adolphe Menjou, Hugh Herbert, Frank Mc Hugh, Ramón y Rosita, Winiefred Shaw, Dorothy Dare y las 100 «chicas» más lindas y esculturales del mundo. La dirección de esta película se debe al más grande creador de super-espectáculos musicales, Busby Barkeley.

Pronto: «María Galante» producción Fox, presentándose la lindísima estrella Ketty Falliant y la más grande creación de la más grande de las estrellas, Greta Garbo en «El velo pintado».

"PAYRET"
Enrico Caruso, hijo, en el más extraordinario éxito de su carrera, encarnando en la farsa, el papel que viviera su inolvidable padre en la Vida Real!
"EL CANTANTE DE NAPOLES"
con ENRICO CARUSO
MONA MARIS
ANTONIO VIDAL - MARIA CALVO
Una opereta que el público jamás olvidará. Presentada por WARNER BROTHERS.
21
Hoy en todos los turnos, desde las 2 de la tarde. Precios: 20 centavos antes de las 6 y media y 30 centavos después. Estreno en Cuba.

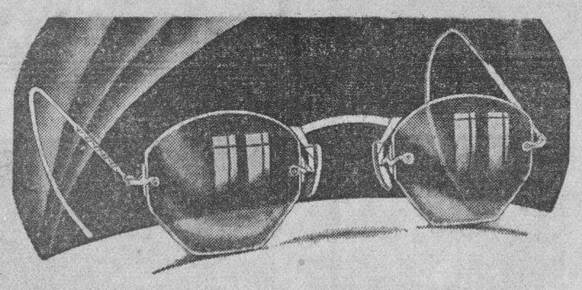

LA ARMADURA: dedicamos especial cuidado en la selección de la armadura recomendando siempre la más conveniente dentro de las exigencias científicas y la elegancia, al precio más módico.
EL ALMENDARES
OBISPO 54 O'REILLY 39
Entre Habana y Compostela.

REGINA: «TIERRA DE AMOR Y DOLOR»

Se estrena hoy en «Regina» una linda película toda hablada en español un gran argumento y una interpretación como ninguna otra, se titula: «Tierra de Amor y Dolor» su artista principal es Domingo Soler, secundado por un gran número de artistas de habla española.

También se repite hoy «La Adorable Enemiga» linda película de Jack Holt.

Se completa el programa con una bonita comedia y la revista Universal. Precios: 15 centavos mayores hasta las 6:30 y 20 después.

Mañana: «Tierra de Amor y Dolor» en español, «En la Pendiente» de John Barrymore y esteno de la Revista Fox Semanal.

Sábado: «Los Celos del Recuerdo» de Ralph Forber y «Melodrama Trasatlántico» de Nancy Carroll y Gene Raymond.

Día 8: «El último Caballero» de George Arliss.

«Sor Angélica» la película más importante del año empieza en «Regina» el día 10 de mayo.

PRADO: «SOR ANGELICA»

A teatro lleno exhibió ayer «Prado», el cómodo y ventilado teatro de Prado y Trocadero, teléfono M-2822, la grandiosa producción hablada en castellano «Sor Angélica», en cuyo reparto figuran Lina Yegros, Ramón de Sentmenat y el niño Arturito Girelli. «Sor Angélica» está considerada cómo la obra maestra de las producción hablada en castellano. «Sor Angélica», se exhibe hoy nuevamente en los turnos prefrentes de 3:30, 6:30 y 9:30.

«Frente al Destino», la interesante y atractiva producción interpretada por la linda estrella Jean Parker, Charles Bickford y May Christian la nueva estrella de la Metro, se exhibirá en los turnos de 2:15, 5:00 y 8:30.

Se completa el programa con un gracioso cartón y un noticiario con los últimos acontecimientos mundiales.

Jueves y viernes, se repite el mismo programa y sábado, domingo y lunes estreno de la gran película Metro, «La Viuda Alegre», por Maurice Chevalier y la gran estrella Jeanette McDonald que deleita al público con su admirable voz.

RIVIERA: «TRES LANCEROS DE BENGALA»

Hoy en la matinée que comienza a la 1:30 se estrena la grandiosa producción de la Paramount, interpretada por Gary Cooper, Franchot Tone y Richard Cromwell que se titula: «Tres Lanceros de Bengala» episodio 4 de la emocionante serie «El Caballo Infernal» por Harry Carey, exhibiéndose además la interesante producción interpretada por Jack Oakie y Victor McLaglen que se titula: «El Crimen del Vanidades» revista y Popeye.

En las tandas elegantes de 5:15 y 9:45 se exhibirá la gran producción interpretada por Gary Cooper, Franchot Tone y Richard Cromwell que se titula: «Tres Lanceros de Bengala», revista y Popeye. A las 8:15 «El Crimen del Vanidades» por Jack Oakie.

Mañana viernes por última vez en las tandas elegantes de 5:15 y 9:45 «Tres Lanceros de Bengala». A las 4:15 y 8:15: «Cuesta Abajo» por Carlos Gardel.

AUDITORIUM: «EL MISTERIO DE EDWIN BROOD»

Con su nueva pantalla de plata último modelo, tamaño grande, y su moderno sistema de ventilación, el gran Teatro «Auditorium» de Calzada y D, Vedado, teléfono F-4455, presenta hoy un sensacional estreno en sus tandas elegantes de 5:15 y 9:45: «El Misterio de Edwin Drood» drama que presenta el amor en todas sus alternativas: por Claude Rains, Heather Angel, David Manners, Douglas Montgomery y Valerie Hobson. En los turnos de 4:00 y 8:30: a petición «Grandes Ilusiones» por Henry Hull, Jane Wyatt, y Phillips Holmes.

Mañana y el sábado: A las 5:15 y 9:45: «La Viuda Alegre» por Maurice Chevalier y Jeanette McDonald y a las 4:00 y 8:30: «El Diario de una Huérfana» por Virginia Bruce y Colin Clive. Domingo: Grandioso estreno en Matinée.

RIALTO: «TIERRA DE AMOR Y DOLOR»

«Rialto» tiene un magnífico programa hoy, se estrena una gran película hablada en español, titulada: «Tierra de Amor y Dolor», muy bonita e interesante y de un argumento real y muy bien interpretado, su artista principal Domingo Soler, que es secundado por otros de igual renombre en el cine español. También vuelve al programa hoy y por última vez «La Adorable Enemiga» de Jack Holt. Además la Revista Universal y una Comedia.

Precios: 20 centavos luneta y preferencia.

Mañana: »Tierra de Amor y Dolor» y «En la Pendiente» de John Barymore.

Sábado: «Los Celos del Recuerdo» y «Melodrama Trasatlántico».

Día 8: «El Ultimo Caballero» de George Arliss.

Día 10: Se exhibe: «Sor Angélica» y día 14: «El Capitán de Cosacos».

LIRA: «CRIMEN SIN PASION»

«Lira» de Industria y San José, teléfono M-4474, es uno de los cines más populares y confortables de la ciudad, pues las familias del barrio lo han hecho el punto de reunión, por sus excelentes programas, ventilación, temperatura, proyección inmejorable y sonido perfecto. Hoy en función corrida desde las dos a las 11:30, Revista de asuntos internacionales. Sensacional y lleno de intensas emociones: «Crimen sin Pasión» por Claude Rains. Grandiosa y verdadera joya del cine, de gran lujo y acción «Cleopatra» de Claudette Colbert. Mañana: «Lo que toda mujer sabe» y «Por Sendas Distintas». Sábado: «Valvenes del Amor». »Desdices», comedias, cartones, revista.

MODERNO: UNA MUJER DESPRECIADA»

Un regio programa Metro ofrece este teatro en sus turnos de tarde y noche. «Una Mujer Despreciada», de Constance Bennett y Herbert Marshall.. «Hijos del Desierto», de Stan Laurel y Olive Hardy; un cartón en colores, «Nereidas»; y una variedad musical «Días de Primavera».

Luneta hasta las 6:30 10 centavos; después 15 centavos; niños a todas horas 10 centavos. Mañana, «Una Mujer Despreciada» y «Extraño Intervalo». Sábado y domingo, «Había una vez dos héroes», de Stan Laurel y Olive Hardy y «Todo Corazón», de Jean Parker y James Dunn.

ACTUALIDADES Y ESMERALDA: REGIO PROGRAMA

La Empresa de este magnífico coliseo de Monserrate 8 y 10, teléfono M-5575 siempre dispuesto en beneficiar a su público legando al margen del sacrificio, ha establecido desde ayer unos nuevos precios durante la temporada de verano, beneficio que sin duda alguna habrán de estimar, pues las damas y niños solo pagarán 5 centavos a todas horas. El regio programa de hoy lo componen comedia y variedad. Colosal y bella super producción «Orquídeas Negras», con bellas canciones de Carlos Gardel. El grandioso drama del Oeste «Estaba Escrito», por un especial reparto.

El siempre concurrido cine de Monte 242, teléfono A-9039; por sus especiales y grandiosos programas anuncia para hoy en tanda y noche, la exhibición de dos portentosas y exquisitas películas, dando comienzo con comedia y variedad. Una de las más monumentales joyas hispano argentinas «El Tango en Broadway» de Carlos Gardel. Sensacional atracción suprema «Prisioneros del Pasado», de Leslie Howard. Mañana «Canción del Alma» y «El Tango en Broadway».

HOY CAMPOAMOR
"EL CARNAVAL DE LA VIDA"
con SALLY EILERS
Jimmy DURANTE
Lee TRACY
MAÑANA
El "HIT de "HITS" WARNER
"LAS EXPLOTADORAS DE 1935"

VERDUN: «EL CAPITAN ODIA EL MAR»

Un colosal estreno presentan las carteleras del teatro «Verdun» con el estreno de la soberbia super-producción dramática que lleva por título «El Capitán Odia el Mar», secundada magistralmente por Victor Mc. Laglen y Wynne Gibson. Además se pondrá la super joya de interesante argumento titulado «Sin el Rugir del Cañón» por Frankie Darro y un conjunto de estrellas, revistas, cartones y comedias. Los precios serán matinée y tanda 5 centavos todos; por la noche, mayores 10 centavos. Niños 5 centavos. Mañana, «Grandes Ilusiones» y «Fascinación».

FLORENCIA: «VEINTE MILLONES DE ENAMORADOS»

Este cómodo y popular cine Florencia de San Lázaro y San Francisco, teléfono U-6753 ha combinado para hoy en función corrida desde las dos a las 11:30 un estupendo y variado programa de mucho valor. Hasta las 6:30, mayores 10 centavos y niños 5 y por la noche, mayores 15 y niños 10. Principia la función con un interesante Metrotone, valiosa y soberbia producción «Aquí viene la Armada», de James Cagney. Lujosa, maravillosa e interesante super joya «Veinte Millones de Enamorados» de Dick Powell. Mañana, «Valvenes del Amor» y «Belleza a la Venta».

LARA: «EL DIARIO DE UNA HUERFANA»

Dos monumentales y muy exquisitas como interesantísimas películas desfilaran hoy en función corrida, desde las 2 a las 11:30 por la pantalla de este simpático y céntrico cine «Lara» de Prado y Virtudes. Cuenta este espectáculo con una muy buena proyección y sonido perfecto, ventilación natural y teperatura fresca. Da comienzo con comedia y revista de asuntos internacionales. Sorprendente y bella super excelsa joya de argumento muy movido «El Diario de una Huérfana» de Virginia Bruce. Sensacional e interesantísima producción de mucha acción «De la Ciudad al Rancho» de Rex Bell. Sábado 4 y domingo 5, la grandiosa joya «El Paseo del Amor».

OLIMPIC: «HABIA UNA VEZ DOS HEROES»

Complaciendo la Empresa numerosas peticiones de simpáticas damas ha combinado para hoy este magistral y bello programa. El gran cine «Olimpic» está situado en Avenida de Wilson y B. en el Vedado, teléfono F-6263. Hasta las 6:30, mayores 15 centavos y después2 0; niños y tertulia a todas horas 10 centavos. En sus elegantes tandas de 5:15 y 9:30, comedia y variedad. Divertidísima, valiosa e interesante comedia de hora y media de constantes risas «Había una vez dos héroes», por los célebres cómicos Stan Laurely Olive Hardy. A petición, la lujosa e interesante joya «La Bailarina» de Joan Crawford y Clark Gable. Mañana, «La Pasión de Vergie Winters» y «Volando hacia Río Janeiro» con la célebre «Carioca».

MENDEZ: «LA HIENA DE LA QUINTA AVENIDA»

Inmejorable el regio programa que hoy anuncian en este gran cine «Mendez» de Santa Catalina y Juan Delgado, en Santos Suárez teléfono I-7325. Tandas de 5:15 y noche a las 8:30 cartones y comedias. Preciosa producción «Ahora y Siempre» de Carole Lombard, Gary Cooper y la estrellita Shirley Temple, monísima niña de 5 años. La emocionante película de grandes aventuras «La Hiena de la Quinta Avenida» de Evelyn Venable. Mañana «A Tu Salud» e «Inconsciencia». Sábado, «Los Buscabul'as» y «Melodrama Trasatlantico». El domingo una grandiosa sorpresa con el monumental programa que se está combinando.

CUBA Y ROJO: MAGNIFICO PROGRAMA

Para hoy anuncia el gran cine «Cuba» de Suárez y Corrales, teléfono M-8970' la exhibición de dos grandiosas y exquisitas películas de mucho valor por su argumento. En tandas de 5:15 y 8:15, revista de asuntos mundiales y variedad. Magistral super joya «Padre e Hijo» de H. B. Waner y V. Deepen. Soberbia producción de argumento interesantísimo «Vivamos Otra Vez» de Ann Sten y Fredrick March. Mañana viernes, «Sin el Rugir del Cañon' y «El Capitán Odia el Mar». Sábado «Desde Eva» y «Oro y Plata».

En el magnífico y confortable cine «Rojo» de Monte y Anton Recio, teléfono M-4794, se ha combinado para hoy, en tanda y noche' dos preciosas y muy interesantes cintas. Comienza con comedia muy divertida y variedad. Estupenda atracción suprema «Dama por un Día» de May Robson y Warren Williams. Una de las más grandiosas y regias producciones del año, «Una Noche de Amor» de Grace Moore y T. Carminatti. Mañana viernes, «Parece que fué Ayer» y «Justicia Femenina». Sábado, «Oro y Plata» y «Un Vaquero Campeón».

(Véase más GACETILLAS y el CARTEL DEL DIA en la página 7)

Las agraciadas hoy, son las damas:
Sra. de Ampuedia.
Vigía No. 8.
Almacén de Maderas.
HABANA Sra. Lucrecia Valdés.
Máximo Gómez No. 55.
SAN ANTONIO DE LOS BAÑOS
PROV. HABANA
quienes deben presentar esta hoja completa del «DIARIO DE LA MARINA» en las respectivas Oficinas de la «REAL SILK». de ambas localidades, y recibirán el par de medias de seda 100X100 de la mejor calidad, que distribuimos REGALA la «REAL SILK».
Cuando le está comprando media a un Representante de la «REAL SILK», pregúntela como puede obtener un par de medias GRATIS de nuestra con nuestro «PLAN DE OBSEQUIO».
Una llamada telefónica será atendida por uno de nuestros Representantes.
Edificio No. 3 REAL SILK Telf. M-6023
HABANA
85 Oficinas en la República — No se venden en las tiendas.

M.E.C.D. 2016

FRED. H. SCHNELL

(Tte. Com. de la Marina de Guerra de los E. U.)

PRIMERO en establecer contacto a través del Atlántico en comunicación de doble canal.

El Hombre que Hizo Posible

la Comunicación de Onda Corta a través del Atlántico, pertenece al Cuerpo de Ingenieros del Grunow

11 Tubos Modelo 1161

Grunow Radio
EL SEMAFORO DE SEÑALES
"LE DETENDRA EN LAS ESTACIONES DEL MUNDO"

Mr Schnell, la personalidad más destacada de ambos Continentes en la experimentación y desarrollo de la Onda Corta, ha dicho del Radio GRUNOW:

"He empleado mi vida en el estudio del Radio y especialmente de la Onda Corta. Sé lo que cada Radio de marca conocida es capaz de hacer y puedo asegurar que el nuevo GRUNOW se destaca a distancia de todos los demás".

"El sorprendente funcionamiento de estos Receptores es la natural consecuencia de la calidad de sus partes y de la precisión con que están construídos".

Calidad y Precisión

Son el indispensable complemento de un buen circuito en la Onda Corta, y Vd. no necesita ser un Radio-Experto para apreciar esas cualidades

7 Tubos Modelo 750

UN AÑO DE GARANTIA DE SERVICIOS GRATIS

EN LOS NUEVOS Grunow "Crucero Mundial"

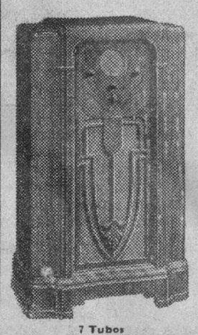

7 Tubos Modelo 75

6 Tubos Modelo 651

OIGALOS;

Experiméntelos Primero. Luego... véalos por dentro! Y no compre su Radio de Onda Corta si no logra convencerse de que es tan bueno como el

Grunow

"El Moderno Milagro del Radio"

O'Reilly 61, Habana GIRALT Telf. M-9944-M-9945

SUSCRIBASE AL DIARIO DE LA MARINA

Crónica Habanera

(Continuación de la Pág. CINCO)

JACINTICA DE CASTRO

SIMPATICA BODA

En la bella residencia de los padres de la novia, en el Reparto Alturas de Almendares, tuvo efecto recientemente la boda de la gentil señorita Jacintica de Castro y Lores, con el caballeroso doctor en Medicina, Emiliano Estrada Beatón.

Fueron padrinos de la ceremonia, la señora María Teresa Lores de Castro y el señor Julio Ignacio de Castro, padres de la bellísima desposada.

Como testigos, firmaron el acta matrimonial, por ella, los doctores Pelayo Cuervo, Secretario de Comunicaciones y Manuel Rodríguez Fuentes, Subsecretario de Justicia.

Por él, el doctor Eusebio Soriano y el doctor José Luis Alcover.

El ramo de novia, bellísima creación de los hermanos Armand, afamados dueños del aristocrático jardín «El Clavel», fué obsequio de su tío, nuestro querido amigo y compañero en la prensa, señor Lorenzo de Castro, Director de la revista «Chic».

Una vez terminada la ceremonia y servido a la concurrencia un espléndido buffet, partieron los novios en automóvil hacia la Playa de Varadero, donde disfrutarán los primeros días de su luna de miel.

DEL LAWN TENNIS

El sábado tendrá lugar, en el Lawn Tennis Club, como ya hemos anunciado, el almuerzo que viene organizando la directiva para conmemorar dignamente el aniversario de la fundación del club.

Un almuerzo de damas solamente, al que podrán asistir además de las socias, todas las ex-socias o antiguas socias que lo deseen, para lo que tendrán que avisarlo antes de las doce del día de mañana, a la administración del Lawn Tennis.

Para este almuerzo reina gran entusiasmo entre las allí asiduas.

Después de celebrado, las asistentes disfrutarán de un show muy interesante, que incluye varios números de taps, una comedia y otros, ejecutados por señoritas de nuestro gran mundo.

(Continúa en la página NUEVE)

VENTA ESPECIAL

En nuestras grandes ofertas especiales incluímos una extensísima colección de lámparas de todas clases. Le asombrará tan extraordinaria variedad de exquisitos modelos; y crecerá su asombro ante la enormidad de la rebaja de precios.

La Casa Quintana
"La Casa de los Regalos"

GACETILLAS

INGLATERRA: «EL AGUA EN EL SUELO»

San Rafael y Consulado M-5527; 10 centavos de 1:30 a 6:30 y 15 centavos después. Niños 10 centavos a todas horas. Hoy, tarde y noche revista y la variedad «nUa Visita al Cairo» y el cartón sincronizado «Batacián Morrouco» y las super producciones «El Agua en el Suelo», atracción suprema en Español por Maruchi Fresno y Luis Peña, original de los hermanos Quintero y «Una Noche de Amor», magistral foto-opereta por Grace Moore y Tullio Carminati. A las 5 p.m. El Agua en el Suelo» y «Una Noche de Amor». Mañana, «Sombras del Pasado» por Robert Montgomery y «Viva Villa» por Wallace Beery. Sábado «La Familia Barrett», por Norma Shearer y «La Fiesta de Hollywood» por Jimmy Durante.

WILSON: «EL AGUA EN EL SUELO»

Belascoaín y San Rafael U-5863; 10 centavos de 1:30 a 6:30 y 15 centavos después. Niños 10 centavos a todas horas.

Hoy, tarde y noche revista y variedad «Una visita al Cairo» y el cartón sincronizado «Batacián Morrouco» y las super producciones «El Agua en el Suelo» joya de la cinematografía en Español por Maruchi Fresno y Luis Peña, original de los Hermanos Quintero y «Una Noche de Amor», magistral producción extraordinaria por Grace Moore y Tullio Carminati. A las 5 pm. «El Agua en el Suelo» y «Una Noche de Amor». Mañana, Sombras del Pasado» por Robert Montgomery y «Viva Villa», por Wallace Beery. Sábado «La Familia Barrett» por Norman Shearer y «La Fiesta en Hollywood» por Jimmy Durante, Stan Laurel y Olive Hardy.

UNIVERSAL: «TODO CORAZON» Y «EL CAMPEON»

Estas son dos grandiosas y muy interesantes películas que tanto han gustado, y por eso la activa Empresa de este simpático y popular cine «Universal», después de obviar dificultades para su exhibición, ha logrado exhibirlas hoy en beneficio de su numeroso público. Función de 1 a 6 y de 6:30 a 11:30 con dos preciosas comedias y variedad. Regia y preciosa super producción «Todo Corazón» de Jean Jarker y James Dunn. Vaiosísima atracción suprema de gran argumento «El Campeón» de Wallace Beery y Jackie Cooper. Mañana, «Una Mujer fué la Causa» y «Hombres sin Ley». Sábado, estreno en Cuba del último drama del Oeste de Buck Jones «El Valle del Infierno».

BELGICA Y VIOLETA: DOS PORTENTOSAS CINTAS

Asegurado hoy un lleno en este popular y cómodo cine «Bélgica» de Egido y Corrales ante el grandioso y muy interesante programa que anuncian sus carteleras. En tanda y noche, preciosa comedia y revista. Interesante y bella super joya «Un Chico Afortunado», de Al Johnson. Grandiosa y exquisita super producción «La Venganza de Drumond» de R. Colman. Mañana, «Déjame Soñar» y «Voluntad Esclava». Sábado, «No me Dejes» y «El Encanto del Hogar» de Shirley Temple.

Con su teléfono M-3288, con su clara proyección, perfecto sonido y temperatura primaveral y gran confort, exhibirá hoy en tanda y noche dos bellísimas y muy valiosas cintas llenas de atractivos, comenzando con divertida comedia y variedad. Magistral superexcelsa joya «Escándalo en Familia» de Phillips Holmes. Regia y suntuosa producción de mucha acción «El Angel de los Muelles» de Victor Mc Laglen. Mañana viernes «Ahora y Siempre», por la monísima Shirley Temple y «El Crimen del Vanidades». Sábado, «Peregrinación» y «El Encanto del Hogar».

Quincena de Estampados

HASTA EL DIA 15 DE MAYO

¡La oportunidad que Ud. esperaba para invertir bien su dinero!

He aquí dos precios que revelan por sí solos lo que esta «QUINCENA DE ESTAMPADOS» significa en términos de economía. Mas no todo puede resumirse en cifras. Es preciso que Ud. examine estas telas, que contemple la brillantez y originalidad del colorido... su deliciosa caída... la frescura que necesariamente darán a su Vestido. Y piense luego en las frases de elogio que su airosa presencia suscitará en todas partes; en la grata satisfacción íntima de saberse admirada. fresca y bien vestida.

80c VARA

10.000 YARDAS

de Seda estampada en distintos tipos de gran novedad y belleza. Diseños originales y colorido garantizado. Precio normal: $1.10 y $1.25.

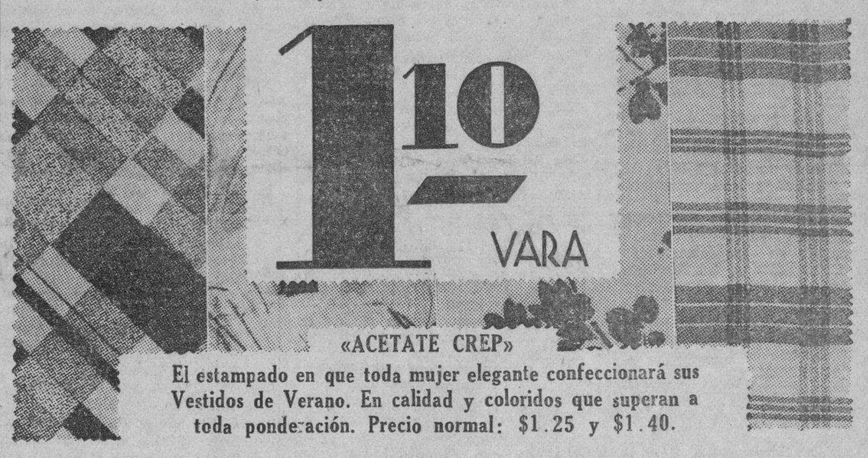

1.10 VARA

«ACETATE CREP»

El estampado en que toda mujer elegante confeccionará sus Vestidos de Verano. En calidad y coloridos que superan a toda ponderación. Precio normal: $1.25 y $1.40.

Precios especialmente atractivos en todas las demás secciones: Perfumería, Medias, Carteras, Sedería, Artículos de Caballero, Mantelería, Vestidos de Señora, Sombreros, Ropa Interior, etc.

fin de siglo

LOS PERMANENTES Ray-Já

sin corriente; únicos que no afectan al cabello blanco, teñido u oxigenado. Garantizados por un año. Visítenos

Aguila, 82 —al lado de 'FIN DE SIGLO" Teléfono A-2550.

MIRAMAR YACHT CLUB

Hasta el día ocho del presente mes de Mayo se recibirán en las Oficinas de este Club, proposiciones para un equipo de producción y almacenaje de agua caliente, de acuerdo con las especificaciones que se facilitarán en las mismas a todo el que las solicite. Más informes por teléfonos FO-1488 y FO-2180.

CARTEL DEL DIA

POR LOS TEATROS:

MARTI: A-1851—A las 8 y 45: «La Coquito». A las 10 y 30: «María Magdalena».

POR LOS CINES:

ENCANTO: A-4433.—A todas horas: «Pasaporte a la fama» (estreno), con Jean Arthur y Edward G. Robinson; comedia y revista.

NACIONAL: A-3730.—A todas horas: «Lindas y sabrosas»; comedias y presentación de «La Vie Parisienne».

CAMPOAMOR: A-7054—A todas horas: «Las explotadoras de 1935»; comedia y revista.

FAUSTO: «La Venus de Oro» y «Padres a la fuerza».

NEPTUNO: «Biografía de una soltera» y «Nacida para el beso».

TRIANON: «La Viuda Alegre» y «La Festejadora».

PRADO: «Sor Angélica» y «Frente al Destino».

RIVIERA: «Tres lanceros de Bengala» y «El crimen del Vanidades».

PAYRET: «El cantante de Nápoles» y «Aquí viene la Armada».

AUDITORIUM: «El misterio de Edwin Brood» y «Grandes ilusiones».

RIALTO: «Tierra de amor y dolor» y «La adorable enemiga».

REGINA: «Tierra de amor y dolor» y «La adorable enemiga».

VEDADO: «La intrépida» y «Mística y rebelde».

LIRA: «Crimen sin pasión» y «Cleopatra».

MODERNO: «Una mujer despreciada e «Hijos del desierto».

VERDUN: «El capitán odia el mar» y «Sin el rugir del cañón».

FLORENCIA: «Veinte millones de enamorados» y «Aquí viene la Armada».

LARA: «El diario de una huérfana» y «La ciudad del rancho».

ACTUALIDADES: «Orquídeas negras» y «Estaba escrito».

ESMERALDA: «Prisioneros del pasado» y «El tango en Broadway».

OLIMPIC: «Había una vez dos héroes» y «La bailarina».

MENDEZ: «La hiena de la 5ta. Avenida» y «Ahora y siempre».

INGLATERRA: El agua en el suelo» y «Una noche de amor».

WILSON: «El agua en el suelo» y «Una noche de amor».

UNIVERSAL: «Todo corazón» y «El campeón».

BELGICA: «Un chico afortunado» y «La venganza de Drumond».

VIOLETA: «Escándalo en familia» y «El ángel de los muelles».

CUBA: «Padre e hijo» y «Vivimos otra vez».

ROJO: «Una noche de amor» y «Dama por un día».

MARAVILLAS: «El tango en Broadway» y «La juventud manda».

BOHEMIA: «Oro y plata» y «Carafon avisos en igual sentido: Savannah, vana de bellezas».

IMPERIO: «Princesa por un mes» y «No es pecado».

Busto desarrollado y reconstituído con las saludables y reconstituyentes:

PILDORAS ORIENTALES

Solicite gratis hoy el folleto descriptivo, se lo enviamos bajo sobre sin membrete. Diríjase a P. ORIENTALES. Apartado 1244.—Habana.

M.E.C.D. 2016

Viboreñas

SEÑORITA AIDA MEDRANO

Rindo este merecido homenaje publicando su retrato, a la simpatiquísima jovencita Aida Medrano, muy sugestiva siempre con su cautivadora sonrisa.

Admítalo sinceramente tan graciosa figulina en la fecha de su cumpleaños, siendo mis deseos que muchos cumpla, dichosísima.

NUEVOS ESPOSOS

Desde el pintoresco poblado de Batabanó me llegan los ecos de una boda verificada allí recientemente, la cual publico con verdadero placer, por estar muy relacionados en nuestra Ciudad Nueva los felices contrayentes.

Era ella la gentilísima y bella señorita Dolores Yero Díaz, y el afortunado galán, el correcto joven César Salas Duarte.

Actuaron como padrinos, la madre de él, la bondadosa señora Francisca Duarte de Salas y el padre de ella, el respetable caballero Manuel Yero Yero.

En el pliego matrimonial firmaron como testigos por la linda novia, el doctor Alberto Nuevo y el señor Antonio Hernández. Por César lo hicieron los señores Eladio Castro y Cándido González.

Y al dar cuenta de la solemne ceremonia que tanto ha aumentado la felicidad de Dolores y César, les deseo que de ella disfruten inquebrantablemente.

PARA UNA BODA

Los apreciables esposos señora Celia Gárciga y Segismundo López, me han invitado para la boda de su bella hija Gloria, con el señor Manuel Cofiño, que se celebrará el día diez y ocho del presente mes, a las nueve de la noche, en la Capilla de Nuestra Señora de la Candelaria.

Invitación que también suscriben los esposos señora Dolores M. de Cofiño y señor José Cofiño.

Les quedo agradecido a su atención, felicitando anticipadamente a tan dichoso novios.

SEÑORITA LUCILA ENRIQUEZ

Tan gentil figulina fué objeto ayer de incontables demostraciones de afecto, por parte de sus familiares y amigas, con motivo de celebrar su cumpleaños.

«Ludky», como cariñosamente es nombrada, recibió a sus más allegadas, a las que cumplimentó y obsequió delicadamente.

Muchos cumpleaños dichosísimos le deseo a tan bella figulina.

NOTABLE OPERACION

Un nuevo triunfo se ha anotado el afamado oculista, doctor Horacio Ferrer, con la que le practicó de cataratas al respetable caballero, señor Aurelio García Urbano, padre de mi querido amigo el cumplido joven Aurelio García Dulzaides, Secretario del «Club Deportivo Estrella», encontrándose completamente restablecido.

Tengo encargo de dicho señor y sus familiares, de hacer público su eterno agradecimiento al doctor Ferrer, que con su ciencia le ha hecho recuperar el apreciado don de la vista.

Lo que muy gustoso cumplo, dedicando mi expresiva enhorabuena al señor García Urbano y al querido doctor Ferrer.

COMITE FEMENINO

Recientemente ha sido elegido uno muy valioso, por la Directiva del simpático «Club Interrogación», con cuyo indiscutible concurso contará en lo adelante en sus labores sociales.

Presidenta: señora Amparo Marcelín de Azcárate.

Vice: señora Cristina Salas de Rodríguez.

Segunda Vice: señora Esperanza Estévez de Fontán.

Secretaria: señorita María Fernández de Castro.

Vice: señorita Carmen Cáceres.

Tesorera: señorita Rosita Pi.

Vice: señorita Adela Vidal.

Vocales: señoritas Margarita Canter, Aída y Gloria Yero, Dora Udaeta, Dulce María Cantón, Elena Echenique, Aurora Echenique, Hilda Ramos, Margarita de Oro, Terina Pi, Rosa Rodríguez, Amalia González, Valentina Chávez, Nenita García, Carmita Cabrera, Araminta Rodríguez, Carmen García, Consuelo Alvarez, Emma Carballo, Esther Alvarez, Cuca Domínguez, Marta, Aída y Caridad Serrano. Señoras: Juana Rodríguez de Pi, María Luisa Sánchez de Serrano y Lucilita Cantón de Rodríguez.

Este Comité ya ha empezado sus gestiones, con motivo de la gran excursión que para el próximo sábado, día cuatro, viene organizando este club, a la Playa Azul.

Felicito a la Directiva del «Interrogación», por el acierto que ha tenido al nombrar este valioso Comité Femenino.

CULTURA LITERARIA

En el afamado «Instituto Edison», que dirige mi culta amiga, la doctora Ana María Rodríguez de Gutiérrez, quedará abierta hoy la matrícula para el curso de Cultura Literaria, que será dirigido por el doctor Juan J. Remos.

Para cualquier informe o para ordenar que sea reservado el derecho de matrícula, deben llamar los interesados a los teléfonos I-4707 e I-1755, antes del día siete, que vence el plazo fijado.

AGUAS DEL JORDAN

Las recibirá hoy la graciosa niñita Margarita Coronado, hija amantísima de los jóvenes esposos señora Margarita de León de Coronado y señora Vicente Coronado.

Serán sus padrinos la señora Enriqueta Amable de León y el señor Enrique de León.

Con mi enhorabuena a sus padres, deseo a esta nueva cristianita la más dichosa vida.

LA TARDE BAILABLE DEL DOMINGO

La floreciente Asociación de ex Alumnos de «El Infantil», que preside provisionalmente el joven Tomás Garrido, anuncia para el domingo próximo, día cinco, la celebración de una «tarde-bailable», que ha de resultar agradabilísima, para todos cuanto de ella disfruten.

Serán en su colonia sede de la Avenida de 10 de Octubre y Correa, y será amenizada por dos conocidos conjuntos musicales, que harán las delicias de la alegre juventud bailadora.

Las invitaciones obran ya en poder de nuestras bellas figulinas, a las cuales participo que pueden solicitar invitaciones para jóvenes, las que les serán cedidas por la galante Directiva de los «Infantiles».

VERBENA DE LAS FLORES

Es en mi poder la invitación de mi querido amigo Jesús Pérez Cabo, presidente del Muy Ilustre Centro Gallego, la que he recibido por conducto del Secretario de la Sección de Orden, señor José Ferro, para la tradicional Verbena de las Flores, que ha de efectuarse el sábado próximo, con varios conjuntos musicales, en todos los salones de su palacio social.

Les quedo agradecido por su cortesía, invitándome.

Urbano del CASTILLO.

SOCIEDADES ESPAÑOLAS

En el banquete que el C. Asturiano ofrece hoy, recibirá un Título el Sr. Vicente Fernández Riaño

PRIMERA REUNION DEL COMITE DE DAMAS DE LA ARTISTICA GALLEGA

De acuerdo con lo anunciado, el nuevo y valioso Comité de Damas de la Agrupación Artística Gallega celebró su primera reunión en los propios salones sociales de Zulueta número 46, altos, asesorado por los señores presidente y secretario de la Sección de Propaganda. Fué un acto animadísimo e interesante, ya que asistieron todas las damas del citado Comité y numerosos asociados.

En la presidencia del acto se hallaban las siguientes personas: Cayetano Borrajo, presidente de Propaganda, el cual orientó los debates; señora Elisa Castro de Alvarez activa presidenta del Comité de Damas; señorita Soledad Villalba, insustituible secretaria; señora Cuca Puyals de Carballo, y el secretario de Propaganda señor Ramón González.

Entre los acuerdos tomados figura el de adquirir tres banderas: una cubana, una española y otra gallega, cuyo financiamiento se hará con el producto de una fiesta que se celebrará oportunamente. Esta bella proposición la hizo el caballero presidente, señor Manuel Alvarez. Después de tratar diversos asuntos generales, el señor Cayetano Borrajo usó de la palabra para recordar a todos que, en caso de que exista alguna pequeña discordia entre la Directiva anterior y la actual, debe desaparecer en absoluto, pues únicamente la armonía y la fraternidad son constructivas. La junta en pleno ovacionó al señor Borrajo por sus oportunas palabras.

Finalmente, se conoció de un valioso regalo hecho al Comité por el distinguido señor José Seijo, consistente en un precioso estuche de hilos para bordar. Este fué democráticamente sorteado a la terminación de la junta, correspondiéndole a la señora María Pazos, respetable esposa del conocido trovador mexicano Robles de la Vega.

Y para cerrar con broche de oro, los entusiastas elementos de la Artística Gallega bailaron hasta avanzadas horas de la noche a los acordes de una popular orquesta.

Con los datos que anteceden se llega a la conclusión de que tanto el Comité de Damas como la Directiva de tan prestigiosa sociedad obtendrán el éxito más rotundo en el desempeño de su misión.

Porque así suceda hacemos los más sentidos votos.

Un acto pleno de grandeza social, en el que se rinde tributo a una labor llevada a cabo sin descanso, será el de la entrega del título de Presidente de Honor del Centro Asturiano de la Habana al señor Vicente Fernández Riaño en el banquete que en esta oportunidad, al igual que todos los años, se ofrece a los socios fundadores del Centro Asturiano de la Habana.

Los socios fundadores de la Casa de Asturias en Cuba, entre los cuales Vicente Fernández Riaño disfruta de todos los afectos y de todos los prestigios, han solicitado del Presidente del Centro Asturiano y éste ha accedido a la petición, la entrega en ese acto del título de Presidente de Honor de la Casona al señor Fernández Riaño.

He aquí una compensación, un motivo que pone de relieve hasta donde se aprecian los trabajos, los desvelos, los entusiasmos por la institución.

Además de esto, el Centro Asturiano llevará a cabo otros actos durante el día de hoy. Por la mañana, a las 9, los alumnos del Plantel Jovellanos se trasladarán al sanatorio Covadonga, donde se llevará a cabo un interesante programa de índole escolar. Será sembrado un árbol. El alumnado cantará himnos preciosos. Habrá liberación de pajarillos. Recitación de versos alusivos al acto. El director del Plantel, doctor Abelardo López, dirá unas palabras. Y el profesor del plantel, señor Antonio López, pronunciará un discurso muy brillante. Luego, una ofrenda floral ante la estatua de don Manuel Valle.

A continuación, en el Salón de Actos de la Quinta, se desarrollará el siguiente programa:

1.—Apertura del acto por el señor Presidente.
2.—Lectura de los trabajos premiados en el Concurso Literario DOS DE MAYO, titulados: BIOGRAFIA DEL PADRE VARELA Y BIOGRAFIA DE LOPE DE VEGA, por la señorita Noemi Fernández y Antonio García Braojos, autores de los mismos.
3.—Palabras finales por el Vocal de la Sección de Instrucción señor Bernardo Lorado Miranda.

EL PROGRAMA DE LA VELADA

El programa confeccionado para la gran velada que comenzará a las 9 p. m., en el palacio social, es interesantísimo. Hélo a continuación:

PRIMERA PARTE:

—Apertura del acto, por el señor Presidente General.
—Himnos Cubano y Español, por la Orquesta de Marcelino González.
—Recitaciones, por el señor Mario Barral.
—Canciones por el tenor señor García Bravo.
—«En Avilés», de Marcos Torniello, recitado por el precoz Manolito Costales.
—Selecciones por la Orquesta de Marcelino González.
—El Sainete en un acto, de Emilio Sala Vidal, «RESURECCION», interpretado por el cuadro escénico del Círculo de Bellas Artes de la Habana.
—Discurso, por el brillante escritor y comediógrafo José Sánchez Arcilla.

SEGUNDA PARTE:

—Sinfonía por la Orquesta, de Marcelino González.
—Canciones, por la soprano señorita Alicia Plana.
—Presentación del gran recitador doctor Ernesto Angulo.
—«¡Ay Simeón!» Schottis, por el coro de alumnas del plantel Jovellanos.
—Recitaciones, por los artistas señora Pilar Bermúdez y señor Marcelo Angulo.
—A) Jota de Hierro, B) Veneciana del Carro del Sol, Violín y piano por el notable violista José Valls, al piano señora Margot P. de Valls.
—«Jardín Azul», vals por el coro de las alumnas del plantel Jovellanos.
—Presentación de la gran pareja de baile: Carmita Ortiz y Julio Richards del Teatro Martí.

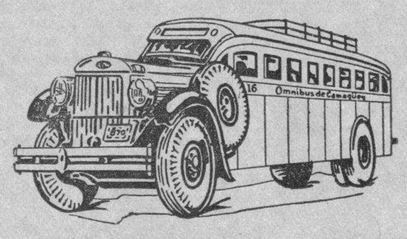

OMNIBUS DE CAMAGÜEY
--Los Mejores de Cuba--

NUEVO TURNO DIRECTO HASTA HOLGUIN

Desde el día 27 de Abril quedará establecida una nueva salida de la Habana a las 4.30 de la mañana, llegando a Holguín a las 6.10 de la tarde.

Además continuarán nuestras salidas para Camagüey y Santiago, a las 6.00 y 7.30 a. m. y 12.30, 4.30, 7.00 y 11.00 p.m. Reserve su asiento con anticipación por nuestro

teléfono M-1715.

o personalmente en nuestra Estación en el Hotel "PASAJE" por Zulueta, entre San José y Teniente Rey.

Haga siempre sus viajes en nuestros Omnibus, son los más cómodos, los de mayor seguridad, los mejores de Cuba.

SEGURIDAD — CONFORT — HORARIO FIJO

ACTOS PARA HOY

CENTRO ASTURIANO: Fiesta del árbol en la Casa de Salud «Covadonga», por los alumnos del Plantel «Jovellanos», a las nueve de la mañana.

De 10 a 11 de la mañana, entrega de la canastilla que dona el Comité de Damas, en la propia Quinta.

A las 12, banquete-homenaje a los socios fundadores en el edificio social, en el que se hará entrega del título de Presidente de Honor del Centro, al señor Vicente Fernández Riaño.

Por la noche, a las nueve, velada en honor de los socios fundadores, organizada por la Sección de Recreo y Adorno, en la que hará uso de la palabra el señor José Sánchez Arcilla.

CENTRO DE VENDEDORES COMERCIALES: Junta de la Sección de Socorros Mútuos a las ocho y media de la noche en Prado 118, altos.

PROGRESO DE LANZOS: Junta de Directiva por la noche en Amistad 118 altos.

HIJOS DEL AYUNTAMIENTO DE PASTORIZA: Junta de la Sección de Propaganda a las ocho de la noche en el Centro Gallego.

FIESTAS PROXIMAS

HOTEL «LOS ANGELES»: Banquete de despedida al señor Antonio Solana, ofrecido por varios montañeses amigos. Dicho acto se celebrará en dicho establecimiento, sito en Aguila 119, mañana a las nueve de la noche.

SOCIEDAD DE SOCORROS MUTUOS DE OBREROS: Grandiosa fiesta de las Azucenas el próximo domingo por la tarde en todos los jardines de la cervecería «La Tropical», amenizada por cinco famosas orquestas.

CLUB DE FERRETEROS: Gran baile de socios el día 4 por la noche en sus propios salones de Cerro 547.

CASINO ESPAÑOL: Inauguración de la temporada de verano el día 5, en su hermoso balneario de Marianao.

SOCIEDAD JOVELLANOS: Importante excursión el día 5 a la Playa de Guanabo, partiendo a las ocho y media de la mañana de Obispo 105, altos.

CLUB COVADONGA: Brillante recibo bailable el próximo domingo por la noche en su local social de Cerro 703, al lado de la Quinta Covadonga.

CLUB ESPAÑOL DE ALMENDARES: Estupenda verbena el próximo domingo por la noche en sus salones de 17 esquina a 6, amenizada por Romeu y la Invasora Habanera. La entrada para caballeros costará cuarenta centavos.

EMIGRADOS DE RIOTORTO: Banquete y matinée bailable el próximo domingo por la tarde en los jardines de «La Cotorra».

ACUERDOS TOMADOS POR LA DIRECTIVA DE LA ASC. DE DEPENDIENTES

Bajo la presidencia de don Avelino González, Presidente Social, a quien en la mesa acompañaban los Vice-presidentes señores Manuel Ahedo y Basilio Rábago y el Secretario p. s. r. señor Toledo, celebró junta ordinaria, la correspondiente a Abril, la Junta Directiva de la Asociación de Dependientes del Comercio de La Habana. El acta de la sesión anterior es aprobada por unanimidad. Y puesta de pie la junta acuerda el más sentido pésame por el fallecimiento de don Antonio Pérez y Pérez, ex-Presidente y Presidente de Honor, por la muerte de doña América Arias, viuda del General José Miguel Gómez, la del señor Manuel Alonso, hermano del Vocal señor José Manuel Alonso, por la del escritor Enrique Palomares, Director de «El Mundo», y la de una hermana del antiguo socio don Octavio Padilla, y por el fallecimiento de la señora Narcisa de la Fe viuda de Perera.

Son aprobados los documentos de administración correspondientes a Marzo; y fueron leídos y aprobados por unanimidad los acuerdos de la Sección de Intrucción y Bellas Artes, de Recreo y Adorno, de Propaganda, de Sports y de Intereses Morales y Materiales. Es aceptada por unanimidad la propuesta para el cargo de Vice-presidente de la Sección de Intereses Morales que formuló el Presidente de la misma señor Severino Roiz, a favor del Vocal señor Francisco Ibáñez.

Es aprobada una proposición del Vocal señor Francisco Brú, en relación con el sistema de contabilidad del Sanatorio.

Se dá cuenta del informe de la Comisión investigadora de los expedientes de los socios acogidos al derecho de exencin de pago, y se ratifica a los socios que en el informe aparecen en su derecho por el presente año, que reúnen todos los requisitos reglamentarios.

El señor Presidente informó acerca de las fiestas celebradas para conmemorar el 55º aniversario, de la trascendencia que las mismas alcanzaron y del entusiasmo social que hubo de presidirla. La Junta Directiva acordó por unanimidad un Voto de Gracias a la Comisión Organizadora de dichos actos. Es aprobado el informe Trimestral, que comprende Enero, Febrero y Marzo, y en el que se consigna la labor realizada por la Directiva y la Asociación en ese periodo, redactado por el Secretario p. s. r. señor Toledo.

En esta sesión, que tuvo un quorum numeroso de Vocales, hicieron uso de la palabra los señores Alberto Brú, Enrique Enrich, José Vignau, doctor Agapito Balmori, Hermogenes M. Vadillo, Alfredo Vázquez, Fidencio Caviedes, Benito Cortines, Enrique Suárez, Fermín Miguelez, Isidoro Sollinde, Urbano Fernández, Marcelino del Busto, los Vice-presidentes señores Ahedo y Rábago, y el Presidente Social, señor González, para encauzar reglamentariamente las discusiones.

Magna labor se lleva a cabo en la Qta. Canaria

A pesar de los pocos días que lleva actuando la nueva Sección de Sanidad de la Asociación Canaria, ya que como se recordará tomó posesión el día 21 del mes que acaba de terminar, se nota en la Casa de Salud «Nuestra Señora de la Candelaria», una actividad extraordinaria por parte del personal que allí presta sus servicios, tanto en el orden Facultativo como en el Administrativo.

El Presidente de la Sección, señor Antonio Navarrete de Córdoba, elemento valioso en la Institución, ha demostrado hasta ahora que es el hombre para el cargo. Invariablemente desde las primeras horas de la mañana llega al magnífico Sanatorio con el fin de atender aquellos casos que por su carácter de Jefe del Establecimiento necesitan ser resueltos. Los asociados allí recluídos y los que asisten a las consultas, tienen las mejores frases para el señor Navarrete, así como para el doctor José Pereda Gálvez, Director de la Casa de Salud, y Antonio Delgado Villarreal, activo Administrador, como también para el personal a sus órdenes por las atenciones que se les dispensan.

La labor desarrollada por el eminente Cirujano, doctor José Pereda Gálvez, auxiliado por el doctor Emilio Blanco, ha sido extraordinaria en la última quincena del mes que acaba de terminar, como puede verse por la relación de las intervenciones quirúrgicas que a continuación relacionamos:

DELEGACION DE LA HABANA: Mario Sandoval, Amigdalitis hipertrófica; José Cárdenas, Absceso región izquio-perineal; Secundino Díaz, Fístula región glútea derecha; Matilde González, Apendicitis; Eugenia Rodríguez, Perincorrafia; Graciela Cruz, Resección de una costilla falsa; Amparo Regueiro, Curetaje. DE AGUACATE: Andrés Baez Toledo, Fístula región glútea izquierda. DE CABAIGUAN: Secundino Díaz, Fístulas múltiples de la región glútea; Bernardo Fernández, Hernia inguinal derecha reproducida; Eleutúria Pérez, Tumor anexos izquierdo. DE SAN ANTONIO DE LAS VEGAS: José García, Fimosis; Dulce María Cardo, Apendicitis. DE ZAZA DEL MEDIO: Dulce María Hernández (Pensionista) Curetaje y Laparotomía. DE PLACETAS: Guadalupe Cot, Fístula región glútea derecha; Domingo Delgado, Paquivaginalitis DE CAIMITO: María Simón, Amigdalitis y Curetaje. DE UNION DE REYES, Histerectomía sub-total. DE GUAYOS: Manuela Leal, Apendicitis y DE ZULUETA: Matías Gómez, Antrax del cuello.

OFICIAL

República de Cuba
SECRETARIA DE OBRAS PUBLICAS

Dirección General
COMISION PERMANENTE DE SUBASTAS PARA OBRAS Y SERVICIOS

ASUNTO: Construcción de una presa de hormigón armado en el río «Cañas», en el lugar conocido por «Charco Mono», para el Acueducto de Santiago de Cuba.

ANUNCIO OFICIAL

Hasta las diez de la mañana del día diez de Mayo de mil novecientos treinta y cinco, se recibirán en el lugar del Despacho del Sr. Gobernador de la Provincia de Oriente, proposiciones en pliegos cerrados y lacrados para la construcción de una presa de hormigón en el río «Cañas», lugar conocido por «Charco Mono», para el Acueducto de Santiago de Cuba, y entonces se abrirán y leerán públicamente.

En el Negociado del Suministro de Agua, Cloacas e Ingeniería Municipal, en la Secretaría de Obras Públicas y en la Jefatura del Distrito de la Provincia de Oriente, se facilitarán cuantos informes, datos y antecedentes se soliciten en relación con dicha obra y los ejemplares impresos de los Pliegos de Condiciones y Proposiciones para esta subasta.

Los sobres conteniendo las proposiciones serán dirigidos al Sr. Director General de Obras Públicas, Palacio Provincial, Santiago de Cuba, con la siguiente inscripción: «PROPOSICION PARA LA CONSTRUCCION DE UNA PRESA DE HORMIGON EN EL RIO «CAÑAS» PARA EL ACUEDUCTO DE SANTIAGO DE CUBA».

Santiago de Cuba, abril 24, 1935

Francisco J. DE SOLA,
Director General Interino. Presidente de las Comisiones Permanentes de Subastas de la Secretaría de Obras Públicas.

3 al 27.

Lea AVANCE todas las tardes. Dirigido por José I. Rivero

y depende tanto de usted!

¡Qué alegría cuando tuvo el primer diente... y el segundo!—y ahora ya tiene seis. Ya se esfuerza en decir una o dos palabras.

Mucha de nuestra vida se destina a mantenerlo feliz y saludable. Es tan pequeño y tan amado — y depende tanto de usted!...

Durante el día y en la obscuridad de la noche, usted experimenta una sensación de seguridad, debida al TELEFONO. Es un despierto guardian de su hogar... listo siempre a servirle en los asuntos corrientes del día, y en momentos de urgencia, en los que la salud y seguridad del niño pueden ser la causa.

En la oficina, en la tienda, en la fábrica y en la finca, el teléfono es igualmente una parte importante de todas las actividades.

El teléfono no sería lo que es hoy, si no fuera por su extensión en todo el País. Su plan de operación ha logrado que el servicio telefónico alcanzara su grado de eficiencia y llevarlo al alcance de todo el mundo, en cualquier parte.

Una extensión en su cuarto, cocina, cuarto del niño, etc., ahorran muchos pasos durante el día. Ofrece mayor seguridad y reserva, y sin embargo ¡CUESTA TAN POCO!

CUBAN TELEPHONE COMPANY

Ha sido revocada la sentencia del Municipal del Este en un verbal contra Manuel Suárez

Todo lo actuado por el Tribunal inferior se declara nulo y sin ningún valor. Numerosos accidentes. Nuevas pensiones a veteranos. Divorcios, jubilaciones, exhortos

NOTICIAS DE LOS JUZGADOS DE PRIMERA INSTANCIA DEL TURNO

EXHORTOS: De Segua la Grande en mayor cuantía de Cecilio Sañudo y Rubí contra Gracián Celaya y Cendoya y Alicia McCulloch, al juzgado del Este.

De San Cristóbal, en mayor cuantía, de Blanco Barro contra Emilio Justiniani y otros, al Sur.

De Marianao en divorcio de Rafael González contra Edelmira Marrero, al de Almendares.

JUBILACIONES: Turnadas las de Felicia Roque y Guerrero sobre pensión de Clemente Roque, al Sur; Amable Aragón y Valdés, al Norte; María de los Angeles Ferrer, al Norte; Eufemia Flores Iturrino sobre pensión de Francisco Rodríguez, al Centro; José Pablo de Jesús Morán, al de Almendares.

PENSIONES DE VETERANOS: Las solicitan como tales: Félix de los Ríos y de los Ríos, al Norte; Juana Josefa Valdés sobre pensión de Elizardo Castellanos, al Norte; María Nieto y Villange al Oeste.

APELACION: La de Evelio Crespo y Camaño contra Eduardo Cardona, al Oeste.

DECLARATORIA DE HEREDEROS: La de Pedro Soler y García, al Sur.

DIVORCIOS: Lucía Pérez y Peñate contra Basilio Tariche, al de Almendares; Simón Bilgelmán contra Fela Sonshine, al Centro; José Tomás Otero y García contra Dulce María Rodríguez, al de Almendares.

POR RECIPROCO DISENSO: Gustavo Doreste Miranda y Herminia Rodríguez Pérez, al Este.

ACCIDENTES DEL TRABAJO: Turnados los ocurridos a Fernando Sánchez, al Sur; Asunción Valdés al Oeste; Luis Durán, al Este; Manuel Fernández, al Norte; Manuel Valdés, al Oeste; Robustiano Quintero, al Sur; Armando Baró, al Almendares; Juan Rosales Suárez, al Centro; Gustavo Guerra al Almendares; Antonio Ruiz y Casas, al del Norte; Andrés Rodríguez, al Sur; Pablo Concepción, al Oeste; Mario Valdés, al Centro; Aurelio Castellanos, al Centro; Bernardo Guillero Ventura Sololongo, al Almendares; Rufino Mamesa, al Este; Eliseo Scull al Almendares; Antonio Díaz Cabrera, al Oeste; Alfredo Sargent, al Centro; José Mendoza Cárdenas, al Sur; Alfredo Alvarez, al Norte; Remigio Cabrera, al Sur; Manuel Notario, al Este; Flores Sanjunco y Mauri, al Oeste; Leocadio Sosa al Sur; Félix Martín, al Este; Avelino Ivarnes, al Norte; José A. Vázquez, al Almendares; Fernando López, al Centro; Miguel Sordo, al Centro; Manuel Batricarar, al Norte; Rogelio Alonso al Almendares; José Farías, al Sur; Manuel Martínez, al Este; Miguel Ortega, al Centro; Armando Guines, al Sur; Manuel Suárez, al Almendares.

DIVORCIOS EN TRAMITACION

Norte: Gárate

—En el divorcio seguido por Luis Cañas y Prieto contra Evangelina González y Hernández, se ha señalado el día 7 del actual mes de mayo, a las nueve de la mañana para el examen de los testigos de la demandada.

—En el divorcio seguido por Luis Villegas y del Pino contra Matilde Zenaida Orbeta e Infante, se mandan unir las pruebas a los autos, y que se haga saber a las partes.

Norte: Leal

—En el divorcio seguido por Leslie Louise Bennet contra Thomas Mazwell, se ha señalado para la celebración de la comparecencia que determina el artículo 39 de la ley de la materia, el próximo día 6 del actual, a las nueve de la mañana.

Este: Perdomo

—En el divorcio seguido por Angelina Silveira y Quinta contra Enrique Gumersindo Leandro García y Alfonso, se ha dictado sentencia por la que se declara con lugar la demanda y en su consecuencia disuelto el vínculo matrimonial existente entre ambos cónyuges, disponiéndose que las dos hijas habidas del matrimonio, nombradas Clotilde Uldarica y Rafaela de la Caridad, queden al cuidado de la madre.

Oeste: Ilera

—En el divorcio seguido por Rafael Pedro Blanco contra María Luisa Valdés Arismendy, se ha dictado sentencia por la que se declara con lugar la demanda y en su consecuencia disuelto el vínculo matrimonial existente entre ambos cónyuges.

Oeste: Baños

—En el divorcio seguido por Irene Fortune s. o. a., contra Olallo Acosta Carbonell, se ha dictado sentencia por la que se declara con lugar la demanda y en su consecuencia disuelto el vínculo matrimonial existente entre ambos cónyuges.

existente entre ambos cónyuges, condenándose en concepto de culpable al demandado.

Centro: Boudet

—En el divorcio seguido por Andrés Busse y Casp contra Dolores Luisa Céspedes y Valerino, se señala para que tenga efecto la comparecencia que dispone el artículo 39 de la ley de la materia, el día 8 de mayo, a las nueve de la mañana.

—En el divorcio seguido por María del Pilar Rodríguez y Méndez contra Gumersindo Gómez y García, se ha señalado para la celebración de la comparecencia que determina el artículo 39 de la ley, la mañana de hoy, día 2 de mayo.

—En el divorcio seguido por Alejo Generoso Gómez contra María Isabel Torrejón y Ramos, se ha señalado para el examen de los testigos el próximo día 6 del actual, a las nueve de la mañana.

—En el divorcio que por los trámites del recíproco disenso establecieran José Crespo y Cordováez y Caridad E. Oliva y Rodríguez, se ha señalado para la mañana de hoy, día 2 de mayo, la comparecenci que determina la ley.

Cnetro: Manuel I. de la Fuente

—En el divorcio que por los trámites del recíproco disenso establecieran Roberto García y García y Francisca Huertemendia Alvarez, se ha dictado sentencia por la que se declara con lugar la demanda y en su consecuencia disuelto el vínculo matrimonial existente entre ambos cónyuges.

—En el divorcio seguido por Ana Exilea Bregante Román contra Manuel Ravelo de Cañas, se ha dictado sentencia por la que se declara con lugar la demanda y en su consecuencia disuelto el vínculo matrimonial existente entre ambos cónyuges.

ASUNTOS GENERALES EN TRAMITACION

Norte: García

—En la apelación establecida contra la sentencia dictado por el Municipal del Este en el verbal seguido por Roberto A. Martínez Betancourt contra José Antonio Dowling, se ha señalado para la celebración de la comparecencia que determina la ley, el próximo día 6 del actual, a las nueve de la mañana.

Este: Perdomo

—En el menor cuantía seguido por José Carvajal y Blanco contra José Manuel Guirado y Portal, se tiene por contestada la demanda por el demandado y por allanado a la misma, y se señala para la comparecencia que determina la ley el próximo día 7 del actual, a las nueve de la mañana.

Este: Montiel

—En la apelación establecida contra la sentencia dictada por el municipal del Este, en el verbal seguido por González y Suárez contra Manuel Suárez, se ha dictado sentencia por la que se declara con lugar la apelación y en su consecuencia se revoca la expresada sentencia y a su vez se declara nulo y sin ningún efecto todo actuado por el tribunal inferior en el expresado juicio a partir de la segunda citación del demandado para el acto del juicio verbal.

—Se decreta la reclusión definitiva en el hospital de dementes de Mazorra de Arturo Deckinson y Castellanos.

—Se declara intestado del fallecimiento de María de la Luz Gregoria Dehesa y Fernández y por sus únicos y universales herederos en el todo de su herencia y por partes a sus sobrinos carnales Tomás y José María Fernández Dehesa en representación de su madre premuerta, Gregoria Dehesa y Fernández.

—Se declara intestado el fallecimiento de Enrique Sánchez y Zayas y por su única y universal heredera a su legítima hija Adriana Carolina Sánchez y Bonet sin perjuicio de la cuota vidual usufructuaria a favor de su viuda Adriana Isabel de las Mercedes Bonnet y García.

NOTIFICACIONES URGENTES

El procurador Constantino Martínez debe pasar urgentemente por la secretaría del Sr. Fabio Gárate, en el juzgado de primera instancia del norte.

PARA EL MEJORAMIENTO EN EL ABASTO DE AGUA DEL VEDADO

Hoy, jueves, comenzará a funcionar la nueva bomba eléctrica instalada en el callejón del Capricho y Calzada de Zapata, destinada al mejoramiento de abasto de agua al barrio del Príncipe, y gran parte de la zona alta del Vedado, que venía sufriendo irregularidades en el servicio.

M.E.C.D. 2016

Use Van Raalte

Si ama las cosas finas

PRECIOS ESPECIALES

1775: Ajustador de seda color rosa carne de la famosa marca «Warner's

5322: Panti de seda color rosa Marca Van Raalte.

1782: Ajustador de seda y poplin combinado, marca «Warner's.

5324: Panti de seda color rosa, marca Van Raalte.

196: Ajustador de fino encaje y buen poplín inglés

5562: Panti de seda transparente, color rosa, marca Van Raalte.

5564: Panti de seda transparente, cintura fija, en colores Blanco y rosa, marca Van Raalte.

Tenemos, además de estos artículos, un grandioso surtido en ropa interior de todas clases

A PRECIOS MUY POPULARES.

Aviso: Todos los días estamos recibiendo espléndidas colecciones de telas de alta novedad y surtido completo de artículos de fantasía, incluyendo para la playa.

la elegante DE neptuno

NEPTUNO Y AGUILA

Nota: Solicitamos agentes en el interior. Pidan detalles por correo.

DOLOR DE CABEZA

POR muy violento que sea el dolor de cabeza, se elimina al instante con INSTANTINA, porque este gran producto Bayer actúa instantáneamente. Además, su tolerancia es perfecta.

BAYER

Caja de 8 tabletas 25c
Librito de 3 tabletas 10c

Instantina

instantánea contra los dolores y resfriados

ANUNCIESE EN EL DIARIO DE LA MARINA

Crónica Habanera

(Continuación de la Pág. SIETE)

ANGELINA FERNANDEZ ARROJO

BODAS DE MAYO

En la iglesia de San Juan de Letrán, tendrá efecto el próximo sábado una elegante ceremonia nupcial, en la que serán contrayentes la bellísima señorita Angelina Fernández Arrojo y el señor José Ramón Fernández y González, funcionario del cuerpo pericial de Aduana, de la República Española.

Dicha ceremonia está concertada para las nueve y media de la noche, habiendo sido designados padrinos el señor José Fernández y González, padre de ella y la señora María Arrojo de Fernández Morejón, en representación de la madre del novio, señora Juana González de Fernández.

También han sido designados los testigos.

Actuarán por la novia, los señores Faustino González, José Cortés y Adolfo Argüelles y el doctor Miguel de Marcos y por el novio, los doctores José Cadreche Alvarez y Francisco Corriarán y los señores Benigno Pérez y Amancio González.

COMIDA DE GALA

En la lujosa residencia de los distinguidos esposos Edward Hoight y señora, se celebró anoche una comida en honor del ilustre Secretario de Estado, señor José A. Barnet y de su esposa Marcela Cleard.

Muy selecto el grupo de comensales que tomó asiento en la bien servida mesa, con los anfitriones y los homenajeados.

El Ministro de Francia, Excmo. señor Edouard Carterón y señora de Carterón.

Los Marqueses de Tiedra.

El ingeniero Eduardo Chibás y Conchita Ribas de Chibás.

Y el señor César Rodríguez Morini y Nina Cowley de Rodríguez Morini.

CURSO DE CONFERENCIAS

La Federación de la Juventud Católica Cubana, ha organizado un curso muy interesante de conferencias, que se llevarán a cabo todos los jueves de este mes, en el salón de actos del colegio de La Salle, calle 13 esquina a B, en el Vedado.

La primera tendrá lugar en la tarde de hoy, dando comienzo a las cinco y media.

Estará a cargo del joven José Pimentel, quien desarrollará un tema muy sugestivo, titulado «La felicidad».

También habrá varios números, entre ellos recitaciones por la encantadora señorita Olga Arenas, un monólogo por el joven Ricardo Florit, e interpretaciones al piano, con acompañamiento de violín, por los jóvenes Angel Fernández y Santiago Choca.

NOTA DE DUELO

Rodeada de sus seres queridos, que tuvieron para ella cuidados y atenciones, dejó de existir el martes en su residencia del reparto Almendares, la señora Elisa Tamayo viuda de Somodevilla.

Dama respetable, perteneciente a una distinguida familia, que santificó su vida con sus virtudes y bondades.

Su entierro se verificó ayer, en horas de la mañana, con la asistencia de un nutrido acompañamiento, que condujo hasta el lugar de su último descanso, los restos de la venerable dama desaparecida.

Al expresar nuestro sentido pésame a todos sus familiares, lo hacemos especialmente a sus hijos, entre los que se cuentan la señora Estrella Somodevilla de Duthil y el señor Santiago Somodevilla.

VEDADO TENNIS CLUB

Continúan los preparativos en el Vedado Tennis Club, para la gran fiesta de socios que ofrecerá el próximo sábado en su bellísimo edificio de Calzada y calle 12.

Una fiesta magnífica, en la que tocará una orquesta muy reputada y un septeto, cuyos servicios ya han sido contratados al efecto.

El baile dará comienzo a las diez de la noche.

Los salones y terrazas serán objeto de un decorado especial de plantas y flores, así como de una bella iluminación.

Primera fiesta oficial del club durante la temporada que comienza, la que no dudamos resultará animadísima.

DEL LYCEUM

Están de plácemes las socias del Lyceum.

La Directiva ha acordado ofrecer un curso de baile, que dará comienzo el próximo sábado.

Las clases se celebrarán los miércoles y los sábados, todas las semanas, bajo la dirección de la señorita Margot Párraga, tan experta en estos asuntos.

(Continúa en la página ONCE)

EN FLANDES SE HA PUESTO EL SOL

MAYO 2 JUEVES

Canto en cuatro actos y en verso del exquisito poeta español EDUARDO MARQUINA

En esta fecha gloriosa para la nación progenitora y con esta obra teatral, gloria de su literatura

C. M. C. Y. EN 1030 Kc. 9 P. M.

interpretada por el conjunto artístico de

Marcelo Agudo

con PILAR BERMUDEZ

Y PRESENTADA POR

Radiodifusión O'Shea

RINDE HOMENAJE A ESPAÑA

LA LECHE CONDENSADA

"La Lechera"

EL ALIMENTO DE LOS NIÑOS SANOS, FUERTES Y HERMOSOS

VINO Y JARABE DE DUSART al lactofosfato de cal

El Jarabe sostiene a la madre fortifica al niño

El Vino se receta en las casos de anemia en el periodo de convalecencia

El Lactofosfato de Cal contenido en estas preparaciones es el mas poderoso de los reparadores

DE VENTA EN TODAS LAS FARMACIAS

Bibliografía

"LA HISTORIA DE SAN MICHELE"

Por Axel Munthe

¿Qué clase de emoción contendrá un libro del cual ha dicho el famoso crítico del "Daily News", de Londres, que encierra "material suficiente para proveer de argumentos a los escritores de novelas sensacionales para el resto de su vida

Este libro también famoso, del que sólo en Inglaterra se han hecho más de cuarenta ediciones y que ya ha sido traducido a veinticinco idiomas, es "La Historia de San Michele", por Axel Munthe, médico de la difunta Reina de Suecia. Es una obra de tres dimensiones: lo personal, lo impersonal y lo fantástico entretejido en 360 páginas. La crítica la reputa de autobiografía, pero el autor insiste en que son sus memorias.

La vida que el septuagenario médico, medio ciego y siempre poeta, nos cuenta por retrospección en la soledad de San Michele, de Capri, y desenvuelve ante nuestros ojos, se extiende de París a Londres hasta Suecia, hasta las infinitas tundras de Laponia, cruza Alemania, abarca la Ciudad Eterna, el horrendo cólera de Nápoles y el terremoto de Mesina. Surgen en su narración los hombres de un tiempo, grandes y pequeños: hombres de ciencia, artistas, príncipes, mujeres hermosas, monjas, mujeres buenas y mujeres malas y pobres, sin nombre, del pueblo. Los Destinos que cruzan su camino son legiones. Y sobre todas las relaciones humanas se cierne el amor a los seres irracionales, cuyo lenguaje entiende; a las plantas y a las piedras de esta tierra, que vuelve a infundirle siempre renovadas energías.

Los críticos, se preguntan si es posible que haya existido un hombre como el doctor Axel Munthe y, con Arnold Bennett a la cabeza, dan a este libro el título de "la biografía más sazonada y más emocionante de nuestra época", comparando sus bocetos con los cuentos de Balzac. Con todo su realismo, este libro de amplia comprensión y humor irresistible es el evangelio de la bondad.

Tal es el nuevo aporte que acaba de hacer a los pueblos de habla castellana la "Editorial Juventud, S. A.", de Barcelona (Provenza número 101) en una primera edición española, hecha en febrero del año en curso.

Le invitamos a cenar en...

EL DORADO

M-4777

Menú exquisito
música agradable
y precios...?
razonables!

table d-hote
mañana $0.50
noche $0.60
plato azul
mañana $0.35
noche $0.45

el sitio más fresco de la Habana
Prado y Tte. Rey

Hotel VINCENT

a dos cuadras de la playa pudiendo ir desde el hotel a esta en traje de baño.

Calle 5a. y Washington Ave.
MIAMI BEACH, Florida

Habitaciones $1.50 al día.
Solicite folletos

Sábanas del Fabricante Directo al Consumidor

FABRICAS DE SABANAS CUBA 81 Esq. a Sol

Sábanas medio cameras a . . . $0.30
» cameras sin empate, a . $0.55
» de Warandol fino, a . . $0.65
» catalanas grandes, a . . $0.90

Sábanas tramadas de unión, cameras imperiales, garantizadas, a .. 1.20

Warandol de hilo legítimo para sábanas, 10 cuartas de ancho, la vara 1.00

Anuncios «VICTORIA» U-5298.

PEINESE CON Aceite KABUL

Y NO TENDRA CANAS

De venta en las farmacias.

Malt-Oleol

Glicerofosfatado de M. Bouvet - Paris

Providencia

de los niños débiles
de los adultos fatigados
de los ancianos deprimidos
y de los convalecientes

De Venta en todas las Farmacias

Estado del Tiempo

Nota del mediodía del miércoles:

Desde Cuba y porción oriental del Golfo de México, hacia el este y norte, hay buen tiempo, con altas presiones moderadas. En la mitad occidental de los Estados Unidos, México, resto del Golfo y extremo occidental del mar Caribe, existen bajas presiones.

Pronóstico para hoy jueves: Buen tiempo de modo general. Vientos del nordeste al sur, alcanzando fuerza de brisote durante el día. Pocas turbonadas.

Observatorio Nacional.

Lea AVANCE todas las tardes.
Dirigido por José I. Rivero

Dr. Leonardo López Blanco

MEDICO HOMEOPATA

ENFERMEDADES CRONICAS Teléfono M-7079.
CUBA 54 de 2 a 5 Consultas $5.00 Visitas $10.00

Renueve el placer de sus horas mejores tomando CAFE de

"EL BOMBERO"

Galiano 120 Teléfono A-4076

Dulces muy finos a 30 centavos la libra

Ayude a Sus Riñones

No Tome Drogas Drásticas

En sus riñones hay unos nueve millones de diminutos tubos uriníferos o filtros que usted pone en peligro al descuidarlos o al tomar drogas drásticas e irritantes. ¡Tenga cuidado! Si a causa del mal funcionamiento de los riñones o de la vejiga sufre usted de micciones nocturnas que lo obligan a levantarse, de dolores en las piernas, nerviosidad, desvanecimientos, rigidez muscular, reumatismo, lumbago, neuralgias, ardores en la uretra, picazón, escozor, acidez o pérdida de la vitalidad, no pierda un instante: tome el Cystex, nuevo descubrimiento de un médico para aliviar, tonificar, limpiar y reponer los riñones irritados y adoloridos. Comienza a obrar a los 15 minutos de tomarse, y renueva la salud, la juventud y la vitalidad en 48 horas. El Cystex no cuesta más que unos cuantos centavos por cada dosis, y se garantiza que le aliviará sus sufrimientos en una semana o se le devuelve su dinero. En todas las boticas.

Si su droguista no lo tiene, escriba a J. Casanova, Apartado 1204, Habana.

M.E.C.D. 2016

INSISTE EL PARTIDO LIBERAL EN SU OPOSICION A LA TACHA POR ESTIMARLA ANTIDEMOCRATICA

MOVIMIENTO POLITICO

La sesión del Directorio de Acción Republicana Liberal.—Una carta a los doctores Saladrigas y Botet.—Casas presidente de la Municipal Liberal matancera.—En favor del doctor Belt para Alcalde.—Riveiro, Concejal.—Los elementos nacionalistas protestan de que se combata al Dr. Agustín Acosta.—Rafael Cabrera para el Gobierno de Las Villas.—Otras noticias

ACUERDOS DEL PARTIDO LIBERAL

El Directorio Nacional del Partido Liberal en sesión extraordinaria celebrada anoche, ha acordado por la unanimidad de sus miembros presentes, reunidos con arreglo a sus estatutos:

Primero: Repudiar la ley de inhabilitación política o de tacha que se anuncia rechazada ya en dos ocasiones por el Consejo de Estado por considerarla antidemocrática y reñida con los grandes principios del derecho, contrarios a la imposición de penas fuera de los Tribunales de Justicia por medio de disposiciones legislativas; y por entender además el Directorio que la medida es incompatible con el estado de sosiego y confianza pública que debe preceder, necesariamente, a todo proceso electoral, sobre todo si de ese proceso ha de salir la carta constitucional de la República, que puede viciarse de nulidad con la medida impugnada.

Segundo: Declararse en sesión permanente para analizar, serenamente, la situación que crearía la ley de inhabilitación de ponerse en vigor y tomar en su oportunidad los acuerdos que sean pertinentes en defensa de los principios democráticos y de los intereses del Partido Liberal.

Habana, mayo 1 de 1935.

El Directorio Nacional Provisional.

CELEBRO SESION EL DIRECTORIO DE ACCION REPUBLICANA

En la noche del día 30, se reunió en sus oficinas de la Manzana de Gómez, el Directorio Nacional del Partido «Acción Republicana Liberal» con nutrida concurrencia de delegados del interior de la República.

Comprobado el quórum por los Secretarios Gutiérrez Alea y Carlos Peláez, se adoptaron los siguientes acuerdos:

1.—Que el Directorio Nacional del Partido Acción Republicana Liberal se declara contrario a la Tacha, por razones democráticas de principios, y en su consecuencia, hace suyas y ratifica las declaraciones hechas por su Presidente doctor Miguel Mariano Gómez.

2.—Los señores comisionados de este Directorio, doctores José Manuel Gutiérrez, Carlos M. Peláez y Rigoberto G. Ramírez informaron del resultado de las negociaciones para la fusión con el Partido Liberal, que se vienen llevando a efecto con los doctores Carlos Márquez Sterling, Manuel Capestany y Salvador Díaz Valdés, en representación de ese Partido.

3.—Se les dió ingreso en el Directorio Nacional, como delegados ante el mismo por la Provincia de Santa Clara, a los señores Rogelio Díaz Martínez de Quemado, de Quemado de Güines; doctor Isidoro Sánchez Perales, de Placetas; doctor Emilio Campos Lozano, de Santa Clara; Agustín Darna Güira, de Corralillo; doctor Domingo Macías, por la Habana; y Luis Mancilla Reyes por Ciego de Avila.

4.—De igual manera fueron propuestos otros Delegados de las provincias de Habana, Camagüey y Oriente, quedando pendiente su ingreso de la aprobación de sus respectivas delegaciones provinciales.

5.—Y no habiendo otro asunto de que tratar el Directorio Nacional acordó declararse en Sesión Permanente, a fin de que pueda ser convocado y reunido en cualquier momento que las circunstancias lo demanden, para conocer y tratar de todo lo concerniente a la fusión con el Partido Liberal y a la Tacha Personal.

Habana, 30 de abril de 1935

Justo Luis del Pozo pide a sus correligionarios que se abstengan de proclamar candidatos a tal o cual posición legislativa, en la seguridad de que todas las aspiraciones se tendrán en cuenta en su tiempo... Justo Luis parece que olvida la impaciencia de los presuntos candidatos.

CESAR CASAS RODRIGUEZ, PTE. DE LA MUNICIPAL DE MATANZAS

También cambiaron impresiones los miembros del Directorio Provincial del Partido Liberal de Matanzas en la residencia del señor Vasconcelos, con el líder doctor Guillermo Tapia, entre los que se encontraban el señor César Csas Rodríguez, que ha sido designado Presidente del Ejecutivo Municipal de Matanzas el pasado da 28, persona altamente conocida por su solvencia moral, política y social en la Atenas de Cuba.

SE ENCUENTRA EN LA HABANA PEDRO J. PENADEZ.

Procedente de Trinidad se encuentra en esta capital el señor Pedro J. Penadez, Director Propietario del periódico «Actualidad» y vice Presidente del Camité Ejecutivo del Conjunto Nacional Democrático en aquel pueblo.

El señor Penadez visitará en la tarde de hoy, acompañado del señor Gil Novoa, al máximo líder del CND general Menocal, con quien cambiará impresiones sobre la política trinitaria.

Ramón Vasconcelos y Carlos Márquez Sterling han sido designados delegados del Partido Liberal ante la Junta de Partidos. Veremos qué sale del continuado y repetido cambio de impresiones.

UNA CARTA A LOS DOCTORES CARLOS SALADRIGAS Y ALFREDO BOTET

Se nos envía, con el ruego de que sea publicada, la siguiente carta:

—Carta abierta—

Habana, 1ro. de mayo de 1935.

Doctores Carlos Saladrigas y Alfredo Botet.

Ciudad.

Estimados amigos:

El haber aparecido, desde hace cinco o seis días, un grupo de personalidades entre las cuales figuran dirigentes de organizaciones revolucionarias que aspiran a formar un partido político bajo la denominación de «Renovación Nacional» creyendo, seguramente con la mejor buena fe, que la renovación nacional pudiera ser cosa exclusiva de un núcleo de personas,—cuando tal misión, por su amplitud, requiere la colaboración desinteresada de todas las entidades cívico-políticas, pues todas están en el deber de contribuír a ella,—me ha llenado de tanto asombro que me veo obligado a tratar públicamente esta cuestión porque los que aspiramos a ejercitar el derecho que tienen todos los hombres libres de figurar en los torneos de la política, sin más méritos que nuestra sinceridad, tenemos que hacerlo «a cartas vistas» para que el pueblo se entere de todo.

He mantenido y mantengo que los hombres jóvenes de Cuba tienen que renovarse con miras a escoger el medio político para rescatar las conquistas revolucionarias; y por eso a Vds. que fueron destacados jefes del A B C y buenos valores de la lucha contra la pasada Tiranía, les demostré, situados todos en un plano de altura, que encontraba feliz la idea de lograr que los revolucionarios cesaran en sus diferencias para, aunque fuera manteniendo credos opuestos, perseguir nobles propósitos en bien de la Patria.

Pero es el caso que he observado que «Renovación Nacional» ha intentado inútilmente absorber el movimiento renovacionista que viene realizándose en el PRC y que es sólo de carácter interno, de masas auténticas, que aunque ha llamado a figurar en el mismo a todos los cubanos de buena voluntad que comulguen con sus doctrinas, ha implantado en el funcionamiento del PRC, el derecho de libre determinación que tienen todos y cada uno de sus afiliados para escoger, sin compromisos con nadie y de las filas, a aquellos hombres y mujeres que en un futuro próximo lo dirigirán; y les digo a Vds. que «Renovación Nacional» al surgir festinamente ha tratado de absorber al que parecido en el nombre pero muy distinto en su origen, desenvolvimiento y finalidad se impulsa en el PRC, porque al constituírse el grupo «Renovación Nacional» se expuso a la prensa, y ésta lo hizo público con la mejor buena fe: «que concurrió una representación del Directorio Nacional Provisional del PRC» y en otras informaciones se ha hecho aparecer: «que los renovacionistas auténticos ingresarían en «Renovación Nacional», ambas cosas inciertas, y muy lejos de nuestros propósitos que no pueden ser nunca el servir de vehículo a entidades o personas extrañas a la ideología del PRC y que serían objeto de la desconfianza de sus masas que se mantienen sólo por los bellos ideales de la Revolución Auténtica.

Y aunque Vds. no son responsables de tan equivocada táctica confusionista, ni tal cosa es obra exclusiva de la mala intención de nadie, me dirijo a Vds. con el respeto que siempre les he tenido y les tengo, relatándoles lo expresado anteriormente para que Vds. así lo manifiesten a los amigos de Vds. que militan en el grupo «Renovación Nacional» y para que se sepa claramente que todos aquellos modestos afiliados del PRC, que hoy, como en un ayer no muy lejano, continuamos manteniendo en lo alto la gloriosa bandera de nuestro partido, continuaremos defendiéndola contra cualesquiera que salten de la sombra y con pretextos que no nos convencen, y de acuerdo con los anteriores dirigentes del PRC, ya destituídos, y con otras personas que anhelan popularidad, tratan de reconquistar unas y de conquistar las otras, la confianza del «gran todo auténtico» que sabe perfectamente, por instinto de conservación y para gloria de Cuba, cual es el camino que el decoro y la dignidad señalan en las nuevas jornadas de nuestro partido.

De Vds. con el afecto de siempre.

Dr. Eduardo Coloma Alvarez.

V/c—Aguacate 38.

Habana.

Chardiet—uno de los más prestigiosos y decididos opositores al régimen de Machado—«está metido en su casa». Chardiet no hace política y permanece alejado de todo. El hombre que controla más términos en la provincia de la Habana se ha dedicado a los libros; quién sabe si en ellos encuentre la clave de la sabiduría.

LA JUVENTUD NACIONALISTA DE LA ACERA DEL LOUVRE

El señor Delfín González, Presidente del Comité de la Juventud Nacionalista de la Acera del Louvre, en Rancho Boyeros, invita por este medio a todos los nacionalistas y simpatizadores de dicha Agrupación, a la fiesta que en honor del Presisente rel PUN señor Justo Luis del Pozo, se celebrará el día 19 de mayo en la portada de Mazorra a las ocho y media de la noche.

Quien diga «el Caudillo», ya sabe que se refiere al mayor general Mario G. Menocal, máxima figura de la guerra y de la paz.

El General—el ex-Presidente—viaja desde ayer en su yate, en excursión pesquera por el norte de la provincia pinareña.

Junto a él—cerca de él—su Estado mayor, presidido por el ilustre médico Dr. Gustavo Cuervo Rubio, insigne revolucionario y joven político.

¿Qué traerán de tan afanosa pesquería el general Menocal y sus diligentes edecanes? ¿Pargos, chernas, cabrillas... o soluciones patrióticas?

EN FAVOR DEL DOCTOR GUILLERMO BELT

El señor Eulogio A. Lima, nos envía, con el ruego de q. sea insertada en esta Sección, una nota en la cual se refiere a la labor del actual alcalde habanero doctor Guillermo Belt.

Dice el señor Lima, que todos los habaneros deben depositar su voto en las próximas elecciones en favor del doctor Belt, pues lo considera una garantía para todos los habitantes de la Habana, por su honrada administración en el Ayuntamiento y su plausible labor en los días difíciles de la huelga.

PROTESTA CONTRA LOS COMBATES A AGUSTIN ACOSTA

Firmado por los señores doctor Andrés Casanova, Agustín González, Cruz, Enrique Ramírez, Florentín Mantilla, J. Naranjo, doctor Máximo Rodríguez, Alberto Valdés Caro y Eusebio Díaz, los cuatro primeros Alcaldes Municipales de Facto de los pueblos de Unión de Reyes, Cárdenas, Sabanilla y Agramonte, respectivamente, y los tres últimos líderes destacados del Nacionalismo en la la provincia de Matanzas, nos envían para su publicación las siguientes declaraciones: ,

«En nombre del Nacionalismo de la provincia de Matanzas, protestamos de la campaña de insidias e intrigas que contra el doctor Agustín Acosta, actual Secretario de la Presidencia, se viene haciendo por algunos elementos desde la sombra con el propósito de destruir al que consideramos una bandera del Partido Unión Nacionalista de nuestra región.»

«Nosotros podemos garantizar que el doctor Acosta, en estos momentos no sustenta ninguna aspiración, pues sólo le anima el deseo de seguir ayudando desde el puesto de confianza que ostenta, a su amigo y Jefe el coronel Carlos Mendieta, en la obra patriótica que en bien de Cuba viene desarrollando».

«Por último podemos asegurar que el doctor Agustín Acosta, cuando llegue el momento oportuno, sabrá ocupar el puesto que el Nacionalismo le señale, pues como buen nacionalista no desea sino el engrandecimiento del Partido al que pertenece desde su fundación al igual que el Presidente de la República y nosotros.»

RAFAEL CABRERA PARA GOBERNADOR DE LAS VILLAS

En el cuarto piso del Banco Nova Scotia, lugar donde se encuentra instalada la oficina política del líder conjuntista villareño, señor Rafael Cabrera Sanchea, se vienen celebrando diarias entrevistas entre el señor Cabrera y los elementos que están dirigiendo la campaña electoral en pro de su candidatura para el Gobierno Provincial de Santa Clara.

En esta semana, según nos informan, dichos elementos embarcarán para las Villas, donde se proponen acrecentar la labor que desarrollan.

APOLINAR ALFONSO SE INTERESA POR SU BARRIO

El señor Apolinar Alfonso, líder nacionalista del barrio de Arroyo Naranjo, ha obtenido del señor Alcalde, Dr. Belt, mejoras para el alumbrado público de los repartos Los Pinos, San José, Poey, Miraflores y Vieja Linda.

Por ese motivo nos ha visitado el señor Alfonso, quien desea que por este medio se le haga llegar al señor Alcalde su agradecimiento por haberlo complacido en estas gestiones, gracias que le da igualmente, interpretando los deseos y sentir de los vecinos del barrio de Arroyo Naranjo.

Una casa de socorro

Igualmente el señor Apolinar Alfonso ha solicitado del señor Alcalde la implantación de una casa de socorro para los pobres del barrio, y a cuyo efecto entregó un escrito para que sea instalada en la Calzada de Bejucal entre Martí y Agramonte. Esta solicitud la firman, además del señor Alfonso, valiosos elementos del nacionalismo en dicho barrio, como Agustín Borges, Anselmo Azcanio, Mario Tocabén, José Pedroso, Ramón Santamaría, Rogelio Alfonso y Alvarez Montejo.

EMILIO RIVEIRO, CANDIDATO A CONCEJAL

Entre los amigos de Panchito Díaz, Subsecretario de Obras Públicas, y una de las figuras más populares de los círculos políticos habaneros, se destaca el joven Emilio Riveiro, su secretario particular y persona de toda su confianza.

Los amigos de Riveiro se proponen, en cuanto se abra el período electoral, hacer campaña para lograr su nominación a concejal, en la seguridad que han de verlo figurar entre los futuros ediles.

A la tacha se oponen, por cuestión de principios, el Conjunto Nacional Democrático que preside el general Menocal—desde el día 17 de enero de 1935—el Partido Liberal, Acción Republicana, etc... Vamos a ver cuántos son los atchados.

EL PRESIDENTE DE LA JUNTA DE EDUCACION DE TRINIDAD

Ha sido designado presidente de la Junta de Educación de Trinidad, cargo que le fué ofrecido por el doctor Anaya Murillo en la reciente visita que el Secretario de Educación hizo a aquel pueblo, el jefe jurisdiccional del Conjunto de dicho término, Dr. Antonio Maury.

MOVIMIENTO LIBERAL EN MATANZAS

Presidida por el doctor Rafael Iturralde, el próximo domingo tendrá efecto en la ciudad de Matanzas una sesión del Directorio Provincial Provisional del Partido Liberal en aquella Región.

A dicha Asamblea que será celebrada en el teatro «Actualidades», a las dos p. m., concurrirán según hemos sido informado, numerosos liberales de la provincia pues sus organizadores abrigan el propósito de que sea una verdadera concentración de las fuerzas liberales de aquella provincia.

A continuación de la celebración de la Asamblea Provincial, se reunirán los delegados a la Asamblea Municipal la que será constituida en su oportunidad, habiéndose citado con este fin a los delegados de los 25 barrios con que cuenta la municipalidad de Matanzas.

ENTREVISTA JUSTO LUIS DEL POZO-VILABRILLE

Ayer, en el despacho particular del Presidente del Partido Unión Nacionalista, señor Justo Luis del Pozo, en el tercer piso del Capitolio Nacional, nos encontramos con el Presidente de los Tercios, señor Vilabrille, quien nos dijo que había sostenido una amplia y reservada entrevista con Justo Luis sobre asuntos relacionados con la colectividad que preside.

Una granada de mano ocupada en la Víbora

El sargento Trabanca, procedió a arrojar al mar una granada de mano, que ocupó en Carlos Manuel ente Línea Central y Naranjito, en la barriada de la Víbora, ignorándose por el momento quien fuera la persona que la colocara en el lugar mencionado.

EL JUEGO EN LA HABANA

Castillo y otros banqueros de charada y bola, continúan estafando al público con toda impunidad. Pedro Michelena Elosegui, vecino de Blanco 21, fué acusado por María Teresa Hernández, vecina de Blanco 48, de haberse negado a abonarle la suma de ocho pesos que se sacó al apuntarle para la bola de Castillo. Ambos prestaron fianza quedando en libertad.

OFICIAL

ANUNCIO DE SUBASTA

República de Cuba.—Secretaría de Defensa Nacional.—Ejército Constitucional.—Cuartel Maestre General.—Habana, abril 8 de 1935.—En el Cuartel «Capitán Emilio Alvarez» sito en Suárez y Diaria, Habana, Sección de Subsistencias y hasta las fechas que más adelante se expresan, se recibirán proposiciones en sobres cerrados para los siguientes suministros durante el año fiscal de 1935 a 1936.—**De Avena y Heno**, para todo el ganado del Ejército Constitucional. Hasta las 9 a. m. del día 4 de mayo de 1935.— **De Víveres**, para la Clínica «Cuatro de Septiembre», Hospital General Militar y demás fuerzas del Ejército Constitucional destacadas en los términos de Habana y Marianao. Hasta las 9 a. m. del día 7 de mayo de 1935.— **De Viandas**, para la Clínica «Cuatro de Septiembre», Hospital General Militar y demás fuerzas del Ejército Constitucional destacadas en los términos de Habana y Marianao. Hasta las 9 a. m. del día 11 de mayo de 1935. **De Hielo y Combustible** (leña y carbón mineral y vegetal), para la Clínica «Cuatro de Septiembre», Hospital General Militar y demás fuerzas del Ejército Constitucional destacadas en los términos de Habana y Marianao. Hasta las 9 a.m. del día 13 de mayo de 1935--En cada una de las fechas indicadas y a la hora consignada, se abrirán los sobres que contengan las proposiciones presentadas y se leerán públicamente —En el referido Cuartel «Capitán Emilio Alvarez», Sección de Subsistencias, se facilitarán pliegos de condiciones, modelos de proposiciones y pormenores a quien lo solicite.—(f). **M. López Migoya**, Teniente Coronel del Ejército Constitucional.—CUARTEL MAESTRE GENERAL.

Día. 16.

Información Telegráfica del Interior de la Isla

POR NUESTROS CORRESPONSALES A TRAVES DEL HILO DIRECTO DEL DIARIO

HABANA

NUEVA SUCURSAL DE UNA FABRICA TABACALERA EN GUANAJAY

GUANAJAY, Mayo 1. DIARIO. Habana.—La fábrica «Upmann» establecerá una sucursal en esta desde el primero de junio próximo. El Alcalde Municipal doctor Patricio Sanchez —que merece un aplauso por el éxito de sus gestiones— convocó en la noche de hoy al comercio local a una asamblea en el Ayuntamiento, tratándose de las reparaciones a efectuar en la casa propiedad de los obreros donde será instalada la fábrica. El costo de esas obras es de 300 pesos, que serán colectados en la localidad por una comisión. PEON. Corresponsal.

NUEVO ALCALDE PARA MARIANAO

MARIANAO, mayo 1. DIARIO. Habana.—Para ser reemplazado por un civil, que según rumores es el señor Jcaquín Pedraza, actual Tesorero del Gobierno Provincial, ha sido llamado al Servicio activo en el Ejército, el actual Alcalde de Marianao capitán Nilo Picazo.

JUEGO SORPRENDIDO

El teniente Epifanio Hernández, de la sub-Estación de Almendares sorprendió un juego de baraja en la Calzada de Columbia y Tres Rosas, domicilio del soldado Manuel Lata, procediendo a la detención de Pedro Martínez, Angel Bouza, Agapito Betancourt y el referido soldado.

Los detenidos después de ser instruídos de cargos fueron remitidos al vivac por no haber prestado la fianza de 100 pesos que les impusieron, excepto el soldado que ingresó en un calabozo del Campamento de Columbia.

OTRAS SOSPECHAS DETIENEN 3 JAMAIQUINOS

Manuel Fale, de 331 años y vecino de Medrano y Columbia, solicitó la detención de los jamaiquinos Gilbert Grant, Reginald Moore y Rober Coloman, por sospechar de que dichos individuos fueron los que le robaron de su casa en días pasados la suma de 80 pesos.

ROBO

José García Porto, natural de España, de 35 años y vecino de Concepción 14, salió con su esposa de paseo y al regresar encontró la puerta de su domicilio violentada notando la falta de ropas y prendas por valor de 70 pesos, por lo que dió cuenta a la policía.

Martínez, corresponsal.

JUBILO EN BAUTA POR LA LIBERTAD EL DOCTOR SORONDO

BAUTA, mayo 1. DIARIO. Habana.— El pueblo de Bauta recibió jubilosamente al doctor Emilio Sorondo, quien llegó esta tarde, agradeciendo mucho las gestiones realizadas por el Director del DIARIO, doctor José I. Rivero y por la Cámara de Comercio local, por medio de las cuales se logró sacarlo de la prisión por orden del Jefe del Ejército.

La residencia del doctor Sorondo fué invadida por numerosas personas de todas las clases sociales, testimoniándosele la satisfacción experimentada por tenerlo de nuevo en el seno de esta sociedad. Waldemar León. Corresponsal.

SUICIDASE UNA JOVEN.

SAN ANTONIO DE LS BAÑOS, mayo 1. DIARIO. Habana. El lunes en la noche, cuando viajaba en un ómnibus de esta a Güira de Melena la joven María Luisa Ortega Orama, se arrojó de dicho vehículo, falleciendo al llegar a la casa de socorro de ésta.

ENORME MANGA DE VIENTO EN SAN ANTONIO DE LOS BAÑOS

En la tarde de ayer, se registró una enorme manga de viento en las cercanías de esta ciudad, causando bastante destrozos en el campo. Hubo necesidad de hacerle varias descargas d earma de fuego, lográndose destruírla.

CAMBIO DE IMPRESIONES CON LOS OBREROS.

El Delegado de la Secretaría del Trabajo cambió impresiones con elementos obreros de ésta, reuniéndose en el salón del Gobierno Municipal. Se trató sobre los jornales en las próximas escogidas en este Partido.—BLANCO. Corresponsal.

MATANZAS

LESIONADO GRAVE

JOVELLANOS, mayo 1. DIARIO. Habana.—Al caerle encima unos gruesos maderos, mientras trabajaba en el Central «España, sufrió hoy heridas de carácter grave el jornalero Indalecio González. PRATS, Corresponsal.

ASALTO Y ROBO

MATANZAS, mayo 1. DIARIO. Habana.—En el camino del río «Hanábana» fueron asaltados anoche Natalio Damel y Rigoberto Gómez, por dos individuos que llevaban el rostro cubierto, quienes los obligaron a abandonar el auto en que viajaban, despojándolos de la cantidad de 94 pesos que llevaban. Después los amarraron fuertemente, dejándolos en el interior de la máquina, donde permanecieron hasta que cruzó un individuo que los auxilió.

SUICIDIO

Marcelino Valdés Peña, vecino del barrio Bermeja, se suicidó hoy, ignorándose los motivos que tuviera para tomar esa drástica resolución.

DESMIENTE UNA INFORMACION

El Ingeniero jefe de Obras Públicas, señor Francisco Ducassi, nos ha visitado rogándonos desmintamos la noticia publicada por un periódico de haberse suspendido las obras de la carretera de Cárdenas a Ponce, pues al contrario se les ha imprimido mayor actividad por haberlo así dispuesto el señor Presidente de la República.

También desmiente cuanto se ha publicado respecto a las obras de la carretera del Perico a Agramonte, la que se viene realizando de acuerdo con el proyecto, esperando se termine dentro de quince días los seis kilómetros. Finalmente nos dijo que habiéndosele ofrecido un nuevo crédito, el Secretario de Obras Públicas, dispondría el inicio de nuevas obras, algunas de importancia, como la reparación de las calles de Matanzas; terminación de la carretera de Cidra hasta Unión de Reyes, que unirá el cricuíto sur y la carretera de Matanzas a Corral Nuevo.

LOVIO. Corresponsal.

SANTA CLARA

DETENIDOS CUANDO REPARTIAN PROCLAMAS COMUNISTAS

CIENFUEGOS, mayo 1. DIARIO, Habana.—Fuerzas del Ejército y la Policía detuvieron en la tertulia del teatro «Luisa», cuando repartían proclamas comunistas, a Alejandro Fenseca, de 18 años; Oswaldo Sánchez, de 19, y Lorenzo Valladares, de 29 años, a los que se les ocupó una gran cantidad de dichas proclamas Fueron conducidos al vivac a disposición de la Comandancia militar.

El día de hoy transcurrió tranquilamente.—**Obdulio,** Corresponsal.

ORIENTE

CONTRABANDO OCUPADO EN UN VAPOR

BARACOA, mayo 1ro. DIARIO. Habana.—Un contrabando de regular importancia fué ocupado hoy en el vapor «Anderson» procedente de Baltimore, por los soldados del ejército, consistente en seis bultos, conteniendo encajes, sedas y telas finas. Interrogados los inspectores de la Hacienda, Macario Rodríguez, y Pedro Cabrera que han intervenido en el asunto, manifestaron que la Hacienda les tiene prohibido hacer declaraciones a la prensa.

La semana pasada, fuerzas del servicio secreto del Ejército, ocuparon también un contrabando de capas de agua y cigarros americanos.

Según parece estos contrabandos venían sucediéndose con frecuencia desde hace tiempo, habiendo sido necesaria la intervención del Ejercito.—Corresponsal.

LLEGO A GUANTANAMO EL PRESIDENTE DE LA FEDERACION DE CORPORACIONES ECONOMICAS

GUANTANAMO, mayo 1. DIARIO, Habana.—Ha sido visita de Guantánamo hoy el señor Angel Garry, Presidente de la Federación de Corporaciones Económicas, a quien los elementos comerciales tributáronle un entusiasta recibimiento, a su llegada en aeroplano. Representaciones de la Cámara de Comercio, del Centro de Detallistas, del Centro de la Propiedad Urbana y del Club Rotorio, que forman el omité de Corporaciones Económicas de Guantánamo celebraron un importante cambio de impresiones con tan prestigioso jefe de las entidades mercantiles, nidustriales y sociales de la nación, a quien confirieron especiales gestiones ante el Gobierno nacional, que tantas muestras de consideración y atención viene dando al comercio, ofreciendo el señor Garry prestar todo su apoyo, seguro de que el señor Presidente de la República y su Gobierno concederán a las entidades comerciales de Guantánamo el apoyo y la ayuda necesaria para llevar a feliz término los planes de obras públicas y las mejoras que son tan necesarias en el puerto.—**Alvarez,** Corresponsal.

EL ARREGLO DEL VIVAC DE SANTIAGO DE CUBA

SANTIAGO DE CUBA, mayo 1. DIARIO. Habana.—El Alcalde doctor Ganivet ha regresado de la Habana trayendo un crédito de 4,400 pesos para arreglo del vivac municipal.

CARGAMENTOS DE AZUCAR

Los vapores «Baron Maglay» y «Malay», se encuentran en este puerto cargando cien mil sacos de azúcar con destino a los Estados Unidos. También el vapor «Haarfagre» está cargando un millón doscientos cincuenta mil galones de miel de caña para los Estados Unidos. GARCIA. Corresponsal.

TERMINO LA ZAFRA EL CENTRAL «BOSTON»

BANES, mayo 1.—DIARIO. Habana. Terminó su zafra el central «Boston», cubriendo el estimado de 366.562 sacos, quedando en el campo el cuarenta por ciento de la caña. Mañana dará comienzo la elaboración de miel.

La pertinaz sequía causa daños incalculables a la agricultura.—SOLIS. Corresponsal.

Pelayo Cuervo irá a Sgo. de Cuba pronto

Quiere conocer de cerca las necesidades de las oficinas en la mencionada provincia

El Secretario de Comunicaciones estuvo ayer mañana en su despacho para resolver el movimiento de personal que se ha de decretar de un momento a otro en la provincia de la Habana, tanto en el ramo de Correos como en el de Telégrafos.

De hoy a mañana viernes quedará ya resuelto, pues es el deseo del Secretario ultimarlo a la mayor brevedad, para que queden normalizados los servicios en la provincia.

Desppés abordará varios asuntos pendientes de Santiago de Cuba y de Pinar del Río. Acerca de los primeros, existe un informe de las necesidades inaplazables de dicha provincias, según un informe del señor Linares.

EL SECRETARIO, A ORIENTE

Tan pronto como termine el doctor Pelayo Cuervo los diversos asuntos que le han sido encomendados por el Gobierno, se propone realizar el viaje a Santiago de Cuba, para conocer personalmente el desenvolvimiento de las Oficinas de Correos después de la reorganización del personal, así como las necesidades en cuanto al mobiliario.

Rescatada por la policía una maleta hurtada

El autor del hurto tomó un automóvil y momentos después era atrapado por un vigilante

Los vigilantes 670, 1774, 1569 y 2456, procedieron la madrugada anterior, a la detención en la esquina de Salvador y Moreno, del automóvil P. M. 755, manejado por Juan García, por noticias de que en el de una maleta. Ernesto Miranda vehículo viajaba el autor del hurto Carballosa, de Habana 31.

Con el chauffeur García, iba Juan Kindelán Deopo, sin domicilio, al cual se le ocupó la maleta, que había sustraído de Zulueta entre San José y Teniente Rey.

Presentados los detenidos ante el Juez de Guardia, el chauffeur García expuso que Kindelán le había alquilado su automóvil, para que lo condujera al Cerro y cuando se encontraba en la esquina de Moreno y San Salvador, fué arrestado por la policía, enterándose entonces que el pasajero había cometido el delito de hurto.

PROCESADO CON MIL PESOS

El Juez de Instrucción de la Primera, dictó ayer auto de procesamiento contra Ciro Boucounani López por el delito de falsedad, señalándole fianza de mil pesos.

EDICTO

DR. JOSE DEL VALLE Y MORE, Juez de Primera Instancia del Oeste de la Ciudad de la Habana.

Por el presente edicto se hace saber que en los autos del juicio declarativo de mayor cuantía establecido por Luis Castro y Parera, continuado por Pedro Rodríguez y Cía, y en la actualidad por Kleinwort Sons & Company contra el Sr. Walter Stanton, he dispuesto sacar a pública subasta por tercera vez, término de ocho días y, sin sujeción a tipo, los bienes embargados al demandado consistentes en el 90% de todos y cada uno de los créditos que tenga que percibir del Municipio de esta Ciudad por concepto de este (deuda anterior al año de mil ochocientos noventa y nueve); cuyos créditos se encuentran relacionados en los autos y han sido tasados el noventa por ciento de los mismos en la cantidad de siete mil doscientos treinta y nueve pesos y cincuenta centavos moneda oficial. Para el acto de la subasta que se celebrará en la sala de audiencias de este Juzgado sito en el último piso de la casa calle de Paseo de Martí número quince he señalado la audiencia del día QUINCE del entrante mes de Mayo a las nueve de la mañana y se advierte a los licitadores que para poder tomar parte en la subasta deberán consignar previamente en la mesa del Juzgado o en el establecimiento destinado al efecto una cantidad en efectivo igual por lo menos el diez por ciento del avaluo con la rebaja del 25% como tipo que sirvió de base ala segunda subasta y que los autos se encuentran de manifiesto en la Secretaría del actuario que refrenda a la disposición de los que deseen examinarlos para tomar parte en la subasta.

Y para su publicación en periódico local de los de mayor circulación, se libra el presente en la Habana a veintiseis de Abril de 1935.

Entre líneas: una cantidad en efectivo igual por lo menos.—VALE.

Dr. José del Valle Moré.

Ante mí,

Eduardo C. Daumy.

E. P. D.

EL DOCTOR

MATIAS FACUNDO MARQUEZ Y SALGADO

HA FALLECIDO

Después de recibir los Santos Sacramentos

Dispuesto su entierro para hoy, jueves, a las 4 p. m., los que suscriben viuda e hijos, en su nombre y en el de los demás familiares y amigos, ruegan a las personas de su amistad se sirvan concurrir a la casa mortuoria, San Lázaro 316, para acompañar el cadáver al Cementerio de Colón, por cuyo favor quedarán eternamente agradecidos.

Habana, mayo 2, 1935.

Juana Vilar y Nicolau viuda de Márquez; Aurora, Flor, Juana, Francisca, Micaela, Matías Felipe, Caridad María, Antonio y José Márquez y Vilar.

E. P. D.

EL SEÑOR

JORGE B. DESCHAPELLES Y PATRULLO

HA FALLECIDO

Y dispuesto su entierro para hoy jueves, 2 de mayo, a las 5 de la tarde, los que suscriben, sus hijos y demás familiares, ruegan a sus amistades se sirvan concurrir a la casa mortuoria, calle 25 No. 313, entre B y C, para acompañar el cadáver hasta el Cementerio de Colón, favor que agradecerán eternamente.

Habana, mayo 2 de 1935.

Pilar, Juanita, Luis, María, Carlos, Rosa, Jorge y Julio Deschapelles y Menocal; doctor Luis F. Rodríguez Molina; Ernesto de Zaldo; Jorge P. Seeley; doctor Juan M. Menocal; doctor Luis N. Menocal; Adolfo Santa María; doctor Luis Ros Pochet.

E. P. D.

LA SEÑORA

Rosa Fernández de Jiménez

HA FALLECIDO

Y dispuesto su entierro para las 4 p.m. de hoy, los que suscriben, viudo e hijos, en nombre de todos sus familiares, ruegan a las personas de su amistad se sirvan asistir a la referida hora a la casa Calle C número 225, entre 25 y 27, Vedado, para acompañar el cadáver al Cementerio de Colón, favor que agradecerán.

Habana, mayo 2 de 1935.

Rafael Jiménez Pozo; Pedro, Rafael Santos, Guillermo, Rosa, María, Luis y Octavio Jiménez y Fernández; Berta Verdes de Jiménez; Adelaida del Rey de Jiménez.

FUNERARIA DE PRIMERA CLASE
ALFREDO FERNANDEZ
SAN MIGUEL 63 TELEFONO A-4348

M.E.C.D. 2016

Le invitamos a ver en nuestros Salones de Exhibición las notables y nuevas mejoras introducidas en esta hermosa serie *Streamline*, que acaba de llegar.

Compañía Westinghouse Electric de Cuba

SAN JOSE 16 Y 18 TELEFONO M-6931 HABANA

Distribuidores en el interior:

GENEROSO EIROA, San Juan y Martínez, PINAR DEL RIO
"EL 20 DE MAYO", D'Clouet No. 40, CIENFUEGOS
"CASA MENDIA", Maceo No. 12, CAMAGUEY
"EL 20 DE MAYO", P. A. Pérez y E. Carrillo, GUANTANAMO
OSCAR S. MECHOSO, Independencia 56, MATANZAS
CESAR CANALS, Martí No. 110, MORON
J. SIMON Y CIA., Baracoa, ORIENTE
R. ARENAS Y CO., Victoria de las Tunas, ORIENTE
FERRETERIA "LA LLAVE", Diego y Pérez, HOLGUIN
"FERRETERIA CENDOYA", J. A. Saco (baja) No. 11, SANTIAGO
"LA REGULADORA", López y Hermanos, MANZANILLO
PONS Y HERMANOS, S. A., Bayamo, ORIENTE

El famoso remedio que dominará los Ataques y Desordenes Nerviosos.

Por más de treinta años ELEPIZONE ha restablecido la salud a millares que sufrian de Epilépsia y Debilidad Nerviosa.

ELEPIZONE, recomendado por los médicos, es un remedio para niños y adultos, y lo venden en las principales farmacias.

Se obtienen resultados con uno o dos frascos.

NO ACEPTE IMITACIONES PIDA

ELEPIZONE

Ungüento Cadum para las Enfermedades de la Piel

Los que han estado sufriendo por años de afecciones de la piel, irritantes, obstinadas y molestas, consiguen alivio casi al instante por medio del uso del Ungüento Cadum. Alivia al instante la picazón y quemazón y empieza a cicatrizar la piel inflamada, irritada o afectada después de la primera aplicación. Ha probado ser un gran alivio para millares de personas que durante años han estado sufriendo de eczema, acne (barros), granos furúnculos, úlceras, erupciones, urticarias, ronchas, almorranas, comezón, sarna, heridas, arañazos, cortaduras, lastimaduras, ásperos, postemillas, escaldadura, sarpullido, quemaduras, costra, magulladuras, etc.

El problema de la falta de agua en restaurants

El Jefe del Acued. hace varios estudios para mejorar el abasto a esos establecimientos habaneros

Por el ingeniero jefe del Acueducto de Albear, señor Rafael Sánchez Giquel, se ha cursado un escrito en contestación al que le dirigiera el señor Manuel Alonso, presidente del Centro de Cafés de La Habana, en el que afirma el citado ingeniero, que se vienen haciendo por el Departamento Técnico a su cargo, constantemente, importantes trabajos, para mejorar el abastecimiento de agua en la ciudad, reparando roturas de tuberías; evitando desperdicios de agua en muchas fincas, a las que surte el Acueducto; instalación de nuevas plantas de bombeo, para aumentar la presión en determinadas cotas; en rectificaciones de válvulas, para mejorar circuitos, instalación de tuberías maestras para reforzar los servicios en aquellos lugares más debilitados, logrando que en el presente a pesar de apretar el calor, las quejas hayan disminuido en los últimos días. Que no llegaron a quince, en esta capital, que cuenta 63.000 servicios instalados, por lo que estima exagerada la queja presentada.

Bien pudiera ocurrir que existan algunos casos aislados—agrega—en establecimientos de café, que carezcan de agua suficiente para su abastecimiento, los que deben comunicarse, señalándolos concretamente, para solucionarlos, a no ser que se trate de que tengan servicio doméstico, con llave reguladora, reglamentaria de 6 m. m. para abastecer refrigeradores eléctricos, insuficiente al servicio para el consumo que exige dicho aparato, porque entonces es al propietario a quien corresponde solucionar el problema, solicitando el cmbio de servicio, por otro de contador, que es el que corresponde en tales casos, con lo cual se pondría al propio tiempo en situación legal, de acuerdo con lo que establece el vigente Reglamento.

Corte ese catarro friccionándose la garganta y el pecho y aplicándose en las fosas nasales el insuperable MENTHOLATUM

Reconocido universalmente como muy eficaz para quemaduras, cortadas, dolores de cabeza, golpes, torceduras, etc. Quien usa imitaciones juega con su salud. El legítimo se vende sólo en potes, tubos y latas—nunca suelto.

Si le abochornan los defectos de su cutis

Ya se trate de una sola espinilla o de un caso marcado de acne, de simple comezón o de verdadero eczema, las propiedades calmantes del Ungüento Resinol le aliviarán muy pronto. El cutis así despejado se mantendrá terso y bello si se limpia a diario con Jabón Resinol y un toque de Unguento Resinol para detener todo leve prurito. *De venta en las droguerías.*

¿Desea muestra gratis? Resinol. Dept. 92. Baltimore, Md.

Resinol

LA ZARZUELA

Medias de chifón y semichifón. Esta casa tiene la colección de medias de señora más completa para el verano. Medias de señora de chifón a 65. Idem a $1.00; Idem semichifón 85; Idem $1.00. Estas medias son garantizadas. Procure verlas, son baratísimas.

NEPTUNO Y CAMPANARIO
TELEFONO A-7604

CATARRO CRONICO

De la nariz generalmente se alivia con los vapores del VICKS VAPORUB
PARA TODA LA FAMILIA

RETAZOS DE SEDA

LISOS Y ESTAMPADOS

4 varas crep liso blanco $1.35
4 varas flat crep en colores $1.80
4 varas crep estampado $1.80
4 varas mongol estampado $2.25

Crep mongol liso de seda fina en colores vara $0.60

ALMACENES DE CUBA 81
esq. a SOL

Crónica Habanera

(Continuación de la Pág. NUEVE)

EN LA INMACULADA

Una boda de alta distinción se celebró ayer en «La Inmaculada», la bella capillita de la calle San Lázaro.

Tuvo efecto a las once de la mañana.

Y fueron contrayentes la señorita Carlota G. Menocal y Molina, muy gentil e interesante y el distinguido joven Carlos Manuel de Céspedes y Céspedes, perteneciente a nuestro servicio exterior.

Para esta ceremonia, que dejó unidos en matrimonio a dos jóvenes miembros de prestigiosas familias cubanas, fué objeto la capilla de un lindo decorado.

Plantas y flores decoraban el altar, iluminado artísticamente por la luz de los cirios.

Puntual, a la hora fijada en las invitaciones, hizo su entrada la señorita Menocal a los acordes de la Marcha de Esponsales.

Su fina silueta se realzaba con una toilette bellísima, de última novedad para las novias de la temporada.

Fué confeccionada por Ana María Borrero, nuestra exquisita artista de la moda.

Y era de estilo vaporoso y sencillo, interpretado en fino organdi blanco, llevando como único adorno gardenias en profusión.

El amplio velo, de tul ilusión, iba sostenido por una primorosa coiffure.

En sus manos el simbólico ramo nupcial, todo de «lester lillies».

La ceremonia fué apadrinada por la respetable señora María de Céspedes de Céspedes, madre del novio y por el hermano de la novia, señor Gabriel G. Menocal.

A ella le siguió la misa de velaciones, en la que actuaron de padrinos la distinguida señora María Molina viuda de Menocal, madre de la novia y el señor Manuel Hilario de Céspedes, padre del novio.

Los testigos:

Por parte de ella suscribieron el acta, el general Mario G. Menocal, los señores Serafín Menocal, Mario Menocal, Guillermo Alvarez y Juan de la Torre y los doctores Antonio Camacho y Carlos López Bisbal.

Por parte de él la suscribieron, el coronel Carlos Manuel de Céspedes, ex-Presidente de la República y actualmente Ministro de Cuba en Madrid, los doctores Enrique Giralt, Víctor Santamarina, y Manuel F. Portocarrero y los señores Lucas Erro, Ramón del Monte y René Lebredo.

Una gran representación de la sociedad habanera, presenció la lucida ceremonia de ayer.

COMIDA ELEGANTE

El señor Northam L. Griggs, secretario del Excmo. señor Embajador de los Estados Unidos, y su joven esposa, ofrecieron en la noche de ayer una comida en su residencia.

Comida elegante, para festejar el regreso de la señora de Griggs, llegada recientemente a la Habana.

Con los gentiles anfitriones tomaron asiento en la mesa: Mr. y Mrs. Bronson, Mr. y Mrs. Caswell, la señora Nena Mañach y el doctor Carlos Párraga, la señorita Loló Vinent y el señor John Muhlfeld.

ULTIMAS REPRESENTACIONES

«La Vie Parisienne», el fino y maravilloso espectáculo de Mr. Albert Bouché, termina con sus presentaciones de hoy y mañana, su temporada en el Nacional que con tanto éxito se ha venido desenvolviendo.

Compromisos contraídos por su empresario, obligan a terminar esta temporada en pleno éxito.

En estas últimas actuaciones habrá «Nuevos Mosaicos», por toda la Compañía, introduciéndose «La Danza de la Muerte», por Mildred and Maurice. «La Danza de la Pasión» por Mlle. Grisha, preciosos conjuntos por toda la compañía y números especiales por Ada Lee, Dolly Arden, Condesa Alabassi y demás astros del conjunto.

En la pantalla se exhibe, el estreno de la película «Rojo Amanecer» producción de la RKO Radio, por la artista estrella de la Cucaracha.

El sábado se estrena, la gran producción Paramount: «Entre Madame» por Elisa Landi, Cary Grant y un conjunto de cantantes de la Metropolitan Opera house. En esta película se ven y oyen cuadros de las óperas «Tosca» «Il Trovatore» y otras muy populares en Cuba.

LOS QUINCE JUEVES

Hoy jueves, celebrará la M. I. Archicofradía del Santísimo Sacramento, el Octavo Jueves Eucarístico en la Catedral.

A las cinco y media de la tarde exposición de S.D.M.; Santo Rosario; ejercicios del Octavo Jueves: Sermón por el Ilmo. señor doctor Santiago G. Amigó, Protonotario Apostólico, quien tratará sobre el tema «Bienaventurados los que padecen persecución por la Justicia, porque de ellos es el Reino de los Cielos».

Será aplicado por las piadosas intenciones de la señora Adela del Castaño viuda de Nazábal, estando encomendada la parte de canto a la señora Dulce María Blanco de Cárdenas, acompañada al armónium por la señorita Criselda López.

COMPROMISO AMOROSO

Recientemente han formalizado su compromiso amoroso la bella señorita Georgina Campillo y Trujillo y el señor Miguel Millán y Artigas.

La petición oficial fué hecha por el propio elegido a los padres de la novia, el señor Jacinto Campillo y su esposa Dolores Trujillo de Campillo.

Enhorabuena.

OPERADO

Un nuevo acierto del doctor Armando Crucet, el prestigioso cirujano dental, ha sido la operación efectuada al señor Juan Pablo Maivido, alto empleado de la Shell Mex.

Operación practicada en críticos momentos, de una grave lesión bucal, que mantuvo al enfermo en estado delicado.

En la actualidad su estado es muy satisfactorio.

Lo que celebramos.

BAUTIZO

En días pasados ha recibido las aguas bautismales en la residencia de sus padres, la linda niña Gisela Eladia Isabel, hija del doctor Antonio María Campos y de Cárdenas y de su joven y bella esposa Gisela de la Torre.

Fué apadrinada por su abuela materna, la distinguida señora Isabel González viuda de la Torre, y por su tío paterno, el señor Octavio F. Campos.

CASINO ESPAÑOL

El próximo domingo 5, será la fiesta inaugural de la Temporada de Verano, en el balneario del Casino Español en la Playa de Marianao.

Así lo ha acordado el brillante Comité de la Playa del Casino, que preside el cumplido caballero señor José María Ibáñez.

Una fiesta colmada de atractivos para los socios y sus familias.

Desde temprano, habrá diversas competencias deportivas: hand ball volley ball, tennis, squash, etc.

Luego almuerzo a las doce m.

La fiesta será amenizada desde por la mañana, hasta las 2 p.m., por el popular Septeto Matancero de Graciano Gómez.

Luego, por la tarde, de 5.30 a 9 p. m., será el primer te bailable de la temporada, ejecutando los bailables la celebrada orquesta «Happy-Happy», del profesor Ulacia.

Inusitada animación reina para esta fiesta del Casino Español.

«ENCANTO»

Día de moda el de hoy en el teatro «Encanto».

Se estrena la más formidable creación del gran actor Edward G. Robinson, titulada «Pasaporte a la fama».

Una producción Columbia, espectacular y sensacional, en la que colaboran además Jean Arthur, Wallace Ford, Arthur Hohl y otros.

Para el lunes se anuncia otro gran estreno.

Se titula «Una chica angelical» y está interpretada por Margaret Sullivan, Herbert Marshall, Frank Morgan y otros.

Luis de POSADA.

¡EN TODO MAYO!

FORMIDABLES REBAJAS DE PRECIOS

En todos los departamentos
En Combinación con
LA GRAN VENTA DEL CORTE
MILES DE CORTES DE VESTIDOS A PRECIOS POR DEBAJO DEL COSTO ACTUAL

SEDAS ESTAMPADAS, COLOR ENTERO, TELAS BLANCAS, ROPA DE CAMA, MANTELERIA, MEDIAS DE SEÑORAS, COLCHONERIA, TOHALLAS, CRETONAS, SOBRECAMAS

PRIMER DIA HOY PRIMER DIA

TRAJES DE NIÑOS, VESTIDOS, CARTERAS, TRAJES DE BAÑO, ROPA INTERIOR FEMENINA, CORSETERIA, VESTIDOS, CAMISAS Y ARTICULOS DE CABALLEROS, CINTAS, BOTONES, ENCAJES, ABANICOS

¡CONVENZASE!

LA NUEVA ISLA
LA CASA DE MEJORES ARTICULOS Y MAS BAJOS PRECIOS

ESTO LE HARA BIEN

Se sentirá tan alegre y activo como en sus mejores tiempos. Olvídese de los purgantes violentos.

Cuando siente la cabeza pesada y cansado el cuerpo; cuando está desganado, nervioso, sin apetito, no exagere sus preocupaciones hasta enfermarse de veras—ni, con la intención de atenderse, tome tampoco *"cualquier"* purgante, pues podría resultarle más perjudicial que beneficioso.

Lo que usted necesita es simplemente despejar el intestino grueso porque, estando obstruído, entorpece el funcionamiento de todo el organismo. Lo que haría su propio médico, puede hacerlo usted: ayudarse con una preparación vegetal, inofensiva pero eficaz, para eliminar todo desperdicio tóxico. Con tomarse al acostarse dos píldoras de Brandreth, —que son puramente vegetales— usted se levantará muy aliviado. Notará el despertar de nuevas energías, se sentirá en mejor disposición—cumplirá mejor sus tareas—y disfrutará más plenamente las cosas gratas de la vida.

No demore en tomar las Píldoras de Brandreth. Tienen que ser un producto de confianza cuando miles y miles de personas las toman. Es un remedio favorito en la mayoría de los países del mundo. Siempre que sienta la más leve indisposición—pesadez o desgano, o note que le salen barritos o que su piel se marchita, tome Píldoras de Brandreth—y no se preocupe más. Las venden las buenas farmacias. No admita sustitutos.

Dr. Valdés Anciano
M-1794. PRADO No. 20.
Exclusivamente enfermedades Nerviosas y Mentales.

DR. CABRERA
San Miguel No. 116. Telf. T-4198.
EXCLUSIVAMENTE RADIOGRAFIAS y CANCER—RADIOGRAFIAS A DOMICILIO, RADIOTERAPIA, RADIUM.

S A N A T O R I O
PARA ENFERMEDADES NERVIOSAS Y MENTALES DEL
DR. ARMANDO DE CORDOVA
Profesor de Enfermedades nerviosas y mentales de la Universidad Nacional
En una extensión de una caballería de tierra, con frondosa arboleda y jardines, donde los pacientes pueden hacer vida al aire libre. Arroyo Arenas.—Kilómetro 17 de la Carretera Central. Teléfono número 26.
Consultas en la Habana: Industria 122 esq. a San Miguel. Lunes, miércoles y viernes, de 3 a 5 y en el Sanatorio por la mañana.—Teléfono: A 6674.

PENSION COMPLETA

HASTA EL 1o. de JULIO
desde $3.00 diarios

Habitación con vista exterior, desayuno, almuerzo y comida, disfrute de las aguas y los baños minerales, del Parque, de los manantiales y extensos terrenos del Balneario.

Si no puede venir a los manantiales, ellos irán a su casa pidiendo el agua a su depósito: Tacón número 4. Teléfono A-7627.

$ 0.80 el botellón de 20 litros

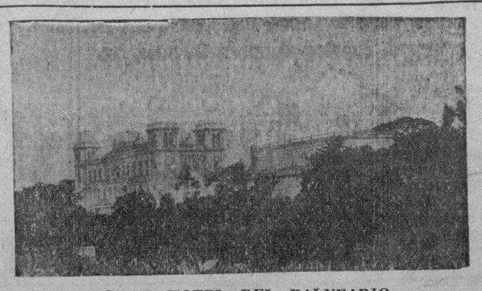

GRAN HOTEL DEL BALNEARIO

¿SE SIENTE UD. CANSADO?

TOMESE UNA VACACION EN EL "GRAN HOTEL DEL BALNEARIO DE SAN MIGUEL DE LOS BAÑOS" — EL PARAISO DE CUBA —

A 800 piés sobre el nivel del mar, en el centro de un valle primoroso rodeado de bellísimas montañas, con manantiales de AGUAS recomendadas por todos los médicos más afamados y comprobadas por más de dos siglos como milagrosas para la curación de las afecciones de las vías digestivas y urinarias, para la diabetes y todos los trastornos de la nutrición.

El GRAN HOTEL DEL BALNEARIO es una magnífica construcción con 50 habitaciones confortables, restaurant de primera clase, baños minero-medicinales, parques y arboledas, juegos de salón y al aire libre. Médico Director, Farmacia, Laboratorio, Laboratorio Clínico e Hidrológico y todos los adelantos modernos.

A DOS HORAS DE LA HABANA — Viajes económicos y directos desde Zulueta y Teniente Rey por $1.20 ida y vuelta con salidas de la Habana a las 7 y 45 A. M. y 1 y 45 P. M. todos los días.

DIRIJASE AL GRAN HOTEL DEL BALNEARIO. SAN MIGUEL DE LOS BAÑOS
INFORMACION EN LA HABANA POR EL I-3324.

M.E.C.D. 2016

Denuncia contra un Jefe de la S. de O. Públicas

Lo acusa de amenazas de muerte un capataz del Departamento, agregando contar con testigos

En la Tercera Estación se personó Nicolás García Montalvo, capataz de la Secretaría de Obras Públicas y vecino de Llinás número 23, denunciando que en distintas ocasiones ha sido amenazado de muerte por un tal Santalla, auxiliar del Jefe del Personal de dicha Secretaría, con el cual ha tenido un disgusto, suponiendo que lleve a vías de realización sus amenazas, con motivo de haberlo visto merodeando por su domicilio con varios individuos, así como de haberlas reiterado en el día de ayer, cuando incidentalmente lo encontró en la esquina de Crespo y Dragones, afirmándole que de todas maneras saldría ganancioso en el asunto.

La "Exposición del Libro" será algo de mérito

Una reunión preparatoria. 29 casas editoras de Francia mandarán valiosas ediciones

Citados por el señor José A. Barnet, Presidente del «Círculo de Amigos de la Cultura Francesa»; Vicepresidente del «Comité France-Amérique de la Havane» y actual Secretario de Estado, se reunieron, el sábado último, en los salones del «Automóvil Club de Cuba», distinguidos miembros de las asociaciones mencionadas para ir ultimando los preparativos de la Exposición del Libro Francés, que ha de inaugurarse el día 11 de mayo, continuando abierta hasta el 31 del mismo mes.

Fueron colocadas en diversos armarios y anaqueles las obras especialmente remitidas para esta Exposición, por 29 casas editoras de París, a la que habremos de referirnos en una próxima información.

Además de estos libros, que pasan de mil, cuenta la comisión organizadora con el concurso de más de cincuenta bibliógrafos cubanos, que remitirán 4 libros de su preferencia, como exponentes de sus bibliotecas particulares. Escogerán estos libros entre las obras de mayor valor que posean.

Otra sección sumamente interesante de la Exposición será la de «Libros de Autores cubanos editados en París», entre los que habrán de figurar las obras de José Antonio Saco, Diego Vicente Tejera, Enrique Piñeyro, Armando Godoy, Luis Rodríguez Embil, Augusto de Armas, etc. etc.

Y entre otras preciosidades bibliográficas, podrán, además, examinarse diversas artísticas encuadernaciones francesas, hechas en París.

Recordamos que la Exposición del Libro Francés, organizada por el «Círculo de Amigos de la Cultura Francesa», ha sido colocada bajo los auspicios de la Secretaría de Estado, de la Legación de Francia, de la Secretaría de Educación, del Círculo de la Librería, de París, del Comité France-Amérique, de la Habana, y del Automóvil Club de Cuba. También han ofrecido su concurso y valioso apoyo el señor Alcalde la Habana, y numerosas sociedades culturales cubanas y extranjeras radicadas en Cuba.

Declaramos, por último, que la Exposición cuenta con la simpatía de la prensa cubana en general y particularmente con la de la Asociación de la Prensa y la Asociación de Repórters, presididas por los ilustres periodistas doctor Raúl María Angulo y César Rodríguez, respectivamente.

Movimiento de pasajeros por la vía aérea

Pasajeros llegados de Miami.

A bordo del avión de la Pan American Airways System «Caribbean Clipper» que arribó ayer por la mañana procedente de Miami, llegaron los pasajeros siguientes: Dwayne O. Andrews, Gelnn A. Andrews Arthur R Forsyth, Patrick H. Gorman, Don A. Chandler, René A. Brissac, Mary Herrera, Generosa Macía, Rudolph Herrera, Alberto Herrera, Michel S. Basita, John Ecrich, Eleonora Eckrich, Angela Bobadilla, Enrique Bobadilla, Thomas P. Hallock, Johannes Rupert, Werner Faber, Hubert W. Hargon, Ross Beckstrom, Merced Reynolds, Charlotte Reynolds, Charles Stevenson, Selma Stevenson, Charles F. Rust Frances R. Colt, Robert R. Reynalds, Alice A. Ketcham, y Aurelio Serra.

Pasajeros llegados en el segundo avión de Miami.

A bordo del avión Commodoro de la Pan American Airways System que arribó ayer por la mañana a las 10.30 a. m., procedente de Miami, llegaron los pasajeros siguientes: Benjamín A. Blackman, Helen Lander, Relampago Sagüero, Georg Roppel, William Schnurbush, William Schnubush, Cecelia C. Geraty.

Pasajeros llegados del interior

En el avión regular de la Cía. Nacional Cubana de Aviación, que arribó ayer procedente de Guantánamo y ciudades intermedias, llegaron los pasajeros: Nicolás Astor, procedente de Guantánamo, Rigoberto Fernández, Juan Muñoz, y Alicia R. de Muñoz, procedentes de Santiago de Cuba.

Pasajeros salidos para Miami

A bordo del avión «Caribbean Clipper» de la Pan American Airways System que salió ayer por la tarde para Miami, embarcaron los pasajeros siguientes: Jhon Johansen, Charles Stevenson, Selma Stevenson H. Leslie Perry, Mildred Bobb, Ida Y. Day, Anna Rohrbaugh, Frank J. Monagham, Nell Royer, Eugene Pugh, Elizabet Pugh, Laureano Rohan, Clara M. Allen, Nathaniel Heller, Máximo Gómez, Rosario Díaz Cabral, José Antonio Mejer, David A. Berger, Chas P. Cramer, Mary B. Sharp, y Charles A. Wood.

Pasajeros llegados de México.

En el avión Sikorsky de la Pan American Airways System que arribó ayer procedente de Mérida, llegaron los pasajeros siguientes: Charles Axford Wood, David A. Berger y Charles P. Cramer.

Pasajeros salidos para Panamá

A bordo del avión Commodoro de la Pan American Airways System que salió ayer por la tarde para Panamá vía Cienfuegos-Jamaica, embarcaron los siguientes pasajeros, Benjamín A. Blackman, Helen Lander, Relámpago Sagüero, George Roppel, William Schnurbusch, y Cecelia A. Geraty.

Pasajeros salidos para el interior

En el avión trimotor de la Cía. Nacional Cubana de Aviación que salió ayer por la mañana a las 7.30 a. m., del aeropuerto de Rancho Boyeros, para Guantánamo y ciudades intermedias embarcaron los siguientes pasajeros: Gerardo Suárez, para Guantánamo; y ciudades intermedias, embarcaron los siguientes pasajeros: Gerardo Suárez, para Cienfuegos J. Guilermes Prados, y A. O. Mojo para Santiago de Cuba.

De Día en Día

Con la emoción de que nadie está libre, por mucho que alardee de tener el corazón blindado, he pasado la vista al siguiente escrito:

«Al autor de las leídas columnas tituladas «De Día en Día», que se publican en el DIARIO DE LA MARINA y que vieron la luz el día 18 de Abril del presente año.

Señor: Ante todo, perdone que por breves momentos, se le interrumpa en su ardua labor periodística. Las causas justifican los medios.

El pueblo de Bejucal, el Verdún de los pueblos, como usted le llama en su citado artículo; Bejucal, repetimos, ansioso de mostrarle su gratitud por calificativo tan honroso, aprovecha la oportunidad de darle las gracias y a la vez manifestarle la satisfacción sentida, por el desinteresado llamamiento que hace a las Autoridades, hacia el dolor profundo de esa madre, Antonia Plá Viuda de Oller, que llora sin consuelo la ausencia del hogar de ese hijo querido, Ramón Oller y Plá, que yace en prisiones por órdenes superiores.

Y ya que usted tan bondadosamente, se hizo eco de la inmensa pena de esa infeliz y buena madre, los hijos de este pueblo, nos atrevemos a pedirle y esperar de sus nobles sentimientos, que no la abandone y que continúe prestando su valioso concurso a una obra que creemos de justicia.

Anticipamos las gracias y hacemos votos al Ser Supremo, para que pronto reúna a la madre y al hijo y dé a su obra el premio que merece».

Eulalia Pérez; Angela Pérez; Margarita González; Pura Izquierdo; Cora Echazábal; Nena Carballo; Cruz María Izquierdo; Caridad Delgado; Edelmira Díaz; María García; Liboria García; Luisa Vasallo; Angélica Padrón; Petrona Alvarez; Luisa Alvarez ;Emilia Rodríguez; Ana María Martínez Vilches; María González; Amelia Martínez Vilches; Coralia González; Coralia Sánchez; Caridad Rouco; Camelia Sánchez; María Luisa Reyes; Elisa Rodríguez; Carmelina Valiente ;Ernestina Mesa; Ernesta Izquierdo; Ofelia Ruiz; Eloina Estévez; Edelmira Pérez; Carmela Cáceres; Angela Chávez; María Rodríguez González; María Rodríguez; Anisia Rodríguez; Matilde Pensado; Amelia Rodríguez; Gloria Losada; Valeria Blanco; Calixta Martínez; Justina Milián; Estrella Fernández; Adelina Ramos; Eloina Hernández; Esperanza Echazábal; Enriqueta Cáceres; Albertina Alfonso; Julia Riera; Susana Rodríguez; Hilda Morales; Concepción Anguera; Elena Riera; Mercedes Acosta; Natalia Riera; Amparo Rodríguez; Bohemia Guerra; Celina Acosta; Enriqueta Navarro; Hortensia Izquierdo; Angela Cangas; Consuelo Oramas; Caridad Izquierdo; Pascuala Echazábal; Josefina Alvarez; Lutgarda Hernández; Caridad González; Altagracia Gil; Matilde González; Celia Rodríguez; Juana María Concepción; Sarita Concepción; María Alfonso; Lucrecia Guerra; Ana Llanes; Conchita Muguerza; Amparo Orna; Aurelia Mas; Emilia Llanes; Dominga Collazo; María E. Alonso; Eulalia Pando; Angelita Monzón; Edelmira Herrera; Nena López; Melania Santa Cruz; Aracelia González; Esperancita Delcado; Emérida Ferté; Berta Díaz; Margot Díaz; Estela González; Ana Angada; Emilia Estévez; Carmelina Pérez; Esperanza Hernández; Zoraida González; Cora García; Antonia León; Herminia González; Dolores García; Ana Gloria Mérida; Luz María Trevejo; Aida Hernández; Hortensia Díaz; María Tolón; Esperanza Castillo; Gonzala Salazar; Carmita Blanco; Delia Lazo; Romelia Pérez; Justina Pérez; Roselia Rodrguez; Estela Canciano; Esperanza Gómez; Rosario Lazo; Caridad Díaz; Isolina Pérez; Carmela Hernández; Rosa Vasno; Caridad Díaz; Dolores Suárez; Altagracia Pérez; Carmela García; Dolores S. Solís; Rosa Mato; Adela Vasallo; Justa Pérez; Laura Alonso; Emilia González; Zoila Acosta; Juana L. Pérez; Margarita Acosta; María González; Rosa González; Leonor Rodríguez; Rita M. Guerra; Josefina López; Evangelina Martínez; Antonia Gutiérrez; Elvira Mirabal; María Sánchez; Hidelisa Hernández; Delia Pérez; Ramona Martínez; Isabel Sala; Herelis Hernández; Mercedes Blandín; Corina Collazo; María Josefa Sánchez; Carmela Zarragoitia; María Luisa Blandin; Pilar Martínez; Domitila Díaz; Josefa Martínez; Olga Díaz; Cecilia González; Ignacia Díaz; Consuelo Alonso; María Capote; Angela Caraveo; Ana García; Miguelina Gutiérrez; Tomasita Mérida»;

Debo recordar el motivo de que comparara a Bejucal con Verdún.

«Más que la razón de esa madre para acceder a una nueva investigación del caso—escribí aquel día—existe la razón de un pueblo.

Bejucal, en efecto, con sus honradas clases trabajadoras, conscientes y patrióticas, fué el Verdún contra el que se estrellaron los anarquizantes que pasearon sus rojas banderas por todos los pueblos de la República. Antes de que en la Habana hubiera orden, lo hubo en Bejucal, sin necesidad de que lo impusieran las bayonetas, porque lo impusieron con su dignidad y hombría los propios bejucaleños.

Pues bien, ese pueblo tan insospechable de simpatizar con el enemigo común, que quiso sumirlo también a él en la miseria, está haciendo francas demostraciones en apoyo de la solicitud de esa triste madre».

Traslado, pues, a quien corresponda, dentro de las filas del cada día más prestigioso Ejército Constitucional, esa conmovedora solicitud que firman 169 hijas de Bejucal (nuestro Verdún anticomunista): ciento sesenta y nueve firmas, cuyos diferentes apellidos significan otros tantos hogares, por lo menos, donde se participa intensamente de la tragedia que ha deshecho un hogar amigo.

Por mi parte, vuelvo a repetir palabras de mi anterior escrito: «Si estamos en la lucha de la caballerosidad contra la bajeza, y de la justicia contra la injusticia, jamás debe descharse la oportunidad de rectificar un error».

Y decido, en fin, que esta instancia la firme, cuadrando el número de las solicitantes, mi pequeña hija Martica, a quien con motivo de la petición de un subsidio para caramelos, he tenido que explicarle lo que estoy haciendo en estos momentos y me ha pedido que la ponga a ella también en la lista.

Firma, pues—y ojalá que le sirva de grato recuerdo para su vida en aurora.

MARTICA FERNANDEZ DE CASTRO.

Arribó el senador americano Reynolds, que seguirá viaje a Santiago de Cuba y a Haití

El «Estrada Palma» llevó para Cayo Hueso treinta vagones de piñas. El 11 de Junio estará navegando de nuevo, muy bien acondicionado, el vapor «Havana». Buena recaudación

INFORMACION GENERAL DEL PUERTO DE LA HABANA

Anoche, después de las 8 y con 60 pasajeros, llegó de Tampa y Key West, el vapor americano «Cuba».

El «Ionia»

El vapor alemán «Ionia», llegó ayer tarde de Hamburgo, con carga general.

El senador Reynolds

Como se había anunciado, ayer y por la vía de la Florida, llegó el senador norteamericano Robert Reynolds, quien, según declaró después de su visita a la Habana, seguirá por la vía aérea para Santiago de Cuba, Haití, Santo Domingo y las Islas Vírgenes.

Lo acompaña su hija Frances R. Colt, y fué cumplimentado por distintas personas.

Llevó 30 wagones de piñas

El ferry Estrada Palma, que llegó ayer de Key West, con wagones de carga general y que salió al mediodía para Key West, llevando 30 wagones cargados de piñas.

El Corisco.

El vapor hondureño Corisco llegó de Port Arthur, con carga general.

Los que llegarán hoy

Hoy llegarán los siguientes barcos: el President Pierce, de Cristóbal; el Peten, de Cristóbal y el Algonquín, de Veracruz.

El Yucatán

Para el día 11 de junio, estará de nuevo navegando con el nombre de «Yucatán», que el vapor «Havana», que se incorporará para esa fecha a la ruta New York, Habana-México, que sostiene la New York and Cuban Mail S. S. Co.

El buque ha sido notablemente mejorado en sus condiciones generales.

La recaudación

La Aduana de la Habana recaudó durante el mes de abril la cantidad de 2.597.451.93.

El último día del mes o sea el día 30, recaudó $103.985.77.

El Correo de la Florida.

El vapor americano «Cuba», llegó anoche procedente de Tampa y Key West, conduciendo 61 pasajeros, de los cuales tomamos los nombres siguientes: Eladio Routter, Manuel Manuel Trelles, José Longo, Ofelia Herrera, Francisca Arango de García, Terina y Carmelina Arango, Esteban R. Díaz, Ricardo Jiménez, Aurora Pérez, Antonio Navarro, María Teresa Arias de Vila e hija, Gustavo Pellón y señora, Dolores Aubrucay, Luis Casas Romero, Carlos B. Estrada y Josefa A. de Portuondo.

Los que embarcan hoy.

En el vapor «Cuba» embarcarán hoy, para los Estados Unidos, los players de base ball «Cuban Stars», que van a jugar a New York, y los señores Pedro Rodríguez Capote, Secretario de la Embajada de Cuba en Wáshington; Dulce M. Escarra, Adriana Alamo, David Weiss, Celia Arias, Mercedes González Barreto ZZoila Isla e hijos, Rosendo Turán, Pedro P. Santos, Amalia Ordoñez, Oliva Alonso, Grace S. de Jané e hija, Elena S. de Valdés, José L. Bestard, Delia Delgado, Francisco Terry, Antonio Montero y señora, Pastor Sánchez y señora, Fausto Aranguren, Georgina López, Magdalena Hernández, Consuelo Martínez, Tomás H. Gato, Eugenio Cantero Jr., y señora; Magdalena Amellor, Guillermina Gómez, Eladio Monroy, Celia Blanco, José Calvo, Celia Planas, Caridad Hernández, Abelardo Becker, José de laPrida y Guillermo Acosta.

¡El alarde económico del mes de mayo!

Súrtase ahora de telas blancas para todo el año. Con motivo de la tradicional Gran Venta Blanca, "El Encanto" le ofrece a este propósito las más espléndidas oportunidades de surtidos y precios .He aquí unos ejemplos:

Madapolán cambray, de finísima calidad. Pieza de 10 varas ____ 1.65

Crea inglesa, de insuperable calidad. Pieza de 15 varas ____ 3.25

Madapolán inglés de superior calidad. Piezas de 10 varas ____ 1.85

Crea catalana, especial para ropa interior de caballero. Pieza de 25 varas ____ 4.75

Tela rica "La Favorita". Pieza de 10 varas 1.40

Batista inglesa, de 40 pulgadas de ancho, muy fina. Pieza de varas ____ 2.85

Holán batista de hilo puro. Pieza de 10 varas 3.75

El mismo orden de precios interesantísimos rige para nuestras colecciones de crepés blancos para vestidos de noche, de novia, de sport y de calle.

PLANTA BAJA.

La GRAN VENTA BLANCA comprende, además, Mantelería, Toallas, Ropa de Cama, Uniformes para sirvientes, Vestidos, Sombreros, Zapatos, Carteras, Guantes, etc.

El Encanto

El Departamento Postal servirá a usted cualquiera de los artículos anunciados.

RAZONES Y PROPORCIONES

Por MANUEL J. PIEDRA

ES MUY LARGA MI ODISEA COMO EMPLEADO... NO QUISIERA CONTARLA

SON muchas las felicitaciones que he recibido, a proposito de mis recientes «Razones y Proporciones y, entre éstas, una muy expresiva del doctor José I. Rivero, director de este DIARIO, felicitaciones que acostumbro a conservar en privado, pero como algunas de estas cartas proceden de viejos amigos y en ellas, a la vez, se me pregunta cuándo se resuelve mi problema, ya sea en la Comisión de Ferrocarriles, donde trabajé, porque a ella fuí llevado a título de capacidad, más de nueve años y aún después de seis meses su actual Presidente y señores Vocales no han querido ratificar mi cesantía, como procede para hacerla firme, decretada por el doctor Landa, o también en la Comisión de Servicios Públicos, donde me llamaron y he actuado en calidad de Consejero Técnico, con caracter honorario y hay pendiente, desde Enero, una promesa del Coronel Mendieta al Congreso Nacional de Transportes y, como no debo dejar estas citadas cartas sin respuesta, precisa dar alguna contestación a las repetidas interrogaciones, sin profundizar mucho el problema, para no enlodarme con el cieno que mis falsos detractores quisieron verter sobre mí y el cual... se volverá contra éllos y les caerá en el rostro... al tiempo.

Como empleado, siempre hice lo que creí bueno, en materia de organización y lo que otros no supieron o no quisieron hacer, sin aspiraciones a prebendas o lisonjas y solamente por estimarme obligado, con mi propia conciencia, a proceder de tal suerte.

Según hice lo que otros no quisieron o no supieron hacer, también les ayudé en sus más intrincados problemas, aparte de mis naturales iniciativas, porque siempre entendí que cooperar al éxito honrado de cualquier ciudadano, era coadyuvar, aunque indirectamente, al mejor desenvolvimiento económico de la República, con la que siempre me sentí obligado y ante tales dictados no me importó nunca servir a cualquiera de ignorado mentor, a sabiendas que, en cada caso, me creaba un enemigo más.

Y si no he logrado un bienestar apreciable para Cuba, con pasarme mil noches trabajando, haciendo números en mi particular estudio, sí, por lo menos, experimento la satisfacción íntima de tener en mi poder magníficos testimonios de felicitación, la mayoría extranjeros, a pesar de ser tan cubano, y la doble satisfacción de saber que, directa o indirectamente, son muy pocas las oficinas públicas, y hasta particulares, que no deben algo a mis modestas iniciativas.

Si mis estudios fueron siempre, en todas las épocas, a manos de los que figuraban en las esferas gubernamentales y a las redacciones de los periódicos, es porque ineludiblemente tenía que valerme de tales elementos para exteriorizar el espíritual y patriótico fin propuesto. Ya hoy pudiera enrostrar a muchos de los que, por sus particulares egoísmos o temor a una victoria mía, no quisieron oirme y hasta pusieron en juego las influencias de sus posiciones para cerrarme el paso. Mañana pudiera apostrofar a otros tantos por el daño que hicieron a la República, con su ineptitud y su maldad, pero, aunque humilde, soy un hombre muy superior para ocuparme de esas pobrezas humanas.

A solas, en mi revuelta mesa de trabajo, siempre estoy acotando una idea nueva sobre: ferrocarriles, transporte en general, intercambio comercial, industria, etc., pensando en que mientras Cuba no reorganice su status económico totalmente, con acierto, vistas al futuro y verdadero patriotismo, no obtendrá bienestar colectivo apreciable. Hemos vivido siempre fiándolo todo al azar o a los precios del azúcar y ello, dada nuestra desorganización, son exclusivamente ficciones efímeras que pasan con algunas bienandanzas, durante limitado tiempo y nos hacen caer después en una desorientación mayor.

Yo no sé si los problemas económicos se han de discernir en el Comité de Barrio o en la Asamblea Provincial, pero sí, año tras año, he venido observando que mientras las más complejas y absurdas combinaciones políticas, y ahora en nuestros tiempos, el ya cansado y tedioso «plante» revolucionario, ocuparon la preferente atención de los Gobiernos, los más urgentes asuntos, aquellos cuya resolución correspondió al presente, fueron quedando relegados a un segundo orden y, en muchos casos, a un perpetuo estudio sin posible termino. Así he podido observar que múltiples trabajos míos fueron comentados favorablemente y hasta traducidos y repartidos en los Estados Unidos y otros países y mis estimados compatriotas, a quienes siempre he querido servir, no los conocían. Latente está el comentario que la Foreign Policy Association, en su interesante libro «Problemas de la Nueva Cuba» ha hecho al informe que rendí al Honorable señor Presidente de la República, en Junio 18 de 1934 y... el Coronel Mendieta no lo conoce.

La mediocridad liga intereses para consolidar las posiciones que disfruta. Hay hombres que ayer visitaban frecuentemente Palacio, a puertas francas, porque allí tenían familiares y también hacen, por igual motivo, las mismas visitas hoy a puertas abiertas y se valen de la confianza que se les dispensa para servir de detractores del que ellos, por su ignorancia, creen un rival, haciendo, a la postre, caer inmerecida culpabilidad sobre sus propios protectores. Para estos hombres el que trabaja con desinterés y patriotismo es un caso raro que no se lo explican, cuando lo verdaderamente incomprensible debiera ser que un sujeto cualquiera, a cuenta de su osadía, o de un «yo fuí» muy turbio, pulule por las oficinas públicas o hasta sentado en su casa se encuentre «enrolado» en cualquier nómina oficial, sin que pueda justipreciar la labor que rinde, para que la República le esté pagando haberes, a veces dobles, y propiciando cada vez más su holgazanería.

Quiero pues, agradecer por este medio, las frases cariñosas que me tributan esos viejos amigos, estimulándome a que continúe escribiendo en el DIARIO DE LA MARINA, que tan benévola acogida me dispensara y asegurarles que, a pesar de todas las barreras que a mi paso encuentre, de las intrigas tejidas para decretar mi cesantía porque algunos ineptos necesitaban aumentarse el sueldo y tomando al citado doctor Landa de instrumento propiciaron el asalto «filibustero» al Presupuesto de la Comisión de Ferrocarriles, etc., nada ni nadie me hará cejar en mis empeños de ser útil y servir, con el cerebro y el alma, a esta Cuba que tanto quiero, mientras no liquide el resto de vida que me queda y aún después de mi liquidación dejaré siempre algo bueno, hecho tan sólidamente que la maldad y la insidia de los mediocres no podrá destruir.

Abril 17 de 1935.

Trató ayer de suicidarse un viejo tabaquero

Con una navaja se infería varias heridas en las muñecas, cuando lo sorprendió la Policía. Detalles

En la esquina de Monserrate y Neptuno trató ayer de suicidarse Antonio Estévez Espinoso, natural de Holguín, de 58 años de edad, viudo, tabaquero, y vecino de Espada letra C. Provisto de una pequeña navaja, fué sorprendido por la policía en los momentos que se infería numerosas heridas en ambas muñecas, siendo trasladado al Primer Centro de Socorro donde se le prestó debida asistencia. Al prestar declaración, Estévez afirmó que estaba aburrido de la vida por lo que había determinado matarse, toda vez que estaba falto de recursos.

Reclamación de $700.000 al Gobierno

Una empresa solicita que se levante el embargo de sus bienes. Defraudación

El Servicio Secreto de la Secretaría de Hacienda, prestó ayer uno bueno, al descubrir un contrabando de piezas de seda en los muelles del Arsenal, declaradas con un valor de veinte seis centavos la yarda, cuando estiman los periciales que su valor en el país de origen de $0.54 yarda.

REORGANIZACION EN LA INTERVENCION

Como anunciamos en nuestra edición del martes, se llevó a cabo el movimiento de personal en dicha dependencia, alcanzando a unas ochenta cesantías las decretadas.

IMPORTANTE RECLAMACION

La disuelta Compañía Azucarera Cuban Cane, ha presentado a la Comisión de Adeudos del Estado una reclamación, por adeudos, ascendente a unos $700.000, por apropiaciones de terrenos que se hicieron a dicha compañía para llevar adelante el plan de Obras Públicas durante el Gobierno del General Machado.

Esas cuentas serán objeto de depuración, al igual que todas las que han sido presentadas en la Secretaría de Hacienda, ascendiendo la deuda, hasta estos momentos, a unos $47.000.000.

FRAUDE DESCUBIERTO

Una Comisión de la Lonja del Comercio visitó al Sub-Secretario de Hacienda para felicitarlo por el servicio prestado al ser sorprendido un fraude por $136.000 en el pago del impuesto sobre gasolina, en Luco y Concha.

NO HUBO TRABAJO

Con motivo de la festividad del 1 de Hayo, vacaron ayer todas las oficinas de la Secretaría de Hacienda y sus dependencias, Fondo Especial de Obras Públicas, Intervención General, Aduana, Renta de Lotería e Inmigración.

RECURSO DE QUEJA

La Compañía azucarera The North American Sugar Co., ha interpuesto recurso de queja contra el procedimiento de apremio que se le sigue y por el cual tiene embargados bienes por valor de cuatro millones de pesos.

Ha solicitado del Secretario de Hacienda, la nulidad de dicho apremio por considerarlo ilegal, de acuerdo con la vigente legislación sobre la materia, y por tanto, en el supuesto de declararse con lugar dicho recurso, se proceda al desembarco de los bienes, entre los que se encuentra el Central «Narcisa».

Tratando de la recepción a una recitadora

Se nombró una comisión que organice el homenaje que se le rendirá a Dalia Iñiguez

Ante una concurrencia nutridísima y selecta, en la que figuraban representaciones de nuestra mejor sociedad, de nuestro mundo intelectual y de la Prensa, se ha celebrado en el Círculo de Amigos de la Cultura Francesa, la reunión convocada por un comité de damas y periodistas para organizar el recibimiento que se habrá de tributar a la recitadora cubana Dalia Iñiguez.

Tomaron asiento en la mesa presidencial las señoras María de la Torre de del Monte; Blanca Ruga de Alfonso y Concha Duque de Descalzo, presidenta, vice y secretaria respectivamente, del comité de referencia, en el que figuran, además, los señores César Rodríguez, Presidente de la Asociación de Repórters; Lisandro Otero y Osvaldo Valdés de la Paz, miembros del Directorio de dicha institución.

Después de una bella exposición de motivos, que hizo la señora María de la Torre de del Monte, se sostuvo un largo cambio de impresiones, en el que tomaron parte muy activa las señoritas Lucila de Castro, poetisa cubana de verdadero mérito; Aída Cuéllar, recitadora muy conocida en nuestros salones; Herminia Planas de Hurtado de Mendoza y el doctor Roberto de la Torre, fundador del Círculo de Amigos de la Cultura Francesa.

En definitiva se designó una comisión, que se encargará de llevar a vías de realización las ideas expuestas, actuando con la mayor rapidez posible, ya que el arribo de la artista se encuentra señalado para el día 4 de mayo.

M.E.C.D. 2016

9A SECCION

TELEFONOS:
Dirección A-3277
Jefe de Redacción. A-3205
Sección de Sports M-7912

DIARIO DE LA MARINA

TELEFONOS:
Quejas M-7911
A. Clasificados . . A-3333

9A SECCION

AÑO CIII — EL PERIODICO MAS ANTIGUO DE CUBA — LA HABANA, JUEVES, 2 DE MAYO DE 1935 — ACOGIDO A LA FRANQUICIA POSTAL — PAGINA TRECE

LA ACTUALIDAD

Otro fracaso del comunismo

Por LEON ICHASO

EL alejar a los hijos de la tutela y del calor de los padres y destruir de ese modo la familia, fué uno de los empeños más fundamentales y más tenaces del marxismo. No más familia que la del Estado, ni más vínculos que los del ciudadano con el Estado, ni más religión que la del Estado sin Dios, ni más enseñanza que la del Estado, ni más educación que la del Estado. Había que emancipar radicalmente al hijo de lo que los dirigentes de la Unión Soviética llamaban «egoismo paterno». El hijo no tenía deberes de ninguna clase con el padre. Se debía única y absolutamente al Estado.

Y ahora, después de diecisiete años de constituído en Rusia el régimen comunista, esa misma Unión Soviética prescribe el castigo de dos años de cárcel a los padres que no eduquen a sus hijos. ¿Puede haber declaración más explícita y contundente del fracaso de su fobia contra el influjo de los padres en los hijos? Se ha espantado el marxismo ruso de las horribles consecuencias que ha producido esa fobia y es ahora él mismo el que ha dado el alerta contra ella y se decide a conteneria a toda costa y con las más severas sanciones. Los rectores de la Unión Soviética han visto consternados—si es que en ellos cabe emoción de alguna índole—a los millares de hijos que, arrancados de su hogar, vagaban abandonados en la miseria, en el crimen, en la degeneración; a los que no sólo habían perdido aún el más instintivo respeto a sus padres, sino que los maltrataban y los odiaban; a los que denunciaban y delataban con cualquier pretexto a sus propias madres. Ha advertido cómo éstas, al amparo del amor libre, instituído por el Estado, se prostituían y se bestializaban; cómo en virtud de este mismo amor libre cundía de tal modo en Rusia la poligamia, que, según el diario «Izvestia», de Moscou, «había hombres que tenían veinte mujeres»; cómo se extendía, legalizado por la Unión Soviética, el aborto—solamente en un año se provocaron diez mil en los hospitales de Moscou—, y cómo la perversión más horrible corroía las entrañas de la nueva niñez y de la nueva juventud masculinas y femeninas.

Ha sido esta persecución sistemática a la familia otro de los inmensos fracasos del marxismo. También contra ella se irguió la naturaleza humana y salió por sus fueros indestructibles y eternos. ¿Cómo pudo haber hombres que incurriesen en la insensatez de empeñarse en destruir el amor de la madre y del padre a sus hijos y de éstos a sus padres, y en proscribir las irrompibles e inconmovibles obligaciones que los unen mutuamente? ¿Cómo pudieron pretender borrar lo que es esencia y base de todo sentimiento, lo que constituye el primordial fundamento de toda sociedad, de toda patria, de toda nación?

¡Fuera la tiranía paterna que hace a los hijos débiles y esclavos! La que los liberta, sin duda, es la negra y pavorosa dictadura del Estado ruso. Lo que los educa es el odio y el rencor sombríos e implacables que ese mismo Estado inyecta en las fibras de la niñez.

Y ahora ese mismo Estado, condena con dos años de cárcel a los padres que no eduquen a sus hijos. Y ¿quién tiene la culpa de que no los eduque? Si en muchos de ellos se ha atrofiado el sentimiento paterno, como se ha extinguido también en los hijos, ¿quién es el responsable de ese monstruoso crimen social más que el marxismo? ¿A quién se ha de castigar más que a los que inculcaron e impusieron por fuerza en los padres y en los hijos esa norma de la destrucción de la familia?

Pero algo es ya que proclamen su error y quieran rectificar. Algo es ya que reconozcan ahora tan paladinamente a los padres aquellos derechos y deberes de enseñanza y de educación de los hijos que con tan ahincada tenacidad se esforzaron por destruir.

Queda, pues, por lo tanto, firmemente asentado que sin los padres no hay escuelas ni pedagogía posibles.

LERROUX AFIRMA QUE NO HABRA HOY SUCESOS POLITICOS

COMPLETA TRANQUILIDAD, AYER, EN ESPAÑA

El París artístico, estupefacto ante las obras de Goya

MADRID, mayo 1.—El «Diario de Madrid» publica la siguiente información de su corresponsal en la capital francesa:

Ha sido inaugurada, en la Biblioteca Nacional, la exposición consagrada a las obras grabadas de Goya. Componen la exposición 160 trabajos, entre ellos 160 dibujos a lapiz rojo, prestados por el Museo del Prado.

La colección de las estampas goyescas es completa. Están «Los Caprichos», compuestos entre 1795 y 1797; «Los Desastres de la Guerra», dibujados en 1810 (inspirados por los horrores de la invasión napoleónica) y editados en 1863; «La Tauromaquia» y «Los Disparates», grabados en 1816 y 1819. Completan el certamen diferentes aguafuertes y varias pinturas, cesión de particulares franceses; más cuatro hermosos tapices de la manufactura de Santa Bárbara (1778-1792), según cartones de Goya prestados por la Embajada de España en París.

El éxito de crítica y de publico acompaña a esta exposición desde su apertura; las Galerias Mazarino aparecen ocupadas la tarde entera.

En el prefacio del catálogo, Paul André Lemoisne y Jean Adhemar señalan la influencia que ejerció Goya sobre los románticos franceses.

«El genio del horror—escribieron los Goncourt—es el genio de España. Las planchas de Goya tienen la tortura de la Inquisición, y el morbido de sus aguafuartes, la quemadura de sus autos de fe». «Genio profundamente español—se lee en «Le Temps»—, poderosamente realista(sus dibujos de animales son de toda belleza). Genio ardiente, tan audaz, colérico y vengativo como activo, generoso e intratable, Goya personifica una de las facetas tradicionales del alma española».

«La magnífica exposición Goya en la Biblioteca Nacional—escribe Jacques Mathey en «Les Nouvelles Littéraires»—nos permite apreciar un genio tan célebre como mal conocido en Francia. El pintor aragonés se ceba en la víctima como el toro vengativo viene y vuelve al caballo muerto, destripado, y le sacude furiosamente, insistentemente, con sus armas». «Goya es un espíritu circunspecto que sabe que el favor de los poderosos es inestable—La Vauxcelles, en L-Intransigean»—; así, disimula sus violencias bajo la máscara de símbolos alusivos, a veces oscuramente enigmáticos; no se flagela impunemente el brazo; el grabador debe tomar sus precauciones; pero no teme representar al indigno y omnipotente favorito Godoy bajo los rasgos de un asno decrépito, y los contemporáneos han reconocido a la duquesa de Benavente en la coqueta setentona, empolvada y acicalada». «Discípulo apasionado de Velázquez y de Rembrand—Roman Escholier, en «Le Journal»—, precursor de toda nuestra escuela moderna. «El sordo» no buscaba mas que la luz; pero como todos los grandes coloristas, el negro y el blanco le hubieran bastado para hacer jugar los tonos más altos y los más puros».

"Nada de puños en alto, que hubieran obligado a levantar los sables sobre los puños"

El Ministro de Gobernación, Sr. Portela Valladares, dijo que la Fiesta del Trabajo se había caracterizado este año en España por una especie de reconciliación nacional, desusada

MADRID, mayo 1ro. (WP.).—El Ministro de Gobernación, señor Portela Valladares, declaró hoy, a los representantes de la Prensa que el primero de mayo ha transcurrido tranquilamente, habiendo desaparecido la acritud de años anteriores.

«Nada de puños en alto, que hubieran obligado a levantar los sables sobre los puños», dijo el Ministro de Gobernación, agregando que «los pequeñísimos incidentes que se registraron en algunas provincias, fueron actos esporádicos, completamente ajenos al espíritu de cordialidad que ha inspirado la celebración de la fiesta por todos los sectores.»

«Los socialistas —siguió diciendo el ministro— celebraron, tanto en esta capital como en algunas provincias, actos en locales cerrados donde hicieron la exégesis de la fiesta, sin que ocurrieran incidentes.

«En muchas provincias, además de los servicios públicos y de los espectáculos, se publicaron periódicos y en Asturias se llegó a trabajar en las minas, previo acuerdo entre patronos y obreros.

«En algunas provincias, el comercio abrió sus puertas como en los demás días del año.

«Nada ha entorpecido los servicios de abastecimiento.

«El Gobierno está muy satisfecho, celebrando, más que el éxito de las medidas adoptadas, la cordialidad que ha reinado en todos los sectores.»

MUY FELICITADO EL MINISTRO DE GOBERNACION

MADRID, mayo 1ro. (WP.).—El Ministro de Gobernación, señor Portela Valladares, en una de las numerosas ocasiones en que recibió durante el día a los periodistas, les manifestó que la Fiesta del Trabajo se había caracterizado por una especie de reconciliación nacional.

Las palabras del Ministro expresaron la idea de que la festividad de hoy no ha sido otra cosa que una fiesta más.

Los alrededores de Madrid se vieron muy concurridos por familias que salieron a pasar el día en el campo.

Funcionaron los tranvías y el Metro, así como muchos automóviles de alquiler y, aunque la mayoría no trabajó, abrieron los restoranes y cafés y funcionaron los espectáculos.

Las noticias que se reciben de provincias acusan igualmente una absoluta tranquilidad, incluso en Barcelona, donde, al igual que en Madrid, abrieron bares y cafés, y en algunos de estos establecimientos, donde faltó la dependencia, los parroquianos fueron servidos por soldados.

Desde el Ministerio de Gobernación se dieron varias trasmisiones por radio enterándose al público de la marcha de la fiesta. De esta manera se suplió en la capital española la falta de periódicos. Sin embargo, por disposición del Gobierno, se publicó la Hoja del Lunes.

El Ministro de Gobernación ha recibido felicitaciones por la perfecta organización de los servicios en este día, cuando otros años la paralización de las poblaciones era absoluta.

La ascensión a la estratósfera será pasados los calores

Teniente coronel Herrera, que realizará en el Otoño un vuelo de carácter científico a la estratósfera.

MADRID, mayo 1 (SE).—Se reunió en la Academia de Ciencias, bajo la presidencia de don Blas Cabrera, la Comisión encargada de preparar la ascensión a la estratosfera, patrocinada por la Sociedad Geográfica Nacional.

Cada uno de los colaboradores expuso el estado en que se encuentran los preparativos de que está encargado. El globo está terminado, haciéndose actualmente el último reconocimiento de la impermeabilidad de la tela antes de cerrarlo; ya se ha recibido el material científico para la observación de los rayos cósmicos y acaba de llegar la estación de «radio» y los elementos de cristales opacos a los rayos ultravioletas, así como la tubería flexible para la escafandra. La cámara de vacío y el traje estratosférico se hallan también terminados, a falta de pequeñas modificaciones que se están introduciendo, acordándose comenzar sus ensayos en el Instituto Rockefeller dentro de la cámara de vacío, y continuarlos minuciosamente durante el verano—época en que, por las condiciones especiales de esta estación, no es conveniente—a fin de tener todo experimentado y comprobado para aprovechar el primer anticición favorable que se presente después de terminada la época de calor.

Se acordó que la partida del teniente coronel Herrera se efectúe en el poligono del Parque Aerostático de Guadalajara, donde se cuenta con elementos de que carece en Madrid, para auxiliar la difícil maniobra de inflar y soltar un globo libre de tan gigantesco tamaño como el construído para la ascensión que con tanto acierto prepara la referida Comisión científica, designada al efecto por la Sociedad Geográfica Nacional de Madrid que, al igual que las de otros países, fomenta este nuevo género de investigaciones, no menos difíciles que las que por tierras y mares dirigió en otros tiempos.

Un Consejo de ministros con Alcalá Zamora

Hoy no ocurrirá nada, pero para mañana son esperados algunos acontecimientos

MADRID, mayo 1o. (WP.—El presidente del Consejo de Ministros, señor Lerroux, informó hoy a los periodistas que el día de mañana transcurrirá sin que se produzcan los acontecimientos políticos esperados.

MADRID, mayo 1o. (WP.)—El jefe del Gobierno, señor Lerroux, habló a última hora de la tarde con los representantes de la Prensa y les dijo que había recorrido Madrid, viendo que numerosas familias celebraban en paz y alegría la Fiesta del Trabajo.

Anunció que mañana se celebrará un Consejo de Ministros en el Palacio Nacional, bajo la presidencia del Jefe del Estado, pero que no ocurrirá ninguno de los acontecimientos políticos que se esperan, los que acaso se produzcan pasado mañana.

SATISFECHO EL GOBIERNO DE LA TRANQUILIDAD PUBLICA

MADRID, mayo 1o. (WP.)— El Presidente del Consejo de Ministros señor Lerroux, dijo hoy a los periodistas:

«El Gobierno está grandemente satisfecho de la completa ausencia de desórdenes en España en este día. Es muy significativo que sea esta la primera vez desde que se proclamó la República en España que la Fiesta del Trabajo haya transcurrido sin explosiones de violencia.

«Las noticias que se reciben de toda España acusan tranquilidad».

Hubo dos muertos en España ayer, pero no ocurrieron en el país desórdenes importantes

El periódico de Bilbao, «El Pueblo Vasco» ha sido multado por no acatar las disposiciones sobre la censura. Un cura párroco logró ahuyentar a los ladrones del templo parroquial

MADRID, mayo 1o. (AP.)—Hasta el mediodía, merced a las disposiciones enérgicas adoptadas por las autoridades, no se registró desorden alguno de importancia en España, en ocasión de la Fiesta del Trabajo, pero hubo dos muertos en disturbios aislados, ocurridos como hechos incidentales a la celebración.

En la madrugada resultó herido de muerte un policía en Madrid y en Barcelona mataron a un muchacho que no respondió al alto que le dió la guardia de asalto, en ocasión de dirigirse en su carruaje a la playa.

Las tropas se hallaban acuarteladas en las principales poblaciones. En Madrid, la guardia de asalto fué reforzada por una sección del ejército de línea. Las calles fueron patrulladas por tanques, que protegían a los obreros que se dirigían a los centros de distribución de transportes.

Los cafés, tabernas y cantinas permanecieron abiertos. Los extremistas dispararon sobre un ómnibus, sin que se registrase víctima alguna. La policía dispersó a un grupo de comunistas que se proponían celebrar una manifestación, siendo arrestados varios de ellos.

MULTADO «EL PUEBLO VASCO»

BILBAO, mayo 1o. (Cable especial de la «United Press».)—El periódico «El Pueblo Vasco», fué multado en 250 pesetas, bajo la acusación de haber violado las leyes de imprenta, no atendiendo a disposiciones de la censura.

AHUYENTA A LOS LADRONES UN CURA PARROCO

EL FERROL, mayo 1o. (Cable especial de la «United Press».)—El cura párroco de Nino evitó que el templo fuese saqueado de sus más valiosos ornamentos, al hacer acto de presencia en los momentos en que los ladrones iniciaban el despojo. Los asaltantes huyeron, abandonando sus herramientas.

La colonia hispana en Londres envía valiosas obras para la nueva universidad de Oviedo

Iniciada, con ese objeto una suscripción por la Embajada española, alcanzó importante cantidad que ha permitido la adquisición de numerosos libros de valor con dicho fin

LONDRES, abril 27. (SE.)—Bajo la presidencia y el patronato del embajador de España en Londres, se celebró en el Millicent Fawcett Hall, una función española de teatro, cuyo objeto era complementar la recaudación de fondos con que engrosar la suscripción abierta entre la colonia española de Londres, a fin de adquirir libros para la Universidad de Oviedo.

Un profesor de castellano del County Council, de Londres, D. Casto Alonso, fué encargado por el Centro Español de poner en escena la comedia de Vital Aza «Ciencias exactas», representada por los alumnos ingleses de español de su clase. Fué una representación muy meritoria, que el público inglés y la colonia española celebraron con muchos aplausos.

Entre la concurrencia figuraba el embajador español, señor Pérez de Ayala; el ministro consejero, D. Pedro García Conde, y el personal de la Embajada.

Con este acto se cierra la suscripción abierta en Londres para adquirir libros destinados a la Universidad ovetense.

Hace tiempo el señor Pérez de Ayala se dirigió al Centro Español de Londres, hogar de la colonia hispánica en la capital de la Gran Bretaña, con una carta, donde decía:

«Saben ustedes que la vieja y rica Universidad de Oviedo ha sido destruída. Se trata de reponerla en la medida de lo posible. A este efecto se ha constituído una Asociación de amigos y antiguos alumnos de dicha Universidad.

Acontece que yo poseo ambos títulos, y son los que más me enorgullecen. Por orgullo y por deber, consecuentemente, no vacilo en constituirme en representante de dicha Asociación en Inglaterra, ya que se da la coincidencia de que represento, aunque sin méritos, a mi patria cerca de la corte de Santiago.

Con estos títulos, unos sustantivos y otro circunstancial, me dirijo a ustedes, rogándoles que en mi nombre y por cuenta propia se dirijan a su vez a los miembros de ese centro, hogar de España.

La reposición de la biblioteca universitaria ovetense es una manera de obligación, no sólo regional, que afecta a los asturianos, ni nacional, que afecta a los ciudadanos españoles, sino internacional, puesto que es una obligación, recíprocamente interesada, de cultura.

Por lo que respecta a los asturianos, como quiera que el cuerpo diplomático adscrito a esta Embajada se compone casualmente de personas que provienen de aquella provincia, hemos hecho ya lo que, a nuestro juicio, cumplía nuestro deber y satisfacía nuestras inclinaciones.

En cuanto a la contribución de la Gran Bretaña, tengo la presunción de que responderá como corresponde a tan gran país. Queda el eslabón intermedio, o sea la colonia española en Londres. ¿Querría el Centro Español colaborar en esta noble empresa? De antemano no lo dudo».

La presunción del embajador español en cuanto a la aportación generosa de la Gran Bretaña se ha confirmado de la manera más satisfactoria, en nota oficiosa trasmitida a la prensa por el embajador británico en Madrid, Sir George Graham, a cuya iniciativa, celo y comprobado amor a España y a su cultura, se debe su éxito.

Apenas recibió el Centro Español en Londres la carta del embajador se abrió una suscripción, que alcanzó en seguida una cantidad respetable, la cual ha ido aumentando.

PORTELA VALLADARES FELICITA AL PUEBLO POR SU GRAN CORDURA

MADRID, mayo 1ro. (AP.).—El Ministro de Gobernación, Portela Valladares, ha dirigido una alocución al pueblo español, felicitándolo por la discreción y tranquilidad mantenidas durante el día de hoy, lo cual, según su dictamen, «es prueba de que España es la democracia en marcha».

Divagaciones de un español

MI TRIBUTO AL "DIARIO DE LA MARINA"

Por José Aixalá

SI la memoria no me traiciona, fué el eminente Víctor Hugo quien dijo una vez:

—¡Luce tu ingenio y oculta tu persona!

Es una excelente filosofía y, además, una máxima didáctica. Pero, como aquel predicador rural en quiebra de sus doctrinas, Víctor Hugo jamás tuvo en cuenta esta recomendación, y decía a sus amigos:

—Hagan lo que les digo, sin mirar en mis ejemplos.

Antepongo esta aclaración a lo que voy a escribir, estas citas antiestéticas, porque ni puedo lucir mi ingenio, por carecer de él, y, por contera, he de mostrar mi personalidad, a sabiendas de lo indelicado y poco común del yoismo. No me queda otro remedio. Y como a la fuerza ahorcan, entremos en materia, y a quien Dios se la dé, San Pedro se la bendiga.

Hace cincuenta años, en la sección de «Comunicados» del DIARIO DE LA MARINA publiqué unos versos malos, llenos de buena intención. Fueron los primeros arrestos literarios, inspirados en el santo amor a la que me dió el ser. Empezaban así:

A MI MADRE

Cuando del mundo las ilusiones
En pos corrían de nuestra suerte,
Quedó mi alma hecha jirones
Desde al sepulcro bajaste inerte...

Poemita sencillo y doliente que, un hombre de bien, y muy bueno, me alentó a publicar después de haberlo pulido y celebrarme mi incipiente inclinación. Este maestro de la rima, poeta bable, tipógrafo del DIARIO, autor de muchas comedias escritas en bilingüe, como **La vaca pinta**, **Una romería en Mieres**, **Manín el huérfano**, y una porción más de su facundia asturianísima, fué quien me impulsó a emborronar cuartillas, con su tarántula de

—¡Bien, hombre, bien!, usted tiene buenas cualidades y sentimiento.

Desde aquella fecha, subiendo y bajando la calle de la Muralla, por lo menos tres veces al día, para ir al correo, establecido al final, entraba y salía de los bajos del DIARIO, para charlar con el señor Perfecto F. Usatorres, más conocido por **Nolón**, que fué mi asesor y maestro. ¡Dios le haya perdonado!

La calle de la Muralla era entonces la de Piccadilly, de Londres; el Wall Street, de New York; el Santa-Sanctorum del integrismo españolista. Todo me era conocido. Todo me parecía familiar. El DIARIO DE LA MARINA constituía la Meca; sus directores, los grandes profetas. En la planta baja, se me deparaba la atracción más imantada del mundo, con mi amigo astur y los catalanes Más y Grau, últimos residuos del nombre catalán, ya desvanecido por arte de los tiempos, en aquella imprenta legendaria.

Don Ramón Pintó, Gil Ferro, Vérjez y otros nombres casi parabólicos, se los había llevado la historia o estaban al pairo de un acta de Diputado. Porque en aquella Carrera de San Jerónimo tropical, se amalgamaba el indiscutible espíritu de la confiada España. Desde el popular dueño de **El número 4**, que toda la Isla conocía por **El Techo**, hasta el de **El Navío**, Don Segundo García Tuñón, el asturiano mejor mozo salido de Oviedo, formaban la crema de los devotos de la Virgen de Covadonga: La platería de Misa el gallego y la del Marqués del Gallo, formaban los arabescos del patriotismo, al parecer, invencible.

Cuando el DIARIO DE LA MARINA abandonó su modesto cuartel de la calle de la Muralla, porque ya no cabía en ese lugar, talmente pareció el advenimiento de nueva etapa, con sugerencias recelosas. Había salido **La Unión Constitucional**, con un papel **de color amarillo**, y allí empezó la batalla del «ponche de leche». Porque don Nicolás Rivero escribió al día siguiente: **La nueva publicación tiene ICTERICIA**, con mayúsculas. Tal parecía que allí moría Sansón con todos los filisteos.

De cerca, de lejos, siempre he sido devoto del DIARIO. Tenía para mí el abolengo del de **Barcelona**, que le lleva muchos años de vida, y siempre considerábamos este triunvirato: Diario de Barcelona, el decano de España; DIARIO DE LA MARINA, el primero de Cuba y el segundo de los hispanos. Le seguía **El Diluvio**, en edad. Ahora al citar este rotativo, he de consignar que su director, don Jaime Claramunt, con sus cuarenta años de constancia diaria, ha sido nombrado, por unanimidad, **socio de honor** de la Asociación de la Prensa cubana. Don Rafael María Angulo debe sentirse orgulloso por ese tributo de justicia moral a un modesto cubano cuya obra de gran publicista es digno de ser conocida y premiada.

Yo era amigo de los tres últimos catalanes que pasaron últimamente por la redacción del DIARIO, en donde se quedó solito este viejo divagador. Giralt representaba la eficacia; Enrique Coll era la tos hecha matices de ingenio; Carlos Martí (recluído hoy en la Quinta de Dependientes) fué siempre un constante laborioso, sin herir jamás a nadie. ¿Cómo no había de arraigar más y más en mí esta predilección, siempre sentida, por el DIARIO DE LA MARINA?

En el banquete con que se inició la dirección de **Pepín**, en donde, con frase temblorosa por la emoción, establecía y renovaba las normas sobre las cuales iba a defender los intereses sociales de conjunto, fuí designado por don Nicolás para que, en mi condición de ciudadano español, levantase mi copa loando aquel acto lleno de simpatía y grandeza. Fuí interrumpido por la «magna voz» de Lucilito de la Peña, para decirnos que, bajo el palio de los cielos, formulábamos los mejores votos por la ventura de Cuba.

Al llegar al otro banquete de los cien años, este divagador, que tiene facultativamente prohibido hablar después de un banquete, dijo, en nombre del DIARIO, unas palabras torpes como mías, pero como mías lo más sinceras y sentidas con nobleza, encariñado yo con el DIARIO.

Ahora, al verme sin la colección de esta centenaria obra, para consultarla, al saber que se había puesto a buen recaudo; ante el anuncio **sotto-voce**, de haber llegado unos locos para emular a Eróstrato en su locura criminal, he sentido un desmayo de cultura, por los extravíos destructores, sin provecho para nadie. Los Nerones son repudiados a través de los siglos. ¿Cómo el cubano, tan bueno y tan noble, puede sentir estas ofuscaciones del momento?

Ajeno a todo partidismo, mis simpatías por el DIARIO nacen desde la calle de la Muralla, cuando yo era niño. De viejo han florecido los tallos de la historia vivida en lozanías de letra de molde. Por eso, una noche, sólo una noche, subí la empinada «Loma del Mazo», para hacer guardia de honor al viejo astur, que dejaba un reguero de talento periodístico y una vida ejemplar a sus hijos. Su herencia tenía el sello de la consecuencia en el cristianismo.

Volví después a subir la cuesta aquella, en pleno día, para alentar al cívico director, cuya pluma mágica vibró con acentos de ira, en defensa de aquel credo que «Pepín» juró en el banquete del «Sevilla», ante su patria, hoy confundida por errores lamentables e impropios de Cuba.

«Trabajadores del mundo: uníos», dice la falsedad envuelta en primores de sonido, para borrar del mundo el concepto de patria de que carecen los pregoneros. «La religión es el opio del pueblo», grita la maldad, para convertir el hombre en bestia, sin espiritualidad, sin esperanza, sin más guía que un terco pastor, ocultando su intención, al llevar el rebaño al matadero. Porque el cristianismo es dique y contén de los explotadores de las masas. Y esto es lo que ha defendido el DIARIO, y por eso subí la Loma del Mazo, mientras «Pepín» tuvo dentro de su carne viva una onza de plomo muerto, como negación de la cultura de este país, al que todos debemos gratitud.

Sí, pues, desde hace medio siglo, escribo en el DIARIO DE LA MARINA. ¿Cómo he de prescindir de esta ética, impuesta por el encadenamiento de la historia?

«Pepín» tendrá sus lunares. Los tienen el Sol y la Luna. Pero su actuar es eco en los hogares, una tertulia de aplausos en los centros sociales, una alabanza salvadora en el comercio, y un grito en las barberías.

—¡«Quien esté libre de pecado, que lance la primera piedra»!

Dijo el Maestro... Y en la multitud se operó un estado de silencio.

El DIARIO DE LA MARINA es una de las publicaciones que llegan a todos los confines, pasan todos los mares, se posan en todos los continentes. Su voz es como el radio: se oye con estimación en las diversas latitudes del mundo, para honra de Cuba y de la América hispana.

Cuando esta ola de ofuscación se disipe (y se disipará porque no pertenecemos a la raza mongólica), el DIRECTOR de la **Marina** que dará inscripto en el **CUADRO DE HONOR** de este país. Es poco favor, para tanto mérito.

Esto pensaba hoy, al cruzar la calle de la Muralla. De todos los objetos que me eran familiares, cuando la pasaba, dando vueltas a la cadena de la llave del apartado, sólo queda un niño. Un niño que duerme en la tienda de velas de cera. Aún permanece en la vidriera, de cara a la calle...

Pregunté a un joven isleño desde cuándo estaba durmiendo la imagen de la felicidad, que yo contemplaba cuando debuté en el DIARIO DE LA MARINA, y me dijo:

—Cuando el DIARIO se estableció en esta calle, ya el niño dormía desde hacía algunos años.

—¿Entonces es la Felicidad Centenaria?

—¡Yo creo que sí!

No sé el comentario que pondría el eminente Víctor Hugo, ante réplica semejante. ¡Pónganlo ustedes a su gusto, que será el mío!

(Tmado de la Revista «**Horizontes**»)

EQUIPAJE

MODERNO
LIGERO
COMODO

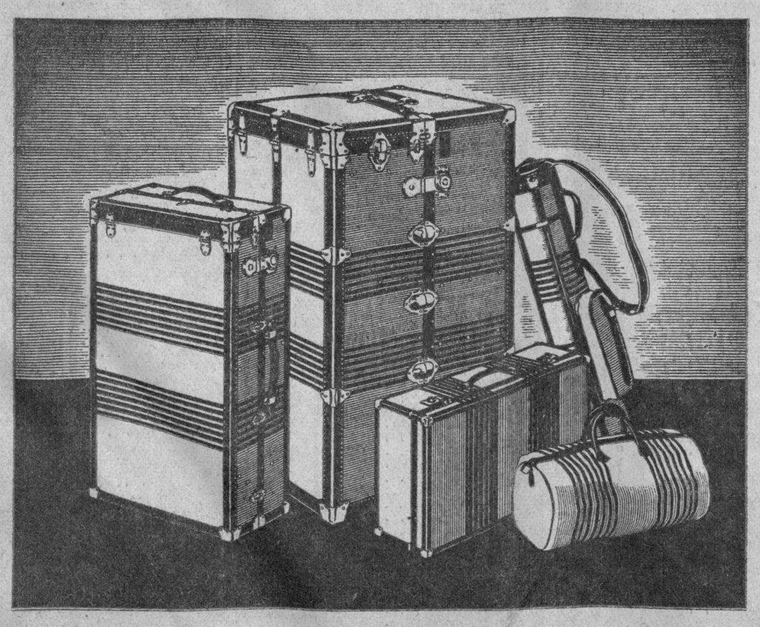

MODELOS DESDE $1.00

LA CASA DEL PERRO Neptuno 38

CATALOGOS GRATIS

Algo Nuevo en Obispo

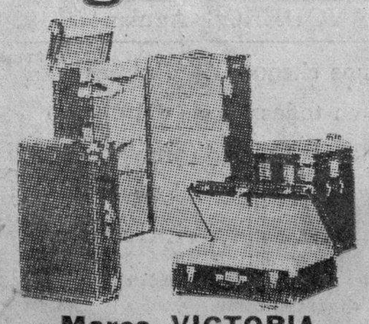

Marca VICTORIA

EQUIPAJE

LA BOMBONERA

Le ofrece a Vd. equipajes de todas clases a precios módicos
Artículos de Cocodrilo y Piel
TALABARTERIA
Garantizamos lo que Vendemos

LA BOMBONERA

Obispo 94 Teléfono M-1936

M.E.C.D. 2016

Triunfó el Teléfonos; empataron Atlético y Cubaneleco

DIVINO RUEDA Y KID JUANCITO, EL SABADO, POR LA FAJA

SPORTS DIARIO DE LA MARINA SPORTS

PAGINA CATORCE — LA HABANA, JUEVES, 2 DE MAYO DE 1935 — AÑO CIII

CON TRES RALLIES, A ULTIMA HORA, GANO EL BOSTON RED SOX

Rick Ferrell empujó la carrera de la victoria en el 9o y después anotó por error de Foxx

FILADELFIA, mayo 1. AP.—Los Medias Rojas de Boston derrotaron hoy a los Atléticos de Filadelfia en un encuentro de muchas alternativas, siendo el score final de 8 por 6. Con esto, los Mackmen han sufrido su quinta derrota consecutiva de la temporada.

Los Red Sox utilizaron 20 hombres, incluyendo seis pitchers y anotaron dos carreras en cada una de las tres últimas entradas para apoderarse de la decisión.

Rick Ferrell empujó la decisión con un single y anotó momentos después por una tirada wild de Jimmy Foxx.

Foxx pegó su quinto homer de la season. Roy Johnson también se fué de circuito.

El score:

BOSTON

	V.	C.	H.	O.	A.	E.
Bishop, 2b., 1b. .	3	1	0	5	1	0
Werber, 3b. . . .	4	0	0	1	4	0
R. Johnson, lf. . .	4	1	2	1	0	1
Cronin, ss.	5	1	0	3	4	0
R. Ferrell, c. . . .	4	2	2	7	1	1
Solters, rf.	3	2	2	0	0	0
Dahlgren, 1b. . . .	2	0	0	7	0	0
Miller, x.	1	0	1	0	0	0
Farrell, 2b.	0	0	0	0	0	0
Ostermueller, p. .	1	0	0	0	1	0
Reynolds, xx. . . .	1	0	0	0	0	0
Grove, p.	0	0	0	0	0	0
Rhodes, p.	0	0	0	0	0	0
Cooke, xxx.	0	1	0	0	0	0
Hockette, p. . . .	0	0	0	0	0	0
W. Ferrell, xxxx. .	1	0	1	0	0	0
Leggett, xxxxx. . .	0	0	0	0	0	0
Walber, p.	0	0	0	0	0	0
Welch, p.	0	0	0	0	0	0
Totales	34	8	9	27	12	2

x Bateó por Dahlgren en el 8o.
xx Bateó por Ostermueller en el 5o.
xxx Bateó por Rhodes en el 7o.
xxxx Bateó por Hockette en el 8o.
xxxxx Corrió por W. Ferrell en el 8o.

FILADELFIA

	V.	C.	H.	O.	A.	E.
Finney, 1b. . . .	4	1	2	13	0	0
Cramer, cf. . . .	5	1	2	3	0	1
B. Johnson, lf. . .	4	2	2	0	0	0
Foxx, c.	3	1	1	3	1	1
Mcnair, 3b. . . .	4	0	0	3	3	0
Moses, rf.	5	0	1	1	0	0
Warstler, 2b. . .	3	1	2	3	5	1
Newsome, ss. . . .	4	0	0	1	4	0
Wilshere, p. . . .	1	0	0	0	1	0
Berry, 2.	1	0	0	0	0	0
Dietrich, p. . . .	1	0	1	0	0	0
Cascarella, p. . .	0	0	0	0	0	0
Cain, p.	0	0	0	0	0	0
Moss, zz.	1	1	0	0	0	0
Lieber, p.	0	0	0	0	0	0
Totales	36	6	12	27	14	3

z Bateó por Wilshere en el 5o.
zz Bateó por Cain en el 8o.

ANOTACION POR ENTRADAS

Boston . . . . . 100 010 222—8
Filadelfia . . . 300 002 010—6

SUMARIO

Empujadores: R. Johnson 3, Bishop, Miller, W. Ferrell, R. Ferrell, Cramer, B. Johnson, Moses, Foxx 2, Moss. Two bases hits: R. Ferrell, Dietrich, Warstler. Three bases hits: Cramer, Moses. Home runs: R. Johnson, Foxx. Stolen bases: Finney 2. Sacrifices: R. Johnson. Doble plays: Cronin, Bishop a Dahlgren; Warstler, Newsome a Finney. Quedados en bases: Boston, 8; Filadelfia, 9. Bases por bolas: Ostermueller 4, Grove 1, Hockette 1, Wilshere 3, Dietrich 3, Leiber 1. Struck outs: Hockette 1, Welch 1, Wilshere 2.

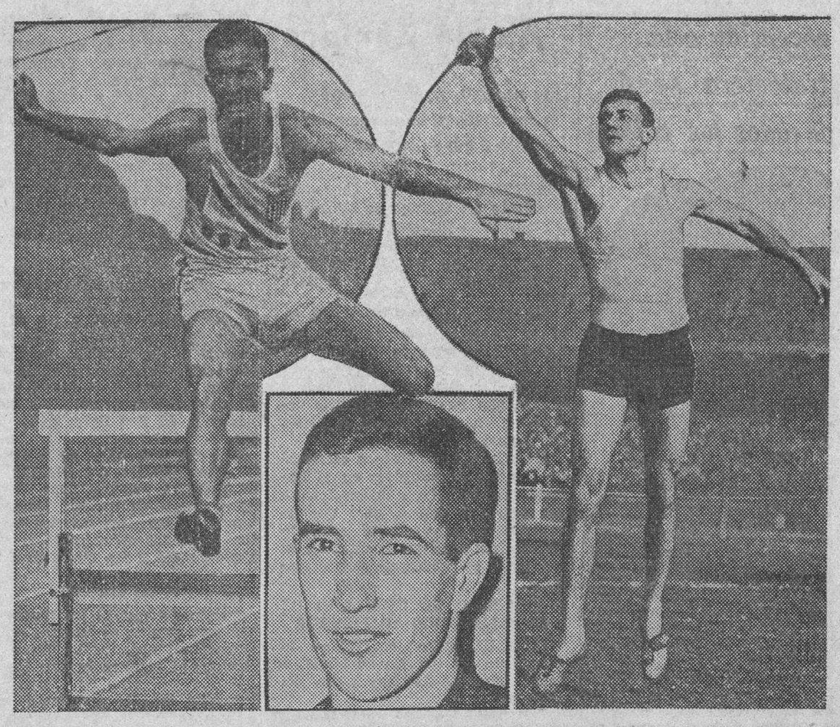

Tres notables estrellas del atletismo americano: Glenn Hardin, Keith Brown y Milan Zori, que se proponen romper las marcas existentes en las competencias anunciadas para el presente verano.

Alegre y confiado en su triunfo, llegó a la Habana, procedente de Jamaica, el campeón de los light y heavy weight, Young Herrera

Dice que acaba de ganarle en un round a un hombre tan grande como el español Isidoro Gastañaga, y que la historia puede repetirse. El púgil vasco está confiado en su punch y se alegra del optimismo del cubano porque entiende que así no tendrá luego peros que poner a su derrota Un programa colosal para el sábado

KID JUANCITO DEFENDERA SU FAJA CONTRA DIVINO RUEDA

El formidable doble campeón cubano Young Herrera, conocido también por King Kong, se nos apeó ayer al medio día de uno de los magníficos aviones de la Pan American Airway. Venía desde Jamaica para hacerle frente el próximo sábado al no menos formidable campeón hispano Isidoro Gastañaga, destructor de Goyito Rico y asimismo destructor de los mejores contrarios de Europa, el hombre a quien Paulino Uzcudum e ha echado bola negra y se ha puesto en línea paralela con el, para nunca encontrárselo en su camino.

Young Herrera viene muy bien y pletórico de optimismo. Allí al colocar su «diminuto» 48 sobre el muelle, le vimos sonreir... Muy feliz, dijo dirigiéndose a una verdadera muchedumbre de fanáticos que habían concurrido a esperarle —de poner pie nuevamente en mi adorada tierra.... Este suelo cubano tiene una atracción maravillosa.

—¿En qué forma vienes—hubimos de preguntarle....

—¿Forma? Pero ¿acaso no acabo de derrotar en un round a un hombre que parecía un castillo, que pegaba como un mulo y me sacaba que sé yo cuantas libras? Yo estoy algo más pesado... Probablemente haga 188 libras Soy un completo heavy y las libras que me saque Isidoro, eso me tiene muy sin cuidado. ¿No decían que yo le había cogido miedo a ese vasco? ¿Por qué derrotó a Goyito? ¡Toma!... Yo también lo derroté cuando no era la mitad de lo que ahora soy...Gastañaga dicen que pega muy duro, horriblemente duro y que cuando descarga se cae, el contrario. Bueno, habrá dos pegando muy duro, durísimo... Y además, yo no soy Goyito. En primer lugar para tumbarme hay que pegarme y para pegarme... Bueno, que no es tan fácil como creen. Mi velocidad, mis piernas, mi vista, mi esgrima, y más conocimientos me mantendrán a resguardo de esos batacazos locos.. En cambio yo sé boxear mejor que él a juzgar por lo que me dijo mi manager que vió la plea con Goyito.... Y si le doy, creánme que será el quien se caiga... Haré mi entrenamiento en la Cristal y esta tarde podrán ver mi trabajo... Después estaré listo para el sábado demostrar que soy campeón aquí y en cualquier otra parte... Me alegro que sea un hombre de tantas campanillas. Le voy a ganar,élnosabe lo que sé yo, y entonces mi reputación se habrá cimentado en el mundo entero»».»

..Hemos venido presenciando el entrenamiento de Gastañaga. Está muy ligero, pegando mejor que nunca y boxeando de manera sorprendente. Nos dijo Esteban Valdés que es su entrenador principal, que se había rebajado cerca de nueve libras y que pensaba quitarse dos más antes del sábado.

Se ha cuidado mucho, y, a sabiendas de que derrotando al doble campeón cubano, su nombre adquirirá un mayor brillo aún—si es posible por que este nombre ya resplance en el mundo entero—y no habrá empresario alguno q. no se dispute sus servicios.

Gastañaga, se sonrió cuando le dijimos en la forma que había llegado King Kong... «No me vengan con esos cuentos... A mí qué me importa su forma?..Me importa muchísimo la mía,... Yo le pegaré, y creánme ustedes, que cuando le pegue ya verán como volará por los aires una toalla.

Me agrada que esté bien para que no lo achaque a su falta de preparación.... Ya verán ustedes como este no dura mucho.

Dupré sonriente nos decía; «Ustedes están muy confiados en vuestro campeón.... Yo me alegro mucho... ¿Quién está dispuesto a apostarse cien o quinientos dollars? Me es lo mismo... Gastañaga entonces saltó: «Si hay quien quiera ganar buena plata, tengo otros quinientos yo a mi brazo... Este moreno se cae como Goyito y no ha de tardar mucho en perder todo el orgullo».

En este pragrama pelean Gid Juancito y Divino Ruedas, doce rounds en opción al campeonato bantam de Cuba. El otro star bout que ofrecen los empresarios podrá darles a ustedes una idea de la clase de programa que acompañará en su maravillosa pelea al campeón doble de Cuba y al más grande hoy en día de los peleadores españoles y probablemente de Europa.

Los empresarios Parga y Pincho en vista de la labor rendida por los cronistas para hacer posible esta pelea, les ofrecerán una comida el día antes de la pelea....

TENNIS GOLIATH E HISPANO TENDRAN EL TURNO ELEGANTE

Ambos quintetos han practicado lo suficiente para dar un buen choque. Asturias y J. A. Viboreña en el primer juego. Referées: Azcárate y Muñoz

El próximo sábado a las cinco, se celebrará el beneficio de la Juventud Atlética Viboreña. En el cartel anunciado figuran dos grandes teams: el Hispano y el Tennis-Goliath. Ambos equipos son buenos, de primera línea Nuestro público deportivo conoce ya cuanto pueden hacer y de lo que son capaces ambos quintetos, por eso auguramos una fuerte batalla.

El Hispano, inspirado en una de sus principales columnas, «Pilon» Chavarry, tratará de llevarse para la casona de Prado una copa más

El Tennis-Goliath, presentará en sus filas nuevamente a Juan Morillas, el popular «Johnny», que tanto se hizo sentir en los III Juegos Olímpicos y al espectacular «Pato» Gallarreta. Los chicos de Ramón Azcárate tienen en Gallarreta un verdadero pilar y si el Hispano no pone coto alguno, el «Pato» meterá la «Pata» y lo demás tendrá usted oportunidad de presenciarlo si asiste al floor del Atlético el próximo sábado. Gallarreta será la mirada de todos los fans.

Vicente dona el trofeo que se disputará. El que gane tendrá oportunidad de admirarla en sus vitrinas.

En el primer juego, como buen aperitivo tendremos a dos teams juveniles de primera categoría: el Club Deportivo Asturias y los feos de la Juventud. Los asturianos prometen ganarle a los viboreños pues tienen una vieja deuda pendiente y quieren liquidarla. Los pupilos de Carlos M. Díaz, mientras tanto ríen y practican convencidos de que le hacen pasar un mal rato a cualquier «catedrático».

Y todo esto, querido lector, este gran programa que vale un millón de pesos en oro, sólo podrás presenciarlo el sábado 4 a las 5 p. m. en el floor del Club Atlético de Cuba.

De Referees actuarán Azcárate y Muñoz, respectivamente.

CINCO COLEGIOS IRAN AL TRACK MEET DE LA LIGA INTERCOLEGIAL DE CUBA

Ayer por la tarde solicitaron su inscripción ante el Comisionado de la Liga, los Colegios Belén, Besteiro, las Academias Morales y J. López y el Instituto Edison, y hay noticias de que del Interior se recibirá por Correo la inscripción de dos colegios, pero sin que hasta ahora se pueda afirmar quiénes son.

Existe mucho entusiasmo para estas competencias y sobre todo por las Carreras de Relevo y Pentathlon, para las cuales se están preparando con magnífico training G. Valdés, Luis López del Colegio Besteiro. Salvador Ferrer, Adalberto Rodríguez e Ignacio Odiaga (capitán del team) de la Academia Morales

Adalberto Rodríguez tiene esperanzarales, que piensan ser los «teroneos», de romper el record de salto largo y Odiaga si sigue su training, hará una nueva marca en el disco.

Alfredo Costa promete ser bueno en el Pantathlon.

Las competencias, como se sabido, se celebrarán en el gran Stadium Cerveza La Tropical, el día 17 de marzo, por la tarde, y el 20, por la mañana, y la fecha de las eliminaciones se fijará prontamente.

Sarmiento y Labat Menor contra Mingo y Epifanio, en el frontón "H.-Madrid"

Jugarán estas parejas en un estelar de gran interés. Programa de altos vuelos esta noche en la Bombonera

A Labat menor le han subido el delantero para la justa estelar de esta noche en el Habana Madrid. El Rey de la zaga llevará de compañero a Sarmiento que, en su mejor forma, es de lo más brillante que existe en el cuadro de la Bombonera.

Y como Ugalde y Epifanio forman una combinación de alta categoría, Rauna pareja de magníficas posibilidades, miro y Comesañas han decidido mejorar el delantero del Cachorro a cambio de dar a Mingo un cuadro entero de ventaja en el saque, que es una cosa muy seria para Labat, pues del trece y medio Ugalde es un peligro grandísimo para sus rivales, pues por la vía del saque puede anotarse varios tantos.

Azpeitia, que reapareció ayer, figura en el match final de la noche. El zaguero español irá en compañía de Echevarría a medirse con Constante y Mina, lo que quiere decir que habrá cuatro naciones representadas en ese encuentro: Cuba, México, Argentina y España.

Un duelo internacional.

El match está muy bien equilibrado. Jugando el español en su mejor forma, no hay duda que habrá partido grande, porque los otros tres muchachos están actuando bien y deben seguir haciéndolo de igual modo.

Brinda esta fiesta de pelota vasca, pues, magníficas emociones al público en los dos partidos que van comentados brevemente y en el primero tenemos derecho a esperar una buena batalla, al enfrentarse Pedrito y Labat mayor con Torres y Cubota.

PROGRAMA OFICIAL PARA LA FUNCION QUE SE CELEBRARA ESTA NOCHE

(A LAS 8 Y MEDIA)

PRIMER PARTIDO, A 25 TANTOS: Pedrito y Labat mayor, blancos, contra Torres y Cubota, azules. A sacar, ambos, del cuadro 14 y medio.

PRIMERA QUINIELA, A 6 TANTOS: Pedrito, Labat mayor, Torres, Cubota, Barrios y Girón.

SEGUNDO PARTIDO, A 30 TANTOS: Sarmiento y Labat mayor, blancos, contra Ugalde y Epifanio, azules. A sacar los primeros del cuadro 14 y medio y los segundos del cuadro 13 y medio.

SEGUNDA QUINIELA, A 6 TANTOS: Sarmiento, Labat menor, Ugalde, Epifanio, Constante y Mina.

TERCER PARTIDO, A 20 TANTOS: Constante y Mina, blancos, contra Echevarría y Azpeitia, azules. A sacar, ambos, del cuadro 14 y medio.

LA DOBLE FUNCION

La doble función de ayer fué presenciada a casa llena. Por la noche, era imposible encontrar una localidad en el Habana-Madrid y los que se sitúan en las canchas estuvieron apretados. Los que llegaron tarde por haber reposado la comida, se vieron obligados a presenciar la función de pie.

El estelar nocturno fué algo notable. Labat menor jugó lo que se llama un horror a la pelota. De compañero con Torres libró una enorme batalla por ganar ese encuentro, pero al final tuvo que sucumbir.

De la mitad del partido a la meta, el Cachorro se multiplicó ante el fuego graneado de sus contrarios para levantar el match y borrar la diferencia de cinco tantos que había marcado el tanteador, 16 por 11 contra su color. Lentamente fué acercándose a sus rivales y a principios de la segunda decena logró lo que un momento antes parecía el milagro: la igualada. Rompieron Mingo y el Maestro delante después de ese empate y ya no pudo repetirse la nivelación de fuerzas de los dos bandos.

Creemos que si el Cachorro hubiera utilizado la pelota viva cuando su delantero tuvo que sacar en las últimas etapas, hubiera podido anotarse la victoria. De todos modos se jugó una barbaridad y lo que Labat cogió y devolvió fué algo sorprendente. Mereció los aplausos repetidos del respetable. Ugalde y Epifanio jugaron mucho también, sobre todo el Maestro. que se cansó de coger pelotas difíciles tiradas por el Cachorro. En 27 quedaron Torres y Labat menor.

En el primero de la tarde, Torres y Cubota, de azul. dejaron en 21 a Girón y Azpeitia. El segundo culminó en un hermoso triunfo de Echevarría y Mina sobre Epifanio y Buendía, quedando éstos en 24. Y en el tercero corrió la sangre. Sarmiento y Betancourt, que habían quedado rezagados a dos furlongs de Pascau y Aníbal lograron nivelar el match y hubo trágica. Una corta de Sarmiento decidió el emocionante encuentro.

En el primero de la noche, hubo trágica también. Girón y Barrios dejaron con la miel en los labios a Ramos y Betancourt, de azul, éstos.

QUINIELAS

Primera de la tarde:

	Tantos.	Dividendo.
Girón...	1	6.16
Azpeitia	5	1.47
Torres	1	6.16
Cubota..	2	2.05
Barrios..	4	1.94
Buendía..	6	2.84

Ganador: Buendía. Pagó a

2.84

Segunda de la tarde:

	Tantos.	Dividendo.
Echevarría	6	3.32
Epifanio	5	1.14
Sarmiento	4	3.07
Betancourt	2	2.85
Pascau	0	3.63
Aníbal	2	4.43

Ganador: Echevarría. Pagó a

3.32

Primera de la noche:

	Tantos.	Dividendo.
Girón	2	3.47
Barrios	1	2.13
Ramos	0	6.94
Betancourt	1	1.89
Labat mayor	3	1.73
Torres	6	2.77

Ganador: Torres. Pagó a

2.77

Segunda de la noche:

	Tantos.	Dividendo.
Epifanio	0	1.97
Labat menor	0	1.42
Ugalde.	6	2.85
Montes Menor . .	1	3.95
Aníbal	0	6.42
Valenzuela	0	2.57

Ganador: Ugalde. Pagó a

2.85

Resultó muy interesante la función ofrecida anoche en el viejo frontón del Jai-Alai

Los muchachos festejaron el día del trabajo actuando con mucho éxito en la cancha. Cada día se pelotea mejor en el Viejo Frontón. Las funciones resultan de enorme interés

Resultó un bonito partido el primero de anoche en el Jai Alai. Defendieron el color blanco Carrera y Joaquín, y el azul, Faura y Escarza, ganando estos últimos.

En los primeros momentos se fueron arriba Carrera y Joaquín, pero buenas entradas y colocadas de Escarza, consolidaron el empate a 10. Siguieron otros empates hasta el cartón 17 y desde este punto hasta el final, continuaron dominando Faura y Escarza para llegar con placidez al tanto 25, quedándose sus antagonistas en 18.

Escarza, puede decirse que jugó cololsalmente todo el trayecto y en el rebote se mantuvo ecuánime, haciendo algunos tantos con perfectas evoluciones, que volvían loco a Carrera. En cuanto a Faura también estuvo acertado.

Muy discutida fué la primera quiniela que se llevó Joaquín, pagando de manera eléctrica. Hugues, que la trabajó mucho, se quedó en 5. Ochoa y Creus se quedaron en 4.

Jugaron el segundo partido Ferrer y Hugues contra Creus y Paco.

Desde el comienzo se encaramaron Creus y Paco y sin dar cuartel acabaron con teda la defensa que presentaron Ferrer y Hugues.

Creus jugó con extremada brillanteez desarrollando una fortaleza tremenda en el ataque, que fué continuado y sin dar tregua, ni un solo instante. Creus pifió dos pelotas lo que es un record formidable. Después de todo esto, Paco estaba también de tiros largos y jugó un horror todo el partido, habiendo lucido mucho en el gran número de jugadas de dos paredes que tiró.

En 16 se quedaron Ferrer y Hugues.

La segunda quiniela se la llevó Aguiar.

En el tercer partido se enfrentaron Esquivel y Mir contra Morales y Salazar.

Intenso peloteo se registró en este encuentro, que se prolongó hasta el final reglamentario. Los cuatro pelotaris trabajaron mucho por la conquista del triunfo, el cual correspondió a los blancos, representados por Esquivel y Mir, después del trágico cartón 29.

El domingo se le cumple la suspensión de veinte días que le fué impuesta a Vallejo menor y por lo tanto, el lunes reaparecerá en el escenario de sus triunfos para beneplácito de sus admiradores.

El resultado de los pagos de las quinielas del martes, abril 30, fué el que sigue:

Primera quiniela, Escarza, $3.76.
Segunda quiniela, Vallejo, $5.46.

El resultado de ayer y el programa para hoy son los siguientes:

PRIMER PARTIDO

	Tantos
Carrera y Joaquín, blancos	..18..
Faura y Escarza, azules	25

Ganador: AZULES.

PRIMERA QUINIELA

	Tantos.	Pagos.
1.—Ferrer	3	$ 4.69
2.—Creus	4	7.82
3.—JoaRuín	6	9.02
4.—Paco	3	2.39
5.—Hugues	5	7.33
6.—Ochoa	4	5.82

Ganador: JOAQUIN. Pagó a:

9.02

SEGUNDO PARTIDO

	Tantos
Ferrer y Hugues, blancos	16
Creus y Paco, azules	30

Ganador: AZULES.

SEGUNDA QUINIELA

	Tantos.	Pagos.
1.—Aguiar	6	$ 6.98
2.—Esquivel	3	4.33
3.—La Paz	5	4.65
4.—Morales	3	8.98
5.—Mir	0	3.76
6.—Salazar	2	4.83

Ganador: AGUIAR. Pagó a:

6.98

TERCER PARTIDO

	Tantos
Esquivel y Mir, blancos	30
Morales y Salazar, azules ..	29

Ganador: BLANCOS.

PROGRAMA OFICIAL PARA LA FUNCION QUE SE CELEBRARA ESTA NOCHE

(A LAS 8 Y MEDIA)

PRIMER PARTIDO, A 25 TANTOS: Alvarez mayor y Aguiar, blancos, contra Ochoa menor y Gayarre, azules. A sacar, ambos, del cuadro 9 y medio, con ocho pelotas finas.

PRIMERA QUINIELA, A 6 TANTOS: Mir, Esquivel, Aguiar, La Paz, Ochoa y Creus.

SEGUNDO PARTIDO, A 30 TANTOS: Ochoa y Mir, blancos, contra Iturrino y La Paz, azules. A sacar, ambos, del cuadro 10, con ocho pelotas finas.

SEGUNDA QUINIELA, A 6 TANTOS: Iáurrino, Santos, Juanito, Alvarez menor, Goyo y Solá.

TERCER PARTIDO, A 30 TANTOS: Juanito y Santos, blancos, contra Román y Solá, azules. A sacar los primeros del cuadro 9 y medio y los segundos del cuadro 10, con ocho pelotas finas.

N. GELATS y Cía.

Habana. BANQUEROS Aguiar 106-108

Vendemos cheques de Viajeros
Pagaderos en todas partes del mundo
y Cartas de Crédito Circulares
en las mejores condiciones.

"SECCION DE CAJA DE AHORROS"

Recibimos Depósitos en esta Sección Pagando el 2 por 100 Anual. Todas estas operaciones pueden efectuarse también por Correo.

NUESTROS TRAJES HECHOS
UN MODELO MUY 1935

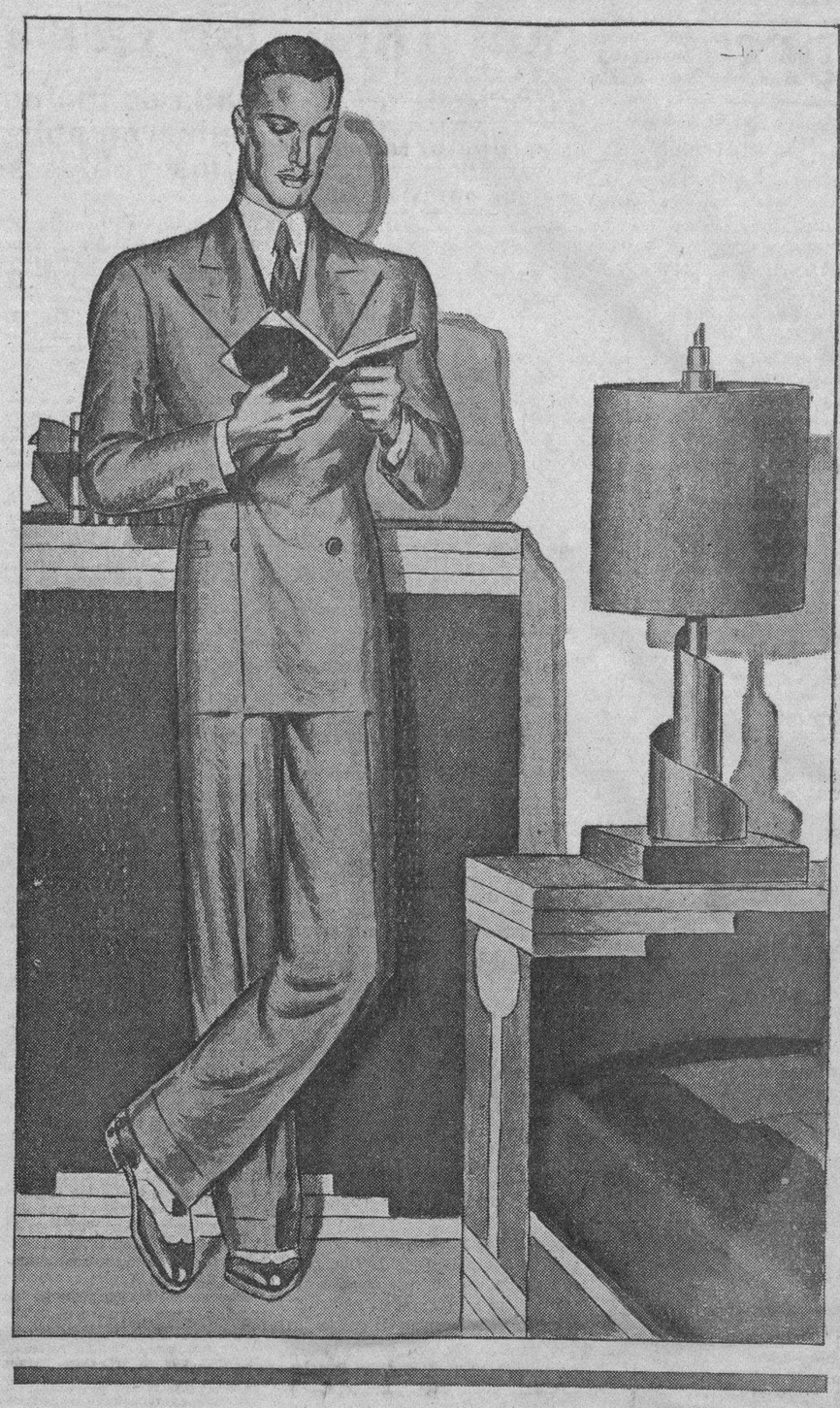

El servicio que debe recibir un comprador de ropa hecha: variedad de modelos y de telas para elegir; corte correcto, igual al de los trajes a la medida, y rapidez en la entrega, lo tiene Ud. en nuestra casa organizada y especializada en modas masculinas desde hace más de 50 años.

Antigua Casa de J. Vallés
San Rafael e Industria

Triunfó el Teléfonos, y el Club Atlético empató con el Cubaneleco en Víbora Park

Los equipos de la Liga Nacional ofrecieron ayer un programa benéfico en los terrenos del Víbora Park, asistiendo regular concurrencia. Jugadores nuevos fueron probados

Ayer por la tarde tuvo lugar un programa benéfico entre equipos amateurs de pelota en los terrenos de Víbora Park y la aceptable concu[illegible] que lo presenció vió cómo el Teléfonos derrotó al Yara con un sco[illegible] por 4, mientras el Atlético y el Cubaneleco quedaban empatados a tres carreras.

Como podrán apreciar los lectores por los scores que damos a continuación, los conjuntos están probando muchos jugadores nuevos para su temporada anual, que se iniciará próximamente.

El Teléfonos, dirigido ahora por Picazo, barajó muy bien a sus hombres para triunfar. En el juego del Atlético y Cubaneleco se vió buena pelota por ambas partes, pese a los errores que aparecen en el score.

YARA

	V.	C.	H.	O.	A.	E.
G. García, 2a. . .	3	0	1	2	3	3
C. Alvarez, lf . . .	4	1	1	0	0	1
J. Torres, cf . . .	3	1	1	5	0	0
I. González, c. . .	1	0	1	3	0	1
A. Marsal, rf . . .	3	0	1	0	0	0
J. Ealo, 1a. . . .	3	1	0	7	0	0
J. Tristá, 3a. . .	3	0	0	0	2	0
E. Márquez, ss . .	2	0	1	0	2	0
O. Ruiz, p. 1a. . .	3	1	1	0	2	0
Martínez, ss . . .	0	0	0	0	0	0
J. Fernández, c . .	0	0	0	0	0	0
F. Hernández, p. .	1	0	0	0	0	0
Totales	26	4	7	17	9	5

TELEFONOS

	V.	C.	H.	O.	A.	E.
E. Andreu, rf . .	2	1	1	1	0	0
A. Palencia, ss . .	2	1	0	2	1	1
J. González, 1a. c.	4	2	2	5	4	0
O. Reyes, c	1	1	0	3	3	0
A. Echenique, cf .	3	0	2	0	0	2
A. Díaz, 3a. . . .	3	0	0	1	1	0
A. del Toro, 2a. . .	2	0	0	1	3	0
J. Fernández, lf . .	3	1	2	0	0	0
J. Mercadefe, p . .	2	1	1	1	3	0
A. Lara, 1a	1	0	1	4	0	0
J. Mesa, 2a. rf..	1	0	0	1	0	0
M. Doguez., 2a ss	1	1	0	2	2	0
Marrero, p	1	0	0	0	0	0
Acosta, rf	0	0	0	0	0	0
Totales	26	8	9	21	14	3

ANOTACION POR ENTRADAS

Yara.. .. .. 003 100 0—4
Teléfonos .. .. 200 033 x—8

SUMARIO

Two base hits: O. Ruiz 1, C. Alvarez 1, A. Lara 1, G. García 1. Sacrifice hits: A. Palencia 1. Carreras producidas por los bateadores: A. Echenique 2, C. Alvarez 1, J. Torres 1, I. González 1, E. Márquez 1, J. Fernández 1, J. Torres 1, E. Andreu 1. Double plays: de A. Díaz a M. Domínguez a A. Lara. Struck outs: O. Ruiz 2, J. Mercadefe 3, Marrero 1, F. Hernández 0. Bases por bolas: O. Ruiz 4, J Mercadefe 3, Marrero 0, F. Hernández 1. Wilds: O. Ruiz 1, J. Mercadefe 1. Quedados en bases: Yara 2, Teléfonos 6. Tiempo: 1 hora 56 minutos. Anotador: Eugenio de Torres. Observaciones: Hits: a J. Mercadefe, 5 en 5 innings y 1⅔ vb.; a O. Ruiz, 6 hits en 5 innings y 2⅔ vb.

CUBANELECO

	V.	C.	H.	O.	A.	E.
A. Rodríguez, ss .	4	0	0	4	4	1
M. Lafuente, lf . .	4	2	3	2	1	0
Alej. Rodríguez, cf	3	1	0	1	0	0
G. de Quesada, 1a.	4	0	0	5	1	1
E. González, 3a . .	4	0	1	0	3	0
R. Prats, rf	1	0	0	4	0	0
L. Fernández, 2a..	3	0	0	3	1	1
M. López, c	3	0	0	7	1	1
M. Quevedo, p. ..	2	0	0	0	0	0
J. Domínguez, p . .	1	0	0	1	0	0
T. Villar, x	1	0	0	0	0	0
J. E. Moré, 2a . . .	0	0	0	0	0	0
Totales	30	3	4	27	11	4

C. A. C.

	V.	C.	H.	O.	A.	E.
M. Flores, cf . . .	4	1	1	3	0	0
C. Olivares, 2a . .	4	0	1	5	1	0
R. Rodríguez, 1a..	5	0	1	4	0	1
F. Díaz, lf	2	1	1	1	1	1
G. Rodríguez, rf .	4	0	0	1	0	0
C. Barceló, c . . .	2	0	2	6	2	0
P. Cardoso, ss . .	4	0	0	5	3	2
N. Sirgado, 3a. . .	4	0	1	1	3	0
B. González, p . .	3	1	0	0	1	1
L. Pineda, c	1	0	0	1	0	0
C. Viete (a) . . .	1	0	1	0	0	0
E. Casas (b) . . .	0	0	0	0	0	0
Totales	34	3	8	27	11	5

ANOTACION POR ENTRADAS

Cubaneleco .. .. .. 100 020 000—3
C. A. C... .. .. .. 000 020 010—3

Home runs: M. Lafuente 1. Three base hits: M. Flores 1. Two base hits: C. Barceló 1, M. Lafuente 1. E. González 1, C Vieti 1. Carreras producidas por los bateadores: M. Lafuente 1, E. González 2, M. Flores 1. Bases robadas: M. Lafuente 1. T. Díaz 2. Double plays: de P. Cardoso a C Olivares a B. Rodríguez; de E. González a L. Fernández a G. de Quesada. Struck outs: M. Quevedo 3, B. González 6. J. Domínguez 3. Bases por bolas: M. Quevedo 3, B. González 10, J. Domínguez 2. Wilds: B. González 1. Quedados en bases: Cubaneleco 10, C. A. C. 7. Tiempo: 2 horas 20 minutos. Umpires: A. López, home; F. Hernández y J. Ecay, bases. Anotador: Eugenio de Torres. Observaciones: Hits: a M. Quevedo, 6 en 5 innings y 2⅔ vb. x Bateó por L. Fernández en el 5o. (a) Bateó por B. González en el 9o. (b) Corrió por C. Viete en el 9o.

CHEO SANTANA VA CON SU EQUIPO A HERSHEY Y ALCANZA LA VICTORIA

Jugando mucho bajo la dirección de Cheo Santana, el Team Número 4 de basket de la YMCA., que resultó campeón en la competencia interior del club este año, fué hasta el C. Hershey y se apuntó una buena victoria sobre los muchachos de esa localidad, superando al team opositor con un score de 41 por 32.

El brillante shooting de J. Gómez, Mingo Rodríguez y Cheo Santana, bien ligado al guarding de Juan Luis Sotolongo fué lo que produjo la victoria de los Cristianos, que parece tener un bonito conjunto alrededor del eficiente center de la troupe de Ramón Azcárate.

El score:

YMCA

	Fig.	Fog.	Fc.
L. Santana, F.	1	0	0
D. Rodríguez	6	0	0
J. Santana, C. . . .	4	1	0
J. Luis, G.	1	0	0
J. Gómez, G.	8	0	0
Totales	20	1	0

HERSHEY

	Fig.	Fog.	Fc.
J. Aenlle, F.	3	0	1
M. Juan Sosa, F. . . .	5	0	2
F. Cabrera, C.	4	0	0
O. Valdés, G.	2	0	0
J. Olmedo, G.	0	0	0
M. Mañas, G.	1	0	0
P. Flores, G.	1	0	0
Totales	16	0	3

SCORE FINAL

YMCA 41
Hershey 32

M.E.C.D. 2016

Los New York Gigantes lograron vencer al Brooklyn

SOLO HAN PERDIDO DOS JUEGOS LOS INDIOS DE CLEVELAND

SPORTS — DIARIO DE LA MARINA — SPORTS

AÑO CIII — LA HABANA, JUEVES, 2 DE MAYO DE 1935 — PAGINA QUINCE

Aumentan día por día las ventas de las hojas
GILLETTE-AZUL
¿Por qué? Porque son económicas y eficientes ¡Pruébelas!
GRATIS — Folleto con consejos prácticos para afeitarse bien. Solicítelo al comercio del ramo.

DESDE EL BULL PEN

George Selkirk advierte modestamente que está realizando su mejor esfuerzo al cubrir la vacante del famoso George Herman Babe Ruth

Por GALI

George Selkirk, sustituto de Babe Ruth en el right field de los Yankees es uno de los pocos jugadores jóvenes que se da rápida cuenta de lo difícil que siempre resulta cubrir la vacante de un ídolo —especialmente cuando éste ídolo se llama George Herman Ruth, the Babe— y está haciendo las cosas de manera que puedan ayudarle a conquistar el favor del público, sin necesidad de apurarse mucho... En lugar de llenarse la cabeza de humo, asegurando en entrevistas especiales que ha de hacer esto, aquello y lo de más allá, Selkirk se afana en ponderar al Babe, asegurando que su role es imposible de cubrir... "Estoy haciendo mi mejor esfuerzo, pero, Ruth era muy grande para que yo pueda tomar fácilmente su sitial" —ha dicho George en distintas entrevistas, y esto le está ganando las simpatías generales de los fans, que le alientan desde las tribunas en una esperanza de que pueda "hacer algo por la causa Yankee"... Así, cualquier cosa que Selkirk haga estará "O. K", y ningún experto le podrá acusar de haber fracasado cuando lleguemos al mes de Septiembre... Los Yankees, incidentalmente, están sosteniendo en estos días un conjunto digno de llamarse "las maravillas que no batean"... A pesar de que en otros tiempos se les tenía por los "Asesinos de pitchers", los neoyorquinos están combinando muy pocos safeties en sus salidas al field, y están ganando apoyados en sus pitchers.

Lou Chiozza, second-baseman de los Phillies, ha roto ya diez bates en lo que va de la temporada, y Jimmy Wilson ha decidido hacerle responsable de las pérdidas que, en ese sentido, pueda tener el club cuando finalice la campaña... Blondy Ryan sigue fildeando horrores en Filadelfia, pero, ni aún la proximidad de las graderías de Baker Dowl ha podido despertarle al bate... Su batting está todavía "bajo cero"... El grito de guerra de los fanáticos de Flatbush, cada vez que el Brooklyn gana un game es: ¡"El Brooklyn está todavía en la Liga!... ¡El Brooklyn está todavía en la Liga!"... Y, efectivamente, así es... Los Dodgers se han levantado tanto en estos últimos días que aún el zurdo Watson Clark está pitcheando como en 1930, cuando resultó la sensación de la Liga Nacional... En un juego el otro día, Tony Cuccinello aceptó quince lances en la intermedia sin un error, quedando a un lance del record de la Liga, que se encuentra en poder de Frankie Frisch... Los Cardenales de San Luis están de suerte... Por efecto de una lesión perdieron los servicios de su veterano second-baseman y manager, Frankie Frisch, que no estaba bateando nada y tuvieron que colocar en el puesto a Billy Whitehead, que es ahora uno de los primeros bateadores de la Liga... Rogers Honrsby insiste en jugar la primera base de los Browns, y eso está provocando frecuentes derrotas de la novena... El short stop de los Indios, Billy Knickerbocker, está ya en disposición de volver al line up, pero el novato Hugues está actuando tan brillantemente que Walter Johnson no quiere sacarle de la combinación... Freddie Lindstrom —no cabe duda— estaba jugando muy a disgusto en Pittsburgh... Desde que pasó al equipo de los Cubs de Chicago está realizando primores en su posición, y su hitting es una de las cosas que mantiene a los Oseznos en el "running".

Billy Terry explica la presencia de Hank Leiber en el quinto turno del batting-order de su team, asegurando que es el player de mejor swing que tiene la novena... Leiber no ha arrancado con pié derecho, pero, sólo la mala suerte le ha hecho perder muchos hits... Sus mejores batazos han ido a manos de los contrarios... Los Atléticos de Filadelfia tienen un novato —el outfielder Walter Moses— que asegura que batear en la Liga Americana es como hacerlo en el circuito de Dallas, Texas... Moses tiene veinte y cuatro años y puede hacer cualquier cosa en su posición... Tiene uno de los mejores brazos de la Liga y sabe correr con velocidad hacia la inicial... Connie Mack se queja de su mala suerte y dice que su novena no está jugando la pelota que puede... Zeke Bonura estuvo mucho tiempo rebelde antes de firmar su contrato con los Medias Blancas, pero, al cabo está demostrando que su queja estaba justificada... Hasta ahora es líder de la Liga en varios departamentos, empezando por el de home runs...

Resultado de los juegos de ayer
EN LAS GRANDES LIGAS

Abril 30

Liga Nacional	Liga Americana
Brooklyn, 12; New York, 5.	New York, 9; Washington, 8.
Cincinnati, 12; San Luis, 2.	Detroit, 11; San Luis, 3.
Chicago, 3; Pittsburgh, 0.	Chicago-Cleveland. (Lluvia).
Filadelfia-Boston. (Lluvia).	Boston-Filadelfia. (Lluvia).

Mayo 1o.

Liga Nacional	Liga Americana
New York, 8; Brooklyn, 3.	Washington, 7; New York, 6.
San Luis, 5; Cincinnati, 2.	Cleveland, 11; Chicago, 5.
(Los otros games pospuestos por frío).	Boston, 8; Filadelfia, 6.
	Detroit-San Luis. (Lluvia).

ESTADO DE LOS CLUBS

Liga Nacional

	P.	P.	Ave.
New York	8	3	.727
Brooklyn	9	5	.643
Chicago	8	5	.615
San Luis	7	7	.500
Cincinnati	7	8	.467
Pittsburgh	6	8	.426
Boston	4	8	.333
Filadelfia	2	9	.181

Liga Americana

	P.	P.	Ave.
Cleveland	9	2	.818
Chicago	9	4	.692
New York	9	5	.643
Boston	8	5	.615
Washington	8	6	.571
Detroit	5	9	.357
San Luis	2	10	.167
Filadelfia	2	11	.154

JUEGOS SEÑALADOS PARA HOY

Liga Nacional	Liga Americana
New York en Brooklyn.	Detroit en San Luis.
Filadelfia en Boston.	
(No hay más juegos señalados).	(No hay más juegos señalados).

VEA EL RESULTADO DE LAS CARRERAS CELEBRADAS EN EL HIPODROMO AYER, EN LA PAGINA DIECISEIS

RON
HAVANA CLUB
ARECHABALA

Amateur Aces

—Totó L. Senén, la más útil.
—De la justa de basket senior.
—Mayo, mes de las flores!

(Por DAN)

TOTO LOPEZ SENEN, center del team femenino de basket del club Atlético de Cuba, que guió este año a su conjunto hacia el campeonato con el simple método de anotar más de 14 puntos en cada juego que jugó, a más de impedir infinidad de canastas en el goal contrario, ha sido proclamada la jugadora más útil de la contienda... Por votación particular de los cronistas, la prolongada y simpática Totó se llevó los honores, superando a la Gallito Tamargo, 3 votos contra uno... Totó, indiscutiblemente, fué líder de las jugadoras en el pasado campeonato senior, y merece el honor que ha recibido... Generalmente, Totó no es más que una «buena anotadora» para su five, pero nadie puede negar que este año se «extra-limitó» gardeando y pasando mucho en los encuentros... Además, cada vez que salió del floor, su equipo perdió mucha ventaja, nivelándose con el Hispano, y esto da una idea exacta de su utilidad... No cabe duda que está muy bien designada!... Si el Sepúlveda no envía sus muchachas al próximo field day libre, la simpática Josefina Odoardo defenderá entonces los colores del Club Atlético de Cuba... E intervendrá sólo en dos competencias: la carrera de 100 metros y el salto alto ...«Old Pop» Odoardo quisiera ver nuevamente a Josefina en los 400, pero, el propio presidente de la Asociación Atlética acaba de anunciar que esa carrera no se efectuará más en los programas de su circuito...

* O *

MARUJA GARCIA, DEL CLUB HISPANO, tiene en su poder el record de Cuba para la carrera de 100 metros entre damas, pero, a vuestro comentarista le gustaría ver un duelo entre ella y Cuca Gómez Roca, que ha demostrado ya, en fiestas celebradas en el Campo Armada, que puede correr a toda velocidad, cronometrando buen tiempo... Maruja, incidentalmente, es una de las candidatas más populares del concurso de simpatía que se está celebrando actualmente en el Luyanó, y todo parece indicar que ha de llevarse todos los honores... La afición completa debe dar su voto a la simpática atleta del Hispano... Y debe asistir a una linda fiesta de basket que se ofrece el día 7 en el floor del Asturias.. Ese día jugará Maruja en el team femenino del Hispano, frente al Deportivo Tous, y en segundo turno competirán los muchachos del Tennis-Goliath con el primer team del Hispano... Apunte este tip en el interior de su sombrero: William Othon está cediendo y es posible que pronto se ponga los guantes para pelear frente a Armando Díaz, el Muerto!

* O *

SIGUE PARALIZADA LA ANUNCIADA SERIE DE BASKET entre el Villaclara, el Hispano y el Tennis-Goliath... Los dos conjuntos de la Habana, quieren que el Villaclara venga primero aquí, y Fornagueras, representando a los muchachos de la raspadura, dice que «alguien tiene que visitar primero su terreno»... El Pato Gallarreta es el nuevo coach del team femenino del Fortuna, pero, no entrará en acción hasta el próximo invierno debido a que ya tenemos el verano encima, y mucho basket puede agotar a las muchachas... Mientras tanto, ¿por qué no se hacen esfuerzos para conseguir que el Fortuna retorne a la Asociación Atlética?... Una diligencia de esta índole resultaría un éxito para el Doctor Armando Menocal... Los Blanqui-negros, dicho sea de paso, tienen anunciado un simpático Té bailable para el domingo entre sus asociados... Se efectuará a las cinco de la tarde y la música estará a cargo de la orguesta de Solís-Alfaro y el septeto 4 de Septiembre... Nota a los bailadores: la fiesta es por invitación!... Hablando de bailes, el sábado se efectuará el tradicional baile de las Flores en el club San Carlos, que tiene su palacete en la Avenida de Correa número 62 en la Víbora... Se bailará hasta las cuatro de la mañana y la fiesta promete ser de sensación... Esta misma noche quedará inaugurado el floor de basket de la entidad, que tiene capacidad para 800 personas... Tocará la orquesta Havana-Casino.. Y esto lo dice todo

* O *

EL TEAM DEL CLUB FERROVIARIO NO ES TODAVIA CAMPEON JUVENIL de baseball de la Liga Social... Su posición es privilegiada, pero, aún le puede empatar el equipo de Yale... El Ferroviario tiene 4-0 y el Yale, 2-2, y si los Pulgarcitos pierden los dos desafíos que le quedan, mientras el Yale gana los suyos, habrá empate en el top... Ahora bien, el capturar los honores en sólo cuestión de tiempo para los Pulgarcitos, que poseen, indiscutiblemente, el mejor team de esa competencia.... El choque suspendido el domingo último entre los teams de la Parroquial y ADC se jugará el sábado próximo, en el propio Ferroviario... Gerardo Coyula, secretario de los sociales, nos ha dado todos estos datos informativos, comunicándonos a continuación que tiene la secretaría de la Liga en Lagunas 81, bajos... El club Cubaneleco rendirá un simpático homenaje a León Rojas, director de su team de baseball, que fué también manager del conjunto Olímpico, así como a los players Miguelín López y José M. Solís, que formaron parte del equipo que fué a San Salvador.. Por acuerdo de la Junta Directiva se dará un almuerzo criollo el próximo sábado, a las 12 y 30 en el local social de la calle 17, en el Vedado...Agradecemos la invitación!... Parece un hecho el ingreso del Miramar Yacht Club en la Unión Atlética de Amateurs y en la Asociación Atlética Femenina... Los rumores circulantes en estos días están a punto de confirmar una información que dimos hace un mes justo.. Con el impulso de Yeyo Adán, Genaro Suárez, Dr. Armando Menocal y otros más, el Miramar Yacht Club ha de ir hacia arriba en el mundo de los deportes... Hé aquí otro tip de primera: dentro de pocos días se confirmará el ingreso de Oscar Martínez Conill y Francisco Escobar en el Miramar y esto aumentará más la potencia del team de natación de la entidad!

* O *

JORGE MENA Y SU HERMANO CARLOS ESTAN DESCONSOLADOS . . .Ambos tenían mucho interés en participar en el field day intercolegial que se dará del 17 al 20 en el Stadium de La Tropical y la inactividad en que se encuentran envueltos actualmente los padres del colegio La Salle les ha forzado a quedar en las sideslines.. Jorge hubiera sido un magnífico contendiente del Pentalo, y Carlos un favorito para los 400 metros, pero, ambos han sido víctimas de la dejadez deportiva que reina en estos días por el prestigioso plantel de La Salle... Mayo, a más de ser el mes de las flores, es el mes de la dicha y del sol... De modo que no permita nunca que durante los 31 días del mes se vea usted contenido por la desdicha.. En este mes han de ocurrir interesantes acontecimientos en nuestro mundo deportivo, de modo que, estén alerta!... El primero de ellos será el festival de la Juventud Atlética, anunciado para el sábado en el floor del Atlético... Después tendremos el gran duelo de Cheo Herreiz y Emilito Power vs. Carlos Coello y Wilfredo Benítez, en dobles de hand ball... La lucha se efectuará en las canchas del Asturias, y el 20 de Mayo se efectuará el gran field day libre de la Liga Social que promete reunir el mejor grupo de contendientes que se recuerda en Cuba... Otros acontecimientos deportivos del mes son: la inauguración de la temporada de baseball amateur, el field day de la Liga Intercolegial, la primera competencia de natación del año ...La inauguración de la temporada de natación en la Playa de Marianao... El festival de basket de 1 día 7 en el floor del Asturias... Y, la ...¿por qué aventurarnos tan pronto?... Es mejor que esperen un poco más... El tiempo dará la respuesta a la interrogación final.

BATEANDO MUCHO VENCEN LOS GIANTS AL BROOKLYN, 8x3

Pese a la resistencia de los Dodgers. los Gigantes cargaron con la decisión del desafío

BROOKLYN, mayo 1. (AP.)—Los Gigantes lograron acabar con el jinx que les perseguía con el Brooklyn desde las últimas semanas de la temporada de 1934, logrando dominar a la troupe de Flatbush en un desafío muy movido que fué presenciado por 18.000 espectadores.

Después de duro batallar, ya que los Dodgers no querían darse por vencidos y ofrecieron resistencia en todos los momentos, los Gigantes ganaron el game con score de 8 por 3, habiendo sido Leroy Parmelee el pitcher triunfador.

Con esto, los newyorkinos pudieron vencer al Brooklyn por primera vez desde septiembre de 1934, que fué cuando los Dodgers los vencieron en tres choques consecutivos para arrebatarles el derecho a jugar en la serie mundial.

Con el triunfo, los Giants han vuelto al primer lugar y mañana decidirán la serie de tres games.

El score:

NEW YORK

	V.	C.	H.	O.	A.	E
Moore, lf	5	1	1	1	0	0
Bartell, ss	4	2	2	2	4	1
Terry, 1b	5	1	3	13	0	0
Ott, rf	4	2	2	0	0	0
Leiber, cf	3	2	2	3	0	0
Jackson, 3b	3	0	0	3	0	0
Koening, 2b	4	0	0	2	8	0
Mancuso, c	5	0	1	2	0	0
Parmelee, p	4	0	0	1	2	0
Totales	37	8	11	27	14	1

BROOKLYN

	V.	C.	H.	O.	A.	E
Boyle, rf	4	0	0	1	0	0
Bucher, 2b	4	0	1	4	3	1
Koenecke, cf	4	0	0	4	0	0
Frey, ss	4	1	1	0	2	1
Cuccinello, 3b	4	1	1	0	1	0
Taylor, lf	3	1	1	4	0	0
Stripp, 1b	4	0	1	7	2	0
López, c	4	0	1	6	1	0
Babich, p	0	0	0	0	1	1
Lamanske, p.	1	0	0	0	1	0
Vance, p	1	0	0	1	0	0
Phelps, x	1	0	1	0	0	0
Bordagaray, xx	0	0	0	0	0	0
Munns, p	0	0	0	0	0	0
Totales	34	3	7	27	11	3

xBateó por Vance en el 8o.
xx Corrió por Phelps en el 8o.

ANOTACION POR ENTRADAS

New York	104 200 001—8
Brooklyn	010 000 002—3

SUMARIO

Empujadores: Bartell, Terry 2, Ott 2, Jackson, Mancuso, Frey, Taylor 2 Two base hits: Mancuso, Phelps. Three base hits: Moore, Bartell, Ott. Home runs: Bartell, Ott, Frey, Taylor. Sacrifices: Jackson 2. Double play: Cuccinello, Bucher y Stripp. Quedados en bases: New York 9, Brooklyn 5. Bases por bolas: Babich 2, Lamanske 1, Vance 1, Parmelee 1, Munns 1. Strike outs: Babich 2, Vance 3, Parmelee 2. Hits: a Babich 7 en 2 1-3 innings; Lamanske, 2 en 1 2-3; Vance, 2 en 4; Munns, 0 en 1. Perdió Babich.

LOS JONRONEROS

Frey, Dodgers	1
Taylor, Dodgers	1
Ott, Gigantes	1
Bartell, Gigantes	1
Medwick, Cardenales	1
Foxx, Athletics	1
R. Johnson, Red Sox	1
Trosky, Indians	1
Averill, Indians	1

LOS LIDERS

Camilli, Phillies	6
J. Moore, Phillies	6
Bonura, White Sox	6
Johnson, Athletics	5
Frey, Dodgers	5
Foxx, Athletics	5
Ott, Gigantes	5

TOTALES POR LIGAS

Liga Nacional	76
Liga Americana	63
Totales	139

Uno de los jóvenes estudiantes de Yale, John Sheenan, quiso ver este año las prácticas del crew de la Universidad en el río Housatanic, y guió su monoplano en esa dirección, pero, acercó tanto el aparato al mar que experimentó un choque inesperado, quemándosele por completo. Sheenan estuvo a punto de perecer, pero fué salvado por el coach Ed Leader del equipo de remos. Aquí se ve a Sheenan (con las manos en los bolsillos) cuando llegaba a la casa de botes, después del salvamento.

Reapareció Oscar Pernia llevando a la victoria a su ejemplar "W. Cookson"

El veterano jockey también hizo buena monta sobre Edward D. aunque éste se agotó en la recta final. Gran victoria de Chance It. Jesting Queen finalizó a gran tren

Oscar Pernia reapareció ayer en Oriental Park y puede decir como el Radamés de Aída, que regresó «vincitore». Los fanáticos lo saludaron cariñosamente cuando pasó frente al stand montado sobre W. Cookson que pertenece a su bella esposa y no fueron pocos los que depositaron sus esperanzas, representados por muchos certificados plata en el hijo de Blackwood.

Y como correspondencia a la cortesía del público, que le ha visto hacer tantas montas admirables en el hipódromo donde recibió el bautismo de fuego hace algunos años, Oscar dió una demostración admirable de su pericia como si hubiera sido el martes el último día que abandonara la silla.

Mientras Alanova y Lady Montreal libraban un bonito duelo, en que pareció que la segunda podía haberse acercado más a la puntera allá por el post de la media milla. Pernia fué buscando posición y al entrar en la recta la encontró para acercarse lentamente a la hija de Bubbling Over. Entablado el duelo con esta , Oscar movió a su ejemplar con su acostumbrada eficiencia y al final se alejaba W. Cookson para anotarse su primera victoria del mitin.

UN ALICIENTE

Constituye un gran aliciente el reingreso de Pernia en las filas activas de los jockeys. Es un jinete de vasta experiencia, que sabe de su profesión cuanto hay que saber y que si se mantiene en forma serán muchos los caballos victoriosos que pasará por la varilla.

Un favoritón grande fué Wild Money y efectivamente guiado hábilmente por Tereso Sánchez no tuvo dificultad en tomar la punta cuando quiso para alejarse suavemente.

Exception, que estaba tocando la puerta estaba pintada para esa segunda carrera de ayer. El favorito, Tom Jack jr, no se sintió muy bien en la pista dura que imperó durante toda la tarde y tardó en impulsarse en las primeras etapas. Cuando vino a cerrar por fuera a gran tren ya era tarde por que Exception que también se había abierto al entrar en la recta se había colocado en la presidencia hermosamente y el hijo de Sun Pal no tenía tiempo al final de alcanzar a la yegua de Alvarez.

BONITO ESFUERZO

Carvallo se «encabritó» aunque parezca mentira, él que está tan acostumbrado a ver como los caballos que van a la tira para hacerlo sudar tinta china adoptan toda clase de posiciones, impidiéndole ganar unas cuantas libras de peso que tanto necesita, a causa de las mortificaciones que sufre como «starter». Ocurrió ello en la segunda carrera cuando Regusted pareció que se estaría eternamente alrededor de la cinta. Y Carvallo descendió a tierra vertiginosamente para auxiliar al sometimiento del ejemplar majadero hasta que logrado su objeto subió al stand, alzó la barrera y salió el grupo hacia la meta.

OTRA VEZ STARELIUS.

Starelius abrió a un precio excesivamente alto y no fueron poco los que le cayeron al hijo de North Star Tercero que aprovechó una magnífica brecha junto a Iriel al entrar en la recta después de seguir de cerca a Sunny Sadie y Satin Shoes y se alejó bajo el «palo» de Marrero que lo apuró a la hora buena para anotarse un triunfo esplendoroso.

Chance It hizo una gran carrera. Se fué a la punta al alzarse la barrera, fué perseguida por Dome hasta que este se le aparejó al entrar en la recta pero allí mismo desistió el hijo de John P. Grier. Entonces Jesting Queen que estuvo más cerca del grupo delante que en otras ocasiones empezó a avanzar y a amenazar al puntero, si bien Marrero estuvo eficientísimo sobre la hija de Chance Play que se mantuvo vigorosa hasta la misma meta.

PERDIERON LOS DEL N. Y. YANKS CUANDO GOMEZ FRACASO, 7x6

Tamulis había pitcheado bien hasta el 9o., pero se puso wild y Gómez fué en su rescate

NUEVA YORK, mayo 1. (AP.)—Vito Tamulis se puso completamente wild hoy en el noveno inning, y Vernon Gómez fracasó como relevo, y como resultado los Senadores de Washington anotaron tres carreras en su última entrada para acabar con la racha de victorias de los Yankees, derrotándolos con un score de 7 por 6.

Tamulis salió del box después de abrir con dos bases por bolas. Pat Malone retiró a un hombre y entonces Gómez salió para pitchearle a bateadores zurdos, pero Vernon no estaba bien y dió una base por bolas a Kuhel, y permitió un single de Bolton y un doble a Powell, que metió las carreras de la victoria.

El score del game fué:

WASHINGTON

	V.	C.	H.	O.	A.	E
Myer, 2b	4	1	2	3	2	0
Bluege, 3b	5	0	0	2	2	0
Manush, lf	4	1	0	1	0	0
Kress, 1b	4	0	1	8	1	1
Stone, rf	1	0	0	0	0	0
Schulte, cf	2	0	0	2	0	0
Sington, rf	2	0	0	1	0	0
Kuhel, 1b	0	1	0	1	2	0
Bolton, c	4	2	4	4	1	0
Powell, rf y cf	5	0	2	0	0	0
Lary, ss	3	1	1	4	2	0
Pettit, p	1	1	0	1	1	0
Travis, x	1	0	0	0	0	0
Weaver, p	1	0	0	0	0	1
Totales	37	7	10	27	11	2

x Bateó por Petitt en el 8o.

NEW YORK

	V.	C.	H.	O.	A.	E
Hill, lf	5	1	1	3	0	2
Rolfe, 3b	5	2	3	1	3	0
Selkirk, rf	2	1	1	1	0	0
Hoag, rf	0	0	0	1	0	0
Saltzgaver, y	1	0	0	0	0	0
Gehrig, 1b	3	1	1	11	1	0
Dickey, c	3	1	0	5	1	0
Lazzeri, 2b	4	0	1	1	2	0
Combs, cf	3	0	0	3	0	0
Crosetti, ss	2	0	0	1	3	0
Tamulis, p.	3	0	0	0	1	0
Malone, p	0	0	0	0	0	0
Gómez, p	0	0	0	0	0	0
Totales	32	6	7	27	11	2

y Bateó por Hoag en el 9o.

ANOTACION POR ENTRADAS

Washington	001 200 013—7
New York	100 004 100—6

SUMARIO

Empujadores: Dickey 2, Manush, Myer 2, Gehrig, Lazzeri 2, Powell 2, Bolton 2. Two base hits: Selkirk, Myer, Lazzeri, Powell, Bolton. Sacrifice: Combs, Hoag. Double play: Bruege a Myer a Kress. Quedados en bases: Washington 11, New York 8. Bases por bolas: Pettit 5, Hamulis 6, Weaver 1, Gómez 2. Strike outs: Pettit 1, Tamulis 3, Weaver 1. Hits: a Pettit 7 en 7 innings; Weaver, 0 en 2; Tamulis, 8 en 8 1-3; Malone, 0 en 1-3; Gómez, 2 en 1-3. Hit by pitcher: Pettit (Selkir, Dickey). Gana Weaver. Pierde Gómez.

ASOCIACION AMERICANA

Columbus, 3; Toledo, 10.
Indianapolis, 10; Louisville, 5.

EVITE ACCIDENTES
VIAJANDO EN
TRANVIA

DIZZY DEAN, LOGRO DOMINAR A LOS REDS PARA GANAR, 5 x 2

El famoso lanzador de los Cardenales contuvo en 3 hits a los Rojos hasta el octavo

CINCINNATI, mayo 1 (AP)—Dizzy Dean contuvo fácilmente a los Reds hasta que logró asegurar su victoria, y el San Luis Cardenales venció al Cincinnati con un score de 5x2.

El Dizzy mantuvo a sus rivales en tres hits hasta el octavo y después se debilitó o aflojó un poco para conceder dos bases por bolas y un doble en el octavo, y un triple de Sammy Byrd y single de Kampouris en el noveno.

Los Reds realizaron su vigésimo tercer doble play de la temporada.

Medwick disparó un home run.

ST. LOUIS

	V.	C.	H.	O.	A.	E
Whitehead, 2b.	5	1	2	1	3	0
Rothrock, rf.	4	1	1	3	0	0
Wilson, 3b.	4	0	0	1	0	0
Medwick, rf.	3	2	3	2	0	0
Collins, 1b.	4	0	0	7	0	0
Davis, c.	3	0	1	9	0	0
Orsatti, cf.	3	0	0	3	0	0
Durocher, ss.	2	1	0	1	2	0
J. Dean, p.	3	0	0	0	1	0
Totales	31	5	7	27	6	0

CINCINNATI

	V.	C.	H.	O.	A.	E.
Myers, ss.	2	1	0	1	3	0
Riggs, 3b.	3	0	1	0	2	0
Pool, lf.	4	0	1	3	0	0
Bottomley, 1b.	4	0	0	10	2	0
Byrd, cf.	3	1	1	3	0	0
Campbell, c.	4	0	1	1	0	0
Comorosky, rf.	3	0	0	5	0	0
Lombardi, x.	1	0	0	0	0	0
Kampouris, 2b.	4	0	2	4	2	0
Johnson, p.	2	0	0	0	1	0
Goodman, xx.	1	0	0	0	0	0
Derringer, p.	0	0	0	0	1	0
Slade, xxx.	1	0	0	0	0	0
Totales	32	2	6	27	12	0

x Bateó por Comorosky en el 9o.
xx Bateó por Johnson en el 8o.
xxx Bateó por Derringer en el 9o.

Anotación por entradas:

Saint Louis	000 010 300—5
Cincinnati	000 000 011—2

Empujadores: Whitehead, Rothrock; Medwick 2; Davis, Pool, Kampouris. Two base hits: Rothrock, Pool, Kampouris. Three base hits: Byrd. Home runs: Medwick. Stolen bases: Orsatti, Byrd. Sacrifices: Rothrock, J. Dean. Double plays: Whitehead, Durocher a Collins; Myers, Kampouris a Bottomley. Quedados en bases: St. Louis 6; Cincinnati 7. Bases por bolas: J. Dean 4; Johnson 3. Strikeouts: J. Dean 8; Johnson 1. Hits: a Johnson 7 en 8 innings; Derringer 0 en 1 innings. Hits al pitcher: Johnson-Medwick, Davis. Passed balls: Capmbell. Pierde Johnson. Umuires: Moran, Pfirman y Quigley. Tiempo: 1.45.

SE ASEGURAN LOS INDIOS EN EL PRIMER LUGAR DEL CIRCUITO

Batearon mucho a Sad Sam Jones para derrotar al Chicago White Sox con score: 11 x 5

CLEVELAND, Ohio, Mayo 1. (AP) Los Indios de Cleveland se afianzaron más en el primer lugar al derrotar hoy a los Medias Blancas de Chicago con un score de 11 por 5.

Los Indios expulsaron al veterano Sad Sam Jones del box, haciendo ocho carreras con nueve hits. Willis Hudlin, en cambio, pitcheó admirablemente por los locales y logró su tercera victoria consecutiva.

Averill disparó un home run y Trosky conectó su cuarto batazo cuadrangular de la campaña.

CHICAGO

	V.	C.	H.	O.	A.	E.
Radcliffe, lf.	3	1	0	1	0	0
Hayes, 2b.	4	0	2	3	2	1
Simmons, cf.	4	1	1	4	0	0
Bonura, 1b.	4	1	2	6	0	0
Wáshington, rf.	4	0	1	3	0	0
Appling, ss.	3	1	0	3	2	0
Hopkins, 3b.	3	0	0	0	4	0
Sewell, c.	2	0	0	3	0	0
Shea, c.	2	0	1	1	0	0
Jones, p.	1	0	0	0	1	0
Vance, p.	2	1	1	0	0	0
Haas, x.	1	0	0	0	0	0
Totales	33	5	8	24	9	0

x Bateó por Vance en el 9o.

CLEVELAND

	V.	C.	H.	O.	A.	E
Hughes, ss.	5	2	0	4	4	0
Vosmik, lf.	4	2	1	2	0	0
Averill, cf.	4	3	3	4	0	0
Trosky, 1b.	3	2	2	13	0	0
Hale, 3b.	5	2	1	0	1	2
Campbell, rf.	4	0	1	2	0	0
Berger, 2b.	4	0	1	1	6	0
Myatt, c.	3	0	0	1	1	0
Hudlin, p.	3	0	2	0	1	0
Totales	35	11	11	27	13	0

Anotación por entradas:

Chicago	000 004 001— 5
Cleveland	104 032 01x—11

Empujadores: Averill 2; Trosky 2; Hale 2; Campbell 2; Vosmik, Berger, Simmons, Washington, Appling, Shea. Two base hits: Averill, Vosmik, Hudlin, Trosky. Home runs: Averill, Trosky. Stolen bases: Hughes, Hale, Campbell. Double plas: Hale, Berger a Trosky; Berger, Hughes y Trosky; Hughes y Trosky; Appling, Hayes y Bonura. Quedados en bases: Chicago 4; Cleveland 7. Bases por bolas: Jones 2; Vance 5; Hudlin 3. Strikeouts: Jones 1; Vance 1; Hudlin 2. Hits: a Jones 9 en 4 1|3 innings; Vance 2 en 3 2|3 innings. Umpires: McGowan, Quinn y Summers. Tiempo 2:10.

Preciosas Fotografías

para coleccionar en el soberbio Album que estamos editando con el historial de cada uno de nuestros clubs de Foot-Ball, Basket-Ball, Base-Ball, Natación, etc., hallarán los fumadores en las cajetillas de los cigarros GLORIAS DE LA GLORIA.

PRONTO: GLORIA SUPERFINOS

TOPICOS FUTBOLISTICOS

Por PETER

—El «Montañés», se casa.
—Fiesta en el Club Fortuna.
—Acuerdos de la Federación

Antonio Solana, más conocido por los afidionados al futbol por el apelativo de «Montañés», se casa.

Y esto parece que nos alejará, al menos por unos domingos, de nuestros estadios, al gran hincha del equipo de la Juventud Asturiana.

El «Montañés» no va a ingresar en el gran ejército de Himeneo, como se entra en la casa de uno. Su despedida de soltero será celebrada. Y será celebrada por sus amigos de la Juventud Asturiana, que han organizado en su honor una comida para el viernes, día 3, en el hotel «Los Angeles», de Aguila 119, a las nueve de la noche.

El señor José Lorido Lombardero, presidente de la Juventud Asturiana, tiene la gentileza de invitarnos a tan simpática fiesta, y prometemos asistir si nuestra labor nos lo permite.

De todas maneras, deseamos al amigo Antonio Solana muchas felicidades en su nuevo estado de vida.

Ninguna ocasión mejor que ésta, en que los asturianos están tumbando los palos en el futbol. Así las alegrías serán completas...

El Fortuna Sport Club tiene anunciada una de sus simpáticas fiestas para el próximo domingo, día 4.

Se trata de un té bailable, y como todos los que hasta ahora se han celebrado, resultará un éxito.

Comenzará a las cinco de la tarde y terminará a la hora en que suene algo que disparan en la Cabaña. ¡Como un cañonazo!

Alberto Carbonell, el Secretario de la Sección de Fiestas del Fortuna, que es un muchacho que entre otras cosas de sus muchas y buenas cualidades, sabe lo que es bueno en el templo que preside Euterpe, nos dice que la amenizarán la orquesta de Solís Alfaro y el Septeto 4 de Septiembre.

Y nos dice algo más, que interesa saber: Que es requisito indispensable la presentación de la tarjeta-invitación para tener derecho al acceso al local.

O lo que es lo mismo. Que allí no se puede «colar» nadie.

Un triunfo más de los blanqui-negros del Fortuna.

Relación de los acuerdos adoptados por el Subcomité Directivo en su sesión ordinaria celebrada el día 29:

Descalificar a los siguientes jugadores: Quince días por la práctica de juego sucio, al señor Juan Alonso López, del Club Cultural. Un mes por agresión a otro jugador, al señor Manuel Campa Alvarez, y un año por haber agredido al árbitro, al señor Ricardo Mas y Mas. Estos dos últimos atletas pertenecen al Athletic F. C.

—Ha sido desestimada la protesta presentada en el acta del partido por el Athletic F. C., porque no han hecho la ratificación de la misma dentro del tiempo reglamentario que señala el artículo 86 de nuestra reglamentación.

—En vista de la actuación tan pésima del árbitro señor Mascaró en el partido celebrado el pasado domingo entre los Clubs Cultural-Athletic, este Subcomité, después de oír las manifestaciones del Delegado deportivo, acordó por unanimidad solicitar del Colegio de Arbitros, que mientras no se ponga más práctico en el desempeño de su cargo, no le pongan más.

—Enviar una atenta comunicación al Colegio de Arbitros, participándole que habiéndose puesto de común acuerdo los representantes de los Clubs Nacional-Racing, solicitan para el próximo domingo que actúe como árbitro el señor Alfonso, en el partido que a los Clubs de referencia les pertenece jugar.

Relación de los acuerdos adoptados por el Comité Directivo en su sesión ordinaria celebrada el día 30:

Referente a una comunicación enviada por la Asociación Cubana de Periodistas de Radio, solicitando dos Clubs que cesen el próximo domingo, día 12 de mayo, para que tomen parte en un festival que tienen organizado en el Stadium Tropical, manifestarles que lamentamos muy de veras no poderles complacer en su petición, que si ésta fuera hecha después de terminada la temporada oficial, hubiéramos hecho las diligencias que fueren necesarias para complacerles y que nuestra negativa consiste en el artículo 73 de nuestra reglamentación dice: «Queda terminantemente prohibida la celebración de partidos benéficos, sea cual fuere su índole, dentro de la temporada oficial».

—En cuanto a una atenta comunicación enviada por el Club Deportivo Centro Gallego dándonos cuenta que con motivo de elecciones parciales celebradas el día 26 de abril, ha sido elegido para actuar de Secretario el señor Servando Parapar Parapar, al acusar recibo, desearle muchos éxitos en el desempeño de su cargo.

—Cumplimentando una disposición de esta Federación, los Clubs Iberia, Fortuna y Olimpia dieron su conformidad por medio de atentos escritos para que esta Federación invitara gentilmente al Club Deportivo Hispano América a que venga a formar parte como Club de primera categoría serie A dentro del seno de nuestra organización. Acto seguido, el señor Jesús Lacera, representante de Juventud Asturiana manifestó que la Junta Directiva de su Club aceptó por unanimidad la invitación al Club Deportivo Hispano-América y que si no mandaron aún la comunicación oficial es porque la general tiene que impartirle la sanción, anticipándonos que el sentir de todos los asociados del Club es darle su conformidad al asunto en cuestión. El señor Eugenio González, presidente del Club Deportivo Centro Gallego, al propio tiempo delegado ante esta Federación, manifestó también que aun cuando no ha podido reunir su Junta Directiva para tratar de este asunto, anticipa que su Club aceptará gustoso la idea lanzada por esta Federación de invitar al Club Deportivo Hispano-América que venga a formar parte con nosotros, dentro del circuito balompédico de la provincia de la Habana.

—Se pone en conocimiento de los jugadores y Clubs en general que para lo sucesivo ninguna baja de jugador ha de ser aceptada si ésta no viene acompañada del carnet correspondiente. También se acordó hacerles saber que los jugadores que pierdan sus carnets tendrán que solicitar el duplicado por mediación del Club en que se encuentran inscriptos, siendo el Comité Directivo de la Federación el único que ordenará se le expida uno nuevo.

—Enviar una amonestación al jugador Manuel Berges Naval, del Iberia F. C. por los ademanes tan poco correctos hechos al público durante la celebración del partido jugado el pasado domingo contra el club Deportivo Centro Gallego en el Stadium Tropical.

—Solicitar por medio de una atenta comunicación de la Policía Técnica el envío de cuatro agentes secretos a los Stadium, para que detengan en el acto a cualquier espectador que dirija insultos a los jugadores durante el desenvolvimiento del juego.

—Se aprobaron las siguientes altas de jugadores: Por el Athletic F. C., Roberto Rodríguez Carbonell y José María Ibarra Yartu.

—Programa para el domingo, día 5 de mayo en el Campo Cerveza Polar en opción al Campeonato Provincial:

1.30.—Nacional vs. Racing F. C.
2.40.—D. Centro Gallego vs. Olimpia S. C.
4.15.—Iberia F. C. vs. Juventud Asturiana.

Delegado Deportivo, el señor Leopoldo Campa.

Federación de Futbol de la Habana.
—**Jesús Lacera**, Secretario.

M.E.C.D. 2016

El vencedor del mexicano Kiroz luchará esta noche con Gerald Iron

BUENAS COMPETENCIAS DE NATACION SE PREPARAN EN EL COLUMBUS

RESULTADO DE LAS CARRERAS DE AYER

40 Day MAYO 1, 1935 Tiempo CLARO Track FAST

462 ORIENTAL PARK, CUBA — Premio $200
PRIMERA CARRERA— 6 Furlongs 4YO&Up No Reclamable

455[3]Wild Money	114b	5	1	3nk	1hd	1 1/2	1 2	T Sanchez	6 5	1
454[2]Up In Arms	*109	6	3	2 1 1/2	2 1 1/2	2 3	2 4	OH'rnandz	8-5	8 5
447 Workless	113	8	6	6 1	5 1	4nk	3 1/2	A de Lara	8	5
435[3]Pat Gaiety	114b	2	8	8	7 2	7 6	4 1 1/2	J Claege	6	6
446 Cutaloose	*109	1	4	5 1/2	6hd	6nk	5 2	L Romero	4	4
457 Paddy Flaherty	112b	7	2	1hd	3hd	3hd	6 1 1/2	M Garcia	10	10
457[4]Kenny Boy	113b	4	7	4 1	4 1 1/2	5 1 1/2	7 4	A Perdomo	3	3
455[2]Weatherproof	*108b	3	5	7 1/2	8	8	8	J Gonzalez	5	6

P 3:15 Off 3:28 Time 24 3-5 49 4-5 1:15 2-5

Valor $140 Mrs. I Valdes ch g 5 Wildair—Money Mart Arrancada BUENA Gano FACIL Segundo IGUAL Wild Money se deslizo por dentro en la ultima curva, se puso al frente y se alejo Up In Arms dispuso de Paddy Flaherty pero no pudo con el ganador Workless finalizo bien para superar a Pat Gaiety Este corrio solo en la recta Paddy Flaherty y Kenny Boy se pararon Weatherproof corrio muy despistado

Wild Money 5 60 3 00 2 80 Up In Arms 2 40 2 60 Workless 3 60

463 ORIENTAL PARK, CUBA — Premio $200
SEGUNDA CARRERA 6 Furlongs 3YO&Up No Reclamable

448[3]Exception	*105b	3	2	3 1/2	3 3	1 1 1/2	1 3	OH'rnandz	2 1/2	2 1/2
455)Tom Jack Jr.	112	6	1	6 1	7 3	5 1	2nk	J Claege	1-2	1-2
448 Nelson	115	4	3	2 2	1 1/2	2nk	3no	F Perez	4	4
443[4]Dick Weidel	*110	1	4	1nk	2 1	3 1 1/2	4 1	A Prieto	6	6
431 Maple Circle	105	5	5	5 2	4hd	4 1 1/2	5hd	J Marrero	8	8
427 Camp Boss	112	7	7	8	8	8	6 1	A de Lara	5	5
425[4]Regusted	112b	2	8	7 1 1/2	6 1/2	6 1 1/2	7 5	T Sanchez	6	6
457 Annete B	107	8	6	4hd	5nk	7hd	8	M Garcia	10	10

P 3:50 Off 4:04 Time 23 4-5 48 3-5 1:15

Valor $140—A Alvarez b m 5 Angon—Olivia Arrancada BUENA Gano FACIL Segundo BAJO LATIGO Exception vino por fuera para vencer a los leaders y alejarse Tom Jack Jr se vio cerrado en la media milla y luego cuando inicio su avance en la recta y fue pobremente montado Nelson sometio a Dick Weidel y se canso Este ultimo se agoto luchando con el anterior en los comienzos Maple Circle estuvo cerrado en el furlong final

Exception 8 20 2 80 2 60 Tom Jack Jr 2 40 2 40 Nelson 3 80

464 ORIENTAL PARK, CUBA — Premio $200
TERCERA CARRERA 6 Furlongs 3YO&Up No Reclamable

461[4]W. Cookson	106b	3	4	4 1 1/2	3nk	1hd	1 4	O Pernia	8-5	7-5
450[3]Alanova	*101 1/2	2	1	1 1/2	1 1 1/2	2 4	2 2	OH'randez	4-5	1
458 John Gilpin	110b	7	3	6 1	6 4	5 1/2	3nk	T Sanchez	8	8
432 Sky's Limit	107 1/2	1	5	3hd	5 1/2	4 1/2	4 3	J Marrero	6	6
451 Pornella	104b	6	6	5 3	4 2	6 5	5 3	G Terhune	4	4
461 Lady Montreal	105b	4	2	2 1/2	2hd	3nk	6 5	J Hidalgo	8	8
453 Mc Cracken	111b	5	7	7	7	7	7	CHrnandez	3	3

P 4:36 Off 4:40 Time 23 1-5 48 1:13 3-5

Valor $140—Sra. M Pareda br g 3 Blackwood—Blewaway Arrancada BUENA Gano FACIL Segundo IGUAL W Cookson adelanto en la ultima curva, dispuso de Alanova y se alejo A esta no se la dejo alejarse en los primeros tramos como acostumbra John Giipin corrio solo en la recta Lady Montreal fuertemente arrendada en toda la recta lejana pudo haberse puesto al frente facilmente si la hubieran dejado correr

W Cookson 5 00 3 00 2 60 Alanova 2 80 2 20 John Gilpin 5 60

465 ORIENTAL PARK, CUBA — Premio $200
CUARTA CARRERA 5 & 1-2 Furlongs 3YO&Up No Reclamable

451[4]Shuffle On	114	2	6	7	6nk	5 3	1 1 1/2	T Sanchez	4	4
458[3]Bubblico	105b	3	4	4 1	4 2	4hd	2nk	J de la Fe	10	10
458[4]Sleive's Pride	*107 1/2b	1	2	1hd	3 3	3 2	3 1/2	J Marrero	1	4-5
458[2]Edward D.	104b	4	3	2 1/2	2 1 1/2	1 1/2	4 4	O Pernia	3-2	8-2
458 Most Wise	110b	6	1	3 3	1hd	2 1	5 3	J Hidalgo	10	10
(461)Bob Custer	*115	7	5	6hd	7	6 4	6 8	OH'rnandz	2	2
450 Drowsy Miss	106 1/2b	5	7	5 1 1/2	5 1	7	7	E Unkraut	6	6

P 5:05 Off 5:08 Time 23 3-5 48 1-5 1:07 3-5

Valor $140—M J Daly b g 4 Pharamond II—Sandy Land Arrancada BUENA Gano FACIL Segundo BAJO LATIGO Shuffle On acabo con un rush por fuera y se alejaba en cada salto Bubblico termino fuerte para superar a Sleive's Pride Este fue cerrrado por Edward D en la curva, volvio y lucho hasta el fin Edward D y Most Wise se pararon por completo al final

Shuffle On 38 40 9 40 4 20 Bubblico 19 00 4 40 Sleive's Pride 3 20

466 ORIENTAL PARK, CUBA — Premio $200
QUINTA CARRERA 6 Furlongs 3YO&Up No Reclamable

(452)Starelius	113b	1	1	2 1/2	3 2	2 1	1 2	J Marrero	8	3
(422)Sunny Sadie	105b	6	3	1 2	1 2	1nk	2nk	OH'rnandz	2	2
459 WanderingGold	113	7	7	4hd	4 1/2	4 2	3 1/2	J Gonzalez	3	3
437[2]Satin Shoes	108	3	5	3 1	2 1/2	3 1 1/2	4nk	J de la Fe	6	6
447[3]La Golondrina	109	8	2	7 2	6 1 1/2	5hd	5 2	O Pernia	7-10	7-10
445 Decorous	109	4	6	6hd	7 2	7 2	6 1 1/2	G Terhune	6	6
459[2]ChrmngEmma	108	2	4	5 2	5nk	6 1	7nk	J Claege	4	4
452[3]Gabrielle	111b	5	8	8	8	8	8	A de Lara	8	8

P 5:36 Off 5:38 Time 23 1-5 47 4-5 1:13 4-5

Valor $140 Dres. Ordetx—Vazquez b g 6 North Star III—Serelia Arrancada BUENA Gano FACIL Segundo BAJO LATIGO Starelius aprovecho una brecha junto al rail, en la recta, dispuso de Sunny Sadie y se alejo Esta se canso mucho en el ultimo furlong Wandering Gold acabo fuerte Satin Shoes partio mal La Golondrina acabo fuerte

Starelius 15 60 8 00 4 00 Sunny Sadie 5 40 4 60 Gold 5 40

467 ORIENTAL PARK, CUBA — Premio $200
SEXTA CARRERA 1 and 1-16 Miles 3YO&Up No Reclamable

(459)Smiling Moon	111	3	1	2 3	1hd	1 2	1 5	1 6	A de Lara	6-5	8-5
461[3]Border Patrol	*111	5	5	3 1	3 2	3 3	2hd	2 3	J Marrero	3	3
458 Meeting Place	*109b	4	3	1 1 1/2	2 3	2 2	3 3	3 2	J M Contino	2	1
449[3]Najort	104	2	4	5 10	5 12	5 20	5 20	4 1 1/2	O Pernia	8-5	2
449[2]Sydka	113	1	2	4 1 1/2	4 1	4 1/2	4nk	5 15	A Perdomo	8	8
460 Robrack	116b	6	6	6	6	6	6	6	T Sanchez	8	8

P 6:03 Off 6:04 Time 24 3 5 48 4-5 1:13 1-5 1:40 1-5 1:46 2-5

Valor $140—R E Bisi b m 6 Rire aux Larmes—Over the Moon Arrancada BUENA Gano FACIL Segundo IGUAL Smiling Moon galopaba al final Border Patrol paso al cansado Meeting Place Este corrio un poco abierto todo el camino Najort supero a Sydka al final

Smiling Moon 6 20 3 20 2 60 Border Patrol 3 20 2 60 Place 3 00

468 ORIENTAL PARK, CUBA — Premio $300
SEPTIMA CARRERA 6 Furlongs 4YO&Up Premio

(442)Chance It	110	2	2	1 1 1/2	1hd	1 1 1/2	1hd	J Marrero	4	5
(453)Jesting Queen	107	1	5	4nk	3 1 1/2	3 1 1/2	2hd	J Gonzalez	6	6
(451)Happy Hopes	107	5	6	6	6	4 1 1/2	3 2	A de Lara	3	3
453[3]Dome	107b	3	1	2 1	2 2	2hd	4 1/2	O Pernia	3	5
442[2]Uma	110	4	3	3hd	4 1	5 6	5 6	T Sanchez	2 1/2	6-5
409 Quien Quiere	115	6	4	5 4	5 3	6	6	G Moore	4 5	7-10

P 6:30 Off 6:34 Time 23 1-5 47 1:12 2 5

Valor $210— Sra. E Agramonte ch m 5 Chance Play—Sunny Ann Arrancada BUENA Gano BAJO LATIGO Segundo IGUAL Chance It supero al field en la arrancada, rechazo a Dome y mantuvo a raya a Jesting Queen Esta finalizo lleno de velocidad por fuera y hubiera ganado en otro salto Happy Hopes cerro con un rush Dome no tiene excusas

Chance It 14 00 6 60 4 40 Jesting Queen 14 60 11 60 Hopes 5 20

CORRECCION— J Hidalgo corrio a Maple Circle en la carrera No. 463

Compañía Trasatlántica Española

El vapor correo
"CRISTOBAL COLON"
Saldrá DIRECTO el 17 de MAYO para:
VIGO, CORUÑA, GIJON, SANTANDER Y BILBAO

Salida para Veracruz
"CRISTOBAL COLON"
10 DE MAYO

El vapor correo
"MANUEL ARNUS"
Saldrá el 15 de MAYO para:
VIGO, CADIZ Y BARCELONA — vía New York —

Salida para Veracruz:
"MANUEL ARNUS"
MAYO 6

Directo a Canarias: "M. DE COMILLAS", Junio 17.

García & Díaz, Ltda. Agentes Grales. Telf M-6911 y M-6912
Palacio de la Lonja. Apartado 1690. Amgardíaz, Habana.

Una vista interesante de la arrancada del marathon de 26 millas corrido recientemente en Boston con motivo de celebrarse el Día de los Patriotas. Esta com petencia fué ganada por Johnny Kelley, de Arlighton, que aparece en la fo to con el numero 138.

Perico Miranda, el coach que yacía en el olvido, anuncia una serie de competencias de interés para la temporada de natación

Luchando contra el poco deseo de competencia de los cubanos, el joven coach asegura que el deporte se afianzará este año más entre nosotros. Dice que la natación debe ser tan popular como el basket

(Por DOMINO)

«¿De modo que desean que se festeje a los campeones Olímpicos? Bien, el Columbus Yacht Club dará su fiesta a los muchachos. Y, ha de resultar de las buenas!»

Esto nos dijo ayer, en pocas palabras, Perico Miranda, el «forgotten-coach» de 1934. Y hay que dar el asunto por hecho, pues Miranda es de los que cumplen siempre lo que dicen. Una vez dijo que ganaría todos los eventos de natación de la temporada, y ustedes son testigos de que alcanzó el éxito más ruidoso que se recuerda en el sport. Cierto que «oficialmente» perdió los eventos juniors de la campaña, pero, todos los que asistieron a las pruebas saben positivamente que su team ganó en el «pool» que era lo principal.

Miranda es un fanático de la natación, y no desmaya en su afán de presentar siempre lindas atracciones a los fanáticos El año pasado organizó varias justas de interés e instituyó el popular «Premio de Pascuas» que reunió un buen grupo de contendientes. Este año tiene hermosos proyectos, y para empezar con «algo», ha decidido dedicar la noche del día 11 de Mayo a los nadadores del club Columbus que compitieron en los III Juegos Deportivos Centro-Americanos, entre los cuales se encuentra el sensacional Alberto Raurell.

Joe Blanton, nuevo lanzador de los Piratas, que ha causado verdadera sensación en las dos salidas que ha hecho a la lomita.

UN GRAN PROGRAMA

Para esa noche, según nos dice Perico se confeccionará un excelente programa, figurando en el mismo toda clase de eventos. Por tratarse de la inauguración de la temporada, en el Columbus, se darán exhibiciones por los campeones de Cuba, habrá un bonito duelo de diving, con la posible presentación de Jorge Pérez Alderete, que ha retornado a la ciudad después de algunos años de ausencia; se jugará un gran partido de water polo, deporte que Miranda quiere popularizar en la season, y se terminará con un baile de «Liga Grande», que llevará como atracción una de las mejores orquestas de la Habana.

Y, después de ésto, ¿qué?

Después vendrán las competencias oficiales del Columbus, la primera de las cuales tendrá efecto en Junio, al discutirse el campeonato de novatos inter-clubs.

PARA PRINCIPIANTES

Esta competencia será para principiantes y Miranda anuncia que habrá medallas para los vencedores de los tres primeros lugares, así como una rica copa de plata para el equipo ganador.

Las pruebas se efectuarán por la noche, en el pool del club en las alturas de Almendares.

El primer sábado de Julio se darán las competencias juniors inter-clubs, también convocadas por el Columbus. En Agosto se ofrecerán las seniors, y en el mes de Septiembre se brindará un gran programa de relevos, en el cual competirán novatos, juniors y seniors.

Entre programa y programa se ofrecerán interesantes fiestas sabatinas, con juegos de water polo y baile al final, y Miranda asegura que eso dará al Columbus Yacht Club una de las temporadas más brillantes de su historia.

EXCURSIONES

En fechas muertas o libres, el team del Columbus, que tiene como máxima atracción al espectacular Raurell, que puede resultar el rival indicado de Martínez Conill en la temporada, hará viajes a Cárdenas, Sienfuegos y Santiago de Cuba, presentando un buen contingente en las pruebas nacionales de Varadero, donde Miranda tiene intención de forzar a Raurell, a fin de que éste gane la justa de pecho con un tiempo menor a los 3 minutos flat.

IMPRESION DE MIRANDA

¿Qué impresión tiene Miranda sobre la temporada, y qué perspectivas ve para la natación? Veamos:

«Aquí tenemos que ir mejorando más y más en la natación»—dice Miranda, que no vé la razón por la cual se deja de nadar en los meses de Invierno, pues asegura que nuestro clima es ideal para mantener el deporte todo el año».

«En los Estados Unidos, y en Europa, que son países fríos, se nada en pleno invierno. Ese Premio de Pascuas que yo he establecido en Cuba no es más que una copia fiel del que se ofrece en el Club Natació de Barcelona. ¿Por qué no hemos de hacer igual aquí, especialmente si se recuerda que nuestra temperatura es justamente la ideal para estar en el agua todo el tiempo?»...

«Yo creo que nuestra perspectiva es divina, y me parece que si todos los clubs ponen de su parte en el año, en poco tiempo tendremos la natación tan popularizada como el basket y el base ball».

LA PLAYA, UN EJEMPLO

«No puede discutirse que la natación gusta a todo el mundo, y que está perfectamente arraigada. Vaya cualquier domingo a la Playa de Marianao y observará que más de 3.000 personas invaden las frescas aguas de ese balneario, a pesar de que aun no se ha inaugurado la temporada. Si un buen grupo de jóvenes de esas 3.000 almas se dedicara a cultivar debidamente el deporte, en poco tiempo tendríamos un conjunto invencible de nadadores en la isla».

«Hace tres años la natación no había sentado sus reales entre nosotros, y una concurrencia de 3,000 personas se consideraba un record para la Playa de Marianao. Ahora, con motivo del alza de valores que ha experimentado el deporte, esas 3,000 personas constituyen solamente el comienzo de la season, pues para los meses de Junio, Julio y Agosto se esperan concurrencias de más de 6,000 personas en nuestros balnearios».

«La natación se arraiga, y si todos los clubs la cultivan como es debido, tengo la seguridad de que en poco tiempo podrá titularse el Número uno de nuestros sports».

«El Columbus Yacht Club tiene muy buenos proyectos en ese sentido, y hará todo lo que sea necesario para contribuir al alza de valores que se desea».

RESULTADO DE LOS JUEGOS CELEBRADOS EL DIA 30 DE ABRIL

LIGA NACIONAL

		C.	H.	E.
New York . . .	010 022 000	5	10	4
Brooklyn . . .	006 030 03x	12	15	3

BATERIAS: Gabler y Chagnon; Mancuso, Richards, Clark y López.

		C.	H.	E.
San Luis . . .	020 000 000	2	5	2
Cincinnati . . .	000 400 80x	12	13	1

BATERIAS: Haines, Hallahan, Harrell y Davis; Schott y Erickson.

		C.	H.	E.
Pittsburgh . . .	000 000 000	0	8	2
Chicago	100 002 00x	3	7	1

BATERIAS: Lucas y Padden; Hensahw y Hartnett.

Filadelfia-Boston. (Lluvia).

LIGA AMERICANA

Chicago-Cleveland. (Lluvia).
Boston-Filadelfia. (Frio).

		C.	H.	E.
Washington . .	000 000 260	8	11	4
New York . . .	000 113 022	9	10	3

BATERIAS: Russell y Bolton; Broaca, Murphy, Van Atta, Deshong y Dickey.

		C.	H.	E.
Detroit	100 200 602	11	14	0
San Luis . . .	011 000 100	3	9	0

BATERIAS: Crowder y Cochrane; Thomas, Andrews y Hemsley.

ENTRE CAZADORES

—Práctica de skeet.
—Felipón, es un hacha.
—Acabó con muchos cuentos.

Ayer se efectuó en el Club de Cazadores del Cerro, aprovechando la festividad del día, lo que pudiéramos decir, «el ensayo general del tiro del skeet». Pues en otras ocasiones hemos visto a uno o dos tiradores tirar a los pequeños discos que lanzan como pequeños torpedos esas maquinitas que nos trajo de los Estados Unidos el famoso tirador Panchito Méndez Capopte.

Ayer miércoles, compitieron seis de los ases en una justa en la cual sólo faltaba el premio. Es decir, no faltó el premio, pues como Panchito Méndez Capote tenía ofrecido uno, lo ponía a disposición de los tiradores por si querían optar por él, pero la mayor parte de la media docena que compieron convinieron en que era mejor no tirarlo, ya que no se había anunciado. Se tirará, pues, el próximo domingo por la mañana, que es cuando Febo hace menos daño, pues hay que decir que esta nueva modalidad del tiro de platillos hay que hacerla «out door».

El tiro de skeet está llamado a disputarle el cetro al tiro de pichón, y nos hace pensar también, que acabará por quitar todo el aliciente que ha tenido hasta ahora el tiro de platillo, pues al objeto de hacer más comprensible la cosa, para aquellos que deconozcan el asunto, le diremos que es como si quisiéramos comparar el juego de ajedrez con el de dominó, y que nos perdonen Carlitos Sauvalle, Ochotoreña, Caamaño, Muñiz y otros campeones del club lucerista. Es un tiro en el que no se puede ni pestañear, pues hay veces en que como por ejemplo, cuando el tirador se encuentra en el medio de las dos casetas disparadoras de discos, cuando el tirador ha hecho funcionar su dedo índice en el gatillo, el platillo ha pasado como un bólido por el punto en que pensaba hacerlo añicos. Además, el tiro tiene otra cosa interesantísima, y es que al final de cada jornada de platillos hay que tirar uno dobletes en los cuales se **fianguetearon** (frase bejucaleña) casi todos los tiradores, con excepción del veterano Felipe Martínez, quien fué el ganador de la competencia, con dos platillos de ventaja sobre Panchito Méndez Capote que fué el que quedó en segundo lugar.

Es justo hacer consignar que hubo dos tiradores que tiraron con el arma de Panchito Méndez Capote (una escopeta nueva, especial para skeet) los señores Felipe Martínez y Raúl Menocal. Y como los dos hicieron buenas tiradas Méndez Capote nos ha dicho que en las próximas tiradas habrá que pagar por el uso de la misma, o de lo contrario, que hagan lo que hizo él, que fué a comprarla a Miami para hacer sufrir a su amigo el doctor Manuel Porto Castañeda.

Los que practicaron ayer en skeet fueron además de los nombrados: Jesús Capín, doctor Serafín Quesada, Capitán Pablo Cruz y Trorwald Sánchez, éste último también tiró con arma especial para skeet, pero un modelo distinto a la de Panchito. La de Panchito es recortada detalle por el que solamente se la prestara a Cruz. El sabrá por qué.

LOS SEIS DE LA FAMA

	J.	V.	C.	H.	Ave.
Hogan, Braves . . .	10	29	3	13	.448
Vaughan, Pirates . .	14	53	12	23	.434
J. Moore, Phillies . .	13	51	13	20	.392
Hemsley, Browns . .	12	41	6	16	.390
Foxx, Athletics . .	13	49	7	19	.388
Johnson ,Athltics .	13	57	13	28	.386

Muerto instantáneamente un jugador de futbol de un balonazo en el pecho

MALAGA, mayo 1. SE. En el campo del Tabaco, durante un partido de fútbol entre los equipos Club Deportivo San Román y el Stadium F. C., el jugador del equipo mencionado en primer lugar, Rafael Fernández Coella, dió un balonazo en el pecho al jugador del equipo contrario Fernando Rodríguez Abad, de 20 años. El joven murió instantáneamente, causando el consiguiente revuelo en el campo. El autor involuntario de tan terrible accidente, presa de un agudo ataque de nervios, fué detenido.

VOLVERA AL COLCHON ESTA NOCHE EL "NIÑO DE ATOCHA" PARA UN MATCH A DOS CAIDAS, CONTRA LUISITO NUÑEZ

El match que ha despertado gran interés entre los aficionados es el de Gerald Iron contra Frank Henderson, el vencedor del mexicano Kiroz. Gilberto Becerra contra Jesús Rodríguez

Con la lucha concertada entre Gerad Irón, (el luchador cubano que ha sacado la cara por sus compatriotas y hasta por la del simpático mexicano Kiko Kiroz) y Douglas Henderson, el norteamericano que derrotó a Kiroz en el match inaugural de la temporada de lucha profesional que ofrece todas las semanas—los jueves—el promotor mexicano Saturno Pérez López, se ha animado de manera prometedora al novísimo espectáculo de lucha. Es este un match interesante bajo muchos aspectos: Primeramente, existe el marcado contraste entre la superior técnica del americano—mayor rapidez, más conocimientos y mejor entrenamiento—y el cubano que no posee todavía el perfeccionamiento de su profesión.

En segundo término, está el problemo del peso. El dilema es éste: ¿Podrá el americano confiar en su superioridad técnica para hacer concesiones de peso considerables? Porque Gerard Iron ha de pesar el jueves alrededor de 170 libras, mientras que Henderson escasamente llega a las 150. Son veinte y pico de libras de handicap que puede muy bien ser un factor decisivo en el desenlace del pleito.

Se nota animación en el ambiente, pues desde la memorable época de «Cintillo» Alemany, no se han observado tantas opiniones y pareceres alrededor de un match de lucha.

Prueba de ello, las discusiones que a diario se suscitan en el gimnasio del Centro de Dependientes y en otros círculos deportivos.

Para su segunda presentación esta noche el señor Pérez López ha combinado un programa mucho más emotivo que el primero.

Sensacional lucha estrella a dos caídas de tres sin límite de tiempo. Kiko Kiroz (El niño de Atocha) vs. Luis Múñez. ..

Emocionante encuentro entre el profesor de Cultura Física Gerald Irón y la Pantera de Tejas Douglas Henderson. (A dos caídas de tres con límite de 45 minutos).

Presentación del elegante luchador amateur que se convierte en profesional Gilberto Becerra vs. Jesús Rodríguez. (a dos caídas de tres con límite de treinta minutos..)

Gradas: 30. Preferencia 60. Ring 1 peso. Damas gratis siempre que sean acompañadas de personas con boleto pagado.

CAPABLANCA GANO AYER SU PARTIDA DE AJEDREZ

MARGATE, Inglaterra, mayo 1. AP. José Raúl Capablanca, de La Habana, Cuba y Samuel Reshvesky, de New York, que marchan a la cabeza del torneo internacional de maestros de ajedrez que se está celebrando aquí, han ganado hoy sus partidas, para mantener la misma posición.

Reshvesky, tiene un record de 5-1 y Capablanca, le sigue con 4 y media y 1 y media.

COMPRIMIDO POR UN CAMION

Rafael Gómez Peña, de 10 años, vecino de Jesús del Monte 185, fué asistido en el Hospital Municipal, de compresión abdominal, grave, que le fué causada en Omoa y Alejandro Ramírez, al ser comprimido contra una cerca por el camión que manejaba Emeterio González Fernández, vecino del Husillo, en Puentes Grandes.

REPARTIAN PROCLAMAS

Por repartir proclamas, fué arrestado en horas de la madrugada, Eduardo Alvarez Reguera, vecino de Luz 97, no así los otros individuos que le acompañaban, los cuales se dieron a la fuga en la esquina de Monte y Egido. El acusado fué enviado al Vivac a disposición de la Comandancia Militar.

INTOXICADA

En el Primer Centro de Socorros fué asistida de graves síntomas de intoxicación María Jojon Lorenzo, de 29 años, vecina de Aguila 114, que se causó al ingerir un poco de yodo, con el que hacía gárgaras.

LA GRAN FLOTA BLANCA

EL MEJOR TRANSPORTE PARA HORTALIZAS Y TABACO

Todos nuestros barcos están equipados con los más modernos sistemas de refrigeración con temperaturas graduadas para los distintos frutos. Hay departamentos especiales para tabaco. Solicite más informes al M-6975.

UNITED FRUIT COMPANY

Oficina de Pasajes Prado 110-A Tel. M-8268 — Oficinas Generales Muelle de Sta. Clara Tel M-6975

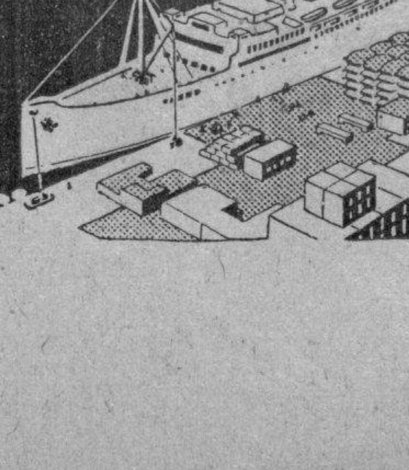

Está señalado para el lunes el juicio contra Viñas Cruz por la muerte de "El Morito"

E Fiscal pide pena de muerte para el acusado. Juicios por lesiones graves y alzamiento mercantil. Se solicita severa pena para el que falsificó la firma del Dr. Landa

Arturo Viñas Cruz, exConsejero Provincial villareño, será juzgado el próximo lunes día 6, por el Tribunal Nacional de Sanciones, en el proceso que se sigue por la muerte de Jacobo Daly, revolucionario contra la dictadura machadista, que pereció en Agosto de 1931, en las inmediaciones del pueblo de Baez, provincia de Santa Clara. Para el encausado interesa el Fiscal la pena de muerte por asesinato, cualificado por la alevosía y la premeditación conocida, con agravantes, ya que considera que sin el concurso del procesado no pudo haber sido asesinado El Morito, con cuyo nombre se conocía a la víctima, que era natural de Monte Líbano, república del Mediterráneo oriental, en las costas de ese mar, en el occidente de Asia.

En contra de esa tesis, mantiene la de no culpabilidad pidiendo la absolución el doctor Epifanio Calá Alfonso, letrado de la capital villareña, que ha presentado al tribunal, y le ha sido aceptada, extensa lista de testigos de verdadera calidad, entre ellos el doctor Ramiro Cuesta, el Fiscal del Tribunal de Urgencia número Uno y numerosos revolucionarios y oposicionistas al régimen de Machado, que a su instancia, vendrán a testificar en favor de Viñas Cruz; el doctor Calá se propone demostrar que su patrocinado no pudo, en modo alguno, haber coadyuvado en forma alguna a la perpetración del crimen.

JUICIO ORAL POR LAS GRAVES LESIONES A RAFAEL MARRERO, EN EL PUEBLO DE GUINES

Tiene señalado para hoy, jueves, la Sala Segunda de lo Criminal de la Audiencia, el juicio oral del proceso contra Eulalia Pino y su amante Octavio Oliva, por las graves lesiones que infirieron, con piedras que le lanzaron y que casi le privaron del conocimiento, asestándole rudos golpes con una de ellas el procesado Oliva, produciéndole tales heridas que estuvo cerca de un mes entre la vida y la muerte, quedándole afasia en la emisión de la palabra y retardo en la coordinación de las ideas, así como paresía en los músculos del lado derecho de la cara, con la lengua desviada hacia el lado izquierdo; el suceso ocurrió el 26 de Septiembre del pasado año, en la esquina de San Julián y Pizarro, en la villa de Güines y Oliva aprovechó el estado de indefensión en que se encontraba Marrero, ya en el suelo, para darle los golpes a que hemos hecho referencia.

El Fiscal pide que la Pino sea condenada a cuatro años, nueve meses y once días de prisión, apreciándole la agravante de reincidencia y Oliva a seis años, ocho meses y veinte días de prisión, apreciándole la cualificativa de alevosía. La defensa está a cargo de los doctores Jacinto La Vallée y Adolfo Núñez de Villavicencio, que mantiene conclusiones absolutorias.

PROCESO CONTRA UN COMERCIANTE Y SUS HERMANAS POLITICAS EN QUIVICAN

Ha comenzado a verse, nuevamente, en juicio oral y público, ante la Sala Primera de lo Criminal, el juicio de la causa contra Ramón Pérez Pola, comerciante de Quivicán y sus hermanas políticas Paula y Francisca Domínguez Viera, propietarios de dicha población, a los que imputa el Fiscal el delito de alzamiento comercial y pide ocho años y un día de presidio para el acusado y de prisión para las damas y el acusador particular doctor Ramón González Barrios, tres meses de arresto y multa de 4,200 pesos por estafa.

En la primera sesión celebrada el martes último, se practicó buena parte de la prueba testifical, tanto de la acusación como de la defensa a cargo del doctor Radio Cremata, que mantiene conclusiones absolutorias, informando los peritos calígrafos Manuel María Manzanilla y Abelardo Valdés, ambos de Bejucal. El acto se suspendió para continuarlo el próximo día 8. Las sesiones del primer juicio oral hubieron de anularse por no poder seguir formando parte del Tribunal uno de los Magistrados que lo integraban.

POR FALSEDAD, USURPACION DE FUNCIONES Y ESTAFA

Ha formulado conclusiones provisionales el Ministerio Público, interesando las penas de cinco años de reclusión y de seis años y un día de presidio mayor, para el procesado Manuel Hernández García, o Hernández Valdés, conocido por Ciro Bocougnani por los delitos de falsedad en documento público y en dosumento mercantil y usurpación de funciones como medio para cometer el de estafa, con la agravante de reincidencia.

Basa su acusación el Ministerio Público en que el procesado se presentó el 15 de diciembre del pasado año en el café «El Oriental», Belascoaín 32, exhibiendo a su propietario Vicente Montes Bergachía, un carnet de Inspector del Empréstito de 35 millones que había confeccionado, sin desempeñar esa función poniéndole su fotografía y simulando las firmas de G. Landa, Secretario de Hacienda y Oscar Sánchez Govín, funcionario de ese Departamento, carnet que fué ocupado, exigiendo al citado propietario que le mostrara las facturas de licores y demás libros procedentes, revisándolos como si fuere tal Inspector del Fisco. El procesado volvió al establecimiento el 18 de Diciembre, interesando de Montes que lo garantizara en las Oficinas de The Royal Bank of Canada de Belascoaín 26, para que le hicieran efectivo un cheque de la sucursal de esa entidad bancaria en Sagua la Grande, pues dijo tener necesidad de comprar unos billetes de lotería, accediendo Montes, descubriéndose, posteriormente que el cheque era falso y teniendo que abonar el repetido Montes la suma importe del mismo: 126 pesos. Aprecia el Fiscal a Hernández García la agravante de reincidencia, ya que con anterioridad a esos hechos fué ejecutoriamente condenado en diversas causas por delitos de estafa, falsedad y usurpación de funciones.

OTRAS PETICIONES DEL FISCAL

También el citado Ministerio ha solicitado tres meses de arresto mayor para Manuel Lago Rodríguez, por lesiones graves por imprudencia a Jesús Díaz Bocanegra, que se las caus con el camión que conducía, frente al Hospital de San Lázaro el da 28 de enero último.

Y la misma pena, por el propio delito, a Domingo Pérez Laguardia, que lesionó a la menor Caridad Vilaseca Rodríguez, frente al matadero de Guanabacoa, el 27 de Noviembre pasado, con un ómnibus que conducía.

Arrestadó un joven hampón por un asalto

Quiso apoderarse de la cadena de oro que llevaba la Sra. Emilia López, a la que causó lesiones

El vigilante 2612, detuvo a la voz de ataja a Osvaldo Santa María Hernández, de la Habana, de 16 años de edad y vecino de Esperanza 117, con motivo de haber asaltado en la esquina de Aranguren y Aguilera, a la señora Emilia López y López, natural de España, de 52 años de edad, casada y vecina de Víctor Muñoz 109, tratando de apoderarse de la cadena que llevaba al cuello, lo que no logró por la resistencia que ella le hizo, ocasionándole lesiones de carácter leve, de las que fué asistida en el primer centro desocorro. La cadena fué valorada en la suma de quince pesos. El acusado ingresó en el vivac por disposición del Juez de Instrucción de la Sección Tercera a quien se le dió cuenta con todo lo actuado.

ATACADO POR UN PERRO

En el centro de socorro de Luyanó fué asistido de diversas lesiones diseminadas por el cuerpo, el menor Roberto Marrero Sánchez, vecino del Reparto La Fernanda, que le produjo al atacarlo y morderlo un perro callejero, cuando se encontraba frente a su domicilio jugando con otros menores.

DESAPARECIO EL SOCIO DE CUARTO, LLEVANDOSE $12

Denunció a la policía Domingo Fernández y Suárez, de 25 años de edad, y vecino de Colón número 1, que su socio de cuarto, Manuel Rodríguez y Pérez, había desaparecido, notando al mismo tiempo la falta de doce pesos, ochenta centavos.

UNA CAIDA

En el Hospital Municipal ingresó procedente de Candelaria, el menor Luis Pánfilo Cruz, de 10 años, para ser asistido de un luxación en el hombro izquierdo, que se produjo en su domicilio, al caer al pavimento.

Trasatlántica Francesa

A ESPAÑA
en 9 días
"MEXIQUE"
4 DE MAYO
10 DE JUNIO
VIGO, CORUÑA, GIJON, SANTANDER y ST. NAZAIRE

Para VERACRUZ: 27 ABRIL — 3 JUNIO

Salidas Semanales
NEW YORK — INGLATERRA — FRANCIA
"NORMANDIE"
El vapor mayor del mundo saldrá por primera vez de NEW YORK
7 de JUNIO

AGENCIA GENERAL O'Reilly 66 Apartado 1090—Tel. A-1476 Cable: TRANSAT
OFICINA DE 3a. CLASE Inquisidor 37 TEL. M-4528

M.E.C.D. 2016

SE SOSTUVO AYER EL MERCADO DE AZUCAR CRUDO A LOS PRECIOS DE 2.50 Y 2.55 COSTO Y FLETE

Los importadores de arroz se preocupan por la prima que se concede al exportador de E. U.

Entienden que el Presidente de la República, haciendo uso de la facultad que le concede el dcreto 14, debe resolver el asunto de un modo satisfactorio para todos

Los últimos records de las importaciones señalan algunas variantes que se registran en las compras de determinados productos, por efecto de medidas que se han implantado en el extranjero y por nuestra administración. Ello es motivo de estudio, según nos decía ayer un comerciante amigo.

Uno de esos productos es el arroz que, como es sabido, está sujeto a una bonificación de 50% en los derechos de aduana cuando proviene de los Estados Unidos; pagando, por tanto. sólo $1.85 los cien kilos, en vez de $3.75 por cien kilos que es la tarifa general aplicable a los demás países, por no estar comprendido este artículo de primera necesidad en las penalidades que determina el Decreto número 14.

Durante las tres primeras semanas de abril habían entrado en la Habana, procedentes de los Estados Unidos del Norte, 15,003 sacos de arroz, de los cuales 2 003 venían de New York, y 13,000 de New Orleans, o sea arroz cosechado en el Estado de Louisiana. Los arribos, en dichas tres semanas, de las demás procedencias, fueron de 19,280 sacos, distribuídos así: 700 de Europa, y 18,580 de la India.

La intensificación de los arribos del arroz norteamericano, se atribuye al «subsidio que, según se ha publicado, ha sido concedido al arroz que se exporta de los Estados Unidos y que es de $1.44 por saco». Esto representa —nos añadía el comerciante aludido— unos $3.16 por los cien Kilos; contrarrestando de hecho el adeudo arancelario de importación en Cuba y gozando de un margen a su favor por virtud del mencionado subsidio.»

Los comentarios que ha provocado esta nueva característica de nuestras compras de arroz, han ocupado la atención de varios elementos estos días y están fijos en la actitud que ha de adoptar el Honorable Presidente de la República. «Porque el reciente Decreto No. 14 establece que el Primer Magistrado de la Nación está autorizado para aumentar los adeudos de la tarifa máxima general a los artículos que gozaren de una primera direc a o indirecta de exportación —el caso de que tratamos—, nuestros importadores esperan conocer cuál es la determinación del Presidente ante este hecho de competencia que puede producir trastornos serios a muchos intereses respetables, cuando no otras consecuencias inconvenientes.»

LAS COMPENSACIONES DEL HABANA CLEARING HOUSE

Las compensaciones efectuadas entre los Bancos asociados al Habana Clearing House, anteayer, martes, treinta de abril, ascendieron a $1.891.263.39.

(Un millón, ochocientos noventa y un mil, doscientos sesenta y tres pesos, treinta y nueve centavos).

TABACO

No hubo entradas ayer. Tampoco registros .Pero ha de haberlos estos días y serán de clases bajas. Fabricantes locales de cigarrillos y exportadores han de ser los compradores de algunas cantidades importantes. De las últimas grandes que quedan disponibles en el mercado. De las últimas, no de todas. Pero acaso las que ahora no pasen a terceras manos, sean adquiridas luego por los mismos u otros fabricantes y por los exportadores. Es la realidad por nosotros anunciada más de una vez: las clases bajas pasarán a terceras manos antes de que las de la nueva cosecha se encuentren en condiciones de utilizarse.

Claro que dos firmas importantes—Constantino González y Compañía y Sobrinos de Antero González—serían todavía los únicos grandes tenedores de esas clases. Pero estas firmas, y otras que pudieran contar con algún lote mayor de quinientos tercios, han de deshacerse de casi todas sus existencias cuando la Compañía Arrendataria de Tabacos de España haga sus compras correspondientes al año actual. Los lotes que quedasen disponibles luego de comprometida la cantidad que la mencionada Compañía ha de llevar, han de ser absorbidos por los exportadores y para el consumo interno.

Europa, que estuvo varios meses sin pedirnos un tercio, empieza a llevarnos cantidades importantes. Una sola firma ha embarcado estos días, en los vapores "Attika" y "Orinoco", dos mil tercios y otras partidas más pequeñas. Y el consumo interno mantiene el aumento de que hemos dado cuenta cada mes al compararlo con el de igual mes del año anterior.

Pero esa realidad favorable a las clases bajas de todas las procedencias, no ha tocado aún a las clases limpias, a pesar de que los remanentes de cosechas anteriores han disminuido. Si la Argentina, para donde se han hecho este año los primeros embarques, hace otras compras de tripas limpias de Remedios y Vuelta Abajo (tipos pesados), en cantidad que supere a las compras que nos hizo el año pasado, el mercado recibiría un alivio notable y la perspectiva para las mismas clases de la nueva cosecha sería muy distinta a la que es en la actualidad.

MERCADO DE GRANOS

Cierre ayer, en Chicago, recibido por el hilo directo de Luis Mendoza y Compañía:

Trigo:	
Mayo	97¾
Julio	98⅛
Septiembre	98¾
Maíz:	
Mayo	89⅜
Julio	84⅝
Septiembre	79¾
Avena:	
Mayo	47⅝
Julio	41⅝
Centeno:	
Mayo	57¾
Trigo de Winnipeg:	
Mayo	88¼
Julio	89½

Cotizaciones

NUEVA YORK, mayo 1. Cotizaciones al cierre de la Bolsa de New York:

ABRIL 30:
Acciones: 860.860.
Bonos: $10.816.600.

MAYO 1:
Acciones: 820.960.
Bonos: $15.688.000.

VALORES

A consecuencia de haber salido algún papel, de las emisiones que habían experimentado alza en los días anteriores, el mercado local de valores ofreció anteayer, martes, una situación distinta, o alguna irregularidad en los bonos de la República. No obstante estuvieron firmes unos y sostenidos otros. Los de Obras Públicas, que primero actuaron algo pesados, a última hora habían mejorado su posición y cerraron con tendencia de alza. Con un punto sobre el tipo de comprador y vendedor de la cotización del lunes, quedaron en la misma del martes los de Morgan del cinco y medio. Igual los del cinco y los de la Deuda Interior 1905.

Firmes actuaron las Obligaciones de la Primera y Segunda Hipoteca del Ayuntamiento de la Habana, cuyos intereses y láminas premiadas—del trimestre vencido en abril—se comenzará a pagar en breve, a juzgar por las noticias extraoficiales obtenidas por miembros de la Bolsa de la Habana.

Con igual firmeza de los días anteriores actuaron también los bonos de las compañías y empresas industriales y de servicios públicos que hemos mencionado en las últimas informaciones. Los de la Havana Electric Railway ofrecieron tendencia de avance.

Después del alza que experimentaron, volvieron a declinar anteayer las acciones preferidas de la Havana Electric Utilities, atribuyéndose ello a ventas de operadores como toma de utilidades.

Siguieron firmes las acciones de la Jarcia de Matanzas, las fundadoras y beneficiarias de la Nueva Fábrica de Hielo y las preferidas de los Ferrocarriles Consolidados de Cuba.

Sostenidos los demás valores cotizados anteayer.

La plata nacional contra billete americano, actuó muy firme, quedando al cierre de la Bolsa de 99 siete octavos a 100 un octavo.

El oro quieto, pero sostenido, cotizándose también anteayer al cierre, de 158 a 170.

UNDERWOOD
MAQUINAS DE ESCRIBIR
CASTELEIRO Y VIZOSO

ACCIONES DE LOS BANCOS

Cierre ayer, en New York, recibido por el hilo directo de Luis Mendoza y Compañía:

Guaranty	257
Chase Bank	22⅜
City Bank	20⅞
Irving	13¼
Chemical	36⅞
Bankers	55¼
First National	1.520
Hanover	—
Boston	29
Royal Bank	158

MERCADO DE MANTECA

Cierre ayer, en Chicago, recibido por el hilo directo de Luis Mendoza y Compañía:

Mayo	12.35
Julio	12.55
Septiembre	12.50
Granel	12.50

LOS MERCADOS EUROPEOS

LONDRES, mayo 1. (Por el hilo directo de Luis Mendoza y Ca.)— El oro en barras se cotizó en el mercado libre de Londres a 145 chelines contra 144 chelines 8 peniques el martes.

El dolar abrió en Londres a $4.82 tres octavos.

La Bolsa de Londres abrió inactiva y a precios regulares.

Han sido adquiridas por cuenta ignorada las 260.000 libras esterlinas en oro en barras que había disponibles en el mercado libre de Londres.

Las compras de plata por cuenta de la India y la China acusaban ya hoy descenso y a menos que se reciban nuevas órdenes, los corredores del metal opinan que, a la hora de fijar el tipo, el precio ser el mismo que el martes.

PARIS, mayo 1.—El dolar abrió a 15.10 francos, o sea a $0.06623 el franco. La libra esterlina abrió a 72.85 francos.

LIVERPOOL, mayo 1.— El trigo abrió de un cuarto a tres octavos más alto, debiendo haber abierto de 0 a un cuarto más bajo. A las 12.45 p. m. estaba de cinco octavos a tres cuartos más alto.

LOS VALORES AMERICANOS EN LA BOLSA DE NEW YORK

NEW YORK, mayo 1. (Por Waldo Young, en "Investment News").—La prolongación de esta reacción irregular dependerá principalmente de las ferrorias. Si persiste el movimiento de ventas en ese sector, las industriales tendrán que quedar decididamente sobrevenidas para que puedan denotar firmeza independientemente de aquéllas. Pero si las ferroviarias demuestran haber quedado sobrevendidas mañana, por ejemplo, las industriales estarán en condiciones de subir con ellas.

The
FIRST NATIONAL
BANK of BOSTON
Fundado en 1784

Nuestras
Cartas de Crédito de Viajeros,
no solamente dan la facilidad de transportar dinero sin riesgo de robo u extravío, sino que también sirven de presentación ante nuestros 20,000 corresponsales en todas partes del mundo.

Oficina de la Habana
Aguiar esquina a Lamparilla
Sucursales:
Avenida de Italia 140 — Máximo Gómez 267
Santiago de Cuba — Cienfuegos — Sancti Spíritus

A NUEVA YORK
«ORIENTE» Sale todas las semanas
«ALGONQUIN»
«ORIZABA»
o «SIBONEY»
Salidas todas las semanas

A MEXICO
«ALGONQUIN»
«ORIZABA» o «SIBONEY»
Salidas todas las semanas

Se tiene un servicio seguro y regular, durante todo el año, en estos magníficos vapores modernos de la New York and Cuba Mail S. S. Co. —construídos para viajar con lujo y comodidad en las regiones tropicales. Disfrute del baile y deportes sobre cubierta, en un elegante medio ambiente, A PRECIOS BAJOS. Personal que habla español.

TODOS LOS VAPORES DE LA NEW YORK AND CUBA MAIL S. S. CO. ESTÁN PRO VISTOS DE INSTALACIONES DE REFRIGERACIÓN PARA EL TRANSPORTE DE TODA CLASE DE FRUTAS Y LEGUMBRES.

Para más informes, camarotes y billetes vaya a la NEW YORK and CUBA MAIL S. S. CO., Oficina de Pasajeros y Billetes, EDIFICIO CENTRO ASTURIANO (Esquina Obispo y Parque Central)—Teléfono: A-6154 y M-7776.

NEW YORK and CUBA MAIL S. S. CO.

Ad No. G-8772BS

Bolsa de New York

Cierre de ayer por el hilo directo de L. Mendoza y Ca.

—A	
Am Radiator	12¾
Adams Expr	5
Air Reducc	119
Alaska Jun	17¼
Alleghany	1
Allied Chem	143
Allis Chal	18⅛
Amer Can	119
Am Car Fou	13¼
Am F Pow	3¼
Amer Ice	3⅜
Amer Inter	6⅛
Amer Loco	11⅜
Am P Light	3¼
Amer Smel	42⅝
Amer Sugar	62½
Am Sug, p	140
Amer T and T	111¼
Am Tobac «A»	81½
Am Tobac «B»	83
Am W Works	11⅛
Am Woolen	6⅝
Anaconda C	14¼
Atchison	40
Atlan Coast	223⅜
Atlan Ref	23⅜
Ass D Goods	8⅝
Auburn Auto	18⅜
Aviat Cor	3⅜
Amer Bank	24⅛
Amer Metal	19
—B	
Baldwin Lo	1⅜
Balt and Ohio	10⅝
Bendix Avi	14⅜
Best and Co	35
Beth Steel	25⅛
Borden Co	23⅞
Briggs	26⅜
Brook Man	39⅜
Byers A M	14¼
—C	
Can Pacif	10¼
Cann Mills	—
Case T Mach	54⅜
C. de Pasco	58⅜
Ches and Ohio	41⅝
Chi R Isl	1¼
Chrysler	37¾
Coca Cola	201
Col Carbon	77
Comm and Sout	1⅛
Congoleum	32
Cons Cigar	—
Cons Gas	22⅞
Cons Oil	7⅞
Cont Can	72
Cont Oil	19⅝
Corn Prod	67⅛
Coty Inc	5
Cuba Co	—
Cub Amer S	6½
C Am Sug, p	59¾
Cmm-l Solv	19
Chesapeake	—
Col Fuel	1⅛
Cruc Steel	—
Cons R Cuba	3
—D	
Del Hudson	28½
Del and Lack	13⅝
Drug Inc	10¼
Dupont	95½
—E	
East Kodak	136
El Auto Lit	19¾
El Pow Lig	2¼
Elec Bond	—
Erie (R R)	8½
—F	
Fox Film C	10½
Frep Texas	20½
—G	
Gen A Tank	33
Gen Asphalt	15¼
Gen Elec	23⅞
Gen Foods	33⅝
Gen Motors	29⅛
Gen Sig Ry	21¼
Gillet Saf	15⅝
Gimbel Bros	2⅞
Gold Dust	14½
Goodrich R	8¼
Goodyear	17⅝
Gen Bronze	6⅜
Great North	12⅛
—H	
Hershey, com	80½
Homestake	—
Houston Oil	15½
Hudson Mot	8
—I	
Illi Cent	11
Interb R T	13
I B Machine	—
Int Cement	25½
Int Nickel	27⅛
Inter Tel	7
Illin Glas	89½
—J	
Johns Mansv	47⅜
—K	
Kroger Groc	24¾
Kresge S S	21
Kelvinator	14⅞
Kennecot	17¾
—L	
Lambert Co	25½
Ligg Myers	105¼
Loew-s Inc	37⅝
Loose Wiles	—
Lorillard	20⅞
Louisv Nas	39
Ludlum Stl	15⅝
Lehman Cor	74½
Liquid Carb	28
—M	
Macy (H R)	35
May Dep-t	41
Montgomery	26
Miss Pac, c	1½
Miss Pac, p	2
Murray Corp	7¾
—N	
Nash	12
Nat-l Dist	23⅞
Nat-l Bisc	24⅞
Nat-l Cash	14¼
Nat-l Dairy	14½
Nat-l P Li	8
N Y Central	16
North Amer	13⅜
Norfolk and W	169½
Nort Pacif	15¼
—O	
Ohio Oil	11½
Otis Elev	14
—P	
Packard Mot	3¾
Paramount	3½
Pennsylvann	20¼
J C Penney	63¾
Pullman Co	35⅞
Pub Serv	28½
Proc Gamble	49
Pure Oil	7⅛
Puerto Rico	25½
—R	
Radio Corp	4⅞
Rep I Steel	12
Reynolds	48¼
Royal Dutch	—
—S	
Safeway Sts	39¼
Sears Roeb	37⅛
Simmons Co	8⅝
Soc Vacuun	14
St Paul, p	1½
So Pacific	15
South Ry	10⅛
Stan Brands	3⅞
Stand Gas	—
Stan N J	42⅞
Stan Oil C	34
Stewart War	9⅛
Studebaker	2⅞
Sun Oil	71⅝
—T	
Texas Co	21⅛
Texas Gulf	30½
Timken Roll	32
—U	
Union Carb	52
U Pacific	89½
Union Oil	17⅜
United Cor	2⅝
Uni Cor, pfd	29
Unit Fruit	86¼
U S Rubber	11⅜
U S Steel	31⅛
U Aircraft	12⅞
U S Ind Alc	41
—V	
Vanadium	12
—W	
Warner Bros	3
West Union	25
West Elec	41
Woolporth	57
W Wrigley	—

GODOY & MALARET
SEGUROS
Y FIANZAS
(Insurance and Bonding)
Teléfono M-9866
AGUIAR 77
HABANA,
CUBA

CAMBIOS

Tipos de venta de abril 30, en Bancos de esta capital:

New York, cable	1/10P.
New York, vista	1/10P.
Londres, cable	4.83½
Londres, vista	4.83¼
Madrid, cable	13.73
Madrid, vista	13.72
París, cable	6.63
París, vista	6.62½
Italia, cable	8.31
Italia, vista	8.30
Bélgica, cable	17.05
Bélgica, vista	17.03
Alemania, cable	40.48
Alemania, vista	40.45
Toronto, cable	¼D.
Toronto, vista	⅜D.
Hong Kong, cable	59.90
Hong Kong, vista	59.80
Amsterdam, cable	68.00
Amsterdam, vista	67.90
Buenos Aires, cable	26.55
Buenos Aires, vista	26.55
Suiza, cable	32.55
Suiza, vista	32.53

IMPUESTOS (Especialidad) CONSULTAS RECURSOS
DR. JUAN M. FERRER
Ex-Jefe del Neg. de Legislación Fiscal de la Secretaría de Hacienda
CUBA 49 (Esq a Obrapía) Ed. ARIOSA 2º Piso M-6665

Bolsa de la Habana

COTIZACION OFICIAL
(Del 30 de abril)

Bonos y Obligaciones

	Comp.	Vend.
República de Cuba:		
Speyer, 1904	98	102
Deuda Int., 1905	78	85
Cuatro y medio, 1909	86	93
Morgan, 1914	94	—
Morgan (5½) 1923	89	93
O. Públicas (5½) 1945	30½	31⅞
Obligs. Oro (5½) 1935	18	—
Recibos de Depósitos de Obligaciones Oro	11	18
Azúcar (5½) 1940	86	38
Rep. Cuba, Morgan (Seriados) 5½% — 1927:		
G. Vence 1 julio 1934	70	100
H. Vence 1 julio 1935	88	100
I. Vence 1 julio 1936	88	—
J. Vence 1 julio 1937	88	—
Ayunt. Hab. a. Hipt.	94	110
Ayunt. Hab. 2a. Hipt.	95	110
Centro Asturiano	35	—
B. Territorial, Serie B	50	—
Cervecera	31	40
Cervecera. Obli. no hip.	7	—
Gas	96	110
Hav. Elec. (Consol.)	36½	40
Hav. Elec. Debentures, Obligs. no hip.	5½	8
Jarcia Matanzas	95	—
Edificio La Metropolitana, S A	10	—
Mercados de Abasto y Consumo 1a. Hip.	35	—
Nueva Fábrica de Hielo	92	—
Papelera Serie B	80	—
Teléfono	65	—
Unidos	12	—

ACCIONES

	Comp.	Vend.
Banco Territorial	8	—
B. Territorial (Benef.)	—	—
Cervecera	32	—
F. C. Consolidados de Cuba, P	3	3½
Cuba, R R	5	—
Fibras y Jarcia, Ex.	10	—
Hav. Elec. Utilities Co., P 6 por 100	28	34¼
Hav. Elec. Utilities Co., P 5 por 100	13	28
Hav. Elec. Railway Co., preferidas	3	6
Hav. Elec. Railway Co., comunes	⅜	1½
Jarcia, P	35½	—
Jarcia P. Ex-Dvdo. en Acciones	32	—
Jarcia, C	5	—
Licorera de Cuba	4½	—
Metropolitan Auto	100	—
Naviera, P	8	—
Naviera, C	1	—
Nueva Fábrica de Hielo	110	—
Nueva Fábrica de Hielo, beneficiarias	22½	—
Pesca, P	20	—
Pesca, C	4	—
Teléfono, P	34¼	—
Teléfono, C	8	—
Unidos	2	4
Unión Oil	2	4

COTIZACION A TERMINO DEL DIA 30 DE ABRIL
Hora: 3.30 p. m.

Entregas: días 15 y último de mes

Bonos y Obligaciones

	Comp.	Vend.
República de Cuba:		
Speyer, 5 por 100	98	103
Deuda Interior	78	85
Speyer, 4½ por 100	88	96
Morgan, 5 por 100	95	105
Morgan, 5½ por 100	89	92
O. Públicas, 1945	31⅜	32½
Obligaciones Oro	18	50
Recibos de Depósitos de Obligaciones Oro	10	16
Azúcar	87	—
Julio 1934, G. Morgan	89	—
Julio 1935, H. Morgan	85	—
Julio 1936, I. Morgan	86	—
Julio 1937, J. Morgan	86	—
Ayuntamiento, 1a.	94	—
Ayuntamiento, 2a.	94	—
Centro Asturiano	37	—
Cervecera Internacional	32	40
Cervecera Internacional, Obligs. no hip.	7	—
Gas y Electricidad	96	—
Hav. Elec. Railway Co.	36½	39½
Hav. Elec. Ry Comp., Oblig. no hip.	5½	8
Jarcia de Matanzas	95	—
Nueva Fábrica de Hielo	93	—
Pap. Cubana Serie B	80	—
Cuban Telephone Co.	66	—
Unidos	12	—

ACCIONES

	Comp.	Vend.
Cervecera Internacional	33	—
F. C. Consolidados, P	3	5
Cuba Railroad, Prefs.	5	—
H. E. Utilities, Prefs. Ex.	29	38
H. E. Utilities, Pretes	13	18
Hav. Elec. Ry. Co., P	3	—
Jarcia, P	32	—
Jarcia, Ex-Div. en Acciones	32	—
Jarcia, C	4	—
Licorera de Cuba	4	—
Naviera, P	11	12
Naviera, C	1	—
Nueva Fábrica de Hielo	115	—
Nueva Fábrica de Hielo, beneficiarias	22	—
Teléfonos, P	34	—
Ferrocarriles Unidos	2½	4
Unión Oil Co.	1	4

CAMBIOS EN NEW YORK

Cierre ayer, en New York, recibido por el hilo directo de Luis Mendoza y Compañía:

Libra esterlina	4.83⅜
Francos	6.62½
Pesetas	13.71

PRECIOS DE LA BOLSA DE NEW YORK DE LOS AZUCARES CRUDOS PARA ENTREGAS FUTURAS

MAYO 1 DE 1935. — (Por el hilo directo de Luis Mendoza y Compañía)

CONTRATO NUMERO 1:

Anterior.	Meses.	Abre.	Máx.	Mín.	Cierre
2.36	Mayo	2.37	2.37	2.37	2.37
2.41	Julio	2.39	2.40	2.39	2.40
2.48	Septiembre	2.47	2.48	2.46	2.48
2.56	Diciembre	2.55	2.56	2.55	2.55
2.43	Enero	....	....	....	....
....	Marzo	....	....	....	....

CONTRATO NUMERO 3:

2.34	Mayo	2.37	2.37	2.37	2.36
2.39	Julio	2.38	2.39	2.37	2.38
2.45	Septiembre	2.44	2.45	2.43	2.44
2.53	Diciembre	2.51	2.51	2.50	2.50
2.36	Enero	2.34	2.37	2.34	2.36
2.33	Marzo	2.32	2.34	2.32	2.33

COTIZACIONES DE AZUCARES

(APRECIACION DEL MERCADO POR LUIS MENDOZA Y COMPAÑIA)

HABANA, MAYO 1 DE 1935.—3 P. M.

AZUCAR CENTRIFUGA.	Anterior	Hoy
Costo y flete, New York	2.45	2.45
Cuota Americana libre «LAB»	2.31	2.31
Cuota Americana. Retención «LAB»	2.06	2.04
Cuota otros Países «LAB»	0.94	0.93
Cuatro cuotas «LAB»	1.78	1.78
Tres cuotas de embarque «LAB»	1.82	1.82

Compró la American 4,300 tdas. de Puerto Rico, para fines del mes en curso, a 3.35 centavos

Se confirmó la venta anticipada por nosotros de un cargamento de Cuba, para Agosto, al precio de 2.53 cts., costo y flete El refino se mantuvo firme a 5.25 cts.

Aunque los primeros informes recibidos en la mañana de ayer, primero de mayo, decían que después de la compra hecha por la National, del cargamento de Cuba, para agosto, a 2.53 costo y flete, de que dimos noticia, los refinadores de New York se habían retraído, es lo cierto que ayer mismo la American compró 4.300 toneladas de Puerto Rico, para embarcar a fines del presente, a 3.35 derechos pagados, que equivale a 2.45 costo y flete.

Los demás refinadores estaban en disposición de comprar a 2.50 para embarque en agosto; pero los tenedores pedían 2.55, costo y flete también, para embarcar en el mencionado mes y septiembre. Los crudos de Puerto Rico, para arribar en la primera quincena del presente mes, ofrecidos a 3.32 derechos pagados; para llegar en la segunda quincena, pero en cantidad limitada a 3.35, y para embarcar en junio a 3.40.

Además de 7.000 sacos de Puerto Rico, para despachar el once del actual, vendido a Savannah a 3.35 derechos pagados, anteayer se reportaron estas otras operaciones:

10.000 sacos de Cuba, para despachar el cinco del actual, a 2.50 costo y flete, a la refinería Sterling.

1.000 toneladas de Filipinas, para arribar en la primera quincena de junio, a 3.40 derechos pagados, a la Colonial.

28.000 sacos de Cuba, cargándose, a 2.42 costo y flete, a Sterling.

Un cargamento, también de Cuba, para la segunda quincena de junio, a 2.50 costo y flete, a Godchuax.

Las existencias que quedaban ayer primero de mayo, en los almacenes afianzados de New York, eran iguales a las del martes: 433.182 sacos de crudo.

LOS FUTUROS. Irregular actuó el mercado de entregas futuras, como se verá en los precios del cierre, pues unos meses quedaron con alza, otros iguales y otros con uno a dos puntos menos que el cierre del martes. Las ventas del contrato número 1 sumaron 5.750 toneladas, y las del número 3 ascendieron a 17.050.

EL REFINADO. Actuó con tono sostenido el mercado del refino, no experimentando cambio de precios.

MERCADO DE LONDRES. Había pequeños vendedores de crudos al equivalente de 0.94 libre a bordo puerto cubano. En la Terminal se expidieron 56 avisos de entrega en este mes que comienza. Las cotizaciones fueron éstas:

	Cierre del 30	Cierre del 1.
Mayo	5 ½	5
Julio	5 ¾	5 ⅛
Agosto	5 1¼	5 1
Octubre	5 1¾	5 1¾
Diciembre	5 2	5 1¾
Marzo	5 4	5 3¾
Mayo	5 5¼	5 5

CENTRALES que terminan. Anteayer habían acabado su molienda estos otros ingenios:

	Sacos
San German	349.370
Santa Lutgarda	117.929
Providencia	113.152
Santa Rosa	85.057
Escambray	44.176
Parque Alto	16.000
María Antonia	12.380
Purio	8.805

El total de «Parque Alto» es estimado por la Corporación Exportadora Nacional de Azúcar, que está haciendo la comprobación por medio de su personal.

Han terminado—incluyendo «Parque Alto»—118 ingenios y faltan 15.

GANADO

LOS PRECIOS EN PIE

Precios pagados por compradores entregado el vacuno en el punto de origen, y en esta capital el de cerda y lanar:

	Ctvs. Libra
Vacuno, a	3
Cerda, de 7 a	8
Lanar, a	3

LOS PRECIOS DE LA CARNE

Los precios que rigen en los Mataderos de esta capital para las carnes, son los siguientes:

	Ctvs. Kilo
Vacuno, de 13 a	14
Cerda, de 25 a	30
Lanar, de 15 a	20

MATADERO DE LUYANO

Se sacrificaron ayer, en el Matadero de Luyanó:

	Cabezas
Vacuno	—
Cerdos	—
Carneros	—

MATADERO INDUSTRIAL

Se sacrificaron ayer, en el Matadero Industrial:

	Cabezas
Vacuno	173
Cerdos	59
Carneros	14

CARROS ENTRADOS

Llegaron 12 carros de Camagüey con ganado vacuno para el Matadero Industrial.

LA MATANZA DEL DIA 30

La matanza en el Matadero de Luyanó el 30 de abril, fué solamente de 28 cerdos y 30 carneros, y en el Matadero Industrial, de 212 reses, 7 cerdos y 19 carneros.

Bonos de Cuba

Cierre ayer, en New York, recibido por el hilo directo de Luis Mendoza y Compañía:

	Comp.	Vend.
República de Cuba:		
Speyer, 5%	97⅜	—
Speyer, 4½%	87	89½
Morgan, 5%	94½	—
Morgan, 5½%	87	90
O. Públicas	30⅛	31
Hav. Elec. Ry., 5%	35	37
Hav. Elec. Ry.	5	7
Cuba Railroad, 5%	36	38½
Cuba Railroad, 7½	35⅛	37½
Cuba Northen, 5½	46¼	47
Eastern Sugar, 7½	11¾	12⅝
Manatí Sugar, 7½	20¼	21
Inte. Tel	65½	65¾

MERCADO DE METALES

Cierre ayer, en New York, recibido por el hilo directo de Luis Mendoza y Compañía:

Cobre	7.57
Nickel	35
Plata	75
Plomo	3.75
Manganeso	24.00

MERCADO DE ALGODON

Cierre ayer, en New York, recibido por el hilo directo de Luis Mendoza y Compañía:

Mayo	11.75
Julio	11.76
Octubre	11.32
Diciembre	11.40
Enero	11.45
Marzo	11.52

MERCADO DE PIELES

Cierre ayer, en New York, recibido por el hilo directo de Luis Mendoza y Compañía:

Junio	9.93
Septiembre	10.34
Diciembre	10.66
Marzo	10.98
Julio	—

MERCADO DE CAFE

Mayo	4.84
Julio	4.99
Septiembre	5.10
Marzo	5.20
Diciembre	5.28

THE BOSTON SURETY CO.
S. A.
FIANZAS INTACHABLES
Administrador General: MOISES MAESTRI
Manzana de Gómez 364-366 — Teléfono M-2517.
Garantizadas sus operaciones con Bonos de la República.

HAVANA ELECTRIC AND UTILITIES COMPANY

AVISO

La Junta Directiva de esta Compañía, en sesión celebrada el día 25 de los corrientes, acordó repartir un dividendo de $0.75 por acción a cuenta del dividendo trimestral correspondiente al trimestre que terminó el día 15 de Febrero de 1933, sobre las acciones primeras preferidas de 6% acumulativo.

Este dividendo se pagará el día 15 de Mayo de 1935 por medio de cheques que se enviarán al domicilio de los señores accionistas que aparezcan registrados en los libros de la Compañía al cierre de las operaciones del día 1o. de Mayo de 1935.

Los libros de traspaso de acciones permanecerán abiertos durante el período de tiempo comprendido entre las fechas indicadas.

Los cambios de domicilio deberán ser comunicados oportunamente al Chase National Bank of New York, Aguiar No. 86, Habana.

F. STEINHART,
Presidente.

Habana, 26 de Abril de 1935.

BUFETE DE
JOSE I. RIVERO
Notario: FELIPE RIVERO
Chacón No. 15
HABANA
Teléfonos:
M-1472
A-6142

M.E.C.D. 2016

EL GATO NEGRO
CACHEIRO Y HERMANO

LOS QUE SIGUEN LA FORTUNA ACUDEN A 'EL GATO NEGRO' EN BUSCA DEL Premio Grande
OBREROS Y PATRONOS, RICOS Y POBRES ACLAMAN A 'EL GATO NEGRO' COMO LA CASA DE LA SUERTE
USTED también tiene derecho a participar de las ventajas que obtienen los clientes de «EL GATO NEGRO». Con un Gallo Tapado le damos el Premio que usted necesita. Servimos a toda la Isla al precio de $10.00 el entero, mas franqueo.
Compre un billete de EL GATO NEGRO y será dichoso.-Aquí vendimos el 3ro. 23,694-$8,000

CAMBIO DE MONEDAS.
Operamos en todas cantidades.— Pida Cotización.

Obispo 65.—Telfs. A-7780, A-0000.
Galiano y Zanja.—Telf. A-9298.
Obispo y Aguiar.—Tlf. M-4017.

CRONICA CATOLICA

ACTOS CATOLICOS PARA HOY

HORA SANTA

En la iglesia de Reina, San Nicolás y María Auxiliadora, a las cuatro y media de la tarde Hora Santa.

A las cinco de la tarde el mismo ejercicio en San Francisco.

A las siete y media de la noche en la Iglesia Nuestra Señora del Pilar.

De siete y media de la tarde a 10 y media de la noche en las Reparadoras.

LOS QUINCE JUEVES

Los solemnes ejercicios de los Quince Jueves, se celebran a las 5 de la tarde en la Parroquia de San Nicolás de Bari, Iglesia del Corazón de Jesús de Reina, María Auxiliadora, Parroquia de Jesús del Monte, Parroquia del Vedado y en la Parroquia del Santo Calvario.

A las cinco y media de la tarde en la Santa Metropolitana Iglesia Catedral.

LOS JUEVES DEL CIRCULAR.

En la capilla de los Padres Redentoristas, los Jueves del Circular.

Esta capilla se halla situada en Luyanó, en Pérez y Juan Alonso.

CULTO CATOLICO PARA EL VIERNES 3 DE MAYO

EL JUBILEO CIRCULAR

En la capilla de los Padres Redentoristas, sita en Luyanó, el Jubileo Circular.

La misa del Sacramento, a las 8 de la mañana La reserva a las 5 de la tarde.

EN HONOR DEL CORAZON DE JESUS

El viernes, día tres, como primer viernes de mes, celebran los diversos Centros del Apostolado de la Oración y de la Guardia de Honor, solemnes cultos de adoración y reparación al Corazón de Jesús, por la mañana y tarde.

EXPOSICION DIURNA DE JESUS SACRAMENTADO

Con motivo del primer viernes, al Corazón de Jesús dedicado, al Santísimo Sacramento estará solemnemente expuesto en las iglesias de Reina, Ursulinas, Santa Catalina, Esclavas del Sagrado Corazón de Jesús, Santa Clara, Redentoristas, Madres del Servicio Doméstico, Madres de la Preciosísima Sangre y Madres Eucarísticas.

HORA SANTA

En la iglesia de la Merced, sita en Cuba y Merced, Hora Santa a las 5 de la tarde.

En la Iglesia Nuestra Señora del Carmen, el mismo ejercicio a las 5 y media de la tarde.

En la Capilla de Santos Suárez de los Padres Paúles, a las ocho de la noche, el indicado ejercicio.

A SANTA TERESITA

En la iglesia del Carmen, celebra a las nueve de la mañana, la Asociación de Santa Teresita, la función mensual con el siguiente programa.

Misa cantada, plática, ejercicio, procesión y veneración de su reliquia.

EL MES DE MARIA

En todas las iglesias y colegios católicos, se celebran los solemnísimos ejercicios del mes de María.

En los Colegios a las tres de la tarde. En las iglesias de 5 a 5 y media de la tarde.

En la capilla de Santos Suárez y Paz, de los Padres Paúles, estos ejercicios son a las 8 de la noche.

En la iglesia de la Merced, todos los días de las cinco y media de la tarde Santo Rosario, ejercicio del día y cánticos.

Los domingos habrá ofrecimiento extraordinario de flores, por los siguientes colegios:

DOMINGO 5. Colegio de Jesús María.

DOMING 12: Alumnas mayores del Colegio Asilo San Vicente de Paul

DOMINGO 19. Colegio de la Inmaculada.

DIA 20. FIESTA NACIONAL. Catequistas y niños de la Merced.

DOMINGO 26. Hijas de María de la Merced.

Día 30. Colegio de La Domiciliaria.

DIA 31. Niñas pequeñas del Asilo San Vicente.

Estos ofrecimientos se verifican con sumo esplendor, pero con piadosísimo recogimiento religioso.

Patrocinan estos cultos extraordinarios del mes de María.

DIA 5. Guardia de Honor del Corazón de Jesús. Día 12. Asociación de Nuestra Señora de Lourdes. DIA 19. La milicia Josefina. Día 20. Asociación de Nuestra Señora de la Caridad.

Nota: El viernes tres, como primer viernes de mes a las cinco de la tarde Hora Santa. A continuación, el cotidiano ejercicio de las flores.

TRIDUO Y FIESTA A SANTA MONICA EN LA IGLESIA DEL CRISTO

La Venerable Comunidad de Padres Agustinos de la Habana, se complace en invitar a las Madres Católicas, a los coros del Apostolado y a los devotos de Santa Rita, a los siguientes cultos en honor de Santa Mónica, la Madre de San Agustín: ..

Viernes 3. A las siete y media de la mañana. Misa de Comunión general e imposición solemne de insignias a los ocho nuevos coros del Apostolado parroquial de la Oración por el Director Diocesano del Apostolado R. P. Esteban Rivas. S. J..

El Apostolado de la Oración del Santo Cristo constaba de 7 coros habiendo aumentado a ocho coros en lo que va de año, merced al celo desplegado por los Padres Agustinos.

A las nueve de la mañana. misa cantada y ejercicio del Triduo a Sta. Mónica, A las cinco y media de la tarde, exposición solemne de S. D. M., estación, Santo Rosario, cánticos, sermón por el R. F. Esteban Rivas, S. J. sobre el siguiente tema: «El Apostolado de la Oración y vida de oración de Santa Mónica»,» ejercicio del Triduo, ejercicio del mes de María, bendición y solemne reserva.

Sábado 4.—A las siete y media de la mañana, misa de Comunión general. A las nueve de la mañana. Misa cantada A las cinco y media de la tarde exposición, Santo Rosario, ejercicio del Triduo a Santa Mónica y del mes de María, panegírico de Santa Mónica, por el R. P. doctor Angel González, Capellán de las Madres Reparadoras, bendición y reserva.

Domingo 5. A las ocho de la mañana, misa de comunión general. A las cinco y media p. m. exposición Rosario, ejercicio del Triduo y del mes de María, sermón, por el R. P. Claudio García, O.S.A., sobre la Asociación de Madres Católicas bendición y reserva.

Nota: El mes de María, se celebrará en esta iglesia todos los días a las cinco y media de la tarde, consagrándose todo el mes a Nuestra Madre del Buen Consejo.

EL NOVENARIO A CRISTO POBRE

El viernes tres a las cuatro dará comienzo en su capilla del Arzobispado el novenario a Cristo Pobre. En estos cultos, al Señor se complace en conceder gracias especiales a sus devotos. No hay alma atribulada que acuda a El bajo la hermosa advocación de Cristo Pobre, que no salga confortada, que no salga remediada en sus necesidades materiales, por eso no hay hora del día que a sus plantas haya algún devoto ya para implorar misericordia, ya para darle gracias por mercedes obtenidas.

LA FIESTA ANUAL DE LA ANUNCIATA

La Congregación Mariana de La Anunciata, se dispone a celebrar su fiesta anual con el siguiente programa.

Sábado 4. A las ocho y media de posición de S. D. M. Santo Rosario, plática, solemne Salve, bendición y reserva.

A este acto pueden concurrir, no solamente los congregantes con sus familiares, sino que así mismo, el común de los fieles.

Los congregantes deben asistir con su medalla.

Domingo 5. A las siete y media de la mañana, misa de comunión en su capilla de la casa- Social, para los congregantes solamente.

Después de la misa, desayuno en el lugar de costumbre.

A las 8.45 de la mañana, misa solemne y sermón en la iglesia de Reina para congregantes y fieles.

A las 12, fraternal almuerzo en el Colegio de Belén, siendo el precio del cubierto un peso.

A las 8.30 p. m., gran velada-literario musical en el salón de Actos de La Anunciata, Estrella 152, a la cual deben concurrir los congregantes con sus familiares.

Como todos estos festejos, demandan cuantosos gastos, se acordó por la Directiva, rogar a los congregantes contribuyan con la cantidad como mínimum de un peso con derecho al antes mencionado almuerzo.

Los donativos pueden entregarse en la casa-social o en la portería de la Iglesia de Reina.

LA FIESTA DE LAS ROSAS.

Las archicofradías y Centros del Rosario Perpetuo de la Habana, celebrarán, en sus respectivas iglesias, la tradicional fiesta de las Rosas.

El Centro de la Habana, en la iglesia de San Juan de Letrán sita en 19 y J.

El del Vedado, en su iglesia parroquial sita en Línea y D.

El programa es el siguiente: Misa de Comunión y misa solemne con orquesta y sermón por la mañana..

Por la tarde, exposición. Rosario, con Misterios cantados, plática, reserva, procesión de las rosas, denominada así por llevar los asociados, denominados Guardias de Honor de María, ramos de flores en las manos. Recogida la procesión, salve cantada, terminándose con el Himno de los Guardias de Honor de María.

EL DIA DE LAS MISIONES

No olviden cuantos por la prosperidad moral de Cuba se interesan que el próximo domingo 5 del actual, es el señalado para la colecta en favor de las Misiones parroquiales.

Contribuya a esa colecta con lo que buenamente pueda, pero no deje de contribuir a esa colecta destinada a sostener la Obra de las Misiones Parroquiales, que tanto contribuye a la regeneración moral de las costumbres ciudadanas.

NOVENARIOS DE MISAS POR DOÑA AMERICA ARIAS

Hoy se conmemorará en la Iglesia de la Merced un Novenario de Misas a las 7 y media, por el alma de la piadosa doña América Arias de Gómez. Ofrecimiento que hace la Asociación de la Milicia Josefina, de la que fué socia fundadora y sostenedora generosa. Los P.P. Paúles, agradecidos a las atenciones que recibieron de doña América invitan a todos los socios de la Milicia Josefina, a fin de que se unan a la Milicia Josefina en las oraciones que dirigen por la finada.

Con gran fervor y aquilatada unción habló el Sr. Arzobispo en la Catedral el domingo 28

Una multitud inmensa de fieles reunida en el recinto del vetusto templo capitalino escuchó conmovida la florida y elocuente palabra del ilustre Prelado de esta Archidiócesis

Palabras dirigidas por el Excmo señor Arzobispo a los fieles en la solemne Misa medio pontifical celebrada en la S. I. Catedral el domingo, día 28 de abril, último día del gran triduo de Lourdes celebrado en el mundo entero para clausurar el Jubileo del Centenario de la Redención.

Vulpes foveam habent.... .

Hijo de María, siempre santa, inmaculada, virginal; Hijo de Dios, hecho hombre; pobre con la pobreza del que nada tiene, porque ed nada necesita, y porque es dueño de todo: Jesús, Dios mío y Señor mío, única esperanza mía, único amor mío; bello con las bellezas del Padre que en Tí Encarnado, cuyo palacio para nacer fué un pesebre; cuyo trono para reinar una Cruz; cuyo dosel en sus días mortales el cielo tachonado de estrellas; cuyo pedestal la tierra cubierta de flores; Hijo Eterno de Dios, que en el día que no se acaba tenías por alcázar la infinita grandeza de la divinidad, en la cual vivías la vida de Dios; y en el tiempo, hijo del hombre, sin una cueva donde guarecerte, más pobre, por lo tanto, que las zorras; sin un nido en el cual calentarte, más pobre, por lo tanto, que las aves del cielo: llénese de gozo tu Corazón herido por la ingratitud, llénese de alegría, porque ya tienes una cueva donde albergarte, un niño en el cual recibir calores más puros que los primeros emitidos por el sol; tibios con la tibieza deleitosa que les comunica una madre; puros, limpios y castos con la limpieza que les presta la más pura, la más limpia, la más casta de todas las Vírgenes, por su humildad reina y señora de las violetas, por su virginidad espejo de las azucenas, por sus colores envidia de las rosas...la Virgen que huele a paraíso, que huele a Cielo, que huele a Dios.

Jesús, Jesús amante, JeJsús piadoso, Jesús lindo con la belleza de Dios, ven... Cristo Jesús. Si poco necesitas, poco te ofrecemos. ¿Necesitas nido? Aquí tienes un nido. ¿Necesitas cueva? Aquí en los agujeros de la peña de esta montaña que eleva su cima al cielo para llevar a Dios las lágrimas y las oraciones de los atribulados y para atraer del Cielo gracias y milagros en obsequio de los afligidos, aquí, al pié de esta montaña de esmeralda, cuyos cimientos besa el Gave hirviente de amor, porque ama al pasar junto a Tí, y viene y se va cantando un himno sólo por él sabido, más por nosotros adivinado himno de veneración, de amor y de agradecimiento; aquí hay una cueva, Jesús de mi vida, santa con la santidad del pesebre en que naciste, bella con la belleza de aquella casita adorable de Nazaret, porque es la cueva de la virgen del Pesebre y de la Virgen Nazarena; cueva a la que puedes llevar a quienes te preguntan con Andrés; «Maestro, ¿dónde habitas?» en la que puedes reposar en las horas de calor cuando el astro abraza la tierra, y en la noche de las persecuciones cuando tus enemigos te buscan furiosos para llevarte a la Cruz.

Ven, Jesús, ven a la cueva de Lourdes; ahí están con el cuerpo o con el espíritu tus servidores todos. Sonó el silbo del Pastor; se congregaron los corderos y las ovejas con balidos de dulzura filial, saltan en el redil, y al compás de los balidos cantan en las ramas de los árboles las aves cantares llenos de armonía al Rey de las armonías, al Rey de las bellezas, al Dios del amor.

Desde esa cueva que te alberga, la bendita una y mil veces cueva de Lourdes, levanta los ojos y mira: todos estos se congregaron, vinieron para Tí; sólo para tí perseguido por tus enemigos; sólo para Tí, para verte, que vienes de Edón con las vestiduras tintas en sangre, hermoso en tu estola, sólo para Tí mereces amor, gloria, bendición, alabanza, hacimiento de gracias....

Ayer, Señor Jesús, vestido de carne mortal, no había sino un puñado que te siguiera, y luego quizás si algunos de tus escogidos se unieron al grupo de los que pedían a gritos tu crucificación; uno te vendió; nueve te abandonaron; otro te negó. Ayer, Señor Jesús; ayer. Jesús Dios y hombre, hablabas, y el pueblo se iba en pos de tí, y lleno de admiración clamaba: «Jesús hemos visto cosas tales, como las que hace Este: Todo lo hizo bien: hizo oir a los sordos, y hablar a los mudos...

Ayer, Señor, tus palabras provocaban tempestades de odio o tempestades de amor. Ayer multiplicabas los panes para que comieran los pobres; resucitabas los muertos para consolar a sus padres; dabas movimiento a los tullidos para consolar a los desgraciados. Ayer, Señor, pasaste haciendo bien, y ayer decías con amargura por tanta ingratitud de los por Tí beneficiados: «Las zorras tienen cuevas, y el Hijo del Hombre (el Hijo del Hombre eres Tú, Dios mío) no tiene donde reclinar la cabeza! .

Eso era ayer, Señor, en el día de tu vida temporal. Pobre, mi pobre Jesús; pobre , mi Dios Encarnado; pobre, mi Dios Crucificado. Eso era ayer cuando en la Cruz se escondía solamente la Divinidad.

Hoy, Jesús, que en las blanquísimas especies de pan y en las purísimas especies de vino también ocultas la Humanidad, de modo que nada ve en la Hostia el ojo, sino pan, y nada en el cáliz sino vino; hoy para Tí hoy para Tí los grandes templos que oprimen con su peso el globo terráqueo y con sus bellezas vencen las de la creación; hoy para Tí los más espléndido ropajes, para Tí las piedras preciosas, para Tí las músicas sonoras, para Tí el himno del universo que va a rendirte la adoración que a Dios se debe; para Tí Señor, esta cueva, donde hay templo, triple templo con los ex votos de tantos agradecidos, que pregonan tus misericordias y tu poder; con las piedras preciosas que te trajeron estos reyes magos del dolor; con la música de los cantos conque celebran día y noche tus glorias; con el palpitar de los corazones, venidos de todas las partes del mundo como si fuera un anticipo del Cielo esta gruta de Lourdes, para que en ella toda lengua confiese que Cristo Jesús, aunque oculto en esa Hostia blanquísima, está en la Gloria del Padre, y para que todos los hombres de todos los rincones del globo, con una sola lengua, la lengua de la gratitud, den testimonio de tu misericordia, de tu omnipotencia y de su agradecimiento.

Entra, Señor, en esta cueva, el más hermoso de todos los templos. Entra; entra pronto, Jesús mío, porque atardece y el día declina; entra, y no te vayas. Entra, y oye. ¿Oyes? Es la voz de la tórtola. La tórtola es tu Iglesia, desatando su garganta en arrullos sonantes y humildísimos para darte gracias. Para dártelas por los beneficios infinitos de tu Redención y por el infinito beneficio de la Eucaristía, tu divino regalo a los hombres, y por el infinito beneficio de tu sacerdocio, por tu fineza dándonos por madre a tu propia Madre, tu Vicario ha reunido a tus hijos. .

Por el beneficio de la Redención. ¿Qué sería de nosotros sin ella? Precitos, hijos de ira, hijos de maldición, herederos del infierno, siervos de Satanás... Por el beneficio de la Eucaristía, tu regalo a los hombres. ¿Cómo? ¿Habías de ser menos que tu Padre Celestial? Y si Tú, Verbo humanado, fuiste el regalo de amor hecho al mundo por el Padre, en el Sacramento eucarístico escondido, eres el presente que Encarnado hiciste a los hombres, entre los cuales tienes tus delicias. Por el beneficio del Sacerdote, en cuyos labios dejaste la omnipotencia para que transubstanciase el pan. Si no, ya no habría Eucaristía; no pudiéramos ofrecerte a Tí sacramentado en esta cueva, y moriríamos de hambre espiritual, porque eres pan, pan del Cielo. Sin esa Madre de dolor y de amor, seríamos huérfanos tristes en este valle de lágrimas, sin nadie que viese nuestras lágrimas, sin nadie que escuchase nuestros gemidos.... ..

Entra, Jesús, sin ciedo: ve seguro: el palacio que te ofrecemos es mísero; pero la dueña, la Señora de la casa, mírala, reconócela, es.... es María, y no puedo decir más.

¿Te gustan, Señor, te agradan estos días de sacrificio continuo de aquella Víctima «oblatio munda», de que habla el Espíritu Santo por boca de su Profeta? Y ¡qué pura!! Y ¡qué oblación será la que el divino Espiritu llama oblación muda, oblación pura! ¡Con qué humildad te ofrece la Iglesia! ¡Con qué gusto la recibe el Padre! ¡Con qué amor se sacrifica la Víctima!

¡Gloria al Padre! ¡Gloria a la Víctima! ¡Gloria a la Iglesia! ¡Gloria al Papa!

Pero, ¿me dejas hablar, Señor? Oyeme, Jesús Sacramentado. Levanta los ojos, y desde tu cueva palacio mira. Aquí, frente a Tí, entre la montaña y el río yace una multitud grande de enfermos, ciegos, cojos, tullidos, que esperan el movimiento del agua. Vienen a ver a la Señora de la cueva, que nada puede sin Tí; pero la Dueña de tu palacio es por tu gracia depositaria de la omnipotencia. Cristo Jesús, que baje del Cielo el ángel del Señor y mueva el agua; y no el primero, sino todo el que entre en ella, se cure. Ni se agote tu misericordia; ni se agote tu poder; pero que se agote el dolor. Tú pasaste haciendo bien. Ahora no pases permanece, te volveré a decir: permanece en Lourdes, y haz bien: que esa es tu naturaleza. «Mane nobiscum, Domine, quoniam advesperascit et inclinata est jam dies».

Jesús, Señor mío, no otra cosa tenemos: tuyo sea este templo; tuyo, escondido en las especies del Sacramento. Sin montañas de esmeralda, sin ríos hirvientes, sea tuyo este humilde templo. Levanta los ojos, y mira: todos estos se congregaron venidos a Tí: enfermos, ciegos, cojos, tullidos, esperan, como la gran multitud de Jerusalém en la piscina probática; esperan ellos que el ángel del Señor baje del Cielo y mueva el agua para entrar en ella y curarse. Todos, Señor todos: los enfermos del cuerpo y los enfermos del alma. báñense en el agua de tu costado salida, en tu sangre, y sanen de sus enfermedades espirituales y de sus dolencias físicas.... Y bajó fuego del cielo, y tembló la tierra, y desapareció Lourdes, y quedó mi Jesús otra vez, sin nido, sin una piedra en que reclinar la cabeza...

No, mil veces no: otra cueva te ofrezco, Jesús, en agradecimiento por los beneficios de la Redención, de la Eucaristía y del Sacerdocio, por el beneficio de habernos dado por madre a tu propia Madre. No la destruye el fuego, ni la arrastra la inundación, ni la quiebra el terremoto, ni la destruye la muerte. Mi corazón, Jesús mío, limpio, casto, humilde, devoto, sea tu cueva para siempre. .

Entra en él, Señor, porque atardece y el día declina; entra, Señor, y reina en él como dueño en el tiempo, y viva yo en Tí por toda la eternidad.

Amén.

«Magnificatus est Rex pacificus super omnnes reges universae Terrae».

Al ofrecerte, Soberano Jesús, la cueva de Lourdes, rústica, este viejo edificio, y el propio corazón nuestro por morada, reconocemos manifiestamente con todos los esplendores de nuestra humilde fe tu grandeza divina, y te damos, no un palacio para regia habitación, sino un templo para que seas adorado. Un palacio se da aun rey; un templo sólo a Dios. Y ha sido nuestro propósito «glorificar al Rey pacífico sobre todos los reyes de la tierra universal». ¿Qué más podemos darte, si nos hemos dado a nosotros a Tí? ¿Me dejas orar en este templo, en tu corazón? Pues te repito la plegaria de tu Vicario. Paz, Señor, paz a los hombres. Confunde a los pueblos que quieren la guerra. Que tu ira incendie y derrita «los bosques de bayonetas». La guerra es hija del odio... Yo no sé, Señor, de dónde viene el odio, porque Tú me has dado el corazón para amar, y el corazón es el órgano del amor; el odio no tiene órgano en el cuerpo humano.

Rey pacífico, paz; paz a los hombres de buena voluntad: los que no son de buena voluntad, si no ceden a tu llamamiento, que se queden en la muerte de su odio, pero que nos dejen con la vida de nuestro amor. «Disípalos, Señor, confúndelos:» «Dissipa gentes quae bella volunt».

Paz, Jesús, a tu Iglesia para que cumpla la divina misión de llevar a tus siervos al Cielo; para la Iglesia, tu Esposa, bella «sin arruga ni mancha»; para la iglesia en todo el mundo. Paz para que la Iglesia dé sus mejores frutos: los ha dado en calidad, Señor Jesús no en cantidad: son millones los que no han oído todavía tu Nombre dulcísimo. Paz para incremento de las misiones; para que vuelvan los disidentes al seno de la Iglesia, y formen «un redil bajo el cayado de un Pastor». Paz, Señor, para que se disuelva el ateísmo militante, y se conviertan los ateos; para que los alumbre la luz del Cielo, y vean las tinieblas de sus errores, y salgan de su necedad. Paz para que reinen la concordia y verdadera prosperidad entre los pueblos. ¿Por qué se han de odiar, si tienen corazón? ¿Por qué se han de matar si deben socorrerse para vivir? ¿Por qué han de apoyar sus derechos en los «bosques de bayonetas» si la fuerza es bruta, es ciega; no es de hombres, es de irracionales? Paz para todos, Señor, para que NUESTROS DESEOS SEAN SANTOS, y los deseos de los pueblos belicosos no son santos; paz para que SEAN RECTOS NUESTROS CONSEJOS, y los consejos de los pueblos guerreros son torcidos; paz para que SEAN JUSTAS NUESTRAS OBRAS, y las obras de los pueblos armados no son justas, porque destruyen la caridad para que reine una justicia arbitraria. ¿No hiciste un milagro a súplicas de tus apóstoles para curar al hijo del Centurión, porque éste amaba «a nuestra gente, y nos edificó una sinagoga»?

Oyeme Señor, te ruego con las palabras de tu Esposa la Iglesia, mi Madre: «Dios, de quien proceden los santos deseos, los rectos consejos y las justas obras, concede a tu Iglesia aquella paz que no puede el mundo dar, para que consagrados a Tí, nuestros corazones y quitado el miedo de los enemigos, sean los tiempos tranquilos bajo tu protección».

Paz para que se cumplan los deseos de tu siervo Pío: «Pax Christi in regno Christi»: «La paz de Cristo en el Reino de Cristo».

Trasmitidas por la COC onda corta en combinación con la CMCJ, gracias a la cortesía de la Cuban Telephone Company.

Lista de los números premiados en el Sorteo No. 957, ordinario, celebrado en la Habana el día 1º de Mayo de 1935.

Números	Pesos
DECENA	
19.	— 50
34.	—100
44.	— 50
78.	— 50
CENTENA	
106.	— 50
139.	— 50
157.	— 50
160.	— 50
202.	— 50
231.	— 50
276.	— 50
289.	— 50
343.	— 50
427.	— 50
436.	— 50
454.	— 50
468.	— 50
504.	— 50
507.	— 50
508.	— 50
521.	— 50
534.	— 50
535.	— 50
561.	— 50
621.	— 50
627.	— 50
695.	— 50
699.	— 50
708.	— 50
749.	— 50
757.	— 50
777.	— 50
787.	— 50
796.	— 50
797.	— 50
804.	— 50
820.	— 50
843.	— 50
854.	— 50
875.	— 50
878.	— 50
880.	— 50
907.	— 50
909.	— 50
951.	— 50
963.	— 50
967.	— 50
971.	— 50
974.	— 50
MIL	
1013.	— 50
1023.	— 50
1032.	— 50
1045.	— 50
1058.	— 50
1075.	— 50
1084.	— 50
1112.	— 50
1139.	— 50
1152.	— 50
1168.	— 50
1186.	— 50
1190.	— 50
1213.	— 50
1251.	— 50
1265.	— 50
1281.	— 50
1283.	— 50
1284.	— 50
1287.	— 50
1298.	— 50
1305.	— 50
1330.	— 50
1349.	— 50
1352.	— 50
1361.	— 50
1363.	— 50
1366.	— 50
1383.	— 50
1389.	— 50
1414.	— 50
1428.	— 50
1429.	— 50
1434.	— 50
1457.	—100
1465.	— 50
1466.	— 50
1477.	— 50
1510.	— 50
1565.	— 50
1576.	— 50
1584.	— 50
1586.	— 50
1608.	— 50
1609.	— 50
1624.	— 50
1629.	— 50
1634.	— 50
1647.	— 50
1652.	— 50
1659.	— 50
1679.	— 50
1715.	—500
1740.	— 50
1743.	— 50
1746.	— 50
1755.	— 50
1774.	— 50
1799.	— 50
1828.	— 50
1830.	— 50
1834.	— 50
1849.	— 50
1859.	—500
1882.	— 50
1906.	— 50
1918.	— 50
1957.	— 50
1973.	—100
1985.	— 50
DOS MIL	
2012.	— 50
2022.	— 50
2033.	— 50
2058.	— 50
2065.	— 50
2083.	— 50
2087.	— 50
2159.	—100
2171.	— 50
2182.	— 50
2184.	— 50
2185.	— 50
2229.	— 50
2243.	— 50
2298.	— 50
2300.	— 50
2308.	— 50
2332.	— 50
2350.	— 50
2351.	— 50
2363.	— 50
2371.	— 50
2378.	—500
2398.	— 50
2401.	— 50
2411.	— 50
2413.	— 50
2414.	— 50
2424.	— 50
2428.	— 50
2443.	— 50
2472.	— 50
2481.	— 50
2490.	— 50
2505.	— 50
2511.	— 50
2517.	— 50
2533.	— 50
2546.	— 50
2562.	— 50
2577.	— 50
2615.	— 50
2618.	— 50
2641.	— 50
2659.	— 50
2663.	— 50
2678.	— 50
2699.	— 50
2733.	— 50
2770.	— 50
2800.	— 50
2809.	— 50
2813.	— 50
2823.	— 50
2837.	— 50
2840.	— 50
2842.	— 50
2846.	— 50
2854.	— 50
2859.	— 50
2862.	— 50
2885.	— 50
2893.	— 50
2926.	— 50
2927.	— 50
2948.	— 50
2965.	— 50
2980.	— 50
TRES MIL	
3042.	— 50
3050.	— 50
3071.	— 50
3087.	— 50
3120.	— 50
3128.	— 50
3139.	— 50
3175.	— 50
3208.	— 50
3242.	— 50
3254.	— 50
3264.	— 50
3274.	— 50
3285.	— 50
3289.	— 50
3321.	— 50
3351.	— 50
3364.	— 50
3410.	— 50
3416.	— 50
3461.	— 50
3476.	— 50
3499.	— 50
3507.	— 50
3551.	— 50
3561.	— 50
3563.	— 50
3569.	— 50
3573.	— 50
3579.	— 50
3589.	— 50
3606.	—100
3612.	—100
3653.	— 50
3688.	— 50
3699.	— 50
3704.	— 50
3706.	— 50
3707.	— 50
3713.	— 50
3715.	— 50
3720.	— 50
3740.	— 50
3758.	— 50
3767.	— 50
3779.	— 50
3802.	— 50
3803.	— 50
3814.	— 50
3851.	— 50
3856.	— 50
3891.	— 50
3898.	— 50
3912.	— 50
3936.	— 50
CUATRO MIL	
4017.	— 50
4021.	— 50
4025.	— 50
4060.	— 50
4071.	— 50
4078.	— 50
4084.	— 50
4094.	— 50
4096.	— 50
4102.	— 50
4103.	— 50
4104.	— 50
4115.	— 50
4123.	— 50
4195.	— 50
4229.	— 50
4241.	— 50
4261.	— 50
4284.	— 50
4293.	— 50
4294.	— 50
4304.	— 50
4343.	— 50
4350.	— 50
4355.	— 50
4357.	— 50
4360.	— 50
4368.	— 50
4381.	— 50
4392.	— 50
4395.	— 50
4438.	— 50
4439.	— 50
4455.	—500
4467.	— 50
4470.	— 50
4479.	— 50
4503.	— 50
4527.	— 50
4534.	— 50
4548.	— 50
4571.	— 50
4581.	— 50
4590.	— 50
4621.	— 50
4683.	— 50
4691.	— 50
4704.	— 50
4712.	— 50
4720.	— 50
4738.	— 50
4760.	— 50
4826.	— 50
4828.	— 50
4843.	— 50
4871.	— 50
4875.	— 50
4900.	— 50
4905.	— 50
4910.	— 50
4965.	— 50
4989.	— 50
4991.	— 50
CINCO MIL	
5008.	— 50
5015.	— 50
5017.	— 50
5018.	— 50
5041.	— 50
5044.	— 50
5056.	— 50
5067.	— 50
5081.	— 50
5098.	— 50
5125.	— 50
5139.	— 50
5141.	— 50
5152.	— 50
5189.	— 50
5210.	— 50
5237.	— 50
5287.	— 50
5295.	— 50
5334.	— 50
5346.	— 50
5350.	— 50
5353.	— 50
5402.	— 50
5433.	— 50
5456.	— 50
5464.	— 50
5474.	— 50
5478.	— 50
5491.	— 50
5503.	— 50
5506.	— 50
5515.	— 50
5526.	— 50
5527.	— 50
5540.	— 50
5549.	— 50
5557.	— 50
5563.	— 50
5597.	— 50
5608.	— 50
5610.	—100
5654.	— 50
5659.	— 50
5672.	— 50
5727.	— 50
5732.	— 50
5743.	— 50
5750.	— 50
5754.	— 50
5827.	— 50
5836.	— 50
5839.	— 50
5841.	— 50
5890.	— 50
5917.	— 50
SEIS MIL	
6006.	— 50
6015.	— 50
6022.	— 50
6028.	— 50
6049.	— 50
6063.	— 50
6081.	— 50
6111.	— 50
6127.	— 50
6140.	— 50
6148.	— 50
6163.	— 50
6174.	— 50
6175.	— 50
6180.	— 50
6196.	— 50
6213.	— 50
6234.	— 50
6236.	— 50
6246.	— 50
6267.	— 50
6268.	— 50
6278.	— 50
6281.	— 50
6288.	— 50
6289.	— 50
6291.	— 50
6305.	— 50
6318.	— 50
6315.	— 50
6322.	— 50
6352.	— 50
6354.	— 50
6359.	— 50
6360.	— 50
6369.	— 50
6411.	— 50
6414.	— 50
6421.	— 50
6445.	— 50
6450.	— 50
6464.	— 50
6472.	— 50
6493.	— 50
6496.	— 50
6499.	— 50
6508.	— 50
6521.	— 50
6524.	— 50
6564.	— 50
6568.	— 50
6570.	— 50
6579.	— 50
6588.	— 50
6589.	— 50
6611.	— 50
6644.	— 50
6656.	— 50
6662.	— 50
6673.	— 50
6679.	— 50
6687.	— 50
6694.	— 50
6737.	— 50
6738.	— 50
6763.	— 50
6769.	— 50
6806.	— 50
6811.	— 50
6840.	— 50
6851.	— 50
6859.	— 50
6880.	— 50
6890.	— 50
6896.	— 50
6897.	— 50
6929.	— 50
6934.	— 50
6936.	— 50
6975.	— 50
6976.	— 50
6984.	— 50
SIETE MIL	
7005.	— 50
7008.	— 50
7013.	— 50
7037.	— 50
7047.	— 50
7056.	— 50
7061.	— 50
7088.	— 50
7096.	— 50
7101.	— 50
7105.	— 50
7107.	— 50
7111.	— 50
7116.	— 50
7154.	— 50
7166.	— 50
7187.	— 50
7193.	— 50
7194.	— 50
7213.	— 50
7236.	— 50
7254.	— 50
7271.	— 50
7283.	— 50
7285.	— 50
7329.	—100
7365.	— 50
7380.	— 50
7430.	— 50
7458.	— 50
7470.	— 50
7511.	— 50
7565.	— 50
7571.	— 50
7590.	— 50
7593.	— 50
7632.	— 50
7651.	— 50
7656.	— 50
7665.	— 50
7683.	— 50
7697.	— 50
7707.	— 50
7711.	— 50
7720.	— 50
7750.	— 50
7761.	— 50
7764.	— 50
7770.	— 50
7778.	— 50
7785.	— 50
7788.	— 50
7794.	— 50
7803.	— 50
7830.	— 50
7853.	— 50
7876.	— 50
7898.	— 50
7911.	— 50
7914.	— 50
7929.	— 50
OCHO MIL	
8013.	— 50
8014.	— 50
8024.	— 50
8032.	— 50
8048.	— 50
8055.	— 50
8069.	— 50
8080.	— 50
8093.	— 50
8138.	— 50
8142.	— 50
8144.	— 50
8145.	— 50
8156.	— 50
8163.	— 50
8197.	— 50
8199.	— 50
8230.	— 50
8236.	— 50
8281.	— 50
8302.	— 50
8303.	— 50
8335.	— 50
8353.	— 50
8357.	— 50
8378.	— 50
8388.	— 50
8474.	— 50
8501.	— 50
8577.	— 50
8578.	— 50
8580.	— 50
8660.	—100
8663.	— 50
8665.	— 50
8676.	— 50
8684.	— 50
8690.	— 50
8711.	— 50
8712.	— 50
8726.	— 50
8731.	— 50
8738.	— 50
8743.	— 50
8797.	— 50
8801.	— 50
8824.	— 50
8830.	— 50
8853.	— 50
8867.	— 50
8895.	— 50
8925.	— 50
8964.	— 50
8968.	— 50
8973.	— 50
NUEVE MIL	
9005.	— 50
9025.	— 50
9058.	— 50
9075.	— 50
9096.	— 50
9140.	— 50
9141.	— 50
9146.	— 50
9177.	— 50
9179.	— 50
9200.	—100
9223.	— 50
9284.	— 50
9295.	— 50
9308.	— 50
9316.	— 50
9339.	— 50
9365.	— 50
9412.	— 50
9415.	— 50
9417.	— 50
9482.	— 50
9486.	— 50
9532.	— 50
9536.	— 50
9554.	— 50
9611.	— 50
9641.	— 50
9643.	— 50
9654.	— 50
9659.	— 50
9670.	— 50
9692.	— 50
9694.	— 50
9740.	— 50
9746.	— 50
9765.	— 50
9775.	— 50
9780.	— 50
9787.	— 50
9788.	— 50
9802.	— 50
9804.	— 50
9815.	— 50
9828.	— 50
9842.	— 50
9855.	— 50
9863.	— 50
9869.	— 50
9888.	— 50
9901.	— 50
9904.	—500
9907.	— 50
9908.	— 50
9910.	— 50
9926.	— 50
9928.	— 50
9960.	— 50
9977.	— 50
9991.	— 50
DIEZ MIL	
10015.	— 50
10025.	— 50
10047.	— 50
10068.	— 50
10092.	— 50
10093.	— 50
10110.	— 50
10114.	— 50
10116.	— 50
10122.	— 50
10128.	— 50
10143.	— 50
10146.	—500
10159.	— 50
10166.	— 50
10177.	— 50
10183.	— 50
10185.	— 50
10221.	— 50
10231.	— 50
10244.	— 50
10254.	— 50
10256.	— 50
10287.	— 50
10301.	— 50
10308.	— 50
10311.	— 50
10315.	— 50
10342.	— 50
10354.	— 50
10371.	— 50
10388.	— 50
10392.	— 50
10415.	— 50
10436.	— 50
10456.	— 50
10490.	— 50
10544.	— 50
10550.	— 50
10572.	— 50
10595.	— 50
10613.	— 50
10619.	— 50
10624.	— 50
10639.	— 50
10702.	— 50
10717.	— 50
10754.	— 50
10776.	— 50
10804.	— 50
10810.	— 50
10815.	— 50
10816.	— 50
10823.	— 50
10850.	— 50
10910.	— 50
10927.	— 50
10949.	— 50
10962.	— 50
10967.	—100
10976.	— 50
10999.	— 50
ONCE MIL	
11024.	— 50
11038.	— 50
11040.	— 50
11041.	— 50
11043.	— 50
11050.	— 50
11057.	— 50
11092.	— 50
11114.	— 50
11172.	— 50
11176.	— 50
11193.	— 50
11198.	— 50
11260.	— 50
11262.	— 50
11275.	— 50
11278.	— 50
11316.	— 50
11330.	— 50
11380.	— 50
11400.	— 50
11410.	— 50
11448.	— 50
11452.	— 50
11459.	— 50
11464.	— 50
11485.	— 50
11489.	— 50
11505.	— 50
11509.	— 50
11513.	— 50
11540.	— 50
11562.	— 50
11566.	— 50
11582.	— 50
11591.	— 50
11608.	— 50
11645.	—500
11649.	— 50
11656.	— 50
11657.	— 50
11662.	— 50
11714.	— 50
11721.	— 50
11728.	— 50
11744.	— 50
11745.	— 50
11779.	— 50
11799.	— 50
11834.	— 50
11847.	— 50
11874.	— 50
11884.	— 50
11893.	— 50
11895.	— 50
11918.	— 50
11943.	— 50
11949.	— 50
11951.	— 50
11974.	— 50
11989.	— 50
DOCE MIL	
12022.	— 50
12025.	— 50
12034.	— 50
12081.	— 50
12089.	— 50
12118.	— 50
12125.	— 50
12145.	— 50
12176.	— 50
12186.	— 50
12259.	— 50
12264.	— 50
12266.	— 50
12267.	— 50
12301.	c.— 50
12302.	c.— 50
12303.	c.— 50
12304.	— 50
12304.	c.— 50
12305.	c.— 50
12306.	c.— 50
12307.	c.— 50
12308.	c.— 50
12309.	c.— 50
12310.	c.— 50
12311.	c.— 50
12312.	c.— 50
12313.	c.— 50
12314.	c.— 50
12314.	a. 200
12315.	20,000
12316.	p. 200
12316.	c.— 50
12317.	c.— 50
12318.	c.— 50
12319.	c.— 50
12320.	c.— 50
12321.	c.— 50
12322.	c.— 50
12323.	c.— 50
12324.	c.— 50
12325.	c.— 50
12326.	c.— 50
12327.	c.— 50
12328.	c.— 50
12329.	c.— 50
12330.	c.— 50
12331.	c.— 50
12332.	c.— 50
12333.	c.— 50
12334.	—100
12334.	c.— 50
12335.	c.— 50
12336.	c.— 50
12337.	— 50
12337.	c.— 50
12338.	c.— 50
12339.	c.— 50
12340.	c.— 50
12341.	c.— 50
12342.	c.— 50
12343.	c.— 50
12344.	c.— 50
12345.	c.— 50
12346.	c.— 50
12347.	c.— 50
12348.	c.— 50
12349.	c.— 50
12350.	c.— 50
12351.	c.— 50
12352.	c.— 50
12353.	c.— 50
12354.	c.— 50
12355.	c.— 50
12356.	c.— 50
12357.	c.— 50
12358.	— 50
12358.	c.— 50
12359.	c.— 50
12360.	c.— 50
12361.	c.— 50
12362.	c.— 50
12363.	c.— 50
12364.	c.— 50
12365.	c.— 50
12366.	c.— 50
12367.	c.— 50
12368.	c.— 50
12369.	c.— 50
12370.	c.— 50
12371.	c.— 50
12372.	c.— 50
12373.	c.— 50
12374.	c.— 50
12375.	— 50
12375.	c.— 50
12376.	c.— 50
12377.	c.— 50
12378.	c.— 50
12379.	c.— 50
12380.	c.— 50
12381.	c.— 50
12382.	c.— 50
12383.	c.— 50
12384.	c.— 50
12385.	c.— 50
12386.	c.— 50
12387.	c.— 50
12388.	c.— 50
12389.	c.— 50
12390.	c.— 50
12391.	c.— 50
12392.	c.— 50
12393.	c.— 50
12394.	c.— 50
12395.	c.— 50
12396.	c.— 50
12397.	c.— 50
12398.	c.— 50
12399.	c.— 50
12400.	c.— 50
12426.	— 50
12445.	— 50
12452.	— 50
12458.	— 50
12501.	c.— 50
12502.	c.— 50
12503.	c.— 50
12504.	c.— 50
12505.	c.— 50
12506.	c.— 50
12507.	c.— 50
12508.	c.— 50
12509.	c.— 50
12510.	c.— 50
12511.	c.— 50
12512.	c.— 50
12513.	c.— 50
12514.	c.— 50
12515.	c.— 50
12516.	c.— 50
12516.	a. 500
12517.	70,000
12518.	p. 500
12518.	c.— 50
12519.	c.— 50
12520.	c.— 50
12521.	— 50
12521.	c.— 50
12522.	c.— 50
12523.	c.— 50
12524.	c.— 50
12525.	c.— 50
12526.	c.— 50
12527.	c.— 50
12528.	c.— 50
12529.	c.— 50
12530.	c.— 50
12531.	c.— 50
12532.	c.— 50
12533.	c.— 50
12534.	c.— 50
12535.	c.— 50
12536.	c.— 50
12537.	c.— 50
12538.	c.— 50
12539.	c.— 50
12540.	c.— 50
12541.	c.— 50
12542.	— 50
12542.	c.— 50
12543.	c.— 50
12544.	c.— 50
12545.	c.— 50
12546.	c.— 50
12547.	c.— 50
12548.	c.— 50
12549.	c.— 50
12550.	c.— 50
12551.	c.— 50
12552.	— 50
12552.	c.— 50
12553.	c.— 50
12554.	c.— 50
12555.	c.— 50
12556.	c.— 50
12557.	c.— 50
12558.	c.— 50
12559.	c.— 50
12560.	c.— 50
12561.	c.— 50
12562.	c.— 50
12563.	c.— 50
12564.	c.— 50
12565.	c.— 50
12566.	c.— 50
12567.	c.— 50
12568.	c.— 50
12569.	c.— 50
12570.	c.— 50
12571.	c.— 50
12572.	c.— 50
12573.	c.— 50
12574.	c.— 50
12575.	c.— 50
12576.	c.— 50
12577.	c.— 50
12578.	c.— 50
12579.	c.— 50
12580.	c.— 50
12581.	c.— 50
12582.	c.— 50
12583.	c.— 50
12584.	c.— 50
12585.	c.— 50
12586.	c.— 50
12587.	c.— 50
12588.	c.— 50
12589.	c.— 50
12590.	c.— 50
12591.	c.— 50
12592.	c.— 50
12593.	c.— 50
12594.	c.— 50
12595.	— 50
12595.	c.— 50
12596.	c.— 50
12597.	c.— 50
12598.	c.— 50
12599.	c.— 50
12600.	c.— 50
12616.	— 50
12617.	— 50
12635.	— 50
12697.	— 50
12701.	— 50
12731.	— 50
12744.	— 50
12747.	— 50
12758.	— 50
12772.	— 50
12779.	— 50
12785.	— 50
12802.	— 50
12807.	— 50
12829.	— 50
12852.	— 50
12854.	— 50
12859.	— 50
12873.	— 50
12882.	— 50
12888.	— 50
12899.	— 50
12905.	— 50
12942.	— 50
12948.	— 50
12958.	— 50
12962.	— 50
12968.	— 50
TRECE MIL	
13025.	— 50
13086.	—100
13107.	— 50
13117.	— 50
13125.	— 50
13129.	— 50
13145.	— 50
13209.	— 50
13232.	— 50
13243.	— 50
13249.	— 50
13282.	— 50
13310.	— 50
13327.	— 50
13337.	— 50
13348.	— 50
13357.	— 50
13385.	— 50
13396.	— 50
13398.	— 50
13405.	— 50
13415.	— 50
13426.	— 50
13446.	— 50
13463.	— 50
13485.	— 50
13494.	— 50
13508.	— 50
13521.	— 50
13566.	— 50
13574.	— 50
13577.	— 50
13589.	— 50
13593.	— 50
13602.	— 50
13606.	— 50
13607.	— 50
13635.	—100
13648.	— 50
13722.	— 50
13737.	— 50
13743.	— 50
13746.	— 50
13755.	— 50
13769.	— 50
13776.	— 50
13809.	— 50
13846.	— 50
13984.	— 50
13995.	— 50
CATORCE MIL	
14013.	— 50
14015.	— 50
14019.	— 50
14023.	— 50
14027.	— 50
14041.	—100
14051.	— 50
14058.	— 50
14118.	— 50
14139.	— 50
14143.	— 50
14147.	—100
14151.	— 50
14163.	— 50
14167.	— 50
14168.	— 50
14181.	— 50
14184.	— 50
14212.	— 50
14216.	— 50
14218.	— 50
14225.	— 50
14249.	— 50
14250.	— 50
14262.	— 50
14267.	— 50
14352.	— 50
14358.	— 50
14361.	— 50
14392.	— 50
14406.	— 50
14410.	— 50
14455.	— 50
14464.	— 50
14468.	— 50

El Dr. Gutiérrez hablará el día 4 sobre Vargas Vila

Pronunciará una conferencia en el Círculo de Bellas Artes y recitará la Srta. Olga Ruiz Yañez

Sábado 4 de Mayo.—A las cinco y media de la tarde. Vargas Vila, alrededor de su vida y su obra, conferencia por el señor Luis Gutiérrez Delgado. Además, recitaciones por la señorita Olga Ruiz Yáñez, del cuadro escénico del Círculo y selecciones musicales por el profesor José A. Quintana. Acto por invitación, para los que no sean miembros del Círculo.

A partir del miércoles 15 y durante un mes llevará a efecto el Círculo de Bellas Artes la "Fiesta Intelectual de la Mujer", acto de gran importancia social, artística y literaria, que indudablemente constituirá, no sólo un estímulo para la mujer, sino que permitirá de modo ámplio demostrar sus méritos en pintura, literatura, música y escultura. María Luisa Ríos, como organizadora, y Josefina Cepeda, en representación del Círculo,e vinen trabajando nicansablemente por el auge de esta justa intelectual, a la cual han concurrido destacadas representaciones femeninas de toda la Isla.

Para fines de Junio inaugurará el Círculo vienen trabajando incansableferencias de alta cultura, a cargo de distinguidas personalidades, cuyo programa están confeccionando las Secciones de Literatura, Pintura, Escultura y Música.

M.E.C.D. 2016

NUMEROS	PESOS
14469	50
14472	50
14495	50
14510	50
14544	50
14546	50
14547	50
14599	50
14648	50
14654	50
14660	50
14662	100
14663	50
14684	50
14690	50
14698	50
14716	50
14737	50
14766	50
14788	50
14802	50
14899	50
14922	50
14931	50
14939	50
14948	50
14997	50
14998	50
QUINCE MIL	
15002	50
15009	50
15013	50
15028	50
15045	50
15139	50
15173	50
15181	50
15187	50
15218	50
15224	50
15233	50
15249	50
15256	50
15258	50
15261	50
15288	50
15296	50
15333	50
15354	50
15364	50
15375	50
15392	50
15484	50
15494	50
15512	50
15525	50
15540	50
15557	50
15561	50
15587	50
15595	50
15601	100
15612	50
15618	50
15623	50
15630	50
15633	50
15644	50
15645	50
15669	50
15683	50
15687	50
15703	50
15716	50
15721	50
15725	50
15749	50
15788	50
15790	50
15794	50
15795	50
15796	50
15813	50
15815	100
15819	50
15835	50
15838	50
15843	50
15846	50
15873	50
15884	50
15916	50
15931	50
15932	50
15961	50
15964	50
15978	50
15987	50
DIECISEIS MIL	
16006	50
16008	50
16016	50
16039	50
16062	50
16095	50
16104	50
16143	50
16164	50
16182	50
16223	50
16243	50
16253	50
16294	50
16301	50
16310	50
16351	50
16369	50
16379	50
16405	50
16443	50
16451	50
16472	50
16478	50
16484	50
16490	50
16498	50
16523	50
16529	50
16535	50
16541	50
16548	50
16554	50
16570	50
16610	50
16640	50
16641	50
16679	50
16706	50
16712	50
16736	50
16738	50
16746	50
16762	50
16815	50
16835	50
16848	50
16863	100
16869	50
16909	50
16921	50
16970	50
DIECISIETE MIL	
17020	50
17036	50
17038	50
17061	50
17077	50
17090	50
17125	50
17133	50
17135	50
17150	50
17162	50
17163	50
17226	50
17285	50
17287	50
17324	50
17338	50
17365	50
17368	50
17378	50
17384	50
17394	50
17397	50
17399	50
17434	50
17462	50
17475	50
17502	50
17521	100
17522	50
17551	50
17589	50
17631	50
17711	50
17713	50
17714	50
17718	50
17739	50
17741	50
17752	50
17755	50
17771	50
17773	50
17787	50
17807	50
17819	50
17833	50
17841	50
17871	50
17916	50
17941	50
17960	50
17969	50
17987	50
17988	50
17996	50
DIECIOCHO MIL	
18044	50
18046	50
18081	50
18087	50
18088	50
18095	50
18112	50
18113	50
18136	50
18140	50
18147	50
18149	50
18151	50
18159	50
18169	50
18197	50
18251	50
18266	50
18269	50
18290	50
18368	50
18370	50
18375	50
18377	50
18414	50
18415	50
18463	50
18484	50
18487	50
18489	50
18495	50
18539	50
18561	50
18568	50
18585	50
18586	50
18589	50
18597	50
18598	50
18600	50
18622	50
18626	50
18629	50
18650	50
18684	50
18687	50
18716	100
18769	50
18808	50
18837	50
18879	50
18888	50
18898	50
18903	50
18931	50
18938	50
18967	50
18987	50
18997	50
DIECINUEVE MIL	
19013	50
19015	50
19031	50
19063	50
19065	50
19095	50
19125	50
19138	50
19201	50
19207	50
19231	50
19240	50
19274	50
19291	50
19293	50
19348	50
19354	50
19434	50
19441	50
19452	50
19459	50
19477	50
19478	50
19505	50
19514	50
19542	50
19570	50
19585	50
19588	50
19590	50
19592	50
19595	50
19601	50
19602	50
19605	50
19619	50
19677	50
19684	50
19696	50
19708	50
19721	50
19790	50
19815	50
19869	50
19871	50
19879	50
19911	50
19961	50
19964	50
19989	50
19995	50
VEINTE MIL	
20020	50
20024	50
20044	50
20049	50
20075	50
20084	50
20089	50
20134	50
20136	50
20204	50
20214	50
20220	50
20251	50
20279	50
20285	50
20295	50
20317	50
20318	50
20390	50
20402	50
20433	50
20452	50
20506	50
20508	50
20510	50
20519	50
20528	50
20550	50
20556	50
20568	50
20578	50
20585	50
20603	50
20606	50
20609	50
20623	50
20627	50
20649	50
20654	50
20703	50
20711	**500**
20714	50
20727	50
20774	50
20798	50
20816	50
20881	50
20898	50
20912	50
20930	50
20937	50
20938	50
20969	50
20977	50
20983	50
20992	50
20997	50
VEINTIUN MIL	
21010	50
21018	50
21030	50
21041	50
21049	50
21057	50
21063	50
21070	50
21133	50
21168	50
21233	50
21236	50
21246	50
21265	50
21268	50
21333	50
21349	50
21351	50
21362	50
21405	50
21409	50
21413	50
21429	**500**
21441	50
21443	50
21445	50
21452	50
21456	50
21462	50
21481	50
21487	50
21511	50
21513	50
21550	50
21589	50
21593	50
21615	50
21624	50
21643	50
21652	50
21694	50
21712	50
21737	50
21753	50
21787	50
21811	50
21852	50
21858	50
21860	50
21894	50
21900	50
21937	50
21947	50
21981	50
21985	50
21993	50
21995	50
VEINTIDOS MIL	
22011	50
22064	50
22098	50
22101	50
22128	50
22157	50
22160	50
22173	50
22190	50
22215	50
22228	50
22229	50
22284	50
22301	50
22346	50
22348	50
22368	50
22450	50
22458	50
22493	50
22508	50
22511	50
22521	50
22531	50
22541	50
22603	50
22605	50
22610	50
22638	50
22643	50
22687	50
22704	50
22717	**500**
22719	50
22741	50
22745	50
22789	50
22811	50
22818	50
22824	50
22841	50
22861	50
22910	50
22925	50
22956	50
22958	50
22991	50
VEINTITRES MIL	
23004	50
23009	50
23018	50
23031	50
23047	50
23049	50
23056	50
23063	50
23090	50
23091	50
23099	50
23104	50
23180	50
23187	50
23208	50
23226	50
23238	50
23267	50
23269	50
23271	50
23273	50
23295	50
23316	50
23329	50
23350	50
23358	50
23381	50
23431	50
23435	50
23450	50
23489	50
23508	50
23526	50
23532	50
23570	50
23573	50
23586	50
23587	50
23588	50
23592	50
23601 c.	50
23602 c.	50
23603 c.	50
23604 c.	50
23605 c.	50
23606 c.	50
23607 c.	50
23608 c.	50
23609 c.	50
23610 c.	50
23611 c.	50
23612 c.	50
23613 c.	50
23614 c.	50
23615 c.	50
23616 c.	50
23617 c.	50
23618 c.	50
23619 c.	50
23620 c.	50
23621 c.	50
23622 c.	50
23623 c.	50
23624 c.	50
23625 c.	50
23626 c.	50
23627 c.	50
23628 c.	50
23629 c.	50
23630 c.	50
23631 c.	50
23632 c.	50
23633 c.	50
23634 c.	50
23635 c.	50
23636 c.	50
23637 c.	50
23638	50
23638 c.	50
23639 c.	50
23640 c.	50
23641 c.	50
23642 c.	50
23643 c.	50
23644 c.	50
23645 c.	50
23646 c.	50
23647 c.	50
23648 c.	50
23649 c.	50
23650	50
23650 c.	50
23651 c.	50
23652 c.	50
23653 c.	50
23654 c.	50
23655 c.	50
23656 c.	50
23657 c.	50
23658 c.	50
23659 c.	50
23660 c.	50
23661 c.	50
23662 c.	50
23663 c.	50
23664	50
23664 c.	50
23665 c.	50
23666 c.	50
23667 c.	50
23668 c.	50
23669 c.	50
23670 c.	50
23671 c.	50
23672 c.	50
23673 c.	50
23674 c.	50
23675 c.	50
23676	50
23676 c.	50
23677 c.	50
23678 c.	50
23679 c.	50
23680 c.	50
23681 c.	50
23682 c.	50
23683 c.	50
23684	50
23684 c.	50
23685 c.	50
23686 c.	50
23687 c.	50
23688 c.	50
23689 c.	50
23690 c.	50
23691	50
23691 c.	50
23692 c.	50
23693 c.	50
23693 a.	**100**
23694	**8,000**
23695 p.	**100**
23695 c.	50
23696 c.	50
23697 c.	50
23698 c.	50
23699 c.	50
23700 c.	50
23728	50
23750	50
23785	50
23789	50
23797	50
23804	50
23813	50
23828	50
23867	50
23885	50
23893	50
23907	50
23939	50
23974	50
23983	50
23996	50
VEINTICUATRO MIL	
24001	50
24005	50
24008	50
24018	50
24031	50
24042	50
24046	50
24055	50
24080	50
24094	50
24112	50
24113	50
24135	50
24137	50
24145	50
24148	50
24160	50
24161	50
24173	50
24226	50
24257	50
24272	50
24281	50
24301	50
24311	100
24320	50
24345	50
24374	50
24380	50
24390	50
24404	50
24427	50
24448	50
24457	50
24497	50
24498	100
24500	50
24505	50
24540	50
24549	50
24562	50
24633	50
24634	50
24662	50
24687	50
24698	50
24718	50
24755	50
24776	50
24792	50
24794	50
24799	50
24839	50
24850	50
24873	50
24889	50
24891	50
24895	50
24902	50
24932	50
24942	50
24980	50
24983	50
24984	50
24995	50
24996	50
24998	50
VEINTICINCO MIL	
25010	50
25050	50
25061	50
25066	50
25079	50
25080	50
25082	50
25090	50
25101	50
25114	50
25116	50
25123	50
25143	50
25181	50
25185	50
25215	50
25240	50
25246	50
25272	50
25312	50
25327	50
25336	50
25349	50
25362	50
25379	50
25409	50
25457	50
25496	50
25541	50
25542	50
25580	50
25588	50
25617	50
25627	50
25633	50
25663	50
25666	50
25695	50
25698	50
25705	50
25718	50
25770	50
25796	50
25811	50
25826	50
25838	50
25850	50
25858	50
25860	50
25861	50
25863	50
25902	50
25907	50
25917	50
25919	50
25923	50
25929	50
25934	50
25984	50
25997	50
VEINTISEIS MIL	
26003	50
26028	50
26042	50
26050	50
26055	50
26056	50
26059	50
26069	50
26102	50
26118	50
26126	50
26159	50
26167	50
26168	50
26175	50
26186	50
26197	50
26205	50
26228	50
26239	50
26251	50
26256	50
26261	50
26267	50
26270	50
26281	50
26293	50
26298	50
26311	50
26322	50
26345	50
26367	50
26378	50
26388	50
26421	50
26423	50
26488	50
26533	50
26540	50
26555	50
26568	50
26585	50
26598	50
26600	50
26622	50
26639	50
26645	50
26703	50
26705	50
26711	50
26712	50
26750	50
26777	50
26780	50
26792	50
26827	50
26830	50
26843	50
26861	50
26862	50
26864	50
26879	50
26931	50
26935	50
26937	50
26939	50
26953	50
26957	50
26982	50
26987	50
26994	50
26998	50
VEINTISIETE MIL	
27013	50
27014	50
27029	50
27056	50
27067	50
27082	50
27087	50
27095	50
27106	50
27124	50
27179	50
27186	50
27190	50
27211	50
27212	50
27222	50
27224	50
27228	50
27230	50
27254	50
27285	50
27299	50
27304	50
27322	50
27396	50
27401	100
27410	50
27411	50
27422	50
27474	50
27486	50
27492	50
27511	50
27533	50
27538	50
27567	50
27576	50
27579	50
27597	50
27618	50
27644	50
27647	50
27652	50
27671	50
27682	50
27687	50
27711	50
27731	50
27735	50
27758	50
27761	50
27818	50
27829	50
27846	50
27893	50
27905	50
27933	50
27938	50
27950	50
27956	50
27985	50
27989	50
VEINTIOCHO MIL	
28054	50
28065	50
28066	50
28079	50
28092	50
28094	50
28097	50
28129	50
28130	50
28137	50
28139	50
28140	50
28166	50
28174	50
28176	50
28195	50
28205	50
28255	50
28262	50
28289	50
28307	50
28309	50
28313	50
28319	50
28347	50
28367	50
28414	50
28442	50
28490	50
28491	50
28496	50
28523	50
28591	50
28608	50
28627	50
28639	50
28650	50
28666	50
28671	50
28683	50
28737	50
28794	50
28795	50
28804	50
28820	50
28852	50
28854	50
28894	50
28932	50
28945	50
28948	50
28949	50
28955	50
28958	50
VEINTINUEVE MIL	
29002	50
29007	50
29014	50
29028	50
29034	50
29041	50
29043	50
29044	50
29046	50
29082	50
29104	50
29123	50
29132	50
29142	50
29161	50
29176	50
29186	50
29195	50
29203	50
29245	50
29250	50
29253	50
29291	50
29302	50
29337	50
29340	50
29342	50
29353	50
29356	50
29361	50
29392	50
29394	50
29415	50
29434	50
29443	50
29447	50
29473	50
29475	50
29509	50
29542	50
29570	50
29574	50
29580	50
29605	50
29640	50
29709	50
29727	50
29729	50
29733	50
29747	50
29811	50
29821	50
29823	50
29844	50
29867	50
29901	50
29925	50
29950	50
29963	50
29979	50
29986	50

El premio de $70,000 ha correspondido al número 12517.
Las 2 aproximaciones anterior y posterior al Primer premio han correspondido a los números 12516 y 12518.
Las 99 aproximaciones a la centena del Primer premio han correspondido a los números del 12501 al 12516 y del 12518 al 12600.
El premio de $20,000 ha correspondido al número 12315.
Las 2 aproximaciones anterior y posterior al Segundo premio han correspondido a los números 12314 y 12316.
Las 99 aproximaciones a la centena del Segundo premio han correspondido a los números del 12301 al 12314 y del 12316 al 12400.
El premio de $8,000 ha correspondido al número 23694.
Las 2 aproximaciones anterior y posterior al Tercer premio han correspondido a los números 23693 y 23695.
Las 99 aproximaciones a la centena del Tercer premio han correspondido a los números del 23601 al 23693 y del 23695 al 23700.
El siguiente Sorteo No. 958, ordinario, se celebrará el día 8 de Mayo de 1935 y constará de 30,000 billetes a $10 el entero dividido en centésimos a 10 centavos cada fracción.
Lo que se publica para general conocimiento. - - Habana, 1º de Mayo de 1935.

REPUBLICA DE CUBA - LOTERIA NACIONAL - DIRECCION GENERAL

DIRECTOR GENERAL, P. S.

Imprenta y Librería "LA MODERNA POESIA" Obispo 129 al 135 - Habana.

"ANTIGUA DE PELLON"
CASA DE CAMBIO Y BILLETES DE LOTERIA
COMPRE SUS BILLETES EN ESTA CASA
Absoluta seriedad en todas nuestras operaciones
PEÑA Y VEGA
TENIENTE REY Y SAN IGNACIO. TELEFONO A 3148
MONTE Y BELASCOAIN (Cuatro Caminos) Teléfono: M 5775
SUCURSALES
MONTE Y ZULUETA "La Central" Teléfono: M 5335

LA DICHOSA
COMPAÑIA CENTRAL
OBISPO Y COMPOSTELA • HABANA •
TELEFONO A-6770 APARTADO 748
PARA EL 8 DE MAYO COMPRE EL "GORDO" en LA DICHOSA
A razón de $10.00 el billete entero más franqueo enviamos cualquier pedido que se nos haga.
COMPRAMOS y VENDEMOS PESETAS. Pida COTIZACION

Guanabacoa al Día

RAFAEL REYES

En la tarde de ayer tomó posesión del cargo de secretario de la Junta de Educación de esta villa, el cumplido caballero señor Rafael Reyes, persona muy querida y de grandes prestigios sociales.

Con el nombramiento del señor Reyes para ocupar ese cargo, se ha demostrado el deseo de llevar a la instrucción pública por el sendero del progreso.

Debemos sentirnos orgullosos de tener tan positivo valor intelectual hecho cargo de la secretaría de la Junta de Educación, ya que ello es una promesa del mejoramiento de la escuela.

En el sencillo acto de la toma de posesión se encontraban presentes los señores Oscar de la Vega, inspector del Distrito Escolar de este término, César Sánchez Luis, presidente de la Junta de Educación, Nelson Pares, secretario saliente, que en el corto tiempo que estuvo actuando como tal ha merecido los mejores elogioc de cuantos hemos tenido la oportunidad de tratarle por su caballerosidad, Raúl Suárez, doctor José Francisco Peñalver, Abelardo Pérez, Pedro Fontebau, Francisco Romero, Luis Oliva Pulgarón, Ramón Tellechea y Luis Castro.

La gentil señorita María Josefa Mirazo.

Muchos éxitos deséole al nuevo secretario de nuestra Junta de Educación y felicito al magisterio local, por tan acertado nombramiento, hecho por el señor secretario de Educación Pública.

CASINO ESPAÑOL

El Casino Español, la prestigiosa sociedad legendaria, comenzó los preparativos para la celebración en la noche del día 25 del actual mes de un regio baile.

Baile que se denominará "el Baile de las Flores".

Esa noche, el hermoso salón del Casino Español lucirá un magnífico adorno floral, a cargo de un conocido jardín; adorno que llamará poderosamente la atención por lo original del mismo.

La orquesta de Antonio María Romeu será la que ha de encargarse de ejecutar los cadenciosos danzones para delaite de los bailadores.

Y probablemente el septeto "Nacional" sea el que se encargue de los sones.

Será ésta una verdadera noche encantadora, en que la juventud hará que en ella reine la alegría.

Continuaré dando más detalles de este extraordinario "Baile de las Flores".

BODA ELEGANTE

Carmelina Bergez Díaz.
Carlos Hernández Xucla.

Una adorable parejita que hace de la elegancia un cetro.

Es ella hermosa y gentil, y él cumplido caballero y pundonoroso teniente de la Marina de Guerra Constitucional.

Serán padrinos de esta boda, la elegante dama, madre de la novia, señora Carmen Díaz de Bergez y el amable caballero señor Rafael de la Paz, comandante jefe del Distrito Naval del Norte.

Firmarán como testigos por ella los señores teniente coronel Miguel A. González, M. M. y N. Jefe del Estado Mayor de la Marina de Guerra Constitucional; comandante auditor Julio Paniagua; comandante jefe de administración, Pedro Pascual; capitán auditor, Julio Paniagua; José Inclán, conocido comerciante de esta plaza.

Por él, los señores comandante jefe de Dirección, Aurelio G. Leal; comandante inspector de la Marina, Jesús Gómez Casas; comandante José Castell, del Transporte de Columbia; comandante Arturo García Pujol, jefe de reparaciones; Antonio Errasti, comerciante de esta plaza.

Boda que se efectuará en la iglesia del Santo Angel Custodio, a las 9 y 30 de la noche del día cuatro del actual.

Eterna luna de miel les deseo.

DE VACACIONES

Se encuentra pasando unos días de asueto en esta villa, la encantadora señorita Ada Carballo Trujillo.

Hija adorada del estimado matrimonio Angeles Trujillo y doctor Juan Luis Carballo, que residen en la Atenas de Cuba, la ciudad de los dos ríos, Matanzas.

Tan gentil señorita es huésped de mis queridos amigos los esposos Lala Ruiz de Blanco y doctor Oscar M. Blanco Arenas.

Una grata estancia entre nosotros le deseo.

SIMPATICA BODA

Está señalada para las 9 y 30 de la noche del día 6 del presente mes en la parroquia del Santo Angel Custodio, una boda que tiene todas mis simpatías.

Victoria Sánchez.
Ramón Lafourcade.

Dos jóvenes muy estimados en nuestros círculos sociales.

Será ésta la segunda boda del capítulo de Mayo.

ENFERMA

Se encuentra guardando cama desde hace varios días la sugestiva señorita Carmita Grogues.

Mucho lamentamos tal cosa.

El pasado sábado, en el gran baile celebrado por la "Alianza Juvenil", se recordó a tan entusiasta señorita, ya que ella es una ferviente admiradora de esta sociedad, donde se hacen constantes votos por su total y pronto restablecimiento, siendo éstos también mis deseos.

HOMENAJE

Existe un rumor que lleva todos los caracteres de convertirse en realidad.

Se me dice que un grupo de amigos y simpatizadores del doctor Nicolás Sierra, presidente de la Compañía Cervecera Internacional, le preparan una comida-homenaje en los jardines de "La Cotorra".

Homenaje que ha de tener una gran aceptación en esta villa, donde tanto se le quiere al complaciente amigo, y que de ser cierto, tiene todos mis entusiasmos y me pongo a la disposición de la comisión organizadora que se nombre.

DE ALTA

Ha sido dado de alta, encontrándose ya en su hogar del vecino pueblo de Campo Florido, la graciosa niña Carmencita Ortiz Rogi, que fué operada de la apéndice en la Clínica Portuondo hace varios días.

Mucho me alegra tal noticia, que doy a conoer con sumo placer.

TEATRO CARRAL

El teatro Carral tiene para esta noche señalado un excelente programa, por ser jueves de moda.

Serán proyectadas las films "La Noche Azul", por Ramón Novarro y Evelyn Laye, así como "Emma", por Marie Dressler y Richard Crowell, obra que nos da a conocer un intenso drama familiar que está basado en un pasaje de la vida real.

OPERADA

La simpática señorita Zoila Ramos, en días pasados fué operada de apendicitis en la Clínica de la Asociación de Damas «La Purísima Concepción» por el eminente cirujano Dr. Eugenio Torroella.

Se encuentra fuera de todo peligro y por lo tanto muy pronto estará instalada en su hogar nuevamente completamente restablecida.

Celebro mucho tan feliz operación.

CLUB DE COMUNICACIONES

Continúan con gran entusiasmo los preparativos para la magnífica verbena que en la noche del sábado 4 del próximo mes, celebrará en su palacete de la calle del Prado, el simpático y floreciente «Club de Comunicaciones» el Comité de Damas que preside la adorable señorita Hortensia Santos labora intensamente y sin descanso para que esta magnífica verbena resulte un verdadero acontecimiento social y para ello ha logrado hacer varios conjuntos de lindas señoritas para atender los distintos kioskos que han de ser instlados en lugares estratégicos.

Las orquestas serán distribuidas en la forma siguiente:

En la planta baja, sede del «Centro Andaluz», local cedido galantemente por esta sociedad al Club de Comunicaciones; el Quinteto los Barcaleses.

Primer piso, orquesta «Los Caciques» que dirige Ciro Llerena.

Segundo piso, orquesta «Hermanos Le-Batard», que ejecutará las piezas bailables americanas.

Y en el gran roof «La Sonora Matancera» qué dejará oír las notas de los sones.

Esa será una noche toda diversión en el Club de Comunicaciones de Prado 34 y medio.

José R. Arango de la Maza.

Protesta por la cesantía de una maestra pública

Las más altas autoridades del pueblo de Abreus se dirigen al Sec de Educación, Dr. Anaya

A LOS SEÑORES SECRETARIO DE EDUCACION Y SUPERINTENDENTE PROVINCIAL DE ESCUELAS DE SANTA CLARA.

Honorables señores:

Por radio se recibió en este pueblo la noticia de que, entre otros maestros de este distrito de Abreus, que han sido cesanteados, figura la profesora del aula número 4 de la Escuela Número 1, urbana, de este distrito, Consuelo Rodríguez García.

Y anticipándonos a la confirmación oficial, queremos hacer constar ante ustedes, como un acto de justicia, que la citada profesora (maestra normal con diez años de ejercicio) observó una conducta, durante la pasada huelga, ajena por completo a las luchas del Magisterio en rebeldía, concurriendo al trabajo en la misma fecha en que lo hicieron todos los maestros de este término municipal, siempre dentro del plazo concedido por el gobierno.

Profesora honesta, de buenas costumbres, dedicada a las labores propias de su sexo y al celoso desenvolvimiento de sus actividades como profesora de Instrucción Primaria, durante diez años con buena calificación en el escalafón; los vecinos de Abreus que suscribimos, no podemos callar nuestro sentir por esta determinación que siembra el desconcierto entre los que pacientes y tranquilos, libran el sustento tras grandes luchas.

Esperamos que, en nombre de todas las clases sociales que suscribimos, se abra una amplia y justa investigación, para esclarecer los motivos determinantes de la cesantía de la profesora señorita Consuelo Rodríguez García, ya que estimamos la misma tal vez producto de la festinación con que se ha procedido por constarnos que dicha maestra desenvuelve sus actividades del Magisterio alejada por completo de asuntos o luchas de caracter político o socialista.

Abreus, 27 de abril de 1935.

José M. Ruiz, Secretario de la Administración Municipal; *Elías Cruz*, Encargado del Registro Pecuario; *Ofelia López*, Oficial de Tesorería; *Vicente Esbirga*, Oficial del Juzgado Municipal; *Carlos Jorge*, Conserje de la Junta Electoral; *J. Piñeiro*, Escribiente de Sanidad; *José Curbelo*, Tesorero Municipal; *Gonzalo Curbelo*, Comisionado de Apremio; *Oscar Geronas*, Oficial de Secretaría; *Armando Ruiz*, Secretario Judicial; *Serafín Cueto*, Secretario de la Junta Electoral; *Angel B. Rodríguez*, Inspector de Sanidad; *Dr. A. García Quevedo*, Presidente del Liceo; *E. del Rego*, Presidente de la Sociedad "Martí"; *Abdón Martí*, Auxiliar de Correos; *Basilio Fernández*, Comerciante; *José Llaguno*, Comerciante; *Orjala y Compañía*, Comerciante; *Virgilio Acosta*, Comerciante; *Jesús Codesal*, Comerciante; *Oscar Geronas*, Secretario de actas del Comité Unión Nacionalista; *José Torres*, padre de familia; *Elpidio del Pino Brito*, vecino; *Felipe Torres*, vecino; *Avelino F. López*, vecino; *Celestino Pérez*, Presidente del Casino Español; *M. Hernández*, Administrador de Correos; *Victorino Novoa*, cura párroco; *Max Matz*, Comerciante; *Tomás Díez*, Comerciante; *Manuel Fernández*, Comerciante y administrador del Acueducto; *R. Fernández*, Comerciante; *José Gato*, Comerciante; *Carlos Salas Miranda*, Director Político de la Unión Nacionalista del Término de Abreus; *Gerardo Vega*, padre de familia; *José López*, padre de familia; *José Lage*, vecino; *Manuel Eguiol*, vecino; *Paulino Apezteguía*, vecino.

Varios policías cesanteados por orden del Jefe

El revolucionario José M. Escalona y Almeida quedó en libertad ayer mañana

Por disposición del Jefe de la Policía Nacional y Gobernador Militar de la Habana, teniente coronel José E. Pedraza, fué ayer puesto en libertad el revolucionario José M. Escalona y Almeida, que desde hace días se encontraba detenido en las prisiones militares de La Cabaña.

CESANTIAS EN LA POLICIA

Por disposición del Jefe de la Policía Nacional, han sido ayer dados de baja, los vigilantes 514, Manuel Peraza, de la oncena estación; 1127, Ignacio Díaz, de la décimocuarta; 1560, Pedro Hernández y 2212, Juan A. Colina, de la primera; 599, Antonio M. Pérez, de la décimotercera; 1173, Tomás Valdés, de la décimosegunda estación y el herrador Gregorio Tarren.

Restos humanos encontrados en Neptuno 210

Un bromista dejó dentro de una caja un brazo y parte del tórax de una persona

El vigilante 1159, José Artuñes, de la Comisión de Explosivos, se personó ayer tarde en la casa situada en Neptuno 210, con noticias de que en la escalera que conduce a los altos de la misma, había aparecido un paquete sospechoso, suponiéndose se tratara de una bomba explosiva.

Abierto el paquete se pudo comprobar que contenía un brazo y parte del tórax de una persona, estimándose que ambos miembros fueran adquiridos por un estudiante para estudios anatómicos.

Lo hallado se encontraba dentro de una caja y tapado con flores naturales, ignorándose por el momento quien fuera la persona que por broma colocara la caja en el lugar de referencia.

DOS ACUSADOS FUERON INTERNADOS EN LA FORTALEZA DE LA CABAÑA

Ayer tarde fueron enviados a la Fortaleza de la Cabaña, los señores Francisco Martínez Medina, de Artemisa, de 47 años de edad, vecino de Vista Alegre número 6 y Antonio González, de la Habana, de 23 años y domiciliado en Estévez 158, por acusarlos el teniente Migoya, de haberlos sorprendido en los momentos que se expresaban en forma despectiva del Gobierno y de las autoridades militares.

Defunciones ocurridas ayer en la Habana

HASTA LAS CUATRO P. M.

Cecilio Lugones Casañas, mestizo, 2 años, Bruzón y P. Dulces, Bronconeumonía.

Marta Ojeda Sánchez, blanca, 1 año, Indio 16, Bronquitis capilar.

Luisa González Pérez, blanca, 2 días, Reina 124, Hemorragia endocraneal.

Rogelio M. Castellanos, blanco, 54 años, Velázquez, 21. Insuficiencia ventricular.

Gregoria Gavilonde, blanca, 48 años Cifré 1. Nefritis crónica.

Clarence W. Jhones, mestizo, 57 años, San Rafael y Mazón. Insuficiencia cardíaca.

Marta Prado Díaz, mestiza, 66 años, 26 y A. Vedado, Bronquitis asmática.

Leocaria Sánchez, blanca, 90 años, D y 2da, Reparto Poey, Senilidad.

Manuel C. Ruiz Díaz, blanco, 50 años, Hospital C. García. Ulceras Gástricas.

Guillermo Pérez, mestizo, 2 meses, Gervasio 129. Gastro enteritis.

José Miranda, negro, 42 años, San Salvador 28. Bronconeumonía.

Luis Mario Delgado, negro, 20 años Hospital C. García, Reumatismo articular.

José Montero González, mestizo, 45 años. Hospital C. García, Asma.

Cándido Bravo, mestizo, 34 años. Hospital Calixto García, Ulceras gástricas.

Juan Lenaza, blanco, 45 años, Hospital C. García, Neoplasia de la cara.

Felipe Echevarría Sosa, negro, 56 años. Hospital Mercedes. Cáncer de la cara.

Rosa Ballester, blanca, 78 años. H. Calixto García, Cáncer de la matriz.

Josefa Falcón Fuentes, mestiza, 3 días. Hospital C. García, Debilidad congénita.

Joaquín Piñeiro, blanco, 43 años, Cristina 38, Cirrosis hepática.

José Martínez Mariño, blanco, 58 años 19 y 26. Vedado, Lesión Orgánica del corazón.

Un desconocido, blanco, 33 a 35 años. Hospital C. García, Cirrosis alcohólica.

Haydée Castellanos, blanca, 21 días Muralla 26 años, Gastro enteritis.

Nuevos casos de Poliomielitis registrados ayer

Este mes se inaugurarán las 6 colonias infantiles. Irán a ellas cerca de 2,000 niños

De dos nuevos atacados de Poliomielitis tuvo conocimiento ayer, la Dirección de Sanidad. Uno se registró en el barrio de Imía, Baracoa, y otro en Quemados de Güines. Del primero se desconocen sus generales, nombrándose el segundo, la niña Guillermina Salazar, que con Luisa Alvarez, son dos los hospitalizados en Ciego de Avila.

Los jefes locales de dicho Tárminos recibieron las instrucciones necesarias para el aislamiento de menores, desinfección de sus hogares, etcétera.

Asimismo se dieron instrucciones a los doctores Ortega y Sánchez para que lleven a cabo una campaña profiláctica contra la Parálisis Infantil en el Mariel, Santa Clara y Sagua le Grande.

EMBARCO EL DIRECTOR DE SANIDAD

A las dos y media de la tarde de ayer, en uno de los Clippers de la Pan American Airways System, embarcó para los Estados Unidos el doctor Domingo F. Ramos, Director de Sanidad, quien, como publicamos hace días, celebrará una conferencia con los directores de la Fundación Rockefeller para, de acuerdo con la misma, iniciar una activa campaña en toda la República contra el paludismo y otras enfermedades epidémicas.

El doctor Ramos regresará a fines del presente mes.

LAS COLONIAS INFANTILES

Embarca hoy para la ciudad de Santa Clara el Director de Beneficencia, a fin de escoger el lugar donde se levantará el Instituto Permanente de Homicultura para niños pobres costeado por el Comité para el Auxilio y Alimentación de los Necesitados.

Son los deseos del doctor Ituarte, Secretario de Sanidad, de que en el presetne mes queden abiertos todos los Institutos de las seis provincias, en los que serán debidamente atendidos cerca de dos mil niños de ambos sexos. Como publicamos hace días dichas colonias infantiles se establecerán en Tiscornia, la de la Habana; en San Diego, la de Pinar del Río; en Varadero, la de Matanzas; en la ciudad de Camagüey y en Cayo Duan, la de Oriente

SOLICITAN LOS VECINOS DE MARIANAO EL BACHEO DE CALLES IMPORTANTES

Una comisión de miembros de la Asociación de Propietarios y Comerciantes de los repartos Almendares, Columbia y San Martín, se han entrevistado con el Subsecretario de Obras Públicas, señor Panchito Díaz, a quienes expusieron la necesidad que se proceda al arreglo de las calles, así como la construcción de la calle Miramar, desde la de Buenavista hasta «B», o sea a la línea de la Playa, que hace un total de siete cuadras, y con cuya construcción se facilitaría la comunicación a los repartos Ampliación de Almendares, Columbia, Buenavista, Hipódromo y Playa de Marianao y a nuestra capital.

Se le pidió, asimismo, el bacheo de la calle 16, desde la 9 hasta la tercera y el de la calle 12 en toda su extensión; abrir la calle Avenida de Columbia desde la calle Fuentes hasta la de Consulado.

El Sr. Panchito Díaz, prometió a los comisionados informar al Secretario, exponiéndole la necesidad urgente de tales obras.

Piden libros para la fiesta de la Mujer

El Círculo de Bellas Artes se dirige a las escritoras cubanas en ese sentido. La organización

Se avisa por este medio a todas las escritoras cubanas que tengan libros publicados, que no dejen de enviar un ejemplar, por lo menos, para la Exposición de la Fiesta Intelectual de la Mujer. Rogamos a las mismas hagan su envío rápidamente, para que su nombre conste en el catálogo, que se está terminando y que será enviado a todos los países hispano-americanos.

Pueden enviarse toda clase de libros, de medicina, de literatura, de enseñanza, etc. Igual llamamiento se hacen a las mujeres compositoras para que envíen sus impresos.

Asimismo las organizadoras le avisan a las orquestas femeninas de Cuba, notifiquen su nombre y el de las mujeres que la integran, así como la clase de música que ejecutan, acompañando 40 centavos, que servirán para incluirlos en el catálogo. Esto se hace con el fin de que nuestras orquestas femeninas se conozcan en el extranjero. Si alguna orquesta desea tomar parte en el programa de la Fiesta Intelectual de la Mujer, puede enviar su representación para entrevistarse con las organizadoras. La señorita María Luisa de los Ríos informa en el Círculo de Bellas Artes, Industria, 146, de 4 a 8 p. m.

Todos los trabajos y las solicitudes se recibirán hasta el próximo lunes seis.

ROBARON PRENDAS A UN ABOGADO

El doctor Mario Fuentes Aguilera, abogado y vecino de Mazón número 11, dió cuenta a la policía, que de su domicilio le habían sustraído del escaparate, prendas por valor de 700 pesos.

La Asociación de la Prensa celebrará sesión el viernes

De orden del señor Presidente se cita por este medio a los miembros de la Junta Directiva a la sesión ordinaria que tendrá efecto el viernes 3 del corriente, a las cinco de la tarde, en nuestro local social, Avenida de la República No. 114, bajos.

La Habana, Mayo 1ro. de 1935.

Luis S. Varona,
Secretario.

QUEMADURAS

En el Hospital Municipal fué asistida de graves quemaduras diseminadas por el cuerpo, Hilda Llanes Abela, de 15 años de edad, vecina de 23 número 393, que dijo sufrió en domicilio, al vertérsele un jarro con agua hirviendo.

OTRO ROBO

Amparo Gutiérrez Doval, vecina de Indio número 50, participó a la policía que de su domicilio le habían sustraído ropa y prendas por valor de 28 pesos.

M.E.C.D. 2016

Anuncios Clasificados de Ultima Hora

ALQUILERES

a-1 HABANA

MANRIQUE 22. PRINCIPAL DECOrado, lujoso, ventilado, sala, recibidor, 3 habitaciones, comedor al fondo, baño intercalado, cuarto y servicio criados. Llaves e informan: bajos. A-1

LUCENA 11, SE ALQUILA CASA moderna acabada de pintar, altos con sala, recibidor, 3 cuartos, baño intercalado completo, comedor, cocina de gas y calentador, servicios de criados y otro cuarto más en la azotea, agua abundante. Informan en el 9, bajo, precio: $33, de 9 a 12 y de 1 a 4. A-1

SE ALQUILAN LOS AMPLIOS Y VENtilados altos de Concordia 167 entre Marqués González y Oquendo, acabados de pintar y arreglar, compuestos de sala, recibidor, cuatro cuartos, comedor, cocina, baño y servicios de criados. Llave e informes en los mismos. A-1

NEPTUNO 236, ENTRE ESPADA Y San Francisco. Se alquila el tercer piso, con amplia terraza al frente, sala, tres cuartos, baño de lujo intercalado, comedor y cocina, cuarto y servicio de criados. Informan: Hotel «Royal Palm». Telf. A-7277. A-1

a-2 VEDADO

CALLE I. NUMERO 206, ENTRE 21 y 23. Se alquilan los altos, sala, comedor, tres habitaciones, baño intercalado y cocina. Acera de la brisa. Informes, en la misma. A-2

a-4 Marianao y sus Repartos

ALQUILO DOS CHALETS MODERNnos, Calle Almendares 52 y 56, de 2 y 4 cuartos, sala, saleta, cocina, baño completo, patio, agua abundante. Buen vecindario, Reparto Nogueira, Marianao, en 12 y 18 pesos. (La de 18 pesos con garage). Tren de Zanja esquina. Informan: Telf. FO-7976 y Sr. Bosch, Muralla 16. A-4

a-6 Stos. Suarez y Mendoza

D-STRAMPES LETRA N., ENTRE Santa Catalina y San Mariano, media cuadra tranvía, sala, dos habitaciones ,baño, cocina, patio. 12 pesos. Llaves, al lado. Informan: A-2647. A-6

b-2 APARTAMENTOS

APARTAMENTOS MODERNOS, CON todo confort. Edificio de ocho pisos y sótano con garage. Muy frescos. Len-s Court. 6 esquina a 11, Vedado. B-2

SE ALQUILA UN AMPLIO Y FRESco apartamento, en el sexto piso del Edificio Carrera Jústiz. Informan: Telf. M-3940. B-2

b-4 HABITACIONES

SE ALQUILA UNA HABITACION, A matrimonio sin niños, de moralidad, en Lagunas 79, primer piso. B-4

SE ALQUILA UNA HABITACION grande, en casa de moralidad, a hombres solos, San Miguel 202, altos, entre Gervasio y Belascoaín. B-4

b6 HOTELES

HOTEL "ROMA"

O-Reilly esquina a Aguacate. Si quiere usted vivir cómodo y confortable, tome una lujosa habitación en el Hotel «Roma». Precios económicos. Comida insuperable. Háganos una visita y se convencerá. B-6

b-10 PERDIDAS

PERDIDA: GAFAS DE CAREY OScuro en estuche de piel carmelita oscura, en Reina cerca de Angeles. Devuélvalas a Edificio Arcos, Apartamento 13 y será bien gratificado. B-10

SE SOLICITAN

b9 Agencias de Colocaciones

LA CASA SUSANA. SEÑORA: SI USted necesita criadas, lavanderas, manejadoras, de ambos sexos, del país, americanas o españolas. Todas con buenas referencias, llame al Telf. FO-2555. B-9

s1 CRIADAS Y CRIADOS

SOLICITO MUCHACHA CON REFErencias para criada de mano y atender un niño. Sueldo. $10.00 y ropa limpia. Llamar al F-6442. S-1

SOLICITO CRIADA PARA LA LIMpieza y servir la mesa en casa chica de matrimonio solo. Dormir en la colocación. Sueldo: 10 pesos. Buenas referencias indispensables. Teléfono: FO-1083. S-1

SE NECESITA JOVEN ESPAÑOLA para cocinar y alguna limpieza, que tenga buenas ref rencias y sea limpia, para dormir en la colocación. Teléfono X-2208. Calle 12 esquina a C, Reparto Batista. S-1

SE SOLICITA UNA CRIADA, PARA corta familia, que sepa algo de cocina. Que tenga referencias. Informes: Damas número 25, bajos, entre Merced y Paula. S-1

NECESITO MUCHACHA, PARA TOdo el servicio de tres personas, pocas pretensiones y referencias. De 12 a 1. M-5386. S-1

SE SOLICITA SIRVIENTA ESPAÑOla, para habitaciones y coser. Presentarse después de las 10. Traiga referencias. Sueldo: 15 pesos. Reina 153, altos de la Ferretería. S-1

SOLICITO CRIADA DE CUARTOS, que sepa coser. Sueldo 12 pesos. Telf. F-2246. 12 número 18, esquina a 13, Vedado. S-1

s10 OFICINISTAS

WINTED ENGLISH SPANISH STEnographer, female, english or american preferred, ten dollars weekly to start. Apply O-Reilly and Cuba Streets Bank of Nova Scotia, Departament 302, Govantes. S-10

SE OFRECEN

s-1 CRIADAS Y CRIADOS

SE DESEA COLOCAR UNA SEÑOra española, conocedora de sus obligaciones para criada de mano o manejadora. Prefiere por horas. Llame al teléfono FO-2750. O-1

SE DESEA COLOCAR JOVEN ESpañola para el servicio de comedor o habitaciones, sabe lavar y planchar ropa fina. No le importa ir a los Repartos. Tiene referencias. Teléfono F-1554. O-1

SE OFRECEN

s1 CRIADAS Y CRIADOS

SE DESEA COLOCAR UN JOVEN español, de criado de mano, en casa particular, sin pretensiones y con buenas referencias de las casas que ha trabajado. Sirve a la rusa y a la española. Telf. M-5425. O-1

DESEA COLOCARSE UN JOVEN PAra criado de manos. Sabe cumplir con su deber, tiene buenas referencias. Informan: Bernaza 23, Tintorería. Teléfono A-5143. O-1

DESEA COLOCARSE UN JOVEN ESpañol para criado de mano, y entiende de cocina. Tiene buenas referencias, llame al teléfono F-2989. O-1

SE OFRECE UN SIRVIENTE DE criado de mano, tiene referencias de las casas en que ha estado. Informan FO-2659. O-1

DESEA COLOCARSE UNA ESPAñola de criada de mano, sabe su obligación, teléfono F-2375. O-1

TWO ENGLISH SPEAKING YOUNG woman seeks position with american or cubans asjurse maid, general or with Bachelor. Teléfono I-5176. O-1

DESEA COLOCARSE ESPAÑOLA DE mediana edad criada de mano. Sabe cumplir su obligación. Informes: Inquisidor No. 23. O-1

UN JAPONES

Buen criado de mano con referencias sirve bien a la rusa, hace cokteles y plancha ropa de caballero, está muy práctico en todo servicio fino. Llame por Manolo, teléfono A-9814. O-1

SE DESEA COLOCAR UNA JOVEN española para criada de mano o cocinera. Tiene buenas referencias. Teléfono F-6288, 21 No. 504 entre 12 y 14. O-1

JOVEN ESPAÑOL SE OFRECE PAra criado de mano, sabe servir a la rusa. Teléfono F-1004. O-1

ESPAÑOL SE OFRECE PARA CRIAdo de mano con referencias de familias conocidas. No tiene pretensiones, sabe servir a la rusa. Teléfono F-6070. O-1

SE OFRECE JOVEN ESPAÑOL, BUEN criado de mano, práctico en lo que requiere un buen servicio. Entiende de jardinero y va al campo, si es necesario. Tiene recomendaciones de familias conocidas. Informan: M-3016. O-1

SE DESEA COLOCAR UNA ESPAñola, de mediana edad, para los quehaceres de un matrimonio solo o para la limpieza de corta familia. Sabe coser. Telf. A-2013. O-1

SE DESEA COLOCAR UNA JOVEN blanca, para cuartos o comedor. Sabe servir a la rusa y tiene buenas referencias. F-2246. O-1

SE DESEA COLOCAR UNA ESPAÑOla, para criada de mano o para cuartos. Sabe trabajar y tiene referencias. Telf. F-5816. O-1

s2 COCINERAS Y COCINEROS

SE DESEA COLOCAR UNA JOVEN española para cocinar siendo poca familia para todo, hace toda la limpieza, en la misma una criada de mano superior, tiene buenas referencias, no se coloca menos de 15 pesos. Teléfono A-2525. O-2

SE OFRECE UNA COCINERA ESpañola, sabe cocinar bien y lleva tiempo en el país, también hace plaza si se desea, no le importa ayudar en otros quehaceres, tiene buenas referencias de las casa que ha trabajado. Informan teléfono F-3304. O-2

SE DESEA COLOCAR UNA MUCHAcha española de cocinera, es buena cocinera y sabe algo de repostería. Tiene buenas referencias. F-6071. O-2

SE DESEA COLOCAR UNA ESPAñola para cocina y repostera, cocina a la criolla y española, hace plaza y no duerme en la colocación o para los quehaceres de un matrimonio solo informan teléfono I-1177. O-2

SE DESEA COLOCAR COCINERA repostera española en casa de moralidad, tiene referencias sueldo no menos de 15 pesos. Teléfono F-6273. O-2

SE DESEAN COLOCAR DOS ESPAñolas, cocinera repostera, para matrimonio, cocina y limpia, otra para criada de mano, comedor o cuartos, tienen buenas recomendaciones. Teléfono F-2567. O-2

DESEA COLOCARSE BUENA COcinera y repostera española, sabe hacer platos finos y pastelería, dormir fuera, calle 8 No. 23, entre 11 y 13, teléfono F-5058. O-2

SE DESEA COLOCAR UNA JOVEN española para cocinar y limpiar a corta familia o lo mismo para lavar y planchar, sabe cumplir sus obligaciones, tiene buenas recomendaciones, teléfono M-5267. Duerme fuera.

SE OFRECE BUENA COCINERA Y repostera, española. Sabe cocinar muy bien de todo y hacer dulces finos. Tiene muy buenas referencias. Telf. A-3343. O-2

SE DESEA COLOCAR UNA ESPAñola, de cocinera. Sabe cocinar muy bien. Si es matrimonio, ayuda a la limpieza. Telf. M-4130. O-2

s8 CHOFFERES

SE DESEA COLOCAR UN CHOFER Teléfono F-4558. O-8

s10 OFICINISTAS

SE OFRECE JOVEN TAQUIGRAFO-Mecanógrafo y Corresponsal, con experiencia. Conocimiento de inglés. Referencias de donde ha trabajado. No tiene pretensiones. R. Pereyra, San José 20, Jesús del Monte. O-10

014.—OFERTAS VARIAS

MATRIMONIO ESPAÑOL DE BUEnas condiciones, desea encontrar casa particular, cuidar casa o finca. Informan: Teléfono F-4096. O-14

VENTAS

v-1 CASAS

LINDA RESIDENCIA VENDO MENdoza, Santos Suárez, cinco habitaciones. Baño lujoso, preciosas decoraciones, amplio hall, $3.400. Dueño: López, Flores 70, Santos Suárez. V-1

VENDO NAVE, CALLE HABANA, cerca Muelles, moderna, 320 metros: $4,800; Santos Suárez, sala, saleta, 3 cuartos, baño: $2,200; San Nicolás, 2 plantas, cerca Neptuno: $5,000. Telf. A-9607. V-1

$3,500, ULTIMO PRECIO, LOMA DE Chaple, Víbora, a una cuadra Calzada, portal, sala, 3 cuartos, baño intercalado, comedor al fondo, cuarto y servicio de criados. Monolítica. Martínez y Prieto, O-Reilly 23. A-6951 e I-3456. V-1

VENTAS

1 CASAS

GANGA: VENDO, FLORES, ENTRE líneas ómnibus y tranvías, 8 por 38, monolítica, citarón, decorada, portal, sala, 3 cuartos, comedor, un cuarto criados: $3,500. Facilidades de pago. Campanería, Aguiar 68. M-7785. V-1

V-6 Automóviles y Accesorios

UN BUEN NEGOCIO. VENDO UN Packard 6 del 28, siete pasajeros. Está como nuevo. Informan: Alambique 14, Victoriano Canel, de 5 a 9 p.m. V-6

VENTAS

v-6 Automóbiles y Accesorios

VENDO FORD, DEL 30, MUY ECOnómico, 4 puertas, 6 cristales, completamente nuevo, con 6 gomas nuevas. Chapa al corriente, Avenida Wilson y 2, Vedado. Pregunten en la Bodega, por Polo. V-6

9 MUEBLES Y PRENDAS

EN VERDADERA GANGA, VENDO A particular, dos regios juegos de cuartos, de tres y dos cuerpos, Arte Nuevo, barniz cristal, elegante butacón, Concordia 181-C., entre Hospital y Aramburu. V-9

CRONICA SOCIAL

La Unión Fraternal.

Cumplió el jueves 49 años de su vida floreciente y honrosa.

Para conmemorar esa efemérides que le recuerda el dichoso 25 de Abril de 1886, en que un reducido grupo de soñadores, elementos de los más salientes en aquellos lejanos tiempos de la inhumana esclavitud, concibieron durante se improvisaba una Clave, canción entonces de verdadera estima por los cubanos que vislumbraban la libertad en todo su magnífico derecho y recíproca participación y disfrute, celebró la Toma de Posesión de la directiva que ha de administrar sus cuantiosos intereses.

El señor Rogelio Piedrahita y Lage, hombre del pueblo, cuya experiencia lo capacitan para determinar rumbos que conviene irse trazando con reflexión y serenidad que desechan costumbres que en la práctica poco estimulan y nada cultivan como presidente entrante, destacó su programa de positiva afirmación entre sus componentes y de altruismo y modernización que aclamaron hasta los mismos que han transcurrido sus años en la Unión Fraternal con absurda concupiscencia y mal entendido egoísmo.

Pidió que al señor Francisco Javier Quesada, compañero de los más antiguos y que se encontraba proscrito, se le admitiera de nuevo en obsequio a la fecha y que él; que había sido el inexorable juez para juzgar su falta cuando se produjo, se permitía impetrar clemencia para que retornara el viejo adalid que con su esposa fuera de las escogidas figuras de los que trabajaron para esa sociedad.

El señor Quesada, con esfuerzos y empeños grandes, trabajó durante muchísimos años por esa casa.

Los que desconocen la obra de Quesada, pueden prescindir inconscientemente de sus grandezas.

La toma de posesión se verificó en el tercer piso. Numeroso concurso de bellas y entusiastas señoritas de las que son gala en sus fiestas más importantes y vistosas, daban realce a los traslados de poderes del señor Ramón Hugues, empleado de la Secretaría de Comunicaciones, presidente que en sus dos años de administración ha tenido que salvar las situaciones difíciles que han conturbado al país, al señor Rogelio Piedrahita, hombre de negocios, que los regentea con solvencia y crédito.

Ocupa la vicepresidencia el culto pedagogo, director de la Escuela que mantiene la sociedad, señor Ramón Cabrera y Alejandro Gutiérrez. El señor Ramón de J. O'Reilly, en una época presidente, es ahora secretario. El maestro normalista y conferencista, Pedro Oliva y Evelio Montalvo, son vicesecretarios. El cargo de tesorero, que desempeñó treinta y cinco años el apreciado fundador y presidente de honor señor José Irene Alvarez, le tiene actualmente el maestro y director de Escuela señor Pedro Franco Rojas, y la vice el ex presidente Andrés Muñor; contador, Pascual Pérez y vice. José Sardiñas.

Y los vocales, señores José Irene Alvarez, Ramón Hugues, Benito Revuelta, Alberto Scull Montalvo, Regino Campos Lartigas, Carlos Almeyda, Alberto Cisneros, Adolfo García, Francisco Gaitán, Sinesio Lugo, Emilio Oliva, Armando Ibáñez, Silvio Vasconcelos, Miguel Poey, José Inés Gordillo, Roberto Hernández, Manuel Fernández, Florencio Calvo, Angel Hernández Crespo, Luis Sotolongo, Ricardo Montesino, René Cuba, Francisco Facenda, Carlos Ochoa, Aurelio Chacón, Miguel A. Morales, Mario Alfonso, José Palacio, Alfredo Ramos, Amós Keling.

Y los suplentes, Aurelio Pomares, Rafael Ibáñez, Juan Cárdenas, Adolfo Velázquez, José Herrera, Juan Arana, Mario Ramírez, Homobono García, Octavio Acosta y Miguel Angel Valdés.

Con esta candidatura del partido social Renovación Progresista, se logró el triunfo sobre la que presentaron los del grupo Unión y Avance, con la presidencia para el señor Amós Keling.

Usaron de la palabra para prometer y asegurar la decidida cooperación personal y felicitar a los elegidos, celebrando al mismo tiempo lo realizado por la directiva saliente, los señores José I. Alvarez, Ramón Cabrera, Amós Keling, Carlos Almeida, Andrés Muñoz, Pedro Franco Rojas, Juan Arana, Benito Alfaro, René Cubas, Miguel A. Valdés, el periodista oriental señor Pedro Noblet Hernández, que está escribiendo un libro que titula "Pensando y Luchando", por Manuel Montenegro, Francisco Gaitán, y el resumen de todo lo hizo el señor Alberto Scull Montalvo.

Mientras se obsequiaba a la concurrencia con delicados dulces y cerveza y ponche, tomé los nombres de las siguientes damitas: Felicia Casanova, Enriqueta Ruiz, Santa Hernández, María Mijans, Carmen Lartigas, María Teresa Domenech, Edelmira Valdés, Juana Valverde, Laudelina Cisneros, Guillermina Pozo, Tomasita Irene Martínez, Paula Veranes, Bertila Valdés, Silvana Cuesta, Paula Alonso, Reyes, Margot Fránquiz, María Valdés, Leonora Domenech, Evelia Martínez y muchísimas otras.

Pasadas las doce terminó la agradable fiesta de la Unión Fraternal.

Entre las representaciones que concurrieron estaba el señor Angel Hernández Crespo, que habló por el Liceo Musical de Pogolotti y los señores Miguel Valdés y Lorenzo Alfonso, por la sociedad Jóvenes del Vals.

MARTIN MORUA DELGADO

Cúmplese el 28 de este mes cinco lustros de la desaparición de Martín Morúa Delgado.

Sus hijas, la señorita Arabella Morúa Granados y la señora Vestalina M., esposa de nuestro compañero de "Avance", señor Lorenzo Llodrá Molina, junto a Micaela N., la viuda de Antonio Morúa y la distinguida familia de la señora Mónica Contreras la viuda de Leoncio Morúa, y del caballeroso amigo señor Ildefonso Morúa, irán, como de costumbre, con la señorita Mercedes Granados y otros familiares y amigos, así como muchos de sus discípulos, a ofrendarle las flores del recuerdo y del amor.

Por la tarde, muchos de los que fueron sus discípulos, colocarán una hermosa corona sobre el panteón que erigió en la Necrópolis de Colón y lugar donde descansa eternamente junto a su buena y amante esposa, señora Elvira Granados.

EL 20 DE MAYO

El Baile de las Flores lo efectuarán en esa fecha de la patria los de la Sección de Recreo de la sociedad Unión Fraternal.

DOMINGUITA MACEO

Instalada ya en Manrique 148, entre Estrella y Reina, ha recibido muchas visitas durante los días de la presente semana.

La venerable ancianita que rodeada de una chiquillería graciosísima formada por nietecitos y de sus hijos, entre los que hay muy interesantes señoritas y apuestos jovenes, pasa la vida sobrellevando los ataques de su enfermedad, que la ha hecho trasladarse para esta capital.

Habiendo visitado su hija la señora Edelmira Romero viuda de Ulloa, Juanita Sterling de Maceo, Lazarito Ulloa, Pedro Rizo Maceo, Marcos R. Maceo y Antonio Maceo Núñez, al honorable Coronel Mendieta, fueron recibidos gentilmente y con promesas de las más halagadoras en cuanto a la casa que espera la cariñosa y benemérita Dominguita, que se le done.

El jueves los espera el señor Presidente de la República, para darle satisfacción a varias de sus necesidades a él expuestas.

SIMPATICA BODA

La celebrada ayer en la residencia de la señora Conchita Quintana de Inastrilla, en Tenerife 84, en esta capital, donde contrajo matrimonio su adorable hermana, la distinguida señorita Georgina Quintana Moré, con el correcto joven Emilio Obregón Bustamante. Actuó en el solemne acto el notario doctor Rafael Martínez Prieto y firmaron el pliego, en calidad de testigos, por la linda "fiancée" el joven Pedro Vega González, (Peter), cronista social de "El Sol", de Marianao: y por él, el señor Joaquín García Pérez.

Poco después, los jóvenes los nuevos y jóvenes esposos se trasladaron a la elegante residencia de los amantes papás de Georgina, los estimados esposos José Quintana y Clarita Moré, situada en Steinhart G. A. en Marianao, donde se sirvió un rico buffet a sus amistades, que los colmaron de halagos y regalos.

Una luna de miel interminable le deseamos a Georgina y a Emilio, que han de establecer su nido de amor en Lanuza 29, Reparto Almendares.

Alberto Coffigni Ortiz.

Se asoció la Prensa Técnica de la República

Esta federación tiene como objetivo conseguir una más eficaz defensa de sus intereses

Se acaba de constituir la Asociación de la Prensa Técnica de Cuba que agrupa a la mayor parte de las revistas técnicas y profesionales que se editan en la Habana, en las distintas especialidades de la disciplina humana.

La constitución de esta Asociación, viene a llenar una necesidad en nuestro medio, ya que estas publicaciones que tanto contribuyen a orientar a nuestros elementos dirigentes en los distintos aspectos de la vida nacional, permanecían sin una representación jurídica que velara por la defensa de sus intereses morales y materiales y de la ética periodística, en beneficio de la colectividad en ese sector de la Prensa.

Su primer acuerdo al constituirse, fué enviar un saludo de amistad y cooperación a los altos fines del Cuarto Poder a las Asociaciones de la Prensa de Cuba y Asociación de Reporters de la Habana (Círculo Nacional de Periodistas).

La Asociación de la Prensa Técnica de Cuba estará afiliada a la Federación de Prensa Técnica de París.

Fué electa su primera Junta Directiva, que está integrada en la forma puesta a continuación, y a cuyos componentes enviamos nuestra felicitación.

Presidente: señor Miguel González Rodríguez, «Cuba Importadora e Industrial».

Primer Vice: doctor Mario Díaz Cruz, «Jurisprudencia al Día».

Segundo Vice: doctor José F. Rodríguez Pérez, «Revista de Medicina y Cirugía».

Secretario: señor Fernando López Ortiz, «El Automóvil de Cuba».

Vice: señor Angel Maulini Torres, «Cuba Agrícola».

Tesorero: señor José Nicolás Rivero Muñiz, «Tabaco».

Vice Sr. Rafael García Bango, «Revista de la Sociedad Cubana de Ingenieros».

Bibliotecario: sebor Juan B. Surís, «Cuba Importadora e Industrial».

Vocales: doctora Lucila Barroso, «Boletín de Farmacia», señor José Calcavechia, «Revista Cubana de Azúcar y Alcohol»; señor Bartolomé S. Padilla, «Revista Nacional de la Propiedad Urbana»; señor Rafael Egaza, «Información Hispano-Cubana»; señor Manuel de J. Fernández Cepero, «Contabilidad y Finanzas»; doctor Emilio Roig de Leuchsenring, «Revista de Derecho Internacional»; señor Carlos Rocha, «Cine Gráfico»; Suplentes: Antonio Moreno de Ayala, «Revista Oficial de la Lonja del Comercio»; doctor Luis Baralt, «Revista Filarmónica»; señor Justo García Torres, «Contador Cubano»; señor Antonio R. López del Castillo, «Defensa Marítima Nacional.; señor Gaspar Carbonell, «Havana Yacht Club».

COLEGIO DE CORREDORES

Cotización oficial del día 30 de abril de 1935:

CAMBIOS	TIPOS
S/E. Unidos, cable	1/10Pr.
S/E. Unidos, vista	1/10Pr.
Londres, cable	4.84
Londres, vista	4.83⅛
Londres, días vista	—
París, cable	6.64
París, vista	6.63
Bruselas, vista	17.00
España, cable	13.75
España, vista	13.74
Italia, vista	8.31
Zurich, vista	32.56
Hong Kong, vista	59.75
Amsterdam, vista	67.86
Copenhague, vista	—
Christianía, vista	—
Estocolmo, vista	—
Montreal, vista	¼%Dto.
Berlín, vista	40.60

Notarios de Turno:

Para cambios: Enrique Elízaga.

Para intervenir en la cotización oficial de la Bolsa de la Habana:

Pedro A. Molino,

Raúl E. Argüelles.

Vto. Bno.:

Joaquín G. Gumá,

Síndico-Presidente.

Eug. E. Caragol,

Secretario-Contador.

PROFESIONALES

p-1 DRES. EN MEDICINA

Tenemos el gusto de anunciar el traslado de los Gabinetes Dentales de los **Dres. Benito Vieta Moré y sus hijos Doctores Benito Vieta Cabrera, y Miguel D. Vieta.**

Dichos señores han trasladado su consultorio a la calle de Rayo No. 8, a media cuadra de Galiano y San Rafael, para mayor comodidad de su numerosa clientela, con el teléfono M-1717. P-1

CALOR Y MASAGE PARA FRACTUrados, parálisis, pies planos, etc. Pobres, dan lo que puedan. Tejadillo 11-A., altos, de 1 a 5. Telf. A-9242, Masajista. P-1

DR RAFAEL CORRONS

Enfermedades nerviosas y mentales. Clínica «Baralt», Aguilera 16, Reparto Batista, frente al Club Ferroviario, martes, jueves y sábados. De 3 a 5 p. m. Telf. X-1449.

DR. OCTAVIO RIVERO

Asma, Tuberculosis y enfermedades pulmonares. Exasistente del Servicio del Profesor Saye, (Barcelona), Jefe Clínico del Dispensario Antituberculoso Municipal. Consultas diarias, Campanario 43. Consultas de 5 a 7: A-5848. P-1

DR. FRANCISCO J. DE VELASCO

Corazón, Pulmones, Estómago, Intestinos.

DR. RUBEN DE VELASCO

Corazón, Pulmones, Enfermedades de los niños. Consultas, de 1 a 3, días laborables. Horas especiales, previo aviso. Salud 34. A-5418. P-1

DR. PEDRO MONTALVO

Estómago e intestinos. Consultas de 5 a 7, Belascoaín 79. Telfs. U-5050 y F-1972. P-1

DR. A. VENERO

Vías urinarias, Impotencia, Sífilis. Curación rápida. Cuota semanal. Diatermia, Azoterapia, etc., etc. Consultas de 10 a 12 a.m. y de 4 a 6. m., San Miguel número 55, esquina a San Nicolás. Telf. A-9380 P-1

DR MANUEL BETANCOURT

Vías Urinarias, Venéreo. Asistente 4 años de los Profesores Marión, Heitz, Boyer, de París. Consultas de 3 a 5, San Lázaro 173, primer piso. Teléfono M.6347. P.1

GABINETE UROLOGICO ALEMAN VIAS URINARIAS

Consultas gratis, de 7 a. m. a 7 p. m y 8 a 9, Jesús del Monte 135, bajos frente Quinta de Dependientes. Tratamientos modernos para curar la Gonorrea en pocos días. Garantía absoluta. Cura radical: Impotencia, Piel y Sífilis.

DR. ANTONIO PITA

MEDICINA GENERAL Y ENFERMEDADES NERVIOSAS Y ENDOCRINAS

Contando con el mejor Instituto de Fisioterapia de Cuba. Tratamiento efectivo de la neurastenia, Impotencia, Enfermedades crónicas y glandulares. Nuevo método de estimulación del simpático. Consultas de 2 a 4 p. m. $2.00. No visita ni da consultas por Correo. Consulta a hora especial $10.00. **San Lázaro 45, entre Prado e Industria.**

DR. ALBERTO S. DE BUSTAMANTE

Especialista en partos y enfermedades de señoras. Consultas: Lunes y viernes, de 2 a 4, en la Clínica Bustamante Núñez. Telf. F-3890. Domicilio: 15 entre J. y K., Vedado. Telf. F-1862. P-1

ENFERMEDADES DE SEÑORAS

DR. MILLA SOLSONA, Servicio de Enfermeras. Tratamiento de las enfermedades del aparato Genital de la Mujer, Insuficiencia. Disfunción Ovárica, Impotencia, Esterilidad Neurastenia Sexual, etc. Consultas de 2 a 4 Obispo y Habana. Sexto piso. Teléfono: M.7732 P.1

p-3 DENTISTAS

Dr. Armando Crucet

CIRUJANO DENTAL Y ORAL De la Facultad de Pensylvania, del Garetson Hospital of Oral Surgery y ex Profesor de la Moffitt Dental Porcelain School de Philadelphia. TRATAMIENTO DE LA PIORREA ALVEOLAR y de las sinucitis crónicas del maxilar. Obturaciones y dentaduras de porcelana. Anestesia por el gas Paseo número 17, entre Calzada y Línea, Vedado. Teléfono F-5153 P-1

DR. J. HERNANDEZ CALZADILLA, Dentista. Hago toda clase de trabajos dentales. Arreglo puentes y planchas rotas. Consultas, hasta las 10 p. m., Reina 76. Telf. A-7537.

PROFESIONALES

p-3 DENTISTAS

DRA. AMPARO SOBRAL DE LEDON

HABANA 89, ALTOS, ENTRE LAMPARILLA Y AMARGURA

Gabinete electro dental, para señoras, caballeros y niños. Turnos diarios, desde las 8 a. m., hasta las 9 p. m. Trabajos garantizados, pagaderos en plazos cómodos, semanalmente. P-3

DR. JOSE M. GATELL

CIRUGIA DENTAL

Precios: una extracción, sin dolor: $1.00. Limpieza: $1.00. Empastes: desde $1.00. Corona, oro 22 kilates: $4.00. Dentaduras: $10.00. Demás trabajos, a precios económicos. Facilidades de pagos. Consultas: de 8 a 8, Habana 98, entre Obispo y Obrapía.

p-6 VETERINARIOS

DOCTOR J. ALFARO. ENFERMEdades del perro. Vacuna contra la Rabia, aplicación, Certificado, chapa y legalización, $2.00. Visitas a domicilio. Gervasio No. 5, Teléfono U-2190. Se pelan perros. Baños higiénicos. P-1

RABIA. LE VACUNO SU PERRO EN su casa, estrego chapa y Certificado legalizado por Sanidad. Todo $2.00 Doctor Alfredo del Campo, Teléfono U-4041. P-1

DR. JAIFARO. CONSULTORIO-GAbinete. Gervasio No. 5. Teléfono U-2190. Servicio todo el día. Vacuna contra la rabia, aplicación. Certificado, chapa, legalización y servicio a domicilio, $2.00. Vet.

p-7 ABOGADOS Y NOTARIOS

RAFAEL LOPEZ SOSA. PROCURAdor. Habana 116. Teléfono A-8017. Asuntos Judiciales. Jubilaciones y Pensiones de todas clases. Divorcios a plazos cómodos. Aunque no tenga dinero, véame. P.6

Dr. Angel Fernández

DIVORCIOS

Muy rápidos, de 5 a 30 días. Plazos cómodos en toda la República, a cubanos y extranjeros, Obrapía 17, de 2 a 7 p. m. Telf. A-3060.

Dr. ISIDORO CORZO

ABOGADO

Especialidad: DIVORCIOS. CALLE 9 número 25, entre H e I. Telf. F.5086, Vedado.

DR. IGNACIO MORALES

ABOGADO

Cuba 76. Teléfono: A-2858. Domicilio: Paseo número 17. F-5153. Habana.

ALQUILERES

a-1 HABANA

SANTO TOMAS NUM. 1

Accesoria C., por La Rosa. Se alquila esta amplia Accesoria, con comodidad para familia, en los altos, y capacidad para tres carros, en los bajos. Llaves e informes: San Pedro núm. 6. Telf. A-9619. A-1

OBRAPIA NUM. 51

Entre Habana y Compostela. Se alquilan los bajos de esta hermosa casa, divididos en dos locales para almacén, uno grande y otro pequeño, ambos, con servicios completamente independientes, pudiendo comunicarse, si así interesase. Las llaves en la Panadería «La Caoba», Obrapía número 42. Informan: San Pedro 6. Telf. A-9619. A-1

INDUSTRIA NUM. 27

Se alquila el piso bajo de esta casa, dotado de 3 habitaciones, sala, comedor y una barbacoa, con dos habitaciones. Llaves e informes: San Pedro 6. Telf. A-9619. A-1

ARBOL SECO NUM. 5

Se alquila el piso bajo de esta moderna casa, dotado de 3 habitaciones, sala, saleta, comedor al fondo, cuarto de criados. Llaves e informes: San Pedro número 6. Telf. A-9619. A-1

CARLOS III, ESQ. A ESPADA

Se alquila este moderno edificio, compuesto de dos naves, una alta y otra baja, con solidez para cualquier industria, en la planta alta. Llaves e informes: San Pedro número 6. Telf. A-9619. A-1

HORNOS Y VAPOR, ALQUILO

casas modernas, con baño completo de $18.00 en adelante. Informes en Vapor número 5. Telf. M-2837. A-1

SAN PEDRO NUMS. 24 Y 26

Se alquilan los hermosos altos, derecha e izquierda, y bajos de esta casa, frente a la brisa y a la plazoleta de Luz. Cuenta con comodidades para larga familia, bufete, consultorio, Consignación de vapores, etc., etc., y amplias habitaciones, en la azotea. Las llaves e informes: San Pedro número 6. Dr. Arturo A. Vázquez. Telf. A-9619. A-1

BAJOS Y SEGUNDO PISO. VISTA A 2 calles, Alegres. Recién construidos, acera brisa, fresquísimos. Ambos compuestos: sala grande, saleta corrida, columnas escayola; comedor corrido, fondo, baño completo, intercalado, cocina grande, cuartico y servicios criados, 3 habitaciones, $30.00, Arbor Seco 6, a cuadra y media Carlos III. A-1

CALLE CUBA 21-A, ALQUILO PRImer piso, tiene sala, saleta, 4 habitaciones, baño intercalado, comedor, cocina, pantry, servicio criados, dos terrazas. Informan la misma de 1 a 6 p.m. A-1

MALECON 27-A., PRIMER PISO, TErraza, sala, recibidor, cuatro habitaciones, lujoso baño, comedor al fondo, cuarto y servicio criados. Informan en los bajos.

SE ALQUILAN LOS ALTOS DE GERvasio 8, con sala, saleta y tres cuartos y baño completo. La llave en la misma. Informan: Angeles 14. Telf. A-7451.

JOVELLAR Y HOSPITAL. SE ALquilan casas modernas, baños completos. Hay elevador, Edificio de cinco piezas. Dos meses en fondo. Pueden verse, a todas horas. A-1

SAN LAZARO NUMERO 120, BAJOS, entre Aguila y Crespo, sala, saleta, cuatro cuartos, comedor al fondo, dos patios y demás servicios. Informan en la misma. Telf. M-4150.

SE ALQUILA, LA PLANTA BAJA,

de Franco letra C., esquina a Desagüe, sala, comedor, recibidor, 3 habitaciones, baño completo y cocina. La llave en la misma. Aramburo 8 y 10. U-4776. A-1

ALQUILO CASA, ALTOS Y BAJOS, 3 habitaciones y demás comodidades. Residencia familia, Desagüe 71 y 75; Franco letra B., entre Oquendo y Marqués González. Llaves: Desagüe 55, casi esquina Oquendo.

ALQUILO MODERNOS ALTOS, PRINcipe número 4, a una cuadra de Monte, sala, comedor, tres cuartos, cocina y baño completo. Informes: F-4071. Llaves: Bodega. A-1

ALQUILERES

a-1 HABANA

VEDADO: CALZADA NUMERO 49. SE alquilan a personas respetables, amplias y frescas habitaciones, con todo servicio. Buena comida. Precio económico, cerca de los baños. A-1

SE ALQUILA EL SEGUNDO PISO alto y los bajos Consulado 24, acabados de pintar y arreglar, media cuadra Prado, brisa, 4 y 3 habitaciones, sala, saleta, comedor, cocina, baño, despensa, servicio criados. Ganan $45 y $35. Llave en los altos. (Fiador). A-1

ALQUILO ESPLENDIDA CASA, SAN Miguel 157, bajos, el mejor punto de la Habana, acabada de pintar, sala, recibidor, 5 cuartos, saleta, servicio moderno, gran patio, precio situación. Teléfono U-5636. A-1

SAN NICOLAS 199, FRENTE A TEnerife. Se alquila primer piso, con sala, comedor, cuatro cuartos, baño y cocina. A-1

PASEO DE CARLOS III 221, ENTRE Subirana y Arbol Seco, frente Colegio La Salle, alquílase lujosos modernos bajos portal, vestíbulo, sala antesala, comedor, cinco cuartos, baños, pantry, cocina. Informan en la misma. A-1

ALQUILO EN CRUZ DEL PADRE Y Velázquez, a una cuadra de la Esquina de Tejas, hermosos casas grandes y baratas. Teléfono U-3936. A-1

ALTOS, NUEVOS, BARATOS, $25.00, Romay 25, altos, 4 cuartos, sala, saleta, baño intercalado, comedor al fondo, servicio para criados, abierto domingo 8 a 12. Informan: Librería Albela, U-5783. A-1

SAN MIGUEL 270, ESQUINA SAN Francisco, altos y bajos independientes, cuatro habitaciones, sala, comedor, baño familia, siempre agua, criados. Reducido $34. Informan carbonería, F-1226. A-1

SE ALQUILA, EN INDUSTRIA 136, frente a Campoamor, un hermoso piso alto. Informan, en los bajos. A-1

CASTILLO 48, ENTRE OMOA Y SAN Ramón. Se vende esta espaciosa casa, de dos plantas, sala, saleta, cuatro cuartos, baño intercalado, saleta al fondo y demás servicios. Se da barata. Informan: Telf. FO-1666. A-1

ALQUILO, SAN MIGUEL 179-C., bajos, entre Marqués González y Oquendo, sala, comedor, 3 cuartos, baño intercalado, cocina, cuarto y servicio de criados: $24.00. Dos meses en fondo. Aguilera: A-6174 y U-6509. A-1

ALQUILO EN $30.00 ACOSTA 7, BAjos, cinco habitaciones, sala y comedor, dos servicios. Llave altos. Informes Salud 21, teléfono M-4712. A15

CUBA 110 ENTRE MURALLA Y Sol, piso alto, 4 habitaciones. Sala, comedor, cocina, los servicios, agua abundante. Llave al lado. A-1

EN BELASCOAIN Y SAN MIGUEL, altos del Banco Canadá, se alquila casa de cuatro cuartos, sala, comedor y demás servicios, todas las piezas dan a la calle. Muy fresca. Informa el conserje. A-1

PROGRESO 30, ALTOS, SE ALQUIla, media cuadra del Parque Central, Manzana de Gómez, sala, comedor, cinco cuartos, baño y demás servicios. Llave: Tren de Lavado. Informan: I-3056. A-1

CUBA 110, ENTRE MURALLA Y Sol, piso alto, 4 habitaciones, sala, comedor, cocina, dos servicios, agua abundante. Llave, al lado. A-1

EDIFICIO MENENDEZ. GERVASIO y Virtudes, alquilo dos primeros modernos de esquina, sala, recibidor comedor, tres habitaciones, baño intercalado, cuarto criados Informan en la bodega. A-1

ALQUILO HERMOSO PISO PROPIO para matrimonio de gusto, en moderno edificio Lealtad 188 compuesto de sala, comedor, dos amplias habitaciones, lindísimo baño intercalado, cocina gas, fresquísimo, véalo, es una monada, le gustará, informan en la misma. A-1

ALQUILO PISO INDEPENDIENTE, sala, comedor, cocina, 3 cuartos grandes, $30, garantía 2 meses. Inquisidor 33. A-1

12 PESOS, MONTE 6, ALTOS, FRENte a Revillagigedo, 3 habitaciones, comedor al frente, luz. Informes: Soler, de 3 a 7, Barbería, bajos. No moleste en la Cuchillería. A-1

SE ALQUILAN, ACABADOS DE FAbricar, en Reina 47, altos, compuestos de sala, 3 cuartos, comedor, baño y cocina y además dos apartamentos independientes. Informan en la misma. Telf. I-2774. A-1

SE ALQUILA BAJOS MODERNOS, acabados de pintar, Figuras 25, sala, comedor, tres habitaciones, baño completo, cocina de gas, muy cómoda, a una cuadra de Monte. Llave bodega Manrique. A-1

¡BUSCA CASA!
LLAME AL
M.6747
SEGURAMENTE ALLI
ENCONTRARA LA QUE
Vd NECESITA
O VAYA A
MORRO Y GENIOS
EDIFICIO "GOMEZ"
ALLI LE INFORMARAN

a-2 VEDADO

VEDADO. SE ALQUILAN LOS ALtos muy frescos, 4 dormitorios, cuarto criado. Informan bajos 23 entre 14 y 16, frente Partagás. A-2

ALQUILO, EN B. NUMERO 20, ENtre 11 y 13, frente al Colegio La Salle, unos altos compuestos de sala, comedor, 2 cuartos, baño completo, garage y demás comodidades. Informan, en los bajos. A-2

SE ALQUILAN LOS MODERNOS altos, acabados de pintar y reparar, situados en la calle 19 entre 14 y 16, Vedado, compuestos de sala, comedor, cuatro habitaciones, cocina y demás servicios. Informes: Cuba No. 49, 4o. piso, teléfono A-5205. A-2

ALQUILO MAGNIFICO PISO BAJO en F-268 entre 27 y 29, compuesto de jardín, sala, comedor, cuatro habitaciones, dos baños, pantry, cocina, cuarto y servicios criados. Muchas comodidades, agua abundante. Informan en los altos. A-2

SE ALQUILA LA CASA CALLE 25 No. 367 entre Paseo y 2, Vedado, con sala, comedor, tres cuartos, cocina, baño con agua caliente, cuarto y servicios de criados. A-2

ELEGANTES Y FRESCOS BAJOS, 27 número 421, esquina 4, Vedado, hermoso terreno, sala, porch, comedor, pantry, 4 habitaciones, baño intercalado, cuarto y servicio criados, garage, etc.: 60 pesos. Llaves, altos. Informes: M-7245. A-2

ALQUILERES

a-2 VEDADO

ALQUILO ESPLENDIDOS BAJOS, DE 25 número 4, entre L. y M., cinco cuartos, sala, recibidor, comedor, 2 baños y garage para tres máquinas. Llave en la misma. Informes: F-3122. A-2

VEDADO SE ALQUILA. CALLE 11 No. 326 altos, entre A y B, a media cuadra colegio de La Salle, cuatro cuartos, hall, comedor al fondo, servicio y cuarto de criados, garage, 35 pesos. A-2

ALQUILO, EN LA GRAN BARRIAda de Luyanó, la esquina de Compromiso y Reforma, propia para establecimiento, con armatoste y mostrador de cedro, donde por muchos años estuvo establecida una Bodega. Llave, en los altos. Informan: Aramburo 8 y 10. U-4776, «La Central».

VEDADO CALLE 9 No. 7, ALTOS, se alquila casa, terraza, sala, 4 cuartos, comedor al fondo, baño intercalado, cocina, pantry, cuarto criada, garage, cuarto chofer, $45. F-1183, llave J y 9, bodega. A-2

SE ALQUILA CALLE 21 ENTRE M y N a una cuadra del Hotel Nacional, una planta alta, compuesta de recibidor ,living room, 5 habitaciones, hall central, comedor al fondo pantry, cocina, cuarto y baño de criados, $75 mensuales. Informan en los bajos. Construida por Max Borges. A-2

PROXIMO A DESOCUPARSE, 19 NUmero 109, entre L. y M., primer piso, terraza. Puede verse, de 9 a 12, menos los domingos. Informan: Telf. F-5294. A-2

SE ALQUILA LA HERMOSA RESIdencia de Línea 84, esquina a Paseo, Vedado, con todas las comodidades. Informan, en 12 número 14, Vedado. A-2

a-3 CERRO Y PALATINO

REPARTO PALATINO. ALQUILO dos casitas modernas, calle Fomento No. 7 y No. 27, con sala, comedor, dos cuartos, jardín, patio y servicios completos, precio: 15 pesos, garantía dos meses en fondo, la llave calle Segunda No. 16, en el mismo Reparto. A3

CERRO, VISTA HERMOSA 11, ALtos. Se alquila esta espaciosa casa, de azotea. Tiene sala, recibidor, 5 grandes cuartos, comedor, cocina y baño completo, gas y electricidad y una terraza de 600 metros. Agua abundante y un fresco delicioso. A tres cuadras de la Calzada. Propia para una familia numerosa. Para verla e informes: Telf. A-9605. A-3

a-4 MARIANAO Y SUS REPTOS.

REPARTO MIRAMAR: CALLE 30, entre Quinta y Séptima, 4 cuartos, sala, recibidor, comedor, pantry, dos cuartos criados, garage, etc. Magníficas comunicaciones. Llave, misma: 50 pesos. Informes: Sardiña, Aguiar 106. M-7245. A-4

BUEN RETIRO. SANTA ROSA ENtre Ave. de Columbia y Parque. Se alquila chalet de dos plantas, 4 dormitorios, baño, sala, comedor, recibidor, garage, cuarto y servicio de criados. Rodeado de jardines. Unica de altos en la cuadra. A-4

ALQUILO O VENDO HERMOSA Y fresca residencia, dos plantas, en la parte más selecta de Ampliación Almendares. Calle 12, entre Avenidas 10 y 11. Llave al lado. Alquiler: 35 pesos. A-4

CASA QUINTA EN CRIBA DE PUENTES GRANDES

Se alquila esta amplia residencia, con sus terrenos de arbolado cercados de mampostería, en la Calzada de Puentes Grandes número 140, en lo más alto de la Ceiba y cerca del Colegio de Belén. Pueve verse a cualquier hora. Informes: Bufete de Sola y Godoy, Habana 91, altos. Telf. A-2736, Habana. A-4

SE ALQUILA EL CHALET SITO EN la calle de Mendoza esquina a Gutiérrez, La Ceiba, Marianao, propio para la temporada de verano, compuesto de jardín a todo alrededor, portal, sala, saleta, recibidor vestíbulo, comedor, biblioteca y demás servicios en la planta baja y de cinco cuartos dormitorios y dos cuartos de baño en la planta alta. Garage independiente. Informes: Cuba No. 49, 4o piso, teléfono A-5205. A-4

CHALET MODERNO, JARDIN, PORtal, sala, comedor, hall, 3 cuartos, baño completo intercalado, cuarto y servicio de criados y garage, Segunda Avenida, entre 11 y 12, al costado Estación de Policía: 25 pesos, Ampliación de Almendares. Dueño: F-2760. Verse, de 2 a 6, media cuadra guaguas La Sierra. A-4

SAMA NUMERO 25, MARIANAO. ALquilo esta hermosa residencia, con zaguán, dos salas, siete habitaciones, galería, patios con frutales, baño completo y demás comodidades. Llaves, en la misma. Informan: A-2736. A-4

COMODOS Y ESPLENDIDOS BAJOS 5a Avenida esquina a 30, Reparto Miramar. Grandes terrazas y jardines, sala, saleta, comedor, hall, 5 habitaciones, dos baños intercalados, 4 cuartos de criados, baños y servicios. Teléfono FO-1607. A-4

ALQUILO AV. DE LA PAZ 71, ENtre Calzada Columbia y Av. Victoria. Chalet reciente construcción 2 plantas, amueblado lujosamente, garage. Alquiler $100. Informan teléfono FO-3490. A-4

ALQUILO O VENDO HERMOSA Y fresca residencia, dos plantas, en la parte más selecta ampliación Almendares, calle 12 entre Avenidas 10 y 11. Llave al lado. A-4

SE ALQUILA, BARATISIMA, LA CAsa Pasaje A. número 6, entre 4 y 5, en La Ceiba, con portal, sala, cuatro cuartos y patio grande. A-4

SE VENDE O ALQUILA ALTURAS de Almendares, Residencia dos plantas, sin estrenar, Avenida de Alturas entre Avenida Central y Avenida de la Paz. Informan: Calzada Columbia 24 o B y 21, Vedado. A-4

MARIANAO: APARTAMENTO, QUINta Avenida entre 5 y 6, Buenavista. Tome guagua, Ruta 28, Buenavista-Ayuntamiento y bájese en Quinta Avenida, tres grandes cuartos, baño moderno, cocina, garage y jardín: 18 pesos mensuales. Informan en la misma, o en Trust Company of Cuba, Obispo 53. A-4

a-5 J. del Monte y la Víbora

SE ALQUILA AVENIDA DE ACOSta 16 entre 1a y 2a, garage, sala, 4 cuartos, grandes y uno chico, comedor, hall, baño, pantry, cocina, cuarto y servicio de criados. Informan en la misma. A-5

SE ALQUILA LA MODERNA CASA, D-Strampes 90, con cinco habitaciones y garage. Informan: Telf. F-3945. A-5

DOLORES 29, VIBORA, ALQUILAse una casita interior, sala, cuarto, cuarto baño, cocina, patio, $8. Informan en la misma o en Reyes 33. A-5

M.E.C.D. 2016

ALQUILERES

a-5 J. del Monte y la Víbora

ALQUILO JESUS DEL MONTE 558 sala, saleta, tres cuartos, baño intercalado, pantry, comedor, cocina, cuarto y servicio criados, patio y traspatio. Informan FO-3307. Llave al lado. A-5

SE ALQUILA MODERNA CASA, JEsús del Monte 422-A., altos, casi esquina a Luz: terraza, sala, saleta, comedor, 3 grandes habitaciones, baño intercalado, cocina, cuarto criados con servicio. Llaves en la misma. Informes: Telf. F-4483. Dr. Pagés. A-5

POR 15 Y 30 PESOS, EN FONDO, SAla, comedor, 2 cuartos, baño, etc., Milagros y San Anastasio, Víbora. Llave e informes, Bodega de enfrente. A-5

SANTOS SUAREZ y MENDOZA

DUREGE NUMERO 16, ENTRE ZApotes y Bernardino, inmediata tranvías Santos Suárez, vestíbulo, sala, saleta, 4 cuartos, comedor, galería, garage y baños. Llaves al lado. Informes: A-2136. A-6

CRESPO NUMERO 92, ALTOS, ENtre Virtudes y Animas. Alquilo estos altícos con recibidor, dos cuartos, galería y demás servicios. Llaves, en los bajos. Informes: A-2736. A-6

a-7 LUYANO

ULACIA NUMERO 35, CERCA CArretera Jacomino o Juanelo. Se alquila esta casita, con sala, tres cuartos y demás servicios. Llaves al lado. Alquiler: 10 pesos, con dos meses en fondo. Informes: A-2736. A-7

a-8 LAWTON Y BATISTA

ALQUILO, EN LAWTON, ENTRE Concepción y 14, casa de dos cuartos, sala, servicio completo, patio y portal. La llave en la Bodega. Informes: Telf. U-6673. A-8

ALQUILO BARATISIMA FONT A, estre 11 y. Véale, es lindísima, portal, sala, saleta, dos habitaciones, baño, se enseña de 2 a 4. Informes: Neptuno 208, U-1802. A-8

SE ALQUILA AMPLIA CASA, LAWton 43, entre San Mariano y Santa Catalina. Informan: San Miguel 57, bajos. 20 pesos. A-8

a-12 Guanabacoa y Cojimar

ALQUILO ADOLFO CASTILLO 82, hermosa quinta, portal, sala, comedor, siete grandes habitaciones, patio y gran traspatio con frutales dos habitaciones al fondo y local guardar automóvil. Precio: $28. Informan en la misma. A-4378, de 9 a 11 y de 2 a 5. A-12

a-13 ALQUILERES VARIOS

SE ALQUILAN 14 KIOSCOS, EN LA Playa de Marianao, «Coney Island», preparados para trabajar, con salón de baile y servicios. Todos de mampostería. Fernández Rojas, Metropolitana 532. A-13

SE ALQUILA UN GARAGE CALLE 11 No. 241 entre F y G. Vedado. A-13

SAN MIGUEL DE LOS BAÑOS. Chalet mampostería Avenida parte alta, tres habitaciones, garage demás comodidades. Para la temporada o por meses. Informes: Tamargo, teléfono I-7189. A-13

SAN MIGUEL DE LOS BAÑOS. Para Mayo o Junio se alquila el cómodo chalet «Villa Alegría». Puede verse. Informes: Teléfono I-2022 A-13

b-1 NAVES Y LOCALES

SE ALQUILA GRAN LOCAL PARA lechería cruda u otro comercio, azulejada hasta ahhiba. No hay que contar con poco capital, negocio ideal. $12.00. Véalo Goicuría 24, esquina a Luis Estévez, en Santos Suárez. Informan al lado, accesoria. B-1

PARA INDUSTRIA O COMERCIO, alquilo barato local Aguila y Monte al fondo peletería Calete. Informan: A-3568. B-1

VIBORA. CONCEPCION Y S. ANAStasio, Alquilo local propio para productos del país. Acabado de pintar. Informan en el mismo de 3 a 6 p.m. o Infanta 75 E, altos. Facilidades en pago de alquiler. B-1

SE ALQUILA, EN NEPTUNO 204, entre Lucena y Marqués González, a una cuadra de Belascoaín, local propio para establecimiento. Informan: Aramburo 8 y 10. U-4776, «La Central».

CERRO, FALGUERAS 10, ESQUINA a Piñera, 2 cuadras de la Calzada. Se alquila un local de 600 metros cuadrados, con pisos de cemento y techos, de azotea, propio para almacén, industria o taller. Informes y llaves: Telf. A-9605, de 8 a 12 a. m. B-1

ALQUILO HERMOSA NAVE, 450 MEtros, techo concreto, sin columnas, 3 entradas, puerta hierro, propia para cualquier industria o almacén. Inmejorable lugar, Plasencia y Benjumeda. Llave, Café. Infanta y Benjumeda. Precio de situación. B-1

SE VENDE UNA MAGNIFICA CUARtería en Lawton número 1, entre Tejar y Dolores. Consta de quince cuartos de mampostería y 4 de madera. El terreno mide 1,800 metros y tiene muchos árboles frutales. Se acepta cualquiera oferta razonable. Informes, en la Calle 29 número 38, entre A. y B., Vedado. B-1

SE ALQUILA, PRADO 41, ENTRE Refugio y Colón, planta baja, local propio para oficina o comercio. Informan en el primer piso. B-1

ALMACEN U OFICINA SE ALQUIla espacioso local dos servicios, Cuba 110 entre Sol y Muralla. Llave e informes, altos. B-1

ALQUILERES

b-1 NAVES Y LOCALES

LOCALES PARA NEGOCIOS CON CONTRATO POR AÑOS
¿BUSCA? TENEMOS EL QUE VD NECESITA
M.3166
O VAYA A GENIOS Y MORRO

GRAN LOCAL PROPIO PARA TAller o lavandería. Vives No. 188. Informan A-2418. B-1

LOCAL PARA COMERCIO O TAller 2 puertas calle céntrica, ventilado, manzana de Reina, 3 salones corridos, cocina grande, patio, servicios. Informan: Salud 19, altos. B-1

SE ALQUILA PARA ESTABLECImiento o depósito de mercancías un local de 100 metros de superficie, situado en lo mejor de la calle Teniente Rey. Informan en Teniente Rey 29, de 10 a 12. B-1

Para un buen establecimiento
Se alquilan baratos, los bajos de
O'REILLY 51
Frente a La Metropolitana. Informan: Telf. M-7911. Llaves, en el tercer piso.

NAVES PARA INDUSTRIAS
Se alquilan de varios tamaños, algunas con chucho de ferrocarril; situadas entre Carlos III, Infanta y Belascoaín. Informa La Vinatera, Arbol Seco y Peñalver. B-1

SE ALQUILA UNA NAVE, DE 168 metros, en Aguacate entre Teniente Rey y Muralla. Buen precio. Informan: Telf. A-3462. B-1

ALQUILO, EN $50.00 NAVE DE una sola planta, con azotea, 500 metros de capacidad, media cuadra Muelles de Tallapiedra. Revillagigedo 120 Informes: Librería Albela, U-5783. B-1

ANTIGUO RESTAURANT «DOS Hermanos». Se alquila el local del conocido y acreditado restaurant en Sol 3 y 5. Ultimo precio como ganga: 45 pesos. Puede verse de doce a una y de seis a siete p.m. Se ruega no pidan informes más que allí mismo al encargado en dichas horas. B-1

LOCAL. HABANA 108 ENTRE LAMparilla y Obrapía, se alquila un local pequeño propio para comercio, oficina etc. Informan en la misma. B-1

SE ALQUILA UN SALON DE 200 metros con una elegante instalación eléctrica y cinco grandes vidrieras. Calle 25 y Marina. Para informes en la misma. B-1

VIBORA. ALQUILO ESQUINA MOderna para bodega con una o dos accesorias, buen barrio, tiene enseres, por lo que puedan pagar, propia para principiante. Armas y Vista Alegre. B-1

FIGURAS No. 118. ALQUILO MAGnífico terreno, todo cercado, muy propio para depósito, etc., etc. alquiler: $7.00. Más informes «La Regente», Neptuno y Amistad. A-4376. B-1

SE ALQUILA, LA ESPACIOSA CASA, San Miguel 108, altos y bajos, muy apropiada para Industria. La llave, en la misma. Telfs. U-4363 y U-5215. B-1

b-2 APARTAMENTOS

J ESQUINA A 21, VEDADO, APARtamento fresquísimo con buena vista, excelente situación. Sala, comedor, dos cuartos, lujoso baño, etc. También apartamento pequeño en azotea. Informes Avelino. B-2

EDIFICIO
8 y 19
VEDADO.
APARTAMENTOS DE LUJO
1, 2, 3 y 4 cuartos, baños, cocina, frigidaire, luz, garage. restaurants.
Gran piscina.
F-3131

VENDO: REPARTO MIRAMAR, Séptima Avenida y 26, solar de esquina, de 26 por 45 varas, con gran cantidad de piedra de cantería. Informes: Francisco Giraud. U-4476.

LUGAR CENTRICO, APARTAMENto, cocina y baño espléndido, con espaciosa azotea, independiente. Belascoaín número 30, entre San Rafael y San Miguel, altos. B-2

APARTAMENTOS MODERNOS COMpuestos de sala, habitación, cocina y baño muy baratos, no deje de verlos. Picota 12 y 14. B-2

SE ALQUILAN EN EL VEDADO, Apartamento compuesto de tres habitaciones con su baño, es casa particular; más informes telf. F-4554. B-2

EDIFICIO «AGUIAR» INDUSTRIA 72 y medio, amplios apartamentos 2 habitaciones y baño completo, luz, teléfono, ascensor y agua caliente. Solo a personas de absoluta moralidad. B-2

ALQUILERES

b-2 APARTAMENTOS

EDIFICIO PARA OFICINAS
Oficios 18, esquina a Lamparilla. Orientado a la brisa y sombra con todos los requisitos modernos y 2 elevadores Otis. Bien servido. Situado prominentemente en la zona comercial, con fácil acceso por la Ave. del Puerto.

Precios razonables.
Edificio CASTELEIRO VIZOSO

APARTAMENTOS
18 y 14 pesos con garage.
En el Reparto Alturas del Río Almendares. El lugar más elegante y pintoresco de Marianao, Avenida de Los Aliados 10, media cuadra de la Calzada de Columbia y y 2 del Puente de la Calle 23. Informes, en la misma, Sr. Lugo. Telf. I-3299. B-2

«EDIFICIO ARCOS» SE ALQUILA un apartamento informa el conserje F entre 19 y 21, Vedado. B12

b-3 DEPARTAMENTOS

FRESCO DEPARTAMENTO, DOS HAbitaciones, vista calle, luz, 17 pesos garantía, a matrimonio o Profesor, que tenga discípulos. Punto inmejorable. Casa seria, Consulado 104, altos, esquina Trocadero. B-3

HABANA 55, ESQUINA EMPEDRAdo. Alquilo a matrimonio y familias, sin niños, departamentos de dos habitaciones, lavabo agua, vista a la calle. También, habitaciones. Casa de orden. Buen aspecto. B-3

HABANA 85, ESQUINA A LAMPARIlla, para matrimonio o familia sin niños, departamentos, lavabo agua y vista calle. También, Accesoria de sala, cuarto y servicio. Casa de toda moralidad. Buen aspecto. B-3

MONTE 2-A., ESQUINA ZULUETA. Alquilo familia y matrimonios, sin niños, departamentos de dos y tres habitaciones. Vista calle. Casa de orden. Buen aspecto. B-3

DEPARTAMENTO COMODISIMO, INdependiente, fresco y en altos. Se alquila, muy barato, a personas decentes, sin niños, ni animales, en tranquila casa particular de un matrimonio solo. Trato directo. Sr. Martínez, Subirana 74, altos. Toque el timbre a cualquier hora del día o de la noche. Vista hace fe. B-3

HABANA 55, ESQUINA EMPEDRAdo. Alquilo, a matrimonio y familias, sin niños, departamentos de dos habitaciones, lavabo agua, vista a la calle. También, habitaciones. Casa de orden. Buen aspecto. B-3

b-4 HABITACIONES

EN VILLEGAS 21 ESQUINA A EMpedrado, habitaciones con vista calle, agua corriente a hombres solos o matrimonio sin niños. B-4

EN OBRAPIA 65, SEGUNDO PISO, se alquilan 2 habitaciones con muebles o sin ellos, hombres solo o matrimonios sin niños, es casa particular, se exigen referencias. B-4

VEDADO J Y CALZADA, ANTIGUO palacio Carneado, se alquilan habitaciones a personas de moralidad, bajas y altas. Teléfono F-2405. B-4

SE ALQUILA UNA HABITACION, EN casa de familia, a hombres de moralidad. Unico inquilino. Cuba 21-A., segundo piso. B-4

ALQUILO HERMOSA HABITACION, vista al mar, espléndida terraza, lavabo agua corriente, agua fría y caliente. Exijo referencias. Precio de situación. Lealtad 2, altos, esquina a Malecón. B-4

CASA MORALIDAD BUEN ASPECto, habitaciones amplias, ventiladas luz, teléfono, recibidor, cocina amplia, pueden cocinar familias. Obrapía 51, altos, entre Habana y Compostela. B-4

SE ALQUILA, FRESCO Y HERMOso departamento, con balcones, lavabo, con toda asistencia y comodidad. Neptuno 73, altos de «La Filosofía. En iguales condiciones, un cuarto para dos compañeros o persona sola. Telf. M-7582. B-4

GALIANO 103, ENTRE REINA Y SAlud. Habitaciones espléndidas desde $25.00, para uno; dos personas, $40.00; interior, $1.00 diario. Todo servicio, lavabos agua caliente abundante. Moral absoluta. M-7380. B-4

PRADO 117, GRANDES HABITACIOnes, con agua corriente. También hay en la azotea, muy fresca. Estricta moralidad, frente al Capitolio, de donde verán aterrizar el Tren Aéreo. B-4

SE ALQUILA UNA FRESCA HABItación, en Jollevar 6. B-4

SE ALQUILA HABITACION AMUEblada, fresca, vestilada, ventana al fondo, a hombres solos, casa de orden, 8 pesos. Obrapía 63, segundo piso, entre Compostela y Aguacate. B-4

ALQUILO ENORME HABITACION, con baño anexo a matrimonio honorable y un departamento. Si no es decente, que no se presente. Escobar 107, altos. B-4

HABITACIONES UNIDAS Y SEPAradas. Se alquilan en Carmen 62, a familias de moralidad. Casa seria, tranquila, ventilada e higiénica. Entre Esperanza y Vives. B-4

RESIDENCIA DE FAMILIAS, PRAdo 104, espléndida habitación, vista a la calle, propia para 3 o 4 personas. En la misma, pensión completa para caballeros: $20.00. Referencias. Admitimos abonados al comedor. B-4

ALQUILERES

b-4 HABITACIONES

ESPLENDIDA HABITACION, CON lujoso baño privado. Excelente servicio de comidas. Se sirve a la habitación. Agua caliente. Exclusivamente personas honorables, que den referencias. Industria 138, frente al Teatro Campoamor. B-4

SE ALQUILA EN CASA DE FAMIlia honorable habitación amueblada con todos los servicios, a matrimonio solo, Avenida Central No. 54, Alturas de Almendares. B-4

VEDADO. SE ALQUILA HABITAción fresca en casa particular con baño y todo servicio. Con o sin comida. Calle 23, No 504 altos, entre 22 y 24. B-4

UNA HABITACION CON BALCON, A hombres solos, matrimonio sin niños, también una sala propia para oficina. Acosta 79, altos. B-4

EDIFICIO «MONTES». LINEA Y D, se alquila una magnífica habitación con baño privado, terraza, closet, teléfono. Hay elevador. Informan en la misma, habitaciones. B-4

A HOMBRE SOLO, SE ALQUILA EN casa particular, una habitación amueblada, muy limpia, Cuba No. 44 apartamento No. 5. B-4

ESPLENDIDAS, VENTILADAS Y espaciosas habitaciones, alquílanse toda asistencia. Buena comida, comodidad, confort, agua fría y caliente. Línea No. 28 casi esquina a J, Vedado, Teléfono F-6328. B-4

MALECON 20, (ALTOS), HABITAcion exquisitamente amueblada, clara, ventilada, alquílase en casa de familia honorable a dama o matrimonio honorable únicamente. Comida y servicios. Baño caliente. B-4

EN EDIFICIO MODERNO, 4 PLANtas, habitaciones con baño, Monte 485, en $8.00 y $10.00 mensuales. Informan en la Botica. Telf. M-4128.

AGUACATE 30, 2o. PISO UNA HAbitación anexa baño con todo confort, casa particular. Teléfono M-9450 B-4

IDEAL PARA MATRIMONIOS: Prado 99, frente al Capitolio. Habitaciones modernas, con closets y baño privado completo. Agua caliente y fría, a todas horas. Excelente comida. Gran confort y limpieza. Absoluta moralidad. B-4

ELEGANTE RESIDENCIA FAMIliar de Consulado 56 y 60, altos, y casa de familias, de Consulado 92-A, altos, para personas decentes y estables. Habitaciones y apartamentos con balcón, teléfono, garage y comidas, etc. B-4

ALQUILASE HABITACION AMPLIA y fresca, a hombre solo. Malecón 31, altos. B-4

EDIFICIO AZQUETA, ANTES ABAdín, Cuba 86, entre Teniente Rey y Amargura. Casa moderna, fresca, tranquila. Habitaciones con agua corriente, luz y limpieza, desde 8 pesos. Dos meses. B-4

EN HABANA 109, SEGUNDO PISO, casa particular, se alquila una hermosa habitación, a hombres solos o señora. Personas de moralidad. B-4

EDIFICIO CUBA», SEIS PISOS, EMpedrado número 42. Se alquilan amplias y ventiladas habitaciones, muy baratas: elevador, lavabo, luz toda la noche. Orden y moralidad Telfs. M-2515 y M-5113. B-4

b-5 CASAS DE HUESPEDES

LA MATANCERA, REINA 83, ESQUIna Manrique, una de las casas decentes para matrimonios y caballeros, con buena comida, agua corriente, casa moderna y de moralidad. B-5

MONTE 15, NUEVA CASA DE HUESpedes, situada en el lugar más céntrico de la ciudad, en los altos del gran establecimiento «La Sortija», que se abrirá próximamente, frente a Prado, cerca de los principales Parques y Paseos y de los cafees al aire libre así como de los mejores teatros, lugar muy alegre. Visite esta casa y verá las ventajas que le ofrece después de haberse verificado en ella grandes reformas alquilando claras y ventiladas habitaciones y Departamentos con y sin muebles, con toda asistencia. Absoluta moralidad, Precios módicos. B-5

GALIANO 84, ALTOS DEL CAFE «La Isla». Alquilo apartamentos de dos piezas, baño y vista a la calle. En la misma, una habitación. Solicito socio de habitación, hombre solo, 22 pesos. Asistencia completa. Exquisita comida. Estricta moralidad. B-5

GRAN CASA PARA FAMILIAS, Monte No. 5 habitaciones $6, $7 y $9, lavabo, balcón, agua caliente, con o sin comida, limpieza y moralidad. Teléfono M-8586. B-5

CASA DE HUESPEDES, HABANA 110, altos, entre Lamparilla y Obrapía. Vea las mejores habitaciones, con vista a la calle. Excelente comida. Buen trato y moralidad. Agua caliente, a todas horas. Precios reducidos. B-5

SE ALQUILAN 2 HABITACIONES, juntas o separadas, con comida, casa de garantía de años «La Vizcaina», Belascoaín 50. altos. B-5

b-6 HOTELES

HOTEL TROTCHA
Calzada y Dos, Vedado. Economía, confort, amplias y frescas habitaciones con baño privado y todo servicio, rodeado de jardines. Una persona, desde $35.00. Matrimonios, desde $55.00. F-1076. B-6

ALQUILERES

b6 HOTELES

SIBONEY, HOTEL Y RESTONRANT. Habitaciones, departamentos, baños privados calientes, comidas criollas, suiza y americana. Table D-Hote 50 cents. y 35 cts. ,tenemos comidas por meses, $15.00. Prado 89, entre Neptuno y Virtudes. B-6

HOTEL "ANDINO"
San Lázaro 490, esquina M. Moderno, amplio, céntrico. Cómodos apartamentos, únicos en su clase. Habitaciones con baño y balcón. Excelentes comidas. Ascensor y garage propio. Precio sin competencia.

HOTEL «PRADO». ALQUILO, EN lo mejor de La Habana, Prado 85, magníficas habitaciones, con vista a la calle, a precios sumamente económicos. Comida excelente, en el roof garden. Háganos una visita. B-6

HOTEL COLONIAL
San Miguel 62, casi esquina Galiano. Residencia para familias. Apartamentos y habitaciones: baño privado, elevador día y noche. Magnífico restaurant, octavo piso. Cocina criolla y española, con carta. Moralidad. M-5966 y M-5967. B-6

HOTEL 'IDEAL ROOM'
PRADO 93-B., (POR PASAJE)
¿Desea vivir en casa tranquila, mejor que en su propia casa? Visite esta gran casa, aunque sea por curiosidad. Por dentro, la mejor. Precios para matrimonios, con comida y toda asistencia, desde $35.00 a $45.00. Hay apartamentos de dos habitaciones, con balcón y baño a Prado. Exígense referencias de moralidad y pagos.

HOTEL «VANDERBILT»
Lo más alto, saludable y económico, Neptuno 309, esquina Mazón. Habitaciones de esquina, con baño privado, propias para quien convenga vivir cerca Universidad o los Hospitales Calixto García y Mercedes. B-6

NO PASE CALOR
No se prive del placer del baño, por falta de agua.
HOTEL SAN CARLOS
Habitaciones frescas. Agua a todas horas. Comida selecta.
Precios por mes, con comida:
Matrimonio **$ 45 á 60**
Una persona **$ 30 á 40**
Hay departamentos familiares.
EGIDO Y MONTE

THE SAVOY
F. Y 15, VEDADO
Telf. F-6616
Situado en un lugar alto del Vedado. Con fácil y frecuente comunicación, con la Ciudad y Repartos. Rodeado de jardines. Con 600 metros de hermosos portales. Las habitaciones tienen ventilación directa, teléfono, baño privado, con agua fría y caliente. Precios moderados, incluyendo tres excelentes comidas. El servicio en mesas separadas, para cada familia.

b7 CASAS DE COMIDAS

GRAN TREN DE CANTINAS. SIRVO comida a domicilio. Variación constante en el menú. Precio por persona: 40 centavos; dos: 60 centavos. Buena comida y hora fija. Pregunte por Severina. F-2156. B-7

SERVIMOS CANTINAS A DOMICIlio. Precios: una persona, $0.40. dos, $0.60. Buena comida y hora fija. Pruebe y será suestro cliente. Bar «El Polo», Reina y Angeles. (Hablen con el cocinero). B-7

SIRVO COMIDA A DOMICILIO. VAriación constante en el menú. Puntualidad en el servicio. Cocina criolla, española y vegetariana. Telf. A-2451. B-7

VILLEGAS 24, BAJOS, SE ADMIten abonados al comedor y se sirven cantinas a domicilio. B-7

SIRVO EXCELENTE COMIDA PARticular, a domicilio, de primera especial y a hora fija. Admitimos abonados al comedor. Consulado 56 y 60, altos, residencia familia. Teléfono M-9487. B-7

SE SOLICITAN

s-A Solicitud de Alquileres

SOLICITO CASA POR REPARTOS Marianao, prefiriendo Miramar, de cuatro cuartos. Familia corta, estable y de garantías. No tengo demasiada prisa, $50. Teléfono FO-3307 S.A.

DESEO ALQUILAR CASA EN REpartos Santos Suárez o Mendoza, que tenga tres cuartos y servicios de criados, doy garantía a satisfacción Diríjase a Sr. Lamas, Santa Emilia 86. Santos Suárez. S.A.

b9 Agencias de Colocaciones

«LA MATANCERA»: A-7740. SERVImos rápidamente criadas, cocineras, choferes. Toda clase de servidumbre y empleados, de ambos sexos, con referencias. Sol 111, entre Egido y Villegas. B-9

AGENCIA «BEERS»: SE NECESITA una taquígrafa, ambos idiomas. Plaza de La Catedral 16. B-9

s-1 CRIADAS Y CRIADOS

SE SOLICITA UNA MUCHACHA, blanca, para todo el servicio de un matrimonio. Corrales 36, bajos. S-1

SE SOLICITAN

s-1 CRIADAS Y CRIADOS

PARA COCINAR Y ALGUNA LIMPIEza, solicito criada blanca, que tenga referencias. Malecón 72, bajos, esquina a San Nicolás. Después de las nueve.

SE SOLICITA UNA CRIADA, BLANca, que sepa cumplir con su obligación y que tenga referencias. Calle 4 número 25, entre 13 y 15, Vedado. S-1

SOLICITO CRIADA POR HORAS que viva cerca y tenga referencias O-Farrill No 120 esquina a Strampes I-3977. S-1

SE NECESITAN UN CRIADO DE mano y un chauffeur que tengan referencias de las casas que en que trabajaron. Sueldo 25 pesos, cada uno Informan Compostela 58, bajos. S-1

SOLICITO CRIADA ESPAÑOLA DE mediana edad, con buenas referencias, para limpiar y servir mesa a la rusa. 15.00 y uniformes. Vedado. Calle 15 No. 380, entre 2 y 4. S-1

SOLICITO JOVEN ESPAÑOLA PAra criada de cuartos, que sepa zurcir bien y tenga referencias. Sueldo: $12.00 Calle N esquina a 25, Vedado, (entrada por el túnel).

SE SOLICITA UN JOVEN BLANCO, sin pretensiones, para criado de mano con referencias, informan después de las nueve en San Benigno 61, Jesús del Monte. S-1

SE SOLICITA UNA MUCHACHA que sea formal, para los quehaceres de un matrimonio. O-Reilly 82, segundo piso, esquina a Villegas. S-1

SE SOLICITA UNA MUCHACHA, PAra los quehaceres de una casa de corta familia. Sueldo: 8 pesos y dormir fuera. Se exigen referencias. Llame: M-8806. Sólo de 10 a 12, por la mañana. S-1

SE SOLICITA UNA SIRVIENTA ESpañola, para limpieza de una corta familia. Carmen 62, altos, entre Esperanza y Vives. S-1

SE SOLICITA CRIADA DEL PAIS para la limpieza de una casa. Que sepa cumplir con su obligación. Ave. de Acosta No. 4 ,entre 10 de Octubre y Felipe Poey, Víbora. S-1

SE NECESITAN DOS CRIADAS ESpañolas de mediana edad con buenas referencias para limpiar y servir bien la mesa. La otra habitaciones y coser un poco, $15.00 y uniformes. Calle 15 No. 380 entre 2 y 4. Vedado.

EN QUINTA AVENIDA, ESQUINA A Veinte, en el Reparto Miramar. Se solicita una muchacha, blanca, para la limpieza de cuartos y manejar dos niños. Sueldo: 12 pesos. Telf. FO-2347. S-1

NECESITO MUJER JOVEN PARA atender teléfono oficina señor solo, otra para cuidar dos niños casa particular, sueldo: $25, casa y comida. También necesito un criado, $20; un carpintero, $20; y un chauffeur, $25. Compostela 58, Agencia. S-1

SOLICITO MATRIMONIO ESPAÑOL 35 a 40 años, para la limpieza, tiene que saber servir y traer referencias. Sueldo: $12.00 y habitaciiión, Bellavista 1 esquina Primera, Arroyo Apolo, de 2 a 4 p.m.

SOLICITO JOVEN, BLANCA, PARA cocinar y limpiar casa chica de matrimonio solo. Buen sueldo y dormir fuera o en la colocación. Consulado 110, altos, de 3 a 4. S-1

s2 COCINERAS Y COCINEROS

SOLICITAMOS ESPAÑOLA, QUE COcine y ayude limpieza, sin novio y que duerma en la colocación. Presentar buenas referencias. Sueldo: 15 pesos, Neptuno 125, casi esquina a Lealtad. S-2

SE SOLICITA UNA SEÑORA DE MEdiana edad, para cocinar y limpiar corta familia, dormir colocación sueldo 12 pesos. Informes: Serrano 35, esquina San Bernardino. S-2

SE SOLICITA UNA JOVEN ESPAñola, para cocinar y limpiar, para matrimonio. Que tenga buenas referencias y duerma en la colocación. Monserrate 97, primer piso. Después de las 6 p. m. S-2

SE SOLICITA UNA COCINERA. Sueldo: 8 pesos, casa, comida, ropa limpia y uniformes, para corta familia. Edificio Larrea, departamento 324. Sr. Varona. S-2

SOLICITO JOVEN BLANCA, PARA cocinar y limpiar, a corta familia, que duerma en la colocación y tenga referencias. Sueldo: 10 pesos y ropa limpia. En la misma, una jovencita, para cuidar un niñito. Sueldo: 4 pesos y ropa limpia, San Benigno 43, entre San Bernardino y Zapotes, Santos Suárez. S-2

SE SOLICITA COCINERA PARA corta familia, tiene que saber cumplir con su obligación. Sueldo: $7.00 no se saca comida. Infanta 144 letra D, segundo piso, esquina a 27. S-2

SE SOLICITA UNA CRIADA ESPAñola, para cocinar y limpiar casa chica y corta familia. Buen sueldo. Calle Fuentes 49, esquina a B., Reparto Almendares. S-2

SE SOLICITA UNA CRIADA ESPAñola para cocinar y limpiar, que tenga recomendaciones, para una señora sola. Virtudes 128, altos. S-2

AMISTAD 60, ALTOS, SOLICITA MUjer española para cocinar, que duerma en la casa y con referencias, sueldo: 6 pesos, Infórmese 8 a 9 a.m. y de 2 a 5 p.m. S-2

SE SOLICITA PARA CORTA FAMIlia joven que sepa cocinar y limpiar bien. Buen sueldo. San Francisco de Asis 1, altos, entre Chaple y Luis Estévez. S-2

SE SOLICITA UNA COCINERA DE mediana edad que sepa cocinar bien y hacer dulces, que tenga recomendaciones y duerma en la colocación. Calle B No. 184 entre 19 y 21, Vedado. Horas de 11 a 4. S-2

SOLICITO MUCHACHA PARA COcinar y ayudar limpieza, que tenga buenas referencias Llamar al F-5385. S-2

SE SOLICITAN

s-2 COCINEROS Y COCINERAS

SOLICITO, PARA COCINAR Y AYUdar a la limpieza, mujer de mediana edad, con referencias. Casa de poca familia. Industria 41, altos. S-2

SE SOLICITA UNA BUENA COCInera, que duerma en la colocación. Tiene que traer referencias. Calzada 171, bajos, esquina a I. S-2

s-3 MANEJADORAS

NECESITO JOVENCITA BLANCA, para cuidar niña. Se exigen referencias. Casa, comida, uniforme y sueldo de 4 pesos. Sr. Varona, Edificio Larrea 324. S-3

SOLICITO JOVEN BLANCA, PARA manejadora, Estrella 6, altos. Buen sueldo, uniformes y buen trato. Tiene que dormir en la colocación. S-3

MANEJADORA. SOLICITASE EN San Nicolás 36, bajos, sueldo: $4.00 y desayuno, almuerzo y comida Dormirá fuera. Prefiérese jovencita no menor 15 años. S-3

SE SOLICITA UNA BUENA MAnejadora para dos niños, de seis y nueve años de edad. Ha de traer quien la garantice. Sueldo veinte y cinco pesos. Calle Dos No. 200 esquina a 21, Vedado S-3

SOLICITO MANEJADORA HABLE inglés, ayude lijera limpieza. Con recomendación. Sueldo: 12 pesos. Llamen FO-2409. S-9

s-4 CRIANDERAS

SOLICITO ENCARGADO, PARA CAsa de inquilinato, con garantía en efectivo de 75 pesos. Otro, 50 pesos, para responder cobro de los alquileres. Sueldo: 10 pesos, habitación. Informes: Merced número 12. S-4

s-7 Lavanderas y Lavanderos

SE SOLICITA UNA COSTURERA PAra coser, de 7 a 1 (a.m.) y un jardinero. Calle 17 No. 323 entre B y C. S-7

s10 OFICINISTAS

SE NECESITA UNA JOVEN CUBAna, taquígrafa, bilengual. Buen sueldo; manejadora, blanca, que hable inglés, para Miami: 30 pesos, Agencia Beers, Plaza de La Catedral, Habana. S-10

s11 Agentes y Vendedores

VENDEDORES SE SOLICITAN PAra Bodegas, Cafés y Lecherías en San Felipe 4, Atarés. Informa señor Díaz. S-11

SE SOLICITAN SEÑORAS Y SEÑOritas que sepan trabajar como agentes, para vender a domicilio artículos ya acreditados en plaza. Trabajar por catálogos. Sin gran esfuerzo se pueden ganar doce pesos semanales. Ventas al contado y a plazos. Presentarse en Estévez No. 71, entre San Jacinto y Santa Rosalía. Severo Iglesias. S-11

DOS EMPLEOS PARA SEÑORITAS que tengan experiencia en trabajo de establecimiento. Bajos del Centro Asturiano. Oficina de Perfiles. 8 a 9 a.m. S-11

AGENTES EN EL INTERIOR: GAnen 100 pesos mensuales, vendiendo alimento «Virginia», (azúcar, mies, cacao, calcio e hierro). Por un peso, enviamos dos en mercancía. Si no lo vende, devolvemos el importe. A. Martín y Compañía, Campanario 133, Habana. S-11

ATRACTIVA PROPOSICION PARA hombres iteresados ganaf sobre $100.00 mensuales en honorable ocupación, trabajando desde su casa, Pida informes Universal (Box 3 Station I, New York). S-11

PARA LA HABANA E INTERIOR de la Isla, necesitamos vendedores activos, ganando magnífica comisión, por adelantado. Artículo fácil, atractivo y útil. Gorriarán y Michelena, Edificio La Metropolitana 809, Habana. S-11

SOLICITO AGENTES, AMBOS SExos, ciudad e interior para ventas artículos útiles y nuevos. Interior 10 centavos sellos, para muestras y franqueo. Bernardo Vildósola, Oficios 38, Departamento 1, altos, de 10 a 12 S-11

s14 SOLICITUDES VARIAS

SOLICITO COCINA O COMEDOR, de casa de huéspedes hotel o café a cambio de comida o arquiler. Informan teléfono M-8633. S-14

PROFESOR DE TENEDURIA, EXPErimentado, solicítase, dos horas clases, tardes, 12 pesos, San Rafael 139, esquina a Oquendo. S-14

SEÑORITA PROFESORA DE SOLfeo y piano se ofrece para dar clases. Dos pesos mensuales por dos clases semanales de una hora cada clase. Reina 126, altos, preguntar por Ofelia S-14

SE SOLICITA SEÑORA O SEÑORIta americana saludable que quiera dar dos horas de clases al dia a cambio de casa y comida con matrimonio extranjero, a niña de 9 años, a hora y cuarto de la Habana. Escribir a Mrs. Somerford, Catalina de Güines, Provincia Habana. S-14

SE SOLICITAN VARIOS JOVENES de ambos sexos para vender en industria, se da sueldo y comisión. Arbol Seco No. 44. S-14

SE SOLICITA UN MENSAJERO con bicicleta y también se compra una bicicleta en buen estado. Farmacia San José y Gervasio. S-14

SE SOLICITA SEÑORA DE 30 AÑOS en adelante para atender en todo, a una señora de edad. Avenida Santa Catalina 67, Víbora. S-14

SE SOLICITA UNA TAQUIGRAFA que desee cambiar case por inglés, dirigirse solo por carta, Peter J. Martínez, Baños No 59, Vedado. S-14

SE OFRECEN

s-1 CRIADAS Y CRIADOS

SE DESEA COLOCAR UN JOVEN ESpañol, de criado de mano. Tiene buenas referencias y sabe cumplir con su obligación. Informan: F-4604. O-1

SE DESEA COLOCAR UNA JOVEN española de criada de mano o manejadora. Teléfono M-5381.

SE DESEA COLOCAR UNA MUCHAcha española de criada de mano, cuartos o comedor, sirve a la rusa, tiene referencias. Informes teléfono M-3840.

SE DESEA COLOCAR UNA MUchacha para limpiar y cocinar. es muy cumplidora de su trabajo, tiene buenas ref rencias. F-4558. O-1

SE OFRECE UN BUEN CRIADO DE mano es muy práctico y trabajador, tiene referencias. F-2020. O-1

SE DESEA COLOCAR UNA JOVEN española para limpiar o cuidar niños, sabe lavar, tiene quién la garantice. Informan en el teléfono U-6884. O-1

SE DESEAN COLOCAR DOS CRIAdas de mano y una cocinera. Tienen referencias, Aguila 231. Telf. A-3090. O-1

SE OFRECEN

s-1 CRIADAS Y CRIADOS

SE DESEA COLOCAR UNA MUCHAcha española para criada de manos o cuartos. Es formal y tiene referencias. Teléfono F-2545. O-1

ESPAÑOL BUEN CRIADO ACOStumbrado al servicio fino, se coloca con familia lo mismo se coloca con un caballero enfermo, tiene referencias de donde ha estado. Teléfono M-4267. O-1

DESEA COLOCARSE UNA MUchacha española para criada de ma mano, o manejadora, es formal, sabe su obligación, no tiene quien moleste en la casa, desea casa moral, tiene las referencias que deseen. Para más informes: llamen al U-5470. O-1

SE OFRECE JOVEN ESPAÑOLA PAra criada de mano o manejadora o para todo con inmejorables referencias. I-3030. O-1

CRIADO ESPAÑOL PRACTICO, DEsea colocarse en casa particular, tiene magníficas referencias. Sabe planchar ropa de caballero. Sirve a la rusa. No tiene pretensiones. Informan teléfono U-6884. O-1

DESEA COLOCARSE SEÑORA VIUda para cuartos zurcir y coser, borda a máquisa, es seria, limpia y trabajadora, desea casa honorable. Tiene buenas referencias. Teléfono I-3858 O-1

SE DESEA COLOCARSE MUCHAcha española para criada de cuarto o de manos, sobe lavar bien y planchar, tiene buenas referencias. Teléfono F-2549. O-1

SE DESEA COLOCAR UNA MUCHAcha del campo, para los quehaceres de un matrimonio o corta familia, no se queda en la colocación. Informes al teléfono U-9798, prefiere en la Habana. O-1

SE OFRECE JOVEN ESPAÑOLA PAra criada de mano, sabe servir la mesa a la rusa. Tiene referencias. Teléfono XO-1245, Calzada de Casa Blanca, Casa Manuela Candas, Regla. No menos de 15 pesos. O-1

SE DESEA COLOCAR UNA JOVEN española, de criada de mano o cuartos. Tiene referencias y sabe trabajar. No le importa salir a una finca cerca de La Habana, con familia seria. Telf. U-4191. O-1

SE DESEA COLOCAR UNA JOVEN española, para criada de mano o cocinar y limpiar, para corta familia, o por horas. Tiene referencias. Telf. F-3141. O-1

SE DESEA COLOCAR UNA JJOVEN española, para criada de mano o mano o manejadora. Informan: Telf. U-9798. O-1

SE DESEA COLOCAR UNA MUCHAcha española, para criada de cuartos o comedor. Sabe cumplir con su obligación. Telf. M-4023. O-1

SE DESEA COLOCAR UN JOVEN ESpañol, de criado. Entiende un poco de cocina y jardín. Da y pide referencias. Es muy trabajador y formal. Telf. M-6412. O-1

OFRECESE UN JOVEN ESPAÑOL, buen criado de mano, práctico en todo esmerado servicio. Sirve bien la y tiene recomendaciones de donde ha mesa a la rusa. Es muy trabajador servido última mente. Informan: Telf. M-3016. O-1

SE DESEA COLOCAR UNA ESPAÑOla, para criada de mano o cuartos y repasar ropa. Es trabajadora y seria. Tiene referencias. Otra, cocina y limpia, para matrimonio sin niños. Telf. A-3090. O-1

SE DESEAN COLOCAR DOS MUCHAchas españolas, una para criada de cuartos y coser; y la otra, para criada de mano o cuartos. Sabe zurcir muy bien y entiende algo de costura. Tienen buenas referencias. Telf. M-4711. O-1

SE DESEA COLOCAR UNA MUCHAcha española, para comedor. Sabe servir a la rusa y desea casa de moralidad. Tiene referencias. Calle 4 y 13, Vedado. Telf. F-5115. O1-1

DESEA COLOCARSE UNA JOVEN para coser y cuartos, sabe bien el corte, borda, no le importa ir al campo o al extranjero o todo servicio de un matrimonio, y una jovencita para manejar o limpiar, también una señora de mediana edad para cocinar a extranjeros o del país. Calle 13, entre 2 y 4 No. 29. Tel. F-5446. O-1

U-DESEAN COLOCARSE UN BUEN criado de mano español; tiene referencias de casas conocidas, y un joven para segundo criado, jardinero, camarero, ayudante cocina, etc. Teléfono A-4792. O-1

SE OFRECE CRIADO ESPAÑOL, SAbe servir a la rusa, y hacer coteles, tiene muy buenas referencias de buenas casas. Teléfono A-3343. O-1

SE DESEA COLOCAR UNA SEÑORA de mediana edad para criada de mano o manejadora o para todos los quehaceres de la casa, es formal y trabajadora, teléfono F-6112. O-1

SE DESEA COLOCAR UN SIRVIENte español y práctico en el servicio de ayuda de cámara, o bien para el servicio de un señor solo. Entiende de cocina y tiene referencias. Aguila 231. Telf. A-3090. O-1

SE DESEA COLOCAR UNA MUCHAcha española, de mediana edad, para cocinar y puede ayudar. Tiene referencias. Telf. M-1294. O-1

SE DESEA COLOCAR UNA ESPAñola de criada de mano o para cuartos o para manejadora, tiene referencias y sabe trabajar. Teléfono F-6178. O-1

SE DESEA COLOCAR UNA ESPAñola, para criada de mano o cocinar y limpiar, para corta familia. Telf. F-6134. O-1

OFRECESE JOVEN ESPAÑOL, buen criado de manos práctico en todo esmerado servicio, sirve bien la mesa a la rusa, es muy trabajador y tiene recomendaciones de donde ha servido últimamente. informan: M-3016. O-1

JOVEN JAPONES CRIADO DE mano, desea colocarse en casa particular, llame Okawa. Telf A-9814. O-1

SE DESEA COLOCAR UNA JOVEN española, para criada de mano. No le importa cocinar y limpiar, siendo matrimonio sólo. Tiene referencias y prefiere La Habana. I-3108. O-1

SE DESEA COLOCAR UNA MUCHAcha española, para cuartos, comedor o criada de mano. Tiene buenas referencias. Informan: Calle F. y 17, Vedado. O-1

s-2 COCINEROS Y COCINERAS

BUEN MAESTRO COCINERO
Repostero joven chino, cocina bien criolla, española y francesa, muy buen sazón, hace pan americano, tiene recomendaciones. Informan Manrique 102 q 104, teléfono U-7902, pregunte Roque. Desea colocarse casa particular O-2

SE OFRECE COCINERA REPOSTEra para cocinar solo, cocina a la criolla y española, es formal y trabajadora. Va al campo. M-4245. O-2

¿NO ES ASI LA VIDA?

Por Dante Quinterno

© Copyright 1934

M.E.C.D. 2016

SE OFRECEN

s2 COCINERAS Y COCINEROS

COCINERO CHINO JOVEN, SE ofrece casa particular, cocina criolla y americana y repostero. Aguila 106 esquina a Barcelona. A-9750 Armando Más. O-2

DESEA COLOCARSE DE COCINERA o llavandera una señora. Su dirección es: Villegas No 105, habitación 27, M-6412. O-2

SE DESEA COLOCAR UNA SEÑORA de mediana edad, lleva tiempo en el país para cocinar y limpiar, duerme fuera. Suárez 38. O-2

JOVEN ESPAÑOLA SE OFRECE PAra cocinar, sabe de repostería y tiene buenas referencias. Telfono A-7082 O-2

SE OFRECE COCINERA DE COLOR para casa particular. Tiene referencias. Llame al teléfono M-4042, preguntar por Juana Díaz. O-2

DESEA COLOCARSE GENERAL COcinera .Repostera española, muy práctica, buenas referencias, casas particular. Sólo cocina, cumplidora de su obligación. Teléfono U-4680. O-2

SE DESEA COLOCAR SEÑORA ESpañola para cocinar, tiene referencias, sabe cumplir, no le importa cocinar y limpiar, no le importa cocinar y limpiar para matrimonio solo. En la misma una criada. Teléfono I-7259. O-2

COCINERO DULCERO: BLANCO JOven con buenas referencias, se ofrece a casa particular o comercio, soy solo, salgo al campo, módico interés: 14 años de práctica. Teléfono M-4377. Fco. Campos. O-2

SE DESEA COLOCAR UNA COCINEra española joben, cocina a la española y a la criolla, tiene buenas referencias de donde ha trabajado y desea casa seria. Telf. A-9044. No duerme en la colocación. O-2

SEÑORA DE MEDIANA EDAD, ESpañola, desea colocarse de cocinera en casa particular o comercio, cocina criolla y española tiene referencias de las casas en que ha trabajado. Informan Lealtad 120, altos. O-2

SE DESEA COLOCAR UNA COCINEra española de mediana edad, cocinar a la criolla y a la española, hace repostería, desea casa de moralidad, es limpia y de bues carácter. I-7302. O-2

SE DESEA COLOCAR UN JOVEN español de cocinero, tiene referencias de buenas familias. Sabe de repostería. F-6093. O-2

SE DESEA COLOCAR UNA ESPAñola, de cocinera. Sabe hacer dulces. Tiene referencias y lleva tiempo en el país. Calle 20 número 6, entre Línea y Calzada, Vedado. O-2

SE DESEA COLOCAR UNA SEÑORA, de mediana edad, para cocinar o manejadora. Llame: Telf. F-2156. O-2

SE DESEA COLOCAR UNA COCINEra, de color, en casa particular. Es repostera y acostumbrada a la cocina criolla, fina y estilo americano. Tiene referencias, duerme fuera y lleva tiempo en el país. F-4449. O-2

SE OFRECE, SOLO PARA LA COCIna, buena cocinera y repostera, española. Cocina criolla, española y toda clase de platos finos. Es limpia y dispuesta. Tiene referencias. Telf. I-2632. O-2

SE DESEA COLOCAR UNA MUCHAcha española, para cocinar y limpiar a corta familia. Sabe trabajar y cumplir con su deber. Tiene buenas referencias y desea casa de moralidad. No duerme en la colocación. Telf. M-6404. O-2

SE DESEA COLOCAR UNA COCINEra, ayuda a corta limpieza. Informan: F-6256. O-2

SE DESEA COLOCAR UNA ESPAñola, de mediana edad, para cocinar, o servicio de corta familia. Telf. X-2375. O-2

SE DESEA COLOCAR UNA MUCHAcha española, de criada de mano. Si es corta familia, cocina. Es seria y trabajadora y tiene referencias. Informan: Telf. I-3553. O-2

SE DESEA COLOCAR UNA BUENA cocinera, sólo para cocinar. Cocina a la criolla y a la española y sabe cumplir con su obligación. Informan: Campanario 154, altos, entre Reina y Salud. O-2

SE DESEA COLOCAR UNA EXCElente cocinera y repostera, española, limpia. Tiene muy buenas referencias y duerme o no en la colocación. Telf. A-3070. O-2

SE DESEA COLOCAR UNA BUENA cocinera y repostera, española. Tiene inmejorables referencias. Telf. U-6648. O-2

SE DESEA COLOCAR UNA JOVEN española, para cocinar y limpiar, referencias y prefiere dormir fuera. siendo corta familia, o lavar. Tiene referencias y prefiere dormir fuera. Telf. A-4435. O-2

SE OFRECE BUEN COCINERO ESpañol cocina criolla, española y francesa, repostería y pastelería, limpio en su trabajo, es hombre solo, sale al campo, tiene referencias. Antonio, Teléfono A-9189. O-2

UN MAESTRO COCINERO CHINO joven, fino, para casa particular, cocina criolla y española y americana, Teléfono A-9993, Dragones 73, Manuel Lucay. O-2

DESEA COLOCARSE JOVEN ASIAtico maestro cocinero y repostero, con buena recomendación, desea casa cubana o americana. Informan San Nicolás 77, altos, teléfono M-5236. O-2

SE DESEA COLOCAR UNA BUENA cocinera española repostera, tiene buenas referencias. Telf. F-6086. O-2

SE DESEA COLOCAR UNA ESPAñola, de mediana edad, para cocinera o cocinar y limpiar, siendo corta familia. Telf. X-2375. O-2

SE DESEA COLOCAR BUEN COCInero y repostero, joven, chino, en casa particular. Cocina toda clase, criolla y española. Buena sazón. Tiene recomendaciones. Informan: Dragones 76, Sastrería. Telf. U-7902. Preguntar por José. O-2

JOVEN EXPERTO COCINERO Y DEpendiente ofrécese para cocinar y limpiar casa particular, fondo o bodega. Teléfono F-6256 Vedado. O-2

SE OFRECE JOVEN ESPAÑOLA PAra cocinar solo, sabe de repostería. Tiene referencias. Informan U-4983. O-2

SE DESEA COLOCAR UNA ESPAñola de mediana edad para cocinera de corta familia, teléfono X-2374 o servicio. O-2

DESEA COLOCARSE UNA BUENA cocinera de color inglesa, que cocina a la criolla y hace dulces. Tiene referencias. Llame F-2102, calle 22 No 8, Vedado. O-2

SE OFRECE MUCHACHA BLANCA para cocinar y ayudar a limpiar. Duerme o no, es formal y trabajadora. Lawton letra F entre Concepción y Dolores, Víbora. O-2

SE OFRECEN

s-2 COCINEROS Y COCINERAS

SE DESEA COLOCAR UN JOVEN asiático, de cocinero, y repostero, en casa particular. Sabe cocinar a la criolla, española y francesa. Sabe cumplir con su obligación y tiene referencias. Informan telf. M-4859. O-2

SE DESEA COLOCAR JOVEN ESpañola para cocinar y limpiar sien do corta familia o cocinar solo. También se ofrece para criada de mano. Calle 27 entre A y B. Telf F-4747.

SE DESEA COLOCAR UNA MUchacha para un matrimonio o corta familia para cocinar y limpiar, duerme en la colocación. F-4580. O-2

SE DESEA COLOCAR UNA SEÑORA española, de mediana edad, de cocinera y repostera. Cocina a la criolla y española. Tiene referencias. Telf. A-4576. O-2

SE DESEA COLOCAR UNA JOVEN, de color, para cocinar y limpiar. Tiene buenas referencias. Informan: San Lázaro 150, entre Aguila y Blanco. O-2

SE OFRECE BUENA COCINERA repostera española, sabe cocinar muy bien de todo y hacer dulces finos, con muy buenas referencias. Teléfono A-3343. O-2

DESEA COLOCARSE UNA MUCHAcha de color, de cocinera repostera. Sabe hablar el inglés y español. Teléfono M-7843. O-2

s3 MANEJADORAS

SE OFRECE UNA MANEJADORA del país, muy formal, pero también quiere casa formal y niño pequeño, sé cumplir mi obligación, tengo referencias. Teléfono A-9044. O-3

SE DESEA COLOCAR UNA JOVEN, de color, que habla inglés y español, para manejadora o para limpiar y cocina, para matrimonio solo. Tiene buenas referencias. Calle 9 número 23, entre H. e I., Vedado. Telf. F-6108. Preguntar por Aida. O-3

SE OFRECE SEÑORA INGLESA PAra cuidar niños y enseñar el inglés; tiene buenas referencias y es cariñosa, no le importa ir al campo. desea familia honorable y buen trato. Teléfono M-8633. O-3

s-7 Lavanderas y Lavanderos

LAVANDERO CHINO DESEA COlocarse en casa particular u hotel tiene buenas referencias, San Nicolás 79 y medio, altos departamento 5, esquina Zanja, teléfono F-6015, informes por Antonio. O-7

s-8 CHOFERES

SE OFRECE UN EXPERTO CHOFER, con título italiano y cubano. Tiene referencias y sin pretensiones. Informes: Neptuno 58, Casa Tapia y Compañía, de 3 a 5 p. m. Telf. F-4024. O-8

SE DESEA COLOCAR UN CHOFER español, para casa particular o de comercio. Tiene buenas referencias y 16 años de práctica. F-6029. O-8

SE OFRECE CHOFER CUBANO, PAra casa particular o comercio. Tiene buenas referencias y sin pretensiones. Telf. FO-2710. O-8

DESEAN COLOCARSE UN BUEN chauffeur, experto toda clase máquinas y mecánica, sin pretensiones y con esmeradas referencias de buenas casas. Teléfono A-4792. O-8

CHOFER MECANICO ESPAÑOL, práctico en toda clase de automóviles, ofrece sus servicios a casa particular o del comercio. Es hombre serio, tiene recomendaciones jersonales de las casas donde trabajó. Teléfono FO-1111. O-8

s10 OFICINISTAS

CONTADOR, TENEDOR DE LIBROS Estenógrafo, Traductor de Inglés y Mecanógrafo, desea encontrar tramajo fijo o por horas. No tiene grandes aspiraciones. Trujillo. I-3803. O-10

PARA CAJERA O TELEFONO, OFREcese joven buena presencia. Teléfono U-3924. O-10

PARA TENEDOR DE LIBROS, COrrespondencia, etc., ofrécese español experiencia. Informan: señores García y Menéndez, Muralla 86, teléfono A-3562. O-10

s-12 Operarios y Aprendices

UN COCINERO ASIATICO SE DEsea colocar en casa particular o comercio, cocina española y criolla. Repostería fina, con buenas referencias. Informan: Teléfono M-7010, San José 38, altos, Felipe Yi. O12

O14.—OFERTAS VARIAS

SE OFRECE ELECTRICISTA GRAduado en New York. Con larga experiencia en construcción y enrollado de motores No tengo inconveniente en salir al campo. Luís Nogueira, Carmen No. 8, entre Figueroa y Estrampes. O-14

MATRIMONIO ESPAÑOL, DESEA casa inquilinato o apartamentos para encargado, hay práctica y recomendación. FO-2651. O-14

SE OFRECE UN MATRIMONIO ESpañol; él, de cocinero; y ella, para todos los quehaceres de la casa. No les importa salir al campo. Telf. I-3139. O-14

JOVEN DE 27 AÑOS, DE COMPLExión fuerte con excelente letra y contabilidad, e inmejorables referencias, se ofrece para portero, sereno acompañar hombre de negocios, en la Habana o para el interior. Para informes: Llamen al teléfono U-6616 o escriban a F. Martínez, Oquendo y Animas, Accesoria letra B. Habana.

COMPRAS

v-1 CASAS

COMPRO CASA MODERNA; CUAtro habitaciones y demás comodidades; no importa sea de dos plantas; cerca Universidad, Infanta, Basarrate, Mazón, Medina. Ha de ser barata. F-4885. C-1

COMPRO CASA, PROXIMA LINEA, 17 o 23. Notaría del Dr. Suárez Fleites, Metropolitana 706. M-2433. C-1

COMPRO CASA EN LA HABANA, hasta $4.000, si es posible de dos plantas. Informan en Porvenir y Pinar del Río, A. Apolo, frente Quinta Canaria. Sr. Benjamín Pérez

COMPRO UNA CASA EN EL VEDAdo, no importa sea vieja, de 8 a M y de 27 hasta 11, no trato con corredores, directamente con el dueño, tiene que ser precio de ganga, si no es así no pierda sus tiempo. Teléfono F-4712 de 12 a 3 p.m. C-1

COMPRO CHSA CHICA, REPARTO «Mendoza», J. Peregrino 58, primer piso. C-1

SOLICITO CASA MODERNA Y fresca en el Vedado de 2 a G y de Calzada 13. No más de $10,000 contado. Alberto G. Mendoza. M-9494. C-1

COMPRO CASA MODERNA O HIPOteca moratoriada, no exceda de 2.500 pesos, dando como parte precio solar 500 ms, valorado $1.500, resto efectivo. Informes FO-3485 C-1

COMPRAS

1 CASAS

COMPRO CASAS Y SOLARES

Habana, Vedado, y Repartos de Marianao, al contado; facilito dinero en hipoteca, interés módico; Neptuno 208, U-1802, entre Oquendo y Soledad. Llenín, Propietario. C-1

COMPRO AL CONTADO, CASA MOderna de dos plantas, cada una con su entrada independiente, esquina fraile, Habana o Vedado. Escriba «R.L.» DIARIO DE LA MARINA.

2 SOLARES

COMPRO SOLAR BIEN SITUADO, Miramar, La Sierra, Almendares, al contado. FO-1144.

6 Automóviles y Accesorios

COMPRO AUTOMOVILES USADOS

En buen estado, para la venta o propios para desarmar.
Accesorios y respuestos nuevos, de importación y también de uso. Todos a precios baratísimos.

J. S. García, Galiano 45, entre Virtudes y Concordia. M-2676. Habana.

COMPRO UN AUTOMOVIL PEQUEño barato directamente al dueño. No trato con corredores. Llame al teléfono A-9146 o véame en Salud No. 35 esquina a Manrique de 8 a 6 p.m. C-6

SE COMPRA HOY MARTES, CAmión 1 y media, chassis corto, en buen estado y cualquier marca. Informes: Quesada. 27 No. 269. C-6

COMPRAMOS AUTOMOVILES: LA casa que mejor los paga. No importa el año y marca. No venda, sin vernos. Casa Latour, Zanja y Lucena. U-5942. C-6

SE DESEA COMPRAR, CHEVROlet o Ford, del 28 al 32. Operación rápida y dinero en mano. Informes: Telf. M-2272, Reina número 22, «El Ris». C-6

v-7 MAQUINARIAS

COMPRO LOTES DE ANGULARES

De antorchas para cortar y soldar, de motores eléctricos de pinturas y cristales para uso en persianas, de armazón de acero, de tuberías eléctricas, de chimeneas galvanizadas desde 6» hasta 15 de diámetro, una pesadora del No. 2 o 3. Llamen al X-1097 de 12 a 2. Luyanó y López, Antigua fábrica de Boada. C-7

v-9 MUEBLES Y PRENDAS

"EL RAS"

Compra y venta de muebles, objetos de Arte y antigüedades.

Liquido, sólo por 8 días: juegos sala, modernos: $35.00; comedor: $25.00; cuarto, 2 lunas: $35.00; lámparas, todos estilos, desde $2.00; neveras, desde $10.00, hasta $30.00; radios, pianos y 20,000 objetos más.

«EL RAS»...

Casa principal, Zanja 52, esquina a Lealtad. Exhibición y ventas: Galiano 44. U-4800 y M-7773. C-9

A-9146. UN MILLON DE PESOS PAra comprar máquinas de coser Singer para todos los usos. Comercio sin usura. No deje de llamar al Teléfono A-9146. C-9

CINCO MILLONES DE PESOS PAra acabar con los usureros. Compro muebles de todas clases, finos y corrientes; máquinas de coser y escribir; objetos de arte; antigüedades de valor. Dinero por adelantado. Llame al teléfono A-9146. C-9

A-6620: COMPRO MUEBLES

Máquinas coser, pianos, radios, baúles, maletas, máquinas de escribir, maniquíes. Todo mueble de Oficina. Pago más que nadie, **«La Moderna»**, Salud 3. Telf. A-6620. C-9

M-7084: COMPRO MUEBLES, MAQUInas coser, escribir, nevera, piano, buró, antigüedades, escaparates lunas, plata, objetos Arte. Liquido casas casas completas. Pagio bien y rápido. M-7084. C-9

COMPRO MUEBLES M-6377.

De todas clases, lámparas, equipajes, ropa, objetos en general, pago bien, atención rápida. «La Fortuna», Suárez 58. C-9

M-9144 COMPRA TODA CLASE

muebles, objetos arte, baúles, maletas, máquina coser, escribir instrumento musicales, alfombras, liquilo casas completas, todo lo que quiera vender. Camión puerta, dinero mano. C-9

A-9560: COMPRO MUEBLES, MAQUInas de coser, máquinas de escribir, burós, archivos metálicos, prendas y objetos de Arte, baúles, maletas, radios, ropa de hombre, pianos. Todo. Llame: A-9560. C-9

"LA REGENCIA"

COMPRE, VENDA O EMPEÑE

Compre, venda o empeñe sus muebles, lámparas, joyas, objetos de arte, máquinas escribir y coser. Ropas, etc. **«La Regencia», Suárez Nros. 8 y 10, (Acera del Ten-Cent), Teléfono A-6628.** V-9

ORO, PLATA, PLATINO

Compramos en joyas, objetos o monedas rotas. Facilitamos dinero sobre joyas.

BAHAMONDE Y COMPAÑIA

Amistad 94, casi esq. a San José. C-9

M-2914: COMPRO MUEBLES

Cuarto, comedor, sala, recibidor, lámparas, radios, neveras, máquinas de coser, escribir, sumar, cajas archivos. Oficina en general. Vendemos y cambiamos, **«La Casa Gris»**, Angeles 5, casi esquina a Reina. M-2914. C-9

ORO Y PLATA

Compramos prendas, monedas de oro, cubanas, americanas y otras naciones. Juegos u objetos de plata, de cualquier clase, sanos o rotos.

CARBALLAL Y HERMANOS

San Rafael 138, entre Gervasio y Belascoaín. U-5744. Pagamos más que nadie y vamos a domicilio. C-9

M-3268: COMPRO MUEBLES FInos y corrientes: máquinas escribir, coser, archivos, pianolas, baúles, objetos de Arte, bronces, porcelanas, plata, juegos de café, vajillas, cuartos. Compro todo. Telf. M-3268. C-9

M-9136

Compro máquinas coser, escribir, archivos, contadoras, vidrieras, mostradores, enseres completos, café, oficinas, neveras, pianos, radios, lámparas, baúles, maletas, compro de todo. Avise a esta casa negocio rápido. M-9136. C-9

COMPRAS

9 MUEBLES Y PRENDAS

RASTRO «LA GLORIA» COMPRAmos muebles de todas clases, máquinas de escribir y coser y ropa. Gloria 125. Teléfono A-9451 C-9

U-4800 COMPRAMOS

Objetos plata, cubiertos, juegos de café y te, lámparas, porcelanas, jarrones, vajillas, bronces, abanicos nacar, oro y brillantes Muebles oficinas, máquinas escribir, coser, archivos, alfombras, tapices, cuadros «El Ras», Zanja y Lealtad. C-9

COMPRAMOS Y VENDEMOS

Muebles modernos, redios, máquinas coser, escribir, lámparas y objetos de arte. Pagamos bien. **«La América»**, teléfono I.2262. Jesús del Monte No. 230. C.9

A-7795 Compramos Muebles

Modernos y de todas clases. Pagamos más que nadie. Vamos en seguida a domicilio. Monte número 85, entre Aguila y Amistad. También alquilamos y vendemos a los precios más bajos. **Recuerde: A-7795** C-9

U-2530: COMPRO

Liquido casas completas, toda clase de objetos: plata, porcelana, adornos todas clases, jarrones, columnas, lámparas, pianos, libros, máquinas de coser y escribir. Compro todo. **Pago más que nadie.** Negocio rápido. C-9

A-9115: COMPRO MAQUINAS

«Singer», nuestra especialidad

También radios, muebles, etc. Pagamos bien. Avísenos: A-9115 o venga a la **Casa Arias**, Angeles 38, esquina a Sitios. Vendemos, cambiamos y arreglamos. Tenemos piezas. No olvide: A-9115. C-9

EMPENAMOS Y COMPRAMOS

Ropa, joyas y toda clase de objetos de valor. Visite **«El Volcán», Factoría y Apodaca. Telf. A-9421.** C-9

COMPRAMOS

MUEBLES, MAQUINAS ESCRIBIR Y coser, usadas. Recibimos muebles en fondo de su compra, pagándolos a buen precio. **Díaz y Chao**, Neptuno número 197 y 200, entre Belascoaín y Lucena. U-5154. C.9

·M-2104 COMPRAMOS MUEBLES

máquinas de coser, de scribir, también toda clase de objetos de arte. Pagamos más que nadie. Llame al teléfoo: M-2104. C-

v-10 UTILES DE OFICINAS

MUEBLES DE OFICINA, COMpramos y vendemos: máquinas de escribir, sumar, calcular, mimeógrafos, satélites, archivos, burós Kardex, libreros, cajas seguridad. Compostela 43, entre O-Reilly y Progreso, frente National City Bank. M-8638. C-10

10 Instrumentos de Música

COMPRO PIANOS DE TODAS LAS marcas, que no tengan comején. Llame: Teléfono M-3040, Manuel Domínguez, Zulueta 36 y medio, por Dragones. C-11

15 OBJETOS VARIOS

COMPRO ROSARIO, ORO ANTIGUO, con o sin piedra. Teléfono: FO-7980, Srta. Pura, de 1 a 3. C-15

COMPRO SELLOS DEL PRIMER tren aéreo Internacional. Pago bue nos precios. Roca, Santa Catalina frente al Cine Méndez. Víbora, de 2 a 6 p.m. C-15

SELLOS. COMPRO LOS SELLOS del Tren Aéreo Havana-Miami, pago buen precio. Bonachea, Obispo 55, Frente Droguería Johnson. C-15

CAMBIOS

1 CASAS

CAMBIO POR UNA CASA MODERna dentro de barrio familiar en la Habana para residencia del permutante, una magnífica propiedad que produce mucha renta, compuesta de dos casas al frente y gran ciudadela moderna al fondo, pudiendo habitarse una de las casas independientemente, explotando las otras. Doy o recibo diferencia de precio. Informa: González, Habana 37, altos, telf. A-7060. CC-1

ARRENDAMIENTOS

v-3 FINCAS RUSTICAS

ARRIENDO FINQUITA, 15 PESOS mensuales, preparada para todo, entre Biltmore y Arroyo Arenas. Telf. FO-2503. AA-3

SE ALQUILA LA FINCA «JOSEFIna», situada en la Carretera de San Miguel del Padrón, a 25 minutos de la Habana, con una gran casa-vivienda con todas las comodidades y gran extensión de terreno para árboles frutales y crías. Puede verse a cualquier hora. Informes: Cuba 49, 4o. piso, teléfono A-5205. AA-3

DESEO ARRENDAR, EN BOLONdrón, a persona que tenga dinero, finca de 10 caballerías, sembrada de caña, en parte. Es magnífica tierra y está cerca de Centrales. Telf. A-8854 AA-3

SE ALQUILA FINCA DE RECREO en lo más alto de la Habana, casa de 8 habitaciones y 3 baños con todo confort y luz eléctrica y teléfono le pasa la guagua cada dos minutos Para más informes llame al teléfono F-2384. AA-3

VENTAS

1 CASAS

SE VENDEN DOS PLANTAS EN construcción, B entre Consulado y Lanuza, Reparto Almendares, barata. Informan en la misma. V-1

SOLA 18, ESQUINA A SUR, SANTOS Suárez. Fresquísimos altos, terraza, sala, comedor, 2 baños, 3 grandes cuartos, cuarto criada, lavadero, 25 pesos. Verse todas horas. V-1

EN REINA SE VENDE HERMOSA propiedad. Informa su dueña, Sola No. 18 esquina al Pasaje Sur. Santos Suárez. V-1

$6,500, PROXIMA AL STADIUM «LA Tropical», vendo lujosa casa, con 4 cuartos, dos baños, garage, terraza. Informan: (de 1 a 3). Carmen 1-D., esquina a Campanario. No corredores. A-9118. V-1

EN 550 PESOS, VENDO EN GUANAbacoa, cerca Escolapios, casa. otra, Jesús del Monte, dos cuadras Calzada, en 1,000 pesos. Dueño. Sol 116, cerca Egido, Librería. V-1

VENTAS

v-1 CASAS

EN LA VIBORA: SE VENDE HERMOso chalet de dos plantas, rodeado de jardines, en el lugar más fresco y saludable, Calzada de Arroyo Apolo esquina a Marimón, media cuadra antes de llegar a la Quinta del Centro Castellano. Pasan 3 líneas de guaguas por la puerta y tiene abundante agua. Tiene, en los altos, 4 dormitorios, 2 baños completos y dos recibidores. En los bajos, sala espaciosa, comedor amplio, cocina, pantry, cuarto de criados, garage y cuarto de chofer, etc. Precio 15,000 pesos, libres para el vendedor, pudiendo dejar parte en hipoteca ,al 8 por ciento anual. No se quieren curiosos, sino compradores. Informes, de 8 a 12 a. m. Telf. I-2338. V-1

DOBLE GANGA, VEDADO: CASA DE dos plantas independientes, con 5 cuartos, cada una. Precio: $5,500; un solar de 13 por 47, en $1,200, en Almendares. J. P. Quintana, Chacón 23. M-8182. V-1

OPORTUNIDAD: SE VENDE CASA, Lamparilla número 33, entre Compostela y Habana, mampostería y azotе, de altos y bajos y posesiones en el tercer piso. Mide una superficie de 380 metros cuadrados. Informes: Oficios número 18, Departamento 303, de 10 a 12 y de 2 a 5. Telf. A-4829. V-1

VENDO $1,200, CASA REPARTO Cojímar con portal, sala, comedor, dos habitaciones, jardín alrededor terreno 250 metros: Polo, San Joaquín 22 altos, esquina Velásquez. V-1

REGALO MIS PROPIEDADES TENgo Habana, repartos, magníficas casas chicas. Hágome cargo su Divorcio, garantizole 30 días, facilidades pago. Reina 28, 3 a 5. Dr. García. V-1

SE VENDE CASA CON 35 HABITAciones, media cuadra de Monte, muy buena inversión Cralet de lujo en lo más alto dt la Loma del Mazo, más de mil metros de terreno. Informes: teléfono I-2661. V-1

VENDO SOLAR EN VISTA ALEGRE Entre Mayía Rodríguez y Goicuría. unto villa Sofía Mide 14.15x59.24. Precio situación $2.50 metro. Informa Barrera, Teléfono U-6336. V-1

GRAN OPORTUNIDAD. SE VENDEN dos chalets uno en la Víbora y otro en el Vedado, con gran confort, por asunto de herencia. Trato directo con el dueño, no coredores. Informan: Teléfono A-1908. V-1

VENDO, SAN LAZARO, CASA ANTIgua, en buen estado, 240 metros: 6,500. Lawton, casa moderna, portal, sala, saleta, 2 cuartos, baño intercalado, frente al tranvía: $950.00. Telf. A-9601. V-1

GUANABACOA. SE VENDE CASA de mampostería con techo monolítico acabado de poner. Adolfo Castillo y Bertemati, esquina. Se hace cualquier operación, inclusive cambiarla por terreno yermo. Pérez Hermanos, S. en C Luyanó. X-2143 y X-1535. V-1

VEDADO CALLE 19 A LA ENTRADA Vendo casa 2 plantas en $16,000; otra calle N, 1 sola planta, techos monolíticos, garage, terreno calle L baratísimo. Guillermo Delmonte. Habana No. 84, A-2474. V-1

VEDADO. CALLE PASEO, ACERA sombra, brisa; espléndida casa de 1 planta, techos monolíticos, 5 cuartos, 2 baños, 1,000 metros terreno. Guillermo Delmonte. Habana 84, A-2474. V-1

VENDO CASA ANTIGUA. PORTAL, sala, saleta, 6 habitaciones, servicio. Una parcela de terreno, mide 9½x23 y una casa en Estrella de 3 plantas. Informan M-3513. Soto. V-1

ALTURAS ALMENDARES, OPORtunidad. Casa moderna, una planta, 5 cuartos, portal, sala, saleta, hall, comedor, pantry, cocina. Citarón. Techos monolíticos. Construcción de primera, garage, acera brisa. Precio: $6,000. J. P. Quintana, Chacón 23. M-8182 y FO-2188. V-1

ARMAS, VIBORA: CASA AL FRENte, sala, 2 cuartos, comedor, 7 habitaciones al fondo, entrada independiente. Renta 40 pesos mensuales: 1,600 pesos. López y Cabrera, Obrapía 36, altos. A-3318. V-1

REPARTO MIRAMAR: VENDO LA mejor esquina de fraile de la Quinta Avenida, próxima al Reloj. Precio de verdadera ganga. J. P. Quintana, Chacón 23. M-8182 y FO-2188. V-1

GANGA FENOMENAL: CALLE 17, Vedado, casa de una planta, moderna, 7 cuartos, 2 baños, garage para 2 autos, 700 metros, acera brisa. Precio: $11,500. J. P. Quintana, Chacón 23. Telf. M-8188. Tratos directos. V-1

PARA RENTA SEGURA, VENDO, edificio de 5 plantas. Cada planta, 2 casas, rentando, hoy: $200.00 mensuales. Precio: $19,500. J. P. Quintana, Chacón 23. M-8182 y FO-2188. V-1

ATENCION. VENDO EL CHALET más aristócrata y el más lujoso en sus decorados y su construcción moderna, todo de primera, es el mejor de estos repartos, su situatción preferida, tiene una esquina de 2800 varas es un Capitolio chiquito en Alturas de Almendares, 3 más con 4 dormitorios y 1200 varas, todos modernos, para verlos calle 9 y 12, reparto Almendares, Marianao, oficina señor Alpendre, a todas horas. V-1

VENDO PRECIOSA RESIDENCIA, La Sierra 6 entre 1a y A, pisos mármol, 1250 varas la más cómoda, elegante, sólida, baños de lujo, construida con todos los adelantos y lujoso. Puede verse a cualquier hora. Para más informes teléfono FO-1218. V-1

VENDO, APURADAMENTE, BARAtas, mil pesos aproximadamente, una casita en Lawton, mampostería, moderna. Parte en plazos cómodos. Otra, grande, en Regla, magnífica, calle asfaltada, centro familiar. Mismo precio y condiciones. Informes: Fernández, Habana 37, altos. Telf. A-7060. V-1

PARA RENTA POR MITAD COSTO fabricación actual casa esquina, mampostería moderna, citarón muy bien situadas, 3 de familia una comercio. Los Pinos próximo paradero Miraflores informes F-2225. V-1

SE VENDE LA CASA REVILLAGIgedo No. 59 entre Gloria y Misión, para verla en la misma, habitación No. 8, Crespo, trato directo con el dueño. F-3041. V-1

VEDADO: CHALET EN $40.00, CAlle H No. 135 entre 13 y 15; sala, gabinete, 4 habitaciones, baño intercalado, comedor, cocina, cuarto y servicios criados, jardín, portal, terraza, patio. Informan H No. 139.

12 MIL PESOS

Una manzana de cuatro casas, mampostería, con una industria hidráulica de Molinería y Tostadero de Café. Admito parte en hipoteca. Informan, Suárez 3. No corredores. V-1

OPORTUNIDAD. VENDO CASITA mampostería ,portal, 2 cuartos. servicios. Terreno de esquina. Cerca Colegió Belén. Tranvías y guaguas. Teléfono A-7268. V-1

ADMINISTRACION DE BIENES

VILLAR Y HERMANO

Se hacen cargo de propiedades por módica comisión. Amplias garantías. Oficinas: Santos Suárez No. 60. Teléfono I.2397. —Habana.

VENTAS

1 CASAS

¡OFERTA ESPECIAL! POR 8 DIAS

Con $450.00 de entrada y $25.00 mensuales, le entrego casa con jardín, portal, sala, comedor, dos habitaciones, baño, cocina y patio. Arquitecto, A. León, Obispo 59, altos. V-1

SANTOS SUAREZ: SE VENDE CASA de altos y bajos, Pasaje Este número 42., en 4,200 pesos, sala, saleta, 2 cuartos, baño y comedor, en ambos pisos, acera de la sombra. Lo más alto. Su dueño: Línea número 93-C. F-2185, Eduardo. V-1

SE VENDE CASA REGIA BASARRAte No 21, entre Valle y Zapata. cerca de la Universidad, $4.500. V-1

VENDO CASA CALLE SAN FRANcisco, Lawton, 240 betros fabricación a $9. Solar gratis. Portal, sala, tres cuartos, baño intercalado, comedor, cocina, terraza, cuatro habitaciones independientes. Informan Concepción entre 10 y Acosta, Botica, no corredores. V-1

REPARTO LA SIERRA, VENDO 3 lujosos chalets, 3 dormitorios y garage, muy amplia y buena situación están sin estrenar. Otro en ampliación también moderno. Para verlos calle 9 y 12, Reparto Almendares, Marianao, oficina Sr. Alpendre, a todas horas. V-1

SANTOS SUAREZ, CALLE SAN JUlio. Vendo casa de una planta, moderna. Mide 10 x 50, 5 cuartos, sala, saleta, portal, comedor, cocina, baño, patio y garage. Precio: $5,500. Otra, en $3,200. J. P. Quintana, Chacón 23. M-8188 y FO-2188. V-1

2 SOLARES

APROVECHE ESTAS GANGAS: ESte doble línea, Almendares, 22-17 por quina, solar calle 14 y Quinta, fren 31.50. $2.75 vara. Otro, calle Once, $1.00 vara. Marrero Aguiar 25, telf. M-7774. V-2

EN $600 CONTADO, VENDO MAGnífico solar en Jesús del Monte. Vale $1,000. También vendo barato, o cambio por uno solo en el Vedado, siete solares en repartos buenos. Teléfono U-6678 V-2

SE VENDE UN SOLAR EN LA CAlle de Colina y Delicias, a una cuadra de la Calzada de Jesús del Monte, con 2,237 metros, a 60 centavos metro. Informan: Indio 26, bajos, entre Monte y Corrales. V-2

BARRIO AZUL, VIBORA: VENDO, como ganga, magnífica esquina, con 2,225 varas, cerca del Parque y la Calzada. Véame y hará negocio. También cambio por casa. A-9173. V-2

VENDO O CAMBIO CASI REGALAdo a media cuadra de Ayesterán, 2,600 varas. Con 87 metros de frente a calle paralela a Ayestarán. Se cambia por fincas rústicas, casas y oigo cualquier proposición. Informa su dueño, Torres Merido, Aguiar 71, departamento 225 de 8 a 10 a.m. V-2

ALTURAS DE ALMENDARES: SOlares en ganga y con las medidas siiguientes: 12 x 23, 12 x 25, 12 x 37, 24 x 37, 15 x 35, 34 x 70. J. P. Quintana, Chacón 23. M-8182 y FO-2188. V-2

REPARTO MIRAMAR: SOLARES, A $1.75 vara, situado en la Primera Avenida. Dueño: Telf: FO-2188, Sr. Villoría. V-2

EN LO MEJOR DEL VEDADO, VENdo solar de 17.50 x 22.66 y otro de 13.66 x 50, a precios de oportunidad. J. P. Quintana, Chacón 23. M-8182 y FO-2188. V-2

REPARTO KOHLY, SE VENDEN solares en lo más alto Avenida Central, acera sombra. Precio situación. Manzana Gómez 264. V-2

TERRENO EN SANTA AMALIA, ESquina, en la Avenida frente al Parque 1,624 varas. Toda o en parte. ¡Esto es ganga!! a 45 centavos. Dolores 7, entre Cocos y Correa. Telf. I-6892. V-2

EN ALTURAS DE ALMENDARES vendo solar que mide 1152 varas, a $2.50 vara. Total 2,880 varas. Informes: FO-7352. V-2

FAMILIA PARTICULAR, VENDE cuarto, último modelo. Costo $350. Doy menos mitad; sala, $35.00; comedor, elegante. Renacimiento Español; radio de gabinete; lámparas: $8.00, Salud 54, entre Escobar y Lealtad. V-2

VENDO SOLAR

Fabricación de madera, D-Strampes casi esquina a General Lee, 11 x 23½. $4.00 vara, con fabricación. Facilidades pagos. No corredores, Suárez 3, bajos. V-2

LUYANO: CALLE CUETO, ENTRE Santa Ana y Pérez. Se vende un solar que mide 11 x 35 varas. Precio de situación. Informes: Sr. García, Egido 11, altos. V-2

2 SOLARES REGALADOS, UNO CAlle Montoro ensanch Habana, próximo Carlos III a $7, otro Loma Chaple próximo calzada con 20 varas fren te a $2 vara, hoy valen doble. teléfono F-2225. V-2

3 FINCAS RUSTICAS

VENDO FINCAS RUSTICAS PROvincia Haban, propias para caña otros cultivos, arboledas, pozos agua abundante, cerca Carretera Guanímar-Alquízar. F-4885. V-3

PROPIEDAD URBANA. PINAR DEL Río, tres mil seiscientas varas, alcantarillado, frente Calzada Coloma, vendo. También cambio por casas, créditos hipotecarios en Habana, Bonos Obras Públicas, otras propiedades. Trato directo, no corredores. Informes Fernández, A-6188. V-3

v-4 ESTABLECIMIENTOS

BUENA OPORTUNIDAD: SE VENDE, se arrienda o se admite un socio. Venta de gasolina y tienda de accesorios, en lo mejor de La Habana. Buen contrato. Poco alquiler. Informes: Jovellar y Hospital. Telf. U-6612. Martínez. V-14

POR MOTIVO SALUD VENDO MIS establecimientos ferretería y talabartería, céntricos, extenso surtido, con clientela, suscribiría contrato arrendamiento local. Dirigirse Antonio Bosch, República 170, Guanajay. V-4

SE VENDE MAGNIFICA VIDRIERA de Tabacos, Quincalla y Billetes. Buen punto y contrato. No paga alquiler. No corredores. Informes: San Miguel 38, de 10 a 12. Baldricht. V-4

VENDO BODEGA SOLA ESQUINA, surtida, mejor cantinera no existe. $2.000-00, facilidad pago. Venta diaria $35, a toda prueba, todo moderno. Más detalles Cuenya, Monte y Someruelos. Café. V-4

VENDO ALMACEN DE VIVERES Y tostadero de café. Todo o separado en la tercera parte de lo que vale. Vea al señor Diego Pérez, San Miguel 9, entrada por Consulado. Es una verdadera ganga de oportunidad, casa muy barata. V-4

LECHERIA EN $1.200-00

Una cuadra parque Fraternidad. Moderna, buena venta, buen contrato. Poco alquiler, nada mejor para ganar dinero. Informes: San José y Belascoaín café Alvarez. V-4

VENTAS

4 ESTABLECIMIENTOS

BODEGA CANTINERA CON $750

y facilidad pago. sola esquina, cerca Obispo, alquiler $20.00; largo contrato, surtidísima, con una accesoria grande, moderna. Informes grátis: Suárez, Belascoaín y Figuras, Café. V-4

CEDO FONDA EN ARRIENDO

Espléndido negocio para persona o matrimonio que entiendan de cocina. Módico alquiler, sin regalía. Esquina, calle comercial. Informes: San Rafael y Oquendo, Café Sr. Pérez. V-4

VENDO EL MEJOR ESTABLECImiento de víveres al detalle de la Habana, gran existencia, un gran contrato, doy facilidades, teléfono U-3936. Rodríguez, de 12 a 2. Reserva. V-4

SE VENDE UN KIOSCO, EN LA Playa de Viriato, conocido por «El Convenio». Tiene agua y luz eléctrica. Está preparado para hacer el millón catorce. Precio: 250 pesos, o se admite un socio con 300 pesos, para poner una Fuente de Soda. Informan, en el mismo, de 1 a 7. Gregorio. V-4

VENTAJOSA OPORTUNIDAD A COmerciante poco capital. Vendo lujoso restaurant vidrieras luch y tabacos. Moviliario completamente nuevo modernísimo. Hermoso salón, bellamente decorado. Junto a tranvías y muchas oficinas. De 1 a 2 p.m. Sra. Llamas, Aguila 98. Bajos V-4

BODEGAS, CAFES Y LECHERIAS

En los mejores puntos de La Habana, con lo que usted tenga de contado. Si usted no tiene el efectivo suficiente, nosotros le prestamos lo que le falte, con garantía del mismo negocio. Más claro, ni el agua. Informes: San José y Belascoaín, Café, a todas horas. Alvarez y Compañía. V-4

5 BOVEDAS Y PANTEONES

OPORTUNIDAD. VENDO MAGNIFIco panteón muy bien situado. También una bóveda con osario, $120.00. Romero, Monte 406, Esquina Tejas, Mueblería. V-5

6 Automóviles y Accesorios

FORD DOS PUERTAS, DE LUXE, 1934, flamante, $625-00. Cuña Ford 1932, M-3316. V-6

SE VENDE UN BUICK DEL TREINta en muy buenas condiciones, se puede ver en Anton Recio No. 28, zapatería. V-6

SE VENDE UN BABY MARMON, DEL 30, cerrado, 4 puertas, 6 ventanas. También se cambia por uno pequeño, abierto. También se vende un Fiat, modelo 514, del año 32. El más pequeño hace 45 kilómetros por galón y tiene radio, cerrado, 4 puertas y 6 ventanas. Para verlos: Calzada entre M. y N., Garage «El Maine». V-6

SE VENDE CHASSIS FORD LARGO, año 32, en magníficas condiciones, para verlo en el Garage de Oquendo y Peñalver a todas horas, Precio situación. V-6

NASH DEL 31, CERRADO, DE SIEte pasajeros, flamante, informan garage Victoria, 12 y 9, Reparto Almendares V-6

VENDO OAKLAND, DEL 29, DE CUAtro puertas, 6 cristales, pintura y gomas nuevas. Véalo y ahorrará dinero. 23 número 455, entre 12 y 14, Vedado. Cecilio. V-6

AUTOMOVILES PARA DILIGENCIAS y paseos. Manéjelo usted mismo, de cinco y siete pasajeros. Cerrados y abiertos. Casa Latour, Zanja y Lucena. U-5942. V-6

SE VENDE UN MAGNIFICO BUICK cerrado, de cuatro puertas, con cinco gomas. Ver al señor Alvarez, Bernaza y Obrapía, Garage «Alvarez». V-6

SE VENDE UN CAMION FORD, DEL 30, de 1 y media tonelada, 5 gomas nuevas, carrocería cerrada, chapa de 3 toneladas. Para verlo, a todas horas. San Ignacio y Amargura, Garage. V-6

VENDO CAMION HURBONT, DE 3 y media toneladas, motor Buda, magneto Bosch, acumulador Stromber, en excelentes condiciones. Informan: Aramburo 8 y 10. U-4776, «La Central». V-6

SE VENDE CAMION FORD, CERRAdo, propio para reparto, barato, gomas y carrocería, como nuevas; una revolvedora; una máquina de hacer pestañas, marca «Bliss»; correas y poleas; un ventilador eléctrico; seis vidrieras, propias para exhibición. Lombillo número 1, Cerro. V-6

CAMION CHEVROLET 1930, CARROcería de estaca, 225 pesos; Internacional 1928, carrocería estacas, 130 pesos. Ambos, en magníficas condiciones y matriculados, Cristina 10, «El Hispano». V-6

SE VENDE UN CAMION FORD TIpo AA chassis largo, con cama para muebles y costaneras, propio para transporte, precio razonable. Informan Gloria No 123 entre Indio y San Nicolás, teléfono M-1296. V-6

FORD CUATRO PUERTAS, PERfectas condiciones, seis gomas nuevas. Puede verse en Garage de Propin e Iranzo, San Miguel frente al Paarque de Trillo. V-6

MARQUETTE, SE VENDE, EN PERfectas condiciones. Se da barato, Oquendo y Peñalver, Garage. Hasta las 10 a m. V-6

SE VENDE UNA JACA CRIOLLA, muy fina, alazán, precio 100 pesos Verla a todas horas, finca San Antonio, Calabazar. V-6

SE VENDE UN MARMON, 5 PASAjeros, tipo chico, en buenas condiciones, a precio de situación. Hospital y Jovellar. V-6

SE VENDE BUICK 28, CERRADO, 4 puertas, 6 cristales, 5 pasajeros, se vende barato por embarme Línea y 4, Vedado. V-6

SE VENDE UN «DODGE», TIPO 28, en perfecto estado, se puede ver a todas horas en San Miguel 179, Garage. V-6

FORDDEL 32, CERRADO 2 PUERtas, particular tipo V8 en buenas condiciones. Se vende en $400.00, último precio. Informes de 8 a 12, M-2559 o Apartado 996. Habana. V-6

VENDO FORD CUPE DEL 29, COmo nuevo, se da barato, informan Ayestarán 51, esquina a Tulipán. V-6

SE VENDE CAMION FORD DE PEdales, Carrocería y gomas como nuevas. Una revolvedora. Una máquina de hacer pestañas marca «Bliss». Correas y poleas. Un ventilador eléctrico. Seis vidrieras propias para exhibición. Lombillo No. 1, Cerro. V-6

SE VENDE UN AUTOMOVIL, MARCA Dodge Brother, en inmejorables condiciones. Calle G., entre 23 y 25, Garage. V-6

VENTAS

6 Automóviles y Accesorios

SE VENDE CAMION WHITE, DE cinco toneladas en perfectas condiciones. Precio razonable. 10 de Octubre 506. Teléfono I-5459. V-6

VENDO TUNGAR «RECTIGON»: 25 pesos; fundas metálicas para gomas; gomas, a precios de Agencia. Eloy Diez, O-Reilly y Mercaderes. V-6

VENDO CHRYSLER COMPLETAmente nuevo, 4 puertas, 6 cristales, propio para particular, $225.00 y Chevrolet del 29, abierto, 9 a 12 y 2 a 4 p.m. en San José 113, esquina a Soledad. Garage Amaro. V-6

VENDO DOCHE 31, CERRADO CHIquito, cuatro puertas, seis ruedas, gomas y pintura nuevas; Gran Paige 30, cerrado, 7 pasajeros, vestidura cuero Sedán, baratos. Ayesterán 51, esquina Tulipán. V-6

SE VENDE UN AUSTIN EN $350-00 hace 60 kilómetros por galón de gasolina. Garage de Empedrado entre Cuba y San Ignacio de 9 a.m. o 5 pm. V-6

v-7 MAQUINARIAS

SE VENDE EN LA QUINTA DE DEpendientes un Mangle para planchar con 4 cilindros y guía, marca Troy Laundry M. Co., con 2 ejes etc., propio para tren de lavado, tintorería, hospital o Casa de Salud. Se admiten ofertas y puede verse a todas horas en la Quinta, Alejandro Ramírez 100, Informa el Administrador. V-7

MOTORES PETROLEO DIESEL MArinos M. W. M. 120 H.P. M.A.M. industrial 120 H.P. 190 R.P.Dutz 75 H.P. Fenix 20 H.P. Mogul 20 H.P. Molinos para sal y maiz. Pailas doble fondo. Tachos, bombas de vacío, turbinas, plantas de hielo, planta de chocolate. Paradero del Cerro Manila No. 12. H. García. V-7

SE VENDE EN GANGA VERDAD, maquinaria completa para fábrica de embutidos y mostardella, 2 meses de uso esto es negocio. Informan: Monte 109, Telf. A-9744. Villar. V-7

VENDO PRENSA HIDRAULICA, DE gran potencia, para industria agrícola o similar. Informan: Aramburo 8 y 10. U-4776, «La Central». V-7

GRAN COCINA ELECTRICA Y CAlentador. Se vende una magnífica cocina eléctrica y calentador en precio muy razonable. Puede verse a cualquier hora en el Castillo de la Cervecería La Tropical, Puentes Grandes. V-7

VENDO CUÑA FORD, DEL 29, CON asiento atrás; Dodge Brother del 31, cerrado; Graham Paige del 30, cuatro velocidades, buenas gomas, pintura nueva. Se dan baratos, Ayestarán 51, esquina Tulipán. V-7

TOSTADOR DE CAFE DE BOLA, alemán, 23 kilos, para leña o carbón, nuevo. Tostador Hobart, 20 libras, eléctrico, para gas o alcohol, molino Steiner, 1 HP., muele 3 libras por minuto, como nuevo, Ramon Vinjoy. Av. Menocal y Carlos III, Las Avenidas. V-7

COMERCIANTES E INDUSTRIALES.

¡Independícense! Plantas eléctricas A petróleo a precios increíbles. Pida informes a: A. BOUCLE, Obispo 59, departamento 6, Habana. V-7

«EL CENTRAL», COMPRA Y VENta de maquinaria, motores de petróleo, gasolina, eléctrico y de vapor, molinos de harina y sal, bombas de agua y tuberías, trasmisiones, poleas, correas, chumaceras, calderas y efectos eléctricos, Cristina 38-D., esquina San Felipe. Telf. X-1615, Vicente Sánchez, Habana.

REFRIGERACION

Planchas de Corcho, Juntas de goma para puertas de Nevera, Accesorios en general y equipos automáticos LIPMAN. Compañía Cubana de Refrigeración, Arroyo y Cristina, Habana.

CORCHO EN PLANCHAS, ESPAñol, nuevo para refrigeración. Existencias grandes para entrega inmediata. Planta eléctrica 28 K.W. corriente alterna 220 volts, funcionando; tostadores café varios tamaños; clavilleros para fábricas embutidos, panaderías, laboratorios, fábricas de cigarros, etc., planchadora de ropa lisa para hospital, clínica, etc., lavadoras ropa grandes y queqeñas; molino de bolas general. Gangas todos los días. Cooperadora Comercial Cubana S.A. Ag. Teniente Rey y Aguiar. Apartado 1615. M-2373. V-7

VENDO TORNO, DE 12 x 4 PIES. También motor de gasolina, de 3 HP. y taladro de pie, bombas, motores, dinamos. «La Casa de los Motores», Egido 39, esquina a Acosta. V-7

Si posee usted un equipo de de bombeo, SIN TENER un servicio de agua eficiente, cámbielo por un equipo DURO, el equipo que asegura un servicio CONTINUADO y ECONOMICO. Usted podrá siempre depender de él.
Solicite informes.

SIERRA, RORIGUDEZ Y CO.

Fábrica Nacional de Carbones
Amargura 52
Teléfono: A-4347

STEELCOTE, la Joya de los Esmaltes No hay otro esmalte que proporcione resultados omparables con tan poco material y trabajo. El Esmalte STEELCOTE a base de Caucho, es un producto UNICO. Para autos, muebles y demás objetos. V-7

LA MEJOR SOLDADURA DE EStaño que viene a Cuba. Mitad y mitad, absolutamente garantizada, a 31 cts. lb. Metal patente, alta velocidad, garantía completa a 40 y 60 cts lb. Casa seria, devuelvo el dinero si no es como ofrezco. Vendo también de acuerdo con especificaciones especiales de los señores Ingenieros y mecánicos. Infanta 46, esquina a Zaldo, fundición especial de patentes y metales para cojinetes. V.7

VENDO CALDERA DE 50 CABALLOS, maquinitas caramelos, bombos confituras, pailas cobre. Paz, entre Santos Suárez y Enamorados. De 9 a 12. V-7

PESAS Y MEDIDAS

PESAS DE MOSTRADOR, BASCUlas usadas, de diferentes marcas. Garantizadas. Liquido baratas, procedentes de Compañías que cambian por pesas nuevas «Toledo». M. Amengual, Agencia de Pesas «Toledo». A-7807, Habana y Chacón. V-9

8 DE ANIMALES

SE VENDE UNA JACA CRIOLLA, muy fina, alazana. Precio: 100 pesos. Verla a todas horas, finca «San Antonio», Calabazar. V-8

VENDEMOS VACAS Y NOVILLAS recentinas, cruzadas, 10 litros, en adelante, añojas; novillas y un toro, de las mejores marcas: Holstein y Jersey. Informan: Ayestarán número 1. Telf. U-1129. V-8

M.E.C.D. 2016

VENTAS

AVES

AVES

Pollitos de calidad. Embarque inmediato. Pida lista de precios: **Sylvain Poultry Farms**, Tampa, Florida, o Wilfred S. McKeon, Hotel Pristol, Habana. V-8-A.

v-9 MUEBLES Y PRENDAS

GANGA. UN JUEGO DE CUARTO casi nuevo y una máquina de coser Singer ovillo central. Véalo de 11 a 3 p.m. en Manrique 143 (bajos) entre Reina y Estrella. V-9

REMATO: JUEGO DE CUARTO, ARte moderno, piano, radiofonógrafo Víctor, caja caudales, vidrieras, molino café, bombas agua, motores eléctricos de 5 y 10 caballos, ortofónica, Egido 18, entre Gloria y Misión. V-9

Juegos de comedor Renacimiento, de sala y cuarto. desde $1.00 semanal
Compramos, cambiamos y alquilamos Muebles.
Cao y Varela
Neptuno 187, entre Gervasio y Belascoaín. B-9

Muebles en GANGA

Juegos cuarto: $30.00; sala: $15.00; comedor: $30.00; escaparates: $3.00; con lunas: $15.00; mesas correderas: $4.00; aparadores: $6.00; seis sillas y 2 sillones: $10.00; máquinas de coser. Se cambian y compran toda clase de muebles, pagando más que nadie. Se da dinero sobre joyas, muebles y objetos de Arte.

LA PRINCESA, SAN RAFAEL 107
Entre Escobar y Gervasio. U-7926.

JUEGO CUARTO ARTE MODERNO, está nuevo, $20, por embarcar, de 3 cuerpos, $30.00, comedor, $25.00, radio Víctor, $25.00, todo como quiera. Sitios 40, San Nicolás y Rayo. V-9

DOS JUEGOS CUARTOS, SON MOdernos, buen estado, de dos cuerpos, $20 y 3 cuerpos, $25, radio, aparador, mesa, cama todos regalados. Neiptuno 220, entre Aramburu y Soledad. V-9

SE VENDE UN JUEGO CUARTO de niño y otros muebles, por embarcarse. Cerro 458 B, altos. V-9

VERDADERA GANGA: UN EXCElente juego de cuarto camero, con colchón de primera, sobrecama de seda y lamparita de mesa de noche. Se vende en 45 pesos, todo. Precio fijo. Sr. Martínez, Subirana 74, altos. Toque el timbre a cualquier hora del día o de la noche. Vista hace fe. V-9

LA CASA INGLESA
VENTA ESPECIAL
Objetos de Arte, antigüedades, figuras de bronce, porcelana y marmol, lámparas de diversos estilos, jarrones, cuadros, gobelinos, alfombras, muebles de todas clases, radios y otros objtos para regalos, que realizamos a precios inigualables. Enorme surtido en equipajes. Salud número 9, esquina a Rayo. M-7179. V-9

URGE VENDER JUEGO SALA ESmalte tapizado once piezas, $03.00. Juego cuarto caoba, (modelo antiguo) magníficas condiciones, $25.00; Juego recibidor tapizado cuatro piezas $6.00; cama doble, hierro esmaltada camera, $4.00. Neptuno 206, letra C, altos. V-9

3 SILLONES

Liquidamos tres sillones de paquete, a precio especial. Es una verdadera ganga. Véalos en
"EL PALACIO DE LA MODA"
Angeles 18. Telf. A-9757. V-9

HOY MISMO VENDO, EMBARCO, juego cuarto 3 cuerpos, $33; otro regio 3 cuerpos, $57; comedor, $47; recibidor, $29; sala, $32, (ganga), todo moderno. Escobar 9, bajos, San Lázaro y Lagunas. V-9

SE VENDEN 1 DOCENA SILLAS Viena de uso, 2 ventiladores de techo, seis metros de tabique mampara, Muralla 117, segundo piso. V-9

POR $1.50 Y HASTA $5.00
Relojes suizos, modernos, niquel cromo, bolsillo y pulsera. Se envían por Correo. Extenso surtido en joyería fina.
BAHAMONDE Y COMPAÑIA
Amistad 94, casi esq. a San José. V-9

VENDO JUEGO DE SALA, CUARTO, comedor Renacimiento, cuadros, lámparas. Si no está peleado con su dinero, no compre sin antes verme, Monte 406, Esquina de Tejas. V-9

FAMILIA, VENDE, URGENTE, LUjoso juego cuarto, moderno; magnífico juego sala; recibidor; precioso reloj de pie, Renacimiento. buen radio, RCA. San Miguel 97, bajos, entre Lealtad y Campanario. V-9

NO COMPRE MUEBLES, SIN ANTES ver la liquidación de juegos de cuarto, de 2 y 3 cuerpos; juegos de comedor, sala y recibidor, estilos nuevos. Fabricamos muebles en todos estilos. Facilidades de pago, San José 87, entre Escobar y Gervasio, «La Universal». U-7453. V-9

VENTAS

9 MUEBLES Y PRENDAS

VENDO JUEGO CUARTO, ARTE moderno, color caoba, $23.00; otro, 3 cuerpos, $30.00; juego de sala: $15.00; lámpara de sala, $7.00; juego comedor, $30.00; radio, $30.00. Lealtad 145-B., bajos, entre Reina y Salud. V-9

POR TRASLADARME, VENDO TOdo todos los muebles de una casa: regio juego de cuarto, caoba, Arte Nuevo, completo, de 350 pesos, lo doy menos mitad valor, sólo tres meses de uso, intacto; otro, dos cuerpos, 35 pesos; un chaisslong y otras cosas, casi regaladas. Necesito vender en seguida, San Rafael 143-E., entre Aramburu y Soledad. No trato con mueblistas. V-9

"LA PREDILECTA"
SAN RAFAEL 141

Realizamos:
Gran cantidad de objetos finos para regalos: jarrones de porcelanas, figuras de marfil y bronces, juegos cubiertos de plata fina y piezas sueltas, lámparas de todas clases, paravanes, Gobelinos, alfombras, etc., etc. Haga una visita a
"LA PREDILECTA"
San Rafael y Oquendo. Telf. U-2530. V-9

1,400 PESOS, CASA NUEVA, DOS cuartos; $7,500, dos plantas, esquina establecimiento; $4,500, Virtudes, con sala, comedor, 4 cuartos. Zanja 119. García. Telf. U-1363. V-9

SE VENDE UN ELEGANTE JUEgo dorado ,con espejo y vitrina. Informes Teléfono FO-1607. V-9

OBJETOS ANTIGUOS
A precios de verdadera ganga, por abandonar ese negocio. Aproveche la oportunidad de comprar barato, artículos de indiscutible mérito.
CARBALLAL Y HERMANOS
San Rafael 138, entre Gervasio y Belascoaín. **Telf. U-5744.** V-9

En muebles tenemos enormes existencias, en clásicos y novísimos modelos. Muy baratos, al contado y con ventajosas facilidades de pago.

La radio esfera y otros atractivos modelos «Colonial», del mayor alcance. La voz más clara, desde $40.00, y a plazos, con el fondo que quieran dar.
Vean la exposición permanente de la Casa Ruisánchez, Angeles 13 y Estrella 25 al 31. Telf. A-2024. V-9

Muebles Baratos
A verdaderos precios de gangas Liquidación permanente de juegos de sala, cuarto y comedor.
VENGA A VERNOS EN SEGUIDA
Ahorrará dinero. Facilidades de pago. Tomamos sus muebles a cambio. «La Casa López», Belascoaín 76, entre Jesús Peregrino y Pocito. Telf. U-4541. V-9

MAQUINAS, JOYAS, RADIOS
Ropas. Empeño, compro y vendo: máquinas escribir, sumar, calcular, coser, archivos, cajas, burós, mimeógrafos, pupitres, equipajes, objetos de Arte, satélites y mesas. Llame y vea: Monserrate 39 y Parque de Zayas. **Telf. A-8054.** V-9

BUROS, MAQUINAS ESCRIBIR
Compro, empeño y vendo: libreros, archivos, máquinas de coser, sumar, calcular, Kardex, equipos y joyas en general. Llame y vea: Monserrate 39 y Parque Zayas. **Telf. A-8054.** V-9

MUEBLES A PLAZOS
Para el hogar y oficina. Tenemos los estilos más variados al alcance de todas las fortunas.
"LA IDEA"
Angeles número 3 y Reina número 23, frente a la Plaza del Vapor.
Teléfono A-1619
Cambiamos muebles y alquilamos sillas de tijera. V-9

VENTAS

9 MUEBLES Y PRENDAS

«EL RIS», DE REINA 22, CIERRA, definitivamente, el día 30. Quema: juegos de cuarto, modernos: $40.00; recibidor: $15.00; relojes finos, de pared: $5.00; lámparas de bronce: 8 pesos. V-9

FAMILIA, VENDE LUJOSO CUARto, último medelo, 3 cuerpos. Costó $400.00, en $115.00. comedor, $65.00; otro, regio; librero, Renacimiento; lámpara: $5.00. Concordia número 127, entre Belascoaín y Gervasio. V-9

SE VENDEN TODOS LOS MUEBLES de una casa: un juego de cuarto, un juego de comedor, un juego de recibidor y un mantón legítimo de Manila. Gervasio 101, Comadrona. V-9

MUEBLES A PLAZOS
Gran surtido en juegos de cuarto, comedor y sala y piezas sueltas. Cambiamos muebles de uso, por nuevos. San Rafael 136 .Telf. U-5157.
LA CASA FERREIRO V-9

"CASA ARECHAGA"
«EL SIGLO»
TALLER DE EBANISTERIA
Si usted necesita muebles, visite esta casa donde encontrará preciosidades. por poco dinero. Compre directamente y comprará lo mejor. **Manrique 189. Telf. A-6135.** V-9

BAULES Y MALETAS
Todas clases se venden muy baratos o se cambian por otros objetos en la casa de Préstamos La Sociedad. Suárez 34, entre Apodaca y Gloria, teléfono A-7589. V-9

MUEBLES EN GANGA
Juego de cuarto, Arte Moderno, $4.00 mensuales. comedor, caoba último estilo $3,00 mensuales; sala o recibidor, modernísimos, $3.00 mensuales; juego cuarto 3 cuerpos, caoba, últimas creaciones $5.00 mensuales. Precios muy bajos.
"LA EMINENCIA', NEPTUNO 188 V.9

SALUD 11
Gran liquidación de muebles, lámparas, juegos de cuartos, sala, comedor, recibidor, sillas, sillones, neveras, Frigidaires de cantina, cantinamostradores, vidrieras, cajas-hierro, contadora, molinos de café. Gran surtido en equipajes nuevos y de uso. Muebles de oficina. Comprensor para pintar. En esta casa encontrarán todo lo que necesiten. Visítenos: Salud 11. M-9136. V-9

MUEBLES BARATOS
Juegos cuarto, desde $25.00 a $140.00; sala, desde $15.00, hasta $80.00; comedor, caoba, Arte Moderno, desde $55.00; aparadores nuevos, $9.00; camas, cunas, sillerías de todas clases. Hacemos cambios de nuevos por usado. Visítenos antes de comprar y ahorrará dinero. «La Casa Bahamonde», Monte 146, entre Figuras y Carmen. A-2035. V-9

"LA PROTECTORA"
La casa que más barato vende. Joyas, objetos de Arte y muebles de todas clases. Préstamos sobre toda clase de joyas y objetos de valor, al más bajo interés, **Animas 45. Telf. A-3639.** V-9

BAULES Y MALETAS
Muebles de Oficinas. Se liquidan a precios baratísimos, en «La Nacional», Villegas 93, entre Teniente Rey y Amargura. A-9915. V-9

MUEBLES EN GANGA
Juegos cuarto: $30.00; sala: $15.00; comedor: $30.00; escaparates: $8.00; con lunas, $15.00; mesas correderas: $4.00; aparadores: $6.00; seis sillas y 2 sillones: $10.00; máquinas de coser. Se cambian y compran toda clase de muebles, pagando más que nadie. Se da dinero sobre joyas, muebles y objetos de arte.
LA PRINCESA. SAN RAFAEL 107
Entre Escobar y Gervasio. U-7926 V 9

La Casa Mosquera
San Rafael 129 y 131. Telf. U 5437
Amueble su casa con gusto y con poco dinero. También le cambiamos sus muebles o hacemos el negocio que más le convenga. Háganos una visita, no perderá tiempo. La Casa Mosquera. San Rafael 129 y 131 Telf. U-5437. V 9

REGALO MUEBLES
LE BRINDAMOS LOS MEJORES muebles desde los más modestos a los más lujosos, por módico precio. Grandes facilidades de pago. Especialidades en fabricación. Díaz y Chao Neptuno 197 y 200 entre Belascoaín y Lucena. U 5154. V.9

OBJETOS DE ARTE Y JOYAS, LIquidamos: porcelanas, figuras de bronce y marfil plata, lámparas, radios, Frigidaire, relojes para pared y pie, gobelinos, juegos cuarto, sala comedor. recibidor, mesas mármol. juegos cubiertos de plata, muebles antiguos. También liquidamos enorme surtido en joyería fina. **Los Tres Hermanos, Consulado 94. A-4775.** V-9

5a No. 78, VEDADO ENTRE PASEO y 2, se venden todos los muebles y adornos de una casa. De 7 a 10 y de 1 a 5. Teléfono F-4628. V-9

SE VENDE NEVERA ELECTRICA Copeland casi nueva. Informes: 25 esquina a O, Edificio Castro, 5o. piso, derecha. Para verla de 9 a 12 a.m. V-9

VENTAS

10 UTILES DE OFICINAS

UNDERWOOR, PORTATIL, ULTImo estilo, totalmente nueva, acabada de traer de N. Y., se vende con 50 por ciento de rebaja. Luis Díaz, Aguacate 31, entre Obisyo y O-Reilly. V-10

BOLSA DE MUEBLES
DE OFICINA

COMPRAMOS Y VENDEMOS
MUEBLES CAOBA Y ACERO. DES de una gaveta, al equip de Banco, a precio de remate. Especialidad: Cines, Colegios, Bar, Biblioteca, Cajas Seguridad. **Compostela número 55, cerca Obispo. A-7744.** V 10

MUEBLES DE OFICINA, VENDO y compro: escribir, sumar, mimeógrafos, archivos, cajas para documentos, sillas giratorias, burós, libreros Kardex, tarjeteros satélites, armarios acero. Progreso 3, esquina a Aguacate. Telf. M-8638. V-10

10 Instrumentos de Música

SE VENDE UN PIANO ALEMAN, completamente nuevo. Se da muy barato, Monte 18, entre Aguila y Angeles. V-11

"LA PREDILECTA"
SAN RAFAEL 141

PIANOS DE OCASION
Realizamos enorme surtido a precios increibles y con facilidades de pagos. Verticales y cuarto de cola, propios para personas de gusto. Visite nuestra Exposición y se convencerá **San Rafael y Oquendo. Telf. U-2530.**

PIANOS CUARTO DE COLA Y VERticales, de las más afamadas marcas sse dan a precios de liquidación. Facilidades de pagos. «La Internacional». San Rafael No. 57, esquina a Campanario. V-11

AFINADORES

CARLOS L. PETERS: COMPRO, vendo, afino y reparo pianos, autopianos y armonios. Desde hace cuarenticinco años los mejores colegios, conservatorios, instituciones religiosas, etc., me honran con su confianza. Por mi procedimiento particular inmunizo contra el comején instrumentos y objetos artísticos por finos que sean, dando cincmo años de garantía. Villanueva 19, Jesús del Monte. I-2298. V-11

PIANO COLOR CAOBA, TECLADO blanco Regalo en $28.00; un radio Filco, en $15.00; una máquina de ovillo, en $23.00; otra, de lanzadera, en $10.00. Prado 31, bajos. V-11

AFINE SU PIANO, POR $2.00, CON toda garantía y seguridad. Manuel Domínguez, afinador mecánico, graduado en la Escuela «Danguard», de New York Taller de Reparaciones, Zulueta 36 y medio. Telf. M-3040. Af.

AFINADOR-COMPOSITOR PIANOS, pianolas, del Conservatorio de Música «Masriera», del Vedado Experto graduado en Michigan, Estados Unidos. Trabajos garantizados. Precios módicos. Afinar: $2.00. Avisos: Profesor Vidal Cuveller. Telf. A-8606. Afi.

12 RADIOS

POR EMBARCAR VENDO RADIO Atwater Kent, Modelo 77, $43.00. Colón 27, entre Aguila y Crespo. V-12

RADIO R.C.A., VICTOR, DE REgio mueble. Costó $150.00. Está nuevo: $28.00, como el piano y todo lo demás de la casa. Baratísimos. Sitios 40, entre Rayo y San Nicolás. V-12

RADIO VICTOR, ELEGANTE MUEble. Costó $200, por rápido embarque, regalo menos de $30.00. Coge México y Estados Unidos. Tiene gran des voces. Neptuno 220, entre Aramburu y Soledad V-12

GANGAS: RADIO RCA, VICTOR, 9 bombillos, elegantísimo gabinete,. Costó $325.00. Regalo $55.00. Otro, RCA., siete bombillos: $17.00. Otro, moderno: $20.00. Campanario 191-D., altos, esquina Concepción de la Valla. M-8542. V-12

URGEME VENDER, FLAMANTE RAdio Majestic, ocho bombillos, regias voces, asombroso alcance. Costó 138 pesos. Regalo: $38.00. Verlo, después de las 10 a. m., Plasencia 21, bajos, esquina Desagüe, cerca Infanta. V-12

VENDO RADIOS «GRUNOW» PAra todas ondas, desde $5 mensuales. Admito como parte pago: radios de uso, etc. Solicite catálogos al teléfono A-9331, Acosta No. 115 esquina a Egido. V-12

VENTAS

12 RADIOS

VENGA Y OIGA EL MUNDO ENtero, con el sensacional radio «Grunow» o pida demostración. Telf. U-4205. Desde $5.00 mensuales, San Miguel 129, altos, entre Gervasio y Escobar.

NO COMPRE RADIOS, SIN GARANtía. Nosotros damos la misma garantía de fábrica. Majestic, en $35.00; Silver Marshall, de lujoso mueble, en $35.00; radio de onda corta y larga, en $38.00, San Miguel 129, altos, entre Gervasio y Escobar. V-12

TENGO RADIO DESEADO POR DInero disponible, aceptando aparato usado parte pago. LlameSr. Andux, F-4116 quien irá domicilio dejándolo complacido. Instalaciones y reparaciones garantizadas, baratísimas. V-12

RADIOS DE USO. DE TODOS TAmaños y precios, vendo, compro, cambio. Radios por muebles, Bombas agua, motores eléctricos, cualquier objeto valor. Remate diario. Egido 18, entre Gloria y Misión. V-12

RADIOS DE USO: MAJECTIC, $40. otro $35; Crosly, de gabinete, $20; R.C.A. $30; Victor RE-75, con fonógrafo, $100. Acosta No. 115, esquina a Egido. V-12

VENDO RADIOS TODAS MARCAS, y ondas, nuevos y usados. Grandes facilidades. Pueden verse, día, noche y domingos. También llevo catálogos a domicilio. M-1542, Neptuno 146, primer piso, entrada por Escobar. V-12

13 LIBROS E IMPRESOS

MAGISTRADOS, JUECES
Vendo Jurisprudencia al Día. Recopilación de todas las sentencias dictadas por el Tribunal Supremo Cuba en Materia Civil, Penal, Comercio, Hipotecaria, Contencioso-Administrativa, desde 1908 hasta primero Enero 1927. Son 62 tomos en cuarto mayor, encuadernados media pasta, por materias, anuales, índices. Completamente nuevos. Costó $300-00. Lo vendo en $150.00. No trato con librtros ni intermediarios. Teléfono U-6137, de 7 a 9 a.m. De 2 a 3 de la tarde, de 7 a 10 noche V-13

14 CAJAS REGISTRADORAS

COMPLETAMENTE NUEVA, SE vende máquina contadora modelo 922-2-C National Cash Register Co., Puede verse en Agencia «Seiberling» San Lázaro 281 teléfono U-1777 Garantizada. V-14

15 OBJETOS VARIOS

VENDO POR TENER QUE EMBARcar, armatoste, vidriera para mostrador y mercancías, o cedo local, Peñalver 132 esquina Oquendo.

SE VENDE UNA MESA NUEVA DE billar de bandas cambiables con sus juegos de bolas marfil, tacos, etc. Informan F-6388 de 1 a 2 p.m. V-15

SE VENDE BOMBA GASOLINA BOWser, 5 galones; compresor, dos tanques aceite, pedestal, etc., equipo completo para garage, muy barato. Zanja 66½, entre Escobar y Gervasio.

VENDO VIDRIERAS, CONTADORAS, molinos, mesas Vitrolite, sillas, banquetas, pesas, exprimidoras de jugos, rebanadoras de jamón. Enseres en general. Servimos pedidos al Interior. También compro. Cano, Habana 116 y medio, entre Teniente Rey y Amargura.

REPARACIONES

v-9 MUEBLES Y PRENDAS

DANZO (DE LA CASA MIMBRE») Reparación de muebles de mimbre esmaltes colores metálicos, pátina, cojines, sillas de café aire libre, asientos de ómnibus. Campanario 118 M-3402. R-9

TALLER DE REPARACION
de muebles en general, barnizamos, esmaltamos, tapizamos y reformamos toda clase de muebles en general, garantía en los trabajos. Llame al teléfono FO-1000. R-9

GRAN TALLER DE TAPICERIA
¿Quiere usted hacerse, con poco dinero, de un juego de estilo Inglés? Pase por el Taller de Tapicería, de Martínez, de Rayo 43. Me hago cargo de tapizar, dorar, barnizar y reformar toda clase de muebles. Trabajos garantizados. Precios económicos, Rayo 43. Telf. M-7872. R-9

REPARAMOS SUS MUEBLES, POR poco dinero, dejándolos nuevos. Casa Pardo: U-5761. Los modernizamos, barnizamos a muñeca, esmaltamos «Duco», pinturas mimbres, a vapor, tapicería en general. Azogamos espejos. Trabajos garantizados, San Rafael núm. 130. R-9

TALLER DE TAPICERIA, BARniz de muñeca y pinturas finas, de Pedro García Espinosa, en San Rafael 143-B , entre Aramburu y Soledad, teléfono U.4424. Recuerde que tener sus muebles en estado flamante, es sinónimo de prosperidad. ¡Arréglelos! R9

CASA «CORO», REPARAMOS MUEbles, trabajos de gusto, combinaciones de maderas, chapas y tapicerías. Barnizo toda clase muebles. Especialidades en colores. Limpieza de muebles a domicilio. Garantía. Precios módicos, Estrella 27, entre Angeles y Aguila. M-2127. R-9

REPARACIONES

9 MUEBLES Y PRENDAS

JESUS BLANCO
PINTOR. DECORACION INTERIOR
Muebles de estilo y salones. Antigüedades y reproducciones. Pinturas de casa en general. Trabajos garantizados. Precios módicos, **San Miguel número 262, letra B., bajos. Telf. U-4704.** R-9

v-12 RADIOS

SI SU RADIO NO FUNCIONA O funciona defectuoso, avise al teléfono M-7007 y se lo examinaremos gratis. Taller Moderno, Aguila frente a la Cuban Telephone Company.

¡CUIDADO CON SU RADIO! NO LO confíe a cualquiera. Un radio no es un objeto sencillo. Su ciencia es una de las más complicadas y difíciles que actualmente existen. Si el suyo no funciona, llame al F-1515: Sres. Jiménez y Fernández. Graduados en los Estados Unidos y en Cuba. R-12

DINERO-HIPOTECA

d-1 SE TOMA

NECESITO $3.000 HIPOTECA FINCA rústica valuada $8.500. Pago 1 por 100. Agapito Correa. Rosa 14, Güira Melena. D-1

d2 SE OFRECE

DINERO PARA PRIMERAS HIPOtecas en grandes y pequeñas cantidades. Operaciones rápidas. Seriedad y reserva. F-4885. D-2

DINERO TENGO, PARA COLOCAR en primera hipoteca: $40,000. Operaciones rápidas. J. P. Quintana, Chacón 23. M-8182. D-2

DINERO
Sobre joyas, al mínimo interés. Reserva absoluta.
LA CASA "MUXELLA"
De Lamelas y Torrubia. J. C. Z., (Neptuno 13) Telf. A-0309.

FACILITO DINERO, SOBRE BOVEdas y panteones, desde $50.00. También hipotecas, Habana y Repartos, desde $300.00. Firmo en el día. Mucha reserva. J. Llanes, Sitios 42, esquina San Nicolás. M-2632. D-2

DINERO
Doy grandes y pequeñas cantidades, en primera hipoteca, desde el 7 por ciento, en adelante, para La Habana y sus Barrios. Compro y vendo casas y solares. Compro y vendo Bonos y Acciones.
JULIO C. GRANDA
Obrapía 33. Telfs. M-5921 y F-5759. D-2

PRESTAMOS
Dinero sobre joyas
Desde el 1%
Vendemos joyas, baúles y maletas
Se compra oro.
LA PERLA
Amistad 84, esq. a Galiano.

d3 BONOS Y ACCIONES

BANCO ASTURIANO: COMPRO BOnos y Acciones Compro Acciones Compañía Cubana Electricidad. Compro y vendo Bonos y Acciones de todas Compañías, cotizables y no cotizables en la Bolsa, Manuel Piñol, Obrapía núm. 17. D-2

N. GELATS Y COMPANIA
106 Aguiar 108, esquina a Amargura
CAJAS RESERVADAS
Las tenemos en nuestras bóvedas construidas con todos los adelantos modernos y las alquilamos para guardar valores de los interesados. En esta oficina daremos todos los detalles que se deseen

PARA EL HOGAR

ph-2 Interés para el Hogar

POR UN PESO, SE HACE EL VEStido que quiera. Por 50 centavos, corto y entallo Se dan clases de corte y costura, Manrique número 28, casi esquina a Animas. PD-3

PARA LAS DAMAS

pd3 Interés para las Damas

SEÑORAS Y SEÑORITAS
Existe un medicamente exclusivamente para las mujeres. Se llama: «Gotas Metrol». Tomando las «Gotas Metrol», desaparecen los dolores y se regulariza el periodo menstrual. Las «Gotas Metrol» son de efecto seguro en las suspensiones de 30 a 60 días. Pidan prospectos. Depósito: Farmacia del Dr. Mata, San Lázro 402, Habana. Telf. U-6815. PD-3

APRENDA CORTE Y COSTURA, EN breve plazo. Enseñanza rapidísima. También clases a domicilio. Hago moldes a medida. Especialidad en vestidos de última moda y trouseaus de novia. **Llámeme al teléfono: M-3613.** PD-3

PELUQUERO A DOMICILIO PARA señoras, caballeros y niños. Avisos a Juan Molina Fernández, teléfono: A-4478. Un servicio, $0.30, cuatro, $1.00. PD-3

ZAPATERIA «EL ROSAL», CALZADO a medida, señoras, caballeros y niños. Especialidad pies delicadaos y defectuosos. Hacemos y forramos zapatos con tela de su vestido Pasamos a domicilio, Real 65. Telf. FO-3421, Puentes Grandes. R-9

PARA LAS DAMAS

pd3 Interés para las Damas

PARA LAS DAMAS
INVENTO MARAVILLOSO
Cabello hermoso, abundante, sin canas ni caspa, ligeramente ondulado, se obtiene a los pocos días de usar la famoso **Agua de Colonia Condal**. Producto sin rival, para la vitalidad del cabello. Probad, es creer. Resultados sorprendentes. Ventas en Droguerías: Sarrá, Johnson, La Americana. Tiendas: El Encanto, La Casa Grande, Isla de Cuba, El Chalet y casas bien surtidas. Ojo con las imitaciones. No es legítima **Colonia Condal**, si el frasco no lleva la etiqueta color naranja. PD-3

CREMA DE BELLEZA MME. CELI
DE VENTA EN «LA ELEGANTE DE NEPTUNO». (NEPTUNO 48)
Si quiere poseer un cutis hermoso, libre de **Espinillas, Pecas, Barros, Arrugas**, etc., use la **Crema Mme. Celi**. Pídala en Perfumerías y Farmacias y a su Depósito: **«La Elegante de Neptuno». Telf. A-9222.** Se sirven pedidos al Interior.

"SISTEMA MENDEZ"
Si desean aprender en corto tiempo el corte y confección en todo alcance, conozca mi obra titulada **«El Corte Moderno Nacional, Sistema Méndez»**, De venta: «El Encanto», «La Filosofía» y en mi Academia: Neptuno 81, altos. Clases a domicilio y correspondencia a personas estricta moralidad. Hacemos moldes y cortamos vestidos. Especialidad: Abrigos y Trajes Sastre. PD 3

EXTIRPACION DE LOS VELLOS de la cara, muslos, piernas, etc., por medio de la electricidad. Tratamiento definitivo y garantizado. Sra. Alexandra Calle Tercera número 381, entre 2 y 4, Vedado, Habana.

APRENDA CORTE Y COSTURA
Toda mujer debe aprender a cortar y confeccionar. Desde la primera semana que asista a nuestras clases usted misma cortará sus trajes. Enseñanza teórica y práctica por los procedimientos de mi gran sistema Matilde Alemany. El más completo y moderno por su facilidad, al alcance de todas las inteligencias. San José 9, altos, entre Galiano y Aguila, Instituto Femenil, La Central. Hágase profesora titular. A la venta mis modernos métodos. Se cortan moldes de encargo. Sucursales: Profesoras: Sra. Romero. Octava y Tejar, (Lawton); Srta. Hortensia, Atocha 6 (Cerro); Luz número 26, Sra. Orfila, y Bernaza 47, Sra. Clotilde; Sra. Luz, Enrique José 71½, Camagüey. PD 3

MADAME KUZMA: EXMODELISTA de principales casas de París y Viena. Creadora de sombreros finos. Avisa a su clientela que tiene sombreros, últimos modelos, desde $2.50. Arreglamos sombreros, desde $1.00, Amistad y San Rafael, frente Tent Cent.

ENSENANZAS

e1 Profesoras y Profesores

GUITARRA Y CANTO
En pocas lecciones. También estudios clásicos. Estudio «Rey-Artech», Habana 198, por Jesús María. Telf. M-2759. E-1

PROFESORA DE PRIMERA Y SEgundo Enseñanza. Preparación al ingreso en la Escuela del Hogar y de Kindergarten. Clases de inglés con la instrucción. Teléfono FO-2195. E-1

PROFESOR DE BAILE: J, BANDE. Compostela núm. 86, segundo piso. Enseñanza rápida de Son, Danzón, Blues, Fox-Trot, Pasodoble, Vals y Tango de Salón. También doy clases a domicilio. Precios módicos. E-1

PROFESORA DE 1a. Y 2a. ENSEñanza. Se ofrece para dar clases en su casa y a domicilio. Precios módicos. Teléfono F-2646. E-1

PROFESORA 1a Y 2a ENSEÑANZA años de práctica, especialidad en Aritmética razonada. Preparatoria con inglés. Aritmética mercantil. Doy referencias. F-2635. E-1

DOCTORA EN PEDAGOGIA CATEdrático de la Escuela Normal da clases de Primera y Segunda Enseñanza en su casa y a domicilio. Teléfono U-6492. E-1

PROFESOR GRADUADO EN LA Normal de Madrid, ofrécese para explicar a domicilio, clases elementales y superiores. Sistema didácticos novísimos. Pedrós, L No. 164 teléfono F-1895. E-1

INGLES. SEÑORA HABLA Y EScribe inglés, correstamente, habla francés, castellano, traduce en casa o fuera, desea trabajo mañana o tarde. Informa María, Industria 48, altos. E-1

INGLES, TAQUIGRAFIA (INGLESA y española), Teneduría, Cálculos Mercantiles, Aritmética, Algebra, Caligrafía, Mecanografía y Ortografía. Enseñanza a domicilio, por el Profesor F. Heitzman, Monte 103, altos. M-9247. E-1

PROFESORA FRANCESA, GRADUAda Universidad de París, da clases de francés a domicilio y en su Academia en Vedado, calle 6 número 189, primer piso, a la derecha. Tel F-2658. E-1

EMILIA A. DE CIRER, COMPETENte Profesora de Piano y Mandolina, Teoría y Solfeo, incorporada al Conservatorio **Peyrellade**. Enseñanza efectiva y rápida. **Clases a domicilio.** Precios moderados. Virtudes 2-A., Hotel «Washington». Telf. M-3613. E-1

ENSENANZAS

e1 Profesoras y Profesores

APRENDA PERFECTAMENTE, EN su propia casa, en cualquier lugar de Cuba o Hispanoamérica: Lenguas, Taquigrafía. Matemáticas, Mecanografía, Contabilidad, Teneduría, Aritmética Mercantil, Correspondencia, Gramática, Materias de Bachillerato, Alta Contabilidad en combinación con la «American School of Accountacy», etc... Lujosos Diplomas. Lecciones por .correspondencia, costo mínimo. Pida folletos en informes grátis al: «Instituto Orbe», Apartado 941, Habana. E-1

INGLES
Enseñado por Profesora americana. Sorprendentes resultados en pocas semanas. El discípulo leerá, escribirá y hablará el inglés, en breve tiempo. Lecciones a domicilio, también. Miss Kapan, Hotel «Royal Palm». Telf. A-7277. E-1

ACADEMIA NOCTURNA PARA obreros y empleados comercio para aprender a leer y escribir correctamente, aprender los fundamentos de la Gramática y practicar ortografía. Clases diarias 7 a 10 de la noche. Calle Aguila 63 entre Reina y Dragones, Plaza Vapor, (azotea). E-1

AUGUSTO CIRER, PROFESOR DE Piano, Violín, Teoría y Solfeo, incorporado al Conservatorio **González Molina**. Clases a domicilio, yendo a los Repartos y pueblos cercanos, Hotel «Washington», Virtudes 2-A. Telf. M-3613. E-1

ACADEMIA RABIÑA
NEPTUNO ESQUINA A MANRIQUE, ALTOS.
Clases individuales: Inglés, Francés, Alemán, Taquigrafía «Pitman» y «Gregg» Mecanografía, Ortografía, Teneduría de Libros, Correspondencia Comercial, Aritmética. TAMBIEN CLASES POR CORRESPONDENCIA. Ingreso E. Ingenieros, Arquitectos y Veterinaria. Curso Procurador. Pida prospectos: **Neptuno 78 y 80, altos, esquina Manrique. Telfs. M-7849 y A-9222.**

INSTITUTO TECNOLOGICO
REPRESENTADO POR LA ACADEMIA «RABIÑA»
Clases por correspondencia y personales, Neptuno y Manrique. M-7849 y A-9222, Habana. Cursos Prácticos, Cursos Técnicos, Jabonería y Perfumería, Química Farmacéutica, Licorería, Agrimensura; Construcciones Civiles, Arquitectura, Dibujo, Electricidad Industrial, Radio, Maquinaria, Motores y Generadores, Refrigeración Industrial, Matemáticas Superiores. Informes: Academia «Rabiña». Precio del Curso: $5.00. E-1

CABALLERO
Academia atendida por profesores graduados en las Escuelas de Comercio. Preparamos para oficinista y para comercio, a jóvenes de uno y otro sexo. Costo de la matrícula, un peso al mes, por asignatura.
SAN RAFAEL 139, ALTOS

PROFESOR DE BAILES
Precios módicos. Enseñanza rápida de Son, Fox, Tango, Blues, etc., etc. Doy clases a domicilio, Ismael Servalló, Cárdenas número 3, segundo piso. E-1

OBSEQUIO
DE LA ACADEMIA DE COMERCIO
LUIS B. CORRALES
Los que presenten este anuncio y quince centavos en sellos, recibirán una Aritmética Mercantil práctica. Clases: Teneduría de Libros, Taquigrafía, Ortografía, Inglés. Clases de Mecanografía: $1.00 mensual, una hora. Clases individuales, Lealtad número 141, entre Salud y Dragones. E-1

BAILES MODERNOS (TOMASIN)
Positivamente enseño, con práctica: Danzón, Son, Paso Doble, Blues, Vals, Fox Trots, Tango de Salón. Voy a domicilio. Seriedad y garantía, San Nicolás número 264, entre Gloria y Misión ,a dos cuadras de Monte. E-1

e-2 COLEGIOS

"SAN ELOY"
Colegio y Academia. Fundado en 1907 Primera y Segunda Enseñanza, Preparatoria, Bachillerato, Comercio, Idiomas, Cultura Física. Cursos preparatorios especiales. Admite pupilos, medio pupilos y externos. Cerro 620. Telf. I-6002. Pida prospectos.

INTERES GENERAL

SOUVENIRS INDIOS, ESPADAS, FLEchas, perfumes, libros, monedas, curiosidades, plantas, novedades. Remitiendo 10 cts. recibirá catálogo ilustrado acompañando entretenimiento rompecabezas 7 piezas. «Gali», Monte 78, Habana. I.G.

AVISO A LOS AGRICULTORES. Abonen su terreno con frijoles «Terciopelo» de venta en Casa Langwith, Obispo 66. I.G.

DE INTERES PARA LOS COSECHEROS
A los cosecheros de Naranjas de todas clases, toronjas, limones y demás frutas y frutos del país. Froilán Estrada, con catorce mesillas para trabajar. Solvencia moral y material, recibe a consignación, todos estos frutos o los compra. Dirección: Departamento de Abasto, Mercado Unico y Máximo Gómez 363, letra C., tercer piso ,Habana. IG.

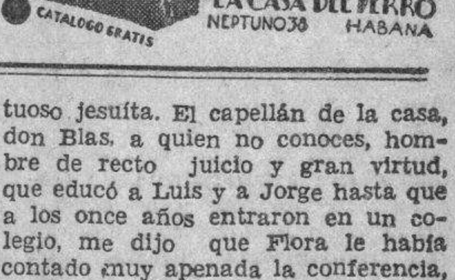

FOLLETIN 13

RAFAEL PEREZ Y PEREZ

DUQUESA INES

(De venta en la Librería de Wilson, Obispo 52. Teléfono A-2298).

1º DE FEBRERO 1934

EDITORIAL JUVENTUD, S. A.

no me quedará un momento de reposo al cabo del día y llevaré un vida muy agitada.

Madrid, 18 de noviembre.

Hoy domingo, día de reposo, los señores de Altolaguirre me han invitado a ir con ellos a El Escorial. Ha sido día de peregrinación artística y de memoranzas heroicas. Todo habla allí un lenguaje altísimo de grandeza que persiste en el ambiente y se aferra al paisaje, dando su nota de impresionante majestad... Junto a esas mayestáticas gestas de la historia, habla de humildades y renunciamiento, de desengaños y desprecio de la vanidades humanas, el aposento austero, casi pobre, del monarca fundador; de aquel grande y discutido don Felipe, el héroe de las negras leyendas. Los panteones me han impresionado hondamente con el violento contraste que ofrecen la majestad real y la muerte, que todo lo iguala. destruyendo las categorías con la roedora polilla y el gusano voraz, macabros fabricantes de ceniza y polvo... La Casita del Príncipe, los salones goyescos del palacio que habitó Carlos IV, principalmente su salón de la torre y la salita azul, dan una nota alegre y frívola que se despega del conjunto sobrio y severísimo del Monasterio cercano. Hasta la naturaleza encaja a maravilla en el ambiente. El Guadarrama. enhiesto, pardo, adusto, cerril, se envolvía en una niebla compacta que el sol blancuzco de otoño no pudo deshacer hasta muy tarde.

Hace rato que dieron los relojes la una. Me encuentro cansadísima, pero no he querido acostarme sin anotar en mi diario estas rápidas impresiones. Algo más hubiese querido decir de Felipe II. pero su figura es tan grande, tan colosal. tan magnífica, que prefiero enmudecer dominada por honda reverencia. Nó es posible que fuese malo aquel hombre. Lo dice elocuentemente su obra, lo proclaman ya los hombres imparciales. La justicia severa, implacable, de los historiadores va deshaciendo la trama vil de un montón de calumnias...

Madrid, 20 de noviembre.

A la una, cuando regreso, Ciriaca me entrega la escasísima correspondencia que suelo recibir. Hoy ha sido una carta con sello alemán, en cuyo sobre amplio, donde campea el membrete de la Embajada española. he reconocido los firmes renglones del conde de Sorans. Con algo de nerviosismo y de emoción, leo:

«Muy querida sobrina: Te ruego que perdones el largo silencio que he guardado después de recibir tu última carta en la que me comunicabas tu definitivo traslado desde Ceuta a Madrid. Por tu señora tía supe el curso de tu enfermedad y a ella me dirigí en demanda de noticias hasta conocer la de tu total restablecimiento, que a todos los de casa nos produjo inexplicable satisfacción.

Y constándome ya que estás en felices disposiciones para leerme sin alterarte, voy a hacerte un resumen de los hechos acontecidos desde mi regreso de Ceuta. Cuando me presenté en casa de Flora y le di cuenta del resultado de mi visita a la población africana se quedó perpleja. Nunca esperaba ella que te decidieras a ganarte la vida. No sé por qué se figuraba que tu posición económica no era tan desesperada. Acaso creía q. tenía derecho a una pensión considerable. Entre dientes, murmuró algo parecido a que era una vergüenza que con el nombre que llevas buscaras trabajo como una menestrala. Esto de que la duquesa viuda de Monroy trabaje, es una cosa que la ha impresionado enormemente. Yo le pregunté si le parecía preferible que dejases morirte de hambre, o que te echaras del puente Segovia abajo, porque para una mujer honrada no quedaban otros recursos más heroicos. Todo esto por no herir su estúpido orgullo, después de haber pisoteado ella todos los sentimientos. Preocupada, asustada realmente, ante la idea de que se la señalara en público con el dedo por haber consentido que la que fué esposa honrada y ejemplar de su hijo se viera en el arroyo sin más medio de subsistencia que su propio trabajo, la vi retorcerse, sosteniendo tremenda lucha dentro de sí la serpiente de su orgullo indomable con el miedo al «qué dirán».

Has de saber que mi hermana es mujer muy cuidadosa de las conveniencias y que únicamente trastornada por la pesadumbre o por ese injustificado rencor que te profesa, explícome a medias que se haya colocado con respecto a ti a una distancia tan absurda. Haciendo un verdadero esfuerzo de voluntad, me dijo, sonrosada:

—Te ruego, Pepe, que intentes ver de nuevo a esa muchacha y le digas que accedo a su petición; que le señalaré una renta decorosa. con la condición de que no lleve de casa en casa el nombre de mi hijo, buscando esas lecciones que ya no necesitará dar. Pero conste que hago tal merced únicamente por respeto a la memoria de Luis; que no se crea por esto introducida otra vez en nuestra familia. Dile, terminantemente, que no deseo, ni quiero su trato...

Tan seguro estaba yo, Inés querida, de como sería tu respuesta, que desde aquel momento me permití transmitirla, rechazando abiertamente aquel humillador ofrecimiento que no dictaba el amor, sino la iracunda soberbia.

—¿Y tú crees que voy a aceptar esa embajada, que voy a ir a recrearme dándole a esa infeliz criatura la puñalada infame de decirle que le alargas una limosna para comprar su derecho a ganarse una peseta como mejor le plazca, pero que se la expulsa... ¡así!, que se la expulsa a puntapiés de una familia, como si fuese un miembro corrompido, como si su compañía fuese un deshonor? ¿Y crees tú que aunque enviaras al mismísimo preste Juan de las Indias con semejante contestación iba a ella a plegarse a tus proyectos, que iba a venderse por dinero, haciéndote ofrenda de esa dignidad suya que has ultrajado, suponiéndola villana y miserable al creerla capaz de olvidar... ¡de olvidar!, las afrentas con que has querido maltratarla sin motivo por un puñado de monedas? Flora, te desconozco. No lo intentes. No añadas esta nueva injuria a las anteriores. El gesto de altivez de esa criatura abandonada, que se aferra al trabajo como medio de vida, que no quiere ser parásito de la familia o de las amistades, es gallardo y nobilísimo. (En mi casa misma encontraría un hueco si hubiese querido aceptarlo.) No le quieras quitar hasta esa satisfacción, ese placer de comerse en paz el pan del esfuerzo y de la lucha.

—Pero... ¿y de mí? ¿Qué dirá el mundo?—gritó exasperada.

—¿Y de ella? ¿Qué dirán de ella si acepta la limosna de quien la desprecia y se avergüenza de su parentesco? ¿O es que acaso por ser pobre te figuras que esa muchacha no tiene alma, ni sentimientos, ni pundonor, ni orgullo, lo mismo que tú? Prueba a proponérselo, y me dejo cortar el cuello si acepta. Piensa, Flora, que las limosnas siempre humillan y que solamente se atenúa un poco el escozor de la humillación cuando la dádiva va envuelta con cariño...

Nada más hablamos, pero se quedó, como te digo, hondamente preocupada. Días después supe que había tenido una detenida consulta con su confesor, que es un sabio y virtuoso jesuíta. El capellán de la casa, don Blas, a quien no conoces, hombre de recto juicio y gran virtud, que educó a Luis y a Jorge hasta que a los once años entraron en un colegio, me dijo que Flora le había contado muy apenada la conferencia, en la cual el padre jesuíta tratóla duramente, llenándola de escrúpulos y diciéndole sin rodeos que en este te, que sobre las obligaciones que imasunto no tenía la razón de su parponen las leyes y el derecho estaban que ella no podía oírlos ni sentirlos, los mandatos de la conciencia, pero porque estaba acuartelada en el alcázar de su inmenso orgullo.

Así es que la infeliz, sumida en sus luchas, dudas y contradicciones, no debe haberse pasado un verano muy agradable en aquel señorial castillo de Monroy. Yo me la dejé en un deplorable estado de ánimo cuando salí para Cestona con mi mujer, que tuve mucha lástima. Del balneario pasamos a Berlín toda la familia. con el objeto de asistir a la boda de mi sobrino Paco, hijo del embajador, que, como creo recordarás, es hermano de mi mujer. Y aquí continuamos hasta pasadas las Navidades segura-

M.E.C.D. 2016

HITLER PREDICE LA PAZ Y VATICINA NUEVA PROSPERIDAD PARA ALEMANIA

"La voluntad del caudillo, la creencia, la fé del pueblo es fuerza que mueve la montaña"

Contra lo que se esperaba ansiosamente en las naciones de Europa, el Canciller-Presidente alemán apenas hizo mención en su discurso a los armamentos y a la política actual

BERLIN, mayo 1. (AP.)—Nuevamente el Canciller-Presidente, Adolf Hitler, declaró que Alemania quiere la paz con todo el mundo, en la vibrante arenga pronunciada en el aeródromo de Tempelhof ante un millar de nazis que, venidos de todas partes del Reich, desafiaron las tormentas de lluvia para escuchar la palabra inflamada del supremo adalid del partido nacional-socialista. Con ternura, descubierta la cabeza, el ademán recio, el Canciller interrumpió la narración en que hacia historia de las conquistas del Partido Nacional-Socialista, para declarar:

«Nuestra fuerza reside, no en los carros de guerra, no en los cañones, no en los batallones de soldados; nuestra fuerza reside en la unidad de nuestro pueblo y en la fe que profesa en sus ideales. No queremos la guerra, no queremos la intranquilidad. Del mismo modo que restauramos la paz dentro de nuestras fronteras, queremos que haya paz fuera de ellas. Así solo alcanzaremos los resultados en que hemos puesto nuestros mejores anhelos».

En las primeras horas del día, quizás con exceso de optimismo, el ministro de Propaganda y Cultura, Joseph Goebbels, se había prometido «tiempo hitleriano» para los actos de hoy. Mas, apenas terminase de hablar, comenzó a llover, a soplar un viento crudo y a perturbar la placidez del día la nevada. Por esta razón, se vió restringida la asistencia a las fiestas nazis de Beuthen, Hamburgo, Colonia y otras ciudades.

La extraordinaria arenga del Fuehrer mezclóse con el batir del viento, mas no por ello las 1.500 palabras de su discurso no tuvieron más fiera acogida y no dejaron de conquistar aplausos. Fué difundido a toda Alemania merced a varios centenares de micrófonos distribuidos por las principales ciudades del Imperio. Terminó con la afirmación de que «conforme a lo que Dios ha dispuesto, Alemania es sólo un pueblo», haciendo un llamamiento a todos para que se conserven dentro de la unidad nacional, sin aludir gran cosa a los armamentos y a lo política actual, como se había venido esperando.

—Ha comenzado nuevamente—dijo—la época de grandeza de Alemania, la época de las grandes labores y los grandes acontecimientos que sólo son permitidos a pocas generaciones. La voluntad engendra la creencia: la voluntad del caudillo, la creencia, la fe, del pueblo. Y esa es, en resumen, la fuerza que levanta incluso las montañas...

Izaron en Viena una gran bandera con la suástica

Apareció en la torre de una iglesia votiva y allí permaneció como 3 horas

VIENA, mayo 1 (AP).—Durante tres horas, sobre la torre de la Iglesia Votiva, los nazis vieron flotar la bandera de la suástica, en tanto los bomberos y policías luchaban, trepados en esa altura, por arriarla. La iglesia se encuentra en el corazón de la ciudad, junto al Paseo de Circunvalación (Ringstrasse); la bandera tenía 30 pies de longitud.

Los socialistas boicotearon los esfuerzos del gobierno por conquistarse el afecto de las masas, ofreciéndoles una colación gratis: «Mejor la muerte que la colación del gobierno», decían unos carteiones.

La iglesia votiva se erigió en conmemoración de las veces que los emperadores Hapsburgo se libraron del arma de los terroristas.

NO DETUVIERON A LOS JOVENES PEREGRINOS CATOLICOS LOS AGENTES NAZIS

FRIBURGO, Alemania, mayo 1 (1).—En los círculos autorizados se han desmentido las noticias publicadas en el extranjero en el sentido de que al regreso del Vaticano habían sido internados en campamentos de concentración dos mil jóvenes católicos, que habían ido en peregrinación a la ciudad potificia. Lo que sucedió fué que la policía confiscó a los jóvenes católicos las escarcelas verdes, cuyo uso está prohibido en Alemania.

También les quitaron las camisas verdes que llevaban, en registros que se les hizo en la ruta.

INGLATERRA Y LA PROQIMIDAD DE LA FIESTA DEL JUBILEO

LONDRES, mayo 1. (AP).—Los colores de la monarquía se están imponiendo en la moda, prodigándose el azul, el rojo y el blanco, de la Unión Jack, en las modas. También están abriéndose camino los «tocados Jubileo», el cocktail jubileo, y los dulces del mismo estilo. En verdad, Inglaterra padece en estos momentos la «monomanía del Jubileo», en su forma más aguda.

Aprobada la prórroga de la ley de rehabilitación pero sin fijar precio a los productos

El Presidente de la Comisión de Asuntos Navales del Senado aceptó la responsabilidad por la publicación del testimonio secreto para apoderarse de Islas cercanas en caso de guerra

WHASHINGTON, mayo 1. (AP).—La Comisión de Hacienda del Senado aprobó hoy la prórroga de la ley de rehabilitación industrial hasta abril de 1936, introduciéndole tres modificaciones.

Sin hacer caso de las recomendaciones que había hecho el Gobierno a fin de que la ley se prorrogara dos años, la Comisión aprobó una resolución en la que se prohibe fijar los precios y limitar los códigos a los negocios inter-estados a partir de la vigencia de la prórroga.

Poco antes, el Presidente Roosevelt, había dado una orden ejecutiva acerca de la distribución de los 4.000 millones de dólares concedidos por el Congreso para auxilios.

A su regreso de Nueva York, el presidente McSwain, de la Comisión de Asuntos Militares, aceptó la responsabilidad por la publicación de un testimonio secreto de los oficiales del ejército en el sentido de que, en caso de necesidad los Estados Unidos deben «apoderarse» de las islas francesas y británicas próximas a las costas de los Estados Unidos.

Los senadores continuaron por séptimo día consecutivo el filibusterismo contra el proyecto de ley Costigan-Wagner contra los linchamientos. El senador Borah declaró que la medida no es constitucional.

La Cámara, mientras tanto, continuó la discusión del proyecto de ley bancario.

EL TRATADO COMERCIAL CON LA ARGENTINA CONTINUA DEMORADO

WASHINGTON, mayo 1. (AP).—A pesar de que se ha estado diciendo lo mismo cerca de un año, el Secretario Hull, reiteró hoy la posibilidad de un convenio comercial de reciprocidad con la Argentina, agregando que se concede la debida atención a ese asunto.

Los centros argentinos se muestran francamente pesimistas, y en algunos de ellos se dice que el Gobierno no tiene intenciones de entablar negociaciones con la Argentina en breve fecha.

Hull dijo hoy, que todo el problema se halla en manos de los expertos americanos. Estos han compilado voluminosos datos que abarcan todo el comercio hasta la fecha y las posibilidades que ofrece para lo futuro. La cuestión del cambio ha sido un importante factor en sus estudios.

El año pasado, la Argentina envió un experto aduanero a Washington, para que auxiliara a Felipe Espil en la confección del tratado. Estuvo en esta capital cuatro meses, pero no pudo hacer otra cosa que sostener conversaciones «Exploratorias» con algunos funcionarios. Estas conversaciones, según se tiene entendido, fueron sobre cuestiones muy elementales. Desanimando, regresó a Buenos Aires y desde entonces, al parecer, no se ha vuelto a realizar ninguna gestión.

El Embajador Espil, ha hecho numerosas preguntas en el departamento de Estado, pero, hasta ahora que se sepa, no ha logrado que se le dé palabra acerca del comienzo de las negociaciones.

LOS RESTOS DE IRENEE DUPONT SON LLEVADOS A WILMINGTON, Delaware

WILMINGTON, Delaware, mayo 1ro. (AP.).—Los restos de Irenee Dupont, que falleciera el lunes en Jacksonville, Fla., llegarán a última hora de hoy, a esta ciudad, efectuándose mañana, el enterramiento en la heredad de la familia. Los oficios de difuntos por el rito anglicano, los cantará el coro de la Iglesia-Catedral de San Juan Evangelista, de Nueva York.

RESUELTAS LAS DIFERENCIAS FRANCO-RUSAS

EL INCENDIO DEL CAPITOLIO DE OREGON CAUSO DAÑOS POR VALOR DE $ 2.500,000

El viejo edificio del capitolio de Oregón, en Salem, quedó destruído a consecuencia de un incendio, que ocasionó pérdidas por alor de dos millones y medio de pesos. Desde hacia muchos años no se registraba un fuego tan espectacular, una vista del cual nos da esta fotografía de The Associated Press.

El representante Fish acusa a Roosevelt de haber llevado al gobierno a los extremistas

Dice que a los seis meses de ocupar la presidencia puso en los puestos más importantes a una porción de radicales, socialistas y casi comunistas que nunca fueron demócratas

BUFFALO, Nueva York, mayo 1. (AP).—La charla dedicada a la nación por el Presidente Roosevelt esta noche se ha calificado por el representante republicano Fish de propaganda a favor del nuevo orden de cosas propiciado por el gobierno.

El republicano, que representa al distrito de Nueva York donde se halla enclavada la residencia del Presidente Roosevelt en Hyde Park, dijo por radio que el nuevo orden de cosas del gobierno es «ya famoso por la extensa propaganda de que ha sido objeto», e inmediatamente después comenzó a atacar al Presidente.

Durante los tres primeros meses que siguieron a la inauguración del Presidente Roosevelt, dijo, el gobierno daba la sensación de que iba directamente al éxito.

«Después, el presidente comenzó a repudiar una tras otra las principales promesas de su plataforma electoral: la reducción de un 25 por ciento de los gastos del gobierno, el mantenimiento de una manera sana que resistiera toda clase de embates, la supresión de los empréstitos y de los déficit, la reducción en el número de las comisiones y finalmente la nivelación de los presupuestos.

«A los seis meses llevó a Washington un montón de radicales, socialistas y casi comunistas, que jamás habían estado afiliados al partido demócrático antes, y los colocó en las posiciones más importantes del Gobierno. Después inauguró una serie de medidas radicales y socialistas que solo han servido para destruir la confianza en los negocios, aumentar el número de los obreros sin trabajo, empobrecer al pueblo, devorar nuestras riquezas y dañar el crédito nacional».

Fish terminó diciendo que «el Congreso no tiene hoy más facultades constitucionales que ropa Gandhi».

Fueron colocadas las quillas para 4 guarda-costas

El astillero de Filadelfia colocará más obreros que durante la Guerra Mundial

FILADELFIA, mayo 1ro. (AP.).—Los primeros remaches a las quillas de cuatro guardacostas se pusieron hoy, en el Astillero de Filadelfia, inaugurándose el programa de construcciones que, según los funcionarios, empleará un número de obreros que no tendrá precedentes en la historia de las factorías navales.

«Se irán admitiendo trabajadores a medida que las construcciones avancen», dijo el capitán J. A. Furer, Administrador del Astillero, en las ceremonias celebradas hoy, con motivo de la colocación de las quillas.

«Esperamos estar en plena actividad a fines de Otoño, y estamos seguros de que el número de obreros excederá con mucho, al que empleamos en los años de más intenso trabajo durante la guerra mundial.»

Dos destroyers, cuya construcción ha comenzado, y dos cruceros, además de los cuatro guardacostas, figuran en las listas de trabajos.

Los barcos, que miden 327 pies, son los de mayor eslora que se construirán para el servicio de guardacostas. Recibirán los nombres de «George W. Campbell», «Samuel D. Ingham», «William J. Duane» y «Roger S. Taney», todos ellos ex Secretarios del Tesoro.

CHEQUES PROVISIONALES DE UNO Y DOS PESOS VAN A TENER CURSO EN MEXICO

MEXICO, D. F., mayo 1ra. (AP.).—El Gobierno mexicano ha autorizado como signo fiduciario cheques de 1 y 2 pesos, con curso legal. Esto se ha hecho a causa de q. falta moneda fraccionaria y billetes para suplir los pesos plata que se han retirado de la circulación, debido a la conversión obligatoria que se ha dispuesto. Se espera que el día 15 de mayo entren en la circulación los billetes de un peso, que ya se están imprimiendo.

Hace días se pusieron en circulación monedas de bronce de cinco y veinte centavos, pero no son suficientes a las necesidades del mercado.

Expansión de rutas aéreas comerciales

Será ese el principal objeto de la Comisión de E. Unidos a la reunión comercial Panamericana

WASHINGTON, mayo 1. (AP).—El objeto principal que se propone la delegación de los Estados Unidos a la Conferencia Comercial Pan Americana que se inaugura el 26 de mayo en Buenos Aires, será, según Rex Martin, comisario de Aeronaútica y subsecretario de comercio, el desarrollo de las aerolineas, como vehículos de intercambio mercantil.

Los delegados norteamericanos propondrán sistemas para el abaratamiento del transporte aéreo, regiamentación de los vuelos nocturnos, etc.

NO HAY NADA QUE FUNDAMENTE EL OPTIMISMO DE SWANSON

WASHINGTON, mayo 1. (AP).—Aunque el Secretario de Marina, Swanson, ha expresado confianza de que el proyecto de construcciones navales habría de ser aprobado, en los centros del Senado se manifiesta que nada hay que respalde esas afirmaciones del Secretario, creyéndose que simplemente se aprobará la ley en la forma restringida que fues aprobada por la Cámara. Como se recordará, la Cámara solamente dió su aprobación a la mitad del programa, o sea, que se inicien los trabajos de 29 barcos.

Según Swanson, los Estados Unidos por necesidad urgente tienen que proceder a la construcción de una armada apropiada a sus necesidades y dentro de los límites de los pactos.

Expertos franceses y rusos están comparando el texto del tratado hecho en ambos paises

Se sabe, por otra parte, que Inglaterra empleará este año 25 millones más en aumentar sus fuerzas aéreas con objeto de impedir que Alemania tenga superioridad en esa arma

PARIS, mayo 1. (AP.)—Los funcionarios franceses anunciaron hoy que Francia y Rusia han llegado a un acuerdo final acerca del texto de su alianza militar, la que se firmará inmediatamente.

El ministro de Estado, Pierre Laval, que ha tomado una parte activa en la negociación del acuerdo estaba esperando esta noche la visita del Embajador ruso Vladimir Potemkin, creyéndose que posiblemente esta misma noche ambos diplomáticos firmarían el documento.

Sólo queda ahora comparar el texto francés y el texto ruso del Tratado y los expertos de los dos países se hallan muy atareados en ese trabajo.

Previamente se esperaba que Laval y Potemkin se limitarían a poner sus iniciales al Tratado, dejando la firma del mismo hasta que Laval realizara el viaje a Moscou durante el presente mes.

Japón aprobó el Convenio cuando Laval dió seguridades al Embajador nipón Naotake Sato, de acuerdo con los usos diplomáticos, en el sentido de que el convenio en manera alguna afectaría a las amistosas relaciones que existen entre Francia y el Japón.

El Tratado franco-ruso, que ha estado en negociación varias semanas durante las cuales Francia tropezó con dificultades para reconciliar sus previsiones con el pacto de Locarno y las obligaciones de la Liga de las Naciones.

LA GRAN BRETAÑA AUMENTARA CONSIDERABLEMENTE SUS FUERZAS AEREAS

LONDRES, mayo 1. (AP.)—La Gran Bretaña, según se ha sabido esta noche en un centro bien informado, empleará este año un crédito extraordinario de $25.000.000 con el objeto de aumentar sus armamentos aéreos e impedir que Alemania ocupe el mismo lugar que Inglaterra en esa clase de instrumentos de guerra.

Además de esa suma se gastará la de 105.000.000 de pesos concedida en los presupuestos ordinarios para el presente año fiscal.

Esta proposición, que se considera como la respuesta a las declaraciones de Adolfi Hitler en el sentido de que el Reich cuenta actualmente con la misma fuerza aérea que la Gran Bretaña, se anunciará por el primer ministro Ramsay MacDonald al iniciarse mañana en la Cámara de los Comunes el debate sobre política exterior.

Esta mañana, el primer ministro hablando en la Cámara de los Comunes, dijo rotundamente que el Gobierno británico apoya el artículo que él escribió la semana pasada atacando el rearmamento alemán, por considerarlo peligroso para la paz del continente.

En los centros autorizados se dice que la declaración de política exterior y de defensa nacional que se hará mañana en el Parlamento, contendrá seguridades definitivas de que la Gran Bretaña está adoptando las medidas necesarias para mantener defensas adecuadas a las armas alemanas.

JAMAICA ESTABLECERA UNA LOTERIA DEDICADA A LAS CASAS BENEFICAS

KINGSTON, Jamaica, mayo 1ro. (WP.).— El Consejo Legislativo de Jamaica, estudió hoy, un proyecto de ley en virtud del cual se establecerá la Lotería en esta Isla, disponiéndose en el texto del mismo que los ingresos que obtenga el Estado por ese concepto, se destinarán a hospitales y casas de caridad.

Un impuesto a las películas en Inglaterra

Con ese tributo asestarán un golpe de muerte a los productores de E. Unidos

LONDRES, mayo 1. (AP).— La Cámara de los Comunes ha infligido un serio golpe a la invasión de películas americanas, dictándose prácticamente la muerte de los vastos negocios de Hollywood en Inglaterra.

Una resolución que aspira, según dice, a acabar con el «dumping» de las películas extranjeras, fué aprobada por la Cámara de los Comunes después de una breve discusión. El ataque fué dirigido por el conservador Herbert Williams.

«Las películas que entran en este país pagan impuestos sobre el costo de tomar fotografías, pero nada pagan por lo que cuesta exhibirlas aquí», dijo el conservador. El año pasado se importaron películas por valor de 1.600.000 pesos, las que pagaron 500.000 pesos de derechos.

Esas películas produjeron a las casas extranjeras cerca de 30 millones de pesos.

«Lo que sucede es que películas que valen 5.000 pesos logran producir en esta 500.000 pesos, con los que el productor americano gana 450 mil pesos. No se paga ningún impuesto por esa suma. No veo ninguna razón por la cual nosotros hemos de pagar 30 millones de pesos anuales, de los cuales no va al Tesoro ni un centavo. Este es un escándalo de primera clase. El gobierno debe adoptar alguna medida contra ese escándalo».

La resolución pide que se establezca un impuesto sobre el valor que tengan las películas para el pueblo inglés, o sea de acuerdo con los beneficios que produzcan en la Gran Bretaña.

Barcos detenidos en Formosa por hacer espionaje

Uno de los extranjeros que iban en ellos es oficial retirado naval americano

TOKIO, Japón, mayo 2 (jueves) (AP).—La agencia japonesa Rengo dice hoy que un despacho de Taihoku, Formosa, informa que tres extranjeros entre ellos un teniente retirado de la armada de los Estados Unidos, han sido detenidos por sospecharse que se dedican al espionaje.

Agrega el despacho que el fiscal de la Audiencia de Girón, en la costa oriental de Formosa, está ocupándose del asunto.

La Embajada de los Estados Unidos en esta capital carece de noticias acerca de la detención del americano y duda de que sea oficial retirado de la armada uno de los arrestados.

El juzgado de Takao, Formosa, ordenó el sábado pasado la confiscación del buque tanque holandés «Juno» y multó al capitán en 2,000 yens o sea $750 después de la detención del buque tanque por creerse que está al servicio de los espias.

Otro barco extranjero, un pequeño yate manejado por franceses y alemanes, fué detenido el sábado por igual motivo.

LOS TRABAJADORES DE MUELLES EN MONTREAL DECLARARON LA HUELGA

MONTREAL, Canadá, mayo 1.—(AP.)—Dos mil obreros del puerto se declararon hoy en huelga, paralizando las operaciones de carga y descarga en los muelles a lo largo del litoral de Montreal. La huelga tuvo su origen en una disputa entre los navieros y la Asociación de los muelles que suman varios milllares.

El trabajo se realizaba normalmente esta tarde cuando se recibió la orden de que los obreros abandonaran sus faenas en los veintitrés buques anclados en puerto, la que se cumplió inmediatamente.

Movilizando toda su impotente maquinaria militar pretende Rusia demostrar su pacifismo

Stalin contempló complacido el más grande desfile militar de la Rusia Soviética, en el que participaron todas las armas Enormes manifestaciones de fuerza en las fronteras

MOSCU, 1. (AP).—La Rusia Soviética, que alardea de profesar intenciones pacíficas, hizo desfilar hoy por las calles de esta capital, con motivo de la Festividad del Primero de Mayo, su potente máquina militar.

Regimiento tras regimientos desfiló ante Joseph Stalin, por la Plaza Roja, mientras cerca de 700 aeroplanos zumbaban sobre la más importante manifestación militar que se ha presenciado en Rusia.

«El peligro de la guerra nos ha obligado a aumentar la fuerza de nuestras fronteras», dijo Klement Vorcshiloff, Comisario de Defensa. «El deseo principal de la Rusia Soviética, es la paz en todo el mundo».

La manifestación militar duró cuatro horas, y durante ellas no cesó de oirse en la Plaza Roja, el zumbido de los aeroplanos, el ruido de los pies al arrastrarse por el pavimento y de los tanques de guerra gateando por el adoquinado.

Stalin, el Dictador de Rusia, sonreía y hacía muestra de aprobación desde la tribuna que se había instalado en la Tumba de Lenine.

Las tropas, en la posición de firmes, antes de que comenzara el desfile, escucharon el discurso de Voroshiloff, quien dijo:

«Nuestro país está haciendo todo lo posible para impedir la guerra y nuestro fuerte ejército parece ser el mejor argumento a ese fin. Si se nos impone la guerra, el enemigo podrá convencerse de que existen diferencias entre el ejército del Zar y nuestro ejército rojo».

Después del desfile, el Comisario de Defensa, volvió a hacer uso de la palabra, asegurando que el peligro de la guerra «pende como una pesada nube sobre la humanidad».

«Si la guerra se nos impone, el enemigo sabrá lo que es nuestro ejército rojo. Después se reprochará el haberlo puesto a prueba».

Los ciudadanos del Soviet, con banderas rojas, llenaban la gran plaza. Las sombrías paredes del Krenlim, constituían el fondo del cuadro. El Embajador William C. Bullitt, de los Estados Unidos, así como el personal de la Embajada, presenciaron la parada militar desde una tribuna colocada a un lado del Mausoleo.

Después de terminar el desfile y de desaparecer los aeroplanos del cielo, centenares de miles de personas convirtieron la Plaza Roja, en lugar de esparcimiento para continuar las fiestas del primero de Mayo.

DESFILE DE LAS TROPAS SOVIETICAS EN TODAS LAS POBLACIONES DE LA FRONTERA OCCIDENTAL

MOSCOU, mayo 1. (AP). — Las tropas de defensa de las fronteras de Rusia, desde el golfo de Finlandia al Mar Negro, celebraron hoy manifestaciones de fuerza, con sus unidades de artillería pesada y su aviación. En el distrito de Leningrado, en el área de Ukrania y en la Rusia Blanca, evolucionaron las tropas en procesión ante el pueblo. Los agregados navales de otras naciones presenciaron el desfile de las fuerzas de mar en Kronstadt.

En est acapital, empero, se celebró la manifestación militar más importante del territorio soviético.

Alemania ha militarizado a la Renania

Los Estados Unidos están negociando otro Tratado de Comercio con el 3er. Reich

LONDRES, mayo 1. (AP).—Asegura el «Daily Herald», en su primera plana, que a pesar de las cláusulas del Tratado de Versalles, disponiéndo la desmilitarización de la Renania, ya en los territorios contiguos al Rin, Alemania ha situado varios destacamentos. No se ha confirmado esta noticia en los centros oficiales. Recientemente corrió la misma noticia, sin que tampoco se confirmase.

WASHINGTON, mayo 1. (AP).—Se está negociando un tratado de comercio por el Secretario de Estado, Hull, con el Embajador alemán, Hans Luther, en el cual no figura la cláusula de nación más favorecida. Este convenio, a diferencia de los que hace poco se negociaran, tendrá que recibir la sanción senatorial.

EL GOBIERNO PARAGUAYO DESMIENTE LAS VICTORIAS

LA ASUNCION, mayo 1. (AP). En el boletín dado hoy por el Ministerio de las Defensas Nacionales se desmiente la afirmación boliviana de que el fuerte Poco del Tifre, haya caído en poder de las huestes del Altipiano. Dice el boletín de guerra que ese fuerte ni siquiera existe y que los bolivianos se encuentran en estos momentos a diez, no cuatro millas de Ingavi.

En cuanto al avance paraguayo, sobre Mandeypecuá, es falso que haya sido detenido, sencillamente porque en ese sector ni siquiera se han registrado combates.

JUBILEO REAL

Por GRETA

ANTES de que los Reyes con su Corte se trasladen dentro de unos días al Castillo de Windsor, después de cumplidos innumerables compromisos en Londres, celebraron anoche la Segunda Corte del Jubileo en el Palacio de Buckingham, que volvió a resplandecer como en la noche precedente con el brillo de las joyas, las luces, los uniformes y por sobre todas las cosas, los fulgurantes y bellos ojos, nerviosos, de las setecientas debutantes.

Una Corte es casi siempre la repetición de la otra con la diferencia de que no asisten las mismas personas con excepción de algunas que por su cargo están obligadas a ello. Una de las afortunadas que asistió me contaba esta mañana que la Reina lucía muy bien, muy Reina en el Trono y que llevaba, entre otras joyas el famoso Koh-i-Noor, el fantástico brillante surafricano cuyo precio verdaderamente no se sabe cuál es.

Me contaba mi amiga que después, en el buffet se comentaba el encarecimiento de la vida que se ha notado en estos días, y los precios que se están cobrando desde ahora por los asientos en las gradas en construcción, para presenciar el día 6 de mayo, cuando el Rey y la Reina se dirijan con toda pompa, desde el Palacio de Buckingham hasta la Catedral de St. Paul para asistir al Servicio de Gracias.

Yo sé que hay en esas graderías alrededor de 150.000 asientos o un poco más, y que se calcula que los espectadores que los tomen pagarán más de 1.000,000 de libras esterlinas por el derecho de ocuparlos.

Desde ahora hay una gran especulación y hoy se calcula que esos asientos se venderán a un precio promedio de seis a siete libras esterlinas o lo que es lo mismo, traducido en dollars de treinta a treinta y cinco por asiento.

Y si se tiene en cuenta que el paso de la procesión durará, según se asegura, no más de cuatro minutos, tendremos que ¡los afortunados! que paguen ese precio por un asiento gastarán a razón de, pongamos, ocho pesos el minuto.

Y eso, suponiendo que cada uno se gaste las seis o siete libras, que no será así, porque habrá muchos que paguen menos y otros muchos, que paguen más.

Por ejemplo, se encuentran casos como la de un hotel en Northumberland Avenue que ha alquilado un cuarto, para esa mañana solamente, por quinientos dollars, mientras que por un cuartito de una casa cerca de la Catedral y desde una de cuyas ventanas se ve la entrada del Templo se han pagado ya doscientos cincuenta pesos.

Todavía en este último lugar se pueden obtener algunos de los cuartos que quedan sin alquilar a un precio que fluctúa entre setenta y cinco y ciento noventa pesos, pero yo calculo que desde ellos sólo se tendrá el olor de la procesión y no la vista del magnífico espectáculo.

En el cuarto piso de la misma casa hay asientos por treinta y cinco pesos. En el Strand, la bien conocida calle, hay todavía asientos a cuarenta pesos y en la Plaza de Trafalgar los precios fluctúan entre quince y setenta y cinco pesos.

En fin que Londres se prepara a hacer gastos extraordinarios, en abundancia, que siempre redunda en beneficio de los que no tienen, ya que estos últimos ni con fiestas ni sin fiestas pueden gastar, mientras que los ricos, los afortunados, se valen de esa oportunidad para hacer rodar su dinero que al fin y al cabo se reparte entre todos y circula, que es justamente lo que se necesita para propender al bienestar general: la circulación de numerario entre los habitantes todos de un país.

El Gobierno por su parte gastará también una respetable suma a pesar de los ridículos escrúpulos de algunos oposicionistas que no se dan cuenta de que con su oposición a conceder en el Parlamento los créditos necesarios se oponen también a los deseos claros, evidente y manifiestos del pueblo, que quiere que ese dinero se gaste.

Se creyó al principio que la procesión real del día 6 duraría alrededor de unos veinte minutos pero ahora se ha declarado, según me he podido enterar que sólo tendrá una duración de cuatro minutos.

¿A qué se debe ese cambio?

En realidad nadie lo sabe a ciencia cierta y por lo mismo de esa ignorancia es por lo que las imaginaciones de los exaltados se ha echado a volar y aun a pensar en las cosas más descabelladas y más sin sentido común para fundamentar esa decisión. ¿Un ataque aéreo de práctica de Alemania sobre Londres? Absurdo estúpido.

¿Un atentado contra los Reyes, una repetición de lo sucedido en Francia al Rey Alejandro y al Ministro Barthou? Idea sin base lógica porque no hay un inglés que se preste a ello y ¿cuál es en realidad el interés extranjero en ese atentado? ¿Aprovechar la ocasión para disturbios locales, quiero decir domésticos, para continuar la impopular propaganda iniciada contra el régimen monárquico?

No lo creo porque en realidad el pueblo inglés, en un noventa por ciento quiere como sistema de Gobierno el monárquico y no concibe para la Gran Bretaña otro que ese, y en segundo lugar, porque especialmente la Familia Real, esta Familia Real, goza de muchísima simpatía, siendo muy popular, por consiguiente.

La delicadeza del pueblo inglés, su gran patriotismo sincero y verdad, su educación, le impedirían aprovechar este día para esa clase de hechos que repugnan a su manera de ser.

Existe además otra razón, ya de índole preventiva. La perfecta organización que se le da en Inglaterra a toda manifestación de carácter público, en que las calles y plazas se llenan hasta el límite de multitudes, sitmore difíciles de manejar.

En los últimos tiempos he sido testigo (por poco se me va testiga) de dos actos que dejaron profunda impresión en mi ánimo.

Uno fué cuando Mosley, nuestro máximo fascista, organizó su manifestación monstruo, un domingo en Hyde Park y al mismo tiempo, en el mismo lugar y a la misma hora se le ocurrió a los comunistas organizar una contra-manifestación.

En este libérrimo país donde todo el mundo hace lo que quiere con tal de que no choque o interfiera con el derecho de los demás y donde todo el mundo puede expresar su pensamiento, pero se atiene a las consecuencias que esa libertad de pensamiento presupone aceptando la ley, que se le aplica inflexible, en el caso que la infrinja, sea quien sea, se concedió el permiso para que ambas manifestaciones tuvieran lugar y más de cien mil fascistas concurrieron a su reunión, mientras los comunistas celebraban la suya sólo separados por el ancho del camino.

Bien es verdad que relativamente el número de estos últimos era ridículo, y que cada día que pasa son menos en este país, donde esas teorías están perfectamente desacreditadas perdiendo terreno a diario.

La estupenda organización que Scotland Yard, es decir, la Policía Metropolitana, dió a las manifestaciones impidió que se registrara un solo incidente.

Es verdad que Scotland Yard se puso a la altura a que siempre se coloca y que usó dos aeroplanos y un autogiro para la vigilancia.

Pero... así hay que hacer las cosas para que salgan bien y si no, no hacerlas y quedarse en casa.

La otra gran manifestación fué la ocurrida cuando la boda del Príncipe Jorge y de la Princesa Marina, hoy Duques de Kent. Fué una muestra, repetida, de magnífica organización. Ni un solo incidente, ni un tumulto, ni un disturbio y la Policía manejo millones, no miles, sino millones de hombres y mujeres...

SOCIALISTAS NORUEGOS

Por ANTONIO ESCOBAR

LA reciente subida de un Gobierno Laborista en Noruega completa el círculo de la dominación socialista en Escandinavia, donde ahora todos los Gabinetes son Socialistas, sin que la gente rica e individualista haga el equipaje y se vaya del país.

El espectáculo de aquellos tres reinos, relativamente prósperos bajo la dominación de la Segunda Internacional, será saludado en un Continente que rápidamente está, acaso cayendo bajo la reacción fascista.

Y en el Gabinete novísimo de Noruega vemos por primera vez en la Historia a un ministerio de la izquierda subiendo al Poder en una monarquía. Ni Hansonn en Suecia, ni Stauning en Dinamarca son propiamente unos radicales; pero el Partido del trabajo de Noruega ha sido siempre considerado un socialista avanzado.

Su verdadero Jefe es un periodista, Tranmael, que pasa por medio bolshevik, por el Jefe Conservador de la Segunda Internacional. Es, por lo tanto, significativo que algunos de sus íntimos correligionarios tengan cargos importántes en el nuevo Gabinete.

Pero los noruegos que son banqueros, comerciantes o armadores de barcos, no parecen alarmados ante la perspectiva de un Gobierno radicalísimo. Ninguno piensa, al parecer, en liquidar sus negocios y emigrar a Inglaterra a los Estados Unidos, que son naciones seguras, para la clase capitalista; y otro tanto hay que decir de Francia, no obstante sus Gabinetes con lastre de socialista más o menos a la izquierda.

Si en Rusia se ha podido establecer el socialismo en los campos, es porque ya lo hubo, con el nombre de esclavitud de millones de aldeanos, rescatados por el Emperador Alejandro Segundo.

Entre esos aldeanos atrasados y los de muchas de las naciones europeas, hay tanta diferencia como entre el día y la noche. No se puede esperar de los adelantados, aunque pequeños, agricultores de la renuncia de su propiedad exclusiva, para convertirla en parte de una vasta propiedad urbana o rural con muchos dueños.

Ya lo dijo un economista francés del reinado de Luis Felipe:

—En Francia el socialista se estrellará ante dos obstáculos invencibles: en las ciudades el pequeño rentista y en los campos el pequeño agricultor...

M.E.C.D. 2016

No publicaremos ningún trabajo que no sea realizado por nuestros fotógrafos, que estarán debidamente identificados con el carnet del Diario de la Marina

DIARIO DE LA MARINA

LA HABANA. JUEVES. 2 DE MAYO DE 1935

SUPLEMENTO DIARIO EN ROTOGRABADO, DE ACTUALIDAD MUNDIAL TELEFONO M-3775

UNO DE LOS actos que más llamaron la atención del público que asistió a la Exposición Industrial de Arte fueron siete agraciadas jóvenes que lucieron, cada una, una época distinta de la moda femenina, comprendiendo desde el año de 1815 a este que corre. De izquierda a derecha aparecen las muchachas luciendo vestidos correspondientes a los años 1815, 1820, 1930, 1873, 1875, 1905 y 1935 (Foto Wide World)

MARY CONNERS, dama de 56 años de edad, se muestra con los pies y las manos llagadas como si hubieran sido atravesadas por clavos. Este raro hecho tuvo lugar el día 8 de febrero pasado y la explicación que dicha señora ha ofrecido a la prensa es la siguiente: "Una noche—dijo—después de rezar el rosario, me acosté a dormir. Inmediatamente empecé a soñar que iba por un camino en cuesta y que me encontraba con Jesús. Le pregunté acerca de sus sufrimientos y de los horrores de su muerte en la Cruz y El me contestó con palabras que no pude comprender. Entonces, el Salvador tocóme manos y pies y desperté, dándome cuenta que los tenía atravesados". Este hecho, que ha llamado la atención notablemente en los Estados Unidos, es citado por la Enciclopedia Británica como ocurrido noventa veces en distintos países (Foto W. W.)

FOTOGRAFIA tomada en ocasión del almuerzo ofrecido en honor del Excmo. Sr. Dr. Guillermo Patterson y de Jáuregui, Embajador de Cuba en Washington, por el Director General de la Unión Panamericana Dr. L. S. Rowe, en el edificio anexo al Palacio de la Unión Panamericana, el martes 16 de abril. En la foto aparecen los señores José Barón, Henry A. Wallace, Dr. Guillermo Patterson y de Jáuregui; Dr. Víctor M. Maurtua, John Dickinson, John J. Clisham, Dr. Vicente Valdés-Rodríguez, Spruille Braden, Felipe Munilla, James B. Scott y el doctor L. S. Rowe (Foto Wide World)

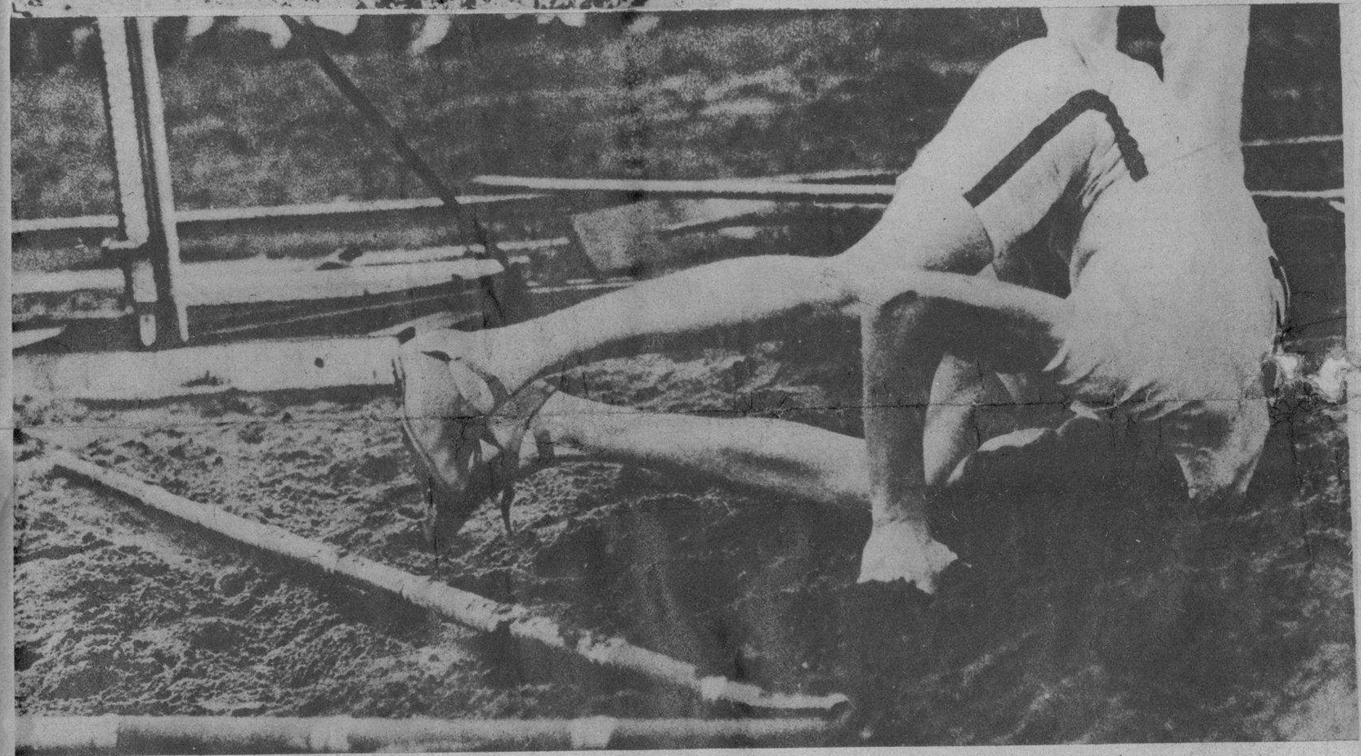

ESTE ATLETA, con la cabeza hundida en la arena, no está tratando de imitar al avestruz perseguida, que cuando se ve acosada esconde el pico en la tierra. No, es un joven que al saltar con la garrocha ésta se quebró, cayendo a tierra y lesionándose. La foto fué tomada durante las recientes competencias deportivas celebradas en Londres

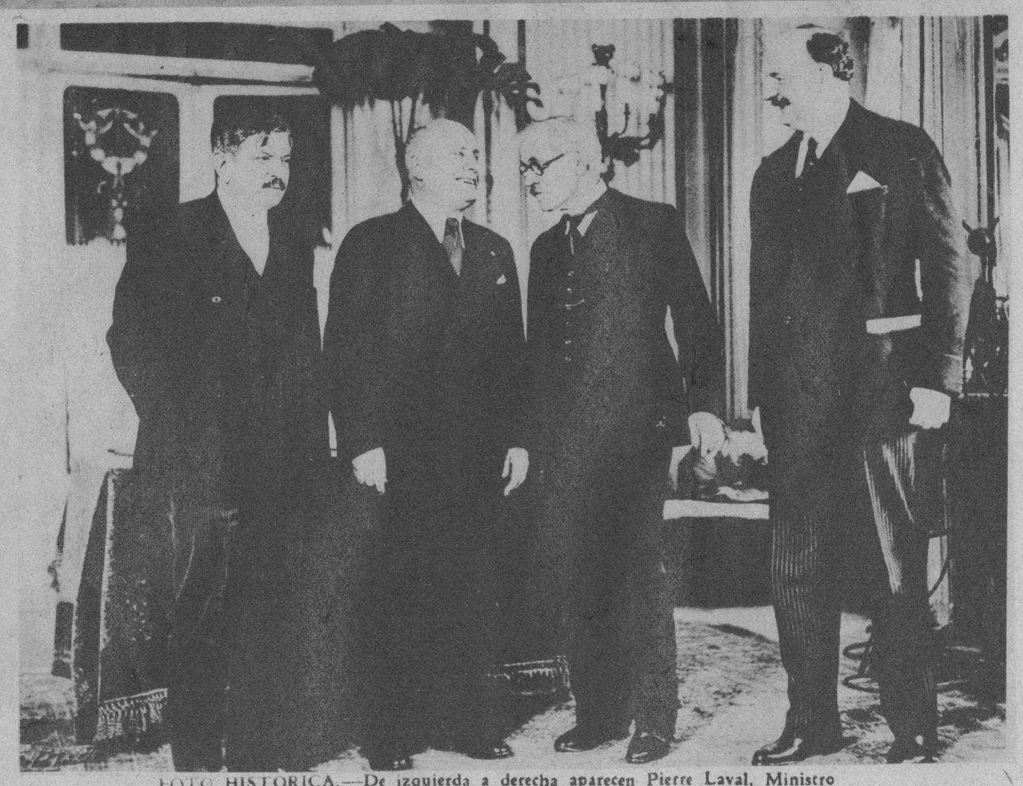

FOTO HISTORICA.—De izquierda a derecha aparecen Pierre Laval, Ministro de R. E. de Francia; el Premier Benito Mussolini, de Italia; J. Ramsay McDonald, Premier de Inglaterra, y el de Francia, M. Flandin. Los cuatro personajes posaron para la lente del fotógrao en un palacio de Isola Bella, en Stressa, donde celebraron una trascendental conferencia relacionada con la paz de Europa (Foto Wide World)

MAE WEST, la famosa y opulenta artista de la pantalla, en compañía de Jack La Rue, también actor del celuloide que está ayudándola a descifrar el enigma publicado en los periódicos de que "una Mae West que se casó en el año de 1911 con Wallace", hecho éste que ha negado la estrella, aunque no ha podido desmentir que apareció con el tal Wallace en escena hace 24 años (Foto Wide World)

COMIDA DE BODAS. — Adolfo Hitler, Canciller de Alemania, tomó asiento al lado de la esposa de Herman Goering, Premier de Prusia y Ministro de Aviación, el día que ambos celebraron la comida de desposados. La recepción, que resultó muy animada, tuvo lugar en el Hotel Kaiserhof después de la celebración de la boda, que fué oficiada en la Catedral de Berlín. Hitler fué el padrino de la pareja (Foto Wide World)

DOS POLICIAS femeninas que están prestando activo servicio en el Cuerpo de Seguridad de París. Fueron nombrados por el Prefecto M. Langeron y son las primeras mujeres en la historia del referido Cuerpo que prestan cooperación oficial al mismo (Foto W. World)

M.E.C.D. 2016

PARA LA MUJER

La salud general en la mujer depende particularmente de la salud de sus órganos íntimos. Una higiene apropiada evita las arrugas, conserva la frescura del cutis, asegura la belleza, manteniendo lozanía y juventud.

LA GYRALDOSE mata los gérmenes infecciosos, descongestiona, calma la inflamación, seca los flujos, tonifica los órganos. Es el antiséptico femenino ideal.

Establecimientos CHATELAIN, 2, rue de Valenciennes, París.

DOLORES Costello Barrymore ha vuelto de nuevo a figurar en nuevos papeles de Hollywood. La gentil actriz aparece en compañía de su hermana Helen durante la celebración de una fiesta en un cabaret de la Ciudad del Celuloide (Foto W. World)

Carole Lombard

USA ESTE MEDIO SENCILLO DE EMBELLECER SU CUTIS

En Hollywood "cutis" quiere decir cuello y hombros, también

TRAJE escotado... focos de luz que revelan cualquier desperfecto... *exigen* que toda estrella de cine tenga su cuello, sus hombros y espaldas impecables.

¿Por qué no prueba usted este primoroso jabón blanco para darse un *baño de belleza*? Haga una buena jabonadura en su baño, sumérjase en él y frótese bien, descanse unos minutos y saldrá refrescada, con la piel deliciosamente perfumada.

Carole Lombard, así como 9 de cada 10 estrellas del cine saben lo que vale para el cutis el Jabón Facial de Hollywood LUX. Por eso se ha hecho el jabón oficial en todos los grandes estudios; y por eso también lo usan las estrellas en sus propios hogares.

Cómprese unas pastillas del Jabón LUX, úselo regularmente y verá que pronto se siente su cutis más suave y liso.

ADOLFO KATES E HIJO
APARTADO 158 HABANA K-41

LUX EL JABON FACIAL DE HOLLYWOOD

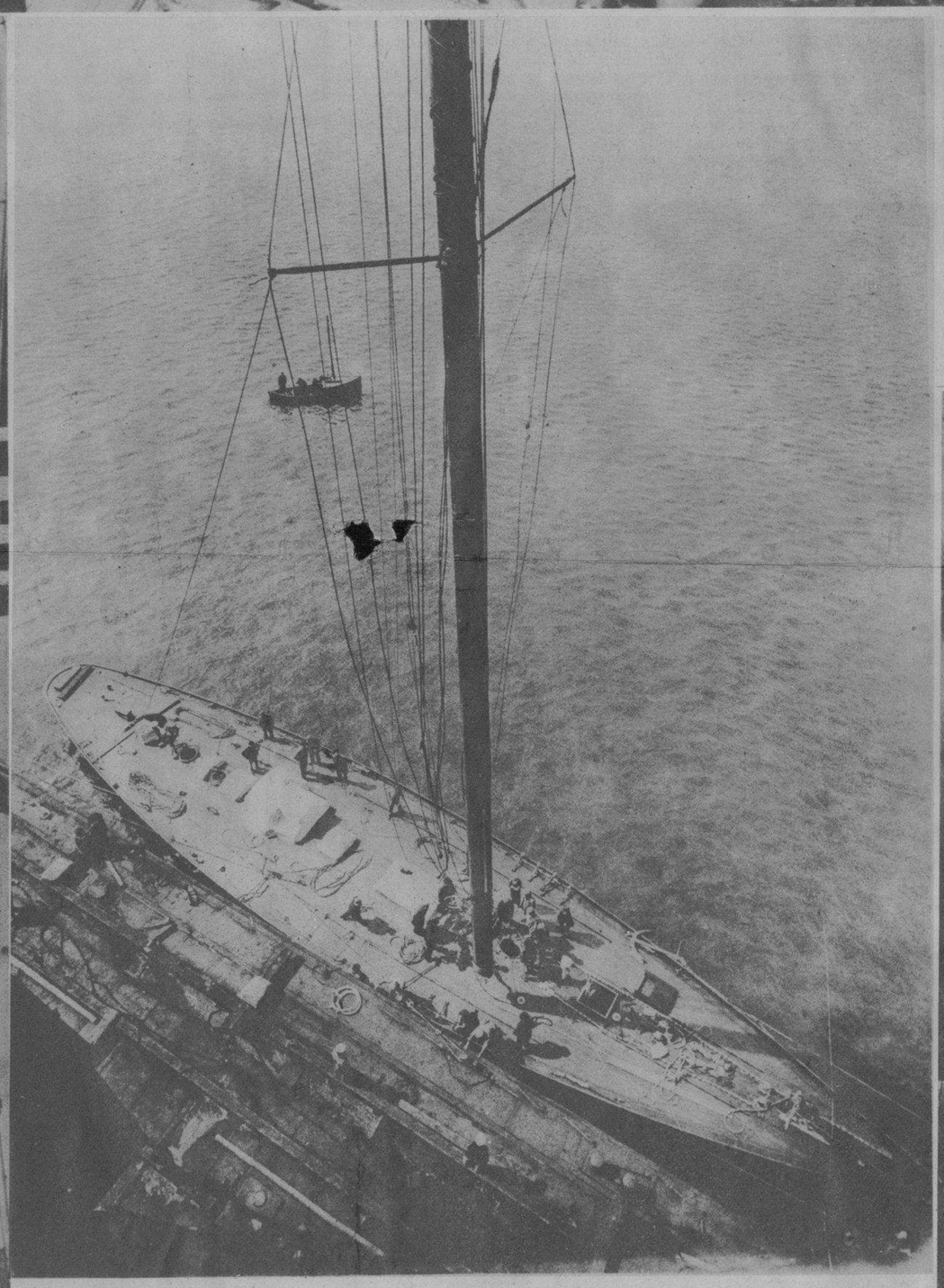

RARA FOTOGRAFIA del yate "Britania", tomada desde lo alto del mástil cuando se hallaba anclado en la bahía de Portsmouth, poco antes de emprender importante regata en aguas del Canal de la Mancha (Foto W. W.)

LA PRINCESA Naomi, atractiva india de pura raza que cuenta 17 años de edad y que posee el raro nombre de Timse-te-te-lu, que ha sido escogida entre los hombres pertenecientes a su tribu como la soberana de la misma (Foto W. World)

DONALD GLASS, que vivió durante veinte años consecutivos en la desolada región de Tristan da Cunha, en el Brasil, aparece en esta foto el dia que llegó a New York a bordo del "Empress of Australia" (Foto Wide World)

LOS CADETES de la Academia Naval de Annapolis el día que ofrecieron la primera parada militar de gala de la Primavera. El acto, de gran lucimiento, tuvo lugar en los terrenos de la Academia (Foto W. World)

MUSELINA INGLESA Petronio Sobrinos de Nazábal

Importadores de PAÑOS

Máxima Elegancia Pídala a su SASTRE

Muralla 70

Aceite puro El OLIVANO

Pruebe este excelente aceite-combinado de aceite puro de oliva y el mejor aceite vegetal refinado

Por su contenido tan bajo de grasa ácida libre es el aceite más recomendable para la salud.

Garantizamos que el Aceite EL OLIVANO es EL MAS ECONOMICO POR SU CALIDAD, PRECIO Y RENDIMIENTO. Proteja su salud usando Aceite EL OLIVANO.

Jacob Dold Packing Company
Paz y Balaguer Tel. I-5235
Habana

Tamaño especial para familias

ESPECIAL PARA LA MESA Y LA COCINA

M.E.C.D. 2016

MODAS

por M. R. de Fontanills

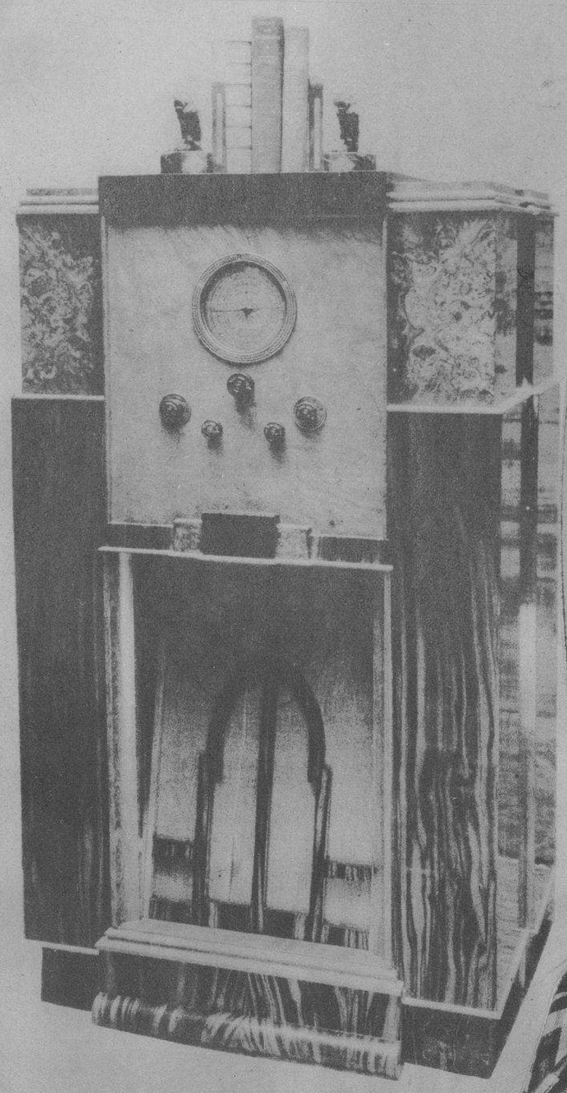

PRESENTAMOS el nuevo radio PILOT 1935 que se encuentra ya en la Habana bajo la representación de la mueblería LA MODA, en Galiano y Neptuno, que gustosos le harán una demostración del aparato de onda corta de la Pilot Radio Corp. modelo C-114-Superdragón

VESTIDO DE TARDE de crepé georgette azul oscuro estampado en blanco y rojo. La blusa interior es de un tono coral en una forma nueva, adornada con botones de brillo

ELEGANTISIMA chaqueta de piqué blanco en forma recta que se emplea sobre un traje de sport o calle, resultando de un efecto encantador

LOS TRAJES de tul constituyen la última novedad, encontrándose bellos modelos hasta en los estilos de calle. Véase el traje sastre, de dibujo original que presentamos, cuánto interés ofrece para la mujer

LA LINEA SIMPLE, que es la característica de Chanel, es presentada en este modelo donde se admira la combinación del vestido oscuro con la chaqueta clara, que es el detalle más nuevo del momento

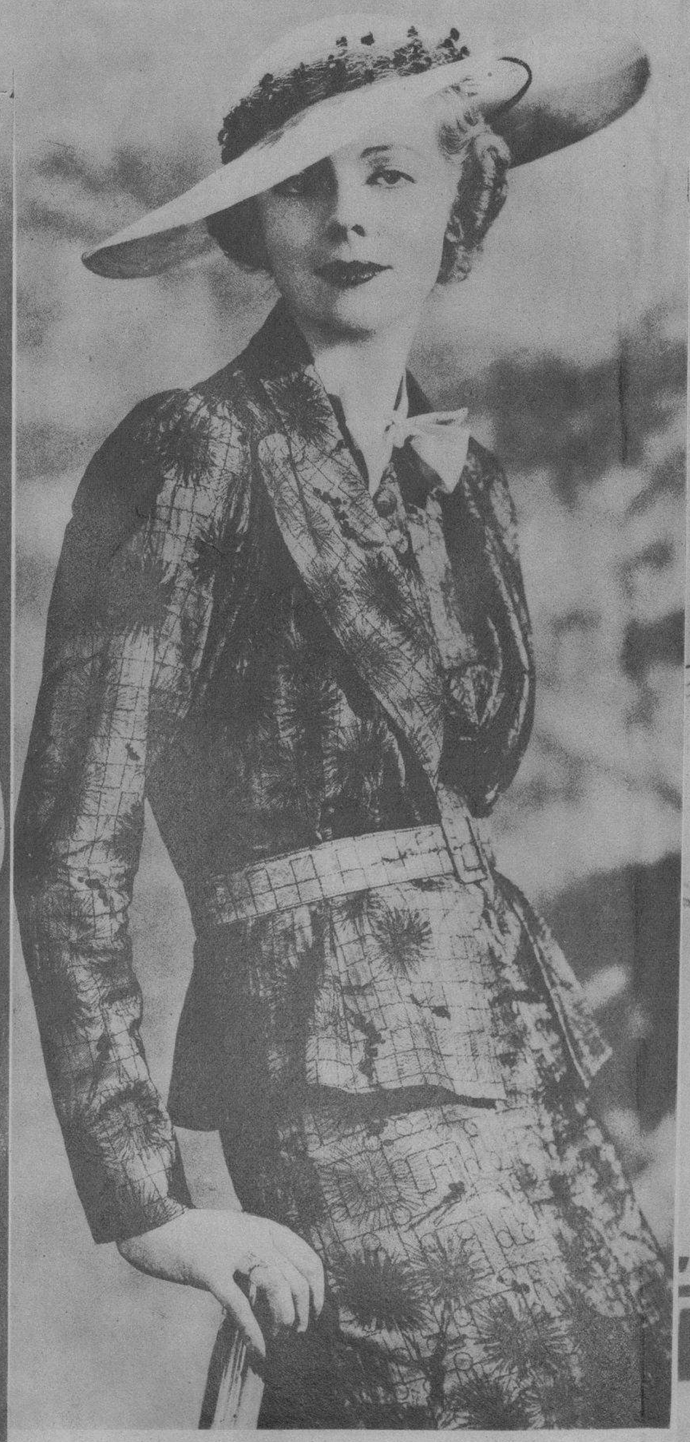

ENTRE LOS nuevos estilos de trajes de baño presentados por las más famosas casas aparece este modelo especial en los colores azul marino y blanco que presenta la bella artista de la pantalla June Vlasek

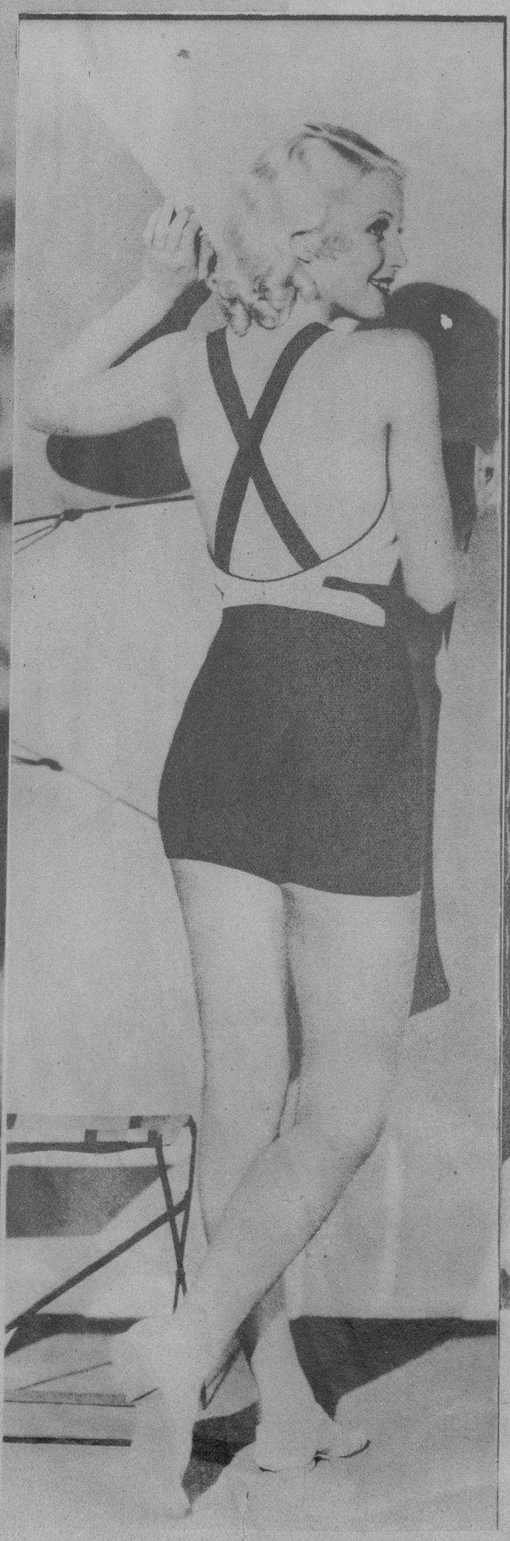

ANN SOTHERN, la graciosa artista de cine luce una elegante toilette de chiffón rosa pálido con ruches adornando la falda y la blusa de un modo original

M.E.C.D. 2016

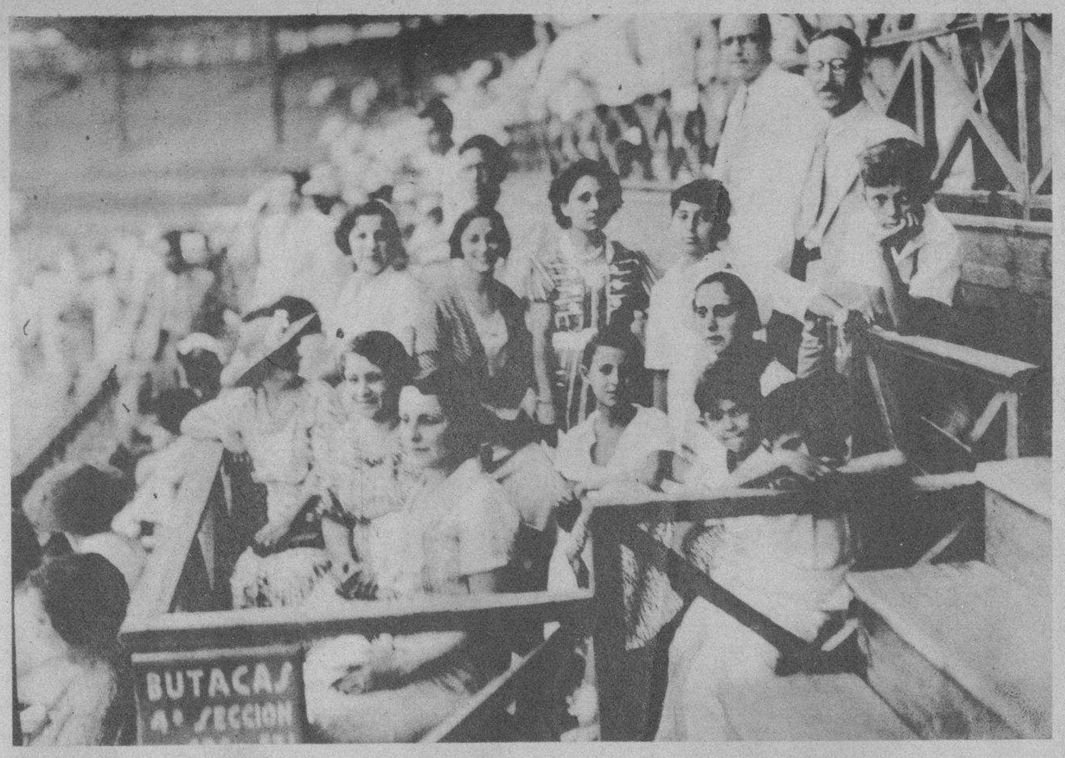

CON GRAN ENTUSIASMO se celebró hace poco el gran field-day entre las alumnas de grandes planteles de enseñanza, en los terrenos del Stadium Tropical. En esta foto captamos un grupo de familiares de las competidoras, que con su presencia les daban ánimo para la lucha atlética (Foto D. M.)

ULTIMA SEMANA en el Nacional de La Vie Parisienne, el sugestivo y modernísimo espectáculo presentado por Albert Bouché, vanguardista del nudismo teatral y creador de un género, muy discutido, pero muy aceptado por el gran público. En esta aparecen Mildred y Maurice, los notables intérpretes de bailes exóticos

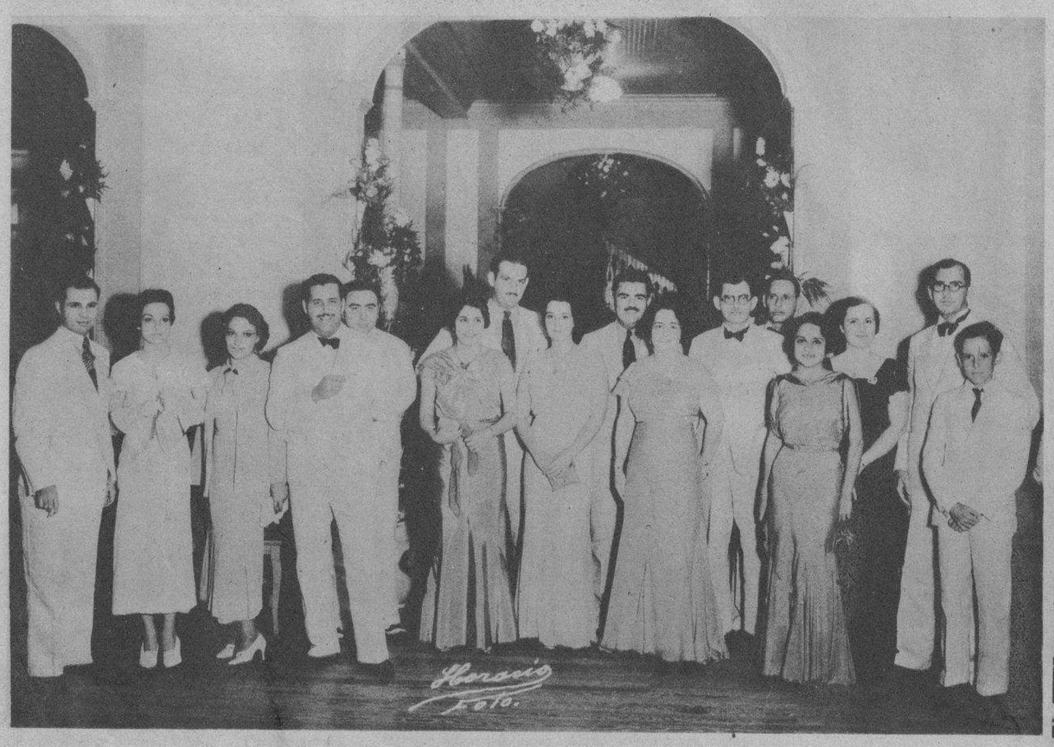

PARTE de la selecta concurrencia que asistió al gran baile que tuvo lugar en el Club Náutico de Varadero el pasado Sábado de Gloria. En la foto se destaca el Presidente de la institución deportiva, señor José Fermín Yturrioz, y un grupo de distinguidas damas y conocidos caballeros (Foto D. M.)

EN LA PLAZA de la Catedral. Vista total de la solemne procesión verificada en la mañana del domingo con motivo de la tradicional fiesta religiosa del Jubileo Circular. Momentos en que la procesión salía del arcaico templo habanero (Foto D. M.)

TUMBA DEL SEÑOR J. Alvarez, aquel valiente revolucionario, mejor conocido por el "Gallego Alvarez", padre que fuera de los tres valientes muchachos inmolados en tiempos de la Tiranía. En el Cementerio, donde reposan sus restos, acudieron sus familiares y amigos. He aquí la tumba cubierta de frescas flores ofrendadas a su memoria (Foto D. M.)

LA RESTAURACION EN GRECIA.—Según el cable, en el plebiscito que se celebrará en Grecia el día 25 del mes próximo, será llamado a reinar nuevamente el Rey Jorge II, destronado en 1923. El Rey Jorge II ha salido para Londres, y en los círculos diplomáticos europeos se concede extraordinaria importancia a este viaje. En la foto —la más reciente del monarca griego— aparece Jorge II disponiéndose a iniciar una "tournée" en automóvil (Foto Wide World)

EL ALCALDE Mr. Chancey, de Tampa, recibiendo en su despacho a los señores Juan Sabatés, Presidente de la Corporación de Turismo de Cuba, y a nuestro compañero Conrado W. Massaguer, director de "Social", cuando éstos visitaron esa ciudad floridana la pasada semana. El señor Taliaferro, Presidente de la Cámara de Comercio de Tampa, es el caballero vestido de blanco (Foto D. M.)

LA NUTRIDA y selecta concurrencia que asistió al gran baile que recientemente se ofreció a la buena sociedad de Caibarién en los salones del Casino Español de dicho lugar (Foto D. M.)

LOS NIÑOS de la Casa de Maternidad y Beneficencia cuando en perfecta formación, hacían su entrada en el Stadium La Tropical, donde tuvo efecto recientemente un brillante field day en el que que compitieron en justas atléticas varios prestigiosos planteles de enseñanza de la Habana (Foto D. M.)

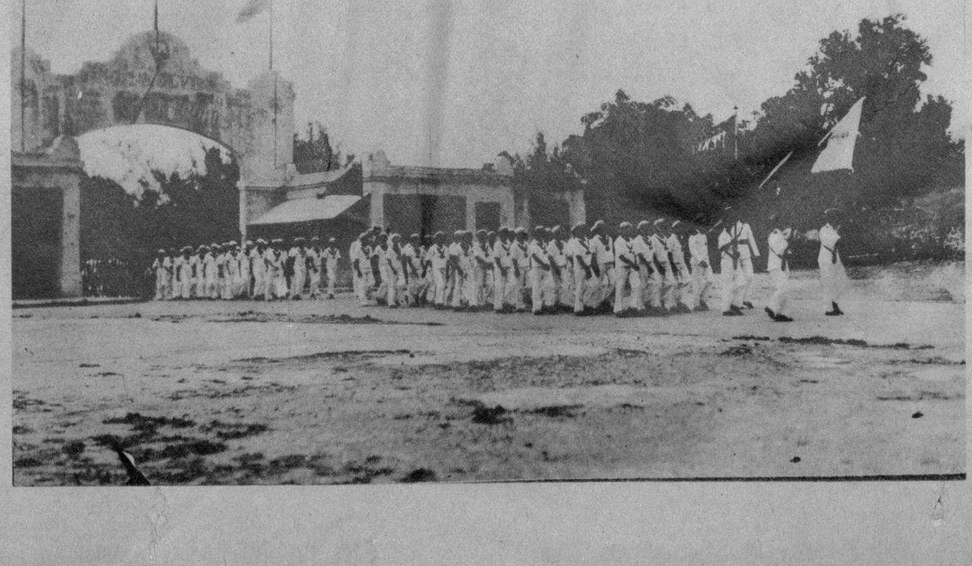

M.E.C.D. 2016