1A SECCION

El DIARIO DE LA MARINA es el periódico más antiguo de Cuba. Fué fundado en el año mil ochocientos treinta y dos.

SERVICIOS ESPECIALES DE ESPAÑA

DIARIO DE LA MARINA

SERVICIO DE ASSOCIATED PRESS. Esta queda autorizada para usar nuestro servicio y noticias de información.

HILO DIRECTO CON NUEVA YORK

1A SECCION

AÑO CIENTO TRES.—NUM. 102 ACOGIDO A LA FRANQUICIA POSTAL. LA HABANA, DOMINGO, 28 DE ABRIL DE 1935.—SANTOS PABLO DE LA CRUZ, PRUDENCIO Y PANFILO. TIEMPO PARA HOY: TENDENCIA A VARIABLE. PRECIO: 5 CENTAVOS

MAÑANA LUNES QUEDARA REDACTADO DEFINITIVAMENTE EL PROYECTO-LEY DE TACHA POLITICA

En el Consejo de Secretarios del martes será debatido, para que pueda aprobarse enseguida

Apenas esté sancionada esa Ley, el Gobierno concederá la primacía a la Constitución y al Código Electoral. Luego empezará a prepararlo todo para los comicios

INFORMO anoche a los repórteres de Palacio el Secretario de Gobernación, Dr. Maximiliano Smith, que mañana, lunes, se reunirá por tercera vez—y acaso por última—la Comisión que estudia, por encargo del Gobierno, el alcance de la «tacha electoral» acordada contra las personas que se destacaron por su cooperación incondicional y extraordinaria al régimen machadista desde sus posiciones oficiales.

Los señores Maximiliano Smith, Morales del Castillo, Antonio Beruff, Pelayo Cuervo y Guillermo Belt, miembros del aludido Comité, opinan que en esta junta de hoy habrá de quedar redactado definitivamente el dictamen sobre la tacha.

La comisión ha sido citada para las nueve de la noche, esperándose que en esa junta quede ya estructurado el proyecto de ley a fin de que el martes sea elevado al Consejo de Secretarios para su discusión y aprobación.

No creemos necesario repetir que, según el criterio de los señores comisionados, la tacha comprenderá a numerosos individuos. Ya se ha dicho suficientemente que no escaparán de sus redes los fieles colaboradores que siguieron al ex-Presidente Machado hasta su derrumbamiento, ocurrido en 1933.

La ley de inhabilitación electoral forma parte del programa político-social ideado por el Gobierno para preparar el terreno a los próximos comicios generales.

El primer número de dicho programa ha sido la Ley contra el llamado «gangsterismo» que fué aprobada ya y que estará en vigor inmediatamente. Se trata de una medida de orden público que viene a completar las de la misma índole promulgadas anteriormente; tal la del terrorismo.

Una vez vigente la Ley de previsión contra los secuestros, atracos, exigencias de dinero, asaltos, etc., le seguirá en turno la de la tacha, inspirada en el deseo de evitar que aspiren a ocupar nuevamente posiciones políticas los elementos que contribuyeron con Machado a fundar y mantener la Dictadura de aquel Gobierno.

A renglón seguido será promulgada la nueva Constitución, que ha de tener, desde luego, carácter provisional, toda vez que la Carta definitiva será redactada por la Convención Constituyente cuyos miembros elegirán los comicios próximos conjuntamente con los congresistas nacionales, gobernadores, alcaldes, presidente de la República, etc.

La Comisión Mixta designada por el Gobierno para estructurar los Estatutos Constitucionales de la Provisionalidad celebrará una junta el miércoles venidero con el fin de dejar enteramente redactada la ponencia de la Constitución.

Los miembros de dicho Comité han recibido ya de los Partidos políticos las bases formuladas por los mismos y los cuales contienen sus puntos de vista sobre los Estatutos en estudio.

Todo hace pensar que el Consejo no dejará transcurrir muchos días después del miércoles para discutir y aprobar los Estatutos.

Acaso el viernes de la semana vecina el Dictamen Constitucional, será elevado al Consejo y votado ese mismo día.

El Gobierno sinceramente anhela restablecer cuanto antes el «status» constitucional gracias al cual pueda ser normalizada ya la vía que ha de conducirnos al período electoral.

Por otra parte, como ha declarado el Secretario de Gobernación, por virtud de la vigencia constitucional el Gobierno levantará el estado de guerra actual.

Este propósito es urgente y lleva a la Comisión, que estudia los Estatutos, a imprimirle la mayor actividad.

El siguiente número del programa político del Gobierno lo es el Código Electoral, cuya redacción ha sido comenzada ya.

Como se ha repetido insistentemente a propósito de esta Legislación, se trata de un proyecto que ha de contener las más absolutas garantías para los Partidos y el electorado.

Puede decirse del Código, que, colaborarán en su elaboración los organismos políticos, puesto que serán invitados a conocerlo antes de ser aprobado a fin de que formulen respecto de él, para tenerlas en cuenta y consignarlas, cuantas objeciones crean de su deber hacerle en abundamiento de garantías.

No finalizará el mes de mayo—se dijo anoche en Palacio a los periodistas— sin que hayan sido promulgados el Código Electoral, la Ley de Tacha y los Estatutos Constitucionales.

GRAN RECEPCION A LA RECITADORA DALIA IÑIGUEZ

Se ha creado un Comité a fin de organizar bien ese gentil acto de homenaje

Dalia Iñiguez

EL día 4 de mayo arribará a la Habana la recitadora cubana Dalia Iñiguez, bien conocida de nuestro público, en el que disfruta de verdaderas simpatías.

Con tal motivo se ha constituído un comité de damas y de periodistas, que se encargará de disponer todo lo relativo a su recibimiento.

Dicho comité se encuentra constituído por las señoras María de la Torre de del Monte, Blanca Ruga de Alfonso y Concha Duque de Descalzo, como presidenta, vice y secretaria, respectivamente, y los señores César Rodríguez, Presidente de la Asociación de Repórters, y Lisandro Otero, miembro del Directorio de dicha institución.

La primera reunión la celebrarán mañana, lunes, a las cinco de la tarde, en el Círculo de Amigos de la Cultura Francesa, en San Lázaro y Hospital.

A ella invitan a todos los amigos y admiradores de la singular recitadora.

Con treinta hombres dentro, el vapor inglés Titanian se halla en inminente peligro

ST. JOHNS, Terranova 27 de abril. AP.—Encerrado entre hielos el vapor inglés «Titanians» espera esta noche la ayuda del ballenero «Imogene», que respondiendo a sus peticiones de auxilio se dirige a toda velocidad hacia el lugar indicado por el mercante británico.

Con grandes averías, el «Titinian» que tiene una dotación de treinta hombres, pero que no lleva pasajeros, ha anunciado hallarse a unas 150 millas de Terranova.

El barco, propiedad de la W. A. Souter and Company, una firma inglesa, salió de Newcastle, Inglaterra, el 17 de abril para Port Alfred, Quebec. Después de dejar un cargamento el buque, que tiene 4.900 toneladas, siguió viaje a New York, donde tiene anunciada la llegada para el 9 de mayo. En New York tiene preparada carga con destino a Buenos Aires.

Juró ayer Batista que las Fuerzas Armadas sólo actuarían en beneficio de Cuba

LISTA PARA FIRMAR LA LEY DEL GANGSTERISMO

Pena de muerte para el autor, inductor o los cómplices del secuestro de cualquier persona

El solo acto del secuestro será la mayor agravante. El martes aprobarán el retiro periodístico

SEGUN noticias recogidas en la mansión palatina, el Consejo de Secretarios, al discutir la Ley contra el gangsterismo, modificó el proyecto suprimiendo del mismo el precepto relativo a considerar la retención por más de 24 horas del secuestrado.

Por tal virtud, la Ley ha quedado redactada en forma que el solo acto del secuestro constituya la mayor agravante, bastando ello para incurrir en la pena de muerte los autores, coadyuvantes, inductores o cómplices de la retención de personas bajo amenazas, condiciones de rescate, etcétera etc.

Debido a que todavía ayer no había sido puesto en limpio totalmente, el proyecto no fué suscrito por el Presidente de la República, pero el lunes estará en vigor la ley.

EL RETIRO PERIODISTICO

Se aseguraba anoche en Palacio que el Consejo del martes aprobará la Ley del Retiro Periodístico que defiende el Secretario del Trabajo, doctor Emilio Gaspar Rodríguez.

20 millones de personas viven de los socorros del Gobierno de EE. UU.

WASHINGTON, abril 27. AP.—Las oficinas encargadas de restringir la desocupación en los Estados Unidos han informado que la población indigente que figuraba en las nóminas del gobierno llega actualmente a sólo 230.000 familias, creyéndose que habrá de continuar descendiendo, a medida que se vaya implantando el plan de auxilio al obrero sin ocupación.

Durante el mes de marzo se registró una reducción de 83 mil personas, afectando a sólo 20.440.000 la crisis, según las nóminas, o sea, cuatro y medio millones de familias mas 862.000 individuos aislados.

Noticiero del Lunes

Como de costumbre, mañana verá la luz el NOTICIERO DEL LUNES.

Dicha publicación viene a sustituir ese día al DIARIO DE LA MARINA, que deja de publicarse guardando la ley del descanso periodístico dominical.

No deje de comprarlo, pues con él se podrá poner al corriente de todo lo ocurrido durante el domingo y la mañana del lunes.

Es el mejor periódico que se edita ese día y ve la luz a las once de la mañana.

¡Léalo y se convencerá!

Será repuesto Illas en la Aduana de Stgo. de Cuba

Eusebio Delfín, administrador a lo presente, vendrá para La Habana a un cargo importante

SE informó en Palacio anoche que el señor Arturo Illas sera repuesto como administrador de la aduana de Santiago de Cuba, cargo del que últimamente fuera separado.

Hasta hace poco venía desempeñando dicha plaza el señor Eusebio Delfín, el cual vendrá a ocupar una importante posición oficial a la Habana.

El señor Delfín fué durante mucho tiempo administrador del Banco Comercial de Cuba.

El ejército norteamericano recomienda drásticas medidas para "un caso de emergencia"

El Jefe del Cuartel General de las Fuerzas Aéreas, dice que si el caso llegase debieran ocuparse las Islas inglesas y francesas que existen próximas a las costas americanas

WASHINGTON, abril 27. (AP.)—El general F. M. Andrews, jefe del nuevo cuartel general de las fuerzas aéreas, ha dicho a una Comisión de la Cámara de Representantes, según se supo esta noche, que en un caso de emergencia los Estados Unidos debían prepararse a ocupar las Islas Británicas y Francesas que existen próximas a las costas americanas.

Compareciendo ante una sesión secreta de la Comisión de Asuntos Militares de la Cámara, Andrews hizo tales declaraciones en apoyo del proyecto de ley de Wilcox acerca de la construcción de nuevas bases aéreas. La medida autoriza al Gobierno para crear media docena de centros estratégicos para la aviación americana.

El Jefe del Cuartel General de la Aviación Militar declaró que «aun en el caso de declarar Canadá su neutralidad, el enemigo posee las siguientes bases: Terranova, Saint Pierre y Miquelón, Islas Francesas cerca de Terranova; Bermuda; Las Bahamas; Jamaica; Trinidad; Honduras Británicas y las Antillas Menores.

«Con el fin de asegurarnos contra los ataques aéreos que se nos hicieran desde cualquiera de esas bases en caso de emergencia—dijo—debe mantenerse bajo una estrecha vigilancia con el fin de advertir cualquiera evidencia de preparación en tales bases; y debemos disponernos a bombardear tales instalaciones tan pronto como se descubran.

«Si la situación fuera suficientemente vital que lo exigiera, debemos prepararnos para apoderarnos de esas bases, a fin de impedir que el enemigo las convierta en bases de operaciones contra nosotros».

El proyecto de ley de bases aéreas de Wilcox ha sido aprobado por la Comisión de Asuntos Militares. Su autor, el representante demócrata Wilcox, por La Florida, ha dicho que «tenía razonables motivos» para creer que sería aprobado por el Presidente Roosevelt.

En otra ocasión, durante la sesión secreta celebrada por la Comisión de Asuntos Militares, el Departamento de Estado expuso la inquietud que le ha producido la noticia de que las tropas peruanas están siendo instruídas por cien oficiales de «cierta potencia asiática».

«Existe un foco de peligro en relación con el Canal de Panamá—dijo el comandante Hugh J. Kneer, que habló en nombre de la Secretaría de la Guerra—pues he recibido recientemente algunos informes que considero fidedignos.

«Deben tener ustedes en cuenta que el extremo meridional de La Florida está a unas mil o 1,200 millas del Canal de Panamá, y que el Perú se halla a una distancia casi aproximada.

«Se me ha dicho que cierta potencia asiática tiene en estos momentos unos cien oficiales entrenando al ejército peruano. Es interesante averiguar cuántos de ellos son aviadores.

«De hecho, comparando los que ustedes tienen en Suramérica y el número de aeroplanos que vuelan en esa parte del continente, cabe la posibilidad de que una buena mañana leamos que ha ocurrido un raid aéreo contra el Canal de Panamá como paso inicial antes de la declaración de la guerra».

TODO PARECE INDICAR QUE ESTA A PUNTO DE SER RESTAURADO EN GRECIA EL DEPUESTO REY JORGE

Hasta los venizelistas admiten que, aplastada ya su revolución, el camino de la Monarquía está expedito. Dícese que Inglaterra ve con simpatía la restauración

El rey Jorge II.

PARIS, abril 27. AP.—Los monárquicos griegos tienen la esperanza de que en los comicios constituyentes del 19 de mayo su Partido saldrá triunfante, por lo cual podrá procederse a la restauración de Jorge II de Glucksburgo, en el trono de que fuera desposeído por la revolución del 25 de marzo de 1924. El ministro de Grecia en París, Politis, informó a la prensa y al gobierno, al pasar por esta capital rumbo a Londres el rey desterrado, que es muy posible que la Constituyente proclame la restauración de Jorge. En este caso, el desterrado Glucksburgo, hijo de Constantino, no dudaría en regresar a su patria a cumplir con el deber de reinar.

Incluso los venizelistas residentes en París declaran que es muy probable que sea restaurada la monarquía, ya derrotada completamente la revolución, cuyo propósito no era otro sino impedir la restauración.

En París se han celebrado reuniones de los elementos monárquicos desde que Tzaldaris logró anular el esfuerzo revolucionario, bajo la dirección de Arturo Cosmetatos, el cual ha declarado lo siguiente:

—Los realistas y los representantes del viejo estado de cosas hemos celebrado cambios de impresiones frecuentes sobre la situación helénica, y hemos llegado a la conclusión de que en Grecia pudiéramos fundar una monarquía parecida a la de Inglaterra, como resultado de la próxima Constituyente. La revolución venizelista fué una verdadera bendición, porque ella señaló que el pueblo quiere la monarquía.

El secretanio del rey, Levidis, declaró que los rumores sobre los propósitos de Jorge II en cuanto a la restauración, «caresen absolutamente de fundamento», en lo que concierne a su viaje a Grecia para ser elevado al trono de los Glucksburgos.

—El rey ni siquiera está enterado de esas reuniones de los monárquicos y no tiene por qué hacer comentario alguno.

Se da por descontado en todos los centros, tanto griegos como en los extranjeros, que la restauración de Jorge no comportará problemas internacionales de ningún género.

Como se recordará, el rey Constantino, que se hallaba casado con la princesa Sofía de Prusia, hermana del Kaiser Guillermo, tenía inclinaciones germanófilas, por lo cual no se puso en la guerra de parte de los aliados, dando lugar así a la ocupación de Salónica y al internamiento de casi la totalidad del ejército griego. En junio de 1917, Constantino fué depuesto por su germanofilia, vedándose también el que Jorge subiese al trono porque se conocían sus inclinaciones germanófilas, a despecho del sentimiento nacional imperante en Grecia.

Constantino fué restaurado en 1920, para ser derrocado de nuevo en 1922, a consecuencia del desastre de Asia Menor. Como Alejandro había fallecido entretanto, se proclamó a Jorge soberano, en septiembre de 1922. En octubre de 1923, se produjo una contrarrevolución, de manquinar la cual se le acusara, sin que se demostrase nunca que él la hubiese preparado. El estado lamentable en que se hallaba la nación, hizo que al dar el cuartelazo los oficiales del ejército y la armada, se aceptara la caída de la dinastía, depuesta, finalmente, a últimos de 1923.

Jorge y la reina Isabel, de la cual se encuentra separado, salieron de Grecia en diciembre de ese año, y, después de un plebiscito contrario a la monarquía, la Asamblea Nacional, en el mes de marzo de 1924 proclamó extinguida la línea regia, constituída la República y desterrados a perpetuidad los miembros de la Casa Real.

Eleuterio Venizelos

EL PUEBLO DIRA SI QUIERE TENER MONARQUIA

ATENAS, abril 26. AP. «Grecia no tendrá de nuevo Rey hasta que el pueblo griego pueda libre y serenamente formar juicio», dijo el ministro de la Guerra, Jorge Kondylis, esta noche.

El hombre que, más que ningún otro, contribuyó a aplastar la reciente revolución venizelista, conferenció con el primer ministro Panayoti Tsaldaris, acerca de las noticias que se han recibido desde el extranjero dando cuenta de que los realistas preven una pronta restauración del ex rey Jorge II, y después declaró.

«La cuestión monárquica toca decidirla al pueblo. Después que se reúna la Asamblea Nacional se le permitirá que exprese libremente sus deseos».

ZARAGOZA, abril 27. AP. El Príncipe Eugene Lascaris, pretendiente al trono de Grecia, declaró hoy que sus partidarios han comenzado una campaña electoral para instaurarle en el trono, agregando que no le han sorprendido las noticias que se han publicado relativas a que ha sido llamado Jorge a Grecia.

«Creo que Inglaterra apoya a Jorge, quien más tarde abdicaría a favor del Duque de Kent. Pero este plan probablemente hallará la oposición de Bulgaria, Italia y Turquía.

Pueblo y Ejército rindieron piadoso homenaje en memoria del sargento M. A. Hernández

Cuando la lucha entre los partidarios del régimen derrotado en Agosto y el pueblo era más enconada, se consumó el sacrificio de este modesto y bravo militar

La gallarda figura de uno de los paladines más esforzados contra la dictadura machadista, el sargento del Cuerpo de Ingenieros Miguel Angel Hernández, fué exaltada ayer tarde por el Ejército y el pueblo, en sencillo ceremonial llevado a cabo en Paseo y Quinta, Vedado, donde cayó abatido a balazos dicha clase, y a cuya memoria se inauguró, en el citado lugar, un obelisco, que dejará recuerdo imperecedero de la tragedia del 9 de abril de 1933, día en que los agentes del Gobierno de Machado, privaron de la vida al precursor de la revolución.

Sargento Miguel A. Hernández. Precursor con Batista, de los revolucionarios del Ejército. Murió torturado en el Castillo de Atarés, en épocas del Machadato.

A las cuatro de la tarde dió comienzo el acto, con los himnos Nacional y Cuatro de Septiembre, a lo que siguió el develamiento del obelisco por el propio Jefe del Ejército Constitucional, coronel Fulgencio Batista.

A continuación se pasó revista frente al obelisco, en la que tomaron parte una compañía de Artillería, una de Infantería, una de Infantería de Marina, un pelotón de Policía Nacional, una compañía del Cuerpo de Ingenieros y una sección de Señales, al mando de sus respectivos oficiales.

Una escuadrilla de aviones militares hizo arriesgadas evoluciones sobre el monumento y arrojaron flores.

Seguidamente el primer teniente David Granda, hizo mención de los méritos militares, ciudadanos y patrióticos de la víctima, que supo arrostrarlo todo, en momentos de magna peligrosidad para todos los que se lanzaran a combatir la dictadura yendo a aumentar la larga y honrosa legión de los que jamas se sometieron.

Recordó la noche aciaga del 9 de abril del 33, en que encontrándose de guardia Miguel A. Hernández, le fué notificada la orden de su arresto y conociendo el peligro que corría, pues no ignoraba que sería víctima de las furias de Crespo, trató de evadirse, logrando herir con un hacha a su custodio. Estaba a punto de conseguir su objeto cuando recibió un balazo que lo echó por tierra gravemente herido. En esas condiciones, y dándosele por muerto sus perseguidores se volvieron para atender al custodio y cuando regresaron para el lugar donde habían visto caer en un charco de sangre a Miguel Angel Hernández, éste había desaparecido. Por el rastro de su sangre y por las manifestaciones del soldado que se encontraba de posta, pudieron localizarlo en la Clínica La Inmaculada, de la calle Calzada y A, donde fué apresado de nuevo y conducido al Hospital General de Columbia. Allí estuvo hospitalizado hasta el día 19 de mayo. Después fué conducido al Castillo de Atarés, donde se le sometió a las más crueles torturas a consecuencia de las cuales falleció.

Después hablaron los comandantes Palma y Lucilo de la Peña. Ambos entonaron himnos a la memoria del valiente sargento desaparecido y ambos, también, cosecharon nutridos aplausos de la concurrencia.

El doctor Lucilo de la Peña hizo muy atinadamente la indicación de que no podía llamarse obelisco, sino columna truncada, a aquel monumento, porque la obra del sargento Hernández no había sido terminada en los momentos en que fué vilmente asesinado, y que había surgido para terminarla, un hombre humilde como Hernández, un sargento como él; Batista, que había sido el héroe como el otro había sido el mártir.

Terminó el acto con el discurso del Jefe del Ejército, coronel Fulgencio Batista, quien pronunció una de sus arengas más acabadas, haciendo resaltar los méritos que para con la patria contrajo el sargento Miguel Angel Hernández, Mártir del Ideal y de la más noble de las causas, precursor del cuatro de septiembre, que señaló a sus compañeros el camino de dignidad a seguir. Dijo el Jefe del Ejército que el obelisco de Hernández marcará la ruta de las actuales y futuras generaciones, ansiosas de orden, de paz, de respeto, de dignidad y que debe catalogarse al sargento inmolado entre los mártires de la sangrienta tragedia que rubricó con sangre de inocentes el Gobierno de la Dictadura.

Solemnemente juró ante aquel monumento, que dijo era para él un altar, que la pureza inspiraría siempre las decisiones de las Fuerzas Armadas y que sólo el bienestar de la Patria les guiaba. Hizo un llamamiento a todos los cubanos para que se terminaran los apasionamientos, las dudas, las vacilaciones, las insidias y los invitó a unirse y a mantenerse firmes en el sagrado respeto de las mutuas aspiraciones.

El Coronel Batista terminó su mesurado, patriótico y vibrante discurso pidiendo a las Fuerzas Armadas mucha cordura y mucho perdón para los caídos, en su empeño noble de ser los guardadores fieles del ciudadano y de la bandera.

Fué ovacionando el coronel Batista por todos los concurrentes.

Numerosos oficiales del Ejército, de la Marina y de la Policía Nacional, así como clases y soldados concurrieron al acto, estando la organización del programa, tan brillantemente desarrollado, a cargo del comandante del Ejército Ruperto Cabrera, Jefe del Cuerpo de Ingenieros.

Detenido Pedro Pablo Echarte al desembarcar

La Policía encontró en su equipaje documentos que, al parecer, le perjudican mucho

Al desembarcar anoche de un avión procedente de Miami, fué arrestado por miembros de la Sección de Investigaciones, el señor Pedro Pablo Echarte, conocido entre sus amigos por «Bebito» que fué Consejero de Estado en el Gobierno del General Machado. Al verificarse un registro en el equipaje, se le ocuparon documentos que a juicio de la policía lo comprometen. Ingresó en el Vivac a disposición de las autoriadedes correspondientes.

La visita de nuestro director a Cienfuegos

Llegó ayer a la Perla del Sur, para concurrir al homenaje de la colonia Española a R. Alvarez

CIENFUEGOS, abril 27. DIARIO. Habana.—Con motivo del gran homenaje que mañana le será ofrecido a don Ramón Alvarez, presidente de la Colonia Española de esta ciudad, ha llegado, en horas de la mañana de hoy, el Dr. José I. Rivero, Director del DIARIO DE LA MARINA, el cual ha recibido innumerables visitas en el hotel «San Carlos», donde se hospeda. Por la tarde, los periodistas locales le ofrecieron un ponche de honor en el Yacht Club. El Dr. Rivero ha manifestado que se propone llevar a cabo una excursión cinegética por las costas de Cienfuegos.

EL DIRECTOR DE LA RENTA DE LOTERIA

En la noche de hoy ha llegado a esta ciudad el doctor Adalberto Ramírez Salas, director de la Renta de Lotería, quien celebró, en el hotel «San Carlos», un cambio de impresiones con los suscripcionistas de billetes de esta villa. Acompáñanle los señores Juan Dorta y Enrique Aguey, altos empleados de dicho departamento. El Dr. Ramírez declaró que está procurando que los suscripcionistas estén absolutamente identificados con la Renta, la que atenderá en todos los momentos cualquier denuncia respecto a los manejos dudosos con los billetes en lo que se refiere al público.

Al mencionado Dr. Ramírez le fué ofrecido un banquete esta noche en el hotel «San Carlos».—OBDULIO, corresponsal.

MONSEÑOR RUIZ OCUPARA LA CATEDRA SAGRADA A LAS 9 EN LA IGLESIA CATEDRAL

En la Catedral de la Habana, a las 9 de la mañana de hoy, el Arzobispo Monseñor Manuel Ruiz ocupará la cátedra sagrada en la misa Pontifical de Perossi. El sermón se retrasmitirá por la Estación COC onda corta, en combinación con la CMCS.

También en horas de prima noche, otra estación, que oportunamente será anunciada por la Hora Católica de «La Voz de las Antillas», lanzará de nuevo al espacio, el sermón y las voces del coro que cantará la misa.

UN EXPULSADO

En el «Orinoco» fué deportado ayer, como comunista peligroso, el ciudadano español Fructuoso García García.

PARTIO HACIA EUROPA NUESTRO COMPAÑERO JUAN A. PUMARIEGA

Poco tiempo antes de que enfilara el "Orinoco" el canal del puerto, rumbo a las tierras que están allende el Atlántico, nuestro cameraman tomó, en uno de los pasillos de la confortable nave, el grupo que mostramos a nuestros lectores, en el que aparece nuestro editorialista, el señor Juan Antonio Pumariega, entre el consignatario del buque, don Luis Clasing, y el capitán de la embarcación. Junto a ellos se encuentran, además, nuestro Jefe de Redacción, señor Ricardo Villares y nuestro compañero José López Goldarás, que subieron a bordo a despedirlo.

Juan Antonio Pumariega se dirige hacia España, donde se propone resolver algunos asuntos de índole particular y disfrutar de un breve descanso en la Villa del Oso y del Madroño.

Su labor continuada y eficaz, de una brillantez sin relumbrones, de los que huye por modestia, se hace acreedora de este **intermezzo**, que somos de los primeros en anhelar que sea lo más breve posible.

SUMARIO DE ESTA EDICION

	Páginas:
Anuncios Clasificados	22-23-24-25
Asociación de Repórters	14
Cables	26
Cables de España	15
Caricatura. (Por Mariano Miguel)	3
Cartel del Día. (Teatros y Cines)	6
Católica. (Cultos para mañana e información general)	22
Comunicaciones	2
Crónica Habanera. (Social)	5-7-8-9-11
Crucigramas	4
Defunciones	9
Escenario y Pantalla. (Crítica)	6
Estado del Tiempo	14
Gacetillas	6-7
Guanabacoa al Día	8
Habaneras	4
Judicial	2
Marina Constitucional	2
Matanceras	4
Mercantil	20-21
Música y Músicos	8
Palacio	11
Pasajeros por la Vía Aérea	11
Política	19
Puerto	20
Propiedad Urbana	11
Radio	13
Sanidad	3
Secretaría de Comercio	11
Secretaría de Educación	3
Sociedades Españolas	10
Sports	16-17-18
Telegramas del Interior	19
Viboreñas	9
Tribunales	2
Villaclareñas	19
LECTURAS:	
Armonías. (Por Gustavo E. Urrutia)	2
Bromas y Veras. (Por Joaquín Aristigueta)	14
Cartas al Director	3
Concreciones Históricas. (Por Rubén Ortiz Lamadrid)	14
De Día en Día. (Por Tartarín de Tarascón)	14
El Homenaje a Lope de Vega. (Por León Ichaso)	15
El Noble Ochs. (Por Antonio Escobar)	26
Fechas de América. (Por M. R. Maribona Viña)	12
La Moneda Cubana. (Por Fernando Espinosa)	3
Murmuraciones Eternas. (Por Constantino Cabal)	15
Por qué la Guerra es Ineludible y Necesaria. (Por Paolo Nicolai)	26
Una Semana de Historia del Mundo. (Por Juan Luis Martín)	12
Vida Mundial. (Por Tiburcio Castañeda)	14

M.E.C.D. 2016

TIENE UN AMPLIO PROGRAMA CONSTRUCTIVO LA MARINA DE GUERRA PARA EL NUEVO AÑO FISCAL

DIARIO DE LA MARINA

Fundado en 1832

Dirigido hasta 1919 por D. Nicolás Rivero y Muñiz.

OFICINAS: HABANA, PRADO 103.—NEW YORK, Joshúa B. Powers Inc. 220 E. 42nd. St.

Editado por la Cía. DIARIO DE LA MARINA (S. A.) cuyo programa consiste «en la defensa de los intereses generales y permanentes de la Nación cubana, de los especiales de la Colonia española, la establecida en la misma y de la unión y armonía entre los diversos elementos que conviven en el país». Art. 1º de los Estatutos.

Teléfonos del Diario

Dirección . . . M_6577
Administración. M_7911
Suscripciones . M_7911
Quejas. . . . . M_7911
Clasificados . . A_3333
Jefe Redacción. A_3205
Redacción . . . M_7913
Sports . . . . . M_7912
Ag. Guanabacoa XO_1584

PRECIOS DE SUSCRIPCION AL «DIARIO DE LA MARINA»

Habana y Provincias
Mes . . . $ 1.20
Trimestre . 3.25
Semestre . 6.25
Año . . . 12.00

Extranjero
Trimestre. $ 4.25
Semestre . 8.00
Año . . . 15.00

Edición Dominical (Para el extranjero solamente)
Semestre . $ 3.00
Año . . . 5.00

ARMONIAS

Por GUSTAVO E. URRUTIA

PALABRAS DE LA MUJER

El tono de reproche con que empieza la siguiente carta de la señora Presidenta de la «Alianza Nacional Feminista» es característico de las clases que sufren prolongadas injusticias sociales; idéntica suele ser la actitud del negro, y esta manifestación femenina para confirmar mi aserto de que la mujer es uno de nuestros principales «elementos de revolución».

Al final de esta carta, la mujer cubana acaba confesando su anhelo por salir del «cono de sombras» y entregarse cordial y ampliamente a la causa revolucionaria «y la de la especie».

Ella no puede ni debe prescindir de su emoción natural. Por eso, —y así respondo al compañero «Tartarin»— la mujer se hallaba a su anchas en el período revolucionario, que fué de abnegación y sacrificios, y por eso ahora se ve cohibida frente a un período político en el cual predominan los cálculos matemáticos.

Ella, no obstante, puede y debe interesarse en la inevitable política, tanto porque ésta siempre es obligado antecedente o consecuente de revolución, cuanto por contribuir a ennoblecerla.

Veamos las interesantes ideas de la «Alianza Nacional Feminista»:

Habana, 25 de abril de 1935.

Sr. Gustavo E. Urrutia.
DIARIO DE LA MARINA.
Amigo nuestro:

Se lamenta usted en sus «Armonías» del día 22 del corriente, del mutismo que actualmente distingue a las mujeres cubanas, y como Presidenta de la «Alianza Nacional Feminista» creo mi deber aclarar públicamente algunos conceptos relativos a ese impuesto silencia que las circunstancias que vive Cuba han decretado.

¿Cree usted posible en estos momentos turbios e inquietantes, opinar, cuando los elementos políticos masculinos ni se escuchan ni se entienden entre sí? ¿Cree usted que las mujeres vamos siempre a servir de antídoto para todas las epidemias sociales que inician los hombres con sus errores notorios y su crecida mala fe?

Hemos luchado durante muchos años por consagrar el valor de la personalidad femenina en Cuba, aspirando exclusivamente a que la mujer supiera y pudiera fijar en la escala de los derechos humanos, los suyos, tan regateados y escarnecidos, y salimos a la palestra animadas de los mejores propósitos en los precisos momentos en que sólo en nuestro ambiente prevalece, afirmándose, el conocido derecho de «goleta», tan poco ajustable a la naturaleza de la mujer.

Usted me dirá, quizás, y con usted muchos y variados factores del país, que eso es política efectivamente. Sí, amigo mío, la política que conocemos en Cuba, justamente la que tenemos que combatir las mujeres, aunque me estoy anticipando ya, con tristeza, que mal podemos las dirigentes de la Alianza expresar ante la opinión; que para llegar al poder un día y desarrollar en él nuestro programa va a precisar el arrimo inevitable al árbol de mejor follaje, de que nos habla con desenfado la siempre atinada fraseología popular.

En el mutismo que a usted sorprende y del que su bondad de amigo y generosos sentimientos de patriota, quisiera sustraernos, hay algo mas que impotencia, «dolor de patria» que dijera Martí y espera forzosa de mejores oportunidades. Hay, excelente Urrutia, una indefinida suspensión de reuniones y actividades por parte de la autoridad militar en relación con nuestras labores, negando reiteradas veces la solicitada autorización para iniciar las mismas, mientras que los partidos existentes se reúnen cada vez que creen necesitarlo sin que de sus trabajos y contacto de masas se deriven para la República mayores bienandanzas que aquéllas que las mujeres políticamente organizadas podrían ofrecerle. Frente a este hecho, hemos llegado a pensar las que dirigimos la Institución, si la influencia de ciertos políticos pretendiera cerrar el paso a las mujeres de la Allanza, que cuentan con fuerzas y prestigios positivos, por así convenirle a los mezquinos intereses que representan.

Por el momento nuestros registros acusan un total de 24,000 afiliadas, con la ventaja a nuestro favor de que todas, absolutamente todas, nos entendemos, que no existen en los mismos nombres imaginarios, ni aparecen rellenos, como los de casi todas nuestras organizaciones de tipo tradicional, con muertos o listas del Censo Electoral. Las que aparecen en dichos registros son, en verdad, nuestras afiliadas. Esto, en cuanto a las mujeres, que tenemos algunos cientos de hombres que simpatizan con nuestras ideas, miembros cooperadores de la institución muchos de ellos, directores de opinión algunos, elementos de la prensa, hacendados, profesionales, obreros, y profesores universitarios, entre ellos Don Carlos de la Torre, que con usted, Salazar, nuestra representante en el Consejo de Estado, la doctora Carbonell, se opusieron a ciertas inmoralidades, luchando por salvar la dignidad nacional en todo momento y combatiendo con lealtad y supremo desprendimiento cuanto merecía censura en el orden político y administrativo. El tiempo nos dió la razón en parte con la renuncia de aquel Secretario de Hacienda, entonces en funciones, y la retirada de algunos miembros del Gobierno que públicamente resultaban perjudiciales a los intereses de la nación.

Nosotras estimamos que todos los gobiernos necesitan más conocer y sentir el peso de la opinión pública y seguirla, aun cuando fuera adversa a sus actos, que vivir pendientes de las adhesiones y aplausos sólo con valor cuando son el eco de conformidad en un país normal, satisfecho de sus destinos.

Nuestro afán es y será siempre procurar que todo gobierno cubano rectifique prontamente sus errores ya que no nos mueve ningún propósito ambicioso que tienda a escalar posiciones interesadas, sino ver el término de esta contradanza política en que nos agitamos, reorganizándonos para gozar en breve plazo de un gobierno que efectivamente represente las mayorías del pueblo como resultado de unas elecciones ejemplarmente legales, para lo cual los factores de orden público deben servir la patria y sus necesidades inaplazables, sin mezclarse para nada en los asuntos políticos ajenos a su clase y deberes.

Dice usted bien de la especial significación de la mujer en esta hora espectacular cubana, como «elemento de revolución» y como elemento de purificación social. Ayude, en consecuencia, desde su tribuna a que su palabra y su gesto logren marcada influencia en las resoluciones nacionales. Deseamos salir ya del cono de sombra y sin prejuicios ni resquemores ofrecernos a Cuba, a nuestra causa y a la de la especie, sin condiciones restrictivas que mengüen las rectas intenciones q. nos mueven.

Confiamos en su cálida defensa de mañana, porque conocemos su concurso de ayer y de hoy.

Acepte el saludo agradecido de todas mis compañeras de la Alianza y el testimonio de mi aprecio y consideración más distinguida.

Leticia de TIEDRA.
Presidenta.

19 PENAS DE MUERTE POR LA "MASSACRE" DE 1933

Señala el Fiscal de Sanciones los delitos cometidos por los encartados en la citada causa

Las conclusiones provisionales presentadas constituyen una formidable acusación contra los acusados. Algunos se hallan en rebeldía. Hay varios a los que juzga inocentes

Diez y nueve penas de muerte,—una por cada uno de los delitos de asesinato cometidos,—ha interesado el Ministerio Fiscal del Tribunal Nacional de Sanciones, representado por el doctor Francisco Chacón Carbonell, para cada uno de los procesados Octavio Zubizarreta Díaz, como inductor; José Fernández Peláez, Braulio Ortega, Manuel Tejeiro, Aurelio Silva, Federico Méndez Veitia, José Castaños Mena, Adolfo Morales Domínguez, Segundo Prendes Fernández, Ramón Souto Atteridge, Juan González Newhall, Constantino Albuerne García, Ernesto Rivero, Carlos Castañer Hernández, Carlos M. Castañer Martínez, Constantino Gutiérrez González, Roberto Alvarez Leal, Carlos Machado Morales, Félix Alberto Curbelo Rodríguez y Gonzalo Hernández González, como autores materiales, en el proceso que se instruye y que está próximo a ser señalado para juicio oral, por los dolorosos episodios que ensangrentaron las calles de la Habana el 7 de agosto de 1933,—causa conocida por la de la «massacre»,—y en la que también existen acusados los delitos de disparos y lesiones graves y otros, pidiendo, además, dicho Fiscal, doctor Chacón Carbonell, pena de prisión de varios años para todos dichos encausados por esos últimos delitos y las correspondientes indemnizaciones a los herederos de las víctimas y a los perjudicados.

Ayer, como dijimos en la anterior edición, terminó el consagrado representante del Ministerio Público, la redacción del escrito de conclusiones, que presentó ante el Tribunal, después de haber hecho un analítico estudio de las numerosas piezas sumariales, que suman más de veinte, y de haber llegado a conclusiones definitivas sobre el grado de culpabilidad de cada uno de los antes citados procesados y de otros acusados; habiendo, también, pedido el sobreseimiento en cuanto a Heliodoro Rodríguez Villalonga, conocido por «Yoyo», que fuera director del trío de su nombre; José A. Galarraga, ex miembro de la Sección de Expertos, ya extinguida; Nicolás Fernández de Lara; Luis Placé; Isidoro Pizorno; Gustavo H. Reyes; Andrés Betancourt y Alvaro Espinosa Izquierdo, por estimar que hasta donde ha llegado la investigación no se ha demostrado su culpabilidad e interesando, al propio tiempo, se ratifique la declaratoria de rebeldía de los procesados Gerardo Machado Morales, Orestes Ferrara Marino, Octavio Averhoff Plá, José Izquierdo Juliá, Oscar Gans Martínez, José Junco Larios, Pablo Rodríguez, Angel González, Pedro Gutiérrez, Bienvenido González, Antonio González, Heriberto Fernández de Lara, José Ledo, José Gutiérrez, Miguel Lugo, Gustavo Menéndez, Félix Infiesta, José Pérez del Valle, Fidel A. Caiñas; Benigno González; Arturo Busutil Veciana; José Guerra; Adrián Hernández; Pedro Morejón; José Silva Villar; Angel González, conocido por «El Chino»; Domingo Díaz; Buenaventura Gali; Flor Lugo Delgado; José Fernández Valdés; José Monteagudo, y otros, hasta que sean habidos o se presenten a responder a los cargos que les resultan.

En la labor material de la confección del escrito, secundaron con todo empeño al doctor Chacón, las señoras Emma de la Hoya y Dolores Berrocal, las señoritas Isabel Ruiz del Viso y Berta Barrios y el señor Calderín, consagrados auxiliares de la Fiscalía de Sanciones, tomando buena parte, también, en la repetida labor el Alguacil, señor Feliciano Peña.

No hemos de terminar sin hacer constar que el doctor Chacón, igualmente insta que se declare extinguida la acción penal, por razón de su fallecimiento, en cuanto a Antonio B. Aianciart; José Cima Peñate, Tito Sampol, Carlos Souto Atteridge, Antonio Jiménez, conocido por «el coronel Jiménez», y Ricardo Herrera Pérez, todos los que cayeron bajo la acción del pueblo a raíz de la caída del gobierno de Gerardo Machado.

Y, cita, finalmente, los nombres de los que fallecieron a virtud de los sangrientos episodios: Manuel Cuervo Arango; Félix Franco Valdés; Eduardo Vidal; José Luis Calvo Fernández; Ramón López García; Raúl Sánchez Piñeiro; Roberto Martínez López; Miguel Tenorio; Julio Alvarez Suárez; Manuel Bermúdez Regalado; Eleuterio Tellería; Rafael Pérez Ocaris; Laureano Medina Mas; Angel Lois Ardois; Isidro López Blanco; Francisco Losada Cardona; Saúl Hernández Valdés y dos que no pudieron ser identificados; heridos más de veinte, entre ellos Andrés Escanaverino, el cual se ha personado como acusador particular, dirigido por el doctor Ramón González Barrios, el cual en breve formulará conclusiones provisionales interesando pena y la indemnización correspondiente.

SERAN JUZGADOS LOS REBELDES

Se sabe en el Tribunal Nacional de Sanciones que dentro de breves días será puesta en vigor una ley mediante la cual se modifican los preceptos de la Ley de Enjuiciamiento Criminal y de Sanciones, a fin de que puedan ser juzgados los procesados o acusados rebeldes que están sometidos a esa jurisdicción, sin necesidad de que comparezcan ante el mismo para ser oídos como hasta ahora, levantándose, al efecto, las requisitorias libradas para su busca y captura, y reservándoseles el derecho a que puedan designar representante defensor en el proceso, el que podrá personarse en cualquier momento e instar en favor de los acusados o procesados. Del asunto nos ocupamos hace pocos días y hoy volvemos a tratarlo en vista de que la ley citada no se hará esperar.

EL PERSONAL DEL CAPITOLIO EN SANCIONES

También es posible que sea aprobada una ley,—conocida por Ley Duval, por ser su autor el Magistrado del Tribunal Supremo y Presidente Sustituto del Nacional de Sanciones, doctor Ricardo R. Duval,—por la que los empleados del Capitolio Nacional que desde hace un año vienen laborando en Sanciones, a cuyo tribunal están adscriptos desde la fundación de esos Tribunales, se considerarán como empleados del Poder Judicial equiparándoseles a éstos en categoría y sueldo.

UN VIGILANTE DE POLICIA MATO A LA ESPOSA DE UN COMPAÑERO Y AMIGO, SUICIDANDOSE DESPUES

Ella se había negado, según se ha podido comprobar, a aceptar los requerimientos amorosos del victimario. Tenía perturbadas sus facultades mentales en su fanatimo por el espiritismo

Vigilante 1675, José Baluja, protagonista indirecto del sangriente drama. (Foto de nuestro archivo).

Angelina Baluja, la pequeña que presenció horrorizada, cómo daban muerte a la autora de sus días.

Ildefonso Reyes, el vigilante que dió muerte a la esposa de un compañero y se suicidó.

Evangelina Padilla, esposa del vigilante José Baluja, muerte por el vigilante Reyes.

Evangelina Padilla Rieche, natural de la Habana, de 28 años de edad, vecina de la calle de Llinás, al fondo de la Sexta Estación, fué, en la mañana de ayer, abatida a balazos por el vigilante 1353, Ildefonso Reyes Hernández, perteneciente a la Séptima Estación, quien acto seguido, utilizando el mismo revólver, se privó de la vida.

Conducidos ambos al Hospital Municipal, ella presentaba varias heridas de arma de fuego diseminadas por el cuerpo y él, en la región temporal derecha, con salida por el pabellón de la oreja izquierda.

La joven era esposa del también vigilante de la Policía Nacional 1675, José Baluja, que se encuentra a las órdenes, como chauffeur, del capitán Bernardo García, ayudante del Jefe de la Policía.

Según se ha podido conocer por las investigaciones que practicó el capitán Forcade, de la Octava Estación, Evangelina, desde hace tiempo era cortejada por el vigilante Reyes Hernández y como se negara siempre a aceptar sus requerimientos amorosos, se supone que determinó matarla y suicidarse después, como lo realizó en la mañana de ayer.

También se ha podido comprobar por el mencionado oficial, que Reyes Hernández se proveyó de dos revólvers, uno calibre 32 y el suyo de reglamento, 38, cuyas armas utilizó en la realización del hecho.

La Policía ocuyó en las ropas que vestía el vigilante Reyes Hernández una libreta en la que tenía marcados los días del 12 al 28 de los corrientes y una nota que dice: «Los días que faltan para mi resolución». Por esto se desprende que hasta el día 28 de los corrientes se cumpliría el plazo que él le dió a Evangelina para que se decidiera a quererlo y al convencerse que no serían aceptadas en ningún momento sus proposiciones, llegó ayer a la casa y después de un nuevo requerimiento, como obtuviera otra negativa, esgrimiendo el revólver calibre 32 que portaba, le hizo con el mismo seis disparos y acto seguido corrió hacia el baño donde se mató con el de reglamento.

Se ha podido conocer que Reyes Hernández era amigo de Baluja, visitándolo diariamente, siendo muy respetuoso para con su esposa, de la que nunca dudó de su fidelidad, por lo que jamás sospechó que su amigo la requiriera de amores.

Reyes Hernández, según afirmó Baluja, era un creyente del espiritismo, llegando su fanatismo a inculcárselo a su esposa.

Baluja hace unos diez años contrajo matrimonio con Evangelina y de cuya unión sólo tiene una hija llamada Angélica, que cuenta nueve años de edad.

Ambos cadáveres fueron entregados a sus respectivos familiares, con la obligación de presentarlos en la mañana de hoy en el Necrocomio para la práctica de la autopsia.

Tomó posesión el Interventor Sr. J. Manzini

Sustituye al señor José V. León, que empezó a disfrutar de una licencia

Ayer por la mañana asumió la dirección de la Intervención General de la República el señor Juan Manzini, por habérsele concedido dos meses de licencia al señor José Valdés León, Interventor General.

El señor Manzini cambió impresiones con los Jefes de Secciones y Negociados, y dirigió una circular a los empleados recabando el concurso de todos para el mejor éxito de su gestión. Tiene el propósito de estudiar las necesidades de aquel alto Centro Fiscal para indicar las mejoras oportunas. El nuevo Interventor se propone ser inflexible con aquellos empleados que no cumplan con su deber.

Para el cargo de Sub Interventor ha sido designado el señor Baudilio Pique, antiguo funcionario que ocupa la Jefatura de la Sección de Propiedades.

POR UN DELITO PRIVADO SE LE FIJA FIANZA A UN INDIVIDUO POR $2,000.00

El Juez de Instrucción de la Sección Quinta dictó ayer auto de procesamiento contra Julio García Alfonso, acusado de un delito privado. Se le señaló fianza de dos mil pesos para que pueda gozar de libertad provisional.

Posee, a lo presente, 2.845 hombres, catorce buques y numerosos puestos navales

El radio de acción de la Marina es muy amplio, pues ahora tiene bajo su directo control servicios muy importantes que antes tenían vida independiente. Proyectos y detalles

DIARIO DE LA MARINA se ha ocupado en distintas ocasiones de los trabajos realizados por el Jefe de Estado Mayor de la Marina de Guerra Constitucional, teniente coronel Angel A. González, el cual asesorado por su Estado Mayor, ha logrado el aumento del citado cuerpo.

La Marina de Guerra, a partir de ahora, tendrá el control de todo lo concerniente a la vida marítima nacional, en cuanto a navegación y aprovechamiento de costas y terrenos de las zonas marítimo terrestre, cayos y otros lugares.

Durante muchos años la Marina constituyó un núcleo de hombres no mayor de mil. Ahora, a virtud de la Nueva Ley Orgánica, los efectivos del cuerpo han sido elevados a 2,845 hombres, de los cuales 336 son jefes y oficiales y 2,509 clases y alistados. Este aumento lo determina la creación y reorganización del cuerpo de Infantería de Marina, que consta de un jefe con grado de teniente coronel; cuatro comandantes; 17 capitanes; 22 tenientes; 16 subtenientes y 924 soldados.

Los cuerpos de que consta la Marina de Guerra Constitucional, son los siguientes: Cuerpo Náutico, cuerpo de Infantería de Marina; cuerpo de máquinas, de Administración, de Sanidad, Jurídico, de Señales, de Aviación, de Artillería, Banda de Música; aspirantes a oficiales; suboficiales y clases y alistados.

Un plan de construcciones, reparaciones y adquisición de nuevas unidades será desarrollado en breve. Ya se están reparando casi todos los barcos de la Marina. Muy pronto se acometerán dos grandes obras: dotar de nuevas calderas al «Cuba» y al «Patria», con lo que se estima que se prolongará la vida efectiva de dichas unidades por muchos años.

La construcción de un dique seco en el litoral de Tiscornia, la de edificios en lugares estratégicos de la costa para establecer puestos navales; la reparación, reconstrucción y construcción de edificios en los distritos navales, etc., seguirá al anterior. Además, ya se ha hecho bastante en esa materia: un nuevo espigón de concreto en Tiscornia; casa club; casa cuartel y otras edificaciones para talleres en el propio apostadero Norte, y otros en el Sur, en Punta Blanca y en el Mariel, donde funciona la Escuela Naval y la Escuela de Reclutas.

La marina mercante, la sección de pesca, la vigilancia de las explotaciones de marismas, cayos, la industria marítima en general, así como la propia marina mercante y el alumbrado de las costas, caen ahora bajo una nueva sección de la Marina Militar, que si bien mantendrá su vida civil, está gobernada por la Marina de Guerra.

Las Capitanías de puerto, 24 en toda la isla; las policías marítimas; los aprovechamientos de arena, y cuantas otras industrias sean propias de la mar, están bajo el gobierno y dirección de la propia marina.

Entre el cuadro de oficiales figuran 35 guarda marinas, 10 cadetes de infantería y 5 cadetes de aviación, cuerpo este último que si bien incipiente, ha de recibir pronto un gran impulso.

En la actualidad la Marina de Guerra posee 14 navíos, entre cruceros y cañoneros, y un buque auxiliar, a más de varias unidades de tercera clase.

La creación de la reserva naval, en la que están comprendidos todos los buques mercantes de bandera nacional y sus tripulantes, es la última atención puesta para la reorganización general de ese cuerpo y todo lo cual ha de tener los ajustes necesarios para el próximo año fiscal, en que se consignarán en los presupuestos generales las partidas destinadas a cubrir los gastos.

El Premio "Luz y Caballero" a los educadores

La medalla de plata se ha de adjudicar también este año mediante oposición

La «Sociedad Económica de Amigos del País», acordó en su última sesión que se adjudicara el presente año, el premio «Luz y Caballero», Medalla de Oro, entre las Directoras de las Escuelas Primarias de Niñas de la ciudad de la Habana.

Las que deseen participar de este concurso para obtener tan alta distinción, que fué establecida por el ilustre filántropo cubano Gabriel Millet, deberán presentar sus solicitudes, acompañadas de todos los documentos y antecedentes de sus méritos y servicios a la enseñanza, antes de las doce meridiano del diez y seis de mayo próximo en la Secretaría de la Sociedad, Amargura número 66.

La Medalla de Plata correspondiente al premio «Luz y Caballero» de 1935, se adjudicará por oposición entre las alumnas de la Directora que resulten premiadas.

ROBARON LOS SERVICIOS SANITARIOS DE LA CASA DELICIAS, NUMERO 17

Abelardo Alfonso Izquierdo, vecino de Lawton número 52, denunció a la Policía que de las casas que posee en Delicias 13 y 17, le habían robado los servicios sanitarios que estimó en un valor de treinta pesos, sin que por el momento tenga sospechas en persona alguna.

Lea AVANCE todas las tardes. Dirigido por José I. Rivero

Voto particular de Saiz de la Mora en el recurso presentado, y negado, en favor de R. Chipi

Estima que por principio de equidad se debió admitir en favor de ese reo la vía de inconstitucionalidad. Razones que expone en favor de la tesis que sustenta

En el recurso de inconstitucionalidad que estableciera el doctor Heliodoro Gil, como defensor de Rodolfo Chipi García, que fué condenado a once penas de muerte por otros tantos asesinatos en la Loma del Toro, en 11 de agosto de 1931, en que perecieran el general Francisco Peraza y diez revolucionarios más, recurso que fué desestimado por el Tribunal Nacional de Sanciones, bajo el fundamento de que no procede esa vía en procesos que se juzgan en esa jurisdicción, el Magistrado del repetido tribunal, doctor Ceferino Saiz de la Mora, disintió del parecer de la mayoría y formuló voto particular en el sentido de admitir el recurso por vía de casación para ante el Tribunal Supremo, aduciendo para ello los fundamentos que vamos a exponer:

«El magistrado que suscribe disiente del criterio de la mayoría y estima que la resolución que ha debido dictarse es la siguiente:

»Aceptando el único resultando de la resolución dictada.

»Considerando: Que, aunque por la naturaleza de las funciones de este Tribunal Nacional de Sanciones y por la Legislación que lo crea, resulta éste equiparado a una Sala del Tribunal Supremo de Justicia, ello es así tanto en cuanto no se trate de materia ajena a esas dichas funciones, como es evidente que ocurre en lo referente a la declaración de inconstitucionalidad de las leyes actuales, cuyo conocimiento continúa correspondiendo al Pleno del Tribunal Supremo de la República con exclusión de todo otro.

»Considerando: Que por la naturaleza definitiva e irreparable de la pena de muerte, hay que mantener intangible el derecho del reo a que en última instancia sea el más alto Tribunal de Justicia el que resuelva, como lo acordó la Orden Militar número 92 de 1899, en su artículo 55 por lo que, aún de oficio debiera admitirse el establecido por el escrito que se provee, sin perjuicio de que el Tribunal Supremo resolviera en definitiva.

»Considerando: Que, a mayor abundamiento, por la ya expresada condición definitiva e irreparable de la pena de muerte, en todas las legislaciones existentes en el mundo civilizado, se procura ofrecer al reo, la garantía del conocimiento en última instancia de la causa por Tribunal distinto del que conoció de la primera, lo que en este caso no debe dejar de ocurrir porque, aunque es evidente la equiparación de este Tribunal al Tribunal Supremo de la República, ello no modifica las razones de orden moral y humanitario que dieron origen al repetido artículo 55 de la Orden ya citada.

»Considerando: Que, a lo anteriormente consignado abunda en los razonamientos hechos, el contenido del artículo 78, inciso V de la Ley Constitucional de la República, de fecha 3 de febrero de 1934, que, dando el conocimiento exclusivo de la materia de inconstitucionalidad al Tribunal Supremo de Justicia impone a éste el deber de resolver los recursos en todo caso, entrando en el fondo de los mismos, lo que excluye la viabilidad de rechazar de plano la admisión de un recurso de esa naturaleza y menos este Tribunal, que no tiene jurisdicción para su conocimiento.

»Se admite el recurso de inconstitucionalidad por vía de casación interpuesto por el letrado Heliodoro Gil y Cruz, a nombre de su representado, Rodolfo Chipi y García.—Ceferino L. Sainz de la Mora»

El Secretario del Trabajo ordena se investigue una grave denuncia hecha contra el central S. Germán

Son desplazados los cubanos colocando en su lugar jamaiquinos. No hay tipo standard de Botiquín de Urgencia, sólo se quiere que conste de los materiales necesarios. Varios nombramientos

Procedente del central «San Germán» el Jefe de la Oficina Provincial del Trabajo en Oriente, señor Algeciras, recibió una denuncia—que ha transcrito al señor Emilio Gaspar Rodríguez—suscrita por L. Gallardo, quien consigna distintas infracciones y atropellos que viene cometiendo la administración de dicho ingenio, entre ellas el haber desplazado a tres cubanos sustituyéndolos por jamaiquinos, así como que cuando los trabajadores cubanos pretenden ir al central para reclamar sus derechos, son expulsados por los Guardias Jurados al servicio de aquella empresa.

El señor Algeciras dice haber designado a un Inspector para que se traslade inmediatamente al central «San Germán» y compruebe los hechos para proceder de acuerdo con la Ley.

EL BOTIQUIN DE URGENCIA

Con vista del número de consultas hechas por los interesados al Negociado de Previsión de Accidentes del Trabajo sobre si la Secretaría exigía un tipo determinado de Botiquín de Urgencia, el doctor Ibarra, Jefe del referido Negociado, aclara que el Departamento no exige ningún modelo oficial, sino los materiales que tiene que haber en los mismos, cuya relación publicamos hace varios días. Cada patrono puede instalar el botiquín que más le resulte, aunque sea de cualquier forma, cuidando siempre de que no pueda penetrarle el polvo para evitar las infecciones.

NOMBRAMIENTOS Y CESANTIAS

Por orden del Secretario del Trabajo se han hecho los siguientes nombramientos y cesantías: Señorita, Juana Prado Puentes, nombrada auxiliar clase primera de la Sección de Estadísticas; señor Julián López Valdés, cesante como auxiliar clase segunda Ordenanza de la Biblioteca y nombrando en su lugar al señor Camilo Pineda; señorita Agustina Alfaya, cesante, nombrando en su lugar al señor Eduardo Pérez Enamorados; nombrando a la señorita Felicia Descalzo, para el negociado de Organizaciones Patronales; aceptándole la renuncia al señor Alfredo Padrón Batista, Oficial clase 5ta. del Negociado de Organizaciones Patronales; nombrando a Anselmo Rodríguez Rendueles, Oficial clase 4ta. adscripto a la Secretaría y, finalmente, nombrando a la señorita Adelfa Touzas, para el Negociado de Bolsa del Trabajo.

PARA EL FONDO DE INVALIDOS

Han remitido a la Secretaría de Sanidad, para el Fondo del Instituto Nacional de Reeducación de Inválidos del Trabajo checks por valor de $9.36; $167.58 de la compañía de fianzas «Maryland Casualty» y de $380.78 de El Comercio.

Habrá cesantías muy pronto en Comunicaciones

Han terminado las obras de reafirmar varias líneas de Telégrafos en Oriente

Según nos informaron ayer en la Secretaría de Comunicaciones, mañana, lunes, se dará a conocer por el Secretario, Dr. Pelayo Cuervo, el movimiento de personal que, con motivo de la reorganización del personal, se ha de registrar en los ramos de Correos y Telégrafos, en toda la provincia de la Habana.

Parece que el movimiento de cesantías, ascensos, nombramientos y traslados, una vez realizado el primer movimiento, se hará a la vez con fecha primero de mayo próximo.

El Dr. Pelayo Cuervo concurrió ayer a su despacho, resolviendo asuntos de carácter administrativo y no recibió a los periodistas por no tener noticias para su publicidad.

LINEAS DEFICIENTES

Con motivo de las deficiencias que se vienen reportando en los tramos de líneas comprendidos entre Guanajay y Viñales, además de los trabajos de afianzamiento ya realizados, se proyecta la inmediata reconstrucción del tramo 17 entre Quiebra Hacha y Cabañas, que resulta el más afectado.

UN RUEGO AL SECRETARIO

El repórter de DIARIO DE LA MARINA tiene por misión oficial la de concurrir todos los días a la Secretaría para obtener noticias, que le interesan a la Secretaría y al público: pues desea conocer también lo que se hace en la citada dependencia, ya sea bueno o malo.

Pero es el caso que, en donde únicamente encuentra tropiezos, no es con los funcionarios y los empleados, sino simplemente con un ordenanza nombrado Aniceto Guerra, que parece no quiere conocer cuál es la delicada misión del repórter.

A fin de que dicho señor facilite esos medios a nuestro repórter y cuyas atribuciones las encontramos exageradas, pedimos al distinguido amigo el Dr. Cuervo, le haga conocer la diferencia que existe entre un candidato a puestos y un repórter allí conocido hace más de diecisiete años.

Un agente de la Judicial pudo identificar entre los presos de la cárcel a tres reclamados

Todos ellos se encontraban requisitoriados por varios Juzgados en delitos contra la propiedad. Ahora deberán ser presentados ante la Audiencia por dichas causas

El activo agente de la Policía Judicial, señor Gabriel Herrera, que raro es el día que no efectúa detenciones, identificó, y así lo ha informado a la superioridad, que en la cárcel de esta ciudad se encuentra preso el conocido y habitual delincuente que se nombra Alberto Lastra Diéguez o Juan Díaz García o Manuel Rodríguez Díaz o Mario Rodríguez Díaz o Manuel Rodríguez Rodríguez o Fernando Rodríguez García o Francisco García Rodríguez o Antonio Pérez Díaz o Pérez Rodríguez o Luis Rodríguez Díaz o Alberto Bravo Espay o Alberto Lastra Díe, alias «Garufa», a la disposición del juez de instrucción de la Sección Tercera, en la causa número 805 de 1933, por el delito de robo. Dicho individuo es la misma persona que se encuentra reclamada por la Sala Segunda de lo Criminal de esta Audiencia, a fin de que extinga la condena que le fué impuesta en causa número 1511 de 1934, del juzgado de instrucción de la Sección Segunda, por el delito de robo.

Igualmente informó dicho agente Herrera, que en el propio establecimiento penal extingue 60 días de arresto Eladio González Pérez o Pedro Abad Leal, impuestos por el juzgado correccional de la Sección Tercera, en la causa número 412 de 1934, por el delito de hurto, el que resulta ser la propia persona del reclamado con el nombre de Eladio González Pérez, por la Sala Primera de lo Criminal de esta Audiencia, en causa número 1033 de 1934, del juzgado de instrucción de la Sección Primera, por el delito de hurto; y por la Sala Segunda de lo Criminal, en causa número 2015 de 1934, del juzgado de instrucción de la Sección Segunda, también por el delito de hurto.

Y, asimismo, identificó Herrera, en el repetido penal, a Antonio Figueroa Rodríguez, que extingue condena de 60 días de arresto que le impuso el Tribunal de Urgencia número Uno, en la causa 632 de 1935, por tenencia de armas,—resultando ser la misma persona de Miguel Regalado Zamora, alias «El Teniente», reclamado por la Sala Segunda de lo Criminal de esta Audiencia, en la causa número 122 de 1934, del juzgado de instrucción de la Sección Segunda, por el delito de tenencia de instrumentos para el robo, y por la Sala Tercera de lo Criminal, en la causa número 197 de 1934, del juzgado de instrucción de la Sección Cuarta, por el delito de robo.

ARROLLADO AYER POR EL AUTOMOVIL DE UN MEDICO UN MENOR DE NUEVE AÑOS

En el Hospital Municipal fué ayer asistido de lesiones de carácter grave diseminadas por el cuerpo, el menor Carlos Ramos Martínez, de nueve años de edad y vecino de Freyre número 25, que le produjo al arrollarlo el auto AM-840, que conducía el doctor Alfonso Zulueta Galarraga, vecino de Decaqüe 18, que fué detenido y más tarde puesto en libertad, por estimarse el hecho casual.

M.E.C.D. 2016

POSIBLEMENTE SE ESTABLECERAN OCHO INSTITUTOS EN CADA UNA DE LAS PROVINCIAS

ENTERAMENTE FAVORABLE A CUBA LA BALANZA COMERCIAL EN EL AÑO 1933

LA MONEDA CUBANA

II

Por

FERNANDO ESPINOSA

LA circulación en Cuba de dos monedas,—el dólar americano y el peso cubano—unida a la política monetaria de los Estados Unidos de los dos últimos años, ha causado una situación en la economía cubana complementamente anormal. Debese tal anormalidad a que, desde mediados de 1933, ha existido en los Estados Unidos un proceso inflacionario mientras que en Cuba ha sucedido lo contrario. Esto es, mientras que el Gobierno de Roosevelt ha aumentado el volúmen del circulante, en Cuba se ha realizado una contracción.

El siguiente cuadro muestra las cantidades de dinero en circulación, depósitos bancarios en cuentas corrientes y el total de ambas cantidades en Cuba y en los Estados Unidos durante los dos últimos años. Estos datos han sido tomados de compilaciones de la Sección de la Moneda de la Secretaría de Hacienda y del Boletín mensual del Federal Reserve Board.

CUBA:

Moneda metálica y papel en circulación.

Mes y año.	
Diciembre 1932 . .	$35.376.658
Diciembre 1933 . .	$46.815.985
Junio 1934	$34.730.133
Diciembre 1934 . .	$29.494.169

Depósitos bancarios en cuentas corrientes.

Mes y año.	
Diciembre 1932 . .	$68.571.658
Diciembre 1933 . .	$56.273.290
Junio 1934	$54.772.505

Total de ambas cantidades.

Mes y año.	
Diciembre 1932 . .	$103.948.466
Diciembre 1933 . .	$103.089.275
Junio 1934	$ 89.502.638

(No pudimos obtener la cantidad de depósitos bancarios en cuentas corrientes en diciembre de 1934, porque, según se nos ha dicho, aún no han sido compilados).

ESTADOS UNIDOS
(en millones).

Moneda metálica y papel en circulación.

Mes y año.	
Diciembre 1932 . . .	$ 5,675
Diciembre 1933 . . .	$ 5,806
Junio 1934	$ 5,373
Diciembre 1934 . . .	$ 5,536

Depósitos bancarios en cuentas corrientes.

Mes y año.	
Diciembre 1932 . . .	$14,965
Diciembre 1933 . . .	$14,567
Junio 1934	$16,988
Diciembre 1934 . . .	$18,993

Total de ambas cantidades.

Mes y año.	
Diciembre 1932 . . .	$20,640
Diciembre 1933 . . .	$20,373
Junio 1934	$22,361
Diciembre 1934 . . .	$24,529

Hemos tomado la suma de la moneda metálica y papel y los depósitos bancarios en cuentas corrientes como el total del circulante, debido a que los depósitos en cuentas corrientes constituyen un medio de cambio igual a la moneda metálica y de papel).

Examinando estas estadísticas vemos que, desde diciembre de 1932 al mismo mes del año de 1933, hubo poco cambio en el total del circulante en Cuba y en los Estados Unidos aumentó un 10% mientras que en Cuba hubo una contracción de un 14%. El segundo semestre de 1934 mostró otro aumento en el circulante de nuestro gran vecino norteño, esta vez de un 9%. En Cuba el dinero disminuyó un 15%, y, aunque no tenemos datos sobre los depósitos bancarios correspondientes al mes de diciembre de 1934, suponemos que haya disminuído, toda vez que la tendencia temporal es de contracción. (Tenemos a la vista las cantidades de depósitos bancarios en cuentas corrientes en Cuba durante los últimos ocho años y en todos los casos la cantidad correspondiente a junio es mayor que la de diciembre del propio año).

En los Estados Unidos este aumento del circulante ha causado un alza en el nivel de precios, según lo muestran los índices del Bureau of Labor Statistics,aunque también las restricciones a la producción y las sequías han influído en dicha subida de precios; pero el factor principal e indubitable en el alza general de precios ha sido el aumento del circulante motivado por los inmensos gastos del gobierno federal bajo la política del New Deal.

Desgraciadamente, no existe en Cuba una agencia gubernamental o privada que calcule índices de precios, producción, negocios etc., y, por lo tanto, es muy difícil determinar los efectos de las medidas monetarias sobre el cuerpo económico. Esta deficiencia es muy lamenble y ya es hora de que el Gobierno cubano se percate de sus perjuicios, valiéndose de métodos científicos que le permitan poder pulsar los cambios en la economía nacional para así implantar, sobre base técnica, las reformas que se estimen convenientes.

Aunque a falta de estadísticas adecuadas y a esta distancia de la patria, nos es difícil observar los cambios en el nivel de precios, sabemos, naturalmente, que los productos importados han aumentado en valor, así como la contracción del circulante en Cuba nos induce a creer que ha disminuído el precio de los bienes cotizados en los mercados domésticos, amén de que noticias particulares sobre esos puntos parecen confirmar nuestras deducciones.

El resultado es: precios altos para los productos de importación y exportación y bajos para los de producción y consumo domésticos. Esto obra en ventaja de los exportadores, en su mayoría corporaciones extranjeras, ya que su costo de producción, principalmente la mano de obra,—que, para estos efectos, debe considerarse un bien de producción y consumo doméstico,—no ha aumentado en la misma proporción que el precio de sus manufacturas. Por otra parte, los que elaboran artículos de consumo doméstico han sufrido a causa de que las mercancías de su producción no han acrecentado en valor mientras el costo de la vida ha subido como consecuencia del alza en el precio de los productos importados.

Esta disparidad no hubiera ocurrido si Cuba tuviese una moneda independiente. La devaluación del dólar se hubiera traducido en un aumento en el valor del peso cubano con relación a la moneda americana; y el obrero, el guajiro y el productor de artículos domésticos no hubiéranse perjudicado con una subida en el costo de la vida en proporción mayor al valor de su producto.

En ausencia de una moneda independiente, tenemos que expresar nuestra preferencia por una política inflacionaria que marche a la par con la inflación del dólar. Esto pudiera llevarse a cabo mediante una política liberal de crédito bancario, mediante empréstitos o por un aumento en la impresión de billetes cubanos. Más, como no existe banco central o agencia gubernamental que regule la política bancaria y un empréstito sería un medio muy costoso de realizar este objetivo, el proceso más viable es la continuada emisión de papel moneda. Y en vista de las estadísticas monetarias que hemos apuntado, no existe razón, al menos por el presente, por la cual deba considerarse peligrosa la impresión de papel moneda, siempre y cuando se haga dentro de los límites justos y necesarios a la conveniencia nacional. En cambio, huelga añadir, que dicha inflación causaría la ventaja de un alza en los precios de productos cubanos de consumo doméstico y en los jornales para su elaboración.

Debemos advertir que hemos obtenido estas conclusiones a priori, no obstante ser partidarios del método inductivo, compelidos por la mencionada escasez de estadísticas adecuadas la cual no nos deja otra alternativa. Reiteramos, pues, nuestra advertencia, respecto a la necesidad de que el gobierno compile y presente, científicamente, estadísticas sobre el desarrollo de la economía nacional.

Jacksonville, Florida, abril de 1935.

Hay países, como Siam, que nos venden y que no nos compran absolutamente nada en la Isla

Comparando las cifras del año natural de 1933 con las de 1934, Cubo tuvo un aumento en el valor de sus exportaciones por $23.355,866. Detalles comprobatorios

En nuestra edición anterior insertamos una información del Consejo de Secretarios, en la que se hablaba del informe presentado por el señor Antonio Beruff, acerca del movimiento comercial de importación y exportación. Para completar los datos apuntados en la misma, hemos obtenido de la Sección de Estadística de la Secretaría de Hacienda, algunas cifras relacionadas con nuestra balanza comercial con un resultado notablemente favorable a Cuba, aunque, desde luego, hay países que nada nos consumen o nos compran muy poco. Ese saldo desfavorable es el que está tomando en consideración la Comisión Técnica Arancelaria, para aplicar la tarifa máxima del arancel y facilitar el medio de denunciar Tratados de Comercio que nos causan perjuicios.

Con los datos obtenidos, puede decirse que la importación durante el año natural de 1934 de productos de los Estados Unidos, tuvo un valor de $41,225.012, mientras la exportación de productos cubanos al mercado norteño fué de $81.093,676.

La nación que sigue a los Estados Unidos en materia de compras es la Gran Bretaña, que adquirió productos cubanos por valor de 14 millones 498,311 pesos, mientras Cuba sólo adquirió mercancías inglesas por valor de $3.941,149.

La balanza es desfavorable a Cuba en los siguientes países: México compró productos cubanos por 38.075 pesos y nos vendió por $1.128,042.

Canadá compró por valor de 520 mil 919 pesos y nos envió por valor de $1.196,005. España adquirió por valor de $2.374,868 y vendió por $4.051,252. Francia, mejoró sus compras, pues importó por $3.155,483 y vendió por $1.455,673.

La India Inglesa vendió a Cuba productos con un valor de 4.580,427 pesos y nos compró por valor de **trescientos sesenta y un pesos.** Japón nos vendió por valor de 3.136 mil pesos y compró $24,153.

Las ventas de Siam fueron de $1.702,431 y las compras hechas en Cuba **cero productos, cero valor.**

La importación de productos de todas clases ascendió a 73.388,154 pesos; las exportaciones alcanzaron un valor de 107.746,409 pesos.

La balanza comercial en el año 1933 fué la siguiente: importaciones 42.361,520 pesos; exportaciones. 84.390,541 pesos.

En relación con los Estados Unidos, nuestro comercio exterior tuvo un aumento de 18.552,092 pesos en las compras hechas y de 23.981,581 pesos en exportaciones que hicimos.

La balanza comercial sigue manteniéndose favorable a Cuba, si se juzga por el saldo entre las importaciones y las exportaciones, que fué de 34.355,255 pesos a favor de estas últimas.

Comparando las cifras del año natural de 1933, con las de 1934, Cuba logró un aumento de 23.355,866 pesos en sus exportaciones.

PROMOVIENDO INTERDICTOS

El Administrador delegado de la Aduana en la Playa de Santa Fe, señor Enrique Orué, visitó ayer la Secretaría de Hacienda para producir denuncia en la Sección de Bienes del Estado, contra varios individuos que pretenden apropiarse de terrenos propiedad del Estado, promoviendo interdictos para recobrar tierras y playas, que nunca han tenido ni como propiedad ni como concesionarios. Llama la atención sobre el particular para que por la Secretaría de Hacienda y la de Justicia, procedan contra esos detentadores.

PAGO DEL PERSONAL

El Secretario de Hacienda firmó ayer las últimas órdenes de adelanto de personal, con el fin de abrir los pagos del presente mes el día 30.

Se suicidó de un balazo en el pecho una mujer

El proyectil le atravesó el corazón. Resultó herido un sereno de un modo fortuito

SANTIAGO DE CUBA, abril 27. DIARIO, Habana.—Esta tarde se disparó un tiro en el corazón, falleciendo instantáneamente, Aurora Asencio Seisdedos, española, de 49 años, vecina del Reparto «Mariana de la Torre», en esta ciudad. Se cree que su trágica determinación se debió a que estaba enferma del cerebro.

RESULTO HERIDO AL CAERSE UN REVOLVER Y DISPARARSE

Esta noche resultó herido de un disparo de revólver José Caridad Illas, sereno del muelle del Malecón y vecino de San Agustín alta número 85, ocurriendo el hecho al caerse al suelo un revólver cuando una hija de José trataba de recogerlo de sobre una mesa. Quedó hospitalizado en Emergencias para ser sometido a una operación quirúrgica.—García, Corresponsal.

6 PEQUEÑOS CAIMANES FUERON SACRIFICADOS AYER EN LOS MUELLES

En la Casilla de Pasajeros de San Francisco, fueron sacrificados ayer seis pequeños caimanes, los cuales habían sido importados por varios pasajeros procedentes de la ciudad floridana de Miami, animales que ocupó, oportunamente, el Inspector de Caza y Fauna, señor Centellas, de acuerdo con las leyes vigentes que prohiben la entrada de caimanes en Cuba.

De un tiempo a esta parte, según se nos informa en la Aduana, muchos turistas traen consigo estos reptiles, los cuales es moda tenerlos cautivos en Miami, ignorando que en Cuba está prohibida su importación.

INGRESOS CONSULARES

El Negociado de Contabilidad Consular de la Secretaría de Estado remitió en el día de hoy al Tesoro General de la República, la cantidad de $30.979,82, importe de las recaudaciones consulares de Hamburgo, Bremen, Nuremberg, Rotterdam, Ginebra, Lima y Barranquilla.

La nueva Constitución — *Por M. Miguel*

—Creo que la pondrán en vigor el día 4 de Mayo...
—¡Tendrá entonces todo el vigor de la Primavera!

La construcción de la carretera de Santa Clara a Manicaragua, es la obra más importante de las Villas

El Comité de Corporaciones Económicas de aquella provincia, en carta a nuestro Director, pide a los Coroneles Mendieta y Batista, que la prometieron, la realización de esa obra

Sr. Dr. José I. Rivero, Director del «Diario de la Marina».—Habana.

Distinguido señor y amigo:

Una vez más el Comité Conjunto de Corporaciones Económicas de Santa Clara, se dirige a usted con el ruego de que dé cabida en las páginas del DIARIO, que tan eficaz cooperación nos ha brindado siempre, a las presentes líneas, sobre la obra pública, a favor de la cual están empeñadas, todas las actividades de este Comité, y que representa la aspiración, no sólo de los habitantes de Santa Clara, sino muy especialmente de los campesinos de los extensos barrios rurales a que ha de beneficiar más directamente la obra: nos referimos a la carretera que unirá a esta ciudad con Manicaragua.

El Coronel Mendieta, perfecto conocedor de la zona agrícola de Manicaragua, se ha mostrado siempre decidido partidario de dicha obra; también el Coronel Gálvez, nuestro prestigioso Gobernador Provincial, ha puesto los mayores empeños en la obtención del crédito necesario para la continuación de la carretera. El Coronel Batista, en su última visita a esta ciudad, manifestó que esa carretera era de urgente necesidad y que su reconstrucción tenía su simpatía y apoyo.

¿Cuál puede ser, por tanto, la causa de que no veamos cristalizar en un Decreto lo que tanta falta hace a la Provincia?

Se puede afirmar sin temor de incurrir en exageración que hoy en día resulta la obra pública de mayor importancia de las Villas, pues dará salida a la Carretera Central a varios barrios rurales que en conjunto tienen una población de más de 40 000 habitantes. La distancia de Manicaragua a Santa Clara es solamente de 30 kilómetros, y esto significa su unión a la Carretera Central, mientras que la distancia de Manicaragua a Cienfuegos es de 62 kilómetros a los que hay que sumar más de 60 de Cienfuegos a la Esperanza, para formar en este enlace más de 120 kilómetros. Quiere esto decir, que para buscar salida a la Central las riquezas de esa zona, tales como el tabaco, el café, el ganado, etc., tienen que hacer un recorrido cuatro veces mayor que entroncando en Santa Clara, lo que representa un evidente perjuicio para los agricultores, terratenientes y habitantes de Manicaagua.

Este Comité indicó, oportunamente, la conveniencia de que se tomaran algunos fondos de los sobrantes del Acueducto de esta ciudad, que ascienden en la actualidad a más de 50,000 pesos, para iniciar esa obra de tan urgente necesidad. Existe el precedente a favor de nuestra petición de que hace algún tiempo se tomaron 9,000 pesos de dichos fondos para la carretera de Esperanza a Ranchuelo.

No podemos creer que el señor Ruiz Williams, Secretario de Obras Públicas, mantenga determinados prejuicios contra dicha carretera, y con mayor motivo cuando el beneficio de dicha obra lo van a recibir los campesiones de la extensa zona agrícola y no la ciudad de Santa Clara que recibirá un beneficio bien pequeño.

Este Comité insiste ante los Poderes públicos en que fijen su atención en la importancia de la carrtera que se gestiona y que comprueben lo que dejamos dicho. Esperamos ser oídos ya que representamos entidades muy respetables de esta ciudad y sólo pedimos la realización de una obra de interés nacional.

Mil gracias, señor Director, por su decidido concurso y apoyo a la labor de este Comité, que nunca tendrá palabras bastantes para agradecerlo.

Quedando de usted con nuestra consideración,

«Comité Conjunto de Corporaciones Económicas de Santa Clara.
Generoso Vieites,
Presidente.

CARTAS AL DIRECTOR

Buenavista, abril 25 de 1935.

Sr. Dr. José I. Rivero, Director del «Diario de la Marina».—Habana.

Muy señor mío:

Alentado por las distintas campañas por usted emprendidas a través de sus leídas «Impresiones» que causan en el pueblo cubano la impresión de defensa en sus intereses; alentado, también, por su intenso patriotismo en la defensa de estos intereses, me tomo el atrevimiento de dirigirme a usted en mi carácter de presidente de la Delegación de Colonos en el Central «Adela», y como cubano y a nombre de cubanos, para rogarle sea objeto de una de dichas «Impresiones» el problema que esta zona en su totalidad y la totalidad del colonato cubano, confronta en estos momentos ante las desmedidas ambiciones de un imperialismo absurdo, que desconociendo las Leyes de la República Cubana, dictadas por un Gobierno cubano y para el pueolo cubano, tratan de entorpecer por lo menos, las buenas intenciones e interés de salir del marasmo económico en que hoy nos encontramos.

Los colonos del Central «Adela» en esta provincia de Santa Clara, de la Compañía Zárraga S. A., tienen necesidad de recoger sus liquidaciones de acuerdo con las leyes vigentes, es decir, al amparo de la Ley de Moratoria de Colonos, y la última del arrobaje. La expresada Compañía pretende que las liquidaciones en la presente zafra sean admitidas como en las anteriores, sin el cumplimiento de las expresadas Leyes. Esto a más de lo que de agresión tiene para las leyes de la república, pues trae aparejado su desconocimiento, hace que se pierdan en el vacío estas leyes dictadas para aliviar un tanto la situación económica del colonato cubano.

Nosotros nuevamente exhortamos a usted, para se ocupe en su DIARIO de este problema a pesar de que nos hemos dirigido a las autoridades de la República, denunciando el caso y tenemos fe en que el patriotismo de nuestros dirigentes públicos, no permitan que nuevamente vuelva a ser esta República, la Insula de otros tiempos.

Reiterándole nuestro agradecimiento, queda de usted en nombre propio y en el de esta Delegación, muy atento s. s.,

Dr. Francisco Luequerica,
Presidente Delegación.

100 temporeros son nombrados en la S. de Trabajo

Serán cesantados el día último para incluirlos en la plantilla hasta el próximo 30 de Junio

El Secretario del Trabajo, con vista de las denuncias recibidas de que en el pueblo de San Nicolás de Güines, industriales y comerciantes no cumplen las leyes sociales vigentes en relación con los accidentes del trabajo, dictó ayer una Resolución ordenando que el Inspector Arroyo Maldonado, investigue aquéllas y proceda en justicia.

PROHIBIDO GESTIONAR ASUNTOS

Firmó ayer el Secretario del Trabajo una Resolución por la que prohibe que los empleados a sus órdenes se interesen particularmente por cualquier asunto que se tramite en el Departamento. Los jefes de Negociados deben rendir informe sobre los empleados que infrinjan esa disposición.

El Sub-Secretario, doctor López Blanco, dió cumplimiento, inmediatamente a la anterior Resolución.

LA REORGANIZACION

En la próxima semana el señor Rodríguez, Secretario del Trabajo, llevará a la firma del Ejecutivo la Ley de Reorganización del Departamento, en cuanto se refiere a la plantilla adicional que regirá hasta el 30 de junio próximo, con el crédito de $10.548.70 obtenido recientemente.

Durante el día de ayer se han hecho más de cien nombramientos de empleados temporeros, los cuales quedarán cesantes el próximo día 30, pues dichos empleados no obstante estar cesantes han continuado prestando servicios, de acuerdo con sus jefes.

COMISION DE FERROVIARIOS

Los señores Epifanio Stenger, Presidente de la Delegación 12 de la Hermandad Ferroviaria de Santiago Cuba, Antonio Carvajal, Presidente de la Delegación 10, de Guantánamo, y Augusto Lores, Delegado de la Hermandad Ferroviaria de Santiago de Cuba, visitaron ayer al Director del Trabajo, expresándole sus deseos de cooperar con el Secretario del ramo, al que consideran un defensor de sus intereses. Mañana lunes, dichos comisionados, visitarán al señor Emilio Gaspar Rodríguez.

DISERTARA EN EL LYCEUM, EL LUNES, LA SRA. MARIA TERESA LEON DE ALBERTI

Mañana, lunes, día 29, a las cinco y media de la tarde, ofrecerá una conferencia en los salones del «Lyceum» la señora María Teresa León de Albertini, una de las figuras destacadas de la intelectualidad femenina española.

Tema: «El arte de pisar las tablas».

El «Lyceum»—que prosigue en su valiosa labor cultural—registrará con tal motivo numerosa y selecta concurrencia.

Las Escuelas Técnicas y la de San Alejandro reanudarán sus labores en Septiembre

No entrará en las Técnicas ninguno de los alumnos que tenían antes. Concursos para formar parte del alumnado. La selección se hará, en lo futuro, entre los mejores alumnos

Definitivamente se abrirán en septiembre, después de una reorganización total, las Escuelas Técnicas Industriales.

El Secretario de Educación, doctor Leonardo Anaya Murillo, así lo tiene ya dispuesto, no sólo en lo que se refiere a las mismas, sino también en cuanto a la Escuela de Pintura y Escultura de San Alejandro.

Ambas, especialmente las Técnicas, sufrirán reformas de carácter general y una reorganización total en el profesorado, que responda de la eficiencia de sus integrantes.

El plan de San Alejandro se encuentra ligeramente esbozado y ya se da como un hecho cierto la limitación de la matrícula y el establecimiento de un procedimiento selectivo en cuanto a la misma, pero donde se encuentran verdaderamente adelantados los estudios es en lo que respecta a las Escuelas Técnicas Industriales, la obra de que se encontraba enamorado el general Alemán, Secretario que fué de Instrucción Pública.

Teniendo en cuenta el escándalo que constituía últimamente el mantener abiertos dichos planteles de enseñanza y para acabar con el mal de raíz, no se permitirá el ingreso en dicho centro a ninguno de los antiguos alumnos ni se admitirán becados extraordinarios de ninguna clase.

Los concursos para ingresar en las mismas se seguirán celebrando en los Ayuntamientos, pero sólo entre los graduados en las Escuelas Primarias Superiores con excelentes notas y conducta inmejorable.

HABRA VARIOS INSTITUTOS PARA CADA PROVINCIA

También se tiene adelantado mucho del informe y los planes que el doctor Leonardo Anaya Murillo habrá de presentar al Consejo de Secretarios en lo que respecta a los institutos provinciales.

El proyecto abarca la creación de unos ocho del tipo high school, en distintos términos de cada provincia, con planes de estudio nuevos y con miras hacia una enseñanza más práctica.

Con dicho proyecto se propone el Secretario descongestionar los actuales institutos y ofrecer facilidades a los alumnos del interior para que puedan disfrutar de esta enseñanza.

Todo ello se piensa llevar a cabo sin necesidad de aumentar el presupuesto que se tiene asignado a esta clase de enseñanza.

LOS PLANES DE LAS NORMALES SUFRIRAN MUY LIGERAS MODIFICACIONES

Según las noticias que llegan a nosotros los planes de las Escuelas Normales de Maestros sufrirán muy ligeras modificaciones.

Se enfocará principalmente la reorganización del profesorado y la división en escuela de varones y de hembras, como existía en otro tiempo.

Tiene también el Secretario de Educación el propósito de restablecer el cargo de Superintendente General de Escuelas, que se suprimió hace poco tiempo.

A esos efectos se restablecerá su antigua consignación.

Se barajan distintos nombres de altos funcionarios del departamento para cubrirlo.

LA FIESTA DEL ARBOL

En la mayoría de las escuelas públicas se celebró en el día de ayer la fiesta del árbol.

La ceremonia tradicional, que tiene por objeto el despertar en el niño el amor a la tierra, fué efectuada a presencia de los alumnos de las mismas.

Consiste, como conocerán nuestros lectores, en plantar un arbolito.

ENAMORADO DE SU PRIMA, LA MATO A PUÑALADAS

SANTIAGO DE CUBA, 27. de abril. DIARIO. Habana. En el pueblo de Jibacoa, término de Manzanillo, la bella joven Cándida Frías Arias, que iba a contraer matrimonio dentro de breves días con un joven de Jibacoa, fué asesinada a puñaladas por su primo Francisco Verdecia cuando la acompañaba por un camino real con objeto de ver la casa donde había de vivir después de casada. Verdecia, tras consumar el crimen, volvió el arma contra sí, causándose graves heridas de las que fué asistido en el Hospital Civil.

Se aseguraba que el agresor estaba locamente enamorado de su prima, planeando el crimen por estar próximo el día de su matrimonio. GARCIA, Corresponsal.

MULTAS IMPUESTAS

Por el Negociado de Protección de la Mujer y los Menores, se impusieron multas a los señores Antonio Segarra, de la sombrería de Aguila 107, y José María García Prado, del café-cantina de Aguila 76, por no contribuir al Fondo de Maternidad Obrera.

Se uniformarán los Inspectores de la Sanidad

Se investiga, secretamente, la labor de cada uno de los que prestan servicios como tales

Próximamente ha de sufrir una completa reorganización el Negociado de Inspección de Casas y Establecimientos de la Jefatura Local de Sanidad de la Habana, según los propósitos manifestados por los doctores Ituarte y Ramos, Secretario y Director, respectivamente, de Sanidad.

Con tal motivo los Inspectores todos, han de ser uniformados, llevando en lugar visible la chapa y número, y, además, mostrar en cualquier establecimiento que el propietario se lo exija, el carnet de identificación.

Antes de llevarse a cabo la anunciada reorganización, el Secretario de Sanidad sabemos está esperando se le rinda un informe privado que sobre cada uno de los actuales Inspectores se viene llevando a cabo. Con vista del mismo, entonces se hará una depuración, ratificando a los que merezcan la confianza por su buena hoja de servicios y su honorabilidad.

También se nos informó que por los obreros del Negociado de Desinfección se exigirá a todo propietario de perro el tenerlo debidamente inmunizado contra la rabia.

LOS ANTECEDENTES DE LOS EMPLEADOS

Dispuso ayer el doctor Ramos, Director de Sanidad, que los empleados a sus órdenes llenen un cuestionario consignando sus generales, antecedentes, fecha de ingreso en el Departamento, labor que realiza etc.

POLIOMIELITIS

Los Jefes Locales de Sanidad de Pperto Padre y Santa Clara informaron ayer al Director del Ramo de la existencia de dos nuevos atacados de Parálisis Infantil o Poliomielitis, uno en cada Término Municipal. Con esos dos nuevos casos, son diez los que hay en la República actualmente.

COLONIA INFANTIL EN VARADERO

El Director de Beneficencia visitará hoy «Varadero» a fin de ultimar los detalles acerca del terreno que ha de utilizarse por el Comité Ejecutivo de los Indigentes para la instalación de un Instituto Permanente de Homicultura para los niños pobres de la provincia matanzera.

ADMINISTRADOR DE «LA ESPERANZA»

El Secretario de Sanidad, nombró ayer al querido compañero en la prensa señor Joaquín de la Cruz para el cargo de Administrador del Sanatorio para Tuberculosos «La Esperanza».

ASALTADA Y ROBADA UNA MUJER ANOCHE POR DOS HOMBRES EN SU DOMICILIO

En la Tercera estación denunció anoche María González, vecina de Crespo número 88, que encontrándose en su domicilio se le presentaron dos individuos blancos, uno alto y delgado y el otro bajito y grueso, los que después de maniatarla, lograron sustraerle la suma de 51 pesos que guardaba en una cartera, dándose a la fuga, siendo desamarrada por su marido Juan Hernández. La policía ha comenzado sus investigaciones sobre este hecho.

CONTINUAN MOLIENDO EN LA REPUBLICA, TREINTA CENTRALES AZUCAREROS

Tres centrales azucareros terminaron ayer la zafra: el Andorra, con 89.408 sacos; Santa María, con 104.730 sacos, y el Corazón de Jesús, con 78.265 sacos.

Continúan moliendo 30 ingenios.

La Junta Directiva de la Sociedad de Legislación Comparada tomó posesión

En la tarde de ayer tuvo lugar en la Sociedad de Legislación Comparada, la toma de posesión de los nuevos miembros elegidos para constituir la Sección Cuarta creada por esta entidad científica.

El doctor Luis de Feria, Presidente de la Sociedad de Legislación Comparada, expuso a los concurrentes los propósitos de esta institución, al crear esta Sección, la que cooperará al estudio de los grandes problemas políticos, económicos y sociales que confronta nuestro país.

En este acto tomaron posesión de sus cargos de miembros de la Sección Cuarta los señores doctores Arturo Galleti, Domingo Romeu y Jaime, Eduardo Le-Riverand, Carlos Antonio Llanes.

Los dentistas graduados en 1934 van a conmemorar con 2 actos su 1er. aniversario

Mediantes dos actos sencillos conmemoraron su primer aniversario los graduados en la Escuela de Cirugía Dental de nuestro primer Centro Docente, en abril de 1934.

Por la mañana, a las nueve y media, se constituyeron junto a la tumba del doctor Marcelino Weiss, fundador de dicha escuela universitaria y profesor por el que sentían verdadero afecto, depositando sobre la misma una ofrenda floral.

Y en horas de la noche, se reunieron en Obispo y Habana, celebrando un ágape cordial, en el que reinó la más absoluta compenetración y las más encantadora camaradería.

Hubo buen menú y chistes a granel, para satisfacción de gastrónomos y causeurs, puesto, que unos y otros si no comen y desembuchan bien, respectivamente, revientan...

SE LE OFRECIO UN BANQUETE A LA USANZA ASIATICA AL ENCARGADO DE NEGOCIOS DE CHINA, DR. TCHIU CHE TSIEN

EN los salones del Partido Nacionalista de China (Kuo-Min-Tang), y con asistencia de todos los delegados que han acudido a la Convención Anual de esa entidad política, se ofreció un banquete a la usanza china al doctor Tchiu Che Tsien, encargado de negocios de la República China, que acaba de llegar a nuestra capital. Con el entusiasmo que ya es tradicional en los actos del nacionalismo chino, el Kuo-Min-Tang» acogió al doctor Tchiu, que precede en la Legación al teniente coronel Chiang Hu Jung, que llegará a la Habana en el mes de mayo. En la foto, un aspecto de la presidencia del banquete en que aparecen el doctor Tchiu, el doctor Juan Antiga, el Vicecónsul Lu, la representación de nuestras fuerzas armadas y la plana mayor de la delegación central del Kuo-Ming-Tang en Cuba, en el momento de los brindis. (Foto. Bravo).

M.E.C.D. 2016

El artrítico
debe practicar **mensualmente**
su cura de

PIPERAZINA MIDY

Este es el medio más seguro para él de preservarse contra los ataques de gota o de reumatismo

LA PIPERAZINA MIDY

depura la sangre (expulsando el ácido úrico que contiene), **limpia** los riñones, clarifica las orinas espesas o turbias y activa las funciones digestivas

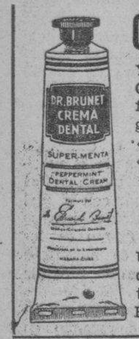

CREMA DENTAL del *Dr. Brunet*

Ya está a la venta en todas las Droguerías y Farmacias, Casas de efectos dentales y en los Departamentos de Perfumería de «El Encanto», «La Casa Grande», «Fin de Siglo», «Metropol», «La Isla de Cuba», «Los Precios Fijos», «DUBIC», «Llorens», «Valencia», «Florencia», Librerías «Wilson» y «La Moderna Poesía».

AMADO PAZ Y COMPAÑIA. Aguacate No. 114. Teléfono A-3526

«El delicioso sabor de un cocktail de frutas lo obtendrá Ud. cada vez que limpie sus dientes con la agradable Crema dental del Dr. Brunet. Intensamente aromatizada con extractos concentrados de frutas. La Crema dental del doctor Brunet es Antiséptica, Refrescante y destruye el mal aliento»

MATANCERAS

ALBRICIAS

Un crédito para Matanzas.

La Secretaría de Obras Públicas, ha solicitado del Consejo de Secretarios la aprobación de un crédito de veinte y cinco mil pesos, para atender a nuestros Parques, para hacer una avenida de la calle de Ayllón, que es la que comunica con el Puente de la Concordia y se enlaza a la calle de Milanés, para entrada de la ciudad.

Se arreglarán también algunas calles que se encuentran en pésimo estado y que están pidiendo a gritos la atención del Estado.

Nuestras clases vivas, deben según indica muy atinadamente nuestro colega «El Republicano», interesarse cerca de las autoridades para que cuantos antes se apruebe este crédito y se dé comienzo a obras que tantísimo beneficio redundan a la población.

Las gestiones del señor Francisco Ducassi y Mendieta, al frente de la Jefatura de Obras Públicas, de este Distrito no pueden ser más acertadas, por que día a día ha venido obteniendo de los Poderes Públicos, cuanto más urgente necesidad demanda para la en un tiempo olvidada cenicienta.

Pero hay que secundarlo en sus afanes y hay también que alentarlo, cooperando a que sus proyectos e iniciativas sean realidad lo más pronto.

EL DR. ITURALDE

Nuestro ex-Gobernador.

Fué visita de Matanzas, ayer el doctor Rafael Iturralde y Zisca, que tan elevados cargos ocupara en Matanzas, siendo primero Superintendente Provincial de Escuelas, después Gobernador y más luego Representante a la Cámara.

Ocupó también la Secretaría de la Guerra en el Gobierno del doctor Zayas.

El doctor Iturralde que permaneció fuera de Cuba, los últimos años del gobierno caído el doce de agosto, hace actualmente, activa política en las filas del liberalismo.

Nuestro saludo a tan prominente político.

DE ALTA

Una distinguida enferma.

Abandonó ayer la Clínica Monserrat, donde fuera operada por el doctor Antonio J. Font Tió, la señora María Carolina González Irigoyen de Fernández, esposa del Segundo Jefe de Telégrafos de esta ciudad.

Complicaciones graves hicieron temer por la existencia de la apreciable dama, pero la ciencia del prestigioso galeno que la asistía, venciendo el mal, acaba de anotarse un ruidosísimo triunfo, al arrancarla de las garras de la muerte. El júbilo y la alegría que reina hoy en el hogar de los esposos Fernández-González, no puede ser mayor.

DE DIAS MAÑANA

En la fecha del 29.

Celebran su onomástica fiesta en ese penúltimo día del mes de abril, dos amigos del Cronista, tan queridos, como Pedro Horta Burgos y Pedro Emilio Horta y Castañer.

Lo pasarán sin fiesta.

Por que desde que falta en aquella casa el primero de los tres Pedros que hoy festejaban su onomástico, es más que de alegrías, de evocaciones tristes, esa fecha de mañana.

Para Chacho y para Pino un abrazo.

LA VIUDA DE LECUONA

Julieta Caballol.

Visitó Matanzas el viernes en compañía de su hija Hilda, la interesante señora de Veiga, la alta dama Julieta Caballol y Fronmont, la viuda del coronel Domingo Lecuona y Mádan, una de las figuras que más destacóse en la política de esta Provincia, en los años de la postguerra.

La señora de Lecuona visitó a familiares suyos aquí residentes, regresando esa misma tarde a la Capital, donde tiene su residencia.

Mi saludo a tan distinguida dama.

MI SALUDO

A un caro confrere.

Está de días hoy y se ha de ver objeto de los mayores halagos, el Cronista de «El País», el siempre galano y siempre interesante Pablo Alvarez de Cañas.

Muy querido en la sociedad habanera, con relaciones infinitas, el caro Pablo, será objeto hoy con motivo de su onomástico, de las mayores pruebas de consideración y de estima.

Hasta su residencia de la Capital, hago llegar al Croniquer de «El País», mis votos más sinceros, por su personal ventura.

LAURO ANGULO

El duelo de hoy.

La nueva del fallecimiento del estimado caballero que fué Juez de esta ciudad, nos llega en la mañana de ayer, causándonos intensa pena y dolor acerbo.

Perteneciente a una antigua familia de esta sociedad, que en todas las épocas se destacó por sus prestigios, el joven Angulo, gozaba de afecto y simpatías entre todos nuestros elementos.

Un mal incurable, que venía minando día a día su existencia lo ha llevado a la tumba a bien temprana edad por cierto, ya que no había cumplido aún los cuarenta y tres años.

Para cuantos lo lloran hoy, va mi pésame más sentido.

TANGO

La gran film de hoy.

Por la pantalla de «Sauto», el hermoso teatro, se proyectará en este domingo, en sus tandas del mediodía y de la noche la magnífica producción argentina, cuya música maravillosa, gusta tanto como su trama y su aún más maravillosa interpretación.

Ases de la pantalla tiene a su cargo los principales papeles de la película «Tango».

No se cabrá hoy en «Sauto».

ERNESTO BERMUDEZ

Huésped de Matanzas.

En compañía de su joven esposa nos visitó ayer el muy estimado caballero, que es figura prominente de la sociedad de Cárdenas.

Se hospedaron los esposos Bermúdez en la residencia del elegante matrimonio Miguel Bretos y Consuelo García.

Wellcome

OPERADO

En la Clínica «Matanzas».

Sometido ha sido una intervención quirúrgica delicada, en aquel establecimiento de la Calzada de Gral. Betancourt, el señor Alfredo Rodríguez, hermano del conocido galeno, doctor Alberto Rodríguez López.

Llevó la cuchilla en esa operación el doctor Luis Tapia Dávila, que como es ya norma suya, triunfó en toda la línea.

El estado del paciente no puede ser más satisfactorio, y objeto de las mayores cuidados, convalece en la Clínica Matanzas.

ADIOS A LA SOLTERIA

Chez Allende.

Una simpática comida ofrecieron ayer al joven Ignacio Sarasúa y Fernández, sus numerosos amigos, con motivo de contraer matrimonio en breve, con la señorita Peregrina Barrenechea.

En aquella glorieta simpática de Bellamar reuniéronse en torno a una bien presentada mesa, los amigos de Ignacio, que brindaron por su felicidad y la de su bella y gentil fiancée.

La mayor cordialidad reinó en tan simpático ágape.

NUEVA JUNTA DE EDUCACION

En la tarde del viernes.

Quedó constituída el pasado día veinte y seis, bajo la presidencia del señor Fidel Espiñeira y Villasuso, la nueva Junta de Educación de Matanzas, de la que forman parte como vocales, los señores doctor Francisco O. de los Reyes, y doctor Antonio Soler Prats.

LA ULTIMA NOTA

Para decir que se celebran hoy en Cienfuegos, grandes fiestas en honor del nuevo Presidente de la Colonia Española de aquella hermosa ciudad, don Ramón Alvarez Menéndez.

Un suntuoso banquete se le ofrecerá hoy domingo.

Para asistir a esas fiestas, pasó ayer sábado por Matanzas, el Director del DIARIO DE LA MARINA, doctor José Ignacio Rivero, que hizo un alto en ésta para continuar viaje horas después.

Manolo JARQUIN.

FARMACIA
DROGUERIA
DE
"JOHNSON"
DE TURNO LOS LUNES
Obispo Nº 30 TELEFONO-A-2129

LA MAYOR
35 EDIFICIOS
700 EMPLEADOS
SARRÁ
DROGUERIA
ABIERTA TODOS LOS DIAS
TODA LA NOCHE LOS MARTES
A-8026 A-3641

FARMACIAS de turno hoy

DOMINGO

HABANA.

Ave Italia (Galiano) 9-B	M-1580
Ave. Menocal (Infanta) y San José	U 7074
Ave República, (San Lázaro) 388	U-6774
B.Masó (Escobar) y Peñalver	M-5450
Fernandina 77	M-5365
Finlay (Zanja) y Soledad	U 6729
F. V. Aguilera (Maloja) y S Nicolás	A-2345
Gral. Aguirre (Animas) e Industria	M-4040
Gral. Alemán (San Nicolás) y Gloria	M5222
Gral. Alemán (San Nicolás) y Maloja	M-2077
San Mariano y Figueroa	I 4333
Gral arrillo y Campanario	M-4588
Gral. Quintín Banderas y Corrales	M-4666
Gral. Suárez (San Miguel) y Oquendo	U-6936
Habana 187, entre Paula y San Isidro	M-4604
M. M Delgado (Lealtad) y Animas	M-4480
Leonor Pérez (Paula) 85	M-4129
Máximo Gómez (Monte) 2	M-9400
Padre Varela (Belascoain) y Salud	U-2882
P Varela y P. Gómez (Corrales)	M-5427
Pí Margal (Obispo) 27	A-2141
Zenea (Neptuno) y Ave. de Bélgica	M-2277
Zenea (Neptuno) 145	U-6720
Zenea (Neptuno) 230	U-1818
Pedro Pérez (Lamparilla) y Villegas	M-5718
Suárez esq. a Esperanza	M-4622
VEDADO	
AVe. España (Calle 17) entre E y F	F-6222
19 entre 14 y 16	F-6211
23 entre J e I	F-6100
Zapata 128	F-6002
VIBORA	
10 de Octubre (J. del Monte) 614	I-7242
Estrada Palma 59	I-7591
Pocito y Reyes	X-2351
San Mariano y Figueroa	I-4333
JESUS DEL MONTES Y S. SUAREZ	
10 de Octubre (J. del Monte) y Rodríguez	X2247
Pocito 16	X-1500
Santos Suárez y Serrano	I-7609
LUYANO	
M Fernández de Castro (Luyanó) 48	X-2348
M. Fernández de Castro (Luyanó) 130	X-3068
Rosa Enriquez 50	X-3883
CERRO.	
Calzada del Cerro 440-C	M-4230
Salvador y Bellavista	I-7214

NOTA—.Este grupo deberá prestar servicio público todo el día y toda la noche de los domingos siguientes: Febrero 3, Marzo 17, Abril 28, Junio 9, Julio 21, Septiembre 1, Octubre 13, y No-

OBTIENE NUEVOS EXITOS EL CIRUJANO DEL HOSP. MILITAR, DR. DE VILLIERS

En el Hospital Militar de Columbia y en la Clínica «Cuatro de Septiembre», se han efectuado en estos días notables operaciones que acreditan los éxitos científicos de nuestro buen amigo, el doctor Reinaldo de Villiers, laringólogo del Ejército, que lo es también de la Asociación de la Prensa de Cuba.

Las hijas del comandante Pedro Dole, Bertha y Emiliana, se encuentran completamente restablecidas.

El capitán médico, Jesús Echemendía, Jefe de la Sanidad Militar de Camagüey, se encuentra en vías de restablecimiento en la residencia del teniente coronel Pedraza. Y la graciosa hija del comandante de la Marina, señor Pascual, ya se halla completamente bien.

Todas estas intervenciones fueron realizadas, como dejamos dicho, por el capitán Villiers, del Ejército Constitucional, cuya pericia es sobrado conocida.

HABANERAS

LA MODA ACTUAL

INTERESANTE CONJUNTO

Entre las combinaciones elegantes que más éxito han obtenido esta primavera aparece el conjunto de chaqueta y falda en colores contrastantes que favorecen grandemen y que presentamos en el grabado.

La chaqueta es de un tejido esponjoso de color rosa-orquídea en una forma recta, cruzada en el frente con dobles botones, sobre una falda azul marino de crepé grueso corrugado.

Completa el conjunto una bufanda de tafetán en estos dos colores y un sombrero de ala ancha rosado con una cinta azul en el borde.

TELAS DE VERANO

Las últimas creaciones de la moda indican las telas de tejido grueso para los trajes de **sports**.

El **crash**, en colores lisos y estampados, ofrece bellos conjuntos dentro del estilo moderno, combinándose con los colores rojo, verde y blanco así como en los trabajos calados que tanto se usan.

La conocida y acreditada tienda **La Elegante de Galiano 64**, acaba de recibir las últimas creaciones de telas estampadas y lisas que vende a precios moderados.

También llegaron las organzas, broderies y piqués, así como los chiffones y crepés que tanto pedían últimamente sus distinguidas clientas.

NOTAS DE PARIS

Los modelos medioevales que presenta **Vionnet** en su última colección son de una novedad sorprendente por sus combinaciones de telas y colores. La última es la de montar telas diáfanas sobre fondos ajustados y transparentes, también de colores contrastantes.

La blusa ajustada prolongando la línea hasta cubrir las caderas, ofrece el efecto de un talle largo, que es lo que se trata de introducir, saliendo ahí una falda amplia y rizada que cae en pliegues voluminosos, aunque suaves y rectos, arrastrando algo la parte de atrás en forma de cola.

Paquín hace resaltar sus modelos vaporosos de encajes finos en sus trajes de noche, cuyas faldas son también muy anchas, con el escote cuadrado y las mangas de globo en forma **bouffant**. Algunos de sus modelos de tul o muselina están enteramente cubiertos con vuelos diagonales estrechos.

Los vestidos de **Callot** son de tipo **pannier** que se usaba antes de la Gran Guerra, con drapeados muy anchos sobre una falda trabada, siendo algunas muy **chic**, principalmente las de tul bordado, que llevan el escote moderado en forma de **bateau** y las mangas hasta el codo.

PRODUCTOS DE BELLEZA

Las cremas y lociones no deben escogerse entre las que más agraden o recomienden los anuncios.

La práctica es la única que puede obligar a la mujer a usar aquellas que mejor le convengan a su piel, mejorándola y embelleciéndola.

Por eso indico una limpieza de cutis con **Madame Biedak**, en su elegante salón de belleza de Neptuno 199, donde le enseñarán a usar sus productos debidamente, dentro de los que necesite.

Al mismo tiempo podrá ver los distintos tonos de color para el cabello, en que tiene veinte y cinco tintes diferentes, aplicándolos con un procedimiento tan especial que parece natural.

FLAUTA DE CRISTAL

El mundo es una piedra de sacrificio
y yo soy un cordero pascual.
A la piedra de sacrificio me entrego,
temblorosa de ideal
Me siento tocada de Dios
desde que afinó tu oído mi flauta de cristal.

Emilia BERNAL.

MENU DEL DIA

Almuerzo

Cup de frutas.
Huevos Bechamel.
Cangrejos rellenos.
Pollo en cacerola.
Ensalada de tomates.
Natilla quemada.

Comida

Puré de maíz tierno.
Pargo en salsa rosa.
Pollo asado al horno.
Zanahorias Vichy.
Ensalada de habichuelas.
Brazo gitano.

RECETAS DE COCINA

Croquetas de Crema

Se baten seis yemas con seis cucharadas de azúcar, añadiéndole medio litro de leche y una cucharada de harina de almidón. Se pone todo al fuego sin dejar de revolverse hasta que quede una crema espesa, echándola en una fuente llana para que se enfríe.

Se forman las croquetas envolviéndolas en polvo de galleta, luego en batido de huevo, otra vez en la galleta molida y se fríe en manteca bien caliente.

M. R. de FONTANILLS.

Extraiga El Catarro

Extraiga los catarros bronquiales y pectorales con PENETRO, el bálsamo *penetrante*.

PENETRO, aplicado bajo paños calientes se infiltra por la piel y ataca la inflamación y congestión, extrayendo la pesadez y facilita la respiración.

PENETRO es blanco, no es grasiento y no mancha. Nada *penetra* como PENETRO.

Exija el legítimo PENETRO, bálsamo *penetrante* de unto de carnero.

OJO—Guarde las cubiertas vacías de PENETRO y de las Creaciones de Belleza BLANCO Y NEGRO si desea participar en los premios de $1200.00 ORO que Plough ofrece este año SIN CONCURSO. Para más detalles, infórmese en las farmacias o diríjase a Plough, Box 377, Memphis, Tenn., U. S. A.

El Dolor
Cesa
al Instante

LOS CALLOS

Se Ablandan y se Desprenden

¡No sufra un minuto más! Póngase unas gotas de FREEZONE sobre el callo que le atormenta, y el dolor le desaparecerá al instante. Pronto se le ablandará el callo, y entonces podrá desprenderlo fácilmente con los dedos. No hay manera más rápida de calmar el dolor y extirpar los callos. ¡Haga usted la prueba!

FREEZONE

Para el catarro...
La ciencia unida a la experiencia recomienda

GRIPPOL

DETENIDOS DOS INDIVIDUOS POR EXPENDER MARIGUANA

La Policía procedió anoche al arresto de Ernesto Fernández Romero, vecino de Font 30, encargado del café situado en 10 de Octubre y Avenida de Acosta, y de Alberto Pérez Cuba, con domicilio en Josefina y Cuarta, porque al verificarle un registro a este último en dicho comercio, logró ocuparle una cajetilla con 24 cigarros de mariguana, a cuyo expendio ambos se dedican. Fueron puestos a disposición del juez de guardia.

En casos de Indigestión o si la comida cae pesada

Algo que conviene saber

El malestar que produce la indigestión es a veces tan intenso y de tal naturaleza que se pide un remedio inmediato. Naturalmente en casos así nada mejor que un poco de Magnesia Bisurada. Pero hay veces en que usted—sin darse cuenta—está sufriendo de indigestión. Siente pesadez, desgano y dolor de cabeza; y no pareciéndole que provenga del estómago se toma un calmante que talvez le haga olvidar el malestar. Sin embargo, no hará desaparecer la causa: hiperacidez gástrica. Tolerarla es invitar graves consecuencias. El remedio de doble efecto es la Magnesia Bisurada que suprime el malestar porque neutraliza la acidez. En 3 minutos, la Magnesia Bisurada alivia casi completamente—y lo que es más: elimina los ácidos cuya acumulación es tan peligrosa. La Magnesia Bisurada puede tomarse en cualquier momento: aún inmediatamente después de comer. Lo importante es que no le falte cuando la necesita. Téngala siempre a mano.

Los Fabricantes de Tabacos se muestran satisfechos con unas medidas que se acaban de tomar

Han hecho una petición acerca del cobro, en Chile, de los impuestos internos sobre tabacos, cigarrillos y picadura, con motivo de un proyecto de Tratado de Comercio

Ha celebrado la sesión ordinaria del mes en curso la Junta Directiva de la Unión de Fabricantes de Tabacos y Cigarros de Cuba, bajo la presidencia del titular señor Francisco Torres Gener y actuando de Secretario por sustitución accidental el Subsecretario, señor José C. Beltróns.

Después de aprobada el acta de la sesión ordinaria de Marzo, se acordó hacer constar en la del día el pesar de la Junta por el sentido fallecimiento del señor José Veiga y Rico, miembro de la firma asociada Villaamil, Santalla y Ca., y que a ésta se le envíe un mensaje de condolencia.

Seguidamente se enteró la Junta de la situación del tesoro oficial y de la información verbal del señor Presidente, como delegado en la Comisión Nacional de Propaganda y Defensa del Tabaco acerca de lo tratado por ésta en su última reunión, mencionando la gestión que dió por resultado la resolución del señor Secretario de Agricultura y presidente de dicha Comisión, relativa a los tabacos torcidos destinados a la Compañía Arrendataria de España, y se acordó haber conocido con mucho agrado que esa gestión se realizó por virtud de la Moción que a ese objeto presentaron los señores delegados en la Comisión, a los que se les congratuló por el satisfactorio resultado obtenido.

Después se tomaron los siguientes acuerdos:

Solicitar atentamente del Comité Conjunto de Corporaciones Económicas información acerca del estado en que se hallan las gestiones iniciadas por ese organismo al objeto de obtener modificaciones sustanciales del Decreto-Ley número 781, sobre el Seguro de Maternidad Obrera.

—Acepta el contenido de la carta del representante en Canarias, señor Orive Riaño, con varios anexos, y de otra de la firma asociada, señores Torres Gener Hnos., Herederos de José Gener, trasladando otra carta, con anexos, del propio señor Orive, todo relacionado con el impuesto-arbitrio de consumo con que está gravando el Ayuntamiento de Santa Cruz de Tenerife los tabacos, cigarros y picaduras manufacturados al margen de la autorización que le fué concedida por el Gobierno de Madrid para establecerlo, a base de cinco céntimos de peseta por cada cien gramos de tabaco elaborado.

—Ver con agrado el informe del señor Irijoa, representante de la Unión en la república Argentina, respecto a las querellas establecidas contra falsificadores del Sello de Garantía cubano.

—Quedar enterada de la Exposición conjunta que se dirigió al señor Secretario del Trabajo, por la Asociación de Almacenistas y Cosecheros de Tabacos y la Unión de Fabricantes haciendo un estudio del Decreto-Ley número 40, relativo al descanso obligatorio de empleados y obreros y solicitando que al dictarse el Reglamento para la aplicación de esa Ley se excluya a los obreros de la industria tabacalera que trabajan a destajo y a los que teniendo sueldo fijo afecten directamente al costo de producción de esas industrias.

—Quedar instruída de dos comunicaciones de la Secretaría de Estado, trasladando un memorándum y una información del señor Ministro de la República de Chile en relación con el propuesto Convenio de Comercio y Navegación entre esa y esta nación y acerca del cual ha sido formulada una nueva petición relacionada con el cobro en Chile de los impuestos internos sobre los tabacos, civarros y picaduras.

—Contestar a la Corporación Nacional del Turismo y a la Unión de Representntes, en relación con los asuntos tratados en comunicaciones recibidas.

—Y aprobar treinta proyectos de solicitudes de inscripción de marcas, después de estudiar cada uno de ellos, recibidos de la Secretaría de Comercio.

Lea AVANCE todas las tardes. Dirigido por José I. Rivero

CRUCIGRAMA

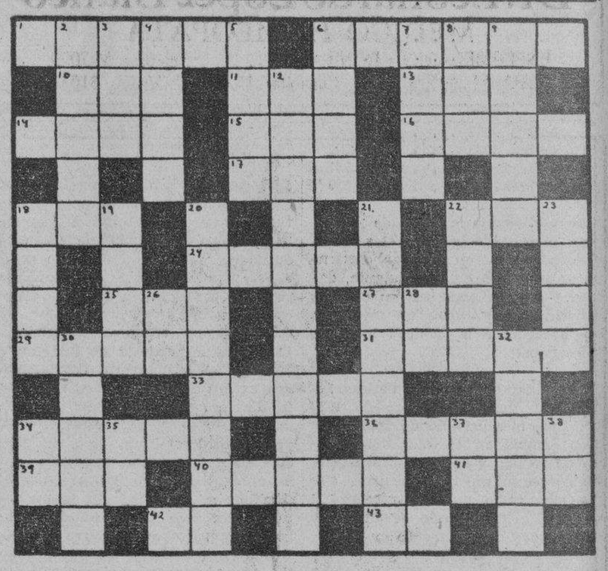

HORIZONTALES

1.—Cuerpo fósil microscópico, hallado por el naturalista Dawson debajo de las formaciones silúricas.
6.—Entre los romanos, ministro de justicia que precedía con las fasces a los cónsules y a otros magistrados.
10.—Río de Galicia.
11.—Metal.
13.—Río de Suiza.
14.—Rostro.
15.—Río de Alemania.
16.—Villa de la Provincia de Málaga.
17.—Nombre femenino.
18.—Preposición.
22.—Esposa de Enrique VIII de Inglaterra.
24.—Vapor que por la noche se condensa en gotas.
25.—Villa de la provincia de Alicante.
27.—Embrollo.
29.—Gran cordillera del Africa.
31.—Casa donde por dinero se da albergue.
33.—Pértiga de hierro para transmitir a los carruajes de los tranvías eléctricos la corriente.
34.—Montaña del desierto de Sin.
36.—Apuntes.
39.—Medida agraria usada en Aragón.
40.—Sacerdotisa de Apolo en Delfos.
41.—Terminación de diminutivo.
42.—Cierta hiedra de la China.
43.—Dios del Sol.

VERTICALES

2.—Atrevido.
3.—Emperador de Rusia.
4.—Rezar.
5.—Nombre femenino.
6.—Tela fuerte para velas, toldos, etcétera.
7.—Ladrón muy diestro.
8.—Uno de los nombres con que los chinos designan al Ser Supremo.
9.—Constelación ecuatorial.
12.—Paquidermo de gran talla.
18.—Uno de los Estados del Brasil.
19.—Riel, carril.
20.—Filósofo griego de Cirene.
21.—Sitio donde están las colmenas.
22.—Juguete (pl.)
23.—Fruta.
26.—Símbolo del bario.
28.—Diptongo.
30.—Cada una de las agrupaciones en que se dividían algunos pueblos antiguos.
32.—Persona que ha perdido el juicio.
34.—Sociedad Anónima.
35.—En la (antiguo).
37.—Variante.
38.—Interjección.

Solución al Crucigrama anterior

	E	R	A	T	O	S	T	E	N	E	S	
P		A	B	A		E		R	O	N		C
L	O	R	O		A	M	A		E	A	C	O
A	C	A		A	S	I	L	O		N	O	S
T		S	A	R		C		R	I	O		A
O	P		R	A	T	O	N	E	S		O	C
N	A	O		L		R		S		A	R	O
	T	E	Z		E	C	O		O	R	A	
R	O	S		I		H		B		E	T	A
I	S		A	R	T	E	R	I	A		E	R
S		E	S		R	A	A		I	N		E
A	U	N		P	O		S	U		O	S	A

¡NOTICIA QUE LE INTERESARÁ! . . . Los nuevos precios de la legítima **Leche de Magnesia de PHILLIPS** son los siguientes:

60c el frasco grande ✦ 30c el frasco pequeño

M.E.C.D. 2016

Si Ud. ha pensado en lo que deben lucir sus pies.

VISITE

LA OPERA

Tenemos lo suficiente, para satisfacer el gusto mas exigente

Modelo subido de piel jaspeada blanca, con elásticos formados de piel.

la Opera

La peletería de las elegantes.

REINA 35

CASI FRENTE A GALIANO

A LOS QUE SE CASAN

La Mayor y Me or GANGA¡¡

Una VAJILLA DE LOZA.
Una BATERIA DE COCINA.
Un JUEGO DE COPAS y
Un JUEGO DE CUBIERTOS
(Cuchillos inoxidables)

57 PIEZAS

REGALO

de una LAMPARA, Roja o Verde, para el comedor

20 PIEZAS

126 piezas por $22

LOCERIA Y CRISTALERIA

"LA MARIPOSA"

MANUEL COTERA S. en C.
GALIANO 56 entre Neptuno y Concordia.
Teléfono M-6127
Envios al interior con flete adicional.

24 PIEZAS

24 PIEZAS PEREZ CUESTA

VEA nuestras ofertas para MAYO

Dr. Leonardo López Blanco
MEDICO HOMEOPATA
ENFERMEDADES CRONICAS Teléfono M-7079.
CUBA 54 de 2 a 5 Consultas $5.00 Visitas $10.00

Después de ocho años de ausencia vuelve a Cuba el famoso PALM BEACH GENUINO, con la misma incomparable elegancia y garantía de siempre.

Durante ese transcurso de tiempo, el PALM BEACH GENUINO ha sido notablemente mejorado por nuevos procedimientos de fabricación que le han conquistado todos los grandes mercados del MUNDO.

Fresco, ligero, lavable, y «de duración y resistencia no igualada por ninguna tela», es el género para el traje ideal en nuestro clima.

Palm Beach
REGISTERED U.S. PATENT OFFICE
THE GENUINE CLOTH
MFD. BY GOODALL WORSTED CO.

Exija la marca legítima "Palm Beach", como aparece arriba, en la orilla de la tela

NOTA:—De venta en los Almacenes de «La Casa Grande», Galiano y San Rafael; «La Isla», Galiano 65; «Casa Montalvo», Galiano 105; «Las Galerías», Galiano 103; «Angulo, Toraño y Cía.», Teniente Rey y Cuba; «London City», San Rafael 16; y en todos los almacenes de paños. Trajes hechos en «La Moda Americana», San Rafael 22. La marca Palm Beach está claramente impresa en la orilla de la tela.

Crónica Habanera

LA GRAN BODA DE ANOCHE

MICAELA FREYRE DE ANDRADE

La boda celebrada anoche en la Iglesia de San Juan de Letrán, ha sido un acontecimiento social de alta distinción, de gran solemnidad y lucimiento.

Unieron sus destinos dos jóvenes queridos y estimados en el mundo habanero, pertenecientes a familias de rango y posición destacadísima: Micaela Freyre de Andrade y Valdespita, señorita en la que se asocian la belleza y la simpatía, y Elicín Argüelles y Menocal, joven apuesto y caballeroso que termina brillantemente sus estudios de Derecho en la Universidad de la Habana.

Estaba señalado el acto para las nueve y media, hora reglamentaria de las grandes ceremonias nupciales en la sociedad habanera.

El templo, con todas sus naves invadidas por la más extensa y distinguida representación social, tenía el aspecto peculiar de las solemnidades aristocráticas.

Radiante de luz y de belleza, lucía en todo su interior un decorado floral del mejor gusto, obra de la «Casa Trías», el conocido y acreditado jardín de la calle doce, en el Vedado.

El altar llevaba por todo adorno multitud de palmas arecas, cuyo verdor hacía resaltar más aún la exquisitez de los ricos candelabros colocado en el retablo.

La baranda del presbiterio hacía la sensación de una gran cerca de «privets», llevando a la entrada dos enormes macizos de «easter lillies».

El camino nupcial, trazado por larga alfombra, iba bordeado por una doble cerca de «privets», destacándose de trecho en trecho, preciosos ramos de «easter lillies», que también se veían en la base de los tres arcos monumentales que se encontraban a la entrada.

Por allí cruzó la novia, cuya espiritualidad y delicadeza fué la admiración de todos los presentes.

Bella, airosa, gentilísima, realzaba sus naturales encantos con una toilette, confección del incomparable Bernabeu, según modelo de Lavín, muy elegante de líneas y de un corte irreprochable.

Estaba interpretada en crepé «rosalba-mate» y llevaba grandes mangas en forma de «balón».

La cola, larga y cuadrada, rematada armoniosamente con la toilette tan chic, iba cubierta por un fino velo de tul ilusión, que sostenía un precioso trenzado de tisú, obra de la exquisita «Eva».

En sus manos el simbólico ramo de desposada.

Ramo bellísimo, todo de gardenias, creado especialmente por los floristas de «Trías», para tan linda novia.

Llegó ante el ara, donde la esperaba su prometido, precedida por dos lindísimas «flower girsl», las niñas Conchita Massaguer y Menocal y Rosita Centurión y de Castro, vestidas graciosamente en tono azul por la gentil María Luisa Menocal.

Llevaban pequeños ramitos de «sweet heart» roses, confecionados también en la «Casa Trías».

El distinguido caballero José Agustín Freyre de Andrade, padre de la novia, fué el padrino.

Y la madrina la Marquesa de Argüelles, tía del novio, representada por la madre de éste, la dama tan interesante María Luisa Menocal de Argüelles.

Testigos:

Por ella, el doctor Claudio G. de Mendoza, el Ingeniero José G. Menocal, y los señores Víctor G. de Mendoza, Miguel Adán y Juan Freyre de Andrade.

Por él, el Mayor General Mario G. Menocal, el General José Martí, el Conde del Castillo y los doctores Rafael Menocal y Raimundo Menocal.

Muy extensa la relación de la concurrencia, tan selecta como distinguida.

Brillantísimo el concurso de damas.

En término preferente, por deber y por cortesía, la madre de la novia, María Valdespita de Freyre de Andrade, con un elegantísimo modelo de Chanel interpretado por Bernabeu, en encaje y tul negro.

Sus hijas Carmelina Freyre de Varona y María Josefa Freyre de Adan, vestida esta última por Bernabeu, en blanco y rojo.

La respetable abuela del novio, María Luisa Cueto viuda de Menocal y sus hijas Nena Valdés Fauli de Menocal, Leocadia Valdés Fauli de Menocal, María Teresa Calvo de Menocal y Ana María Menocal, muy «chic», con modelo de Lanvin en chiffon amarillo con flores marrón obra de Bernabeu.

La Condesa de Buenavista.
La Condesa de Revilla de Camargo.
La Condesa del Rivero.
La Condesa del Castillo.
La Marquesa de Jústiz de Santa Ana.
La Marquesa de Valle Siliciana.

Silvia Hernández de Rivero, la bella esposa del Director del DIARIO DE LA MARINA, con elegantísimo traje en tono rosa, y la señora de nuestro Administrador, Amelia Hierro de González, vestida de chiffón imprimée.

María Teresa Freyre de Mendoza.

María Herrera viuda de Seva, Carlota Ponce de León viuda de Zaldo, Aurora Fonts de Valdés Fauli, María Arango de Etchegoyen, Chita Escardó viuda de Freyre, Teté Villaurrutia viuda de Martínez, Susanita de Cárdenas de Arango, María Ojea.

Mariana Seva de Menocal.
Teté Bances de Martí.
Lolita Colmenares de Casteleiro.

María Dolores Machín viuda de Upmann, Loló Valdés Fauli de Ruz, Carmela Nieto viuda de Herrera, Rosita Montalvo de Coffigny, María Luisa Montalvo viuda de Kohly, Nena Ariosa de Cárdenas.

Cristina Kindelán de Mendoza.

Consuelo Lamar de Mendoza, bellísima, vestida por Bernabeu, con un modelo de «Delle Saison» de Worth, en muselina de seda negra con alegres flores imprimée rosa y verde.

Carlotica Zaldo de Mendoza.

María Luisa Morales de la Torriente, Olga Kloers de Mendoza, Ofelia Brito de Menocal, Eva García de León, Malvina Biart de Díaz, Cuca Villalba de Pedroso, Eulalia Juncadella de Valdés Fauli, Inés Centurión de Maceo, Josefina Justiniani de Loredo, María Teresa Escarra de Casares, Herminia Dolz de Alvarado.

Chicha Sánchez viuda de Sánchez, muy elegante, de negro.

Piedad Sánchez de Pedro, Rosita Cadaval de Rayneri, Blanquita Fernández de Castro de Jardines, Pilarcita Ponce de León de Valiente, Margarita Adot de Hidalgo Gato.

Lolita Recio de Goitizolo.
Elena Menocal de Massaguer.
Lolita Montalvo de Castillo.

Gloria Ricart de Martínez, Gabriela Sánchez de Cadenas, Raquel de los Reyes de Carrera, Chela Goizueta de Pedro, Graciella Maragliano de Franchi Alfaro, Rogelia Altuzarra de Rocafort.

Zenaida Gutiérrez de Mencía.
Elena Azcárate de Sardiña.

Luisa Victoria Manrara de Venero; Pilar Martín de Blanck; Mariana Navas viuda de García; Pepita Penín de Rodríguez Fuentes; María Luisa Goicoechea viuda de Cárdenas; Mercedes de Lasa; Nena Rodríguez de Santeiro.

Mrs. Heilman.
Mrs. Dobbins.

Chela Robelín de Morales Broderman, Aída López de Rodríguez, Anita Sousa de Roca, Elsa Penso de Senior, Herminia López, Muñoz de Lliteras; María Teresa Ginerés de Villageliú y la señora de Claussó.

Silvia Párraga de Martínez Zaldo
Georgina Menocal de Sardiña.
Conchita Martínez Pedro de Menocal.

Margot Veulens de Freyre; Elena de la Torriente de la Guardia; Estela Menocal de Lobo; Patria Pina; Silvia Cardona de Lancís; Rosario Menocal de Cunningham; Consuelo Alvarez Cerice de Arango.

Merceditas Montalvo de Velasco.
Adolfina Solís de Gelats.
María Teresa de Varona.

María Barillas de Linares; Eugenia Segrera de Sardiña; Rosa Perdomo de del Valle; Encarnación Bernal de Crucet; Renée de Mesa; Laura Plá de Vendrell; María Herrera de Fontanals, Herminia Gutiérrez de Sánchez Agramonte.

Un grupo numeroso de damas jóvenes y bellas, que encabeza Cuquita Martínez de Belt, la gentil esposa del Alcalde de la Habana.

Mercedes Menocal de Hernández
Chea Pedroso de García, elegantemente ataviada en chiffon azul zafiro.

Margarita Mendoza de Miyares; María Teresa Collazo de Morales; María Antonia Mendoza de Mc Donald; Alicia de Cárdenas de Belt; Cusita Lago de Cárdenas; Zaida Carrera de Fernández Reboul; Floraida Fernández Reboul de Tolón; Rosita F. de Rodríguez Fuentes.

Conchita Urrutibeascoa de Lasa.

María Elena Martínez Pedro de Garmendia.

Tina Hidalgo Gato de Solís; Carmita Oyarzún de Miyares; Olga Fernández Centurión de Piloto; Graziella del Monte de Argüelles; Alina Sánchez de Carrillo; Nena Aranda de Echevarría; Moraima del Pico de Portela; Cuqui Ponce de León de Upmann; Olga Gispert de Kay.

Sissy Durland.

Gloria León de Alegría, Encarnita Crucet de Morales, Virginia Rasco de Verdejas; Zenaida Espinosa de Herrera y la gentil Anita Sánchez Agramonte viuda de Longa

Señoritas:

Las bellísimas María Antonia y Silvia Freyre, hermanas de la novia

Loló Casteleiro; Celia Rosa y Alicia Morales; Martha de Castro; Hortensia y María Luisa de Cárdenas; Alicia y Silvia Pedroso; María Herminia Alvarado; Rosa Párraga; Aymée Fowler; Loló Vinent y la lindísima Cecilia Portuondo.

Loló Goitizolo.
Encantadora.

Margarita Pedroso; Loló Suero; Adolfina y Cristina Gelats; Cuca y Alicia Valiente; Lydia Lombard; María Luisa y María de la Torriente.

Ofelia Freyre, muy graciosa.

Josefina Delgado, Rosita Margarita y Enita Rayneri, Lourdes Argüelles, Anais Fernández Centurión, Inés Maceo, Olga Otero, Corita Sánchez Agramonte, Silvia García Navas, Gloria Loredo, Herminia Plá.

Cuca y Carmen Menocal.
Julia Morales Zaldo.

Margot Párraga, Lily Casuso, Angelita Guillot, Estrella y Herminia López Claussó.

Josefina y Alicia Ruz.
María Teresa y Cristina Mendoza.

(Continúa en la Página SIETE)

JOYERIA "LE TRIANON"

Anillos y Sortijas de Compromiso.

Nuestra colección es única. Algo diferente. Precios Módicos.

La casa de los Regalos Artísticos.

Salvador Fondón: GALIANO 91

EXIJA U.S. KEDS

NO TODOS LOS ZAPATOS "TENNIS" SON KEDS

• MAS DURADEROS
• MAS COMODOS
• MAS ECONOMICOS

Un Producto Más de la UNITED STATES RUBBER EXPORT CO., LTD.

Genios 12—HABANA Lacret Alta No. 2—Santiago de Cuba

Los novísimos procedimientos comerciales que está llevando a cabo la actual Gerencia de FIN DE SIGLO, realizan el milagro de dar por UNO lo que vale UNO y MEDIO. Anote precios, dé por descontada la calidad y ríase de cualquier oferta tentadora, ante la realidad de los precios que HOY tiene FIN DE SIGLO, lo mismo en su Departamento de Telas que en todos los demás.

SOLAMENTE EN LAS SEIS ESTAMPACIONES QUE ILUSTRAMOS HAY MAS DE 900 DISEÑOS EN 1.600 COMBINACIONES DE COLORES.

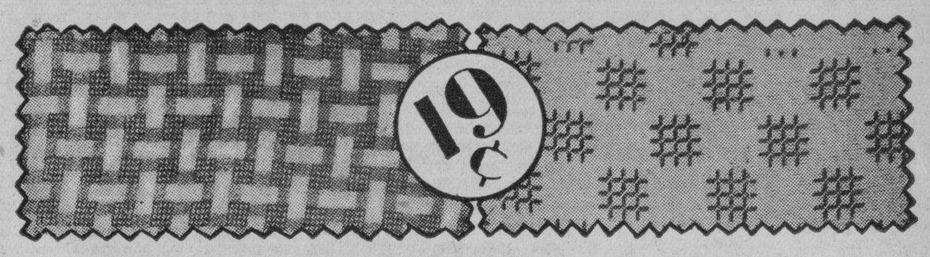

«BATISTA» estampada, de alegre colorido y muy suave caída TELA LAVABLE GARANTIZADA.

«MUSLIN», el último grito de la moda en estampados para el verano.—Diseños encantadores sobre fondo claro. No destine.

«LOR-LIN», en primorosos pintados de obra grande, mediana y chica; a cuadros, flores, etc.

COLORES FIRMES

TAMBIEN EN SEDAS CON ESTAMPACIONES DE SUPREMA BELLEZA, OFRECEMOS UNA EXTENSA Y VARIADISIMA COLECCION.
TODAS A PRECIOS ESPECIALMENTE ATRACTIVOS.

fin de Siglo

Dos Marcas de Calidad

COLCHON "Vencedor"

SANCHEZ y CIA.

SABANAS NUBIL

10 DE OCTUBRE 196 Y 198. TELEFONO X-2754.
MAXIMO GOMEZ, 67. TELEFONO M-9679. HABANA

Lea AVANCE. Dirigido por José I. Rivero

EL CUADRO de la SORPRESA

Señora o Señorita: vea este cuadro al trasluz y quizás reciba Ud. una agradable sorpresa.

M.E.C.D. 2016

NACIONAL 604 Desde la 1 FUNCION CONTINUA
3 SHOW a las 3½ · 6½ y 10 p.m.
MOSAKOS BOUCHE
Los mejores números de "LA VIE PARISIENNE" 1ª y 2ª edición EN LA PANTALLA
EL EMBRUJO de MANHATTAN
con Ginger ROGERS y Francis LEDERER
HIJOS del DIVORCIO
Karen MORLEY
60¢ A TODAS HORAS - HIJOS del DIVORCIO solo se exhibe en MATINEE - A TODAS HORAS 60¢
MARTES
LINDAS y SABROSAS
COMEDIA MUSICAL
por las 12 BABY WAMPAS STARS de 1935

Escenario y Pantalla

SOCIEDAD PRO-ARTE MUSICAL

El Cuadro de Declamación de la Sociedad Pro-Arte Musical, pondrá en escena el próximo lunes 29, a las 5 p. m. en punto, la interesante comedia de Enrique Suárez de Deza, titulada «Escuela de Millonarias». La obra ha sido cuidadosamente ensayada bajo la dirección del señor Eugenio Florit, tomando parte en ella distinguidos elementos como se ve por el programa que publicamos.

Carlo Morelli, barítono de magnífica voz y que actúa con gran éxito en la Chicago Civic Opera Co. se presentará en dos recitales que tendrán lugar los días 6 y 8 de mayo a las 5:30 p. m. Estos recitales al igual que la comedia serán exclusivamente para los miembros de la Sociedad.

Recordamos que el Sr. Roberto de la Torre inaugura sus cursos de francés para los socios de Pro-Arte Musical el día primero de mayo. Esta noticia ha despertado gran interés pues por una módica cuota mensual, se tiene la oportunidad de adquirir o perfeccionar dicho idioma bajo una experta dirección.

Las inscripciones para estos cursos pueden hacerse en la Secretaría de la Sociedad de 2 a 6 p. m. donde se les informará debidamente sobre el particular.

A continuación el reparto de «Escuela de Millonarias»:

Julieta .. .. ..Marta de los Reyes Camarero.. .. ..Federico Gil
Maitre d-Hotel .. .. ..Rafael Ayala
Calixto .. ..Manuel Cores
Bonifacio.. .. ..Ramón Valenzuela
Ramona.. .. ..Hortensia Gutiérrez
Dora.. .. ..Leopoldina de la Campa
Roberto.. .. ..Ricardo Folrit
Ricardo .. ..Lilo Oyarzun
Miss Europa..María Julia Casanova
Madame Dupont .. ..María Gastón
Madame Dupont bis .. ..Lily Batet
Monsieur Claris.. ..Johny Carvajal
Manuela .. .. ..Rosita de los Reyes
Fabián.. .. ..Federico Gil

NOTAS

NACIONAL: MATINEE A LA UNA. «MOSAICOS BOUCHE»

Un gran día de diveriones es el de hoy en el teatro «Nacional». El magno coliseo abre sus puertas, a la una de la tarde, con la doble atracción de un magnífico programa cinematográfico y las bellezas de «La Vie Parisienne».

En la pantalla se exhiben las películas «El embrujo de Manhattan», con Francis Lederer y Ginger Rogers; «Los hijos del divorcio», con Karen Morley; «Piteiana», comedia-cartón; «El caso de las cinco gemelas de Dionne» y el noticiario con reportaje mundial. En este programa se hace un paréntesis a las 3.45, para que ocupe la escena «La Vie Parisienne» en su atrayente y sugestivo programa «Mosaicos Bouché», selección exquisita de los principales números que ese admirado conjunto ha presentado en sus dos primeros programas. «La danza de la pasión», por Melle Grisha, el ensemble del primer cuadro, las creaciones de Mildred and Maurice, las excentricidades de León la Verde, las danzas fantásticas de la Condesa Alabassi, los bailes de salón de Durno and Donola, las acrobacias de Dolly Arden, todos los números, en fin, por sí solos constituyen un magno espectáculo y todo esto lo auna la empresa del Nacional, en obsequio a su público, sin alterar sus precios de 60 centavos luneta o butaca y 20 cts. galería. Precio igual al de sus exhibiciones cinematográficas.

Después de la matinée, que termina a las 5 y 30, continuarán las exhibiciones cinematográficas a base de la gran película «El embrujo de Manhattan», y actuará el show «Mosaicos Bouché», a las 6.30, nuevamente, y después a las 10 de la noche.

Próximo ya a vencerse el contrato de «La Vie Parisienne», se propone la empresa del Nacional ofrecer gratas sorpresas en la próxima semana, anunciando para el martes el estreno de la película «Lindas y sabrosas», revista musical por las célebres Wampas Bay Girls, y después por la Revista Bouché, la apoteosis de la temporada condensada en un show que se titulará «La fiesta del amor», y en la cual la extravagancia y el arte formarán originalísimo y bello contraste. Este show será objeto de cuidadosos ensayos.

UNA FORMIDABLE MATINEE EN EL ENCANTO

Hoy, comenzando a una, tendrá lugar en este aristocrático teatro una formidable matinée con Noticiario, cartón, el estreno en Cuba de la emocionantísima producción Metro Goldwyn Mayer, «Los cuatro ases», con un reparto sensacional, incluyendo a Robert Young, Betty Furnes, Stuart Erwin, Leo Carrillo, Ted Healy, Preston Foster y Russell Hardie y la encantadora y exquisita foto opereta Metro «La noche azul», brillantemente interpretada por la lindísima estrella Evelyn Laye, quien además de ser una artista excepcional, posee una voz preciosa. Colaboran al magnífico éxito de esta joya musical, Ramón Novarro, Una Merkel, Edward E. Horton y Charles Buterworth. E largumento de esta película está basado en una novela de la famosa escritora Vicki Baum, y la música, del gran compositor Oscar Hamostein. Toman parte, además de este sensacional reparto, cien esculturales bailarinas y una gran orquesta de cien profesores.

Mañana, día de gala, estrenándose la más grande de las películas de la más grande de las estrellas... Greta Garbo, la genial, única, inigualable e incomparable en la superproducción Metro Goldwyn Mayer, «El velo pintado», brillantemente secundada por Herbert Marshall, George Brent, Warner Oland, Jean Hersholt y Catalin Alexander. La dirección de esta brillante superproducción está a cargo del gran director Richard Boleslawsky, quien dirigió «Rasputín» y «La reina Cristina». «El velo pintado» es todo un poema real y sentido del corazón humano, que a veces encuentra en el dolor y sacrificio, la redención de las tristes y equivocadas pasiones del pasado y el consuelo de aquellas cosas que creemos irremediables y que nos han de perseguir por toda una eternidad.

Pronto: El más coloso de los actores, Edward G. Robinson, en la más colosal de sus interpretaciones, «Pasaporte a la fama».

UNA GRAN MATINEE EN EL CAMPOAMOR

Hoy, comenzando a la una, tendrá lugar en este simpático teatro, la mejor matinée de la Habana, exhibiéndose Noticiario, cartón, la graciosísima comedia «Boxeador patilludo», por el comicísimo actor Buster Keaton (Cara de palo); Warner presenta la exquisita joya musical «Encantados de la vida», con el simpatiquísimo Dick Powell, secundado por Josephine Hutchinson, Ruth Donnelly, John Holliday y Frank Mc Hugh, y la formidable producción Columbia, «Cuando una mujer quiere», por la gran actriz May Robson, con Fay Wray y Víctor Jory.

En turnos elegantes de 5.30 y 9.30, «Cuando una mujer quiere» y «Boxeador patilludo», y en tanda de 7.30, «Encantados de la vida».

El martes se estrenará una magnífica película de Columbia, titulada «Carnaval de la vida». Créalo o no... Columbia Pictures apostó que haría una magnífica película, nada menos que con Lee Tracy y Jimmy Durante. ¿Lo duda usted, verdad? Pues, véalos, ríase, conmuévase y emociónese con ellos y sea árbitro en esta original apuesta. Colabora con Lee Tracy y Jimmy Durante al éxito de esta gran producción, la lindísima Sally Eilers y sume la responsabilidad del éxito el gran director Walter Lang.

Pronto, «Las explotadoras de 1935» (hit de hits musical Warner) con un reparto sensacional, incluyendo a Dick Powell, Gloria Suart, Adolphe Menjou, Alice Brady, Hugh Herbert, Frank McHugh, Dorothy Dare, Winifredd Chaw, Ramón y Rosita y las doscientas chicas más lindas del universo, dirigida por el más grande creador de super espectáculos musicales, Busby Barkeley.

La agraciada hoy es la dama:
Sta. Mercedes Lopez
Aguiar No. 80, altos.
HABANA
quien presentando este cuadro en las oficinas de la REAL SILK en dicha Ciudad, recibirá GRATIS el par de medias de seda 100%, que diariamente regala la REAL SILK. Si Ud. quiere saber como se puede obtener un par de medias de seda gratis, recorte el CUPON DE LA SUERTE y envíelo a la REAL SILK. Al personarse la agraciada debe presentar esta hoja completa del DIARIO DE LA MARINA.
Una llamada telefónica será atendida por uno de nuestros Representantes
Pídalo No. 3 REAL SILK Teléf. M-6023
HABANA
—Si Oficinas en la República — No se venden en las tiendas—

CREME DE VIE
un brindis cordial...
una cortesia estimada...
un tónico halagador...
un gran alimento...
un sabor inolvidable...
CREME DE VIE
DEPOSITO
Belascoain 92
PEDIDOS
al U-6092

«EL SECUESTRO DE FALLA», TARDE Y NOCHE, EN MARTI

Esta tarde, a las 3, se celebrará en el teatro «Martí» una grandiosa matinée. Subirá a escena, en la primera parte, la zarzuela dramática, original de Carlos Robreño y Rodrigo Prats, titulada «El proceso de Dolores» y el apropósito de palpitante actualidad, en cinco cuadros, de Carlos Robreño, «El secuestro de Falla». Para la segunda parte se ha reservado la comedia lírica de Pepín Rodríguez y Rodrigo Prats, «María Magdalena».

Precios: 30 cts. luneta; 20 cts. butaca y 10 cts. tertulia.

Por la noche, a las 8.45, «El proceso de Dolores» y «El secuestro de Falla».

A las 10.30: «María Magdalena», nuevamente.

Mañana, en función popular, dos obras por el precio de una.

El martes: A petición, «María Belén Chacón», por Rita Montaner.

El viernes, estreno de la revista de gran espectáculo «La Vien Havanaise».

Libertad ayer por Pedraza un preso político

Falleció en Emergencias el joven encargado de la casa Sol 94, al agredir a su amiga un escolta

Por disposición del gobernador militar y Jefe de la Policía Nacional, teniente coronel Pedraza, fué puesto ayer tarde en libertad Verónico Linares Triana, que se encontraba detenido en el Castillo del Príncipe.

FALLECIMIENTO

En el Hospital Municipal falleció ayer tarde Edelmiro Moreno, encargado de la casa Sol 94, a consecuencia de las heridas que recibió al ser agredida a tiros en el patio de dicha casa Jerónima Rodríguez, por su marido el escolta de la Cárcel Fernando Arango, hecho ocurrido la noche del día 24 de los corrientes, recibiendo un balazo en el estómago. El cadáver fué entregado a sus familiares.

HOY ENCANTO
ESTUPENDA MATINEE desde la 1
2 GRANDES ESTRENOS M.G.M
LOS CUATRO ASES
Robert YOUNG - Betty FURNESS
La exquisita foto opereta
"LA NOCHE AZUL"
con EVELYN LAYE
Ramon NOVARRO Charles BUTTERWORTH
Una MERKEL Edward E. HORTON
MAÑANA ESTRENO
LA ESTRELLA MAXIMA en su MAXIMA CREACION!
UNA PELICULA QUE TODA MUJER COMPRENDERA...
GRETA GARBO
en "EL VELO PINTADO"
"THE PAINTED VEIL" con
HERBERT MARSHALL
GEORGE BRENT
Dirigida por Richard Boleslawsky

GACETILLAS

MARGARET SULLAVAN EN «UNA CHICA ANGELICAL»

Margaret Sullivan, la interesante estrella de la Universal, nació el 16 de mayo de 1911 en Norfolk, Virginia, E. U. A. Desde pequeña demostró su afición por trabajar en el teatro y sus primeros pasos en las tablas fueron dirigidos por E. Clive en el Teatro Copley de Boston. Posteriormente se perfeccionó de manera notable mediante cursos en la Universidad de Actores. Su carrera teatral fué corta porque bien pronto fué atraída por el cine que representa siempre el ideal perfecto de los actores. Su primera obra en la pantalla le mereció los honores de estrella con aquella inolvidable producción «Parece que fué ayer», donde realizó verdadero derroche de arte, captándose la admiración del público y críticos. «Pobre hombre y ahora qué?» fué su segunda película y le permitió ratificar su puesto de honor entre las primeras figuras, y al presentarse ahora en su más reciente producción «Una chica angelical» escala definitivamente el pináculo de la gloria artística, teniendo en su corta historia uno de los ascensos más rápidos en Hollywood. El próximo martes, otros detalles interesantes de Margaret Sullavan, que admirará muy en breve en «Una chica angelical».

LA MONUMENTAL PRODUCCION «TANGO»

«Tango», está conceptuada por los críticos como la mejor película hispano-argentina que hasta el presente se ha hecho. Hábil y extraordinariamente interesante resulta la forma en que ha sido tejida la trama de la película «Tango», que presenta a las figuras más destacadas de los escenarios porteños, interpretando las mismas creaciones que las han hecho famosas. En las primeras escenas, aparece Azucena Mancini, reviviendo su tango «Canción de Buenos Aires», en un amplio patio de una casa de arrabal, mientras un guapo del barrio festeja su última hazaña; la conquista de Tita, que ha prometido huir con él esa misma noche... Alberto, su compañero de infancia, llora su cobardía, pues Tita, a quien adora desde chiquilla, ha sido raptada por el «Malandra» ante sus propios ojos.... Otra intérprete Mercedes Simone, personifica la emoción del tango. Con la expresión de sus grandes ojos, y el temblor de sus labios, cantando los más hondos cariños, enternece y subyuga demostrando una sensibilidad única, que siempre va derecha al corazón.

FAUSTO: «LA VIUDA LEGRE»

«Fausto», el amplio teatro de Prado y Colón, celebra hoy matinée de 1 a 5, con el siguiente interesante programa: «La viuda alegre», por Mauricio Chevalier y Jeanette Mac Donald, «Ella era una dama», por Robert Young y Helen Twelvetrees, el cuarto episodio de la serie «El caballo infernal» por Harry Carey y Noah Beery, un cartón animado de Mickey Mouse y Noticiario Mundial.

Después de la matinée en turno doble presentará el mismo programa, incluyendo «La viuda alegre», «Ella era una dama», cartón y Noticiario.

A las 8 de la noche, exhibirá «Ella era una dama», el cuarto episodio de «El caballo infernal» y cartón.

Y en el turno final de las 9:30, nuevamente «La viuda alegre», el episodio, cartón y Noticiario.

Precios: 20 cts. hasta las 6:30 mayores y niños; y después de esa hora: Mayores 30 cts. y niños 20 cts.

NEPTUNO: «LA EDAD DE LA INOCENCIA»

Pleno de alicientes el programa que hoy domingo presenta el teatro «Neptuno». En matinée de 1 a 5 de la tarde, exhibe las películas «La edad de la inocencia» por John Boles e Irene Dunne; «Aprendió de los marinos», por Lewis Ayres y Helen Fay, el cartón animado «Amor al arte», el cuarto episodio de la sensacional serie «El caballo infernal» por Harry Carey y Noah Beery, el cartón «De mañana a noche» y Noticiaro Mundial.

Después de la matinée, a las cinco y en turno doble se exhibe el mismo programa, incluyendo las películas «La edad de la inocencia», «Aprendió de los marinos», cartones y Noticiario.

A las 8: se exhibirá «Aprendió de los marinos», episodio «El caballo infernal» y cartón, y a las 9:30, nuevamente «La edad de la inocencia», el episodio, cartones y Noticiario.

Los precios :20 centavos mayores y niños a todas horas.

Para mañana lunes se anuncia «Inconstancia», por la pareja Jeanette Gaynor y Charles Farrell.

AUDITORIUM: «SOR ANGELICA»

El «Auditorium» de Calzada y D, Vedado, teléfono F-4455, presenta hoy a las 1:15 una grandiosa matinée dedicada a los niños: Revista, el cartón en colores «La tierra de la alegría», la comedia por Ruth Eiting, titulada «El sol de California». Estreno del emocionante drama «De la ciudad al rancho» por Rex Bell, Episodio número 10 de la serie «El jinete rojo» por Buck Jones, y estreno de la super-joya «Hay hombres de suerte» por Pat Patterson y Charles Starrett. En las tandas elegantes de 5:15 y 9:45, Revista, cartón y comedia, presentación de la maravillosa película «Sor Angélica», por Lina Yegros, Ramón de Sentmenat y el maravilloso niño Arturito Girelli. En el turno de las 8:30: «Hay hombres de suerte».

Mañana: A las 5 p. m. Función de Pro-Arte Musical para sus socios. A las 8:30 :Hay hombres de suerte» y a las 9:45 últimas exhibiciones de «Sor Angélica».

Lea AVANCE. Dirigido por José I. Rivero

PRADO HOY GRAN EXITO
TRES LANCEROS de BENGALA
con GARY COOPER
FRANCHOT TONE RICHARD CROMWELL
y "UNA MUJER DE SU CASA" con
Bette DAVIS y George BRENT

Cartel del Día

POR LOS TEATROS

MARTI: A-1851.—A las 3: El proceso de Dolores»; «El secuestro de Falla» y «María Magdalena». A las 8.45: «El proceso de Dolores» y «El secuestro de falla». A las 10.30: «María Magdalena».

POR LOS CINES

NACIONAL: A-3740.—A todas horas: «El embrujo de Manhattan», «Los hijos del divorcio»; «Las cinco gemelas de Dionne»; comedias y presentación de «Mosaicos Bouché», por La Vie Parisienne.

ENCANTO: A-4433.—A todas horas: «Los cuatro ases» «La noche azul», con Evelyn Laye y Ramón Novarro; comedias y revistas.

CAMPOAMOR: A-7054.—A todas horas: «Encantados de la vida», «Cuando una mujer quiere», «El boxeador patilludo», con Buster Keaton; comedia y revista.

FAUSTO.—«La viuda alegre» y «Ella era una dama» y «El caballo infernal».

NEPTUNO.—«La edad de la inocencia» y «Aprendió de los marinos».

AUDITORIUM.—«Sor Angélica». «La ciudad del rancho» y «El jinete rojo».

RIALTO.—«El paseo del amor» y «Pégame otra vez».

REGINA.—«El paseo del amor» y «Pégame otra vez».

PAYRET.—«Sor Angélica» y «La vida es sabrosa».

RIVIERA.—«La viuda alegre» y «Lo que toda mujer sabe».

PRADO.—«Tres lanceros de Bengala» y «Una mujer de su casa».

TRIANON.—«La Venus de oro» y «Los celos del recuerdo».

VEDADO.—«Barreras infranqueables» y «El silbar de las balas».

LIRA.—«Continental» y «Una mujer fué la causa».

VERDUN.—«La pata del gato» y «Caravana de bellezas».

LARA.—«Había una vez dos héroes» y «Tarzán y su compañera».

CUBA.—«Sombras del pasado» y «Escándalo en familia».

ROJO.—«Sombras del pasado» y «La mano invisible».

INGLATERRA.—«La paz en la tierra» y «Caravana de bellezas».

WILSON.—«La paz en la tierra» y «Caravana de bellezas».

BELGICA.—«Vivemos otra vez» y Charlie Chan en Londres».

VIOLETA.—«Vivimos otra vez» y «Charlie Chan en Londres».

MENDEZ.—«Su revólver era su ley» y «La edad de la inocencia» y Hips-Hips Horray».

ACTUALIDADES.—«La familia Barret» y «¡Qué trabajo!».

ESMERALDA.—«Ruta endemoniada» y «Grandes ilusiones».

UNIVERSAL.—Vaivenes del amor» y «Viva Villa».

OLIMPIC.—«Había una vez dos héroes» y «Deslices».

FLORENCIA.—«Continental» y «La farsa del honor».

MARAVILLAS.—«Doña Francisquita» y comedias.

NIZA.—«El último de los Vargas y «La pata del gato».

IMPERIO: «Su último beso» y «Música y mujeres».

RIALTO: «EL PASEO DEL AMOR»

«Rialto» tiene hoy una bonita matinée a la 1:30, empezando con la Revista Fox de todas las semanas, la graciosa comedia «Sinfonía celestial». First National presenta la simpática película «Pégame otra vez» de Joan Blondell y Warren William, la otra gran producción es «El paseo del amor», de Dick Powell, cantando bellas canciones acompañado de la simpática Rubby Keeler, secundados por un sin número de coristas, que hacen magníficas imitaciones de la Academia de West Point Todo este programa vuelve a las 4 y 30 y a las 8 y 30. Precios: 20 centavos luneta y preferencia.

Mañana: «Melodrama trasatlántico», de Nancy Carroll y Gene Raymond. Martes: «Todo un hombre» en español, de María Luisa Zea, y «La adorable enemiga» de Jack Holt.

PAYRET: «SOR ANGELICA» Y «LA VIDA ES SABROSA»

Dos obras monumentales en un mismo programa. Una gran matinée a la una en punto. Estreno de una revista; un cartón. El episodio 12 de «El jinete Rojo» a la 1.40 y 5.00 y a las 8.30 «La vida es sabrosa», de Kay Francis y Warren Williams a las 3, 6.15 y a las 9.50 la nunca bien ponderada «Sor Angélica», segunda semana. La película que más éxito a obtenido en Cuba.

Precios 30 centavos luneta, butaca o asiento de palco hasta las 6 y media y 40 centavos después los mayores. Niños 15 cts; tertulia o paraíso 10 centavos.

Mañana: «La vida es sabrosa» y «Sor Angélica».

Martes: «La perversa» y «El misterio de Edwin Drood».

El jueves 2: «El cantante de Nápoles», estreno en Cuba.

Martes 7: «La Viuda Alegre».

RIVIERA: «LA VIUDA ALEGRE»

Hoy en la matinée que comienza a la 1.15 se estrena la grandiosa producción de Jeanette Mac Donald y Maurice Chevalier que se titula «La Viuda Alegre». Episodio 1 de la emocionante serie «La sombra borrosa», por Onslop Stevens, estrenándose además la gran producción por Helen Hayes y Madge Evans «Lo que toda mujer sabe», revista y cartón.

En las tandas elegantes de 5.15 y 9.45 se estrena la grandiosa producción por Jeanette Mac Donald y Maurice Chevalier que se titula «La Viuda Alegre», revista y cartón. A las 8.15 «Lo que toda mujer sabe», por Helen Hayes y Madge Evans.

Mañana lunes, en las tandas elegantes de 5.15 y 9.45 se exhibe la gran producción por Maurice Chevalier y Jeanette Mac Donald que se titula «La Viuda Alegre», revista y cartón. A las 4.15 y 8.15 «Sombras del pasado», por Robert Montgomery.

HOY CAMPOAMOR
LA MEJOR MATINEE desde la 1
Noticiario-Carton "BATACLAN MORROQUEO"
BUSTER KEATON
en "BOXEADOR PATILLUDO"
Dick POWELL en
ENCANTADOS DE LA VIDA
Josephine HUTCHINSON - Frank Mc HUGH
John HOLLYDAY Ruth DONELLY
COLUMBIA presenta la formidable Joya
CUANDO UNA MUJER QUIERE
con May ROBSON
FAY WRAY VICTOR JORY
MARTES SALLY EILERS en
"EL CARNAVAL DE LA VIDA"

REGINA: «EL PASEO DEL AMOR

Una monumental matinée tiene hoy «Regina». Empieza a la 1.30, con la revista Fox Semana; la comedia «Sinfonía Celestial»; la cómica y bella película «Pégame otra vez», de Warren Wiliams y Joan Blondell y la super-producción «El paseo del amor», interesante película de un argumento romántico y bien interpretado por Dick Powell y Rubby Keeler, la pareja ideal de la pantalla.

Este programa se repite a las 4 y a las 8.

Precios: 20 centavos luneta mayores y 10 niños menores de diez años.

Mañana se estrena «Melodrama trasatlántico», de Nancy Carroll y Gene Raymond, muy divertida y de muchas atracciones.

Martes: «Todo un hombre», en espaol de Raúl Talán y María L. Zoa y «La adorable enemiga», de Jack Holt.

Día 2: «Tierra de amor y de dolor», en español.

PRADO:: «TRES LANCEROS DE BENGALA»

La mejor matinée de la Habana es la que presenta hoy el cómodo y ventilado teatro «Prado», de Prado y Trocadero, con el siguiente programa.

Un gracioso cartón por la encantadora muñequita BeBitty Boop, «Viva la rumba», atractiva variedad musical y un Noticiario, con los últimos acontecimientos mundiales.

La interesante y bonita producción «Una mujer de su casa», por las atractivas estrellas Bette Davies y Ann Dvdorak y el apuesto actor George Brent, y «Tres lanceros de Bengala», la producción más grande del presente año con Gary Cooper, Franchot Tone y Richard Cronwell, y la sugestiva estrella Kathleen Burke.

En la tanda doble de las 5.00 a las 8.00 se repite el mismo programa y por la noche también, comenzando a las 8.30, con «Una mujer de su casa» y a las 9.30 revista, cartón y «Tres lanceros de Bengala».

Mañana se repite por última vez el mismo programa y el martes 30, hasta el viernes 3 de mayo, estreno de «Sor Angélica» y «Frente al destino».

TRIANON:: «LA VENUS DE ORO»

En la matinée de una y media: revista Fox, muñequitos, la producción Radio, por Joel Mc Crea Fay Wray y Miriam Hopkins, titulada «La Venus de Oro»; la comedia Momia del 28-29 y la cinta de Ralph Forbes «Los celos del recuerdo».

Antes de las dos: 20 centavos, mayores. Niños 15. Después: 30 centavos mayores. Niños, 20.

En las tandas re 5.15 y 9.45: revista Fox; muñequitos y la obra de la Radio, por Miriam Hopkins, Joel McCrea y Fay Wray, cuyo nombre es «La Venus de Oro».

A las 8.30: Ralph Forbes en «Los celos del recuerdo».

Mañana, el mismo programa de hoy.

El martes: la gran cinta hablada en español, «Sor Angélica».

Miércoles y jueves: «La Viuda Alegre», por Chevalier y la MacDonald.

CUBA Y ROJO: «SOMBRAS DEL PASADO»

Con éxito enorme fué estrenada ayer en el popular «Cuba», de Suárez y Corrales teléfono M-8970 esta valiosa y colosal película, la que vuelve a ser exhibida hoy, en matinée, tanda y noche, con Revista Comedia y Cartón. Magistral super joya de argumento interesantísimo «Escándalo en Familia» de P. Holmes y M. Hiran. Una de las más grandiosas producciones de la temporada «Sombras del Pasado», de Robert Montgomery y M. O-Sullivan. Mañana, «El Terror Vuelve» y «Doña Francisquita».

«Rojo» el más poular y concurrido cine del barrio, el preferido de las familias por sus inmejorables condiciones, proyección y sonido, cuenta hoy en tanda y noche con un bello programa, comenzando con Comedia y Variedad. Sensacional y emocionante joya «La Mano Invisible», de R. Young y M. Evans. Grandiosa, regia y exquisita producción «Sombras del Pasado», de Robert Montgomery y M. O-Sullivan. Mañana, «La Mujer Perseguida» y «No es Pecado» de Mae West.

(Más GACETILLAS en la página SIETE)

Restaurant SWISS-HOME Acosta 27

TEATRO PAYRET
SOR ANGELICA
27.403!
ESPECTADORES ADMIRARON EL EXITO CUMBRE DEL AÑO
2ª SEMANA!
DE EXHIBICION ESTABLECIENDO EL "RECORD" de los "RECORDS" de DURACION de TAQUILLAJE
La Empresa Varcarcel en vista del grandioso éxito y para complacer los miles y miles de personas que aun no pudieron presenciar la maravillosa película del año, exhibirá "Sor ANGELICA" el SABADO, DOMINGO y LUNES con la Super-producción de la WARNER, que ya tenía contratada para estas fechas
LA VIDA es SABROSA
la mejor creación de
KAY FRANCIS
Se ruega al respetable público un poco de puntualidad, para evitar aglomeraciones
Antes de las 6½ 30¢ Despues de 6½ 40¢
Niños 15¢ Tertulia 10¢

M.E.C.D. 2016

Conserva el Cutis Lindo

...Juvenil!

...Limpio!

3 PASOS HACIA UN CUTIS LINDO

TODOS DICEN QUE un cutis lindo es el mayor encanto. Por eso yo sigo el consejo de 20.000 especialistas de belleza que recomiendan el jabón hecho de los aceites de oliva y palma — Palmolive. Porque especialmente en nuestro clima conserva el cutis *limpio, juvenil* y *hermoso.*

Por la mañana y por la noche me doy un masaje en la cara, cuello y hombros con la rica espuma del Palmolive. Me enjuago bien... me seco con suavidad. ¡Conserva mi cutis terso, suave—atractivo!

Y para el baño embellecedor: me froto todo el cuerpo con una toallita llena de espuma del Palmolive hasta que los poros quedan bien limpios. Me enjuago—luego me seco. ¡Cuán radiante de frescura y belleza queda todo mi cuerpo!

Compre hoy mismo un Palmolive.

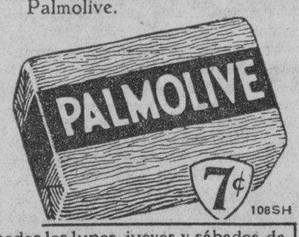

Sintonice la Hora PALMOLIVE todos los lunes, jueves y sábados, de 6 a 7 p. m., por las estaciones de onda corta C-O-C 6010 kilociclos y de onda larga C-M-W 600 kilociclos y C-M-C-F 815 kilociclos.

Las Cintas negras de las envolturas del Palmolive, sirven para participar en el "Octavo Colosal Concurso JABON CANDADO"

Crónica Habanera

(Continuación de la Pág. CINCO)

COMPROMISO Y BODA

TETE SUAREZ

Llega hoy a la crónica una grata noticia, relacionada con la señorita Teté Suárez y Fernández, de belleza exquisita y delicada, hija del doctor Miguel Suárez Gutiérrez, fiscal del Tribunal Supremo, y de su gentil esposa Conchita Fernández.

Trátase de su compromiso, formalizado en fecha muy reciente con el joven teniente Héctor Aguilera, ayudante naval del Honorable señor Presidente de la República.

Ya ha sido dispuesta la boda.

Se celebrará el día 2 de mayo, a las nueve y media de la noche, en la hermosa iglesia de San Juan de Letrán.

Boda muy elegante, para la que ya circulan las invitaciones entre las principales familias de la sociedad habanera.

Muchos y muy interesantes detalles tenemos sobre la boda Suárez-Aguilera.

Los novios embarcarán el día cuatro rumbo a Nueva York, y después a Europa, en viaje de luna de miel.

LA GRAN BODA DE ANOCHE (Continuación)

Lola María Sánchez, muy bonita, con traje de tafetán blanco imprimée en rosa, azul y verde, y sus lindas hermanas Kika y Mimí.

Lilliam Gómez Mena, vestida en tul blanco imprimée con tonos azul y rosa.

Beba Valdés Dapena, Poupée y María Elena Venero, Regina, Angélica e Hilda Martínez Piloto, Beba Quevedo, María Antonia de Cárdenas, Ofelia Freyre, Carmencita Herrera y Elsa Díaz Biart.

Manolita Bravo.

Elizarda San Pedro.

Cusa, Margarita y Gloria Carrillo.

Olga Pérez Etchegoyen, Luisa y Mariana Rodríguez López, Adriana Maduro, María Portuondo, Silvia Linares, Mercy Sosa, Loló y Laura Angulo, Hilda Vilanoba, María Antonia Alvarez.

Raquel Pérez.

Bellísima.

Lolita y Heliana de Varona, Lourdes Menocal, Josefina y Conchita Coffigny, Cecilia Guau, Olga de Blanck, Nora Valencia, Rosina Guastella, Rosa Herrera.

Bebita Lasa.

María Teresa y Beba Sánchez.

Fita Kohly, Silvia, Tolón, Lila Pedro, Ada y Graziella de Blanck y la linda Georgina San Martín.

Y María Luisa Menocal.

Gentilísima.

El lunes, por la vía aérea, saldrán rumbo a Miami los simpáticos recién casados.

Viaje de luna de miel, que le deseamos muy feliz.

Continúa en la Pág. OCHO.

EN ARMONIA CON LA EPOCA MODERNA

Le invitamos a ver en nuestros Salones de Exhibición las notables y nuevas mejoras introducidas en esta hermosa serie *Streamline,* que acaba de llegar.

REFRIGERADOR Westinghouse Streamline EN ARMONIA PERFECTA CON LA MODERNA LINEA AERODINAMICA

Compañía Westinghouse Electric de Cuba

SAN JOSE 16 Y 18 TELEFONO M-6931 HABANA

Distribuidores en el interior:

GENEROSO EIROA, San Juan y Martínez, PINAR DEL RIO
OSCAR S. MECHOSO, Independencia 56, MATANZAS
FERRETERIA "LA LLAVE", Diego y Pérez, HOLGUIN
"EL 20 DE MAYO", D'Clouet No. 40, CIENFUEGOS
CESAR CANALS, Martí No. 110, MORON
"FERRETERIA CENDOYA", J. A. Saco (baja) No. 11, SANTIAGO
"CASA MENDIA", Maceo No. 12, CAMAGUEY
J. SIMON Y CIA., Baracoa, ORIENTE
"LA REGULADORA", López y Hermanos, MANZANILLO
"EL 20 DE MAYO", P. A. Pérez y E. Carrillo, GUANTANAMO
R. ARENAS Y CO., Victoria de las Tunas, ORIENTE
PONS Y HERMANOS, S. A., Bayamo, ORIENTE

LA CITA ES EL DOMINGO 27 en los Baños de Mar

"LAS PLAYAS"

Primer concierto bailable de 9 a 12 de la mañana y de 4 a 7½ p. m. por la gran orquesta HERMANOS LE BATARD Sol, aire puro, hand ball, piscinas....

SERVICIO DE OMNIBUS EN LINEA Y E. en combinación con los tranvías.

Juan Corujo.—Calle D y Mar.—Vedado.—Teléfono F-1272.

VENTA ESPECIAL -de abril-

Mil diferentes artículos de gusto y novedad están incluídos en nuestras sensacionales ofertas de abril: lámparas, relojes, cristalería, porcelanas, etc. Una oportunidad, próxima a terminarse de la cual usted también debe disfrutar.

La Casa Quintana "LA CASA DE LOS REGALOS"

The FIRST NATIONAL BANK of BOSTON

Fundado en 1784

Con la apertura de CREDITOS COMERCIALES, mejorará el precio de sus compras en el extranjero, al obtener descuentos extras por pago en ésta forma.

Pídanos detalles.

Oficina de la Habana: Aguiar esquina a Lamparilla

Sucursales: Avenida de Italia 140 — Máximo Gómez 267 — Santiago de Cuba — Cienfuegos — Sancti Spíritus

GACETILLAS

VEDADO: «BARRERAS INFRANQUEABLES»

Tres colosales funciones, hoy domingo, en el concurrido cine «Vedado», de la calle B, entre 27 y 29, en el Vedado, teléfono F-3128. Matinée a la 1.15, con un cartón, una comedia por Jack Dempsey; el episodio 3 de «El caballo infernal»; la regia joya «Barreras infranqueables», por Paul Muni y Bette Davis y la cinta del oeste «El silbar de las balas», por John Wagner. Luneta 15 centavos. Niños y tertulia 10. En los turnos corridos de 5 a 8 y de 8.30 a 11.30, el episodio «Barreras infranqueables» y «El dilema de una mujer», por Kay Francis. A las 5: luneta 15; niños y tertulia 10; y a las 8.30: luneta 20; niños y tertulia 10. Mañana, «Una mujer fué la causa», por Nancy Carroll, y «Remolino», por Jack Holt.

LIRA: «CONTINENTAL»

El programa de hoy en el magnífico cine «Lira», de Industria y San José, teléfono M-4474, lo forman 3 regios estrenos muy formidables.

Comienza con Revista de asuntos mundiales; la exquisita variedad de grandes risas «Banda de paso». Soberbia super joya «Una mujer fué la causa» de argumento muy atractivo, por Nancy Carroll y Donald Cook. La más preciada, monumental, exquisita y lujosa producción del año «Continental» con Ginger Rogers y Fred Astaire (Los reyes de la Carioca). Mañana: «El crimen sin pasión», «No es pecado», «La casa es seria» de Imperio Argentina. Martes: «Charlie Chan en Londres».

VERDUN: «LA PATA DEL GATO»

Se exhibe hoy, en todos los turnos preferentes, en el gran teatro «Verdún», el preferido por todos, por su comodidad y ventilación la magnífica super-joya por el mejor cómico de la pantalla Harold Lloyd y magnífico conjunto de estrellas, que lleva por título «La pata del gato». En segundo turno le toca la no menos película toda llena de risa por Jimmy Durante y Maxine Doyle, titulada: «Caravana de belleza»; el episodio 7 del «Jinete rojo» titulado «El salto fatal», revistas, cartones y comedias. Los precios como de costumbre, en la matinée y tanda doble 10 cts. todos. Por la noche: caballeros 15 cts. damas y niños 10 cts. Mañana: «La pata del gato» y «Caravana de belleza».

LARA: «HABIA UNA VEZ DOS HEROES»

Están de plácemes los concurrentes a este céntrico y cómodo cine «Lara», de Prado y Virtudes», Teléfono A-1542, con el magistral y muy interesante programa que hoy se exhibe en función de 1 a 6 y 30 mayores 15 centavos, niños a todas horas 10 centavos. Comienza con Variedad, divertida comedia «Entre Fieras». El precioso cartón en colores «Nereidas». Sensacional y emocionante producción de fieras «Tarzán y su compañera», de Maureen Sulivan. Divertidísima producción (hora y media de grandes risas) «Había una vez dos héroes», por los célebres cómicos Stan Laurel y Olive Hardy. Mañana, «Charlie Chan en Londres», «A Falta de Pruebas» y Comedia.

INGLATERRA: «PAZ EN LA TIERRA»

San Rafael y Consulado, M-5527; de 1 y media a 6 p. m. 20 centavos.

Hoy, tarde y noche, revista, la comedia por Stan Laurel, y Oliver Hardy «El Verdadero Rompe-Cabezas» y las super producciones, «Paz en la Tierra», scensacional, por Madelaine Carroll, Franchot Tone, Raúl Roulien y Reginald Denny; y «Caravana de Bellezas», magistral atracción musical, por Jimmy Durante, y Maxine Doyle.

A las 5 p. m. «Paz en la Tierra».

Mañana, regio programa.

Miércoles, «Crimen sin Pasión», por Claude Rains, y «Cuesta Abajo», por Carlos Gardel.

Jueves, «El Agua en el Suelo», en español.

WILSON: «PAZ EN LA TIERRA»

Belascoain y San Rafael, U-5863. 15 centavos de 1 y media a 6 y media y 20 centavos después, niños 10 centavos a todas horas.

Hoy, tarde y noche, revista, la comedia por Stan Laurel y Oliver Hardy, «El Verdadero Rompe-Cabezas» y las super-producciones, «Paz en la Tierra»,regia joya extraordinaria por Madalaine Carroll, Franchot Tone, y Reginald Denny; y Caravana de Bellezas», estupenda comedia musical, por Jimmy Durante, y Maxine Doyle.

A las 5 p. m. «Paz en la Tierra» y «Caravana de Bellezas».

Mañana, regio programa.

Miércoles, «Crimen sin Pasión», por Claude Rains, y «Cuesta Abajo», por Carlos Gardel.

Jueves, «El Agua en el Suelo», en español.

BELGICA Y VIOLETA: «VIVAMOS OTRA VEZ»

El grandioso programa que hoy anuncian las carteleras del simpático «Bélgica», de Egido y Corrales, teléfono A-9128, es insuperable, pues sus películas han sido cuidadosamente seleccionadas para proporcionar al público cada día mejor programa. En matinée, tanda y noche. Comedias, Cartones en bellos colores y Revista de asuntos mundiales. Magistral y valiosísima super-joya «Vivamos otra vez», de Frederic March y Ann Stein. Soberbia y regia como atractiva producción «Charlie Chan en Londres», de Warner Olan. Mañana, «Tu Hijo».

«Violeta», el preferido cine del barrio, con su perfecto sonido y clara proyección, ha combinado para hoy, en matinée, tanda y noche, uno de sus mejores programas de la temporada, pues se trata de películas valiosas y llenas de atractivos. Comedias, Cartones en preciosos colores y revista de asuntos mundiales. Magistral y regia super-joya «Vivamos otra vez», de Frederic March y Ann Stein. Estupenda y exquisita producción «Charlie Chan en Londres», de Warner Oland.

Mañana, «Tu Hijo», en español y «Secuestro».

ACTUALIDADES Y ESMERALDA: GRANDIOSA MATINEE

Presenta el gran coliseo «Actualidades», de Monserrate 8 y 10, en matinée, tanda y noche, un soberbio e interesante programa hoy domingo. Comedia, Revista y Variedad. Valiosísima super-joya de mucho interés «La Familia Barret» de Charles Laughton, Norma Shearer y Frederic March. Colosal atracción suprema «¡Qué Trabajo»! de Jimmy Savo. Mañana, «Justicia Femenina», de Fay Wray y «Voluntad Esclava», cinta muy selecta. Martes. «Mujeres Peligrosas».

El magnífico cine «Esmeralda», de Monte 242, teléfono A-9069 ha seleccionado para hoy domingo, en matinée, tanda y noche un magistral programa con grandes cintas. Da comienzo con Comedias, Cartón y Variedad. Soberbia super-excelsa joya de argumento interesante «Grandes Ilusiones», de Henry Hull. Suntuosa y exquisita producción Ruta Endemoniada», de Randoll Scott. Mañana, «Grandes Ilusiones» y «Lo Eterno». Martes, «El Capitán Odia el Mar».

MENDEZ: DOS GRANDES ESTRENOS

La Empresa de este cine preferido en Santa Catalina y Juan Delgado, en Santos Suárez, teléfono I-7325, se ha esforzado combinando para hoy en matinée, tanda y noche, un programa monumental. Matinée a la una, con divertida Comedia. Estreno de la regia producción «Su Revólver era su Ley», de Tim Mac Coy. El cartón en colores «El Hombre del Trapecio». Estreno de la maravillosa producción «La Edad de la Snocencia», por Irene Dunne. Estreno del sensacional Episodio número 7 «El Jinete Rojo». A las 5 y 15 y 8 y 30 sensacional atracción «Hip-Hips Holray» y «La Edad de la Inocencia». Mañana, «Lunáticos de Capa y Espada» y «El Hogar Perdido».

UNIVERSAL: «VAIVENES DEL AMOR»

Un verdadero acontecimiento ayer en el simpático y confortable cine «Universal» con el estreno de esta valiosísima joya que tanto ha gustado y que llenó en todas sus tandas su espaciosa y fresca sala de espectáculo, cinta que vuelve hoy a ocupar lugar preferente en el cartel. Función de 1 a 6 y de 6 y 30 a 11 y 30 con dos divertidas Comedias y Variedad. Soberbia producción de mucha acción «Viva Villa», de Wallace Beery. Episodio 6 de la sensacional serie «El Jinete Rojo». Monumental super-excelsa joya cinematográfica «Vaivenes del Amor», de William Powell y Mirna Loy. Mañana, «Lo Que Toda Mujer Sabe» y «Tarzán y su Compañera».

OLIMPIC: «HABIA UNA VEZ DOS HEROES»

La Empresa Alvarez-Hernández, queriendo complacer a todos por igual, ofrece para hoy un programa propio de niños y mayores, en el concurrido cine «Olimpic», de Avenida de Wilson y B, en el Vedado, teléfono F-6263. Matinée a la 1 y 15, con una revista, la comedia, «Taxi para dos», el episodio 10 de «El Tesoro del Pirata», el regio drama, «Deslices», por Norma Shearer y Robert Montgomery, y la opereta bufa, «Había una vez dos héroes por Stan Laurel y Oliver Hardy los reyes de la comicidad. En turnos elegantes 5.15 y 9 y 45, «Había una vez dos héroes», y para las 8 y 30, «Deslices». Hasta las 6 y 30, luneta 15, y 20 centavos después. Niños y tertulia 10 centavos a todas horas. Mañana, «Lo que toda mujer sabe», por Helen Hayes, y para el sábado y domingo próximos, «El Paso del Amor» por Dick Powell.

FLORENCIA: «CONTINENTAL»

Está situado este cine en San Lazaro y San Francisco, teléfono U-6758. Función continua de 1 a 6 y 30 mayores 15 centavos y de 6 y 30 a 11 y 30 mayores 20, niños a todas horas 10. Comienza con la divertida comedia «Flirteando en el Parque», el precioso cartón «Sinfonía Gatuna» y Variedad. La regia, atractiva y valiosa super-joya musical «Continental», de Gingers Rogers y Fred Staire. Magistral super-joya «La Farsa del Honor», de Frances Lee. Miércoles, «Barreras Infranqueables» y «El Payaso del Circo» y Comedia en colores «Esta Noche no Josefina».

BAJO AMENAZAS PAGABA UN COMERCIANTE MENOR SUELDO A SUS OBRERAS

El sargento Morales y los agentes Llorente y Cepero, procedieron ayer tarde al arresto de José Rodríguez Garzón, dueño de la fábrica de cajas situada en Muralla 19, por haber podido comprobar en sus investigaciones que el mismo abonaba a sus obreras, bajo amenazas, un salario menor que el ordenado por la Secretaría del Trabajo. El acusado fué enviado al Castillo del Príncipe a disposición de la autoridad militar correspondiente.

Lea AVANCE todas las tardes.

Dirigido por José I. Rivero

Canas

Suprima las canas en pocos días con la Loción LA CONDESA.

Higiénica, inofensiva, no mancha la piel ni las telas, devolviendo al cabello su color natural exacto.

Use en la misma forma que una loción de tocador, al peinarse la Loción Higiénica

"La Condesa"

EXISTE ENTUSIASMO ENTRE LOS DENTISTAS PARA EL 2o. CONGRESO DE CIENFUEGOS

Reviste para la clase dental cubana importancia suma, la Segunda Convención Estomatológica que tendrá por sede la ciudad de Cienfuegos, los días 9; 10; 11 y 12 de Mayo próximo.

El gran número de inscripciones anotadas hasta hoy por la Comisión Económica, revela el entusiasmo existente entre los dentistas, tanto del interior de la República, como de la Habana, por asistir a ésta Asamblea Nacional.

Los asuntos a tratar en el curso de la Segunda Convención Estomatológica, interesantes en grado máximo, y que tan directamente afectan los destinos de la organización, han despertado el entusiasmo de la clase en general.

La lid electoral para cubrir el Ejecutivo Nacional, en la que participan dos Candidaturas, figurando en ellas elementos de arraigo y grandes reñidísima votación, como nunca hasta hoy, en que por lo general se ha presentado un solo aspirante a la Presidencia del Colegio Estomatológico Nacional.

La organización perfecta de los actos que cubren el interesante Programa —tanto sociales, como científicos— son también alicientes para los que concurran a ésta Segunda Convención, quizás una de las mejores que se hayan celebrado en Cuba en el curso de estos últimos años.

Con más datos y espacio, ofreceremos oportunamente, una más amplia información relacionada con el mitin organizado por los odontólogos cubanos.

M.E.C.D. 2016

LOS PERMANENTES
Ray-Já
sin corriente; únicos que no afectan al cabello blanco, teñido u oxigenado. Garantizados por un año. Visítenos
Aguila, 82 —al lado de 'FIN DE SIGLO" Teléfono A-2550.

MARIA PEREZ DE FERNANDEZ
Avisa a su distinguida clientela que ha trasladado su casa a la calle 11 No. 241, entre G y F. Vedado, y su teléfono es: F-4554.
AVISO: Los nuevos modelos de fajas, brassieres y corseletes están expuestos en dicho establecimiento, desde el 15 del corriente.
Pida informes al teléfono F-4554.

LA ZARZUELA
Esta casa recibe todas las semanas lo más moderno que la moda produce en Cinturones, Carteras, Botones, Hebillas, Adornos de todas clases, flores sombreros y cintas, los precios de esta casa son muy baratos. Visítela.
NEPTUNO Y CAMPANARIO
TELEFONO A-7604

MONTE 180 TEL: A-3606
La Casa Grande
alquilamos sillas de tijera
JUEGOS DE SALA, COMEDOR Y CUARTO
$1.50 SEMANAL

¡ECONOMICE!
25c el tubo grande
15c el tubo pequeño
PASTA DENTIFRICA PHILLIPS
combina en uno solo todos los tratamientos para la higiene de la boca.

La Cera Mercolizada devuelve la juventud al cutis

Una tez tersa, suave y aterciopelada, con esa delicada radiantez de los melocotones, es una de las obras más exquisitas del Creador. Una vez pasado el primer florecimiento de la juventud, pocas veces se vuelve a ver ese tono empujador y esa tersura de raso. ¿Como conservarlos? Ese es el problema. Los especialistas más renombrados de Europa han descubierto desde hace mucho tiempo que la Cera Mercolizada obra milagros en este sentido. Literalmente le da una nueva capa o superficie a la piel; y le devuelve ese maravilloso tinte y suavidad del cutis de las colegialas. Una onza de Cera Mercolizada, que hoy se obtiene en todas las boticas del país, transforma en menos de dos semanas un cutis marchito, estropeado o descolorido en una tez cautivadora. La Cera Mercolizada es muy fácil de usar. Se aplica al acostarse, de la misma manera que el **cold cream,** y se quita a la mañana siguiente lavándose la cara. La Cera Mercolizada hace surgir la belleza oculta en el cutis de todas las mujeres. **Saxolite en Polvo reduce las arrugas y otros signos de vejez.** Basta disolver 30 gramos de Saxolite en ¼ de litro de extracto de hamamelis **y** usarlo como loción astringente.

Número 7.

Malt-Oleol
Glicerofosfatado
de M. Bouvet - Paris
Providencia
de los niños débiles
de los adultos fatigados
de los ancianos deprimidos
y de los convalecientes
De Venta en todas las Farmacias

Crónica Habanera

(Continuación de la Pág. SIETE)

LA LLEGADA DE JULIETA PALAVICINI

Desde ayer se encuentra en La Habana, Julieta Palavicini, la exquisita recitadora mexicana, de quien tanto viene ocupándose la prensa habanera desde hace días.

Julieta Palavicini llegó ayer, en hora temprana de la mañana, acompañada de su madre, la señora Belina Altuzarra de Palavicini.

A recibir a la joven artista acudieron al muelle numerosísimas personalidades tanto del cuerpo diplomático como de la sociedad y el periodismo habanero.

Su presentación, como saben todos, está anunciada para el domingo cinco de mayo, a las diez de la mañana, desde la escena del teatro «Nacional».

Una función magnífica, en la que Julieta Palavicini será presentada por nuestro estimado y culto compañero Rafael María Angulo, Presidente de la Asociación de la Prensa.

Las localidades para esta función se agotan por días.

Se encuentran a la venta en la contaduría del teatro «Nacional» a los siguientes precios: Entrada y luneta un peso; Palcos y grillés, cinco pesos; asientos de palcos, ochenta centavos, y butaca sesenta centavos.

En honor de la que es intérprete exquisita de los poetas, se celebrará hoy en el «Habana Yacht Club», un gran almuerzo, que le ofrece el Cronista de «Avance», Miguel Baguer y su distinguida esposa Tulita Bosque.

EN SAN JUAN DE LETRAN

Una boda ayer, en plena tarde.

A las cinco y media abrió sus puertas la hermosa Iglesia de San Juan de Letrán, para la ceremonia que había de consagrar la unión matrimonial de María Dolores Méndez gentil y gracios, señorita, y del señor José F. Suárez y Hernández.

Un concurso muy numeroso de familiares y amigos llenaba la iglesia.

Llevaba la novia, un ramo muy artístico, de gardenias, modelo de última novedad creado por los artistas de la «Casa Trías» el bien renombrado jardín del Vedado.

Fueron padrinos la señora Rosa Casanova viuda de Méndez, madre de la novia y el señor José Fermín Iturrioz.

Testigos por ella, el doctor Gustavo Gispert y los señores Claudio Serviá, Germán López Ruiz y Adolfo Fernández y por él, los señores Rogelio Lamela, Octavio Sust, Agustín R. Ríos y Luis Merino.

LA CONFERENCIA DE MAÑANA

María Teresa León, la joven y culta esposa del conocido literato y conferencista español Rafael Alberti, honrará mañana, lunes, la tribuna del «Lyceum».

La señora de Alberti ofrecerá una charla muy amena, sobre un sugestivo tema titulado «El arte de pintar las tablas».

Para este acto reina gran interés entre las asociadas del Lyceum, ya que se trata de conocer a una figura destacadísima de la intelectualidad española.

«ENCANTO»

La matinée de hoy en el aristocrático teatro «Encanto», congregará una nutrida concurrencia.

Tiene como principal aliciente la exhibición de «La noche azul», bellísima foto opereta Metro, interpretada brillantemente por Evelyn Laye y por el notable actor Ramón Novarro.

Además se estrena en Cuba la emocionante producción Metro Goldwyn Mayer, titulada «Los cuatro ases», con un reparto magnífico, que incluye a Robert Young, Betty Furnes, Stuart Erwin.

Mañana, día de gran gala, con el estreno de «El velo pintado», película Metro Goldwyn Mayer, que realza la incomparable Greta Garbo.

EN LA CAPILLA DE LA SALLE

Para la tarde de mañana, lunes, en la hermosa capilla del colegio de La Salle, está dispuesta una interesante ceremonia nupcial.

Son los contrayentes Dorita Fernández León, muy gentil y bella señorita, y el joven doctor Jorge Boza Masvidal.

Dicha ceremonia se llevará a efecto a las seis y media, en la más absoluta intimidad, siendo apadrinada por la respetable dama Clemencia Masvidal de Boza, madre del novio; y por el hermano de la novia, el simpático joven Héctor Fernández León, en representación de su padre, el conocido comerciante Alejandro Fernández Castaño.

Los testigos:

Por ella actuarán, los doctores Manuel E. Montoro y Silvio Fernández Arencibia, y los señores Manuel Hilario de Céspedes y Manuel León G. Larrinaga; y por él, los doctores Miguel A. Zaldívar, Lauro G. Mendoza y Aurelio Boza Masvidal y el señor Pedro Marín Herrera.

La boda notarial se celebrará esta tarde en la residencia de la familia de la novia, en la Víbora, dando fe como notario, el doctor Francisco A. de Arazoza.

Testigos por ella los señores Silverio Díaz y Luisa Sosa; y por él, los doctores Antonio María Campos y José Miguel Angulo.

LA ORQUESTA «DA CAMERA»

La Orquesta «da camera» de la Habana celebra, con su concierto del mes de abril, el primer aniversario de su fundación.

Un año durante el cual esta orquesta ha realizado una meritísima labor en favor de nuestra cultura artística.

La Orquesta «da camera» de la Habana ha tenido la simpática idea de repetir en este concierto de abril el mismo programa que se ejecutó en abril del año pasado, en el que figuraban la Suite en Do mayor, de Bach; Serenata en Sol mayor, de Mozart, y la Sinfonía «La caza», de Haydn.

También figura en el programa el IV Concierto de Brandenburgo, de Bach, con el que se completa la serie de los seis conciertos brandenburgueses que ha venido ofreciendo esta Sociedad y que ha constituído uno de los acontecimientos artísticos más importantes que han tenido lugar entre nosotros.

Este concierto tendrá lugar en el hotel «Nacional», el martes treinta de abril, a las cinco y media de la tarde.

(Continúa en la página NUEVE)

LA CASA PEREZ
La más acreditada camisería, la predilecta del público porque siempre encuentra en ella artículos de última novedad.
NEPTUNO 79

El censo escolar se empezará a hacer el primero de julio por educadores e inspectores

Se les pagará por ese trabajo una gratificación del 15 o 20 por 100 de sus haberes. La agricultura y la economía política, materias para la enseñanza pública

EL Censo Escolar será una realidad inmediata. Se tiene el propósito de iniciarlo el día primero de julio, a fin de que para el 15 de septiembre ya se encuentre terminado.

Se encomendará la labor de enumeración a los directores y maestros de cada distrito, y los inspectores y sus auxiliares que radiquen en el mismo actuarán a la manera de jefes de enumeración.

Este trabajo vendrá a sustituir al que los maestros tenían que desenvolver en otras épocas en las llamadas Escuelas Normales de verano para justificar el cobro durante las vacaciones. Además, como premio por dicha labor, se les abonará una gratificación ascendente a un 15 o un 20 por ciento de sus haberes.

SERA OBLIGATORIA LA AGRICULTURA Y LA ECONOMIA POLITICA EN LAS ESCUELAS

De acuerdo con las declaraciones que en el día de ayer nos hizo el doctor Leonardo Anaya Murillo, Secretario de Educación, la enseñanza de la Agricultura y de la Economía Política será obligatoria en las escuelas públicas.

Todas dispondrán de un área de terreno, más o menos grande, para los experimentos agrícolas, y los cultivos se intensificarán en las escuelas rurales.

También existe el propósito de crear un cuerpo de inspectores, integrado por maestros de cultivo, que tengan a su cargo la supervisión de todo lo relacionado con estos particulares.

Lea AVANCE. Dirigido por José I. Rivero

Con los brazos abiertos
es recibido en todos los hogares
el **TÓNICO BAYER**

Porque no sólo se limita a mejorar el apetito y la digestión, sino que enriquece la sangre, tonifica los nervios y fortifica todo el organismo, el Tónico Bayer es recibido con los brazos abiertos en todos los hogares.

Es una delicia tomar el Tónico Bayer porque tiene un sabor muy agradable y porque sale costando *sólo unos centavos por día.* El frasco dura de 12 a 15 días y cuesta 95 cts. solamente.

BAYER
EL FRASCO 95¢
PARA NIÑOS, JÓVENES Y ADULTOS DE AMBOS SEXOS

ACEITE KABUL
PRODUCTO VEGETAL
Las canas que hacen viejo, huyen ante ACEITE KABUL, que se unta con las manos y no las mancha. No es tintura, es restaurador del cabello al que devuelve su color y brillo natural.
QUITA LA CASPA
SE VENDE EN BOTICAS Y SEDERIAS

Venta Especial
Precios muy rebajados
Vestidos de Soiset desde 0.25 cts.
Vestidos de seda desde $1.20
Ultimas Modas
Amacenes
"Bellita"
Neptuno y Amistad y en su "Sucursal" en Monte e Indio

CANAS
Haga Ud. la Mejor Tintura
No pague dinero por agua. Por pocos centavos compre en la botica una caja de **Compuesto de Barbo,** añádale el agua y glicerina según las instrucciones, y obtendrá la mejor tintura para el cabello. Para los bigotes es también magnífica: inofensiva, eficaz y fácil de aplicar. Sus años de uso son su mejor garantía.
PARA LAS CANAS, BARBO

Detener la TOS
no es suficiente
¡HAY QUE CURAR la causa!
Solo el JARABE FAMEL, medicación completa al Lactocreosota soluble, calma la tos desinfecta, cicatriza, vitaliza y reconstituye las mucosas y los bronquios.
Adoptado por los Médicos y Hospitales del Mundo entero.
CONSULTE SU MEDICO
De venta en todas farmacias
JARABE FAMEL

GUANABACOA AL DIA

Andrés F. Lima Rubio, expresidente y actual vicepresidente de la Asociación de Periodistas y Escritores de Guanabacoa, que al entregar el cargo de presidente de la Junta de Educación de esta villa, fué proclamado por el señor delegado del superintendente provincial de escuelas Presidente Modelo.

Lo que al honrarlo a él ha honrado a la vez a la clase periodística.

JOSE RAMOS

En la tarde de ayer y a bordo del trasatlántico turbo-eléctrico «Orinoco» salió rumbo a su país natal, José Ramos, acompañado de su distinguida familia en viaje de placer.

Un viaje muy feliz y pronto retorno les deseo.

RESTABLECIDO

Encuéntrase ya completamente restablecido de la enfermedad que le hizo guardar cama por varios días el jovencito Manolo de Villiers.

Mucho me complace el poderlo consignar así.

MEJORADA

Encuéntrase bastante mejorada la simpática señorita Bertha Carreño, aunque aún guarda cama.

El facultativo que la asiste le ha recomendado reposo por un corto espacio de tiempo con el fin de recuperar la salud perdida.

Hago mis votos más fervientes por que así sea cuanto antes.

CARMENCITA ORTIZ

La monísima niña Carmencita Ortiz Rogi que en días pasados fuera operada por el doctor Núñez Portuondo de la apéndice, en la elegante Clínica «Núñez Bustamante», se encuentra muy mejorada.

Lo cual celebro sinceramente.

NATALICIO

En la festividad del día de hoy celebra su cumpleaños la graciosa niña Milagros Giro Franca, que cumple la edad de seis años.

Es primogénita de los jóvenes esposos Mercedes María Franca y Juan Giró, matrimonio muy estimado en nuestros círculos sociales.

Deseo para Milagritos, un día colmado de alegrías.

EN LA PARROQUIA

En la Iglesia Parroquial de esta villa, a las 7:30 de la mañana de hoy se dirá Misa de comunión general.

A las 9, Misa cantada y Exposición hasta las tres de la tarde, terminando con la procesión del Santísimo Sacramento.

El Rey Fray Tomás de Soloeta, nuestro párroco ejemplar, invita a estos actos religiosos haciendo saber el deseo del Sumo Pontífice y disposición del Exmo. señor Arzobispo que los mismos se celebren con el mayor esplendor.

ACLARACION

En mi crónica del viernes publiqué erróneamente que la señorita Martica López había ingresado en la clínica de la Asociación de Damas de la Covadonga, para ser sometida a una intervención quirúrgica por el sabio galeno doctor Stincer.

Lo cual lo motivó el habérmelo informado así una persona amiga.

Hoy quiero aclarar que tan gentil señorita aún no ha ingresado en la referida clínica pero que quizás pronto lo haga para ser sometida a la operación del apéndice.

Hecha la aclaración, solo me resta desear que la misma no tenga necesidad de llevarse a efecto y en caso de que así sea, se obtenga en ella un éxito devolviéndola completamente restablecida a su hogar.

TEATRO CARRAL

Para la matinée y noche de hoy en el teatro «Carral» se ha confeccionado un buen programa a base de excelentes obras entre las que se encuentra la cinta cinematográfica «Frente al Destino» por Jean Parker y Charles Bickford.

Mañana lunes, función extraordinaria en donde se proyectarán las films «Tiburón», hablada en castellano y «Al Silbar de las Balas», por John Waine.

José R. Arango de la Maza

El mejor purgante
CARABANA
¡Buena para todo!

OJOS LINDOS CON PESTAÑAS Superpuestas
ADELA, la experta masajista, le enseñará esta maravilla única en Cuba para embellecer los ojos, en el SALON DE BELLEZA de la PELUQUERIA ALEMANA
INDUSTRIA 113 (entre Neptuno y San Miguel) — Teléfono A-9633

SE ARROJO DESDE LA AZOTEA A LA VIA PUBLICA

En el primer centro de socorro fué asistido de graves contusiones diseminadas por todo el cuerpo y fractura del brazo izquierdo, Pedro Echemendía Meneses, de 39 años de edad y vecino de Villegas 52.

Dado su gravísimo estado no pudo prestar declaración, haciéndolo su hermana María, la que expuso que Pedro, con ánimo de privarse de la existencia, se arrojó desde la azotea de su casa para la vía pública.

Supone que su hermano tratara de matarse debido a estar padeciendo de una enfermedad nerviosa.

MUSICA Y MUSICOS

DE LA FILARMONICA

Hoy domingo, a las diez y media, en el Teatro Nacional, está dispuesto el concierto reglamentario de la Orquesta Filarmónica de la Habana.

El prestigioso conjunto orquestal que dirige el profesor Amadeo Roldán, tendrá a su cargo toda la ejecución del programa, pues la soprano Luisa María Morales, a cuyo cargo estaría la segunda parte, ha desistido de su viaje a la Habana, el que pospone por diferentes asuntos de carácter artísticos que la reclaman en la ciudad de México, donde se encuentra desde hace casi dos años.

El concierto de hoy, de interés excepcional, se desarrollará con arreglo al siguiente programa:

I

Sinfonía; No. 2 en Re mayor, Op. 73, Brahms.

I Allegro non troppo.

II Adagio non troppo.

III Allegretto grazioso (quasi andantino).

IV Allegro con spirito.

II

La Procesión Nocturna (poema sinfónico) Op. 6. H. Rabaud.

Danza de los Marineros Rusos, R. Gliere. Donada por el Dr. Luis de Soto.

La Rumba (movimiento sinfónico) A. G. Caturla.

EL PRIMER ANIVERSARIO DE LA ORQUESTA «DA CAMERA»

La Orquesta «Da Camera» de la Habana celebra con su concierto del mes de abril el primer aniversario de su fundación.

Un año durante el cual esta Orquesta ha realizado una meritísima labor en favor de nuestra cultura artística, cumpliendo en cada concierto lo ofrecido en su Estatuto-Reglamento, de dar a conocer toda la música de los siglos XVII y XVIII escrita para conjunto de cámara y, en general, todas las obras antiguas y nuevas que ofrezcan algún interés musical.

La Orquesta «Da Camera» de la Habana ha tenido la simpática idea de repetir en este concierto de abril el mismo programa que se ejecutó en abril del año pasado, en el que figuraban la Suite en Do mayor de Bach, Serenata de Sol mayor de Mozart y la Sinfonía «La Caza» de Haydn. También figura en el programa el VI Concierto de Brandenburgo, de Bach, con lo que se completa la serie de los seis Conciertos de Brandenburgo que ha venido ofreciendo esta Sociedad y que ha constituído uno de los acontecimientos artísticos más importantes que han tenido lugar entre nosotros.

En el programa se lee la lista de obras ejecutadas por esta Orquesta y entre ellas figuran treinta y cinco primeras audiciones.

Este concierto tendrá lugar en el Hotel Nacional el martes, 30 de abril, a las cinco y media de la tarde.

Las localidades están a la venta en San Rafael 46.

EL CONCIERTO DE LA ORQUESTA SINFONICA

Se suspende nuevamente el concierto que para la mañana de hoy en el teatro «Martí» tenía señalado la Orquesta Sinfónica de la Habana que dirige el Maestro Gonzalo Roig.

Continúa enferma la aplaudida cantante Zoila Gálvez, motivo que causa la suspensión.

En breve será señalada nueva fecha.

PROGRAMA DEL CONCIERTO

Que ofrecerá la Banda de Música del Cuartel General del Ejército Constitucional, hoy domingo 28 de abril de 1935, en la Glorieta del Malecón, el cual será trasmitido por la Estación de Onda Corta C.O.C. en cadena con la C.M.C.F. en 815 kilociclos. De 8 a 10 P. M.

1.—Marcha Militar «Soldado Constitucional», J. Fernández N.

2.—Obertura «Maritana», W. V. Wallace.

3.—«Diálogo», Duo de Requisito y Clarinete, J. V. Hamm.

4.—Preludio del segundo acto de «Maruxa», A. Vives.

5.—Fantasía «Creme de la Creme», T. H. Tobani.

6.—Vals «Visión Lointaine», F. Popy.

7.—Danzonete «Al pie de tu reja», A. Romeu.

8.—Himno Nacional Cubano, P. Figueredo.

Juan A. Fernández y Nodarse,
Primer Teniente Músico, Sub-Director de la Banda del Cuartel General del Ejército Constitucional, Jefe por s. r.

¿Un día atareado?
Entonces Ud. querrá levantarse a tiempo, para llegar a la hora sin precipitación—fresco y descansado para afrontar el trabajo.

El melodioso
BIG BEN
lo despertará
a la hora!

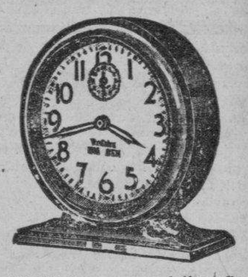

El Big Ben nunca falla. Con toda *puntualidad* a la mañana siguiente dejará oir su primera y alegre voz. Después, si Ud. *aun* sigue durmiendo, el Big Ben vuelve a llamarlo—en forma sonora y persistente... El tic-tac del Big Ben es *siempre* quedo.

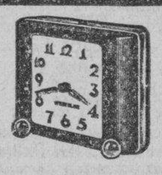

WESTCLOX SIESTA—Un despertador de tipo nuevo. Primero deja oir un toque de atención—¡diez minutos después vuelve a sonar! Cristal convexo e irrompible. 10.2 cm. de alto.

WESTCLOX BANTAM—Un despertador cuya parte de atrás es bonitamente redondeada. Cristal convexo. 12.2 cm. de alto. En verde con base negra.

WESTCLOX FORTUNE — De forma cuadrada sobre una base. 11.4 cm. de alto. Campanilla sonora y clara. En negro con filetes niquelados.

Arriba aparecen ilustrados algunos de los fieles despertadores de la familia Westclox, a cuya cabeza se halla el Big Ben. Visite una buena casa del ramo e insista en la marca Westclox.

WESTCLOX

Western Clock Company
La Salle, Illinois, E. U. A.
Mario Romero
Apartado de Correos 552
Habana

ABURRIDA DE LA VIDA UNA JOVEN DE 25 AÑOS, TRATA DE SUICIDARSE

Enferma y falta de recursos, ayer intentó privarse de la vida, Inés María Terry, de la Habana, de 25 años de edad y vecina de la Quinta del Rey, ingiriendo con tales propósitos varias pastillas de permanganato, ocasionándose una grave intoxicación, de la cual fué asistida en el tercer Centro de Socorro.

PENSION COMPLETA
HASTA EL 1o. de JULIO
desde $3.00 diarios
Habitación con vista exterior, desayuno, almuerzo y comida, disfrute de las aguas y los baños minerales, del Parque, de los manantiales y extensos terrenos del Balneario.
Si no puede venir a los manantiales, ellos irán a su casa pidiendo el agua a su depósito: Tacón número 4. Teléfono A-7627.
$ 0.90 el botellón de 20 litros

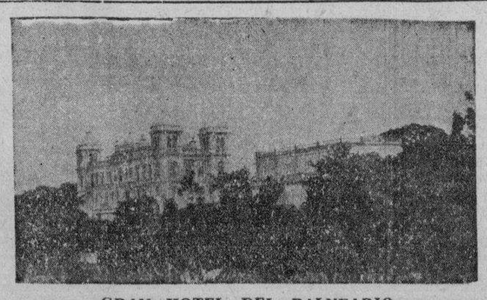
GRAN HOTEL DEL BALNEARIO

¿SE SIENTE UD. CANSADO?
TOMESE UNA VACACION EN EL 'GRAN HOTEL DEL BALNEARIO DE SAN MIGUEL DE LOS BAÑOS"
— EL PARAISO DE CUBA —
A 800 piés sobre el nivel del mar, en el centro de un valle primoroso rodeado de bellísimas montañas, con manantiales de AGUAS recomendadas por todos los médicos más afamados y comprobadas por más de dos siglos como milagrosas para la curación de las afecciones de las vías digestivas y urinarias, para la diabetes y todos los trastornos de la nutrición.
El GRAN HOTEL DEL BALNEARIO es una magnífica construcción con 50 habitaciones confortables, restaurant de primera clase, baños minero-medicinales, parques y arboledas, juegos de salón y al aire libre. Médico Director, Farmacia, Laboratorio, Laboratorio Clínico e Hidrológico y todos los adelantos modernos.
A DOS HORAS DE LA HABANA — Viajes económicos y directos desde Zulueta y Teniente Rey por $1.20 ida y vuelta con salidas de la Habana a las 7 y 45 A. M. y 1 y 45 P. M. todos los días.
DIRIJASE AL GRAN HOTEL DEL BALNEARIO. SAN MIGUEL DE LOS BAÑOS
INFORMACION EN LA HABANA POR EL I-3324.

M.E.C.D. 2016

Viboreñas

LA BODA DE AYER

En la Iglesia Parroquial de Jesús del Monte unieron sus destinos en la tarde de ayer, la gentilísima figulina Haydée Padrón y Suárez y el estimado y afortunado joven Octavio Interián y Noroña, que acertadísimo en su elección, tendrá como amorosa soberana de su hogar a una bella y tierna compañera, con la que compartirá su felicidad, que ha de ser inquebrantable por la intensidad de su cariño.

En lujosa máquina adornada primorosamente por el joven Enriquito Rivero, propietario de la florería «Tosca», llegó Haydée al templo, puntualmente, como no queriendo retardar el momento de aumentar su felicidad, al formular sus amorosos juramentos al dichoso elegido de su tierno corazón.

Novia muy elegante pues era un verdadero modelo su toilette de desposada, envuelta en albo velo, con sus simbólicos azahares y hermoso ramo que también era de Enriquito, fué objeto de las más merecidas celebraciones, sonriendo Haydée al escucharlas.

Atravesó el pasillo que al altar del Buen Pastor conduce, ante el que se efectuó la solemne ceremonia, de brazos del padrino, el señor Cándido Interián y García, muy orgulloso de su bella ahijada.

Ya la esperaba, con la natural impaciencia su dichoso prometido Octavio, con la madrina, señora Concepción G. Noroña de Interián y los testigos.

Firmaron el acta por ella:

Manolo Rodríguez, Bernardo Pérez Jr., Manolo Urresty y Virgilio González Noroña.

Por Octavio, la firmaron, Raúl Frigola, Silvio García Rivas y Alfredo Beales y Garrido.

Con sus familiares presenciaron su eterna unión ante Dios sus relaciones sociales, viéndose el templo ocupado por numerosas y distinguidas familias.

Haydée y Octavio, al abandonarlo, despaciosamente, fueron objeto de las más cariñosas felicitaciones, sonriendo, como solo pueden sonreír los seres afortunados, los predilectos de la Felicidad y de Cupido.

Yo les reitero una vez más mi enhorabuena.

BODA NOTARIAL

Mañana lunes día 29, en la residencia de la novia y ante mi querido amigo el doctor René Acevedo y Laborde, contraerán matrimonio la bella figulina Julita Martínez Señudo y el joven Luis Felipe Travería.

Anticipadamente los felicito y les deseo la más dichosa vida en su nuevo estado.

IRMA RODRIGUEZ MORENO

La linda muñequita, mi amiguita, cumple hoy sus nueve años, siendo ya una perfecta mujercita en miniatura.

Hoy recibirá muchas demostraciones de afecto de sus compañeras de estudios y de sus amiguitas, que mucho cariño profesan a Irma.

Yo le dedico un cariñoso beso, y deseo que los amantes autores de sus días, estimados esposos Ofelia Moreno y el querido amigo «Carlitos» Rodríguez, la vean siempre saludable y dichosísima.

PABLO ALVAREZ DE CAÑAS

El cumplido «confrere» celebra hoy sus días.

«Pablito», como lo nombramos afectuosamente, recibirá hoy incontables demostraciones de afecto y hasta su residencia de San Rafael e Infanta han de llegar muchos mensajes muy expresivos por su felicidad.

Yo en estas líneas le remito el mío, deseando que siempre de ella disfrute.

REINALDO GONZALEZ

El querido amigo, hijo de mis buenos convecinos, en mi residencia, señora Catalina Crespo y señor Amado Medina, con motivo de su cumpleaños, fué objeto de muchas y expresivas demostraciones de cariño, viéndose muy visitado por sus muchos amigos, recibiendo valiosos presentes de su amantísima mamá y otras personas de todo suafecto.

Bien merecidas esas demostraciones de afecto y de cariño, pues es Reinaldo un excelente amigo y un buen compañero en sus diarias labores.

BODAS DE PAPEL

El viernes cumplieron su primer año de casados, los jóvenes y estimados esposos, gentil dama Eulalia Medina y el laborioso amigo Guillermo Clerch, que en su residencia 10 de Octubre No. 543 recibieron incontables visitas.

Eulalia y Guillermo nos obsequiaron amablemente y tuvimos oportunidad de dedicarles un afectuoso brindis, deseando que cumplan sus Bodas de Diamante.

CLUB UNIDOS

Gran animación reinará esta tarde en el feudo de este prestigioso Club que por Presidente tiene al cumplido caballero señor Gastón Bared, por celebrarse un te bailable, a las cinco de la tarde.

Por la relación de nombres que publicaré, se verá que nuestras más distinguidas familias conceden siempre toda su preferencia a las fiestas del Club Unidos.

NOTAS DE DUELO

Gran tristeza ha originado la muerte de la infortunada señorita Nereida Díaz Pulido, que en el dintel de una vida, que para ella parecía dichosísima, ha sido arrebatada cruelmente al afecto de sus familiares que sin consuelo la lloran.

Sé apreciar la intensa pena de los autores de sus días, los esposos señora Luz María Pulido de Díaz y señor Justo Díaz, para los que no existenfrases de consuelo.

Otra nota de duelo es el fallecimiento de la respetable dama Angela Izquierdo viuda de Bages, cuyo entierro, que fué una sentida manifestación de condolencia, partió de su residencia, Carmen No. 18, en la tarde de ayer.

A todos sus familiares doy mi más sentido pésame, en particular a sus inconsolables hijos Dulce María, Caridad, Alberto y Gustavo.

CLUB APOLO

De nuevo ábrense hoy los salones de la sociedad «Curros Enriquez», Avenida de Santos Suárez y Dolores, para la celebración de la anunciada fiesta de este Club, que tantas y con éxito está celebrando, siendo la de hoy por su Sexto Aniversario, sus «Bodas de Hierro Sociales».

Un nuevo éxito les auguro a tan cumplidos amigos.

CLUB ATLETICO DE CUBA

Como hace muchos días, esta tarde los «Gloriosos Anaranjados» ofrecen un te a sus socios y familiares, habiendo invitado a numerosas y distinguidas familias.

Empezará a las cinco de la tarde hasta las... que se cansen las parejas.

Agradecido quedo al Presidente, querido amigo Pepe Navarro Peoli, por su cortesía invitándome.

Urbano del Castillo

¡Piense usted ante todo en las consecuencias!

Las molestias de las vías urinarias, sean debidas a enfriamiento o a infección, pueden ser la causa de una enfermedad seria, si el mal es descuidado o mal tratado. Por lo tanto, es su deber someterse a una cura a la menor señal de molestias de la micción.

Tome Vd. las tabletas de HELMITOL que limpian y desinfectan en forma ideal las vías urinarias, haciendo desaparecer en seguida los dolores y las molestias de micción.

Las tabletas de HELMITOL facilitan la función del limpiar, depurar la sangre. El cuerpo y el espíritu riñón: recobran su elasticidad y fortaleza.

Para la limpieza y desinfección de las vías urinarias, exclusivamente

las tabletas de

BAYER

HELMITOL

El antiséptico urinario preferido

La Cruz BAYER garantiza el resultado prometido.

TRAVIATA

PERFUMERÍA DE DISTINCIÓN DE CALIDAD SUPERIOR

POLVOS. – TALCO. – PERFUMES. JABÓN. – COLORETE. – BRILLANTINA – AGUA DE COLONIA. – CREMA DE BELLEZA. – CREYONES PARA LABIOS. – ESMALTE PARA UÑAS – &. &

LA SORTIJA

Prado, 123 Habana

Desde el día 1o. de Mayo el Almacén LA SORTIJA estará instalado en sus nuevos y amplios locales de Monte No. 15 frente al Prado.

Hotel Nacional de Cuba

Frente al Parque del Maine

Abierto todo el Año

Esperamos su visita

Precios de Verano en Vigor

Coma al aire libre en la Terraza

Cubierto o a la carta

Piscina de Natación de Agua Salada

Establecimientos del Hotel Nacional:

Objetos para Regalos - Perfumes - Souvenirs - Tabacos a precios de fábrica - Periódicos, Postales, Revistas y Libros - Vinos y Licores finos a precios de almacén - Barbería - Salón de Belleza - Oficina de Viajeros - Hilo Bursátil Directo de Lamborn, Hutchings & Company - Oficinas cablegráficas de Western Union y Cuban All America Cable.

Asociado a los Hoteles Plaza y Savoy-Plaza de New York

Hotel Nacional de Cuba

Will P. Taylor, Administrador

Crónica Habanera

(Continuación de la página OCHO)

GRAN BODA

Adriana Martínez y Valdés Cantero, la bella y muy graciosa señorita, contraerá matrimonio el día de mañana, con el doctor Eugenio Cantero y Juarrero, letrado consultor jefe de la Secretaría de Obras Públicas.

Una gran boda, que por las muchas relaciones de los novios, constituirá un brillantísimo acontecimiento social.

Está señalada para las seis de la tarde en la Iglesia Parroquial del Vedado, el bello y hermoso templo de la calle Línea y D.

Regio, de gran suntuosidad y belleza, el adorno floral que lucirá el templo para la boda de mañana.

Será obra exquisita de los floristas de «El Clavel», el reputado jardín de Marianao, los que también tendrán a su cargo la confección del bouquet nupcial.

El estimado doctor Juan A. Martínez, Subsecretario de Hacienda, apadrinará el acto en unión de la distinguida señora Patria Cambralla de Cantero.

Testificarán por ella, el coronel Manuel Despaigne, Secretario de Hacienda y los doctores Guillermo Martínez, Ricardo Viurrun y Adolfo Ovies.

Y por él, los doctores Raúl García Cantero, Subsecretario de Justicia y Eugenio Juarrero, y los señores Dionisio Millián y Adolfo Ovies.

La ceremonia civil tuvo efecto ayer, a las cinco de la tarde ,ante el doctor Ricardo Viurrun, prestigioso notario.

Se llevó a cabo el simpático acto en la lujosa residencia de los padres de la novia, en el Vedado, siendo presenciado por un grupo de familiares e íntimos de los contrayentes.

Actuaron por ella, como testigos, el doctor José A. García Ordóñez y los señores Ricardo Perkins y Rafael Andino, y por él el doctor Raúl Alfonso y los señores Gonzalo Millián y Eugenio Juarrero y Erdmann.

DEL «NACIONAL»

Grandes atracciones ofrece hoy la empresa del «Nacional», en la pantalla y en la escena.

Entre las exhibiciones del día figura la película «El embrujo de Manhatan», cuyo argumento interesante por demás, ha sido confiado al talento de Francis Lederer y de Ginger Rogers.

También se exhibirán «Los hijos del divorcio», por Karen Morley; comedia, cartón, noticiario y «El caso de las cinco gemelas de Dionne».

En la escena actuará el espectáculo de la Vie Parisienne, con sus nuevos números que componen el aplaudido Mosaico Boushé, integrado por los más celebrados ed las dos secciones de «La Vie Parisienne».

Este show actuará a las tres y cuarenta y cinco, a las seis y cuarenta y cinco y a las diez.

RESTABLECIDA

Ha regresado a su hogar completamente restablecida de la difícil operación a que fué sometida recientemente, la bella señorita Martínez Campos.

Un nuevo éxito constituye esta operación para el doctor José A. Presno, el ilustre cirujano, que la practicó.

LA BODA DEL DIA

En la capilla del colegio de Belén, contraerán matrimonio hoy, a las diez y media de la mañana, la linda señorita María de Lourdes Díaz Arrastía y Fuentes, y el señor Humberto Matas y García.

A esta ceremonia seguirá la misa de velaciones dispuesta para las once.

NACIMIENTO

Ha nacido con toda felicidad, en días pasados, una linda niña, hija de los estimados esposos José Villacé, conocido comerciante, y Remedios López de Villacé.

Felicidades.

ONOMASTICO

Felicitamos hoy, con motivo de su santo y cumpleaños, a nuestro simpático amigo Armando León, muy popular en esta casa.

Tendrá muchas felicitaciones.

EN EL YACHT CLUB

A la una del día tendrá efecto en el Habana Yacht Club, un almuerzo en honor del Secretario de Estado, señor José A. Barnet y Vinageras y de su distinguida esposa Marcela Cleard.

Lo ofrece el conocido abogado doctor José Agustín Martín y su esposa tan gentil e interesante, Elisita Silverio.

ORIENTAL PARK

Los numerosos amantes del favorito sport hípico se congregarán hoy domingo, durante la tarde, en el bellísimo Oriental Park, donde podrán disfrutar de un programa muy interesante.

Dará comienzo a las dos y media

Tanto el grand stand como el Jockey Club, se verán en completa animación.

Será un gran día.

EN SUS DIAS

Un compañero queridísimo está de días.

Nos referimos a Pablo Alvarez de Cañas, el atildado cronista social de «El País», persona que disfruta de innumerables simpatías en nuestra sociedad.

Aunque no recibirá—lo que tenemos encargo de hacer saber a sus amistades—tendrá muchas felicitaciones y halagos que le llegarán hasta su residencia de San Rafael e Infanta.

Nuestro saludo.

DE LA FILARMONICA

Un gran acontecimiento, artístico a la par que social, constituirá a no dudarlo el concierto de la Filarmónica.

Está dispuesto para las diez y media de la mañana de hoy y se llevará a cabo con arreglo a un programa lleno de alicientes y atractivos, el que será ejecutado por el magnífico conjunto que dirige el profesor Roldán.

Como dijimos ayer, Luisa María Morales, nuestra notable cantante, no se presentará en este concierto por haber pospuesto su regreso a la Habana para fecha próxima

BODAS DE MAYO

Ha sido concertada para el día 11 de mayo, la boda de la señorita América de Castro y López, con el joven Luis de Córdova y Alvarez.

Simpática boda que se celebrará en la capilla del colegio de La Salle, a las cinco y media de la tarde.

CASINO ESPAÑOL

Próximamente será inaugurada la temporada de verano en el bellísimo balneario que en la Playa de Marianao posee el prestigioso Casino Español.

El brillante comité de Playa, que preside el cumplido caballero José María Ibáñez, ha acordado inaugurarla el domingo cinco de mayo.

Habrá ese día un programa de festejss que, dando comienzo por la mañana, se prolongará hasta entrada la noche.

Entre los principales números figuran competencias deportivas de hand ball, volley ball, tennis, squash, etc.; luego almuerzo, amenizado por el septeto «Matancero»; y de cinco en adelante, té bailable con la orquesta «Happy-Happy».

Mucha animación se advierte ya entre los socios para las fiestas de inauguración de temporada, que resultarán muy lucidas.

OPERADA

En días pasados ha sido operada, con éxito magnífico, la señorita Zoila Jiménez, quien se encuentra a estas horas fuera de peligro.

Enhorabuena.

CEREMONIA NUPCIAL

Hoy, domingo, a las seis y media de la tarde, en la iglesia de Jesús del Monte, tendrá lugar una ceremonia nupcial, por la que unirán sus destinos la señorita Lilia Saavedra y Rodríguez y el señor Vicente Menéndez y Argüelles.

Serán padrinos la señora Concepción Rodríguez y el doctor Salvador Miranda y de Haro.

BODA EN JESUS DEL MONTE

Abrió sus puertas ayer tarde la iglesia parroquial de Jesús del Monte, para la boda de la gentil señorita Haydée Padrón con el señor Octavio Interián y G. Noroña.

Ceremonia íntima, en la que actuaron de padrinos Cándido Interián García y su esposa Concepción G. Noroña, padres del novio.

Y como testigos, los señores Manolo Rodríguez, Bernardo Pérez, Manolo Urresti y Virgilio G. Noroña, por ella; y por él, los señores Raúl Frigola, Silvio G. Riva y Alfredo Beale.

La novia, ataviada con gusto, lució durante el acto un ramo lindísimo, creación de la acreditada «Casa Trías» y confeccionado a base de gardenias.

(Continúa en la página ONCE)

Sólo está seguro de TOMAR BUEN CAFE el que lo compra de

"EL BOMBERO"

GALIANO 120 Teléfono A-4076

Dulces muy finos a 40 centavos la libra.

Neptuno 210, altos. De 1 a 4. | DR. RAMIREZ MELENDEZ MEDICO-OCULISTA | Hora fija por convenio previo.

INDIGESTION

CON frecuencia nos entregamos al placer de comer un plato que deleita al paladar, pero que, por su pesadez o excesiva condimentación, es difícil de digerir. Terminada la comida nos sentimos satisfechos pero . . . al poco rato sufrimos una gran incomodidad en el estómago y un malestar insoportable.

Para aliviar rápidamente los desórdenes ocasionados por la gratificación de nuestros deseos epicúreos, basta una dosis de Sal Hepática.

Este excelente laxante y antiácido, rinde en estos casos dos importantes funciones. Provoca la eliminación de materias tóxicas acumuladas en el intestino, y contrarresta la acidez estomacal que casi siempre acompaña a la indigestión.

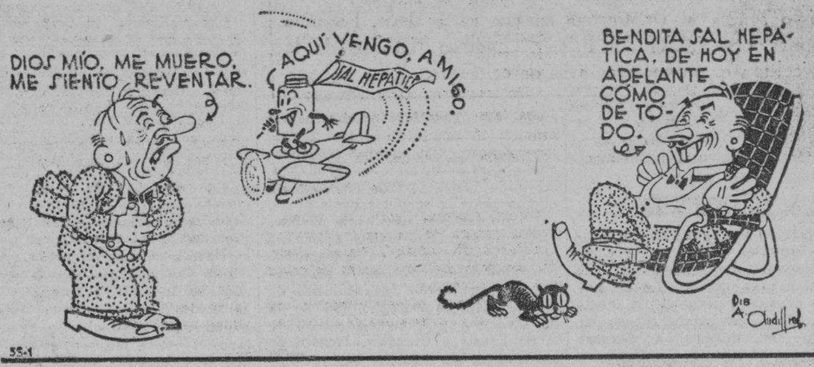

"LA BOMBONERA"

La Casa más antigua en artículos de cocodrilo y piel, participa a su numerosa clientela y amigos; que finalizado el REMATE TOTAL de sus existencias, cierra sus puertas por SOLO DOS DIAS, a fin de dar entrada al nuevo y variado surtido de artículos de cocodrilo y piel que ha adquirido.

IMPORTANTE:

Es que sepan todos los numerosos favorecedores de esta antigua Casa, que os ofrecemos un nuevo DEPARTAMENTO, el cual será inaugurado en nuestra reapertura MAYO 2. Se trata de ARTICULOS DE VIAJE EN GENERAL, para lo cual hemos hecho arreglos con los fabricantes del EQUIPAJE VICTORIA, lo mejor que se fabrica en Cuba.

Reanudamos la marcha de esta casa con ARTICULOS CUBANOS, todos de la mejor calidad, y de absoluta garantía, siendo nuestros deseos tener el mejor y más extenso surtido de artículos de cocodrilo y piel, así como EQUIPAJE, que será en lo adelante, nuestra especialidad.

Garantizamos todos nuestros artículos.

Nos honraría muy mucho su visita, y que pasara a firmar NUESTRO LIBRO DE CLIENTES.

"LA BOMBONERA"

Obispo 94 Teléfono M-1936

REAPERTURA: MAYO 2

ALHAJAS

Procedentes de empeños, realizamos, a precios de imposible competencia, infinidad de caprichosas alhajas en platino, oro y plata. Seguimos dando dinero a módico interés.

Capin, García y Cía.

CRUZ U-1203

LA REGENTE NEPTUNO AMISTAD

Defunciones ocurridas en la Habana durante el día de ayer hasta las 4 p. m.

Manuel Menéndez, blanco, 30 años, Cerro 659. Osteoma.

Zoila S. Martínez, negra, 31 años, Hospital Calixto García, Metritis.

Antonio Pipliese, blanco, 37 años, Hospital C. García, Bronconeumonía.

Miguel P. García, blanco, 43 años, Hospital Calixto García, Ulcera gástrica.

José García, blanco, 52 años, Hospital, Calixto García, Obstrucción mitral.

Antonio García, blanco, 43 años, Hospital C. García Cirrosis hepática.

Candelaria Martínez, blanca, 64 años, Hospital Calixto García, Pleuresía.

Pedro Valdés, blanco, 60 años, Prado 93, Cáncer del pulmón.

Leopoldo Barrios, blanco, 54 años, Real 59, Mal de Bright.

Amelia Fernández, blanca, 16 años, Hospital Municipal, Linfo Adenoma del muslo derecho.

Rita Mazutier, blanca, 76 años, Aguila 287, Resblandecimiento cerebral.

Felipe Cabezas, blanco, 23 años, Reparto Isla de Pinos, Enteritis crónica.

Emma G. Gómez, blanca, 2 años, Artes 12 C. Casa Blanca, Bronconeumonía.

Graciela Valdés, blanca, 24 años, Fernandina 79. Tuberculosis pulmonar.

Ramón Llanas, blanco, 66 años, Finca Palomar, Ulcera gástrica.

Antonio Muñoz G., blanco, 68 años, Quinta Dependiente, Miocarditis crónica.

Amelia de Landela, blanca, 80 años, San Indalecio 16, Esclerosis cardio vascular.

Angel G. Suárez, blanco, 54 años, Cerro 659, Nefritis crónica.

Angela Izquierdo, blanca, 80 años, Carmen 18, Cardio esclerosis.

Petrona Blanco, blanca, 83 años, Armas 123, Asistolia.

Pedro Echemendía Meneses, blanco 39 años, Quinta Covadonga, Suicidio por precipitación en lugar elevado.

Luis Paredes, blanco, 59 años, Reparto Kohy, Nefritis crónica.

Eloisa de Córdova Díaz, blanca, 76 años, Príncipe 39, Diabetes.

Hilda Pous Armentero, blanca 9 años Rodríguez 9, Asistolia.

María González, negra, 20 años, 6 numero 6 entre 33 y 35, Tuberculosis pulmonar.

Antonio Victorio, blanco, 77 años, Jesús del Monte 587, Lesión orgánica del corazón.

Cilani Cap Rigoudal, mestizo, 71 años, Habana 186, Cirrosis del hígado.

César Aravos Velarde, blanco, 51 años, Av. Primera 9, Insuficiencia mitral.

EXCLUIDOS DE FIANZA POR HOMICIDIO

El juez de instrucción de la Primera, doctor Pedro Renato Silva y Montefur, dictó en la tarde de ayer auto de procesamiento contra Eustaquio Cardoso Finalés y Rafael Ibáñez Martínez, excluyéndolos de toda fianza, por el delito de homicidio a la persona del comerciante Julio Santaballa Doval, que hace tiempo recibió heridas de bala, en una riña sostenida entre obreros en la calle de Inquisidor.

De lo actuado aparece que ambos procesados son culpables de ese delito.

PASAPORTES Y CIUDADANIAS

El Negociado de Ciudadanía y Migración de la Secretaría de Estado, expidió en el día de ayer Pasaportes a: Aurelio Arredondo y Pérez, Aurelio Arredondo y Cano, Maximiliano Grunstein, María López de Quintana e Ibanguren, Pedro Hernández y Alfonso, Antonio Martínez y Rodríguez. Certificados de Nacionalidad a: María Peláez y Milás, Luis Marquetti, Celia González y Sebasco, Josefa Ramos y Cárdenas, Francisco Falcón y Sigarroa, Pablo Rodríguez y Malla, María Herrera y Villamil, Manuel Sedeño y Rodríguez, Severo Fuentes y Hernández, Miguel Gómez y Terga.

GLYKOLAÏNE ROBIN

AGOTAMIENTO - NEURALGIAS

ESTIMULANTE DEL SISTEMA NERVIOSO

(Glicerofosfato de Cal y Kola en gránulos)

LABORATORIOS M. ROBIN, 13, Rue de Poissy, PARIS

M.E.C.D. 2016

EL SUPER-BRAGUERO "ALL ROUND"

DISTINTO A LOS DEMAS BRAGUEROS

Sin elásticos Sin flejes de acero Sin tiras de entrepiernas

La máxima creación de la Mecánica Ortopédica para la retención de la hernia. Desechó en verano las bandas de goma elástica y las tiras de entrepiernas. Usando el Super-Braguero «ALL ROUND» se sentirá fresco y cómodo y con su hernia perfectamente retenida. El Super-Braguero «ALL ROUND» para verano, así como el tipo especial para Playa, son los más higiénicos y a la vez mantendrán su hernia exenta del peligro de estrangulación.

FAJAS MEDICAS "ROMAN" DE SOSTEN Y CORRECCION VISCERAL

Nuestras Fajas Médicas «ROMAN» son hechas a medida y probadas antes de terminarlas y van provistas de una escala de nuestra EXCLUSIVA INNOVACION, que permite ir elevando el cojín gradualmente, realizando en la misma forma la corrección de la víscera caída, hasta llevarla a su situación normal. Estas Fajas Médicas «ROMAN» tienen la aprobación y son recomendadas, con preferencia, a las antiguas de cojín fijo, por los más eminentes Especialistas en Vías Digestivas.

¡¡IMPORTANTE!!

El hecho de que atendamos personalmente al cliente nos impide, por ahora, dado el exceso de trabajo, recorrer el interior de la Isla, como fueran nuestros deseos. Mientras no podamos complacer a las demandas que hemos recibido en este sentido, ADVERTIMOS PARA GENERAL CONOCIMIENTO que no tenemos Agentes ni Representantes, ni vendedores, ni ninguna otra persona autorizada para invocar nuestro nombre en el interior de la Isla.

Director: Amable Domínguez Cabello. **A. D. ROMAN** Casa fundada en 1890. Luz número 87. Habana.

SOCIEDADES ESPAÑOLAS

SE APROXIMA YA EL SOBERBIO "FESTIVAL DE LAS FLORES"

A juzgar por el entusiasmo y el afán de superación con que los jóvenes de la Sección de Orden del Centro Gallego vienen preparando su gran «Verbena de las Flores», cuya verificación tendrá lugar el próximo sábado 4 de mayo, no es aventurado asegurar que ha de ser muy superior a cuantas hasta ahora se han celebrado en el palacio de Galicia.

La experiencia de los vocales antiguos y la emulación de los que recientemente entraron a formar parte de la Sección, son factores decisivos del rotundo éxito que ha de consagrarlos como grandes organizadores verbeneros.

La evocación de fiestas inolvidables que en un tiempo hicieron famosa a la Sección de Orden del Centro Gallego, a la que algunos de los actuales vocales pertenecieron, es un acicate poderoso para que, multiplicando los esfuerzos y aunando las voluntades, logren reverdecer los un tanto marchitos laureles, llevando enorme muchedumbre a los versallescos salones de los mármoles y del pórfido, siempre preferidos por cubanos y españoles.

El nuevo Presidente de la Asoc. Canaria hace un llamamiento a las Delegaciones del Interior

Don Ignacio Padrón Hernández, al tomar posesión de su alto cargo, ha dirigido un fraternal saludo a las Delegaciones y Representaciones con que cuenta la institución en el interior de la República

Dice así:

«Habana, Abril 20 de 1935.

«Mi estimado compatriota: La bondosidad de nuestra Asamblea de Representantes determinó que en su junta reglamentaria del día 14 del corriente se me eligiera y proclamase Presidente General de la Asociación Canaria.

»Posesionado ya del cargo, creo deber primordial de esta Presidencia dirigir un fraternal saludo y el testimonio de mis sinceros afectos a los señores Presidentes de nuestras Delegaciones, y, por su amable conducto, a los elementos que integran sus respectivas Juntas de Gobierno, a los señores Representantes locales y a los buenos asociados que con ellos cooperan en la patriótica labor de hacer más grande y respetada cada día a nuestra querida Asociación Canaria.

»El afán de engrandecerla y aumentar considerablemente el número de sus componentes, defendiendo celosamente los intereses sociales, debe ser nuestra divisa.

«Con ella por bandera de mi programa de Gobierno, espero que todas y cada una de nuestras Dependencias Sociales se apresten desde hoy a luchar intensamente por la consecución de esa plausible finalidad.

»Garantizo plenamente que mis compañeros del Comité Ejecutivo me secundarán con el entusiasmo de que se hallan poseídos, por hacer real y tangible el propósito de mejoramiento social que nos anima; y si la cooperación que solicito de nuestras Delegaciones me la dispensan franca y decididamente, como creo y espero, nuestro triunfo se puede dar por seguro de antemano; y yo me sentiré satisfecho y honrado de haber presidido la Asociación Canaria en una época que me permita decir con orgullo: «Le di lo que necesitaba y recibí el premio que ambicioné»; o sea la satisfacción profunda de haber cumplido con mi deber.

»Yo quisiera que con este cordial llamamiento resurgiese el entusiasmo colectivo entre todos nuestros elementos, la fé en el mayor auge y preponderancia de la Asociación Canaria y la esperanza cierta en que muy pronto hemos de ver, para gloria nuestra, el triunfo clamoroso de esta patriótica y loable empresa.

(Firmado:) **Ignacio PADRON**
Presidente.»

FIESTAS BAILABLES HOY EN EL CLUB DEPORTIVO CARMELO

La simpática sociedad «Deportivo Carmelo», que cuenta con la mejor terraza de bailes de la Habana, en la calle Línea esquina a 18, en el Vedado, celebrará hoy brillantes fiestas por la tarde y por la noche, en el mencionado lugar. Nadie ignora que los festivales de El Carmelo son los preferidos por los buenos bailadores, lo cual se explica perfectamente, pues para hoy por ejemplo, está contratada la famosa orquesta de Marcelino González y el gran septeto «Cubano 1934».

Y si a esto se agrega que los precios de cantina son corrientes y que los caballeros pagarán solamente 20 centavos por concepto de guardarropía, llegaremos a la conclusión de que hoy no cabrán los bailadores en la terraza del Deportivo Carmelo.

«PRO-RENOVACION DEL C. GALLEGO» CELEBRARA EN BREVE UNA GRAN FIESTA

La junta de gobierno de «Pro-Renovación del Centro Gallego» ha celebrado junta en su local social de Avenida de Bélgica número 125. Presidió el señor Suárez Pastoriza, actuando de secretario el señor José Ramón Bello. Se probaron el acta anterior y el balance correspondiente al último mes. Se conoció de las cartas enviadas acerca de la confección del nuevo Reglamento del Centro Gallego, figurando entre las mismas algunas de Santiago de Cuva, Aguacate, San Nicolás, Madruga, Hershey, Batabanó, San Antonio de los Baños y Güines. La junta acordó contestar ampliamente, refiriéndose ante todo a las activas gestiones hechas por «Pro-Renovación» en lo que se refiere al cambio de régimen del Centro.

El señor José Rey, secretario de la Comisión de fiestas, informó de la organización de un grandioso festival que se llevará a efecto el día 9 de Junio en todos los jardines de la cervecería «La Tropical», asegurando dicho señor que al mismo concurrirán numerosos asociados residentes en otras provincias.

Y finalmente se acordó convocar a elecciones para la primera quincena de Mayo, pudiendo presentar los afiliados cuantas candidaturas deseen.

EL DOS DE MAYO EN LAS ESCUELAS «JOVELLANOS»

De acuerdo con la tradición establecida y con motivo de la solemnidad que esta fecha representa para el Centro Asturiano, la Sección de Instrucción con la cooperación del Profesorado del Plantel Jovellanos está organizando la fiesta de la Siembra del Arbol y otros actos culturales que en honor de los socios fundadores se ha de celebrar el próximo día dos de Mayo en los jardines de «La Covadonga».

En estos días se reunirá el tribunal designado para calificar los trabajos realizados por los alumnos de ambos sexos del Grado Superior, en el certamen literario en opción de las Medallas de Oro y Diplomas que les serán entregados a los triunfadores en las fiestas que se celebren el 2 de Mayo.

JUNTA EXTRAORDINARIA DE LA BENEFICENCIA GALLEGA

Teniendo en cuenta que la Beneficencia Gallega se dispone a fabricar a la mayor brevedad posible su panteón social, ha acordado celebrar junta ordinaria y extraordinaria mañana, lunes, a las nueve de la noche, en sus propios salones de San José y Consulado. En dicho acto, la Comisión de Arbitrar Recursos informará debidamente acerca de su labor y sus proyectos.

El secretario de la Beneficencia, señor José Mayobre y Justo, cita a todos los asociados para tan importante acto.

HUMANITARIA LABOR DE NATURS. DE ORTIGUEIRA

De todos son conocidas las actividades piadosas que realiza constantemente la sociedad de beneficencia «Naturales de Ortigueira». Hoy nos referimos a la atención prestada por dicha institución durante tres años a su conterráneo señor José Loureiro Torres, quien ha fallecido tras larga enfermedad, durante la cual no le faltó una asignación mensual acordada por «Naturales de Ortigueira».

Y merece ser destacado el detalle de que gracias a la comunicación enviada a sus familiares por la mencionada sociedad, éstos tuvieron noticias relativas a él, de quien no sabían hacía treinta años.

Este hecho, pues, no necesita comentarios. Los ortigueireses residentes en esta capital tienen el más amplio concepto de la caridad y de la solidaridad humana. Por ello merecen la más calurosa felicitación.

Está emparentado con el sollo caimán de los E. U. un ejemplar de pez cubano

NEW YORK, abril 27. AP. En el acuarium del Museo de Historia Natural de Nueva York, se han colocado tres ejemplares de un pez cubano de río, que comparte condiciones propias de los reptiles, y el cual se cree emparentado con una especie similar hallada en los Estados Unidos. Se cree que esta especie de sollo o belona de Cuba, procede del Norte, y que se instaló en las lagunas de la isla, en los tiempos remotísimos en que ese país formaba parte del continente americano.

Labor realizada por la Caja de los tranviarios

El último Boletín de la Caja General de Jubilaciones y Pensiones a obreros y empleados ferroviarios y de tranvías, llegado a nuestra mesa de redacción, dedica su editorial, a un caso que no es el primero, pero muy elocuente, del pobre empleado que habiendo prestado sus servicios por más de 45 años en las labores de Plantas Eléctricas, se ve en un caso de cesantía, sin un derecho que le ampare.

Se refiere al señor Ramón Tojo López, fallecido, que trabajó en la Havana Electric, hasta 1928, cuando se desligó la Compañía de la Ley del Retiro de 1921, que comprendía las Plantas Eléctricas, pasando entonces el señor Tojo a prestar servicios a la Compañía Cubana de Electricidad, hasta abril de 1933.

El señor Ramón Tojo, —dice el Boletín— sancionó con los demás compañeros la escisión, que se infirió en el cuerpo de los derechos sociales, y ahora su vida y sus huérfanos, imploran amparo a la Caja, y como en ésta, resoluciones de tal índole no pueden decidirse con la piedad, sino con el aspecto legal, rígido y frío, son condenados a la penuria, la pobre viuda y sus hijos.

Un ejemplo más de la realidad ocasionada por los que combatieron sus propios intereses, lo que desgraciadamente no sirve de escarmiento, ni puede evitar que otros miles de casos se sucedan.

Contiene el Boletín aludido, un minucioso resumen de la labor del Directorio de la Caja; los acuerdos de sus sesiones, el movimiento general de todos los departamentos de la Caja; como son los de Censo y Estadística, Contaduría, Jubilaciones y Pensiones; Memoria Anual; Archivo; Movimiento de Fondos; ingresos y egresos; solicitudes y numerosas advertencias de interés para los jubilados.

Desvirtua un Sindicato una nota oficial

Dice que se le incluye en la relación de los que se sumaron al paro, sin razón

Habana, abril 24 de 1935.

Dr. José Ignacio Rivero, Director del DIARIO DE LA MARINA, Paseo de Martí 103.—Ciudad.

Muy señor nuestro:

En la edición del DIARIO DE LA MARINA del día de ayer, martes 23 del corriente mes de abril, del que es usted Director, y en la relación entregada por la Secretaría del Trabajo de los sindicatos u organizaciones obreras que se habían sumado al último movimiento de huelga, se encuentra el Sindicato General de Empleados de Oficina de las Compañías Petroleras de Cuba, seguramente por algún error sufrido, bien en la nota dada por la Secretaría del Trabajo o bien en la transcripción de esa nota al periódico.

Como representante legal de ese Sindicato, vengo a hacer constar a usted, a fin de que se desvirtúe de modo claro el hecho de que el Sindicato se haya sumado a movimiento alguno de orden político o de cualquiera otra forma, haciendo llegar por este medio a usted y con el objeto de que lo haga público en su periódico, que este Sindicato no se ha sumado a movimiento de carácter político alguno, ni menos a la última huelga de carácter revolucionario que acaba de pasar la República, ya que los principales fines de esta organización son los de propender al mayor bienestar de sus miembros en relación con sus condiciones de trabajo en que se desenvuelven los empleados de oficina de las Compañías Petroleras de Cuba, y de un modo general a obtener la mayor compenetración entre todos los que desenvuelven análoga clase de trabajo.

Agradeciéndole la acogida que dé usted a estas líneas en su leído periódico, aprovecha la oportunidad para quedar de usted atentamente,

Armando Gómez Rosales,
Secretario General del Sindicato.

EL PUEBLO DE CUBA SE ENCUENTRA INDEFENSO ANTE LA NATURALEZA, POR NO SABER EXPLOTAR LA TIERRA

Así lo afirma el Dr. Cortina en una carta al Sr. Federico Morales, organizador del Primer Congreso Nacional de la Agricultura q. próximamente ha de celebrarse en La Habana

Febrero 5 de 1935.

Sr. Federico G. Morales,
Estación Experimental Agronómica,
Santiago de las Vegas.

Mi distinguido amigo:

He recibido un ejemplar del Programa Provisional del Primer Congreso Nacional de Agricultura, que está usted organizando. Lo he leído y lo considero notable. Lo felicito a usted y a sus colaboradores por esa obra, encaminada a realizar transformaciones muy importantes en nuestro País.

En realidad, el pueblo de Cuba tiene principalmente una crisis de educación más que de otra cosa. El pueblo se encuentra indefenso frente a la Naturaleza y los medios económicos cubanos, los cuales no sabe ni aprovechar ni utilizar, sino en forma rudimentaria e imperfecta.

No tiene la mayoría del pueblo los conocimientos necesarios para ganarse la vida rentro de las posibilidades cubanas. La educación agrícola en Cuba es cero. La educación de los campesinos en el interior y en los sitios apartados de los pueblos, es casi nula, o es perturbadora, porque se limita a enseñar a leer y a escribir, y a abrirle horizontes de esperanza al obrero del campo, que él no puede satisfacer alejándolo de la tierra y haciéndolo así desgraciado. Sale de la escuela rural más incapacitado para mejorar su condición económica que cuando entró, porque de los oficios en que él puede ganarse la vida frente a la Naturaleza —desbordada en posibilidades—, nada se le ha enseñado.

Nuestro país puede llegar a una máxima riqueza por medio de la debida distribución de la explotación e industria agrícolas, que permitiera llegar a un alto porcentaje nacional de producción de artículos de carácter tropical, sin que ninguna de estas actividades o industrias absorbiera a las otras. Todo esto es posible cultivando las profesiones técnicas que nuestro país necesita, y enseñando al pueblo los oficios prácticos de inmediata utilidad que son necesarios en Cuba para ganarse la vida. De esta suerte, elevando al más alto grado técnico a las clases más ilustradas y haciendo inmediatamente práctica la cultura del pueblo, se puede utilizar la formidable posición geográfica en que estamos, la cual nos facilita la posibilidad de ser un centro de intercambio continental de productos, y uno de los elementos complementarios del sistema económico de la Nación Norteamericana.

El desarrollo, además, de muchas producciones agrícolas distintas de las que principalmente han ocupado la actividad de los cubanos, nos permitiría ampliar nuestro comercio con numerosos países europeos, los cuales compran artículos de origen tropical, tales como fibras, grasas, granos, resinas, etc., que permiten tener pequeñas porciones de comercio con todos los países de la tierra, que sumadas dan un gran volumen comercial e independizan el comercio de un solo producto, a nuestro país.

Toda labor que se haga para propagar e intensificar la Agricultura, si no se le da una cultura elemental agrícola al pueblo, es inútil. Mientras las masas del campo permanezcan en la ignorancia más elemental sobre la cultura agrícola, el impulso que se dé a esta educación en las grandes ciudades, no tendrá ninguna repercusión social. Hay que llevar a la mayoría del pueblo los principales elementos de la agricultura, y en el campo llevar estos principios con el acompañamiento de una enseñanza práctica, anexa a la escuela. Esto cambiará mucho más la orientación mental y el carácter de los cubanos, que muchas reformas que aparatosamente se propagan, creyendo que se puede cambiar un pueblo desde la periferia hacia adentro y no desde la raíz hacia afuera.

Según una estadística publicada por Domingo Espino, de la Comisión Nacional de Estadística, el año pasado se graduaron 364 alumnos de la Facultad de Derecho, 657 de la de Medicina y Farmacia y 450 de la de Letras y Ciencias. Dentro de ese número de alumnos que recibieron su Título, solamente aparecen graduados 3 Ingenieros Electricistas, ningún Ingeniero Agrónomo, 5 nada más de Peritos Químicos Azucareros y 1 solo Perito Agrónomo. Es decir, que aquellas ciencias de más necesidad y aplicación práctica en Cuba, son las que arrojan un ínfimo porcentaje de graduados, en tanto que las otras actividades científicas alcanzan un altísimo porcentaje de alumnos y de graduados.

En cuanto a la enseñanza elemental de la Agricultura, poco hay que decir, porque realmente no se da en ninguna parte, y cuando se habla de esto es en forma tan rudimentaria y poco práctica, que la enseñanza resulta inútil. La Economía Política, o sea, la ciencia que estudia las leyes que rigen la producción, el comercio, la riqueza, el crédito, no se ha enseñado durante treinta años, ni siquiera a los abogados.

Yo hice una Ley, que está vigente, obligando a enseñar Agricultura Elemental en las escuelas primarias. En esa Ley se dispone también la enseñanza de la Economía Política Elemental en las escuelas Primarias, y además se dispone que en los Institutos, para hacer el bachillerato, son asignaturas obligatorias la Agricultura, Economía Política e Historia de Cuba en la Universidad. En treinta años de República, esa Cátedra no se había creado.

Nuestro pueblo, en su inmensa mayoría, no tiene nociones económicas de nada. Vive de su imaginación y de su viva inteligencia, pero sin profundizar seriamente ninguna cuestión práctica.

En las escuelas hay más de medio millón de niños que no aprenden nunca un solo oficio, y que luego viven una vida de desesperación, porque no saben encontrar en la naturaleza cubana los medios de subsistir. Se enseña de todo en Cuba, menos a saber vivir. El Conde de Pozos Dulces dijo también que en Cuba se enseñaba de todo menos Agricultura. Esto se hace en un país que es esencialmente agrícola. Realmente, nosotros estamos casi siempre en el absurdo.

En la actualidad se habla de reparto de tierras. Eso no sirve para nada, si no hay la preparación de la instrucción agrícola y la organización económica de la Agricultura por medio de los centros directrices necesarios.

A pesar de la Ley a que me refiero ,las asignaturas de Agricultura y Economía Política no se estudian en el Instituto. Se ha ignorado eso. No se cumple la Ley. En las Granjas Agrícolas se tiene el ridículo número de 30 alumnos, en vez de tener cada una más de 500. Las escuelas rurales deberán dar educación a no menos de cien mil campesinos, a quienes deberían enseñar Agricultura Elemental, junto con la instrucción necesaria para saber leer, escribir y contar, e Historia de Cuba. Nada de eso se hace.

En vista de eso, el pueblo, no teniendo escuelas agrícolas ni numerosas escuelas de artes y oficios a donde ir, se precipita en la Universidad y los Institutos, confundiéndolos con escuelas elementales. Las consecuencias futuras de este sistema son pavorosas, porque se van a reflejar en desórdenes sociales incontenibles. Estamos formando un proletariado literato e irredento, que no tiene industrias donde trabajar y que no sabe hacer nada frente a la tierra.

Es, pues, muy importante la obra de ese Congreso de Agricultura, que servirá para presentar las ideas sobre esta materia y para que se reúnan los hombres más capacitados para tratar de estas cuestiones, interesando al País sobre ellas.

Servirá también para que se abandone un poco la caña, que por su cultivo simple ,que requiere capital, pero no gran preparación ni conocimientos, ha sido también un motivo de retraso general de nuestra población rural, y además, ocasión para traer asalariados de ínfimas condiciones personales, que han aumentado la incultura de los bajos fondos sociales de Cuba.

Yo admiro su labor en favor de la Agricultura, en la que responde usted a las tradiciones de su familia y a un interés elevado de verdadero y clásico cubanismo.

Yo tendré mucho gusto en presentar un trabajo en el Congreso sobre educación agrícola, y, posiblemente, sobre las posibilidades del clima de Cuba.

A propósito de esto, me permito sugerirle que se intensifique la parte de Meteorología Agrícola y se haga mención especial del clima de Cuba en las costas, en las llanuras del interior y, sobre todo, en las montañas con un estudio de las posibilidades agrícolas y también sanitarias de nuestras alturas, todas las cuales son cultivables y de una belleza maravillosa.

Sobre este problema del clima de Cuba, he hecho algunos estudios, pero también los ha hecho mejores el Padre Gutiérrez Lanza, al cual pudiera invitársele para que tomara parte en el Congreso en todo lo relacionado con la climatología de Cuba. Esta es una materia sobre la cual hay muchos errores, porque el clima de nuestras montañas —muchas de ellas superiores a 2,000 y 3.000 pies de altura— no ha sido estudiado seriamente en Cuba.

Sobre el catastro de Cuba y las medidas exactas de su superficie, yo presenté un Proyecto de Ley que quedó pendiente de aprobación. Al hacer el estudio de la materia, pude comprobar que nunca se ha medido realmente la superficie de Cuba. Todas las medidas que se han publicado son aproximadas, y tienen errores que fluctúan desde las cifras de 109.000 hasta 160.000 kilómetros cuadrados. En realidad, las medidas exactas no se saben, a pesar de que se han publicado rectificaciones de medidas, que han obedecido a cálculos aproximados hechos sobre los mapas, pero no a medición exacta sobre la tierra. Esta es una materia que debe merecer la atención del importante Congreso que se va a celebrar.

En nuestro País, hay, desde luego, un grupo de técnicos agrícolas de primera clase, pero no son bien aprovechados. El Programa del Congreso resulta, por lo que acabo de leer, magnífico y de gran trascendencia.

Indica un profundo conocimiento técnico de esta materia, tanto de usted como de los colaboradores que lo hayan hecho, y por ello, le reitero mi felicitación.

Suyo afectísimo amigo,

(f). J. M. Cortina

Cristalizan las gestiones para una carretera

Nos referimos en días pasados a la labor que se viene realizando desde la Habana para que los poderes públicos españoles atiendan a una justa demanda relacionada con la construcción de una carretera desde el Couño hasta Dou, labor ésta iniciada con gran entusiasmo por distintos asturianos aquí residentes y entre ellos Antonio Méndez, quien han podido apreciar los perjuicios que entrañan para la región asturiana los caminos actuales que no llenan las necesidades de los pueblos que con carreteras se desenvolverán mejor.

Hoy podemos dar nuevos informes que han llegado en el último correo de España. Hemos de proclamar que gracias a gestiones hechas desde Madrid, existe la promesa formal de que la carretera desde Ventanueva hasta San Antolín será un hecho en este verano.

Esta gestión personal del señor Francisco J. Fernández Vila debe ser conocida por todos, aunque la modestia, que entre otras buenas dotes adorna a este distinguido señor, se vea quebrantada; pero es justo que también por una vez se sepa de las múltiples actuaciones felices que el señor Fernández Vila ha realizado en atención a los españoles residentes en América y con beneficio inmediato para los residentes en la Península. Esta grata noticia para los asturianos es seguro que será ampliada próximamente porque las gestiones continuarán hasta que los trabajos se vean realizados.

Los clubs de Occidente de Asturias están, pues, de enhorabuena.

Junta General en la Asoc. de Dependientes

El martes 30 del presente mes, a las ocho y media de la noche, y en su palacio de Prado y Trocadero, celebrará la «Asociación de Dependientes del Comercio», la Junta General ordinaria de asociados correspondiente al primer trimestre de este año. En ella, según convocatoria, se dará cuenta de la labor realizada por la Directiva, durante los meses de enero, febrero y marzo, del informe de la Comisión de Glosa, correspondiente al 4o. trimestre del pasado año, y se nombrará una nueva Comisión a los mismos efectos. Además se dará cuenta de las investigaciones efectuadas por acuerdo de la Junta General sobre la gestión administrativa e inversión de fondos sociales, desde 1927, a enero de 1933, con informes técnico y depuración de responsabilidad, y opinión al respecto de abogados.

A esta asamblea pueden concurrir todos los asociados, que reunan los requisitos señalados en el inciso 4o. del artículo 10 de los Estatutos, presentado a la entrada, por el Paseo de Martí, el recibo de abril y el carnet de identidad.

ENTRADAS POR CENTENARES HAN SIDO PEDIDAS PARA «UNA NOCHE EN LA POLAR»

Se nos asegura que el señor José Fernández Martínez, ex-presidente de la Sección de Propaganda del Centro Asturiano de la Habana, asistirá con toda su familia a la gran Verbena que celebrará la Sociedad de empleados del Centro en todos los Jardines de la Cervecería «La Polar», el día 1 de Junio, a cuyo efecto ha solicitado 100 entradas, dado los muchos hijos y nietos que tiene el popular «Palomo»...

Como se ve, la fiesta de la naciente Sociedad de empleados del Centro ha de constituir un rotundo éxito para sus organizadores.

En este sentido tenemos que agregar un detalle importante. Los señores Fernando Rodríguez, entrenador de «Juventud Asturiana», y el señor Fernández Palomo, han sido nombrados «asesores» de tan grandioso festival. Ello, desde luego, es prenda de absoluta garantía.

ACTOS PARA HOY

BENEFICENCIA CATALANA Y CENTRE CATALA: Misa solemne a las 10 de la mañana en la Ermita de Montserrat, sita en la explanada de Ayestarán. Y por la noche, a las 9, en el Centre Catalá, gran fiesta bailable para los asociados de ambas instituciones.

SOCIEDAD VASCO NAVARRA DE BENEFICENCIA: Gran fiesta religiosa a las nueve de la mañana en la Iglesia de San Francisco.

SANATORIO DEL CENTRO ASTURIANO: Brillante acto a las diez antes meridiano con motivo de un reparto de objetos a los ancianitos asilados en dicho lugar. Será una verdadera fiesta social.

CHANTADA, CARBALLEDO Y SUS COMARCAS: Banquete homenaje al doctor Rogelio Stincer, a las doce del día, en el restaurant «Cerro Moderno».

TABOADA, CHANTADA Y PUERTO MARIN: Gran almuerzo social a las doce del día, en los jardines de la cervecería «La Polar».

LA UNION MAÑONESA: Banquete de asociados, a los doce del día, en la finca «Las Piedras», sita en San Francisco de Paula.

COLONIA ESPAÑOLA DE CIENFUEGOS: Magnífico banquete a las doce del día, en honor de don Ramón Alvarez.

CENTRO ASTURIANO: Junta general administrativa a las dos de la tarde en el palacio social.

DEPORTIVO CARMELO: Grandes fiestas bailables por la tarde y por la noche en su espléndida terraza de Línea esquina a 18, Vedado.

«CURROS ENRIQUEZ»: Animada matinée de dos a siete pasado meridiano.

CLUB INTERROGACION: Toma de posesión del nuevo Comité de Damas a las nueve de la noche en sus propios salones de Primelles y Santa Teresa, Cerro.

NATURALES DEL CONCEJO DE IBIAS: Junta Directiva y general a las dos y media de la tarde en Jesús del Monte 346.

NATURALES DE LA PEROJA: Junta general a las dos de la tarde en el Centro Gallego.

EL DR. ERNESTO ANGULO Y SANCHEZ ARCILLA, EN UN REGIO ANIVERSARIO

En la gran fiesta con que el Centro Asturiano se dispone a celebrar el 49 aniversario de su fundación, tomarán parte distinguidas figuras, tanto del sector artístico como del literario, hallándose entre éstas los señores José Sánchez Arcilla, el popular comediógrafo cubano, y el doctor Ernesto Angulo, muy conocido por sus admirables dotes para la recitación. El primero pronunciará un estupendo discurso alusivo al aniversario de dicha institución, y el último dirá, con la perfección en él característica, admirables versos de los más famosos poetas.

Como todos saben, el mencionado acto se celebrará el 2 de mayo por la noche, en el palacio social del Centro Asturiano.

Será un aniversario brillantísimo.

CUADRO DE HONOR DE LOS ALUMNOS DEL Ctro. ASTUR

Una prueba de que los alumnos del Centro Asturiano, adelantan notablemente en sus estudios, la dá la siguiente relación de los mismos que por su aplicación y buena conducta, han merecido figurar en el «Cuadro de Honor», del plantel «Jovellanos», durante la semana comprendida del 26 de abril, al 3 de mayo. Hela a continuación:

NIÑAS

Aula 1a.—Noemí Fernández, Consuelo Redruello y Secundina Fernández.

Aula 2a.—Asunción del Peso y Ceballos, Luisa Acosta Leal Doreya de la Fuente y González.

Aula 3a.—Lina Caridad Díaz, Josefina Mantecón y Matilde Alvarez.

Aula 4a.—Ana María López Natividad Villanueva y Walkiria Valle Loredo.

Aula 5a.—Lilia Granda Miguel, Concepción Alvarez Manzanedo y Fe de la Mata Alonso.

NIÑOS

Aula 1a.—Antonio García Braojos, Manuel García Suárez y Camilo Muñiz Valdés.

Aula 2a.—Eddy Marcos, Ramón García y Au Gil.

Aula 3a. Rafael Gómez Roberto Suárez y José Junco.

Aula 4a.—Eduardo Méndez, José Carames y José Villadoniga.

Aula 5a.—Cándido Lastra, Armando Menéndez Viña y Evelio Horsechek González.

Aula 6a.—Carlos Casabo, Amado Gil y Manuel Arvesú.

LA SOCIEDAD PADRONESA TOMO VARIOS ACUERDOS

La simpática institución galaica «Partido Judicial de Padrón» ha celebrado junta directiva en su local social. Presidió el titular de la misma, señor Daniel Mesías, actuando de secretario el señor Manuel Ferrín. El tesorero, señor Manuel Gómez presentó el balance del último mes, que fué aprobado. El señor Manuel Cajaraville, presidente de la Sección de Beneficencia, dió cuenta de los socorros concedidos a los socios necesitados, así como de la visita hecha a algunos enfermos, entre los que se encuentran los señores Cándido Alvarez y Benito Gendra, quienes fueron atendidos en «La Benéfica», y muy particularmente este último, que sufrió la fractura de una pierna, siendo asistido por el doctor Remigio Dou, a quien expresó su agradecimiento dicha sociedad.

Finalmente, el señor Rego, presidente de la Comisión de Propaganda, y la señora Dolores Rey de Alvariño, presidenta del Comité de Damas, dieron cuenta de la próxima reorganización de los sectores que presiden, lo cual redundará en beneficio de la institución.

EXITO DEL DR. GUTIERREZ EN LA QUINTA COVADONGA

Entre los muchos triunfos alcanzados por el excelente cuerpo médico del sanatorio «La Covadonga», del Centro Asturiano, figura el obtenido últimamente por el doctor Gerardo Gutiérrez Valladón, oculista de aquel establecimiento, al operar de cataratas al distinguido señor Alfonso Menéndez Pertierra, tío de nuestro buen amigo José María Pertierra, dinámico presidente del «Club Tinetense de la Habana».

De un momento a otro será dado de alta el citado señor Menéndez Pertierra, a quien felicitamos, así como al doctor Gutiérrez y a su competente auxiliar señor Manuel Rubio.

Reorganización efectuada en N. Sra. del Pilar

La sociedad «Nuestra Señora del Pilar», que fundaron y atienden los antiguos médicos de la desaparecida «Quinta Balear», ha dejado completamente reorganizado el servicio de especialidades médicas y quirúrgicas. Su cuerpo de especialistas está constituído por los siguientes médicos: Ginecólogo, doctor Enrique del Rey, ex-cirujano ginecólogo de la Quinta Balear; Comadrón, doctor E. Díaz Betancourt, ex-interno de la Balear, y médico del Hospital de Maternidad, durante 6 años; especialista en vías urinarias, doctor Marcelino Segurola, ex-especialista de la Quinta Balear, y ayudante del doctor Rodríguez Molina, durante muchos años; Ortopédico, doctor Rafael Peñalver, ex-especialista de la Quinta Balear, ayudante del doctor Alberto Inclán, durante más de diez años y actualmente catedrático por oposición de la Universidad de la Habana; enfermedades de niños, doctor Díaz Padrón, asistente al servicio de niños del doctor Aballí, durante 4 años; enfermedades de la piel y sífilis, doctor José A. Busto, ex-especialista de la Balear, y especialista de estas afecciones de las Universidades de la Habana y New York. Garganta, nariz y oídos, doctor José G. Arrazuría, de la Universidad de la Habana y Barcelona. Las especialidades médicas están a cargo de médicos tan competentes como los doctores: Valentín García, Joaquín Coroera, Carlos Valido, Pedro Beade, Santiago Segurola, Manuel García y otros, que pertenecieron a la antigua «Quinta Balear». Contando con este cuerpo médico y estando en vigor el acuerdo de reconocerle a toda persona que se incriba en «Nuestra Señora del Pilar», antes del 20 del próximo mayo, los derechos y antigüedad que tenga en otra sociedad, estamos seguros de que su lista de asociados, ha de aumentar considerablemente.

PROXIMO GRAN BANQUETE EN LOS JARDINES LA COTORRA

Los componentes de la simpática institución galaica «Emigrados de Riotorto» se hallan organizando con el mayor esmero una estupenda jira social que se llevará a efecto el próximo domingo, día 5 de Mayo, en los hermosos jardines «La Cotorra», sitos en la Loma de la Cruz, Guanabacoa. Al mismo tiempo llevarán a cabo la plantación del Arbol Social, como han hecho ya numerosas instituciones españolas en aquel lugar maravilloso. De esa manera tendrán allí un recuerdo grato e inolvidable.

Es realmente plausible la labor desarrollada en este sentido por los de Riotorto, a los que seguirán, en fecha próxima, los asociados de otras pres igiosas instituciones hispanas.

ALBERTO SUAREZ VILLANUEVA

Hoy es un día grande para un rapacín cubano-astur. Nos referimos al simpático e inteligente jovencito Alberto Suárez Villanueva, hijo amantísimo de la distinguida señora Lolita Villanueva viuda de Suárez, el cual recibirá la primera comunión en la capilla del Colegio de Belén, donde cursa estudios con la máxima eficiencia.

Por tratarse de un acto trascendental en la vida de Albertico, le felicitamos, así como a su dichosa mamá.

GRAN MATINEE HABRA HOY EN «CURROS ENRIQUEZ»

Un triunfo rotundo se anotaron anoche, los muchachos del «Club Apolo», con la celebración de la grandiosa verbena, que formaba parte de los festejos de esta semana, con motivo del aniversario de la fundación de dicho Club.

Dichos festejos continuarán hoy, con una grandiosa matinée bailable, que amenizarán Antonio María Romeu, el mago de las teclas, y la sin rival «Sonora Matancera», fiesta que comenzará a las dos de la tarde para terminarse a las siete de la noche.

En ella los caballeros pagarán solamente cuarenta centavos, y a juzgar por el entusiasmo que existía anoche para concurrir a esta fiesta de hoy, podemos asegurar que los esfuerzos de los chicos del «Club Apolo», serán coronados con el más resonante de los éxitos.

Asociación de Dependientes del Comercio de la Habana

SECRETARIA

JUNTA GENERAL ORDINARIA DEL PRIMER TRIMESTRE DE 1935.

En cumplimiento de lo que disponen los Artículos 33, 34 y 35 de los Estatutos Generales de esta Asociación, se convoca a los asociados para celebrar, en el salón de fiestas del Centro, a las ocho y media de la noche del próximo MARTES, día 30 del mes actual, la Junta General Ordinaria del primer trimestre de 1935, con sujeción a la siguiente orden del día: 1.—Lectura de la convocatoria. 2.—Acta anterior. Informe Trimestral, documentos de administración y cumplimiento de los arts. 39, 40 y 41 de los Estatutos; y 3o.—Informes de las Comisiones investigadoras de la gestión administrativa e inversión de los fondos sociales desde 1927 a Enero de 1933, según acuerdos de la Junta General de 1o. de Febrero de 1933 y 31 de Enero de 1935.

Se advierte que solo pueden concurrir a esta junta los asociados que reunan los requisitos señalados en el inciso 4o. del artículo 10, de los Estatutos. La entrada será por el Paseo de Martí y la Comisión de Puerta exigirá la presentación del recibo del mes de ABRIL en curso y del carnet de identificación. Los asociados pueden examinar en la Secretaría el Informe Trimestral.—La Habana, 27 de Abril de 1935.—C. G. TOLEDO, Secretario General p. s. r.

Ya están encima los calores y con ellos toda clase de molestias para la piel.

Bañándose con Jabón Castilla GOLIATH se experimenta una sensación inefable de frescor y bienestar.

Para el lavado de cabeza no hay nada igual. Hermosea el cabello, destruye la caspa y conserva el ondulado.

5cts. la pastilla
en todas partes

Consérvense las envolturas.

¡¡Pronto Grata Sorpresa!!

Distribuidores: M. Cabrera S. en C.
San Ignacio 64. Habana.

M.E.C.D. 2016

El pago del trimestre por agua, con bonificación del 5 por 100, se vence el próximo 6 de Mayo

El plazo voluntario vence el día 21, pasado el cual se hará un recargo del 10%. Están obligados los contribuyentes a liquidar el segundo trimestre, para acogerse a las amnistías

El señor Francisco Andreu, Secretario General del Centro de la Propiedad Urbana de la Habana, en relación con el plazo para pagar los recibos por servicios de agua y el impuesto territorial, nos hizo ayer las siguientes declaraciones que por su importancia transcribimos:

SERVICIO DE AGUA

El plazo para pagar los recibos por servicios de agua y metros contadores correspondientes al primer trimestre del año de 1934, con la bonificación del 5 por ciento vence el próximo día 6 de mayo inclusive dicho día.

El plazo voluntario para pagar por servicios de agua y metros contadores correspondientes al primer trimestre del año de 1934, vence el día 21 de mayo próximo, inclusive dicho día.

Después del 21 de mayo antes referido, todo pago que se realice se efectuará con el 10 por ciento de recargo.

Los contribuyentes por Servicios de Agua, acogidos a las Amnistías que fueron dictadas oportunamente, están sujetos al pago puntual de sus obligaciones hasta finiquitar el Segundo Trimestre de este año natural en curso, que vence el 30 de julio, de acuerdo con la condicional aceptada.

IMPUESTO TERRITORIAL

De acuerdo con el Decreto-Ley número 120 sobre Amnistía concedida sobre Impuesto Territorial o Contribución Urbana, todo propietario que pague hasta finalizar el próximo mes de mayo, todas sus obligaciones correspondientes a este ejercicio de 1934 a 1935, quedará legalmente liquidado de todo adeudo anterior al 30 de junio del año 1934.

Se aclara además que los pagos correspondientes al referido ejercicio de 1934 a 1935, podrán irse pagando gradualmente y por el orden sucesivo, desde la fecha de dicho Decreto-Ley número 120, hasta el final antes citado del mes de mayo.

No obstante, el que quiera abonar todas sus obligaciones en conjunto, puede hacerlo sin inconveniente alguno.

Debe entenderse, que dichos pagos se realizarán sin bonificación, pero también sin recargo alguno hasta dicho día.

Aquel contribuyente que tuviese su finca embargada o en administración, por adeudo a la Administración, tan inmediatamente como recoja de la taquilla correspondiente los recibos de pago del actual ejercicio, podrá con los mismos exigir se levante el embargo o todo procedimiento que tenga sobre su finca.

Cualquier consulta que sobre todos los particulares antes citados quieran hacerse, pueden realizarlas los interesados al Centro de la Propiedad Urbana de la Habana, Tejadillo número 32.

Invitado el Presidente a un homenaje

Destinará el Alcalde para obras sanitarias, $300,000. En vez de plaza, biblitoeca

Una comisión de vaqueros integrada por los señores Corral, Calvo y Castillo concurrió a Palacio ayer a invitar al Presidente a un almuerzo que le será ofrecido en su honor y en el de los Secretarios de Sanidad y Obras Públicas.

El Jefe del Estado fijará la fecha del homenaje.

EL ALCALDE BELT

Con el Presidente se entrevistó el Alcalde de la Habana, doctor Guillermo Belt, quien declaró a los repórteres, que en la conferencia le había dado cuenta al Jefe del Estado, de las recaudaciones del Ayuntamiento durante el mes de abril las que alcanzan hasta el presente a $984.000.00 esperándose llegue el millón, mañana lunes.

Añadió el Alcalde que destinará unos trescientos mil pesos a obras sanitarias municipales.

Dijo también que será renovado inmediatamente el material de incendios.

Finalmente manifestó que se propone destinar el edificio de la Plaza del Polvorín a Museo y Biblioteca y crear una casa de socorros en Arroyo Apolo.

AMNISTIA PARA OBREROS Y EMPLEADOS EN HUELGA

El doctor Manuel Castellanos Mena, abogado de numerosos sindicatos y gremios obreros, se ha dirigido al Presidente de la República solicitando la votación de una Ley de Amnistía para los obreros y empleados públicos que cumplen condenas con motivo de la última huelga.

MOVIMIENTO DE PASAJEROS POR LA VIA AEREA

Pasajeros llegados de Miami

A bordo del avión de la Pan American Airways System "Caribbean Company", que arribó ayer por la mañana procedente de Miami, llegaron los pasajeros siguientes: W. Cory Smith, William SF. Smith Jr., Sarah H. Paris, Earl P. Paris, Hilda S. Mejer, Isabel Arias, Eric Albury, William Johnson, Andrea H. de Díaz, Grace Montes, George G. Montes, Conrado Massaguer y Rosa M. de Zaldo.

Pasajeros llegados del Interior

En el avión regular de la Compañía Nacional Cubana de Aviación que arribó ayer al aeropuerto de Rancho Boyeros, llegaron los siguientes pasajeros: Charles M. Rains, procedente de Guantánamo; Louis Hamburg, Tir Tildings y Roar Berg, procedentes de Santiago de Cuba; Miguel ePña, Luis Follet y Luciano Godoy, procedentes de Cienfuegos.

Pasajeros salidos para Miami

A bordo del avión "Caribbean Clipper", de la Pan American Airways System, que salió ayer por la tarde para Miami, embarcaron los pasajeros siguientes: George Valencia, Decile Samuels, Lee Samuels, Charles H. Stern, Blanche C. Hoffman, Truman Capote, Joseph G. Capote, Rafael Raldiris, Magdalena Olicer, Rosario J. Serralles, Julia W. Myaoral, Paul F. Holstein, muel Berger, Margaret O'Connell, Stewart Hall, William A. Douglas, Louis Tofte, Benjamin Ticknor, Sa- Frances Stoddard, B. Rush Stoddard, Juan Mayoral, Charles K. Rains, Margaret Guetschow, Juan L. Bonisch, Eduardo H. Alonso, Rafael García Mejer, Emilio Fernández, Louise Westphal y Rafael Cuellar.

Pasajeros salidos para el Interior

En el avión trimotor de la Compañía Nacional Cubana de Aviación, que salió ayer por la mañana a las 7.30 a. m. del Aeropuerto de Rancho Boyeros, para Guantánamo y ciudades intermedias, embarcaron los pasajeros siguientes: José Loureiro, para Cienfuegos; Fernando Espigol, Rafael Brito, para Manzanillo; John D. Forret, Arthur Smith, para Santiago de Cuba.

La primera incautación de novillos

Tienen un peso de 20,700 libras y un valor de $559. La información para el Censo

Por el señor Luis Martínez, de acuerdo con las disposiciones dictadas por el Secretario de Comercio, se ha elevado un informe de los asuntos tramitados por el Negociado de Asuntos de las Delegaciones en el interior. Del 21 de marzo al 21 de abril, se recibieron 584 comunicaciones, relativas a los precios del ganado y de la carne al detalle; se cursaron sobre estos asuntos 150 comunicaciones, por dicho Negociado.

Fueron elevados 3 expedientes informados a la Dirección de Comercio, sobre infracciones de los Decretos número 75 y 849.

Se radicaron siete expedientes sobre diversas materias y se ordenaron 125 inspecciones a oficinas provinciales y municipales y Delegaciones.

Fuero nexaminadas 88 actas, relacionadas con expendios de carne, correspondientes a las seis provincias.

Para la formación del Censo Comercial se remitieron a las oficinas provinciales, 14,275 planillas, habiéndose recibido seiscientas cuarenta y dos, con los cuestionarios pedidos.

Termina el informe con un resumen del movimiento de dicho Negociado del 21 de febrero al 20 de abril, que acusa 1085 comunicaciones registradas en la entrada; cuatrocientas cincuenta y cuatro enviadas; 9,009 expedientes radicados; 250 inspecciones, y 251 actas examinadas.

Además se examinaron numerosos informes sobre los precios de los artículos de primera necesidad.

EL SECRETARIO EN VARADERO

El doctor Beruff Mendieta, se trasladó nuevamente a Varadero después de asistir a la sesión del Consejo de Secretarios. Ayer despacharon los asuntos administrativos el señor Sub-Secretario y el Jefe del Despacho.

INCAUTACION DE NOVILLOS

Cumpliendo lo dispuesto por el Decreto Ley número 849, el inspector señor Ricardo Silveira, de Limonar, procedió a la incautación de 25 novillos, con 20,700 libras, cuyo costo es de $559.44. La operación se realizó de acuerdo con la Ley, interviniendo en ella el Jefe del Puerto Militar de Limonar, levántadose las actas correspondientes a la incautación del ganado, que es la primera que se ejecuta en cumplimiento del mencionado Decreto.

QUEJAS CONTRA LA CASA DE SOCORRO DEL CERRO

Estuvo de visita anoche en nuestra Redacción una comisión de vecinos del Cerro, que traía el propósito de hacer llegar al Alcalde de la Habana, por medio de nuestras columnas, su protesta más enérgica por la desatención que vienen teniendo algunos de los facultativos de dicho centro benéfico con las familias pobres que residen en aquella barriada.

Particularmente hacen constar el hecho de que, no obstante las repetidas llamadas, ningún médico de turno se prestase ayer tarde a girar una visita domiciliaria, en un caso de urgencia, y la forma en que se trató a una señora que llevó a su hijo para que le aplicaran una inyección de suero, cosa que tampoco pudo lograr.

Dr. YANES
Médico Oculista
Consultas de 3 a 5 P. M.
($5.00)
AMISTAD 34 M-1934

HOMBRES...No seais Egoistas!...

Las señoras desean también ese precioso acabado para sus Muebles...

Steelcote
ESMALTE A BASE DE CAUCHO

Donde quiera que dueños de automóviles han pintado sus vehículos con Steelcote, hablan con entusiasmo de este producto, ensalzando sus cualidades... economía... hermoso lustre y fácil aplicación. Pues bien, HOMBRES... no seais egoistas, dejad que las señoras de la casa gocen tambien usando Steelcote para pintar sus muebles, refrigeradoras, obra de madera de los cuartos de baño y cocina, y tantos otros objetos que abundan en todo hogar. Se aplica tan fácilmente que hasta el pintor mas inexperto puede lograr un acabado de fábrica. En lo general, una mano basta. Pida al distribuidor le enseñe el muestrario de colores.

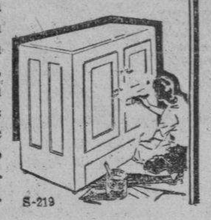

S-219

se pronuncia —ESTILCOUT—

De venta en: EL BAZAR de R. GARCIA Y CIA., Egido No. 47 —Los Dos Leones, de Vicente Gómez y Cía., Galiano No. 32 — Pla, Martínez y Cía., Galiano No. 49 — La Radiola de Manuel Rodríguez, Consulado No. 32 — Ferretería Neptuno, de Juan Berasategui y Hno., Neptuno No. 136—Holguín: Augusto Avellon, Miró No. 71.

Agentes en Cuba:
SIERRA, RODRIGUEZ & Co., Amargura 52, Habana

"Puedo comer CUANTO QUIERA, dice Mamá"

Hay que perdonar a los niños su avidez, cuando comen Kellogg's Corn Flakes. ¡Estas doradas hojuelas de maíz—siempre tan frescas como salidas del horno de tostar—son deliciosas! Pero no hay peligro en dejarles saciar su gusto, ni aun antes de acostarlos. Al contrario, dormirán mejor.

Es el alimento cereal insuperable para jóvenes y viejos. ¡Fácil de digerir y repleto de energía! No hay que cocerlo. Sírvase con leche fría. Pídalo hoy a su tendero de comestibles.

Kellogg's CORN FLAKES

S989

FRESCO COMO ACABADO DE TOSTAR

IDENTICA COMODIDAD EN EL ASIENTO TRASERO QUE EN EL DELANTERO

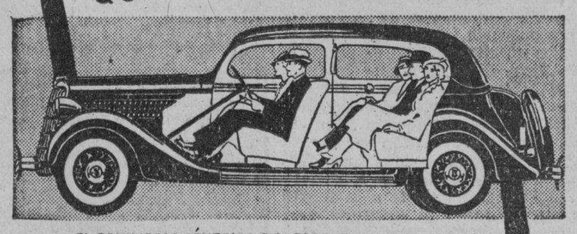

EL EQUILIBRIO CÉNTRICO DEL FORD, TODOS LOS PASAJEROS VIAJAN ENTRE LOS MUELLES, CON IGUAL COMODIDAD

Una nueva comodidad de marcha que está a la altura del sobresaliente funcionamiento del V-8 — tal es uno de los rasgos del Ford V-8. Antes de poder comparar valores Ud. tiene que manejar este gran carro.

FORD V-8 PARA 1935

Agentes y servicio Ford en todas partes

MARAVILLOSA

es la moderna nevera "STERLING". Vea el SERPENTIN PATENTE y ahorrará dinero, agradeciéndonos el consejo.

LA UNICA NEVERA EQUIPADA CON SERPENTIN CIRCULAR ES LA "STERLING" PIDALA EN BUENAS MUEBLERIAS O VÉALAS EN LA FABRICA J. PEREGRINO 108 - HABANA

Pat. 9554.

¿Sabe Ud. que consume no más de 5¢ DE HIELO?

NEVERAS "STERLING"

F. SALOW - J. PEREGRINO 108 - ESQ. A INFANTA

Nada conserva la pureza de los alimentos como la nevera STERLING fábrica: Jesús Peregrino, 108.— Teléfono U-2068

DEBILIDAD AGOTAMIENTO

ANEMIA

VINO y JARABE

Deschiens

a la Hemoglobina. — Los Médicos proclaman que este Hierro vital de la Sangre es muy superior á la carne cruda, á los ferruginosos, etc. — Da salud y fuerza. — PARIS.

Crónica Habanera

(Continuación de la Fág. NUEVE)

EN EL COUNTRY CLUB

Muy animado resultó el baile ofrecido anoche en el Country Club.

Baile mensual de socios que, como de costumbre, congregó una nutrida y selecta representación de nuestra sociedad y de la colonia norteamericana.

Se bailó a los acordes de la orquesta «Havana Casino».

Entre los numerosísimos parties, anotamos los siguientes:

Tomás Terry y señora Herminia Saladrigas de Terry; Enrique Arango y señora Ofelia Cortina de Arango.

Mr. y Mrs. Ralph Brandon; Mr. y Mrs. Samuel Berger; Mr. y Mrs. Guillermo Arguedas.

Antonio Mendoza y Cristina Kindelán, con Raúl Menocal y Conchita Martínez Pedro, Manuel Martínez Zaldo y Silvia Párraga, Luis Mendoza y Consuelo Lamar, Chicho Maciá y Nena Tremols, Olga Seiglie de Gómez Mena, y Guillermo de Zaldo.

Nicolás del Castaño y Matilde Montalvo de Castaño, con Agustín Mauri y Mercy del Castaño de Mauri.

Roberto Suero y Moraima Nazábal de Suero, Carlos López Oña y Pura Nazábal de López Oña.

Un grupo de parejitas, en una mesa, con Corinita Aballí y Andrés Carrillo, Gilda Morales y Rogelio Lasa, Elena Maciá y Carlos Carrillo, María Maciá y Tony Freyre, Gladys Fernández y Emilio Azcárate, Enriqueta Gómez Mena y Paco Mendieta, Lillian Gómez Mena y Raúl Arango.

En otra mesa, Estela Santeiro y Ramón Antonio Crusellas, Hortensita Colás y Manolo de la Cruz, y Mary de los Reyes y Luis Santeiro.

Justo Lamar y señora, en otra mesa con Julio Cadenas y Gabriela Sánchez de Cadenas.

Bernardo Miyares y su joven esposa Margarita Mendoza, con Raúl del Monte y Graciella Abril de del Monte, Loló Vinent y John Muhlfeld, Cusa Carrillo y Harry Ashley, y Beatriz Portuondo y Andrés Carrillo.

Pepe Maciá y Mercy del Monte de Maciá, con Adrián Maciá y Anita Vinent de Maciá.

Mr. y Mrs. John Rae, Mr. y Mrs. H. C. Jorgensen; Mr. y Mrs. Thompson.

La señorita María Felicia Pérez Stable, con el joven Mauricio Monteagudo.

Fabián Urrutibiescoa y Lolita Montalvo de Urrutibeascoa, con los jóvenes esposos Miguel de Lasa y Conchita Urrutibiescoa, y el señor José María de Lasa.

Los esposos Eugenio Sardiña y Georgina Menocal, con la señorita Mabel Show.

El señor Manuel Santeiro y su esposa Nena Rodríguez, en una mesa.

La gentil dama Josefina Barraqué de Sabatés, con tres parejitas, Loló Casteleiro y Johnny Sabatés, Silvia Freyre y Federico Cardona, y Beba Quevedo y Manolo Santeiro.

Cecilia Portuondo, en una mesita con Manolín Menéndez.

Silvia Maceo y Rodolfo Peñalver, Martha Mestre y Domingo Camacho, chaperoneados por Dulce María Mestre de Acevedo.

El doctor Julio García Sevilla y Katty Brito de García Sevilla con el señor Amelio Gallardo y señora.

Mr. y Mrs. G. L. Humbert, Mr. y Mrs. Labarrere, Mr. y Mrs. Pogolotti, Miss Stevens, Dr. Gustavo Sterling.

Mr. y Mrs. Ralph Estrada, y Mr. y Mrs. Fowler, con el Ministro de Francia, Excmo. Señor Edouard Carteron y señora.

Ramón García Mon y su joven esposa Carmen Fernández Valle.

Ramón Martínez Madero y su encantadora esposa Marlita Barrueco.

Harry Romney y Yiyina de Cárdenas de Romney con Orencio Nodarse y Estelita Alonso de Nodarse.

Ricardo Repilado y Ofelia Cabrera de Repilado, Urbano del Real y Mercedes Llansó de del Real, Enrique Llansó e Isabel del Barrio de Llansó, A. Gómez del Campo y señora y A. Dangulienourt y señora.

Salvador Fondon y Carmelina Laurrieta de Fondon, con Mr. y Mrs. Manuel Díaz.

Manolo Gómez Wadington y señora Guillermina García Montes, con Fernando Casas y señora.

Dr. Servando Fernández y Zaida Carrera de Fernández.

La bella señorita Carmen Menocal, con su prometido el doctor Ventura Dellundé.

El doctor Tomás Felipe Camacho, y señora Pilar León, con Ricardo Moré y señora.

EL DOCTOR SERGIO PONCE

Repentinamente, en su residencia de la calle Línea, en el Vedado, ha dejado de existir en la mañana de ayer, el doctor Sergio Ponce y Martínez, joven abogado, auxiliar de la fiscalía del Tribunal Supremo, y persona dotada de altas virtudes y bondades.

Hondo duelo que afecta tristemente a una familia muy distinguida de esta sociedad.

Entre sus atribulados deudos, cuéntanse sus padres, el doctor Jorge A. Ponce, y señora Juana Martínez, así como su hermana Bertha, la señora de Chuchú Barraqué.

El entierro se verificará esta tarde a las cinco, partiendo el cortejo fúnebre de la calle Línea entre F y G, en el Vedado.

Descanse en paz.

ACTIVIDADES DE «CUBA NUEVA»

Con éxito magnífico se desenvuelve el comienzo de la temporada de verano, en la floreciente sociedad Cuba Nueva, de las riberas del Río Almendares.

Día a día se ve el club favorecido en todos los momentos por sus innumerables asociados que disfrutan de los muchos alicientes que les brinda la Directiva.

Las clases de cultura física han sido un franco éxito.

También se celebran a menudo partidos de basket ball, tennis, hand ball, etc.

Para hoy domingo, que como de costumbre reinará la animación en Cuba Nueva, hay dispuesto un almuerzo.

Para el día cinco del entrante mes, «Cuba Nueva» organiza un te bailable en honor de sus numerosos asociados, que promete resultar lucidísimo dada la gran animación que se advierte entre los allí asiduos.

También prepara para el día diecinueve del mismo mes de mayo, una velada fúnebre conmemorativa de la muerte del Apóstol Martí.

El programa, que organiza el Comité Cultural presidido por el doctor Luis A. Baralt, será de extraordinario interés.

En próximas notas ofreceremos más detalles.

DE LA SINFONICA

Hoy, a las diez de la mañana, en el teatro «Martí», se celebrará el concierto de la Orquesta Sinfónica de la Habana, al frente de la cual reanuda sus actividades el maestro Gonzalo Roig.

Tomará parte como figura destacada la soprano cubana Zoila Gálvez, cuya voz es tan celebrada.

El distinguido músico y compositor, ha preparado, para el concierto de hoy, un magnífico programa, que damos a conocer seguidamente:

«Sinfonía en Si menor» (Incompleta), de Schubert: I), Allegro moderato; II), Andante con moto.

a), «El ruiseñor», Canto ruso.

b), «La sonámbula», Recitativo y Cavatina del acto primero, de Bellini. (Solista, Zoila Gálvez).

Segunda parte:

«Gran polonesa», de Pastor.

a), «El barbero de Sevilla» (Cavatina). «Una voce poco fa», de Rossini.

b), «On tre Beatiful Blue». Danube. Op. 314. de Strauss. La Forge. Instrumentación de Gonzalo Roig. Solista: Zoila Gálvez de Andreu.

Tercera parte:

«a corte de Granada» (Fantasía morisca), de Chapi. L

I), Introducción y marcha al torneo; II), Meditación; III), Serenata; IV), Final.

BODA PROXIMA

Ha sido concertada para el día ocho del próximo mes de Mayo, la boda de la graciosa señorita Lula González Vidal, con el señor Julián Gutiérrez Barbán.

La simpática ceremonia se llevará a efecto en la iglesia Parroquial de la aristocrática barriada del Vedado.

Fijada ha sido la hora, las once de la mañana.

EN CAMPOAMOR

Como todos los domingos será extraordinaria la afluencia de público, hoy al teatro «Campoamor».

La matinée que comenzará a la una y media del día, tiene un magnífico programa formado por Noticiario, cartón, la graciosísima comedia «Boxeador Patilludo», por Buster Keaton, la preciosa joya musical «Warner» titulada: «Encantados de la Vida» por Dick Powell y la producción de la Columbia: «Cuando una mujer quiere» por la gran actriz May Robson, con Fay Wray y Víctor Jory.

En los turnos elegantes, «Cuando una mujer quiere» y «Boxeador Patilludo».

Para el martes se anuncia el estreno de «Carnaval de la vida, Créalo o nó...» con Lee Tracy y Jimmy Durante.

OLGA DEL PICO

En la mañana de ayer y en la clínica de la Asociación Cubana de Beneficencia, fué operada de apendicitis, la encantadora Olga del Pico y Rodríguez, señorita muy admirada en esta sociedad.

Su estado es muy satisfactorio.

La operación fué practicada por el doctor Ricardo Núñez Portuondo, el eminente cirujano, quien se anota otro éxito.

EN JAIMANITAS

En el simpático y floreciente balneario de la Playa de Jaimanitas, habrá hoy una gran fiesta para inaugurar la temporada.

Desde hora temprana comenzarán los festejos, entre ellos un almuerzo con baile.

Luis de POSADA

Venta Especial

Juegos de tocador. Lámparas de sobremesa. Relojes de última novedad.— Ceniceros de pié, etc. etc.

Joyería "El Gallo"
San RAFAEL e INDUSTRIA
TEL. A-2738

Popularidad Basada en Méritos

Cada año aumenta el número de personas que usan Crema Dental Squibb en todo el mundo. Millones se han dado cuenta de que protege y conserva los dientes. Limpia perfectamente, pero no daña el esmalte porque no contiene raspantes; tampoco contiene astringentes que irritan las encías. Y como es alcalina, *contrarresta la Acidez Bactérica*, causa de la caries e infecciones de las encías. Pruebe este dentífrico puro, eficaz y agradable. Proteja sus dientes científicamente. Exija "Squibb," la marca de confianza.

CREMA DENTAL SQUIBB

Contrarresta la Acidez Bactérica. Es económica; es agradable; no daña.

Nuestra brisa es factor decisivo para la conquista del Turismo de Verano. Si TODOS ponemos un poco de empeño, no será difícil captar tan poderosa fuente de riqueza.

¿No tiene apetito?

¡Atiéndase en seguida! Sin saberlo, talvez, usted padece sequedad de vientre. Tome 'Sal de Fruta' ENO cada mañana. Coma a gusto—y siéntase más saludable, despejado, vigoroso.

'Sal de Fruta' ENO

3 difíciles situaciones de las mujeres

Kotex Ultrasuave ofrece a la mujer una libertad nunca soñada.

Bridge requiere concentración

• En el juego de Bridge, durante esos días, las señoras mostraban señales de dolor y de mortificación. Pero Kotex Ultrasuave conserva los bordes secos, mantiene su suavidad muchas horas y evita la fricción y el escozor porque los bordes están protegidos con algodón muy fino.

Patinar y jugar Tennis requiere vigor

• Pero la muchacha moderna puede hoy dedicarse a los deportes sin ningún inconveniente. Kotex Ultrasuave no aprieta, ni tira, ni se retuerce; se amolda al cuerpo por tener un centro especial que no tiene ninguna otra almohadilla.

Un traje tenue y ceñido

• La clase de vestido que ayer no se hubiera atrevido a usar, tan claro y vaporoso. Pero ahora, cuando usa Kotex Ultrasuave está completamente segura de que ni su traje ni sus ropas interiores pueden mancharse. El centro especial absorbe a la perfección y los bordes se conservan secos. Nada en absoluto puede notarse.

• Es lástima que todas las mujeres no conozcan las ventajas exclusivas de Kotes Ultrasuave. Cómprelo en su elegante caja que en nada se parece al empaque de otras almohadillas. El precio está al alcance de todas las mujeres. En boticas, farmacias y tiendas.

FOLLETO GRATIS PARA LAS MADRES

• "El Cumpleaños de María Margarita." En forma sencilla, con recato y tacto, imparte a las jovencitas conocimientos de mucha importancia. Pida uno gratis a International Cellucotton Products Co., 919 North Michigan Avenue, Chicago, U. S. A.

Lea AVANCE todas las tardes. Dirigido por José I. Rivero

M.E.C.D. 2016

UNA SEMANA DE HISTORIA DEL MUNDO

por JUAN LUIS MARTIN

1.—Turbulencias balkánicas.

SE habla de restauración monárquica en Austria. Se da por seguro la de Jorge de Glucksburgo, en Grecia. Los problemas internos de Yugoeslavia agobian al regente Pablo. Los conflictos domésticos de Carol trascienden a la vida política del país, en tanto en Transilvania los alemanes intentan organizar un partido semejante al nazi. Los Balkanes y el Danubio son, una vez más, la amenaza de la paz europea, por la traducción que en conflictos internacionales pueden tener sus querellas interiores.

Si bien Grecia parece destinada a poseer una monarquía acaso efímera, en Bulgaria las tendencias republicanas van experimentando un cierto progreso. Se palpan allí los comienzos de una revolución, los prodromos de un gravísimo estado de cosas, de esos que dejan largos períodos de anarquía, de un caos aún mayor que el que en ese país de lengua eslava viene existiendo desde antes de la guerra.

Hemos de tratar en este artículo extensamente de la Revolución búlgara, por las circunstancias extraordinarias que informan la vida política de esa nación. Abriremos nuestra relación unos años atrás, porque ésta será la única manera de comprender cómo son pocas las esperanzas de que se logre, por ahora al menos, la restauración de la paz en ese estado, en que vemos al Rey Boris estableciendo sobre los espadones una dictadura civil y tomando para sí las más penosas responsabilidades del estado.

2.—Inicios de la crisis.

PUEDE decirse que la crisis política búlgara, en sus términos más graves, se inició el 7 de septiembre de 1932, en que Gheorghi Yordanof se negase a renunciar la cartera de Agricultura que desempeñaba en el Gabinete de Munchanof, por haberla demandado el Partido Agrario, bajo la argumentación de que, poseyendo la más fuerte proporción del electorado, le tocaba la cartera que manejaba la reforma del régimen de tierras. Munchanof, imposibilitado de convencer a Yordanof de que debía de dimitir en beneficio de la subsistencia de la coalición gobernante, se vió forzado a presentar la renuncia de la totalidad del Ministerio. Munchanof se sentía seguro en el Poder. Había hecho reformar las leyes electorales en conveniencia de los intereses de su partido y tenía la certeza de que las elecciones municipales que se avecinaban simplemente significarían la ratificación de sus poderes.

Pero los cálculos le salieron erróneos. En efecto, en los comicios del 25 de septiembre de 1932, triunfaron los comunistas en Sofía. De una votación total de 47.823, sacaron 16.104 votos, obteniendo la coalición gobernante 10.738; el grupo Tsankof-Stambulisky (democrático), 6.732 y los restantes quince partidos pequeños, 15.249. La multiplicidad de partidos en estas elecciones ya nos puede dar una idea de la corrupción política reinante en la municipalidad de Sofía principalmente. La ley que el mismo Gobierno se había fabricado para imponer sus antojos a las minorías, fué instrumento que los marxistas utilizaron en su provecho, sacando 19 escaños contra 12 los gobiernistas y unos pocos para los demás partidos.

3.—La revolución a la vista.

LOS rojos anunciaron que había llegado el momento de adueñarse del poder, comenzando por la proclamación de la comuna en Sofía. La prensa oficial declaró que aquella victoria electoral no significaba que los comunistas tuviesen mayoría, sino que las abstenciones habían trastornado el orden de las cosas.

En verdad, la victoria comunista no se había debido sino a que las masas votaron en gran parte por sus candidaturas, en vista de que los partidos burgueses, dedicados a la política menuda y a la intriga pequeña, no daban solución a los urgentes problemas que atañen a la vida nacional.

Era aquel año dificilísima la situación del país. La agricultura se hallaba arruinada. Los precios de los productos del campo eran ínfimos. Las cosechas, a causa del mal tiempo, pésimas. El comunismo inició una ofensiva en regla contra los partidos, que se colocaron a la defensiva, sin optar por un método positivo de reconstrucción nacional. La corrupción lo invadía todo.

4.—Defensa de las derechas.

LAS derechas y los elementos liberales conceptuaban que el país se hallaba en vísperas de una verdadera catástrofe. Se pronosticaba la revolución a plazo fijo. Los capitales emigraban. Se perdía la seguridad personal. La criminalidad tomaba caracteres alarmantes. Las bandas de foragidos operaban a mansalva sin que la autoridad les saliera al paso, porque en muchos casos actuaban en connivencia con ellas.

Se organizaron entonces agrupaciones que intentaban combatir aquel peligro, pero faltas de orientación política y de experiencia, no salieron a la lid con un programa de realidades tangibles. En sus manifiestos se esbozaban los males sin que nadie expusiera el remedio inmediato. Diríase que sus dirigentes se hallaban imposibilitados de traducir en acción sus pensamientos y sus teorías.

De tales bloques el más poderoso lo formaba la sociedad secreta celular «Zveno» (La Cadena), integrada hacía varios años por hombres que desertaran de todos los partidos, con el convencimiento de que eran idénticos en la finalidad desmoralizadora y el apego a la nómina, pero con dejación total de los intereses nacionales. Su principal designio era la organización de la burguesía búlgara para resistir al embate de las pasiones políticas y oponer un valladar a la demagogia y al espíritu revolucionario marxista. En su manifiesto, emitido a raíz de los acontecimientos de 1932, declara que el Parlamento se encuentra en franca decadencia y que los partidos han

CANCILLER SCHUSCHNIGG
(Dibujo de Angelo).

fracasado porque subordinan los intereses de la nación a sus conveniencias propias.

5.—Declaración-programa.

LA declaración-programa de octubre de 1932 contenía seis puntos esenciales, alrededor de los cuales puede decirse que ha girado toda la política búlgara del último trienio: (1) Reorganización y simplificación de la administración pública, para refrenar la inmoralidad política. (2) Reducción general de la burocracia, para acortar la influencia de los partidos en la vida nacional, buscándose, como alivio más amplio, la creación de cuerpos profesionales de servidores del Estado. (3) Adopción de medidas urgentes encaminadas al fortalecimiento de la jerarquía, con el rey como cabeza suprema, con el fin de impedir que el funcionamiento del estado pase a estar sometido a los dictados de los partidos. (4) Ayuda económica del Tesoro a las fuerzas de la producción, tanto obreras como capitalistas. (5) Mejoramiento de las relaciones con Yugoeslavia, para restaurar la confianza del capital, que con el recelo de guerra se reserva actuar; y (6) Frente común de todas las fuerzas sanas de la sociedad búlgara contra el comunismo y las entidades antisociales.

Además de esta agrupación que formula en ese programa las bases de una revolución integral del Estado, sin adentrarse en los métodos de ejecución de lo que recomienda, existía la «Liga de Oficiales de la Reserva», dirigida por el general Simmanof, y la cual pedía la unión nacional contra el comunismo y el establecimiento de una dictadura militar, que permita la restauración del equilibrio de las fuerzas sociales, hasta el momento en que fuera posible cumplir la Constitución liberal en todos sus extremos.

6.—Se agrava el estado económico.

PARA fines de 1932, la situación económica de Bulgaria era ya insostenible, según informaba el perito economista de la Sociedad de las Naciones, Watteau, consejero del «Banco Nacional». Se optó por enviar una comisión internacional de Ginebra para que estudiase un plan de reconstrucción. Sus conclusiones fueron de tal género y el plan que recomendase de tal carácter, que la prensa dijo que «no habría partido alguno que se atreviese a ejecutar esos proyectos sin perder todo el apoyo de la nación y sin ser calificado de traidor a la patria». Así, pues, dentro del régimen de los partidos, era imposible llegar a nada práctico, y las condiciones eran cada vez más graves.

Dando tumbos, Munchanof resistió. En el mes de mayo de 1933 los grupos de la derecha, entre ellos los mismos de Tzankof, amenazaban. Los comunistas, reclamando que se les diera posesión en las municipalidades donde habían triunfado, llevaban la ofensiva ya en carácter más amenazador.

7.—La conjura roja.

EL mes anterior de abril había sido de una gravedad sin precedentes. En los primeros días habían sido acusados los miembros comunistas de la Sobranie o Cámara de los Diputados, de haber organizado células rojas en el ejército, con el fin de provocar el alzamiento militar que derrocaría a Boris y establecería los Soviets. La Policía había arrestado a los miembros del Parlamento pasando por alto la inmunidad parlamentaria, al ser sorprendidos muchos de ellos conspirando con oficiales y soldados. El 12 de abril, en medio de una sesión tumultuosa de la Cámara, se aprobó un proyecto de ley declarando decaídos en sus derechos a los 29 diputados rojos y vacantes sus escaños. Esto último había sido una transacción a que se llegara entre los partidos, después de dos días de arduo debatir.

El argumento para declarar ilegales las credenciales de esos diputados había sido el que después de los sucesos de 1924-25, el Partido Comunista había sido declarado ilegal por Tzankof. En 1926, el Gobierno de Liapchef, por conveniencia propia, autorizó la organización del Partido de Trabajadores que, por haberse demostrado que no era sino el disfraz del comunista, había sido declarado ilícito por un tribunal de Sofía. Los rojos continuaron su organización subterráneamente, en sociedades secretas, de carácter celular.

8.—Una maniobra fatal.

EN las elecciones de 1931 hizo su reaparición, bajo el nombre de «Partido Laborista Independiente», tolerado a sabiendas de que era el marxista de siempre, porque convenía a los propósitos tácticos de los políticos. Gracias a esto y a la circunstancia de que se sacara provecho de la Ley Electoral, los comunistas habían obtenido en aquellas elecciones 29 escaños. Munchanof alegaba, para la disolución, que la reforma electoral había sido la causante de aquello, porque gracias a sus amaños los rojos habían podido sacar el cuádruple de los puestos que habrían tenido de ser otras las condiciones. El triunfo comicial de 1931 convenció a los dirigentes comunistas de que había que acelerar la lucha en otro terreno, de suerte que al vencer también en los comicios municipales de 1932, creían estar ya en la ruta franca de la ocupación del poder por los medios electorales. Este error fué el mismo que sufrieron sus camaradas en Alemania.

9.—La crisis en los campos.

MIENTRAS los partidos se consumían en la lucha bizantina de sus argumentaciones parlamentarias, los campesinos, que constituyen el 80 por 100 de la población búlgara, sufrían un estado de cosas que no podía ser más aflictivo. En muchas partes del país se registraban casos de muerte por hambre. El remedio, pues, de dejar cesantes a los diputados comunistas no terminaba con la causa verdadera del problema. Los rojos encendieron entonces la agitación revolucionaria, haciendo programa y prédica de la situación de miseria de los campos. El terror se apoderó de muchas regiones.

En el orden financiero, las cosas empeoraban. Se debía varios meses de sueldo a los empleados públicos. Se aplazaban y convertían los empréstitos vencidos. Los servicios del Estado más urgentes se paralizaban. El 8 de mayo Munchanof se decidió a emitir un parco empréstito de 800.000.000 de levas (5.000.000 de pesos), para la atención de lo más perentorio.

En la defensa del régimen, la prensa nacionalista señalaba un solo responsable: Yugoeslavia y sus aliadas. Mientras no se diese solución al problema internacional, mientras no se revisaran los tratados de paz de 1919, el país padecería la horrible cuita. Los macedonios entraron en la lid. Las pandillas de Mikhailof y Protagerof se hicieron la guerra más apasionadamente. La agresión a Yugoeslavia, con la guerra a dos dedos, era ya casi inminente.

10.—Los meses de prueba.

MAYO y junio fueron dos meses espantosos. Aquel verano de 1933 fué el de la total desaparición del sentido de la autoridad. Nadie se sentía seguro. Las facciones dirimían con sangre sus controversias en las calles. La venganza y la delación se hallaban a la orden del día. El Gobierno perdía terreno a ojos vista. No era posible continuar así. La reacción se imponía, so pena de que todo pereciera en el caos y la anarquía, que avanzaban a pasos agigantados. No era ya un problema de orden público. Era una cuestión de orden social, gravísima, la que había que resolver.

El 24 de junio, a despecho de celebrarse el santo de la reina, el Parlamento restableció la pena de muerte para el crimen político y su instigación. Se decretó el estado de sitio en el área de Sofía. Se prohibió absolutamente el tránsito por las calles durante un plazo de 24 horas. Diez mil soldados y policías procedieron al registro de las casas de la ciudad, una a una. Ni los diplomáticos podían abandonar sus viviendas. Efecto de tan rigurosa disposición fué el arresto de 1.100 macedonios y 100 comunistas. Se creyó en Europa que Munchanof cruzaba el Rubicón y establecería la Dictadura. Mas no se atrevió a dar ese paso necesario. Quizás el mismo rey Boris le detuviera en la resolución. Munchanof titubeó y cuando creyó restablecida la tranquilidad, devolvió a la nación las garantías constitucionales.

11.—La acusación al régimen.

EN el Sobranie, empero, las cosas se miraron de otra manera. Se acusó públicamente al Gobierno de no haber querido en verdad la pacificación del Estado, sino dar una falsa impresión en el extranjero, ya que las personas detenidas no tenían la importancia y significación que se les daba, mientras que los verdaderos culpables del terror realizaban su sacratísima voluntad en todo el país. La mayor parte de los detenidos pertenecía a la IMRO (facción macedonia de la autonomía), mientras que los adictos de Mikhailof, convertidos en brazo del estado, seguían ejecutando impunemente sus crímenes.

El 9 de julio de 1933 era irresistible ya la protesta. Hubo que restablecer el estado de sitio en el suburbio de Kranksksélo y aun en la misma Sofía. Se clausuraron los centros de enseñanza. Se decretaron leyes que nadie cumplía, entre ellas todas cuantas llevaban la finalidad de evitar que los residentes de una ciudad pasaran a residir a otra sin permiso del Estado. Se intentaba también lograr que los campesinos no abandonaran las fincas.

12.—La paz por el reposo.

EL cansancio más que la sabiduría de las disposiciones del régimen, produjo cierta sensación de calma pública, que permitió el que los reyes hicieran un viaje a Londres y París, buscando, a cambio de concesiones políticas, el apoyo económico menester a la rehabilitación nacional. Las relaciones con Turquía y la Pequeña Entente mejoraban. En octubre, los reyes de Yugoeslavia anunciaron el viaje a Sofía. Se decía que Rumania cedería a Bulgaria la porción meridional de la Dobrudja y que Yugoeslavia rendiría la zona de Bosigrad y Zaribrad, con determinados beneficios para las minorías macedónicas.

La celebración de la IV Conferencia Balkánica (5-11 de diciembre), dió lugar a que se considerase ya inminente el auxilio económico. Con estas esperanzas se continuaron las negociaciones amistosas con los reyes de la vecindad. Boris y Carol conferenciaron largamente en un yate, en medio del Danubio. El 10 de diciembre de 1934, el rey iba a Belgrado. Se le recibía con los brazos abiertos. Desde hacía dos décadas no flotaba la bandera de la nación hermana en la capital de los servios.

13.—Se inicia la catástrofe.

LOS conflictos internos del país no por eso perdían su vigor. El partido agrario se hallaba desmoralizado. Su jefe, Dimiter Gutchef, declaraba que en vista de que los partidos no respondían a las necesidades de la nación, la mayoría campesina no dudaría más en ejecutar sus decisiones y que se adueñaría del poder para establecer un régimen autoritario, con «ciertas concesiones a la democracia».

El año 1934 entró brumoso. El pacto balkánico del 9 de febrero merecía las censuras de las clases nacionalistas. Se decía que se habían pactado ciertas cláusulas secretas contra Bulgaria. Cuando en el mes de abril Munchanof hizo la defensa del tratado, no logró sino poner de manifiesto que ya había perdido por completo la confianza pública y que con su caída arrastraría al parlamento a la ruina.

El 14 de mayo se advertían ya las primeras nubes de la tormenta. El partido agrario demandó del jefe del Gobierno mayor número de carteras en el Gabinete de concentración. Munchanof consideró exagerada la petición, pero como no podía gobernar sin las mayorías agrarias del Parlamento, optó por dimitir. Nadie quería hacerse cargo de la situación. Los agrarios exigían la disolución del Sobranie y que hasta que se restaurase la normalidad total no se efectuasen elecciones, que estarían regidas por ellos.

14.—El cuartelazo.

EL momento culminante de la crisis llegó el 19 de mayo. El director de la Academia Militar, Damyan Veltchev, produjo, con auxilio de la guarnición de Sofía, un cuartelazo que se operó siguiendo el método clásico de los pronunciamientos militares búlgaros: ocupación de los edificios públicos y estaciones de ferrocarril, colocación de ametralladoras en las encrucijadas estratégicas, proclama destituyendo a los ministros, detenciones por centenares, declaración del estado de sitio, manifiesto en que se formulaba la desaparición del Parlamento y de los partidos políticos, para dejar paso a un régimen autoritario, que haría, dentro de la más estricta jerarquía, la felicidad de la nación. El rey Boris, que se hallaba en conocimiento de lo que sucedía, aunque no se ha demostrado que se encontrase en connivencia con los conjurados, aceptó los hechos y la dictadura del general Kimón Gheorghief, que anunció inmediatamente la constitución de un estado corporativo.

Se disolvió acto continuo el Parlamento. El programa dado a la publicidad al día siguiente del pronunciamiento consignaba que en vez del Sobranie electivo se formaría una asamblea de cien miembros, en lugar de los 274 de que constaba la Cámara disuelta. El Gobierno designaría a las tres cuartas partes de los asambleístas. No habría sino un solo partido nacional. La reforma del régimen se ejecutaría sobre las siguientes bases: (1) Establecimiento de un estado disciplinado con supesión de los ministerios superfluos. (2) Creación de gobiernos locales estables, dirigidos por funcionarios de regio nombramiento en vez de los voivodas electos. (3) Equilibrio de los presupuestos. (4) Créditos a los campesinos y pequeños industriales, con aplicación meticulosa de las leyes de seguridad social. (5) Reducción del desempleo. (6) Reorganización de la enseñanza. (7) Reforma general de la administración de justicia. (8) Restauración de la autoridad.

15.—La línea pan eslavista.

COMO tema de política exterior, la «Zveno», que resguardaba a Gheorghief, seguía la línea pan eslavista: mejores relaciones con Yugoeslavia, restauración de la amistad con los Soviets. Primera decisión de la dictadura fué romper con la IMRO, emprendiendo una razzia contra los partidarios de Mikhailof, declarado, con sus organizaciones de combate, fuera de la ley. En Petritz y Kustendil los macedonios celebraron manifestaciones para manifestar su agravio. El ministro de Bulgaria en Roma, afiliado a la IMRO, general Volkof, fué llamado a Sofía, por haber hecho declaraciones contrarias al Gobierno.

Pronto se demostró que aquel cuartelazo había sido un salto en el abismo, porque emperoaba los males que ya la nación sufría. Ninguno de los que lo habían respaldado contaba con prestigios suficientes ni en la exposición de sus actos pasaban de la teoría.

El rey Boris comprendió que el fracaso del Gabinete era ya cosa hecha. Había que preparar, pues, la sustitución de Gheorghief sin grave perturbación, y evitando que la institución monárquica se derrumbase en medio de la anarquía.

Gheorghief, intentando mantenerse en un justo medio político, quiso conservar sus posiciones adoptando medidas de restauración económica, reanudando las relaciones con Rusia, que abría así sus mercados, e imponiendo la reducción de los presupuestos. Declaró ilegales los partidos políticos y las organizaciones revolucionarias macedónicas, que en los últimos tres lustros llevaban la dirección de la política nacional. La guerra a la burocracia, que durante el régimen de Munchanof llegara a ser el 3 por 100 de la población búlgara, hizo ganar prestigios al Dictador entre las clases conservadoras y los agrarios. La corrupción que se generalizara en los años anteriores constituía una carga muy pesada y hubo, naturalmente, aplausos para quien intentó acabar con ella.

16.—Disueltos los partidos.

POR ley de junio de 1934, el Gobierno cometió un error máximo. Declaró ilícitos los partidos políticos, prohibió la organización partidaria y suprimió 24 periódicos de

REY BORIS DE BULGARIA
(Dibujo de Angelo).

Sofía, que vivían de los presupuestos.

La declaración de guerra a los macedonios se consideró particularmente errónea. El sentido político del búlgaro buscó entonces la organización secreta, subterránea, para minar el régimen. Mikhailof, el caudillo de la IMRO, lanzó el guante'ete a Gheorghief. Para anularlo se decretó una nueva división administrativa, con el propósito principal de anular el dominio de los mikhalovistas en los principales distritos meridionales. Respondiendo al reto, el Gobierno dispuso la cesantía de los individuos tildados de simpatizadores del caudillo de los comitadjis.

El 13 de junio la controversia llegaba a su momento más difícil. Detuvieron a los jefes macedonios. Mikhailof se refugió en las montañas de Petritz. Se fijó precio a su cabeza. Los soldados comenzaron el registro de los templos, de los monasterios, de las casas, buscando las armas que los adictos de la independencia macedónica ocultaban ya contra el Gobierno, urdiendo la sublevación. En la región montañosa del país aparecieron algunas guerrillas. El descontento cundía, porque los agentes del régimen no sabían dónde terminaba el derecho y comenzaba el abuso. El general Protagerof, perseguido por Munchanof, reorganizó sus fuerzas y las puso a disposición de Gheorgief.

Boris contemplaba temeroso la peligrosa maniobra. A instancias suyas, el 17 de junio el dictador publicó una proclama anunciando que observaría la Constitución y que de conformidad con el artículo 47 gobernaría por decreto, ofreciendo a la vez reconstruir la Sobranie, cuyos miembros se elegirían en un tercio, designándose los demás por las corporaciones de la producción.

17.—Decae la disciplina.

LA máquina del Estado no marchaba sino a alta presión. El Gobierno se hallaba debilitadísimo, porque chocaba con los intereses de todos a la vez e intentaba aplicar teorías que jamás se habían ensayado en el país y que resultaban contrarias al espíritu y las tradiciones búlgaras. Los agrarios, los socialistas, los nacionalistas de Tzankof, lo combatían por igual.

El 4 de julio se trató de demostrar que el Gobierno se hallaba respaldado por una fuerza militar poderosa, ya que el ejército daba muestras de indisciplina y en las filas se conspiraba.

El día 12 del mismo mes se anunciaba el descubrimiento de una conjura acaudillada por Mikhailof, ocupándose enorme cantidad de pertrechos. Boris trató de mediar inútilmente. Sabía positivamente la fuerza que contaba la IMRO en la opinión pública y la tradición que la respaldaba, desde su fundación en 1893. En los institutos y escuelas superiores se defendía la causa de Mikhailof en las aulas mismas y se hizo menester clausurar 61 entidades de segunda enseñanza. Para cerrar el paso a los elementos perturbadores, se establecieron disposiciones más ceñidas, impidiendo el libre ingreso en la Universidad. «Bulgaria, decía el Dictador, padece de exceso de pequeños intelectuales; hay que combatir ese mal». Reunió a los estudiantes que le eran adictos y a los cuales obsequió con privilegios, fundando la «Liga de la Juventud Nacional».

18.—La amistad con Yugoeslavia.

PARA demostrar que el régimen se mantenía sólido y siguiendo la política de Boris, Gheorghief preparó el viaje del rey Alejandro a Sofía. Ello sería una demostración efectiva de que en Bulgaria había seguridades. Los reyes yugoeslavos entraron en Sofía el 24 de septiembre; pero sólo se logró su seguridad obligando a mudar de lugar a 10.000 refugiados políticos de la nación vecina y arrestando a 1.000 comunistas. Mikhailof tuvo que optar por el abandono del territorio nacional donde tan amenazado se encontraba, huyendo a Turquía (12 de septiembre 1934).

A pesar de las enérgicas disposiciones del general, seguía aumentando de intensidad la actitud de revuelta. El 9 de diciembre se sorprendía en Tatar Pazardzik una conspiración. Fueron arrestados 19 estudiantes macedonistas. El 13, el Gobierno decide descargar un golpe de muerte contra los partidos y decreta la confiscación de sus edificios y propiedades. El 17, se descubre una conspiración en Haskovo, siendo detenidas 500 personas. Se descubrió entonces que el ejército se encontraba también minado por las sediciones.

Ya el 22 de enero, la situación quedaba fuera del dominio del dictador. Las relaciones entre el rey y el primer ministro eran tirantes. El coronel Veltchef, que había sido el inspirador del movimiento de mayo, reclamaba insistentemente que se mermaran las atribuciones del soberano, el cual no había querido firmar ciertos cambios en el ejército, demandados por el general Petko Zlateff como ministro de la guerra. El Gabinete presentó la dimisión. Boris amenazó con abdicar. Entonces, los que se hallaban de parte de Gheorghief, lo abandonaron apoyando al monarca. Zlatef mismo aceptó constituir Gabinete, ingresando en él casi todos los ministros del régimen anterior.

En una explicación dada por Zlatef, se exponía que Gheorghief se había creído el reformador del Estado búlgaro, disponiendo por sobre el rey...

En los primeros días de la semana pasada, surgió una situación idéntica. Esta vez Boris no tuvo que amenazar con abdicar: impuso a Zlatef la dictadura civil y la liberación de Tzankof y Gheorghief. Es difícil pronosticar cuál será el próximo acto del drama búlgaro. Todo señala que está próximo el reingreso de Tzankof en el poder. O que la República no está distante...

FECHAS DE AMERICA

Abril 28 1862

Rendición de los fuertes de Nueva Orleans.

El 28 de abril de 1862 se rindieron a los federales los fuertes Jackson y San Felipe, completándose así la toma de la ciudad de Nueva Orleans.

La capital de la Luisiana era la ciudad mayor y el puerto más importante que poseían los confederados.

La enorme riqueza de Nueva Orleans les proporcionaba recursos de todas clases; y su pérdida «dejó desamparada» la causa del Sur.

Diez días antes de la rendición se había presentado en el Mississippi el almirante Farragut, con una poderosa escuadra y tropas de desembarco.

David G. Farragut, el viejo lobo de mar, considerado «el héroe naval más grande de los Estados Unidos», descendía de español. Su padre nació en Menorca, Islas Baleares.

A veinticinco millas de la desembocadura del Mississippi, en la orilla derecha, dominando el paso del río, estaban los fuertes Jackson y San Felipe, fortalezas de ladrillo y tierra, con bastantes cañones, pero no bien provistas de balas.

Para entorpecer más el paso, habían colocado frente a los fuertes, formando balsas, troncos de cuarenta pies de largo y sesenta pulgadas de grueso, sujetos con cadenas. También amarraron barcos inservibles, cargados de piedras, hierros viejos, etc.

La inundación anual del padre de las aguas, arrastró parte de esas obras de defensa, favoreciendo los planes de ataque de Farragut.

El almirante dividió su escuadra —cuarenta y siete buques de todos tamaños—en dos divisiones: una contra cada fuerte.

Se cubrieron los barcos «con grandes ramas de árboles», para que el espeso follaje los ocultase el mayor tiempo posible; y al amanecer comenzó el furioso ataque.

Varios días duró el bombardeo. El fuerte Jackson fué incendiado. Pero ellos echaron a pique muchos buques federales.

A los cinco días la flota federal, «rompiendo la cadena», burló los fuertes; sorprendió a la escuadrilla confederada que estaba río arriba, y tras una batalla aún más reñida, logró quedar victoriosa.

Reinó tan espantosa confusión, que el mismo Farragut, en el parte oficial, dice: «que llegó un momento en que no pudo dar órdenes en medio de aquel indescriptible tumulto, en que los soldados se veían expuestos a tirar sobre sus compañeros».

Estuvo en estos combates, de teniente, el famoso almirante Jorge Dewey.

El general confederado Lowel corrió a la plaza a participar la derrota. Celebraron juntas y como Nueva Orleans quedaba indefensa, acordaron evacuarla.

Antes de irse destruyeron todas las provisiones. Quemaron mil quinientas pacas de algodón y centenares de barriles de carne salada y de azúcar.

Esa noche «nadie durmió en Nueva Orleans». Las hogueras, en plazas y malecones, esparcieron un intenso y desagradable olor a carne chamuscada y el humo densísimo penetró hasta el último rincón.

¡La antes rica y dichosa ciudad se había convertido en «el antro de espíritus infernales».

El capitán Bailey fué a Nueva Orleans a pedir la rendición y a exigir que la bandera federal se izase en los edificios públicos.

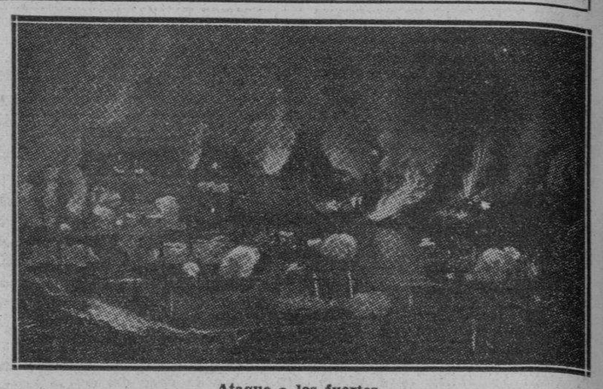

Ataque a los fuertes.

La multitud silbó al capitán; las autoridades civiles opusieron reparos.

Bailey se retiró; pero poco antes varios marineros, imprudentemente,

Almirante David G. Farragut

izaron en la casa de moneda la bandera federal, y allí la dejaron.

La abolición de la esclavitud, causa de aquella gran guerra civil americana, traía exaltadísimos a los del Sur. Las familias pudientes, con la mejor buena fe del mundo, creían que era el más horrible de los despojos el impedir que tuvieran esclavos. Las señoras se mostraban más intransigentes que los hombres e incitaban a la resistencia.

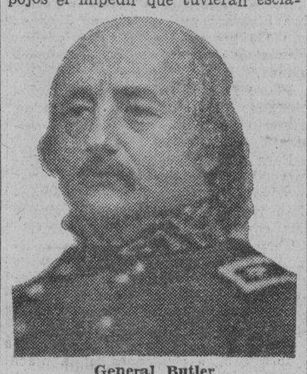

General Butler

Debido a ese estado de exaltación general, Guillermo B. Mumford, de dieciocho años, se puso al frente de un grupo de jóvenes de su edad, recorrió las calles escandalizando, llegó a la casa de moneda y... arrancó la bandera.

El periódico «El Picayune» cometió otra imprudencia, elogiando «el valor y patriotismo del hombre que había llevado su arrojo hasta arrancar la bandera enemiga».

El general Butler, antiguo abogado, fué nombrado gobernador de la Luisiana. Entró en Nueva Orleans al son de la música, pero con acompañamiento de silbidos. Tuvo que amenazar al pueblo, diciendo que podían gritar y silbar, pero que a la menor violencia «haría uso de sus cañones para barrer las calles y castigar a los culpables».

Prendió al joven Mumford y lo sometió a consejo de guerra, que lo condenó a muerte.

Los abogados defendieron al muchacho, alegando que la bandera no había sido izada oficialmente. Hasta el momento final se creyó que Butler «no se atreviese a tanto»; pero confirmó la sentencia y el exagerado castigo se cumplió: Guillermo B. Mumford murió ahorcado.

Cuentan las historias federales que las damas se pusieron tan impertinentes, que llegaron a escupir a la cara de los oficiales. Y Butler lanzó entonces su famosa orden, diciendo que las mujeres, «que se dicen señoras de Nueva Orleans» debían cesar en sus insultos o de lo contrario serían tratadas «como mujeres públicas».

En cambio, las historias confederadas relatan que «señoras y caballeros eran arrestados y enviados a la isla del Barco, a trabajar bajo la custodia de una guardia de negros».

Y Harriet Magruder, en su «Historia de la Luisiana», hace formidables cargos al general Butler. Dice que «armó los negros para pelear contra sus amos». Que «él y sus oficiales tomaron posesión de las residencias elegantes y robaron los costosos y hermosos artículos que las embellecían». Que «miles de pesos en muebles, cuadros, libros y plata eran enviados al Norte».

La escritora agrega: «Finalmente, la mejor gente del Norte, algunos de los propios subalternos de Butler y la Cámara de los Comunes de Inglaterra, protestaron ante quienes enviaron semejante hombre a Nueva Orleans». «Y fué relevado».

Volvamos a los fuertes. Varias veces el comandante Porter, que seguía bombardeándolos, envió bandera de parlamento, que no aceptaron.

Mas cuando supieron en el fuerte Jackson la toma de Nueva Orleans, «rehusaron batirse más tiempo», clavaron los cañones y se rendieron.

El mismo día 28 de abril se rindió también el de San Felipe; e hicieron igual otros más pequeños que había.

La Unión, dueña del Mississippi y de Nueva Orleans, obtenía una decisiva ventaja.

M. R. MARIBONA-VIÑA.

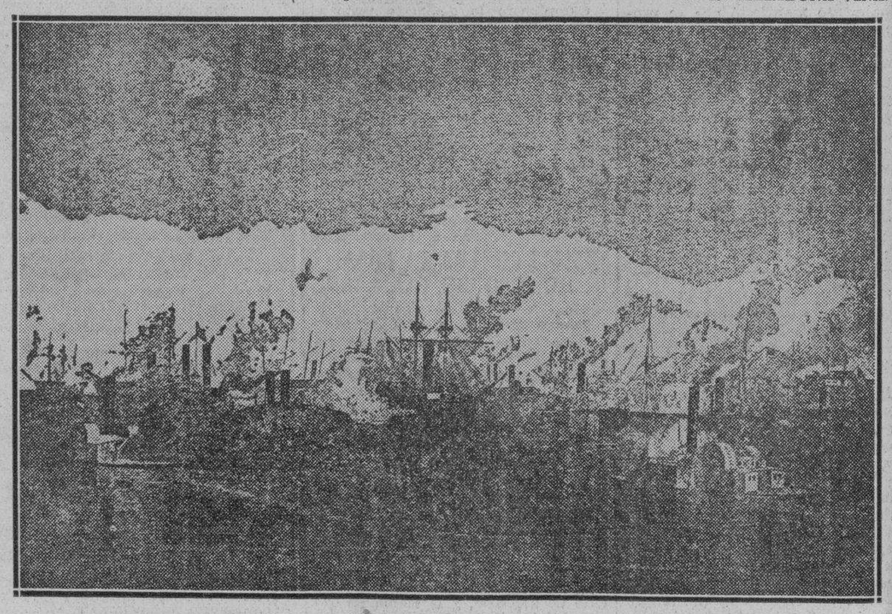

Ataque al fuerte San Felipe.

LA OLIMPIADA DE 1936

Para que los Juegos Olímpicos den el resultado que deseaen sus fundadores, es decir, para que promuevan en la juventud de todos los pueblos el grado de inteligencia y comprensión que requieren los ideales deportivos y despierten al propio tiempo el sentimiento de compañerismo entre estos ideales es necesario —¿qué duda cabe?— que la Prensa de todos los países del mundo preste su valioso concurso para alcanzar tan elevados fines. El Comité Organizador de la XIa. Olimpiada se complace en hacer constar en este mismo lugar que hasta ahora no le y valiosa de la Prensa universal. El Comité cree de su deber el seguir haciendo cuanto esté en sus fuerzas para que la Prensa cumpla su misión sin tropezar con obstáculos ni dificultades de ninguna clase. Es preciso, ante todo, qu eponga a su disposición durante los Juegos mismos, los puestos y posibilidades de trabajo que requiere esta misión. En el Estadio Olímpico se han previsto, en efecto, 800 localidades para la Prensa, o sean 100 más que en la última Olimpiada celebrada en Los Angeles. La mitad de estas localidades será para la Prensa alemana y la otra mitad le quedará reservada a la extranjera. Mas como es posible que quieran venir más corresponsales de los que puedan caber en la Tribuna, convendrá proceder antes a la debida selección para facilitar la admisión de los seleccionados. En vista de que el Comité Organizador no puede efectuar esta selección por su propia cuenta, ha seguido el procedimiento empleado en Olimpiadas anteriores, que consiste en asignar a cada Comité Olímpico un número de localidades igual, aproximadamente, al diez por ciento del de atletas inscritos por él. Se ha rogado a los Comités Nacionales recibir las inscripciones de los corresponsales de su país, distribuir los asientos disponibles entre los inscritos y poner en conocimiento del Comité Organizador los nombres de los corresponsales que han de asistir a los Juegos Olímpicos, haciéndolo hasta el 1 de mayo de 1936. El Comité Organizador dejará entrar en la Tribuna de la Prensa únicamente a los periodistas que vengan acreditados por su Comité Olímpico Nacional.

Quien quiera, pues, venir a Berlín como periodista o corresponsal para los Juegos Olímpicos tendrá que dirigirse con tiempo a su Comité Nacional, y solicitar un asiento de Prensa. Quien no lo haya obtenido, podrá sin embargo, asistir a los Juegos en calidad de simple espectador mediante la adquisición de una entrada en las condiciones ya conocidas.

La rápida información gráfica es para la Prensa moderna tan importante como la transmisión rápida de noticias. En los Juegos Olímpicos es preciso, sin embargo, que el organizador cuide de que ni los espectadores ni los atletas sean molestados por un ejército de fotógrafos dentro de las pistas o campos donde se celebren las pruebas.

M.E.C.D. 2016

COMENTARIOS

por ALBERTO GIRO

LA LEY DE RADIO

Tenemos entendido que la Comisión nombrada por el Gobierno para redactar la nueva Ley de Radio, ha terminado desde hace algunos días su trabajo. Ese proyecto de legislación aún no se ha dado a conocer al público, ni tampoco a los elementos interesados en el máximo desarrollo de esta ciencia en nuestro territorio.

Confiamos en que, en esta ocasión, no ha de repetirse lo de la última vez; es decir, que va a ser aprobada la Ley sin la previa consulta de los trasmisoristas, radio-técnicos y entidades representativas de los radio-escuchas. Por lo pronto queremos llamar la atención de los señores Comisionados de un rumor que viene circulando hace algunos días, relacionado con determinados artículos de la Ley de Radio que han de contener nuestro progreso en esa importantísima ciencia. Se nos dice que toda la recaudación por conceptos de multas que se apliquen a los que infrinjan preceptos de la Ley de Radio, va a ser dedicada a obras de beneficencia. Aunque siempre aplaudimos todo lo que se hace con fines altruistas, consideramos un deber llamar la atención a los autores de la expresada Ley, en el sentido de que, en todos los países del mundo esas recaudaciones se emplean para el mejoramiento de las condiciones de la radio en sus múltiples fases, y en la adquisición, por cuenta del Estado de los más modernos equipos científicos. Y en algunas naciones, los Gobiernos ayudan económicamente a los radio-experimentadores, proporcionándoles los medios para que ellos realicen pruebas y experiencias de importancia científica que, de otra forma no podrían hacerlas. Aquí, en Cuba, no se le brinda apoyo a los que desean efectuar esos trabajos experimentales, y por ello, tenemos que seguir sometidos a "lo que viene del extranjero". Aun más, según las recientes disposiciones, los permisos experimentales, sometidos a las exigencias de la Dirección de Radio, sólo se otorgarán por sesenta días. Es una restricción inexplicable en Cuba, cuando en las grandes naciones como los Estados Unidos, donde se cuenta con valiosísimos laboratorios y con cuantos recursos son indispensables para tales fines, se otorgan licencias por períodos mucho más amplios y prolongados. En Cuba, los radio-experimentadores empiezan a encontrar dificultades, porque, a juzgar por las medidas de la Dirección de Radio—siempre pendiente de la "idiosincrasia del cubano"—y no de los inteseses políticos que hasta hace poco han venido desorientando hasta las propias dependencias del Estado, coarta a estos investigadores científicos, que no lucran en nada con sus trabajos y sí tratan de obtener nuevos adelantos y descubrimientos provechosos a la humanidad, aplicándoles restricciones innecesarias.

¡Ojalá que todo esto se subsane a tiempo para bien de Cuba!

Lydia de Rivera participará en una selecta audición desde la emisora W2XAF

Lydia de Rivera, conocida cantante cubana que tendrá a su cargo el programa latino-americano del miércoles 29 de mayo próximo, desde la emisora W2XAF, de la General Electric, de Schenectady, N. Y.

CONCIERTOS DE LOS MIERCOLES

Todos los días, menos sábado y domingo, de 6.50 a 7 p. m., hora de New York, será trasmitida una reseña de las noticias mundiales del día, especialmente las latinoamericanas.

LUNES: De 7 a 7.30 p.m., programa informativo y musicales.

MARTES: De 7 a 8 p.m., concierto hispano General Electric.

VIERNES: De 6 a 6.30 p.m., programa del hogar y musicales.

MAGNIFICO CONCIERTO DESDE LA RADIO EMISORA W2XAF

Será indudablemente de interés para los aficionados a la radio el concierto que la International General Electric nos anuncia para el miércoles primero de mayo de 7 a 8 p.m., hora de Nueva York. Esa popular estación ha contratado para tal programa a un conjunto de artistas colombianos que realmente hacen honor a la música popular de Colombia.

Ellos han sido presentados por estaciones de radio, en salas de conciertos y continúan grabando discos para una de las casas más importantes de los Estados Unidos. En todas sus presentaciones han obtenido merecidos triunfos y los discos de cada artista de este conjuno han recibido la más favorable acogida el público.

Seguramene nuestros lectores los conocen o por lo menos han oido hablar de ellos. Aquí están sus nombres:

Emilio Ortiz J.
Leonor Pinzón de Ortiz.
Cecilia Pinzón.
Sarita Herrera.
Ramón Carrasco.

Ellos ofrecen por la W2XAF, 31.48 metros, un concierto que consistirá prevalentemente de canciones populares colombianas, de esos aires tan melodiosos y cautivadores que enaltecen la música regional hispano-americana.

Mayo 8: «Comedia Musical Hispana». El tenor Alberto Mayore y la soprano Margarita Cueto encabezan un excelente elenco que presentará por la W2XAF un interesante y variado programa.

Mayo 15: Ruth Filburn. La notable soprano americana de repertorio internacional, que logró afirmarse con tanto éxito en su primera presentación por la estación de la General Electric, ofrecerá un nuevo concierto de carácter semi clásico.

Mayo 22: Marimba Centroamericana. La General Electroc presenta uno de los más destacados conjuntos de marimba centroamericanos que desde algún tiempo está obteniendo grandiosos éxitos en Nueva York.

Mayo 29: Lydia de Rivera. La aplaudida artista cubana ofrecerá un interesante concierto por la estación W2XAF con el concurso de la orquesta General Electric.

DON PEPE GIRALT SE ENCUENTRA EN RFANCO PERIODO DE RESTABLECIMIENTO

Gustosamente consignamos la noticia de encontrarse en franco período de restablecimiento nuestro muy distinguido amigo, Don Pepe Giralt, gerente de la firma que lleva su nombre y que distribuye en Cuba los radios «Grunow».

Don Pepe Giralt fué sometido a una operación quirúrgica en la clínica «Damas de la Covadonga», en el Vedado, de la cual salió felizmente, siendo su estado muy satisfactorio.

Dadas las grandes simpatías de que disfruta tan apreciable caballero, tanto en las esferas comerciales como sociales, se ha visto muy visitado en todos los momentos, recibiendo evidentes pruebas de los afectos que ha sabido captarse con su trato afable y sencillo.

Celebramos muy mucho su mejoría y esperamos verlo muy pronto al frente de sus importantes negocios.

LECCION DE RADIO Y ELECTRICIDAD

Por el Profesor A. de los Santos

(Continuación)

En la lección anterior vimos cómo funcionaba el bombillo de tres elementos, los cuales son el filamento, o fuente emisora de los electrones; la rejilla, la que podemos decir es la válvula que controla la cantidad de electrones que ha de llegar a la placa, la cual es la receptora de los electrones.

Debido a que con muy pequeños voltages de potencial negativo con respecto al filamentos podemos controlar grandes corrientes de electrones en la placa, el bombillo de tres elementos posee cualidades de amplificador; el factor de amplificación depende del voltage que haya que aumentar en la placa para mantener la misma corriente de electrones con una variación de voltages negativos en el grid o rejilla.

La rejilla que está situada alrededor del filamento debido a su potencial negativo, rechaza los electrones hacia el filamento, pues la placa, que es el elemento que los atrae por su potencial positivo, se encuentra alrededor de la rejilla y por lo tanto más alejada del filamento que ésta y necesita un potencial positivo mucho mayor para atraer los electrones.

Esto hace que se forme alrededor del filamento una espesa capa de electrones, que reduce la eficiencia de la placa. Para romper esta inercia pudiéramos decir, se introdujo un nuevo elemento en el bombillo, este elemento se situó alrededor de la rejilla y tiene un potencial positivo un poco menor que el de la placa. A este tipo de bombillo se le llamó de rejilla blindada; tiene mayor factor de amplificación que el triodo y además la ventaja de que reduce la capacidad entre la rejilla y la placa.

El factor de amplificación de los bombillos se mide por la relación de voltage positivo en la placa con relación al voltage negativo en la rejilla. Es decir que tal voltage negativo en la rejilla produce cierta corriente de electrones en la placa.

En los últimos años se ha adelantado grandemente en el desarrollo de los bombillos, y así tenemos en el mercado bombillos con seis o más elementos, pero su principio de funcionamiento es el mismo que el del triodo, en algunos se ha introducido otros elementos para aumentar el factor de amplificación, en otros hay suficientes elementos para formar dos bombillos como el 12 A 7, donde hay un rectificador y un amplificador bajo la misma cubierta de cristal.

En los primeros bombillos de corriente alterna, en el filamento, en un principio se creyó que habría menos ruido de corriente alterna usando un voltage bajo en el filamento, así en los primeros se usaba uno y medio volts en el filamento, después se mejoró el filamento calentando el elemento emisor (citodo) indirectamente, y usando dos y medio volts en el filamento. Esto hacía que para llegar a la temperatura que se necesita para que comience la emisión electrómica había que pasar una corriente relativamente grande por el filamento, y últimamente se ha averiguado que es esta corriente la que da lo que comúnmente se llama Hum o ruido de corriente alterna.

Los nuevos bombillos usan un voltage mayor en sus filamentos y por lo tanto menor corriente, evitando de este modo el ruido de corriente alterna

(Continuará).

Aprenda RADIO Y TELEVISIÓN

Gane de $50 a $75 por Semana

GRATIS

Un Potente Radio de 8 Bulbos para C. A. con su Enseñanza

Yo lo preparo en su casa, en sus horas libres, para ocupar un puesto bien remunerado en Radio. Es fácil aprender por medio de mi famoso método de Hojas de Tarea. No se requiere experiencia prévia. Gane dinero mientras aprende. Servicio de Empleos Gratis. Envíe el Cupón y obtenga mi gran Libro sobre Radio—

GRATIS Este Libro

Sr. C. H. MANSFIELD, Presidente
Instituto de Radio 606-
1031 S. Broadway, Los Angeles, Calif., E.U.A.
Envíeme su libro Gratis "Oportunidades en Radio" y la prueba de como puedo obtener un trabajo Bien Pagado.
Nombre _____
Dirección _____
Ciudad _____ Estado _____

La Palavicini en la Hora del Detallista

La «Hora del Detallista», se anotó en la tarde de ayer, un nuevo triunfo. Consisitió en la aparición que por ese popular periódico del aire, hizo la eminente recitadora mexicana, señorita Julieta Palavicini, quien fué presentada al público de la Isla, por el Director de la «Hora del Detallista», doctor Felipe Rivero y Alonso, quien supo en párrafos bien atinados hacer resaltar los méritos de la señorita Palavicini, que muy pronto ha de ofrecer su primer recital en el teatro «Nacional».

El señor Alberto C. Vila, el conocido periodista, colaborador asiduo de la «Hora del Detallista», le hizo a la notable recitadora una sustanciosa entrevista, ante el micrófono, que fué muy bien acogida por los numerosos radio oyentes de ese importante diario del aire.

Ha sido el de ayer, repetimos, un nuevo triunfo más que puede agregar a la cadena de los ya conseguidos por la hora del doctor Rivero.

Nuestra enhorabuena.

Programas "RCA Victor" para la semana de abril 27 a mayo 4

Domingo 28:

De 4 a 5 p. m., últimas grabaciones en discos Víctor y la Orquesta Gris, con Fernando Collazo, por la COC en 6.010 ks. 49.9 metros.

Lunes 29:

De 4 a 5 p.m., Joaquín García y grabaciones RCA Víctor, por la COC, en 6.010 kilociclos, equivalentes a 49.9 metros. De 8 a 8.30 p. m., música variada con las últimas selecciones eléctricas grabadas en discos «Víctor», por la estación WX2AF desde Schenectady, en 31.48 metros.

Martes: 30

De 4 a 5 p.m., programa a cargo de la Orquesta Castillito, por la estación de onda corta COC en 6.010 kilociclos, 49.9 metros.

De 8 a 8.30 p. m., música variada con las últimas selecciones grabadas eléctricamente en discos «Víctor», por la estación WX2AF, desde Schenectady, en 31.48 metros. De 8 a 9 p.m., programa de música selecta, por la estación CMBZ, Casa Salas, en 1.000 kilociclos.

Miércoles 1º

De 2 a 3 p.m., matinée RCA Víctor desde la estación W8XK, desde Pittsburgh, en 15.210 kilociclos, equivalentes a 19.72 metros.

De 4 a 5 p. m., trasmisión especial en la que intervienen el notable barítono Vicente Llamazares, la soprano Hortensia Coalla, el pianista Santos Menéndez y la orquesta de Raimundo Pío; los tres primeros desde la COC, y la última desde la CMW, audible el programa en onda corta y larga, en 6.010 kilociclos y 600 kilociclos, respectivamente.

Jueves 2:

De 4 a 5 p. m., programa con música variada por la estación de ondas cortas COC, en 6.010 ks., 49.9 metros. De 8 a 9 p. m., programa de música selecta, por la estación CMBZ, Casa Salas, en 1,000 ks.

Viernes 3:

De 4 a 5 p. m., programa de música variada por la estación de ondas cortas COC, en 6.010 ks, 49.9 metros. De 7 a 7.30 p. m., últimas grabaciones eléctricas RCA Víctor, por la estación WX2AF, Schenectady en 31.48 metros.

Sábado 4:

De 12 a 1 p.m., programa de música popular cubana con la orquesta de Antonio María Romeu, por la estación CMBC «El Progreso Cubano», en 940 kilociclos.

De 4 a 5 p. m., programa de música variada por la estación de ondas cortas COC en 6.010 ks. 49.9 metros.

De 9 a 10.30 u.m., trasmisión especial por la CMX, Casa Lavín, en 920 kilociclos, por el cuadro de comedias «Propagandas Joffre».

La hora del amor

Desde la Estación CMCF (815 kc) se trasmite los martes, jueves y sábados, de 5 a 6 de la tarde, una de las horas de radio más interesantes y amenas: La Hora del Amor.

La dirige el aplaudido comediógrafo y muy querido compañero en la prensa, Pepito Sánchez Arcilla, con singular acierto, y en sus programas figuran siempre los notables recitadores Ernesto Angulo, Mario Barral y Gonzalo Palacio.

La Hora del Amor ofrece entre otras cosas, el originalísimo y simpático «Consultorio del Amor» para el que se reciben más de 200 cartas semanales. El locutor, Raul Vianello, es, sin disputa, un excelente anunciador.

Excelente y Productiva Franquicia para un Distribuidor

Famosa casa fabricante de radios —una de las primeras, con 16 años de experiencia y de éxito en el negocio— ofrece la distribución exclusiva en su línea completa de radios especialmente fabricados para la exportación, juntamente con otra línea de refrigeradores eléctricos para la casa.

La línea Midwest incluye un radio de precisión de 18 tubos, presentado en dos consolas... Cinco modelos All-Wave (todas las ondas) de 16 tubos. Dos modelos de 10 tubos en estilos de mesa y consola... Dos modelos de 7 tubos, All-Wave, en estilos de mesa y consola... Un modelo de 5 tubos AC-DC Dual Wave (corrientes directa y alterna)... Y un Auto Radio completamente eléctrico.

La Midwest ofrece así mismo cinco populares refrigeradoras eléctricas tamaño «Satisfaction»... escalonadas desde 6½ pies cuadrados de capacidad, en modelos de puerta sencilla, hasta 16 pies cuadrados de capacidad, en modelos de puerta doble.

Tanto los radios como las refrigeradoras Midwest son de diseño moderno y reúnen en sí todas las ventajas... Los precios bajos de fábrica garantizan mayores ganancias para los vendedores y distribuidores. El nombre MIDWEST es sinónimo de la más alta calidad, perfección insuperada y reputación sin igual. Escríbanos, en forma estrictamente confidencial, exponiéndonos su experiencia exacta en el negocio y sus condiciones financieras. Podemos cambiar referencias de crédito o, puede Ud. investigar con el Second National Bank, Cincinnati, Ohio. Estados Unidos de América.

E. F. Hoffman, Vice Pdte.

Dept. 243 A Midwest Radio Corp. Cincinnati, Ohio.

U. S. A.— Cable, Todos los Códigos.

Programas para hoy

CMW.—600 kilociclos:

A las 8 p. m. el gran Teatro Radiofónico presentará la comedia en dos actos, titulada «La Condesa María», original de Lucas de Tena, por el cuadro que dirige a primera actriz Enriqueta Sierra. Fin de fiesta por Don Corneius.

CMQ.—840 kilociclos:

A las 3 p. m., matinée del Radioteatro Ideas Pazos con la comedia en tres actos, titulada «Dale un beso a papá», original de Antonio Suárez, por la compañía que dirige el primer actor Alejandro Garrido. Este mismo conjunto ofrecerá, por la noche, a las nueve, la zarzuela en dos actos, «Molinos de viento».

CMCY.—1030 kilociclos:

A las 2 p. m., programa auspiciado por «El Encanto». 8 p. m., selecciones musicales. 8.30 p. m., orquesta. 9.30 p. m., trasmisión de ópera. 11 p. m., fin.

CMCO.—1110 kilociclos:

A las 12 m., septeto; y a las 4 p. m., orquesta.

ESTACIONES DE ONDAS CORTAS

COC.—49.9 metros; 6010 ks.

Trasmisión de 9.30 a.m. a 1 p. m. y de 4 a 7 p. m. De 8 a 10 de la noche, programa musical de la retreta del Malecón, a cargo de la Banda de Música del Ejército Constitucional. Este programa será retrasmitido por la «CMCF» en 815 kilociclos.

CO-9GC (Stgo. de Cuba) 6.150 ks.

Trasmisión de 8.30 a 10 a. m., de 12.30 a 2 p. m., y de 3.30 a 4.30 p. m. Por la noche, de 10 a 11.

PROGRAMAS EXTRANJEROS

WABC.—860 ks. y WQAM.—560 ks.

A las 11.45 de la mañana, retrasmisión desde Italia de un programa del gran festival de la primavera en Florencia. 2 p. m., la Orquesta Filarmónica Sinfónica de New York, con Arturo Toscanini, director; Elizabeth Rethberg, soprano; Marion Telva, contralto; Giovanni Martinelli, tenor; Ezio Pinza, bajo, y Pietro Yon, órgano. A las 8 p. m., Eddie Cantor, cómico americano. A las 8.30 p.m., el comentarista Will Rogers. A las 9 p. m., concierto por la Orquesta Sinfónica de Víctor Kollrad, tomando parte el tenor Cahrles Hackett.

WEAF.—660 kilociclos

La Hora de los Aficionados, presentada por Mayor Bowes.

ESTACIONES DE ONDA CORTA DEL EXTRANJERO

DJA.—9570 ks. 31.48 m. (Alemania)

A las 6.15 p.m., concierto dominical. A las 7.15, noticias en castellano.

EAQ.—9,860 ks. 30.43 metros

A las 5.15 p.m., noticias. A las 6.30 p.m., Indicativo de la estación y programas variados hasta las 7.30 p. m.

5 p.m., La Hora Católica (NBC).
5.30 p.m., Variedades continentales (NBC).
6 p.m., Drama.
6.10 p.m., Cuarteto de los mineros.
6.30 p.m., Recitales (NBC).
6.45 p.m., Programa «Fitch», con Wendell Hall (NBC).
7 p.m., «Amateur show», de Major Bowe (NPC).
8 p.m., Concierto (NBC).
3.30 p.m., Revista musical americana (NBC).
9 p.m., La familia Gibson, bosquejo (NBC).
10 p.m., George Duff y su orquesta (NBC).
10.15 p.m., Jesse Crawford, organista (NBC).
10.30 p.m., Noticias (NBC).
10.35 p.m., El Templo de Canto (NBC).
11 p.m., Buenas noches.

An hour white Cuba

La segunda trasmisión organizada por la Corparación Nacional del Turismo, se efectuará el próximo martes de 8 y media a 9 y media desde la emisora de ondas Cortas COC en una frecuencia de 6010 kilociclos, equivalentes a 49.9 metros.

Esta nueva audición, como la anterior, ha sido confiada al conocido comediógrafo cubano José Cid, quien contando con la cooperación de la Orquesta Típica Cubana que dirige el Profesor Armando Romeu, Director de la Banda de la Marina de Guerra Constitucional, ha preparado el siguiente interesante programa:

1. Himno Nacional Cubano.
2. Danzón «Alegre Ayer en la Pradera Hermosa» Antonio María Romeu.
4. Charla en inglés.
5. Danzón «Cuba Mía» Armando Romeu.
6. Danzonette «Al pie de tu reja» Armando Romeu.
7. Danzón «El Club de los Vagos» Antonio María Romeu.
8. Charla en Español.
9. Danzonette «En el lejano Oriente» Antonio María Romeu.
10. Danzón «El Aguila Solitaria» Antonio María Romeu.
11. Danzonete «Loca de Amor»; Antonio María Romeu.
12. Buenas Noches.

A partir de la próxima semana empezaremos a publicar las opiniones de nuestros intelectuales, artistas, profesionales, etc., acerca de la radio y sus programas en Cuba.

FRED. H. SCHNELL
(Tte. Com. de la Marina de Guerra de los E. U.)

PRIMERO en establecer contacto a través del Atlántico en comunicación de doble canal.

El Hombre que Hizo Posible

la Comunicación de Onda Corta a través del Atlántico, pertenece al Cuerpo de Ingenieros del Grunow

11 Tubos Modelo 1151

Grunow Radio
EL SEMAFORO DE SEÑALES
"LE DETENDRA EN LAS ESTACIONES DEL MUNDO"

Mr Schnell, la personalidad más destacada de ambos Continentes en la experimentación y desarrollo de la Onda Corta, ha dicho del Radio GRUNOW:

"He empleado mi vida en el estudio del Radio y especialmente de la Onda Corta. Sé lo que cada Radio de marca conocida es capaz de hacer y puedo asegurar que el nuevo GRUNOW se destaca a distancia de todos los demás".

"El sorprendente funcionamiento de estos Receptores es la natural consecuencia de la calidad de sus partes y de la precisión con que están construídos".

Calidad y Precisión

Son el indispensable complemento de un buen circuito en la Onda Corta, y Vd. no necesita ser un Radio-Experto para apreciar esas cualidades

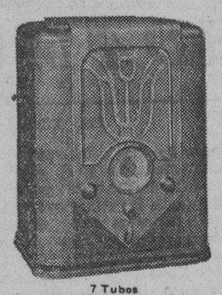

7 Tubos Modelo 750

UN AÑO DE GARANTIA DE SERVICIOS GRATIS

EN LOS NUEVOS Grunow "Crucero Mundial"

7 Tubos Modelo 751

OIGALOS; Experiméntelos Primero.

Luego... véalos por dentro! Y no compre su Radio de Onda Corta si no logra convencerse de que es tan bueno como el

Grunow

6 Tubos Modelo 651

"El Moderno Milagro del Radio"

O'Reilly 61, Habana GIRALT Telf. M-9944-M-9945

M.E.C.D. 2016

De Día en Día

Acompañada de un impreso que dice, «No debe usted escribir carta alguna particular sin que lleve el sello de cotización del Socorro Blanco Tradicionalista», he recibido la siguiente carta:

D. P. R.

CIRCULO TRADICIONALISTA ESPAÑOL DE LA HABANA

(En organización)

Habana, Abril 20 de 1935.

Sr. D. Jorge Fernández de Castro,
DIARIO DE LA MARINA,
Prado y Teniente Rey—Ciudad.
Distinguido señor:

En la Sección «De Día en Día», que diariamente usted publica en el DIARIO DE LA MARINA y en la correspondiente a la de la edición de Marzo 17 pasado, se permitió usted comentar una noticia que el día anterior habíamos mandado a publicar respecto a la proposición que en el I Congreso de AA. EE. TT., que se celebró en Madrid, había presentado la A. E. T. de Madrid, sobre la imposición de una corbata negra con la inscripción en rojo de la palabra «GIBRALTAR», en todas las banderas de las Agrupaciones, que perpetuase nuestra protesta por la ocupación de Gibraltar por una potencia extranjera, ya que nosotros queremos, como españoles que somos, que en nuestro suelo no ondeen más banderas que la gloriosa roja y gualda española.

No le habíamos contestado ya, porque esperábamos noticias de España, ya que nuestro espíritu de disciplina, no nos permite, obrar por nuestra cuenta y hoy lo hacemos, porque estamos autorizados y además para incluirle la carta que el Sr. Luis V. Chacártegui, Presidente de la A. E. T., de Zaragoza, ha escrito dirigida a usted por nuestro conducto, para hacérsela llegar a usted.

Como quiera que la referida carta que incluimos es una contestación completa a su artículo, nosotros sólo añadimos que contra su opinión y por mucho que se le raspe nada tiene de español y menos de Tradicionalista.

Quedamos suyos attos., ss. ss., q. e. s. m.,
Juan José Gabilondo,
De la Comisión Organizadora.
Domicilio: Alejandro Ramírez, 27.

Pláceme contestar lo que sigue:

D. P. R.

CIRCULO TRADICIONALISTA DE LA HABANA

(En completa desorganización)

Habana, Abril 27-1935.

Sr. D. Juan Gabilondo,
Alejandro Ramírez, 27.
Ciudad. Distinguido caballero:

Para mí son españoles, con ligeras variantes, todos aquellos ciudadanos de la raza blanca cuya lengua nativa es la española. Tal vez por ese concepto que tengo de la españolidad y por el hecho de ser hijo de padres españoles y haberme pasado en España buena parte de mi niñez y mis años mozos, llegué a figurarme que tenía algo de español. Pero si no es así, usted dispense.

Y dejando tratar el punto de mi tradicionalismo para mi contestación a la interesante carta del señor Don Luis V. Chacártegui, Presidente de la Agrupación Escolar Tradicionalista de Zaragoza —carta y respuesta que insertaré en la próxima edición del DIARIO DE LA MARINA—quedo de usted y de sus entusiastas compañeros de club, muy atentamente,

Jorge Fernández de Castro,
(Tartarín de Tarascón)

Presidente, Secretario, Tesorero y todos los demás cargos de la Directiva.

CONCRECIONES HISTORICAS

Por RUBEN ORTIZ-LAMADRID

(Exclusivo para DIARIO DE LA MARINA)

«La labor elemental del orientador político, que equivale en este caso a decir: barómetro histórico), es regular el paso de las muchedumbres al ritmo de las circunstancias. Estas últimas tienen alternativas súbitas, que requieren flexibles cambios de compás. El secreto del crédito personal en materia política, con su inherente urgencia ristórica, radica en no enquistarse en juicios definitivos e intransigentes. En el terreno de lo humano no hay nada absoluto. Y al confrontar un período caótico, es saludable interpretar la excelencia del mal menor».

(R. O. L. «De la Política y de la Historia». Año de 1934).

La «tacha» civil ha venido ocupando, durante varios días, lo cimero de la actualidad nacional. ¿Por qué se demora esta sanción? En virtud de un escrupuloso trámite democrático, demasiado noble y generoso, donde se pesan, una a una, las agravantes materiales de convictos extorsionistas del pasado.

¡Agravantes materiales! **¿Es que hacen falta pruebas posteriores para dictar sentencia en esta causa ruidosa, cuyo acusador público fué la huelga general revolucionaria que culminó en el derrocamiento de Machado el 12 de Agosto de 1933?** Aquélla no fué una huelga de sectores. Nada tuvo de intriga minorista. Solamente hubo una «clase» en aquel esfuerzo unísono de todas las clases del país: la clase humana de una mayoría víctima del terror. **Todos los responsables mantenedores de aquel régimen extinto fueron repudiados en el desplome histórico, y, de acuerdo con el sentir mayoritario de la Isla, abandonados a la ley de Lynch.** Las clases más conservadoras contribuyeron, con su resistencia heroica, a la expulsión de toda la canalla opresora, entronizada en el Congreso, en los Gobiernos Provinciales, en las Secretarías Públicas y en el Ejército Nacional. En estas circunstancias, ¿qué podían esperar estos hombres de los «radicales» sino el cuadro de fusilamiento?.

No, hacen falta pruebas materiales. **Hay una sanción moral paralela que aplicar en este caso específico. Exigiendo tal proceder, está el índice acusador de una multitud rebelde que, no satisfecha con los sucesos del 12 de Agosto, contribuyó a la acción militar del 4 de Septiembre: rúbrica de una sentencia firme, pendiente de ejecución.**

Los Tribunales de Sanciones, realizaron una labor mínima. El resto de los culpables (la mayoría de ellos), quedó sujeto a monótonos y protocolares expedientes o solicitudes de extradición. Algunos satélites integraron el catálogo de los indeseables, de los corruptos. **¡Y bien sabe el pueblo de Cuba que este proceder y esta clasificación, no fué el producto de una circunstancial pasión de ánimo! Fué el propósito consciente de las masas expoliadas. Y es, aún hoy, una fría, decidida, inquebrantable realidad.**

No es el Consejo de Secretarios, pues, el que señala la «tacha» de los culpables. Es la mayoría airada, desnuda, mísera, cuyo fallo es condenatorio. **El Coronel Mendieta, al disponer el cumplimiento de esta sentencia, está investido de la más severa, legítima e irrefutable autoridad.**

Los que se pronuncian contra la «tacha», lo hacen manoseando el tópico socorrido de la «democracia». El gobierno actual de Cuba está evidenciando su amplio espíritu democrático al poner la cuestión sobre el tapete. Idéntica inspiración demuestran las fuerzas armadas, al abstenerse frente al debate civil. **Yo, en el papel de «pionero» de la revolución que ocupa el Presidente Mendieta, y en el de Jefe del Ejército Revolucionario que responsabiliza al Coronel Mendieta, ya hubiera administrado, de cara al sol, la dictadura, con vistas a la reconstrucción moral y material de la República.** Y lo hubiera hecho, con el aplauso de todo lo que permanece escrito dentro del pentágrama de la decencia en Cuba. **Porque es contraproducente—digámoslo de una vez—la lenidad del régimen democrático (error de los tres gobiernos pos-Machado) en épocas y lugares donde todas las furias andan sueltas.** Un proceso electoral en estas condiciones—sin una Constituyente docta, genérica, reposada, significaría rendir el Poder a manos de una de esas furias. Y en nuestro caso (hay precedentes históricos que nos lo advierten) siempre nos tocaría lidiar con la furia mayor.

En un país donde hasta los machadistas ausentes amenazan con irse al monte», **toda gestión democrática es una prolongación anárquica.** Si seguimos con estos escrúpulos democráticos, mañana serán los propios liberales (un grupo más que anexar próximamente al clandestinaje anárquico), los que agiten el bajo fondo social. Y no faltarán machadistas genuínos que «radiopirateen» la trágica Chambelona, a modo de aquelarre revolucionario.

La «tacha» es un minimum ridículo de sanción, pero es hoy la única medida al alcance de nuestras manos legítimas. Leguemos a ella con un corte drástico. Es Cuba la que ha hecho público su veredicto de culpabilidad; Cuba, de cuya erupción unánime brotó un hombre que no habrá de traicionarla: el coronel Batista, sobre cuyos hombros gravita toda extrema responsabilidad.

La inhabilitación civil de los elementos maculados es, después de todas las razones morales apuntadas, una medida de orden público. Además, un Gobierno que ha sabido situarse en un plano de crédito con posterioridad al pasado conato de huelga general, no puede sobregirarse, dándole una bofetada en pleno rostro a los ciudadanos que, si bien aceptaron los acontecimientos últimos como una práctica de profilaxis social, no pueden, no podrán nunca admitir la franquicia machadista (bajo esta denominación se supone a las tres asambleas nacionales: Conservadora, Popular y Liberal; Asamblea Constituyente; senadores y representantes; gobernadores y alcaldes; consejeros y concejales; con las adiciones pertinentes, que se contraen al resto de la administración pública y al ejército) en el territorio nacional. El libre tránsito civil de estos individuos crearía un nuevo conflicto: el retraimiento integral de una juventud ponderada, sana y vigorosa. **Y volveríamos al cuadro anterior.**

No hago estas manifestaciones porque dude de la aprobación de la «tacha». Sé bien cómo fué de sincera la repulsión de Mendieta ante los crímenes de la tiranía. No he olvidado el espíritu universal que sublevó a las tropas el 4 de Septiembre. Ambos sentimientos subsisten. **Son la vida misma de la Provisionalidad.** La «tacha»—en este marco—es una sanción histórica. Vivo convencido de su práctica inmediata. Si he aportado algunas razones básicas, ha sido para demostrar (¿era necesario?) que esta medida no obedece, como insinúan algunos interesados, a maquiavelismos políticos. Maquiavelismo político es, sin duda alguna, haber aceptado la rehabilitación de los partidos **con la «tacha» inherente a tal proceder,** y luego abrir fuego graneado pidiendo vía libre para el crimen y la extorsión. Eso, a mi modo de ver las cosas, ha sido un conato de «atraco» psicológico. **Y su impunidad es uno de los puntos flacos de la democracia.**

Difícilmente puede malograrse la «tacha», en una atmósfera que destila resentimiento, odio, desprecio y miseria, derivados de los culpables; **en un país que reclama un cambio total de régimen;** ante un fenómeno de pauperismo económico y de colapso moral, que no será resuelto con un simple trámite electivo, por los mismos cauces prehistóricos del sufragio, hacia poderes omnímodos que secuestran, no diremos a la opinión, porque esa «opinión» es una nebulosa en nuestro medio, sino a la creciente necesidad popular. **¡Esa necesidad, que al traducirse en palabras y en acciones se disloca, por lo inconsulto de la expresión y lo bárbaro del procedimiento, pero que existe, urge, apremia, en miles de hogares acechados por el hambre, donde más de una madre enferma, rodeada de su prole raquítica y salvaje, es glorificada por las lágrimas!**

En atención a esa realidad, es que aprovecho el motivo de estas manifestaciones para declararme contrario a todo inmediato procedimiento electivo, **toda vez que carecemos del indispensable molde jurídico y constitucional, idóneo y humano, que nos garantice la justicia, la equidad y la sanción pública en el porvenir.**

Fuera negarle un elemental crédito histórico a los dos pilares de la presente situación (Mendieta y Batista) si les consideráramos ineptos para trazarse y llevar a vías de hecho un plan previo de reconstrucción nacional, que nos asegurara, a su término, el goce de las reformas a que se contraen los extremos expuestos en los dos párrafos anteriores. Y ambos (una vez sorteadas las circunstancias adversas que bloquearon en principio a la provisionalidad) han dado la estatura de rigor.

Las tormentas hay que partirlas por el centro. Yo veo encresparse sobre Cuba una ola anárquica, que no habrá de ser rota con procederes democráticos. **Y en esa hora suprema, va a hacer falta un decálogo divino y una voluntad llena de cólera santa,** que mida a unos y a otros (políticos **y apolíticos) por igual.**

Habana, Abril 25-1935.

Disertó López del Valle sobre la narcomanía

Trató, en la Acad. de Ciencias, sobre este importante asunto, que presenta varios problemas

La Academia de Ciencias de la Habana celebró sesión ayer, en la que el doctor López del Valle, conocido higienista, disertó sobre las Narcomanías, haciendo una historia de la Ley vigente en la materia y de las enseñanzas obtenidas en la aplicación de sus preceptos. El Dr. López del Valle informó que ya el doctor Domingo F. Ramos, como Director de Sanidad y miembro del Instituto «Finlay», se estaba ocupando de las reformas que esa Ley demanda en relación con los Convenios Internacionales y la experiencia adquirida.

López del Valle

Se refirió después a un documentado informe presentado por el doctor José Enrique Sandoval, uno de los Técnicos de la Secretaría del Trabajo y muy competente en estas cuestiones, así como a los distintos aspectos del problema de la Narcomanía, tanto en el científico como en el policíaco. Hizo mención a informes emitidos por la Policía sobre lugares de reunión de narcómanos en las calles de Consulado, Neptuno, San Miguel, donde acuden sobre todo los fumadores de mariguana.

El trabajo del doctor López del Valle fué documentado, siendo el resultado de su larga experiencia sobre la materia.

El doctor Arístides Mestre preguntó si habían existido en algún tiempo organizaciones particulares para cooperar en la campaña contra la Narcomanía; a lo que informó López del Valle que se había organizado primero la Liga de Higiene Social, que había presidido el doctor Solano Ramos, y, más tarde, la Liga contra la Narcomanía.

El doctor Mestre abogó por el restablecimiento de esa Liga que había de ser útil. Acto seguido dió lectura a un valioso trabajo sobre el Congreso de Antropología de Londres, en el que puso de manifiesto ser un perito en la materia.

Fué objeto de plácemes un trabajo original del Dr. Abascal, que motivó y puso sobre el tapete nuevamente el problema de los narcómanos.

Bromas y Veras

Por JOAQUIN ARISTIGUETA

NO VOY a dar la fórmula para hacerse ricos a los que miran para los bodegas con envidia, odian al bodeguero por suponerle adinerado (o porque en realidad lo sea) y bien en los asaltos idealistas y revolucionarios bien en los combates heroicos durante las revoluciones a la antigua o en el quieto idear de la paz, tratan de vengar las injusticias del destino restándole al odiado dueño de la bodega lo más posible de sus bienes.

Porque da la casualidad de que el bodeguero paga todos los vidrios rotos: ¿que se «alzan» los patriotas?; asalto heroico a las bodegas: ¿que se proclama la buena nueva revolucionaria?; asalto reivindicador a las bodegas: ¿que la cesantía nos sorprendió en la «fuácata?; «puñalá», en forma de libreta de fiado, a la bodega. Y no hablemos de la bomba idealista, del asalto romántico y de otros mil medios vengadores así oficiales como seudoficiales y extraoficiales. Hasta ahora que, no bastando el bodeguero, se encontró la fórmula magnífica de la ley del Todos por Ciento.

Pero yo voy a dar la fórmula a tanta aspiración legítima como anda por ahí defraudada; la de hacerse rico todo ciudadano que quiera serlo, ni más ni menos que se lo hacen los bodegueros; y mucho más aún. Porque la riqueza de los bodegueros suele ser unos pesitos guardados con afán doloroso y sólo algunos pocos, muy pocos, pueden decirse ricos: pues a quien se le diga que vendiendo centavos de galleticas y cuartillos de manteca, por mucho que roben los bodegueros, se puede amasar fortunas, seguramente renunciará a la ganga.

¿Cómo logra su fortuna el bodeguero, además de robando como un bandido? Porque es fama que los bodegueros roban (y al decir «bodegueros» acéptese que digo «españoles», pues los españoles somos todos «gallegos»). Es fama que los bodegueros roban y yo no voy a discutirlo; aceptamos que los bodegueros se esconden detrás de la puerta con una ametralladora y desvalijan a sus clientes. Y gracias a ese magnífico procedimiento se hacen ricos en treinta o en cuarenta años, con excepción de los viciosos a quienes se les ocurre tener mujer e hijos que, naturalmente, esos no pueden hacer fortuna porque la malgastan.

Decía aquel gran rico que, casi vestido de pordiosero, fué árbitro de los negocios en Cienfuegos, goza de gran crédito mundial en las esferas bancarias, amasó los millones sin disfrutarlos, murió y dejó su río de oro a las familias cubanas por él cimentadas; decía, repito, Don Nicolás Castaño: «Me costó más trabajo hacer el primer millar que el segundo millón».

He ahí el gran problema del bodeguero, del rico futuro; hacer el primer millar, que hay que trabajarlo con paciencia de orfebre, peso a peso o centavo a centavo. Después del primer millar viene el ser amo de una modesta bodeguita de barrio; y después de otra mejor surtida y en mejor sitio y después viene la familia o la riqueza: juntas las dos cosas, difícilmente.

Pero esto, que se dice tan fácilmente, representa años y años de renunciaciones, de miserias, de juventud agostada, de vida perdida. Para hacer el primer millar, hay que no ir a un teatro jamás, ni que tomar un refresco, ni que ir de paseo ni que gustar una caricia de mujer. El presupuesto es terminante: dos pesos para la quinta, dos pesos para el lavado de ropa y un peso para barbería e imprevistos. Total, cinco pesos al mes. Y con gasto de cinco pesos al mes, transcurren las juventudes de los españolitos que aspiran a ser amos y a ser ricos. Durante las noches ven al mocerío pasar, alegre y endomingado, hacia los bailes, hacia los cines, hacia los paseos, y ellos se quedan en la tienda tristes, nostálgicos, adoloridos. El clásico «sobrín» ha llorado muchos años, noche a noche, su orfandad de la alegría, sus renunciaciones de infancia primero y, después, de juventud. El primer millar estaba incompleto, en Cuba no tenía amparo, en España unos viejecitos le aconsejaban en todas las cartas de todos los meses: «que seas honrao y que trabajes para que el amo esté contento». Y el aprendiz de rico dormía en un catre, junto a los tabales y a las cajas de las mercancías, abdicaba de todo regocijo, renunciaba al amor que, durante las noches de insomnio le cantaba al oído su canción de vida, y mes tras mes añadía unos pocos pesos al ahorro.

¡Mil pesos! Llegar a mil pesos, ahorrando tres, cinco, diez al mes, es obra de cíclopes de la voluntad para esos niños aprendices de rico y para esos jóvenes de salud exuberante en quienes la fuerza de la sangre es un impulso irresistible hacia el placer, y han de resistirlo.

Y así toda la infancia, y toda la juventud y a veces hasta la madurez. Hasta que, al fin, se completan los mil pesos, se compra la bodega, se es bodeguero ¡y rico!, rico para la propia ilusión y para la ilusión del vecindario.

¿No se ve, cuán fácil es ser rico? ¿Quién de nosotros no gana más de la comida y cinco pesos al mes? Cualquiera de nuestros jóvenes gana mucho más. Un oficinista, un obrero, cualquiera gana setenta y cinco pesos. Puede ahorrar cincuenta. Seiscientos al año: seis mil en diez años, dieciocho mil en treinta años.

Yo no puedo asegurar que no pasan del cinco por ciento los bodegueros que tengan dieciocho mil pesos en treinta años de robar descaradamente y de no vivir: entre los bodegueros casados, probablemente no lleguen al uno por ciento. En cambio pasan del treinta por ciento los que no llegan a los mil pesos y los que se han arruinado. Es, por tanto, más rico cualquier obrero.

Pero hay que no comer a gusto, hay que no disfrutar, hay que no divertirse, hay que no amar, ¡hay que no vivir! Y, como la riqueza, a ese precio, nos parece harto cara, preferimos la vida a la fortuna.

Son muy pobres, los pobres bodegueros ricos. Como ellos, todos podríamos enriquecernos, pero...

Es más cómodo que se enriquezcan ellos, y quitarles luego, nosotros, sus bienes que representan tantos males.

¡Pobres bodegueros ricos!

LA «ASS. DE REPORTERS» CELEBRARA UNA JUNTA

De orden del señor Presidente, tengo el honor de citar a usted a la asamblea general extraordinaria que tendrá efecto el próximo lunes, día 29 del actual, a las 5 p. m., en este local social, para conocer la siguiente orden del día:

Acuerdo de la junta general de fecha 8 de abril de 1935, en consecuencia con el artículo 54 del Reglamento para conocer informes sobre asociados y ex asociados.

Habana, abril 25 de 1935.

Fraternalmente, **Rafael de Armas,** Secretario.

ESTADO DEL TIEMPO

Nota del mediodía del sábado:

Desde la porción norte del Golfo de Méjico y parte sudeste de los Estados Unidos, hacia el este, sobre el Atlántico, hay moderadas altas presiones y buen tiempo con centro el este del Saco de Charleston. Las presiones permanecen ligeramente bajas en el Mar Caribe occidental y en el resto del Golfo.

Pronóstico para hoy, domingo: Probablemente buen tiempo. Vientos del nordeste al sur flojos a frescos. Algunas lluvias de carácter de turbonadas diseminadas por el territorio.—**Observatorio Nacional.**

VIDA MUNDIAL

Por Tiburcio Castañeda

Turquía acaba de dar a las mujeres turcas, la discusión y el voto en el Parlamento de Stambul; y ya hemos sabido que a los Alemanes se les prohibe la entrada, que ellos habían rechazado, en la Liga de Naciones de Ginebra

EN los propósitos del Presidente de Turquía se hallaba la decisión de abrir el día 18 de este mes de Abril, el Congreso Internacional de la alianza femenina; y en efecto así sucedió y hubo un notable contraste entre la pérdida de los derechos de las mujeres de Alemania bajo el Gobierno de Hitler, y el obtenido por trescientas de ellas en el Parlamento de Turquía.

Las delegadas votaron en Turquía en acción directa del feminismo y teniendo en cuenta que las mujeres orientales comenzaban a ser libres, bajo el Gobierno del Presidente Mustafá Kemal Ataturk, ya que no hubiesen podido recibir una bienvenida más entusiasta, tanto por el Gobierno de Turquía como por las mujeres Turcas que votaron.

El duodécimo Congreso de la Alianza Internacional de Mujeres para la emisión del voto y la igualdad de Ciudadanía se abrió el 18 del mes actual de Abril, en el llamado Yildiz Kiosko. Y puede decirse, que cualquiera de los 300 Delegados de las treinta Comisarías de la Unión de Turquía que estuviese presente, se hubiese preguntado: ¿Qué hubiera dicho el Sultán Abdul Hamid, que seguía tratando a las mujeres, como si fuesen cosas y sin darles consideración alguna?

Es indudable que ese Sultán hubiese seguido mirando a las mujeres como si fuesen seres sin importancia; y esa Majestad Imperial hubiera levantado las espaldas, si hubiera visto mujeres de Naciones civilizadas que invocaban los mismos derechos que los hombres; pero tratándose de mujeres Turcas que hubiesen querido tener entrada en el Parlamento como los hombres, y hubiesen deseado discutir cuestiones trascendentales con los genuinos y reconocidos representantes de Turquía, eso no lo podían comprender los Turcos de hace 30 años.

Los Turcos de entonces no hubiesen podido comprender que en un momento dado, podía desaparecer el Gobierno, si lo hubiese codiciado alguna Nación poderosa, como Rusia, esa Turquía sin armamentos.

En la semana próxima el Congreso Turco no solo procurará obtener para las mujeres Turcas iguales Derechos que los hombres, sino que discutirá otras cuestiones innumerables de relación con las mujeres, para mejorar la situación de estas turcas en todos los ámbitos del Mundo.

También el Gobierno actual de Turquía, después que los Delegados hayan sido recibidos por el Gobernador de Estambul y por Bayan Latife Bekir Issik, Presidente de la Unión de Mujeres Turcas, la Presidenta de la Alianza Señora Margery Corbet Ashby, refiriéndose a los Principios que inspiran a la Alianza, que son igualdad política, económica y moral y unos mismos derechos legales, a más de adherirse a la Liga de Naciones de Ginebra.

Antes de terminarse la reunión se envió un cablegrama al Presidente de la República de Turquía, Mustafa Kemal Ataturk, dándole las gracias por el recibimiento que hizo a los Delegados de Turquía. Y en verdad no pudieron haber recibido en parte alguna un recibimiento más caluroso los Delegados Turcos que el que tuvieron con ello tanto el Gobierno como los mujeres turcas, habiendo usado estas últimas por la brillante y orgullosa situación de compañeras del hombre amado y partícipe en el desarrollo de la vida política de su país adorado, en el que no serán jamás esclavas, sino partícipes en la gloriosa epopeya de la Libertad y del Amor.

JULIETA PALAVICINI
en EL ENCANTO

Acompañada de las señoras Tulita Bosque de Baguer y Nena Pessino de Baguer, ha visitado ayer El Encanto la gran recitadora Julieta Palavicini, cuyas geniales dotes artísticas han provocado los elogios de cuantos han tenido el placer de oirla.

La genial recitadora ha llevado de El Encanto, según sus manifestaciones, una magnífica impresión que mucho nos honra.

Nuestros compañeros Bernardo Solís y Manuel Solís Mendieta han tenido el honor de recibir a la exquisita Julieta Palavicini y a sus distinguidas acompañantes.

Al desearle muchos éxitos a nuestra ilustre visitante, El Encanto le agradece muy vivamente el gran honor de su visita.

El Encanto

Lea AVANCE todas las tardes.
Dirigido por José I. Rivero

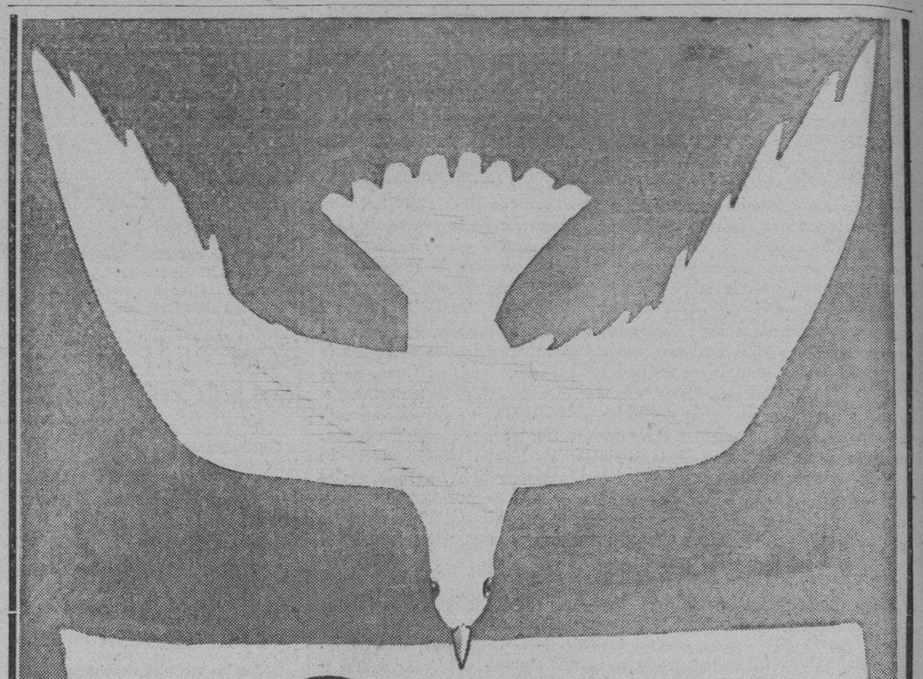

Gran Venta Blanca

¡El alarde económico del mes!

Mañana, PRIMER DIA

El suceso del que todas las personas elegantes—y de un modo muy especial las amas de casa—estaban pendientes.
Oportunidades insuperables en los Departamentos de

Mantelería, Ropa de Cama, Toallas y Telas Blancas.

Ofertas del mayor interés en los departamentos de VESTIDOS (blancos), SOMBREROS (blancos), GUANTES (blancos), ZAPATOS (blancos), CARTERAS (blancas), ROPA INTERIOR PARA SEÑORAS (blanca), FAJAS (blancas), ROPA INTERIOR Y CAMISAS PARA CABALLEROS (blancas) UNIFORMES PARA SIRVIENTES, etc.

Sea usted de las primeras personas en visitarnos mañana. Adelántese así a provechar, en beneficio de su ajuar de casa y de su propia elegancia personal, esta

magnífica oportunidad blanca.

LOS MAS INTERESANTES PRECIOS QUE SE HAYAN PODIDO OFRECER HASTA AHORA.

El Encanto

NOTA: La Venta Blanca comprende también artículos de color, de un modo muy especial en los departamentos de mantelería, toallas, ropa de cama y uniformes.

M.E.C.D. 2016

SECCION 9A

TELEFONOS:
Dirección A-3377
Jefe de Redacción . A-3205
Sección de Sports . M-7912

DIARIO DE LA MARINA

TELEFONOS:
Quejas M-7911
A. Clasificados . . A-3333

SECCION 9A

AÑO CIII — EL PERIODICO MAS ANTIGUO DE CUBA — LA HABANA, DOMINGO, 28 DE ABRIL DE 1935 — ACOGIDO A LA FRANQUICIA POSTAL — PAGINA QUINCE

LA ACTUALIDAD

El homenaje a Lope de Vega

Por LEON ICHASO

ULLE y se mueve, dentro de la posibilidad negativa de sus recursos económicos, la Comisión Ejecutiva pro Tricentenario de Lope de Vega, iniciada por el señor Embajador de España en Cuba, don Luciano López Ferrer y presidida por el ex director de Cultura, doctor Chacón y Calvo.

A la sabia y honda conferencia sobre Lope como poeta cristiano, pronunciada en el Lyceum por el Padre Rubinos, Profesor de Literatura del Colegio de Belén—la hemos de glosar con la extensión que merece—siguió la que en el «Automóvil Club de Cuba» dijo el poeta español Rafael Alberti, con el tema «Lope y la poesía popular tradicional». Breves y doctas palabras de Chacón y Calvo, en que elogia cálidamente la citada conferencia del Padre Rubinos y hace la presentación del señor Alberti.

Materia de especial interés y sugestión la que éste eligió para su contribución al homenaje del Fénix de los Ingenios. No va a tratar del poeta de los poemas épico-heroicos como «La Jerusalén Conquistada», ni del de los caballerescos como «La hermosura de Angélica», ni del de los mitológicos como «La Circe». No va a hablar sobre sus tragedias y sobre sus dramas de inacabable número, ni sobre sus Autos Sacramentales, ni sobre sus «Rimas Sacras» y sus «Soliloquios amorosos», ni sobre sus setecientos sonetos, ni sobre sus novelas. Va a presentar a Lope—si es que en Lope cabe presentación—en la poesía que, siendo el poeta más popular en su tiempo y en todos los tiempos, le acerca más íntimamente al pueblo; en la poesía que, pareciendo la más fácil, es una de las más difíciles de todos los géneros; en la poesía cuya lira lleva cada pueblo dentro de sí mismo para desahogar los alegrones de sus romerías y zambras típicas, las nostálgicas melancolías de sus ausencias, sus males de amor y sus ingenuidades de niño grande.

¿Y cómo Lope, siendo tan humano, no había de sentir esta poesía tan llena de esencias de humanidad? ¿Cómo Lope, siendo tan español, no había de vibrar con esta poesía entrañada en las tradiciones, en las fiestas, en los decires y en los cantos anónimos de su pueblo? Deleitosas de verdad las letrillas, las seguidillas, las canciones de Lope que el conferencista fué desempolvando con sagaces y amenos comentarios durante una hora rápida y fugaz. Mientras las recitaba, a veces con devoción casi mística, rezábamos nosotros licenciosamente su romance «A mis soledades voy», en que cada cuatro versos son una canción popular con esa filosofía socarrona tan peculiar en el pueblo:

«Señales son del juicio
ver que todos lo perdemos;
unos por carta de más
otros por carta de menos».

«O sabe naturaleza
más que supo en otro tiempo,
o tantos que nacen sabios
es porque lo dicen ellos».

Es que la esencia de esta clase de composiciones son la naturalidad, la sinceridad y la facilidad con que el alma se descubre a sí misma. ¿Y qué poeta ha igualado en esas cualidades a Lope de Vega, en quien la poesía era algo innato e inmanente, y quién podía decir todavía mejor que Ovidio: «Quidquid tentabam dicere versus erat». «Todo lo que intentaba decir era verso».

Tuvo, en efecto, Lope, predecesores, como lo indicó muy atinadamente Rafael Alberti, en esta poesía popular. El Arcipreste de Hita, Iñigo López de Mendoza, Jorge Manrique, Vicente Gil... Tuvo contemporáneos como el muy donoso Baltasar de Alcázar y el genial Góngora, no el de los poemas enigmáticos «Las Soledades» y «Polifemo», sino el de las sabrosísimas letrillas «Ande yo caliente» y «Cuando pitos flautas». Y tuvo también sus sucesores, como Bretón de los Herreros; y, entre los poetas actuales Antonio Machado, Juan Ramón Jiménez (el de su primera época) y el propio Rafael Alberti en algunas de sus composiciones cortas y en la humorada de personajes populares como Pipirigallo y Carbonerito, que recitó en su conferencia. Pero ninguno ha llevado tan dentro de sus fibras la poesía popular y cualquiera otra clase de poesía como el Fénix de los Ingenios.

Post scriptum.—Un salto fatal de línea destrozó ayer el párrafo del artículo dedicado al Centro Vasco que comenzaba así: «Hizo (Joaristi) el milagro de la multiplicación...»

He aquí lo que nosotros escribimos:

Hizo el milagro de la multiplicación, si no de los cinco panes y de los cinco peces, sí de cada uno de los pesos que ingresaban en la Caja. Levantó el frontón del Centro Vasco como uno de los más poderosos atractivos de sus socios, que se ejercitan allí con reñidos y porfiados partidos en el deporte típicamente eúskaro».

DEL 2 AL 7 DE MAYO DIMITIRA EL GABINETE DE ALEJANDRO LERROUX

UN CONVENIO SOBRE PROPIEDAD LITERARIA

Se ha denunciado la edición clandestina hecha en Chile de obras de autores españoles

Algunas de estas obras clandestinas circulan en Costa Rica, por lo que el Ministro de España en ese país hizo la reclamación de acuerdo con el Trataado entre ambos países

MADRID, abril 27. (SE.)—El señor ministro de España en San José de Costa Rica, de acuerdo con lo establecido por el Tratado de Propiedad Literaria, Artística y Científica entre dicho país y España, vigente en la actualidad, ha hecho la reclamación oportuna en defensa de los autores españoles perjudicados por las ediciones clandestinas editadas en Chile y que circulan en Costa Rica.

El Convenio sobre la garantía de la propiedad literaria firmado entre Costa Rica y España el 14 de noviembre de 1893 otorga en su artículo primero a los autores españoles las mismas ventajas que los nacionales para obtener indemnizaciones de daños y perjuicios y proceder contra los falsificadores mediante el ejercicio de los recursos legales establecidos o que en adelante se establecieran.

En consecuencia, los autores, sus mandatarios legales o sus representantes, una vez cumplidos los requisitos que expresa el artículo 11 del Convenio con España, deben ser admitidos ante los Tribunales de Costa Rica para el ejercicio de sus acciones contra los falsificadores. Dicho artículo 11 del Convenio establece que, «cumplidas las formalidades necesarias para asegurar en ambos Estados el derecho de la propiedad sobre determinada obra literaria, científica o artística, quedará prohibida su introducción o exposición en el país respectivo sin permiso de los autores o propietarios».

Esta disposición obliga al Gobierno de Costa Rica, cuando por la vía y forma legales se denuncien a las autoridades las introducciones que estén para hacerse, denuncia que necesariamente deberán hacer los autores, sus mandatarios o representantes.

El procedimiento establecido garantiza, pues, ampliamente la propiedad literaria de los autores españoles que demuestren previamente esa propiedad en el momento de la reclamación, y que justifiquen que las ediciones de sus obras en venta se han efectuado sin el pago de los derechos que a ellos corresponden.

Royo Villanova opina que deben hacer la reforma constitucional los señores Lerroux y Gil Robles

MADRID, abril 27. (SE.)—El señor Royo Villanova, que ha visitado al Presidente de la República, en unión de su jefe, el Sr. Martínez de Velasco, manifestó lo siguiente:

—El señor Gil Robles, con las restantes derechas españolas, tiene un programa común: la reforma constitucional. Por otra parte, el señor Lerroux, jefe de dos Gobiernos y del partido republicano, también el contenido discurso del Presidente de la República acerca de sus tres años de experiencia constitucional. Por lo tanto la reforma constitucional es compromiso del señor Gil Robles y es compromiso del señor Lerroux, y, desde luego, en el discurso pronunciado por el señor Alcalá Zamora se observa claramente que hay omisiones que por delicadeza no formuló, pero que salían a la vista. Esta finalidad, la reforma constitucional, está por encima de toda bandería y de toda cuestión de amor propio. Por lo tanto, estas Cortes no pueden disolverse hasta que el 10 de diciembre, al acordar la reforma constitucional, se disuelvan por sí solas.

— Cree usted que volverá a resurgir la coalición de los radicales y las derechas?—le preguntó un periodista.

—No lo creo difícil, y tal vez vuelvan a soldarse cosas que no se han debido separar.

El diputado agrario don Antonio Royo Villanova.

Termina hoy el triduo que se hace en Lourdes

A las 4 de la tarde tendrán fin las 72 horas de súplicas y celebración de 140 Misas

LOURDES, Francia, abril 27. (AP.)—Un benedictino alemán, el doctor Hermann Bouvier, invitó a millares de peregrinos a orar al Altísimo pidiéndole la paz para el mundo, en los momentos en que el Gran Triduo de la Iglesia Católica tocaba a su fin.

Las setenta y dos horas de súplicas ininterrumpidas, que constituyen la conclusión del «Jubileo de la Redención», terminarán a las cuatro de la tarde de mañana.

El cardenal Pacelli, secretario de Estado y Legado del Papa, celebrará la misa mayor final, y poco después se oirá la propia voz del Sumo Pontífice enviando su bendición por radio desde el Vaticano.

Ya han hecho la peregrinación a Lourdes para participar en el Triduo más de doscientos mil fieles. Mañana se espera que llegarán muchos miles más.

Pasan de cien mil los que se acomodarán cerca de la gruta donde hizo su aparición la Virgen en 1858. Muchos oirán la misa final por medio de los altavoces que se han instalado en las calles de la aldea.

El sol iluminaba hoy la gruta en tanto arzobispos, obispos y sacerdotes de todas partes de la tierra se sucedían en el altar, diciendo misas. En total se habrán dicho 140 misas cuando termine el Triduo.

El cardenal Pacelli ha calificado el acto «como único en la historia de la Iglesia».

En la reunión de ayer salió triunfante el plan de la Ceda de que se forme otro Gobierno

Don Melquiades Alvarez recomendó que el actual Gobierno se presentase a las Cortes el 7 de Mayo, planteando luego la crisis, y Gil Robles y M. de Velasco opinaron en contra

MADRID, abril 27. (AP.)—En los centros mejor informados de esta capital se decía esta noche que el presidente del Consejo de Ministros, don Alejandro Lerroux, se propone presentar la dimisión del nuevo gobierno al Presidente de la República la semana próxima, con el fin de hacer viable la formación de un gobierno mayoritario antes de la reapertura de las Cortes, que se ha anunciado para el 7 del próximo mayo.

Gil Robles y Martínez de Velasco, jefes de la Acción Popular y del partido Agrario, respectivamente, que participaron en la reunión celebrada hoy con Lerroux y Melquiades Alvarez, jefe del partido Liberal Democrático, defendieron la necesidad de que se forme un nuevo gobierno que sea el que se presente a las Cortes, con el fin de evitar el debate político que pudiera producir tales rozamientos que hiciera imposible el gobierno por los que se hallan en el gabinete.

Sábese que Melquiades Alvarez recomendó que se esperase hasta después de la reapertura de las Cortes para plantear la crisis y que Lerroux, aunque de la opinión de Melquiades Alvarez, finalmente aceptó el criterio de la CEDA y de los agrarios.

También se tiene entendido que el nuevo gobierno mayoritario estará integrado por representantes de Acción Popular, agrarios, radicales, independientes, Lliga, liberales demócratas y republicanos independientes, partidos que cuentan con los siguientes diputados en el Parlamento: Acción Popular, 115; radicales, 74; agrarios, 31; Lliga, 22; independientes, 13; liberales demócratas, 10, y republicanos independientes, 10.

Con tal gobierno se evitaría la posible disolución de las Cortes.

Los cuatro jefes de los principales partidos se comprometieron a prestar su respectiva ayuda parlamentaria al nuevo gobierno, cualquiera que sea el partido a quien se encomiende su formación.

Lerroux contestó a los periodistas que no podía «decirles acerca de sus planes más sino que la crisis se planteará después del 2 y antes del 7 del próximo mes de mayo».

MAS DE CUATRO MILLONES DE PESETAS DE DAÑOS POR EL TEMPORAL

TARAGONA, abril 27. (SE).— La Cámara Oficial Agrícola, con asistencia de las autoridades, ha valorado los daños del último huracán. Los árboles perdidos totalmente son 26.624, y los dañados parcialmente 89.304. Las pérdidas en los edificios ascieden a un millón de pesetas. El total de los daños se hace llegar a pesetas 4.137.232.

Filipinas, independiente, pedirá el honor de ser presentada por España a las naciones libres

«De los ochenta millones de malayos—dicen los filipinos—tan sólo nosotros estamos capacitados para regirnos, pues los de posesiones holandesas o inglesas carecen de toda cultura»

MADRID, abril 27. (SE).—Don Julio Palacios, profesor en la Facultad de Ciencias y D. Gerardo de Diego, también profesor y poeta, acaban de regresar de su viaje a Filipinas, a donde fueron hace meses, en el de noviembre último, enviados por la Junta de Relaciones Culturales.

—En Manila— ha dicho el señor Palacios,—existe un denso ambiente cultural, hasta el punto de haber allí ocho Universidades. Sin embargo, dos de ellas destacan por su importancia: la llamada Universidad de Filipinas y la de Santo Tomás, fundada en el año 1611, y que está regida por dominicos. Es la más antigua de las existentes bajo pabellón americano, y funciona con métodos completamente modernos; cuenta con campos de deporte, piscinas, etcétera. Se da en ella el caso curioso de que, siendo una Universidad pontificia, asisten a sus clases muchachas y muchachos reunidos.

La llamada Universidad de Filipinas está sostenida por el Gobierno. Su actual presidente se ha educado en Norteamérica, y en el viaje de regreso pasó por Madrid, siendo un hispanófilo entusiasta.

Aunque nosotros contábamos, desde luego, con ser bien recibidos en la Universidad de Santo Tomás, no estábamos muy seguros de que ocurriese lo mismo en la de Filipinas. Sin embargo, desde el momento de nuestra llegada nos pusimos al habla con las dos, que rivalizaron en hacernos objeto de toda clase de atenciones y deferencias. Llegaron éstas al extremo de modificar los horarios de clase, para que pudieran asistir los alumnos a nuestras conferencias. A ellas asistían también los profesores y rectores.

Llevábamos el temor de que, dada oficialidad del idioma inglés, encontrase nuestro auditorio dificultad para entendernos en español. En la Universidad de Santo Tomás nos garantizaron desde el primer momento que se nos entendería perfectamente, porque todos sus alumnos sabían el español, y en la de Filipinas encontramos asimismo un auditorio que nos entendía perfectamente. Ocurre que todos los alumnos nos han pedido que se intensifique la enseñanza de nuestro idioma, porque si no, encuentran dificultades para hallar clientes una vez terminados sus estudios ya que la casi totalidad de los indígenas cultos sigue hablando nuestra lengua.

El presidente del Gobierno nos dijo que España hiciese a Filipinas el honor de presentarla ante los pueblos libres, cuando Filipinas fuese dueña de su soberanía.

Yo creo que la razón de este resurgimiento de cariño por España es el ver que de los 80.000,000 de malayos, ellos son los únicos capaces de regirse a sí mismos, los que estuvieron bajo la dominación española, mientras los que están en posesiones holandesas o inglesas no tienen ninguna cultura, ni siquiera elemental. Aprecian en su valor el hecho de que España hubiese creado Universidades para hacer llegar a los indígenas los beneficios de la cultura. Citaré el hecho de que, en el viaje de vuelta, hicimos escala en una de las islas que son posesión holandesa, y no pudimos encontrar un mozo ni un chofer que hablase algún idioma europeo, ni siquiera holandés, porque su uso les está prohibido.

Teniendo que ser necesariamente muy restringido el público que, en cualquier ciudad pudiese entender una conferencia de D. Julio Palacios, ya que el campo de su actividad es la alta investigación química, le preguntamos cómo resolvió este inconveniente, y nos dice que dió en Filipinas diversos tipos de conferencias: químicos, ingenieros y personas especializadas en estas materias; para estudiantes universitarios y para el público en general. Manifestaban mucho interés y al terminar las conferencias solían hacerme consultas y pedirme bibliografía.

En estos momentos, en que el idioma español se ve seriamente amenazado en aquellas tierras que fueron de España, que van a ser un país libre y que sienten el orgullo de su progenie, este viaje de un poeta y un hombre de ciencia, en misión de propaganda espiritual, tenía que tener tanta eficacia como oportunidad. Lo triste es que estas misiones culturales no sean más frecuentes, y que el organismo que realiza tan meritoria labor no sólo no cuente con los recursos que le son indispensables, sino que corra, precisamente ahora, el grave riesgo de ver reducida su consignación de 900.000 pesetas a la mitad en los próximos presupuestos.

El estudio de la prehistoria del continente europeo habrá que realizarlo en Guadalajara

MADRID, abril 26. (SE.)—El Director del Museo de Cerralbo, don Juan Cabre, ha ampliado las noticias del descubrimiento hecho en la provincia de Guadalajara, de dos cuevas históricas que datan de 12,000 años antes de la Era Cristiana. En ellas se ha encontrado interesantes relieves y pinturas, así como estalactitas y estalagmitas.

La cueva de Casares está situada a cuatro kilómetros de Selicos y bajo una torre de vigía, y la de Hoz a diez kilómetros de Santa María de Espino. En la primera se encuentran varios pasadizos enmarañados y muy largos, el principal de loh cuales mide 258 metros de largo.

En todas las galerías brillan estalactitas y estalagmitas negras que dan a la cueva un aspecto exótico.

El señor Cobre descubrió curiosos bajorrelieves que representan cabezas de caballos y figuras de búfalos, rinocerontes, cuervos, toros y pájaros. Con su hija Encarnación, que tiene 22 años, y su hijo Enrique, de 14, el eminente arqueólogo examinó detenidamente la caverna, declarando después que en su opinión la cueva pertenecía a la época paleolítica y databa de 12,000 años antes de Jesucristo y que el hombre prehistórico el gran vestíbulo de la misma. Varios huesos de animales consumidos por los ocupantes estan marcados con signos que usaban los trogloditas. También se eicontraron enla caverna trozos de pedernal que usaron aquellos como armas y herramientas.

Y a unos 160 metros de la entrada se descubrió un extenso recinto en el que cabe creer que los hombres prehistóricos celebraban sus ritos religiosos, por que los relieves eran mayores, más complicados y tenían más valor artístico. El descubrimiento más interesante de este salón es una figura muy clara de la cabeza de un caballo, el dibujo de un felino que mide 1.16 metros de largo y que igualmente decora el muro.

A corta distancia de la cueva de Casares entre los restos de una antigua ciudad árabe aparecieron fragmentos de planchas de pizarra antidiluviana. La torre que corona la cueva es de arquitectura árabe, del siglo XIII. En ella se encontraron azulejos del siglo XI, azules y amarillos, así como pinturas rojizas policromadas.

El señor Cabre también halló una moneda árabe del siglo X. El sabio investigador se propone continuar en este verano las investigaciones, excavando entre las ruinas de la ciudad árabe.

CABLEGRAMAS POR CORREO

Murmuraciones eternas

(Por C. CABAL)

¡BUENO, no quiero deciros...! No quiero que tengáis ese disgusto, sin comerlo ni beberlo...!

Porque ya véis, total nada!

Que dijo el señor Lerroux, cuando hubo de tratar de su actitud ante el indulto de Peña, que fué el generalísimo de Octubre:

—En eso, cumpliré con mi deber..!

Y luego, impuso el indulto.

Esto, ni más ni menos: total nada...! Pues bien, no quiero deciros la que se ha levantado por ahí...!

Que si el señor Lerroux es el de siempre... Que si el señor Lerroux traicionó a España... Que si el señor Lerroux será el culpable de todas las amarguras, de todas las necatombes y de todos los espantos de otra revolución que surgirá...

Y sobre todo —se dice— a que hablar del deber en este caso, si no se pensaba cumplirlo...?

¡Ah, la pequeñez humana...! Como si no existieran para todos varias clases de deberes...!

Y para el señor Lerroux...? Ah, para el señor Lerroux...!

Para el señor Lerroux claro que existe el deber de gobernante.

Pero existe también el de masón.

LA LEY DE GENIO Y FIGURA

De todos modos, queda liquidada la revolución de Octubre. Falta un solo detalle: la amnistía. Su Excelencia el Presidente no puede tardar mucho en decretarla, en bien de la humanidad...

Su Excelencia, el Presidente, tampoco necesita de consejos a la hora de cumplir con su deber.

A quien se lo cuento yo...! Vosotros sabéis de sobra como es el Presidente en este punto.

Vino la revolución... Y le dicta el deber un telegrama, y se lo remite a Oviedo:

—Yo deseo —decía en él— vuestro renacimiento material, y vuestra reacción espiritual con infinito interes.

Oviedo, claro está, sigue lo mismo: aún persisten en él todas las ruínas que le dejó la hecatombe; aún no se borró una sola...

Una amnistía bien amplia, y todo tendrá remedio. La paz de los espíritus lo exige, y su Excelencia lo ve...

Bah, claro, habrá amnistía, cómo no...? Su Excelencia, además, siempre fué humano...!

Ya era así de pequeñín...!

EL LEON EN LA POLITICA

Pues bueno, a lo que iba, a lo de ahora: a la inquietud, a la bulla, a la indignación, al ruido que causó en la nación el bello gesto del «camarada Lerroux». «El camarada Lerroux» le llaman a estas horas ciertas gentes...!

—Pero y este —se dice— es el león... ?

Ya véis cuántas malicia en la pregunta...!

Sí, señor, es el león...! Es el mismo león que aseguraba que no le temblaría el pulso para firmar sentencias decisivas...! Pues qué, no firmó quizás, hace unos días aún, la del desventurado «Pichilatu»...? Pues qué, no firmó quizás, hace unos días aún, la del sargento Vázquez infeliz...?

León entonces, sin duda... León en estas dos vidas que nada representaban.

Y ahora, león también, quién lo discute... ?

León con las mismas uñas, león con los mismos dientes, león con las mismísimas melenas...

Sólo que lo disecaron.

CONSEJO DE PREVENCION

De todos modos, el disgusto sigue... Y para avivarlo más, pudiera suceder que estos bribones que se molestan por todo, salieran con algún cuento de los que desorientan a un país.

Este cuento, verbigracia:

Que se aparece un espíritu, y que ellos le suplican con afán:

—Quédate aquí, con nosotros, que puedas disfrutar de esta República...!

Y que él responde decididamente:

—Ah, no, que donde estoy, estoy mejor...!

—Y dónde estás, en la gloria...?

—No, hombre, no, qué en la gloria...! En el infierno...!

Bueno, pues si cuentan eso, tened la seguridad de que es una mentira formidable. En la República actual no hay espíritu ninguno.

Lea AVANCE todas las tardes. Dirigido por José I. Rivero

UNGUENTO MONESIA
ABRE, ENCARNA Y CIERRA, DIVIESOS, GOLONDRINOS, LAMPARONES, SIETECUEROS, UÑEROS, PANADIZOS, LOBANILLOS, GRANOS Y CURA LLAGAS, ULCERAS, TIÑA Y DEMAS AFECCIONES DE LA PIEL.
60 AÑOS DE CURAS MARAVILLOSAS

La Casa Fine
Fábrica de Colchones, Camas y Muebles para niños.
MOSQUITEROS EN DISTINTAS CALIDADES A PRECIOS REDUCIDISIMOS
CON LA CALIDAD DE NUESTROS PRODUCTOS Y PRECIOS BAJOS, NO HAY QUIEN PUEDA COMPETIR. — AGRADECEREMOS SU VISITA AUNQUE USTED NO NOS COMPRE.
MONTE 26, M-7575 — Galiano y Barcelona, M-8067 — Neptuno e Industria, M-6767
VENTAS AL POR MAYOR,
Usted comerciante: conozca nuestros productos y luego compare. (Rehacemos colchones usados.)

GOMAS HOOD CAMARAS
COMPLETA PROTECCIÓN CONTRA FRICCIÓN INTERIOR
FLECHA ROJA
Miles de automovilistas están equipando actualmente sus carros con gomas HOOD "Flecha Roja", por ser una goma de calidad pero de bajo costo. La goma HOOD "Flecha Roja", vino a resolver un verdadero problema en todos los mercados mundiales pués debido a su precio económico, está siendo muy solicitada por aquellos dueños de carros que tienen un presupuesto limitado.
Sea usted un automovilista práctico, consiga una goma de verdadera protección sin tener que invertir más dinero que el necesario. No compre gomas de baja calidad, por ser estas un verdadero peligro para su vida.
Equipe su carro con gomas HOOD "Flecha Roja" y obtendrá una calidad máxima por un costo razonable.
Agente Distribuidor:
JUAN JOAQUIN OTERO
Prado No. 45 — entre Colón y Refugio.
USE GOMAS "HOOD" Y OLVIDE LAS DISTANCIAS

— Lo que Ud. quiere es:
¡¡Bismágen!!
Y esa maravilla científica que miles y miles de personas inteligentes recomiendan, porque les restituyó la salud, está ya a la disposición de Ud..
Con "Bismágen", las enfermedades del
ESTOMAGO, hígado, VESICULA
úlcera gástrica y duodenal, COLITIS o intestinos
ceden DESDE LAS PRIMERAS DOSIS, y la mejoría prosigue con fuerza y eficacia efectuando la curación aún en casos, fíjese bien, aún en casos en que DE NADA VALIERON otros remedios.
"Bismágen" es extraordinario, prodigioso, "único".
Compruébelo en Ud.: ensaye con un frasco de este maravilloso patente moderno y
bendecirá la hora en que decidió tomarlo.

Planta eléctrica "RUSTON" (Inglesa)
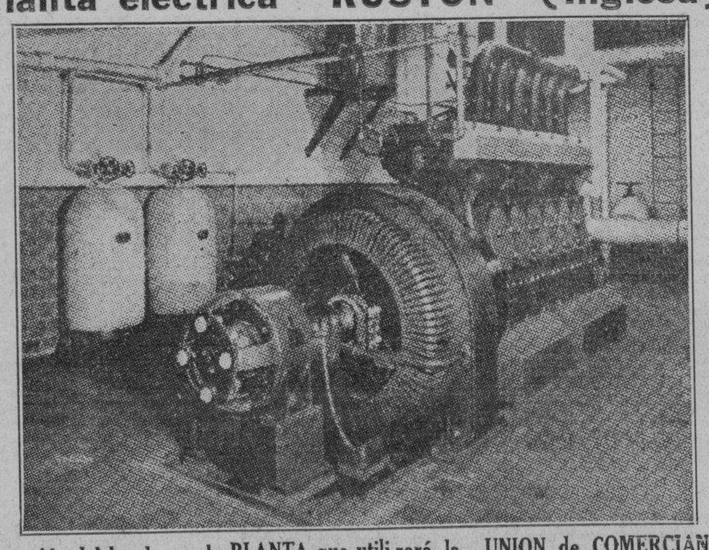
Adaptación del local para la PLANTA que utilizará la UNION de COMERCIANTES de la MANZANA DE GOMEZ, para su alumbrado, a cargo de
Roberto L. Franklin
Arquitecto — Contratista. Tejadillo 1, Dpto. 33. 3er Piso.— Habana.

M.E.C.D. 2016

RESULTADO DE LAS CARRERAS DE AYER

28 Day ABRIL 27, 1935 Tiempo NUBLADO Track GOOD

446 ORIENTAL PARK, CUBA — Premio $200
PRIMERA CARRERA— 5 & 1-2 Furlongs 4YO&Up Reclamable

441[2] Bess Cloi	*103	8	1	3[1]	1½	1[3]	1[6]	O H'rnndz	2	2
433 Panax	113	6	8	8	4hd	4½	2hd	J Hidalgo	6-5	3
430 Cedar Crest	110b	5	2	1½	2½	2[2]	3½	A de Lara	10	10
423[4] Indiazen	113	3	7	7½	6½	5hd	4½	A Martinez	6	6
430[2] Cutaloose	115	1	6	5hd	7½	7[6]	5hd	F Perez	4	3
441 Exiled	109b	7	4	6½	5[1]	6½	6[4]	T Sanchez	3-2	1
441 Sun Dance	*107	2	5	2½	3[1]	3nk	7[3]	A Prieto	15	15
441[3] Billycoo	113b	4	3	4½	8	8	8	C Hrnandez	10	10

P 2:46 Off 2:48 Time 25 1-5 50 2-5 1:08 4-5
Valor $140—S Macias b m 7 Cloister—Bess Welch Arrancada BUENA Gano FACIL Segundo BAJO LATIGO Bess Cloi se fue al frente facilmente en la curva y gano en un galope Panax cerro fuerte para superar a Cedar Crest Este se canso mucho en la recta Indiazen acabo fuerte despues de una lenta arrancada Cutaloose pegado al rail, finalizo con vigor (Precio de Reclamo. Ganador $200)
Bess Cloi 5 80 3 20 3 40 Panax 5 60 7 00 Cedar Crest 7 00

447 ORIENTAL PARK, CUBA — Premio $200
SEGUNDA CARRERA 5 & 1- 2 Furlongs 4YO&Up Reclamable

433[4] Yumuri	107b	5	2	2[2]	1½	1½	1½	J Hidalgo	3	3
445[3] ChrmngEmma	109	3	1	1hd	2[3]	2[2]	2hd	J Marrero	3-2	3-5
445[4] La Golondrina	111	1	6	6[2]	6[4]	3hd	3[4]	A de Lara	4-5	2
443 Pendulum	110b	2	4	5[1]	4[1]	4[4]	4[3]	T Sanchez	10	10
438[3] Workless	107	6	7	7	7	7	5½	A Prieto	6	6
433 Pantagruel	111½	7	5	4½	5½	5½	6nk	F Perez	6	6
441 Joust	103½b	4	3	3½	3hd	6½	7	L Romero	8	8

P 3:14 Off 3:17½ Time 24 2-5 49 1:08 2-5
Valor $140—R Gonzalez blk m 8 Pagan Pan—Yermila Arrancada BUENA Gano FACIL Segundo BAJO LATIGO Yumuri lucho con Charming Emma hasta someterla y mantuvo a distancia la oposicion al final Charming Emma duro lo preciso para salvar el place La Golondrina cerro llena de vigor por fuera Pendulum se debilito en el ultimo dieciseis (Precio de Reclamo Ganador $250)
Yumuri 9 00 3 00 2 20 Emma 2 60 2 20 La Golondrina 2 20

448 ORIENTAL PARK, CUBA — Premio $200
TERCERA CARRERA 5 & 1-2 Furlongs 3YO&Up Reclamable

440[2] Affirmative	*110b	7	1	3½	1[1]	1[2]	1½	J Marrero	3	3
433[2] Keewatin	115	8	7	7[2]	6hd	4½	2no	J Hidalgo	6	6
444[4] Exception	*105b	2	3	1hd	3hd	2hd	3½	O H'rnandz	6	6
445[5] Rubridge	118	6	8	8	8	6[1]	4½	E Unkraut	8	8
(419) Zevstar	110	4	6	4hd	2nk	3nk	5½	A de Lara	3-2	3-2
443[3] Nelson	115	1	5	5[1]	5½	7[2]	6[2]	F Perez	2	2
(431) Doramelia	113b	5	2	2nk	4½	5½	7[2]	T Sanchez	3	3
(443) Pernoel	*108	3	4	6[3]	7nk	8	8	L Romero	8	8

P 3:44½ Off 3:49 Time 24 2-5 48 4-5 1:07 4-5
Valor $140—Mrs. B Barrera ch h 6 Sir Barton—Oui Oui Arrancada BUENA Gano FACIL Segundo BAJO LATIGO Affirmative salto al darse la arrancada, dispuso de Exception y gano por medio del track Keewatin termino lleno de vigor junto al rail para superar a Exception Este se canso mucho al final Rubridge acabo fuerte por fuera Zevstar fue pobremente corrido (Precio de Reclamo $300)
Affirmative 9 20 3 80 2 80 Keewatin 9 20 5 60 Exception 3 60

449 ORIENTAL PARK, CUBA — Premio $250
CUARTA CARRERA 1 Mile & 50 Yards 3YO&Up Reclamable

436[2] Bismarck	*111b	5	5	3[4]	3[4]	2[1]	1nk	1½	J Marrero	6-5	6-5
435[4] Sydka	105	2	2	2[1]	2nk	1hd	2[3]	2nk	J Hidalgo	2	2
436[3] Najort	109	3	3	4hd	4[1]	4[2]	4[3]	3[1]	T Sanchez	2	3
444[2] Round O.	107	1	1	1[2]	1½	3[4]	3[2]	4[4]	A de Lara	4	2
444 Adolph Krasa	114	6	4	6	6	6	5½	5[3]	F Perez	6	8
436 Roping	111b	4	6	5½	5[4]	5[4]	6	6	C Hrnandez	6	6

P 4:14 Off 4:19 Time 24 2-5 48 2-5 1:15 1-5 1:43 1:46
Valor $175—A del Valle ch g 4 Colonel Shaw—Melus Arrancada BUENA Gano FACIL Segundo BAJO LATIGO Bismarck se movio con decision por fuera en la curva, dispuso del leader y vencio a Sydka para alejarse Sydka se paraba al final Najort cerro lleno de vigor por fuera Round O se agoto forzando el paso (Precio de Reclamo Ganador $600)
Bismarck 4 20 3 20 2 40 Sydka 5 80 2 80 Najort 2 80

450 ORIENTAL PARK, CUBA — Premio $200
QUINTA CARRERA 5 Furlongs 3YO&Up Reclamable

418[3] Barashkova	*112b	3	2	3nk	4[3]	2½	1½	O H'randez	3-2	2
434[2] Meeting Place	*112b	2	1	5½	7nk	4hd	2[2]	J M Contino	2	3-2
(417) Alanova	108	5	4	2hd	1hd	1hd	3[1]	J Marrero	2	2
(439) Hero Olga	112b	8	7	8	6[1]	5½	4hd	J de la Fe	10	10
426 Most Wise	114b	6	5	4½	3nk	3[1]	5[2]	T Sanchez	5	5
419 Silent Monk	110	7	8	6½	5½	7[6]	6½	G Terhune	15	15
418 Edward D.	112b	1	3	1hd	2½	6[2]	7[6]	F Perez	4	4
390 Drowsy Miss	109b	4	6	7[4]	8	8	8	E Unkraut	5	5

P 4:46½ Off 4:49 Time 25 48 1-5 1:01 1-5
Valor $140—Dr A Crespo b g 6 For Fair—Kiva Arrancada POBRE Gano APURADO Segundo FACIL Barashkova vino por fuera en la recta, dispuso de Alanova y mantuvo a distancia a Meeting Place Este fue barajado hacia atras a poco de arrancar y termino con un rush Alanova sometio a Edward D y se canso Most Wise siempre por fuera Edward D no tiene excusas (Precio de Reclamo Ganador $600)
Barashkova 6 80 3 80 2 40 Meeting Place 4 00 2 60 Alanova 2 80

451 ORIENTAL PARK, CUBA — Premio $200
SEXTA CARRERA 6 Furlongs 3YO&Up Reclamable

——Happy Hopes	115	1	6	7	7	6[1]	1[1]	A de Lara	5	2
——Mayvite	*107	2	5	4½	3nk	2½	2½	J Gonzalez	2	3
434 W. Cookson	109b	4	4	6[4]	5½	4[1]	3hd	T Sanchez	5	5
434 Shuffle On	*110	5	1	2hd	2½	3[1]	4[4]	J Marrero	3	3
442 Bon Mot	*104b	3	7	5nk	6[3]	5nk	5½	J M Contino	1	1
432[2] Pornelia	104½b	6	2	1hd	1[2]	1½	6[6]	G Terhune	6	6
442 John Gilpin	112b	7	3	3hd	4hd	7	7	F Perez	6	6

P 5:18 Off 5:23 Time 23 1-5 47 3-5 1:13 1-5
Valor $140 Riverside Stable b g 5 Cudgel—Tenacity Arrancada BUENA Gano APURADO Segundo FACIL Happy Hopes, desarollando terrible velocidad en la recta, dispuso facilmente de los leaders y se alejaba en cada salto Mayvite no era contrario para el ganador W Cookson, siempre por fuera, finalizo con velocidad Shuffle On se abrio en la curva Bon Mot partio mal (Precio Reclamo $800)
Happy Hopes 10 60 5 20 3 80 Mayvite 4 00 3 60 W Cookson 8 00

452 ORIENTAL PARK, CUBA — Premio $200
SEPTIMA CARRERA 1 and 1-8 Miles 4YO&Up Reclamable

445 Starelius	111b	1	1	1[3]	1[4]	1[6]	1[6]	1[6]	J Marrero	2½	2
435[2] High Socks	108b	2	2	2[5]	2[6]	2[8]	2[8]	2[8]	O H'rnandz	6-5	6-5
445 Gabrielle	111b	5	5	4[1]	4[6]	3½	3½	3[3]	A de Lara	3	3
429 Rough Rider	114b	6	6	6	6	5½	5[5]	4[2]	F Perez	4	4
421 Old William	109	4	3	3[4]	3[1]	4[5]	4[1]	5[5]	L Romero	6	6
421 Allegretto	110b	3	4	5[4]	5[2]	6	6	6	T Sanchez	2½	3

P 5:50 Off 5:52½ Time 24 3-5 48 3-5 1:14 1:41 1:54 1-5
Valor $140—Dres Ordetx Vazquez b g 6 North Star III—Serelia Arrancada MALA Gano FACIL Segundo IGUAL Starelius se fue facilmente al frente, aumento su ventaja gradualmente y galopaba al final High Socks nunca pudo acercarse Gabrielle fue el mejor del resto Rough Rider arranco de lado, empujando a Gabrielle, Old William y Allegretto estando todos a punto de caer (Precio de Reclamo. Ganador $300)
Starelius 8 00 4 60 3 40 High Socks 3 40 2 80 Gabrielle 3 40

453 ORIENTAL PARK, CUBA — Purse $250
OCTAVA CARRERA 6 Furlongs 3YO&Up Reclamable

434 Jesting Queen	108	7	3	6[2]	4½	4½	1no	J Marrero	5	5
434[4] Gawaine	*108b	2	5	3½	3½	1[2]	2[4]	O H'rnandez	2	2
442[4] Dome	114b	4	2	2[3]	2½	3½	3½	J Hidalgo	1	3-5
(436) Tickory Tock	109	5	1	1[1]	1hd	2hd	4½	T Sanchez	4	4
442[3] Canterchord	*107	3	6	4hd	5[2]	5[4]	5[2]	A Prieto	4	4
(434) Brown Supinet	111	6	4	7	6[2]	6[6]	6[10]	J Claege	3	3
432 Mc Cracken	111b	1	7	5½	7	7	7	C Hrnandez	8	8

P 6:19 Off 6:23 Time 22 4-5 47 1:12 4-5
Valor $175—J Hoskins br f 4 High Time—Queen of Jest Arrancada BUENA Gano BAJO LATIGO Segundo FACIL Jesting Queen adelanto con un rush por fuera en la recta y se puso al frente en el ultimo salto Gawaine dispuso de Tickory Tock, corriendo junto al rail y se descuido su jockey al final Dome no tuvo tropiezos Tickory Tock se canso (Precio de Reclamo. Ganador $800)
Jesting Queen 13 80 5 60 3 20 Gawaine 6 00 3 00 Dome 2 60

VIAS URINARIAS

IMPUREZAS DE LA SANGRE
DEBILIDAD NERVIOSA

NO SUFRA ESTAS ENFERMEDADES

Trátese en seguida con los

Medicamentos Soivré

VIAS URINARIAS.—Blenorragia, Uretritis, Prostatitis, Orquitis, Gota militar, etc., del hombre y Vulvitis, Vaginitis, Metritis, Cistitis, Anexitis, Flujos, etc., de la mujer, por crónicas y rebeldes que sean se combaten rápidamente con los CACHETS DEL DR. SOIVRE. Precio de la cajita: $1.40 oro americano.

IMPUREZAS DE LA SANGRE.—Sífilis (avariosis), Eczemas, Herpes, Ulceras, Varicelas (llagas en las piernas), Erupciones escrofulosas, Eritemas, Acné, Urticarias, etc., enfermedades que tienen por causa humores, vicios o infecciones de la sangre, por crónicas y rebeldes que sean se combaten eficazmente con las PILDORAS DEPURATIVAS DEL DR SOIVRE Precio del pomo $1.40 oro americano

DEBILIDAD NERVIOSA:—Impotencia, (falta de vigor sexual), Poluciones nocturnas, Espermatorrea (pérdidas seminales), Pérdida de la memoria, Debilidad muscular, etc., por crónicas y rebeldes que sean se combaten satisfactoriamente con las GRAJEAS DEL DR. SOIVRE. Precio del pomo: $1.40 oro americano.

DE VENTA EN DROGUERIAS Y BOTICAS

NOTA.—Enviando 6 centavos en sellos de correo a: Propagandas SOIVRE, Apartado 825, Habana, recibirá GRATIS, libritos explicativos sobre el origen, desarrollo y tratamiento de dichas enfermedades

Josefina Odoardo y Olimpia Gutiérrez produjeron el éxito del team

SE INICIA ESTA TARDE EL CONCURSO DE SELECCIONADORES EN EL HIPODROMO DE MARIANAO

SPORTS **DIARIO DE LA MARINA** SPORTS

PAGINA DIECISEIS — LA HABANA, DOMINGO, 28 DE ABRIL DE 1935 — AÑO CIII

Derrotó el team del Colegio Sepúlveda al de la Inmaculada en el field day femenino intercolegial, con anotación de 39 por 32

Entre Josefina Odoardo y Olimpia Gutiérrez derrotaron al conjunto entrenado por Héctor Muñoz. Gran trtiunfo de Canosa como coach. J. Odoardo resultó la mayor acumuladora

JOSEFINA ODOARDO, la mejor atleta del Field Day colegial de ayer, que demostró su clase acumulando el mayor número de puntos para su colegio.

RAUL CANOSA, el coach del Sepúlveda, que conquistó ayer un sensacional triunfo al ganar el Field Day colegial con sólo cinco atletas.

HIZO BUEN PAPEL EL INSTITUTO-EDISON

(POR GALI)

Contando con Olimpia Gutiérrez y Josefina Odoardo en forma realmente envidiable, la representación del colegio Sepúlveda acabó ayer con la angustiosa incógnita que cubría el fieldday intercolegial femenino de la Asociación Atlética, apoderándose del éxito final del mismo con un score de 39x32.

Tres primeros lugares conquistados por Olimpia, que salió de la oscuridad para colocarse al lado de Josefina, que era el punto de mira de todos los que acudieron al Stadium unidos a otros tres acompañados de un segundo lugar que obtuvo la hija de don Odoardo, sirvieron para poner al team entrenado por Raúl Canosa, en el camino del triunfo.

El total de puntos acumulados por las dos chiquillas fué 34 y con eso hubiera bastado para que el plantel que dirige Mlle. Adelina Sepúlveda cargase con todos los honores de la competencia, que ha sido la más sensacional y reñida de cuantas se recuerdan en nuestro mundo deportivo.

LA LLUVIA AMENAZO

Fuertes aguaceros caídos en las primeras horas de la tarde, contuvieron bastante al público y amenazaron con echar a perder la tarde atlética que se había organizado, sin embargo, por una de esas cosas que nadie acierta nunca a explicarse, el agua respetó los dominios del Stadium de la Tropical y permitió que el programa confeccionado se cumpliese al pie de la letra, para suerte de las muchachas del Sepúlveda y triste infortunio de las bellas que dirige Héctor Muñoz.

Numeroso público lanzó un reto al mal tiempo reinante e invadió desde temprano las amplias graderías del Stadium Tropicalino para presenciar el field day. De este modo, la fiesta se desarrolló dentro de un marco sencillamente encantador, e hizo pensar el cronista que los «happy days are here again».

HERMOSO DESFILE

A las dos de la tarde, con los altos miembros de la Asociación Atlética Femenina como hábiles maestros de ceremonias, se dió comienzo a las actividades, empezándose por izar la bandera cubana, y la del colegio La Inmaculada, ganador del field day del año pasado, en el asta del centerfield.

El doctor Armando Menocal, una de las figuras más populares del sector deportivo, y presidente de la Asociación, se encargó de izar las banderas mientras la banda de la Casa de Beneficencia tocaba el himno Nacional. Seguidamente se inició el desfile pasando la masa atlética por frente al Grand Stand.

Abría la parada la banda de la Beneficencia. Después fueron los miembros de la Asociación con los jueces y periodistas, más tarde los teams competidores, entre los cuales sobresalió bastante el simpático grupo que representaba al Instituto Edison, y por último tuvimos a los chicos de la Casa de Beneficencia, que, como siempre, brindaron a la concurrencia el mejor «show».

LAS COMPETENCIAS

Seguidamente se rompió el fuego de las competencias, y aunque el colegio La Inmaculada tuvo una linda arrancada cargando con los dos primeros lugares de la carrera de 80 yardas con obstáculos, el lector podrá observar como variaron las cosas después, a medida que se fueron celebrando los demás eventos.

Tan pronto entró la simpatiquísima Josefina Odoardo en acción, comenzó a capturar puntos la representación del Sepúlveda, y el resto quedó en manos de Olimpia Gutiérrez, Poupée Puig, Florinda Viamonte, la modesta Enid Fernández, que hizo una brillante demostración en los 100 metros, y en la discreta Herminia Pereira, linda nieta del desaparecido Alfredo Zayas, que hizo un bello esfuerzo en favor de su conjunto.

UNA LUCHA TERRIBLE.

No crean que fué cosa fácil el llegar a la decisión del field day principal. El team de la Inmaculada dió dura batalla en todos los eventos, y no fué hasta la última carrera—los discutidos 400 metros— que pudo darse oficialmente el nombre del equipo ganador. Antes de correrse el evento, los dos teams estaban empatados a 31 puntos, pero bastó una locura de Martica Lavín, que regateó con JJosefina Odoardo, sin darse cuenta de que no podía vencer en esa forma, para que el Sepúlveda sorprendiese ganando los dos primeros lugares, Josefina, mejor corredora que Martica, se cansó también en la lucha, pero resistió lo suficiente para quedar en segundo lugar, mientras que Martica se paraba completamente, y daba paso a Olimpia Gutiérrez, que haciendo una lindísima carrera, vino de atrás para ganar la justa en los últimos 75 metros.

JOSEFINA Y OLIMPIA

No cabe duda que las dos chiquillas fueron las que ganaron el field day para el colegio Sepúlveda. Josefina se burló de los que la colocaron en el «spot» y demostró que su calibre no era pura historia de los reporteros, ganando sensacionalmente las carreras de 100 y 200 metros y el salto alto, con el sorprendente salto de 4 pies, 5 pulgadas, y Olimpia, después de ganar el short put con un tiro de record, le quitó el primer lugar de la Jabalina a Florinda Viamonte en el último tiro, y conquistó los 400 metros en forma espectacular

Para ambas debe tener la prensa sus mejores elogios, pues no puede discutirse que demostraron clase sin igual!

Desde luego, Florinda Viamonte, Poupée Puig, Herminia Pereira y Enid Fernández hicieron bonitos esfuerzos, especialmente Enid Fernández y Florinda Viamonte, pero, Olimpia y Josefina se echaron encima la responsabilidad de ganar el field day, y cumplieron como buenas, brindando a los fanáticos, a sus coaches y a su colegio, una exhibición que no se podrá olvidar con facilidad

Hay que quitarse el sombrero ante ellas!

LA INMACULADA

En medio de la alegría que puede producir el triunfo del colegio Sepúlveda, no debemos echar en saco roto el esfuerzo realizado por las bellas chicas del colegio La Inmaculada que sacando fuerzas de flaquezas dieron que hacer en todos los eventos, llegando la decisión del field day hasta el último evento.

Blanca Secades, María Antonia Poch, Olga Montalvo y Emma Sánchez fueron las mejores del plantel, no así Martica Lavín, que no pudo responder a la confianza en ella depositada.

En los eventos celebrados para menores de 12 y 15 años, las chiquillas de Héctor Muñoz, se desquitaron en forma, capturando los honores de casi todas las justas celebradas.

Es de justicia afirmar, empero, que la joven representación del Instituto Edison con sólo un mes de práctica, dió que hacer y se hizo sentir en todos los momentos, presentando en Georgina Rodríguez, una linda competidora que lució grande en su categoría, a más de convencer a los críticos de que es una verdadera promesa en el sport.

Hay que felicitar sinceramente a Ramón Azcárate por el trabajo que realizó en tan corto espacio de tiempo. A Héctor Muñoz, por la titánica lucha que ofreció en la primera categoría, después de ganar fácil las otras dos, y Raúl Canosa por haber ganado limpiamente el field day grande, con sólo cuatro atletas en condiciones.

Los planteles de educación, desde luego, merecen también nuestros respetos por el esfuerzo realizado, que prueba elocuentemente que todos están adaptados ya a la teoría moderna de educación, que requiere la práctica de los deportes como base esencial para el desarrollo de la inteligencia en los pupilos.

En otra parte damos los resultados oficiales.

RESULTADO DE LAS JUSTAS ATLETICAS DE AYER TARDE

En el field day celebrado en «La Tropical» por la Asoc. Atlética

80 yardas con obstáculos; mayores de 15 años; tiempo: 13 Flat.
1. M. A. Poch, Inmaculada.
2. Gloria Parro, Inmaculada.
3. Poupée Puig, Sepúlveda.

25 metros; menores de 12 años; tiempo: 4.3-5
1. Ondina García, Inmaculada.
2. Adriana Vidal.
3. Chela Rodríguez, Inmaculada.

50 metros; menores de 15 años; tiempo: 7.4-5
1. Georgina Rodríguez, Edison.
2. Josefina González, Inmaculada.
3. Martha Velázquez, Edison.

50 metros; menores de 12 años; tiempo: 7.1-5.
1. Georgina Rodríguez, Edison.
2. Josefina González, Inmaculada.
3. Martha Velázquez, Edison.

50 metros; menores de 12 años; Tiempo: 7.1-5
1. Ondina García, Inmaculada.
2. Adriana Vidal, Edison.
3. Gloria Alvarez, Edison.

Shot-Put; menores de 15 años;
1. Alicia Acebo, Inm. 24-3½
2. María Poch, Inm. 19-6¾.
3. Onelia López. Edison, 18-5.

Shot Put; mayores de 15 años
1. Olimpia Gutiérrez, Sep. 31-1½.
2. Emma Sánchez, Inm. 29-2.
3. Milagro Ordóñez, Edison, 25-6½.

Salto Alto; mayores de 15 años
1. Josefina Odoardo; Sep. 4:0 5.
2. Olga Montalvo; Inm.
3. Isabel García. Inm. 4: 0 4.

100 metros planos; mayores de 15 años Tiempo: 14 Flat, nuevo record
1. Josefina Odoardo, Sepúlveda.
2. Blanca Secades, Inmaculada.
3. Enid Fernández, Inmaculada.

100 metros planos; menores de 12 años; tiempo: 14 1-5.
1. Josefina González, Inmaculada.
2. Georgina Rodríguez, Edison.
3. Mercedes Pérez, Inmaculada.

75 metros planos; menores de 12 años Tiempo: 11 3-5 record
1. Ondina García, Inmaculada.
2. Adriana Vidal, Edison.
3. Alicia Domínguez, Inmaculada.

200 metros plano; mayores de 15 años; tiempo: 29 3-5.
1. Josefina Odoardo, Sepúlveda.
2. María Poch, Inmaculada.
3. Martha Lavín, Inmaculada.

200 metros planos; menores de 15 años: tiempo: 33 Flat.
1. Elva Sánchez, Inmaculada.
3. Georgina Rodríguez, Edison.
3. Rosaura Viloro, Inmaculada.

Salto largo; mayores de 15 años:
1. Olga Montalvo, Inmaculada, 13:9½.
2. Blanca Secades, Inmaculada, 13:4.
3. Poupée Puig, Sepúlveda, 12:10.

Jabalina; mayores de 15 años
1. O. Gutiérrez, Sepúlveda, 76-7½.
2. F. Viamontes, Sepúlveda, 76-7.
3. Emma Sánchez, Inm., 62-6.

400 metros planos; mayores de 15 años Tiempo: 1:9 4-5.

Relevo de 4x100; menores de 18 años; Tiempo: 59: Flat.
1.—Inmaculada.

El team estaba compuesto de las siguientes muchachas: el 1: María Poch; el 2: Antonieta Ortiz; el 3: Olga Montalvo; el 4: Blanca Se.

Relevo de 4x100: menores de 15 años; tiempo: 1:01.
1.—Inmaculada.
2.—Edison.

El team ganador estaba compuesto por las siguientes muchachas: el 1: Emilia Celayo; el 2: Josefina Francisca; el 3: Josefina González; el 4: Mercedes Pérez.

Salto alto; menores de 15 años
1.—L. Lancero, Inmaculada: 4.0 1.
2. F. Benes, Inmaculada: 4.0.
3. G. Rodríguez, Edison: 3.11.

Relevo de 4x50; menores de 15 años
1.—Inmaculada.
2.—Edison.

Salto largo: menores de 15 años
1. Mercedes Pérez, Inm., 12.10.
2. María Poch, Inmaculada, 12.09.
3. Georgina Rodríguez, Edison, 11.09.

SIGUE INVICTO EL TEAM AZUL EN EL FLOOR DEL ATLETICO

Gustavo Fernández decidió el juego con una gran canasta y Poyo jugó admirablemente

El team azul que compite en el campeonato interno de basket ball del club Atlético de Cuba, se encuentra al frente de la procesión en la competencia. Después de los interesantes salidas, los muchachos han logrado par de victorias, siendo la última de 20 por 17 sobre los componentes del team de Mario González.

El magnífico juego de Gustavo Fernández, que encestó tres estupendas canastas, fué lo que decidió el triunfo, que deja a los muchachos en bonita posición para ganar el campeonato.

El score fué:

TEAM ROJO

	Fig.	Fog.	FC.
L. Miguel, F.	0	1	1
L. Burés, F.	0	0	3
M. González, c.	3	1	1
G. Pérez, G.	1	2	1
R. Fernández de Castro	0	0	1
A. Foyo, F	2	1	0
Totales	6	5	7

TEAM AZUL

	Fig.	Fog.	FC.
G. Fernández, F.	3	0	2
J. Timon, F.	1	2	2
A. Bérriz, C.	2	0	2
A. Rebore o, G.	1	0	4
S. García, G.	1	0	4
A. Guzmán, F.	0	0	1
Totales	8	4	12

Anotación final:
Team Rojo 17
Team Azul 20

El lunes juegan los teams Rojo y Verde. El match será por la noche.

ESTADO DEL CAMPEONATO

	G.	P.	Ave.
Team Azul	2	0	1000
Team Rojo	1	1	.500
Team Verde	0	2	.500

OFRECEN GRAN DUELO DE VOLLEY BALL EN EL CLUB ALMENDARES

Después de lucha interesante ganó una selección de los jugadores del Dependientes

Un verdadero exitazo resultó el gran juego celebrado en los bellos terrenos del Club Unidos de la Víbora entre los fuertes equipos de Volley Ball de Alturas de Almendares y la Selección del Dependientes.

Ante una nutrida concurrencia los equipos alinearon como sigue:

Almendares.

Martín Díaz, Hugo Paneque, Wity Alcalde, Moisés Alonso (S.M.), Pedro Rivero, Oscar Solís, Ricardo Cordon.

S. Dependientes

Alfredo Alfonso, (Dep.), Alberto Hernández, (Med.), Laureano Domínguez, (Med.), Alfredo Valdés, (Dep.), Julio Lanjochere, (Dep.), y Manolo Molina, Med)

Con verdadero placer vimos en este juego dos grandes teams de Volley disputarse palmo a palmo la victoria, que al final correspondió a los muchachos de la Selección del Dependientes. Desde los inicios del match notamos la velocidad y coraje desplegados por ambos conjuntos y nos regocijamos pensando en la gran lucha que íbamos a presenciar.

El primer partido, fué una victoria contundente para los muchachos de Almendares que demostraron una vez más la rapidez y colocación de su team, anotándose el partido con el score de 15 por 10.

En el segundo partido la Selección reaccionó y se anotó una rápida victoria, influyendo grandemente en esta victoria los remates de cañonazo de Laureano Domínguez, que demostró ayer plenamente lo mucho que vale en el remate. La anotación de este partido fué de 15 por 9.

El tercer partido fué un exacto duplicado del segundo y la Selección barrió a sus contrarios anotándose unos durísimos remates, que valieron la mayor parte de ellos por tantos. El resultado de este partido fué 15 por . 8

No obstante estas dos victorias consecutivas de la Selección los muchachos de Almendares demostraron una vez más su fuerte empuje, y estando el partido decisivo con la anotación de 14 por 13 a favor de la Selección, los boys de Almendares creciéndose en un esfuerzo inaudito, y ante los cheers de la concurrencia que aplaudía con frenesí, lograron con los fuertes remates de Martín Díaz, empatar el partido a 14 iguales, después de haber necesitado para ello 9 cambios de bola consecutivos, y en ese momento culminante, iya no hubo más queun team en el terreno y los Almendaristas conquistaron la victoria y el empate del juego con el score de 16 por 14.

Pero el esfuerzo realizado en ese apretadísimo juiego y podemos decir el más emotivo de la noche, por la trouppe que comanda nuestro amigo Moisés Cordon, resultado mucho para los jugadores y la Selección reanudando el juego decisivo con una magnífica reacción se anotaron el último partido y la victoria del juego con la anotación de 15 por 7.

En resumen se jugó el horror por ambos lados, y el público demostró su satisfacción premiando a los jugadores a la terminación del juego con abundantes aplausos.

Hubo en el partido abundancia de jugadas emotivas, y muchas fueron las pelotas que se devolvieron por ambos lados que parecieron increíbles que se pudieran devolver.

HABRA BUEN PROGRAMA DE BASE BALL HOY EN EL CLUB FERROVIARIO

En los terrenos del Ferroviario dará comienzo hoy domingo la última vuelta del interesante campeonato juvenil de base ball, organizado por la Liga Social de Amateurs de Cuba. Dos buenos desafíos están señalados en el schedule, comenzando el primero a la 1.45 de la tarde. El programa es el siguiente:

1.—Escuela Parroquial vs. A. D. C.
2.—Yales Tennis Club vs, Club Ferroviario.

Los «pulgarcitos» del Ferroviario se encuentran a un paso de asegurar el campeonato, ya que solo tienen que derrotar al Yales Tennis Club.

El Yales Tennis Club enviará a su mejor lanzador a la línea de fuego en un intento de acabar con el invicto de los «pulgarcitos».

En el primer juego tratará el A. D. C. de anotarse su primera victoria de la temporada frente a los colegiales de la Escuela Parroquial del Vedado. Vega debutará en la lomita por el A. D. C. frente al mejor «hurler» de los colegiales. La entrada para los fanáticos será gratis, pero por invitación. Valentín González, en home y Tomás Reyes en las bases serán los umpires.

GONOCOL

En Cápsulas y Lavados
Cura enfermedades secretas y toda clase de Infecciones de la uretra en SEIS días.

GONOCOL

No irrita ni produce dolores y combate su enfermedad por crónica que sea usando el tratamiento doble, o sea tomando las cápsulas y poniéndose los lavados locales.

GONOCOL ES LO MEJOR

No admita otro patente

VALET

Un juego VALET completo-máquina y asentador-cuesta mucho menos que una máquina de afeitar y un afilador ordinarios

VALET la máquina que recupera el filo de sus propias hojas

VALET

Comienza hoy el concurso de seleccionadores en el hipódromo de Oriental Park

Cualquiera que sea el número de cupones vendidos, la Empresa pagará los tres premios de 500, 100 y 50 pesos. Starelius paseó al frente del grupo de la séptima carrera

JESTING QUEEM SORPRENDIO EN LA ULTIMA

Llegó el día grande. Hoy comienza el magnífico concurso de seleccionadores en Oriental Park. Recordamos a los fanáticos por este medio que los cupones deben llenarse con los nombres de los caballos que a su juicio han de ser los ganadores, con letra clara, sin desprender la parte superior. Una vez legalizado en la taquilla correspondiente podrá quedarse el fanático con la matriz para su resguardo depositando el resto en el buzón preparado para tal uso.

Desde las diez de la mañana hasta las dos y cuarenta y cinco podrán legalizarse los cupones y depositarlos. Una vez llegada esa hora que coincide con la del comienzo de la primera carrera del día quedarán cerrados ambos departamentos y cada cual confiará en su suerte para hacerse de quinientos, cien o cincuenta pesos que son los tres premios que se ofrecen desde hoy todos los domingos a los que logren acertar el mayor número de ganadores en la tarde hípica. Cualquiera que sea el número de cupones vendidos la Empresa pagará los tres premios.

SELECCIONES

A modo de guiar al público como lo hemos venido haciendo siempre en nuestras reseñas ofrecemos a continuación unas selecciones, recomendando que antes de hacer cada cual las definitivas, estudien los jinetes que han de montar en cada competencia y así podrá escoger con mayor conocimiento de causa y mayor posibilidad de victoria.

PRIMERA CARRERA: Tullihoo, Husk O»Hare, Play Choise.

SEGUNDA CARRERA: Tom Jack, jr., Loyola, Mamis D.

TERCERA CARRERA: I.

GRAN STADIUM CERVEZA TROPICAL

FUTBOL HOY A LA 1 y 30 P. M.

FORTUNA VS. OLIMPIA = C. GALLEGO VS. IBERIA

FANATICO: TOMA CERVEZA "CRISTAL"

Amateur Aces

—El programa de la Juventud.
—Para el día 4 de Mayo.
—Una justa de juveniles.

(Por DAN)

Ya está combinado el programa que ha de ofrecer la Juventud Atlética Viboreña el próximo sábado 4 de Mayo en el floor del club Atlético de Cuba...Pancho Pons, que se ha movido más que un empleado cesanteado del Gobierno, ha logrado combinar un bonito programa y nos anuncia que en la fiesta se batirán los teams del Deportivo Asturias y Juventud Atlética en el primer turno, y los conjuntos seniors del Hispano y Tennis Goliath en el segundo... Tendrá lugar a las cinco de la tarde... Ese mismo día, incidentalmente, se celebrará en los salones del club San Carlos el tradicional baile de las Flores que efectúa esa entidad.. Olguita del Pico, que fué una sensación en el floor mientras vistió el uniforme del Colegio Sepúlveda, fué operada de apendicitis en la Asociación Cubana... Olguita salió bien del lance y se está restableciendo tranquilamente... Armando Cuervo, en cambio, ha estado enfermo en estos días, impidiendo ello sus actividades diarias.. Para el anunciado field day de la Liga Intercolegial existe extraordinario entusiasmo...Tanto, que el venerable Domingo Besteiro, que tiene una academia educativa en el Vedado, se propone presentar un eficiente conjunto... Mario Cuevas, que fué un buen candidato para el team Olímpico, será el instructor de la trouppe y las prácticas se efectuarán en horas de la tarde en el Vedado Tennis ...Cómo pasa el tiempo!.... Hace 14 años, vuestro comentarista se guiaba por el texto Besteiro para ingresar en el Instituto de la Habana...Entonces el popular educador era un hombre joven y podía hasta tomar parte personal en eventos atléticos ...Hoy, usted podrá verle por donde quiera peinando venerables canas!...

* O *

Ya es un hecho el campeonato juvenil de basket del Deportivo Luna Park... Dentro de pocos días se publicará la convocatoria, y la muchachada ha de quedar sorprendida cuando vea la cantidad de copas y medallas que se ofrecerán... Los juegos, como anticipamos hace días, se darán en el floor del Deportivo Asturias, que es sinónimo de triunfo para cualquier competencia de Juveniles... Se habrá olvidado alguien de la justa que organizó Manolo F. de la Reguera hace tres años? ...De ella salieron muchos players que hoy ocupan con frecuencia los anchos de páginas de nuestros diarios... En ese campeonato juvenil, incidentalmente, se estableció un record de entradas que aun no ha sido igualado... Los organizadores de esta nueva competencia, sin embargo, tiene la firme pretensión de imponer nuevas marcas, y, cuando ellos lo esperan... Arvelio de la Torre, que trabajó de asistant coach de Héctor Muñoz en la preparación de las muchachas del colegio La Inmaculada, no pudo asistir ayer a la fiesta atlética del Stadium La Tropical... Estaba en cama víctima de un penoso padecimiento... El momento más difícil ha pasado, pero los médicos recomendaron a «Porrito» que siga descansando ...De la Torre, incidentalmente, es el coach de la Academia Morales, que está preparando buen material para el field day de los intercolegiales...

* O *

Otro que ha de presentar un buen team en estas justas de Fornaguera y Compañía es Orlando Bello, nuevo rey del triple salto en Centro América, que comanda las fuerzas de la Academia López... En prácticas celebradas se han «chequeado» las marcas registradas y se asegura que los muchachos están saltando 42 en triple salto, 19 en el largo y 5.5 en el alto... Tienen también tiempos estupendos en los 100 y 200 metros y se muestran amenazadores en el lanzamiento de la Jabalina... El team de base ball del VTC. celebrará hoy otro desafío de exhibición en sus terrenos, y, aunque a usted le parezca raro, 25 muchachos saldán de la casa-club tratando de alcanzar un puesto regular en la novena...Es la primera vez, desde aquella época del Profesor, Alfonsito, Raúl del Monte y Ramiro Seiglie, qu elos azules cuentan con tantos aspirantes para su team de base ball... Hoy en horas de la tarde, base ball por players Olímpicos, para los Olímpicos en un stadium que pudo ser Olímpico; Víbora Park!...

* O *

Recibimos la siguiente carta:

Habana, Abril 25 de 1935.
Sr. Pedro Galiana,
«Amateur Aces».
DIARIO DE LA MARINA.
Ciudad.

Estimado señor:

He leído su sección deportiva «Amateurs Aces», un all-stars de basketbolistas que le remite un fanático de Matanzas, y el no estar completamente de acuerdo con él, me tomo la libertad de dirigirle la presente para ponerle en su conocimiento, y según mi opinión el mejor team cubano de Basket-ball Femenino.

Carlotica Valea, Fortuna, Forward
Rosalía Pachó, C.A.C., Forward.
Totó López Senén, C. A. C., Center.
Cuca Gómez Roca, C. A. C., Running Guard.
Gallito Tamargo, Hispano, Standing Guard.

Para dar mayor empuje al team Gallito y Cuca pueden alternar en sus respectivos puestos.

¿No cree usted que si este team hubiese ido a las Olimpiadas, habría ganado fácilmente a las chamaquitas?

Permítame también hacerle una pregunta: ¿Es cierto que al fin se retira del floor la prolongada Totó?

Rezándole a San Vito, patrono de los sportmen, quedo ansioso esperando su respuesta,

Muy atentamente,
Eduardo PAEZ.

x x x

El team es bueno, y es cuestión de opiniones si es mejor; en cuanto a lo de »Totó«, corresponde a ella el decidir.

Es inusitado el entusiasmo que existe entre los socios y amigos de esta simpática Sociedad para la matinée que se celebrará el día 12 del próximo mes de Mayo.

Se están dando los últimos toques al magnífico programa que desarrollará la Orquesta «Los Diplomáticos» de Pego, quien está haciendo una cuidadosa selección de las piezas que habrán de estrenarse en esta matinée.

El Cachorro de nuevo en gran duelo contra Mingo en el frontón "H. Madrid"

Labat llevará de compañero a Valenzuela y Mingo batallará con Montes Mayor. Por la noche: Epifanio contra el Guajiro

Otras dos funciones admirables ofrece hoy el Habana-Madrid. Durante la tarde y durante la noche los asiduos concurrentes a la Bombonera de Belascoaín y Sitios gozarán de lo lindo viendo cómo disputan los partidos y las quinielas los ases del cuadro.

Valenzuela vuelve a los estelas. En la agradable compañía de Labat menor, el nuevo padre estará defendiendo los cuadros alegres para intentar vencer a la gran pareja que forman Ugalde y Montes. En este partido que cubre el turno intermedio de la matinée, Mingo llevará ventaja de un cuadro completo, lo que quiere decir que el Cachorro tendrá que jugar lo indecible para restar esos saques tremendos del vecino de la Lisa, que sacará del trece y medio.

El zaguero mexicano Mina no jugará hoy con su habitual compañero Echevarría sino contra el argentino. Este se engolfará en el último de la tarde a pelotazo limpio, en compañía de Labat mayor con Constante y Mina, y los que hayan visto jugar a estos cuatro muchachos últimamente, tendrán que convenir que el match está muy bien equilibrado.

Por la noche jugará de nuevo el argentino, esta vez en el partido estelar y llevando a Epifanio de compañero en los cuadros graves. Sarmiento y Montes, una combinación admirable se verán las caras con los anteriores y si el Guajiro se presenta en su forma habitual, van a tener sus rivales que jugar muchísimo para poder vencer.

Montes menor y Valenzuela van a una lucha sensacional en el tercero de la noche.

Partidos y quinielas de la doble función serán presenciados a casa llena.

HABAÑA-MADRID

Programa de la función de la tarde que comenzará a las tres.

PRIMER PARTIDO a 25 TANTOS: Pascau y Buendía, blancos, contra Montes menor y Cubota, azules. A sacar ambos del catorce y medio.
PRIMERA QUINIELA A 6 TANTOS: Pascau, Buendía, Montes menor, Cubota, Labat mayor y Barrios.
SEGUNDO PARTIDO A 30 TANTOS: Ugalde y Montes, blancos, contra Valenzuela y Labat menor, azules. A sacar los primeros del 13 y medio y los segundos del 14 y medio.
SEGUNDA QUINIELA A 6 TANTOS: Ugalde, Valenzuela, Labat menor, Echevarría, Constante y Mina.
TERCER PARTIDO A 30 TANTOS: Echevarría y Labat mayor, blancos, contra Constante y Mina, azules. A sacar los primeros del 14 y los segundos del 14 y medio.

Programa de la función de la noche que comenzará a las 8 y media en punto.

PRIMER PARTIDO A 25 TANTOS: Torres y Cubota, blancos, contra Girón y Betancourt, azules. A sacar los primeros del 14 y medio y los segundos del 14.
PRIMERA QUINIELA A 6 TANTOS: Torres, Cubota, Girón, Betancourt, Barrios y Ramos.
SEGUNDO PARTIDO A 30 TANTOS: Echevarría y Epifanio, blancos, contra Sarmiento y Montes, azules. A sacar ambos del cuadro 15½.
SEGUNDA QUINIELA A 6 TANTOS: Epifanio, Sarmiento, Montes menor, Aníbal, Valenzuela y Labat mayor.
TERCER PARTIDO A 30 TANTOS: Montes menor y Aníbal, blancos, contra Valenzuela y Labat mayor, azules. A sacar ambos del cuadro 14 y medio.

LA DOBLE JORNADA

Labat menor ganó los dos partidos estelares de la doble función de ayer en el Habana-Madrid. Por la tarde, en compañía de Torres luchó a brazo partido para vencer a Mingo y Epifanio y lo consiguió aunque los dos veteranos presentaron batalla ruda y quedaron en 27. Los ganadores iban vestidos de blanco.

Por la noche la cosa fué más fácil por que Ugalde no estuvo feeliz y Montes sólo no podía con el Cachorro ycon Pascau, que sigue luciendo a gran altura. Jesús realmente ha adelantado muchísimo y si continúa jugando así va a ser preciso ponerle partidos más fuertes porque ya lo va ameritando.

Ugalde y Montes dieron batalla hasta la mitad del partido, pero después decayó Mingo y sus rivales no tuvieron dificultad en saltar hasta el tanto, final mientras sus rivales quedaban en 22.

Valenzuela y Buendía se apuntaron el primero de la matinée bonitamente. Constante y Cubota, de blanco, no pudieron pasar del tanto 19.

En el último de la matinée se peloteó bonitamente, pero Montes menor y Labat mayor superaron en casi todo el trayecto de esa competencia para anexarse la victoria dejando a Sarmiento y Aníbal en 27.

El primero de la noche fué una calle derecha. Un partido más que gana Torres, esta vez en compañía de Barrios. Girón y Betancourt quedaron en14.

QUINIELAS

Primera quiniela de la tarde:

	Tantos.	Pagos
Constante	3	3.13
Cubota	1	2.27
Valenzuela	0	1.67
Buendía	1	8.35
Torres	6	3.58
Barrios	5	1.67

Ganador: TORRES.

3.58

Segunda quiniela de la matinée:

	Tantos.	Pagos
Labat menor	2	1.62
Ugalde	2	2.59
Epifanio	6	1.52
Sarmiento	1	2.59
Aníbal	2	5.18
Montes menor	3	8.64

Ganador: EPIFANIO.

1.52

Primera quiniela de la noche:

	Tantos.	Pagos
Torres	2	5.82
Barrios	0	2.04
Girón	0	2.55
Betancourt	4	4.53
Cubota	6	1.70
Pascau	0	2.04

Ganador: CUBOTA.

1.70

Segunda quiniela de la noche:

	Tantos.	Pagos
Ugalde	5	1.91
Labat menor	1	1.91
Constante	0	3.82
Aníbal	1	1.72
Echevarría	0	2.82
Buendía	6	4.86

Ganador: BUENDIA.

4.86

Tercer partido:

	Tantos
Constante y Aníbal, blancos	23
Echevarría y Buendía, azules	30

Ganador: AZULES.

SUSPENDIO CAPABLANCA SU PARTIDA DE AYER

MORGATE, Inglaterra, abril 27. AP. José Raúl Capablanca, maestro cubano de Ajedrez, suspendió hoy su partida con Samuel Reshesky, de New York, después de 35 movimientos.

Capablanca inició la partida con la apertura del peón de la Reina, pero el newyorkino, tomó buena ventaja a mediado del juego y parecía bien colocado cuando se suspendió el match.

SIFILIS, SARNA, REUMATISMO, ECZEMA, ULCERAS, NACIDOS, PICAZON EN EL CUERPO—, y todas clases de impurezas de la sangre se curan prodigiosamente con el ya famoso: DESCUBRIMIENTO MEDICO, porque es el mejor depurativo de la Sangre.

Descubrimiento Médico

se vende en Cuba hace más de 20 años para todas las enfermedades de la sangre.

Con emocionante e intenso peloteo se desarrollaron los partidos ayer en el Jai-Alai

Ha de discutirse esta noche un programa de gran interés. Buenas condiciones saldrán a la cancha. El estelar será calientico.

Aguiar jugó un horror en el primer partido de anoche para vencer en compañía de Faura a Martín y a Gayarre.

Estos últimos hicieron todo lo imaginable posible por salir adelante, pero era mucho el constante martilleo de Aguiar, el cual no pudieron resistir. Además, por la parte de Faura, éste jugó un buen partido, mucho mejor que el viernes.

Aguiar se llevó la primera quiniela, habiéndola luchado bravamente.

La Paz, que sigue en la «guerra» continúa jugando de manera poco común. Anoche, en el partido estelar, hizo verdaderas filigranas, desde el inicio de la lucha hasta el final, al extremo que no pifió una pelota. Lo mismo de aire que de rebote demostró La Paz, que está en la mejor forma de su vida.

Por esa gran labor del modesto La Paz, salió victorioso en compañía de Ochoa, sobre Millán y Paco.

Don Luis trabajó mucho logrando al fin ganar un partido en sus últimas tres salidas.

No hubo un sólo empate en toda la lucha, era mucho el fuego que disparaba La Paz.

La segunda quiniela fué de Esquivel.

En el tercero jugaron Esquivel y Salazar contra Iturrino y Mir.

Los primeros desplegaron un juego magnífico en las tres decenas para ganar el partido por amplio margen.

Salazar sigue mejorando de juego, en el partido de ayer lució enormemente, jugando con la maestría de antaño.

Iturrino y Mir comenzaron desastrosamente, quedándose en cero mientras sus compañeros llegaban a cinco; pero más tarde se compusieron y lograron que el optimismo invadiera a los jugadores de bajas; pero todo resultó una tempestad en un vaso de agua, pues los blancos se apretaron las zapatillas y terminaron a todo tren para ganar 30 por 22.

Para esta noche se han combinado tres partidos estelares, que harán las delicias del público asiduo concurrente al Viejo Frontón Jai Alai.

El resultado de ayer, y el programa para hoy, es el siguiente:

Resultado de la función de anoche.

Primer partido:

	Tantos
Faura y Aguiar, blancos	25
Martín y Gayarre, azules	15

Ganador: Blancos.

Primera quiniela:

	Tantos.	Pagos.
Gayarre	1	6.46
Millán	3	4.84
Aguiar	6	4.61
Santos	3	3.87
Solá	1	5.10
Paco menor	4	6.92

Ganador: Aguiar. Pagó a

4.61

Segundo partido:

	Tantos.
Millán y Paco, blancos	21
Ochoa y La Paz, azules	30

Ganador: Azules.

Segunda quiniela:

	Tantos.	Pagos.
Esquivel	6	7.69
Ochoa	1	6.29
La Paz	0	4.61
Salazar	1	4.32
Mir	1	5.13
Creus	2	4.07

Ganador: Esquivel. Pagó a

7.69

Tercer partido:

	Tantos.
Esquiev l y Salazar, blancos	30
Iturrino y Mir, azules	22

Ganador: Blancos.

Programa Oficial para la función de hoy a las 8.30 p. m.

Primer partido a 25 tantos

Román y Gayarre, blancos; contra Paco Menor y Alvarez Menor, azules. A sacar ambos del cuatro 10.

Primera Quiniela a 6 tantos

Salazar, Morales, Esquivel, Hugues, Creus, Vallejo.

Segundo partido a 30 tantos

Creus y Salazar, blancos; contra Morales y Vallejo, azules.
A sacar ambos del cuadro 10.

Segunda quiniela a 6 tantos.

Iturrino, Juanito, Escarza, Santos, Solá, Martín.

Tercer partido a 30 tantos.

Iturrino y Solá, blancos, contra Juanito y Escarza, azules. A sacar ambos del cuadro 10.

Selecciones del DIARIO

(Por BLUE WRACK)

PRIMERA CARRERA. (TRACK FAST) CINCO Y MEDIO FURLONGS

BROKEN STONE: A pesar de que no tiene patas.

Broken Stone	115	Debe pasearle a éstos.
Tullihoo	110	Si falla el anterior.
Lady Broadside	112	Una buena perrita.
Husk O-Hare	108	De aquí para arriba.

También correrán: Swinwood 114; Up In Arms 113; Maple Princes 103; Joust 110; Danger Zone 110.

SEGUNDA CARRERA. CINCO Y MEDIO FURLONGS.

TOM JACK, JR. Parece no tener contrario.

Tom Jack, Jr.	117	Resiste bien el peso.
Workless	115	Los demás son horribles.
Mamie D.	109	No tiene patas.
Loyola	114	De aquí para arriba.

También correrán: Wee B 112; Weatherproof 114; Wild Money 117; Chance Age 109; Julio Macaw 110; Cedar Crest 114.

TERCERA CARRERA. CINCO Y MEDIO FURLONGS.

HARD ROCK: Una almendra en este grupo.

Hard Rock	113	De punta a punta.
I Novotny	104	Un buen place.
Guide Book	112	Hace tiempo que no corre.
Aquarius	112	Este no tiene patas.

También correrán: Bess Cloi 104; Abduction 114.

CUARTA CARRERA. SEIS FURLONGS.

ULVERSTON: En una carrera de burros.

Ulverston	115	Alguno tiene que ganar.
Adams Money	113	Quieren sorprender con este.
Royal Guinea	118	Puede llegar más arriba.
Camp Boss	118	Está hecho un burro.

También correrán: Staracene 106; Surely 11; Kenny Boy 108; Paddy Flaherty 103; Annete B 103.

QUINTA CARRERA. CINCO Y MEDIO FURLONGS.

SLEIVES PRIDE: Está en gran forma

Sleives Pride	110	Muy ligera de peso.
Gawaine	116	Contrario formidable.
Barashkova	114	Hoy el grupo es fuerte.
Meeting Place	112	Inferior a los anteriores.

También correrán: Edward D 107; Most Wise 110; John Gilpin 107; Bubblico 103.

SEXTA CARRERA. SEIS FURLONGS.

RUBRIDGE: Aprovechará el regateo

Rubridge	115	Con Unkraut no gana.
Wandering Gold	113	Finaliza fuerte.
Smiling Moon	112	Con mucho chance.
Camagijey	112	Hay mucha velocidad inicial.
Donna Day	110	Se agotará con el anterior.
Satin Shoes	112	Otro de velocidad inicial.

También correrán: Maple Barbara 104; Magic Arrow 115; Pantagruel 110; Charming Emma 110.

SEPTIMA CARRERA. UNA MILLA Y 1-16.

KEEWATIN: Hay que cogerlo.

Keewatin	108	Cada carrera es mejor.
Hihg Socks	110	El contrario a vencer.
Espoir	110	Por aquí.
Sweeping Hour	105	El mejor del resto.

También correrán: Indiazen 106; Old William 108; Allegretto 113; Robrack 108.

OCTAVA CARRERA. SEIS FURLONGS.

THUNDER SPEED: Ha practicado bien.

Thunder Speed	103	Estuvo enfermo.
Bob Custer	111	Está en gran forma.
W. Cookson	102	La de ayer fué magnífica.
Herendeth	97	Pudiera sorprender.
Border Patrol	111	De aquí para arriba.

También correrán: Round O. 103; Lady Montreal 100; Bon Mot 102; Mc Cracken 102.

GANAN LOS MEDIAS BLANCAS AL SAN LUIS CON SCORE DE 16 X 4

CHICAGO, abril 27. (AP). Los Medias Blancas de Chicago, cayeron hoy sobre las bolas de los pitchers de Roger Hornsby para ganar un fácil encuentro con score d e16x4 ante 10.000 espectadores.

Esto representó la quinta victoria consecutiva del team en la temporada. George Earnshaw pitcheó bien.

El score:

ST. LOUIS

	V.	C.	H.	P.	A.	E.
West, cf	4	2	1	4	0	0
Burns, 1b	3	1	2	6	1	0
Hemsley, c	3	0	2	2	0	0
Weiland, p	1	0	0	0	0	0
Garns, x	0	0	0	0	0	0
Pepper, lf	5	0	0	3	0	0
Burnett, 3b	4	0	0	0	1	1
Bell, rf	3	1	3	2	1	1
Bejma, 2b	3	0	0	4	2	1
Strange ss	4	0	2	3	5	0
Walkup, p	2	0	0	0	1	1
Blaeholder, p.	0	0	0	0	0	0
Heath, c	2	0	1	0	1	0
Totales	34	4	11	24	12	4

x Bateó por Weiland en el 9o.

CHICAGO

	V.	C.	H.	P.	A.	E.
Radcliff, lf	3	2	1	1	0	0
Hayes, 2b	5	3	3	3	2	0
Simmons, cf	5	3	2	4	0	0
Conlan, cf	0	0	0	0	0	0
Bonura, 1b	3	2	0	5	0	0
Washington rf	6	1	1	3	2	0
Appling, ss	4	2	2	4	7	0
Hopkins, 2b	3	1	2	0	2	0
Sewell, c	5	1	2	7	1	0
Earnshaw, p	4	1	1	0	0	0
Whight, z	1	0	0	0	0	0
Phelps p.	0	0	0	0	0	0
Totales	39	16	14	27	14	0

x Bateó por Earshaw en el 7o.

ANOTACION POR ENTRADAS

ST. LOUIS .. .. ..001 110 001— 4
CHICAGO .. .. .. 300 481 00x—16

SUMARIO:

Empujadores: Hemsley, Papper 2, Strange, Hayes 3, Simmons 2, Bonura, Washington 2, Appling 3, Hopkins, Sewell, Earnhaw. Two base hits: Burns, Hemsley, Bell, Simmons. Three base hit: Radcliff. Home runs: Simmons, Washington. Stolen base: Appling. Double plays: Bejma a Strange a Burns; Hopkins a Hayes a Bonura, Hayes a Appling a Bonura, Wahington a Appling a Bonura. Quedados en bases: St. Louis: 10, Chicago 10. Bases por bolas: Walkup 6, Blaeholder 2, Weilaf 3, Earnshaw 5. Phelps 2. Strike outs: alkup 2, Earnshaw 4, Phelps 1. Hits oof Walkup 8 en 4 y tercio innings; Blaeholder 5 en dos tercios; Weiland 1 en 3; Earnshaw 8 en 8 Phelpes 3 en 2. Wild pitch: Earnshaw. Gana: Earnshaw: Pierde Walkup.

Lea AVANCE todas las tardes. Dirigido por José I. Rivero

JONRONEROS

(Por The Associated Press)

Trosky, Indians	2
Collins, Cardenales	2
Campbell, Indians	1
Foox, Atletics	1
Simmons, White Sox	1
Washington, White Sox	1
Chapman, Yankees	1
Bartell, Gigantes	1
J. Moore, Phillies	1
Ryan, Phillies	1

LOS LIDERES

Cmilli, Phillies	6
J. Moore, Phillies	6
Bonura, White Sox	5
Frey, Dodgers	4
Foxx, Athletics	4

TOTALES POR LIGAS

Liga Nacional	59
Liga Americana	47
Totales	106

CASTOR FERNANDEZ LE GANO A MARIO HERNANDEZ EN FIERA LUCHA A 10 ROUNDS, Y LEGON NOQUEO A AYALA AL EMPEZAR EL 2o.

El asturiano se presentó en buena forma, y debió ganar mucho más amplio, pero después del segundo round cambió su sistema de ataque y pasó algunos malos ratos. Joe Legón demostró una vez más su punch destructor. Ramón Pérez le ganó a otro Ramón que no es rubio

Cástor Fernández le ganó anoche a Mario Hernández en una casi sangrienta pelea que se ofreció como star-bout en el programa ofrecido anoche en la Arena Cristal a una exigua concurrencia. El programa no era nada atractivo, y la noche no se prestaba tampoco para espectáculos al aire libre.

Pese a la poca entrada, detalle que quita las ganas de pelear a los boxeadores que están a tanto por ciento, los muchachos lo hicieron bien. Justo es hacerlo consignar así, y justo es también dedicarles un aplauso públicamente, ya que será lo único que alcanzarán por su performance, pues tenemos casi la seguridad que anoche sí que no sacaron ni para árnica.

La pelea de Cástor y Mario llegó al límite, pero en realidad no debió extralimitarse si el asturiano continúa peleando como lo hizo en los dos primeros rounds, en los cuales, con golpes de izquierda derribó dos veces a su rival. Después se dejó Cástor robar el ataque y pasó algunos momentos de peligro, pero menos mal, que entonces dirigió su ataque al estómago y por ahí tuvo castigando fuertemente a Mario. No hubo ninguna otra caída en el resto del encuentro, y sólo hubo un amago por parte de Cástor, que en el octavo round sufrió un buen castigo.

Al finalizar, los jueces le dieron el veredicto.

Joe Legón fué el único que salió bien. No habrá ganado nada en efectivo, pero sí tiene un buen triunfo más que agregar a su ya impresionante record, y el cual puede valerle algún regalito del «Tío Pepe» Gordon.

Legón tuvo como contrario a Ricardo Ayala, un negrito que demostró clase en una reciente pelea con Mario Hernández. Pero Legón demostró ser mucho más que Mario acabándolo en un round y fracción. Después de ganar el primer round, que fué furioso por ambas partes, en el comienzo del segundo Legón derribó en dos ocasiones a Ricardo con sendos golpes de derecha, y finalmente, con otro golpe de la misma mano lo tiró por el conteo de diez.

Ramón Pérez y el soldado Ramón Pérez Amorós se fajaron seis rounds con un estilo muy especial, pues a veces el match parecía de pancracio, a veces de jiu-jitsu y a veces daban también la sensación de que estaban bailando la Carioca. El referee tuvo que amonestar a ambos, y amenazarles con botarlos del ring. Después del tercer round empezaron a darse duro y hacer todo lo humanamente posible por complacer a la reducida, pero exigente concurrencia.

La decisión de los jueces fué para el rubio Ramón Pérez.

En los preliminares:

Kid Jabao le dió una buena zurra a Norberto Alfonso en cuatro rounds, y Tom Aspillaga le ganó por amplia margen a Martín O-Grady, en igual distancia.

Actuaron de jueces los señores Praña y Mike Castro. De referee debutó el señor González.

Ahora, a esperar hasta el sábado, que todo hace esperar que botaremos la pelota. Tenemos en perspectiva la pelea de Herrera y Gastañaga y la de Divino Rueda y Kid Juancito. Esta última en opción al título que posee el púgil de Santa Clara. Rueda, por lo visto ,no era miedo lo que tenía, sino que no estaba en condiciones de subir al ring. Han sido injustos, pues, los comentarios que de él se han hecho.

Suponemos que Herrera al fin, se determinará a venir. Pincho y Parga han hecho un esfuerzo extraordinario y han llegado hasta ofrecer $600 al doble campeón cubano. Si no acepta la oferta, vamos a creer que Young se ha sacado la lotería.

TRIUNFA EL ROYAL EN UN DUELO FUERTE CON EL NACIONAL

El team del Hotel Nacional estuvo amenazador al final, pero no pudo lograr la victoria

Con muy poco esfuerzo y pese al poco control de su pitcher, «Pimpe» Valiente, se anotó el «Royal» un facilísimo triunfo sobre el «Hotel Nacional» el pasado domingo, juego en el cual se vió la inmensa superioridad del club triunfador, aunque su combinación de double plays afiló tres veces debido a la falta de team work Se distinguieron todos los playes de ambos clubs, los vencedores por su sportmanship y los vencidos por la falta de el y por sus continuas y absurdas protestas.

El «Royal está dispuesto a darle la revancha cuando usted desee señor Ruiz, siempre que avise con tiempo.

C. ROYAL

	V.	C.	H.	O.	A.	E.
P. Reyes, 2b	4	2	0	4	7	0
P. Silva, rf	5	3	3	2	0	0
M. Hernández, cf	3	0	0	2	0	0
L. Aguilar lf	4	1	3	1	0	0
A. Chacón 3b	5	0	2	0	0	0
A. Peña, c	5	1	2	6	3	0
Alf. Chacón 1b	5	1	1	7	0	0
A. Estenoz ss	5	1	1	5	2	1
C. Valiente p,	3	1	1	0	1	0
Totales	39	10	13	27	13	1

HOTEL NACIONAL

	V.	C.	H.	O.	A.	E.
G. Torroela 2b	5	1	1	5	2	0
M. Molina ss	5	1	2	0	7	0
M. Lujardo, 3b	5	1	3	0	2	1
O. Reguera,rf	4	0	1	4	0	1
R. Barreras, lf	5	0	2	3	0	1
P. Fernández cf	4	0	2	2	0	0
P. Fernández cf	4	0	2	2	0	0
E. Cañal 1b	4	0	2	9	0	0
J. Herrera,c	4	1	2	4	0	2
J. Díaz p	1	0	0	0	0	0
A. Castillo p	1	1	0	0	0	0
A. Garzón x	1	1	-	0	0	0
Totales	43	6	17	20	11	5

ANOTACION POR ENTRADAS

C. Royal.. .. .. 102 211 111—10
H. Nacional .. .. 100 001 211— 6

SUMARIO

Home rus: L. Aguilar. A.Peña, Alfredo Chacón

Two bases hits: F. Silva, M. Molina, J. Herrera, A. Garzón.

Bases robadas: P. Silva.

Double plays. Molina aTorroella, a Cañal.

Struck oust. C. Valiente 5, J. Díaz 1. A Castillo 1.

Bases por bolas: C. Valiente6, J. Díaz 3, A. Castillo 3.

Wild pitchers: C. Valiente, A. Castillo..

Balks: A. Castillo.

Carreras limpia a los pitchers. O C. Valiente, 6 a J. Díaz 5.

Carreras empujadas.M. Hernández,1" L. Aguilar 2, Ang. Chachón 1. A. Peña 1, Alf. Chacón 1. M. Molina 1. M. Lujardo 1. R. Barreras 1 J Herrera 1

Hits alospitchers a J. Díaz 6 en 2 lining y 15v b

Pitcher perdedor: J Díaz.

Umpires:Dominguez (Home) Rental y González, bases.

Anotador: J. Folgueira.

no es eso todo . . Essolube tiene

TODAS LAS 5 CUALIDADES

que requiere un lubricante perfecto

La economía de Essolube no se limita al hecho de consumirse lentamente. Hay otro factor que debe tomarse en cuenta: su larga duración. Essolube continúa protegiendo al motor mucho después de que los aceites ordinarios han exigido reabastecimiento. Bien visto, hay CINCO razones por las cuales tiene cuenta usar Essolube: las cinco propiedades fundamentales que el lubricante automovilístico perfecto debe poseer hoy en día. Otros aceites poseen dos de ellas; algunos, tres. Sólo Essolube tiene TODAS las CINCO. Exija Essolube. Le conviene por estos conceptos: economía, protección del motor, potencia y rápido arranque.

Essolube

STANDARD — EL AS DE LOS ACEITES

☆ CONSUMO MÍNIMO
☆ LARGA DURACIÓN
☆ RESIDUO MÍNIMO
☆ FLUIDEZ INALTERABLE
☆ VISCOSIDAD CONSTANTE

Essolube reemplaza al "Standard" Motor Oil, pero no cuesta más

STANDARD OIL COMPANY OF CUBA

M.E.C.D. 2016

DESDE EL BULL PEN

Los Medias Rojas lucen bien en Abril, pero, esta es una larga caminata, amigos, y muchas cosas han de ocurrir antes de que lleguemos a Octubre!

Por GALI

Los Medias Rojas de Boston han ganado seis de sus siete primeras salidas, y son muchos ya los que sospechan que parte de la serie mundial de 1936 ha de jugarse en Boston. Nosotros, sin embargo, no creemos que haya razón alguna para variar a los Red Sox del puesto que les asignamos en nuestra selección inaugural. Claro está que después de sus primeras demostraciones del año, el team merece todos los honores. Sus pitchers se han portado bien, y sus bateadores y fielders han respondido; sin embargo, no creemos que esto pueda mantenerse por todo el resto de la temporada... Cuando el verano apriete y el sol se haga sentir, otra será la situación de los Red Sox, y entonces veremos si el conjunto merece que se le considere seriamente como contendiente al pennant... Francamente, nosotros «no vemos» cómo el Boston puede sostenerse en el lead todo el tiempo... Hasta ahora todos sus pitchers han respondido, pero, el calibre de una novena se conoce cuando las cosas van mal... Entonces es cuando el Boston tiene que ganar sus desafíos!

Seguirá jugando el novato Ellsworth Dalhgren como hasta ahora?... No lo creemos... Los críticos americanos dicen que todo le está saliendo bien en estos días, pero, admiten que su hitting carece de verdadero punch... Maxie Bishop tampoco podrá jugar con efectividad cuando el sol sea agotador y es posible que Almada y Solters tengan que salir del line up... Entonces buscará Cronin alguna transacción para reforzarse y, entonces será cuando los otros teams tratarán de evitar ese refuerzo... Otra cosa, nosotros no creemos que el pitching staff sea championable, pues aún suponiendo que Wesley Ferrell y Grove trabajen bien en todo lo que resta del año, el resto del staff no parece lo suficientemente bueno para imponerse frente a los otros clubs... El Boston ha tenido una buena arrancada y dará que hacer en la campaña, pero, antes de que nadie le conceda el pennat, será conveniente recordar que los Indios de Cleveland, los New York Yanks y los Tigres de Detroit —tres grandes teams— militan en el mismo circuito!

Se dice que los Cardenales de San Luis están corriendo las bases locamente, procurando cortar a sus rivales... Esto puede dar lugar a serios incidentes en la temporada... Frisch, al menos, fué cortado el otro día... Al Simmons, la estrella de los Medias Blancas de Chicago, gusta dormir diariamente hasta las doce del día y se faja con el que lo levante antes... Ray Harrell, el nuevo pitcher novato de los Cardenales, parece una promesa... No le pierdan de vista!... Chick Hafey pidió al manager Dressen que lo separara del lado de Ernie Lombardi por la sencilla razón de que éste ronca al dormir... Hafey asegura que su merma en el batting se debe al poco descanso que tenía por las noches... Pese a que han comenzado el año con muy buen paso, los Dodgers de Brooklyn son de opinión que la temporada debía comenzar un mes más tarde... Babe Ruth podrá estar gordo, lento y tendrá cuarenta y un años, pero, cada vez que empuña el bat los pitchers toman más cuidado que cuando el Babe tenía veinte y cinco abriles!...

En lo que a Bill Terry se refiere, Babe Ruth está en la Liga Nacional!, y el problema principal de todos los clubs es «la mejor manera de mantenerle»... Memphis Bill admite ahora que se equivocó por completo cuando dijo que «por cada disafío que el Babe ganase al bate, perdería cinco en el campo»... «Confieso que me equivoqué con el Babe. Lo creía en peores condiciones físicas, y creo que será difícil de dominar en la temporada... El Bambino no es ya el mismo as de antes en el campo, pero todavía sabe fildear y su hitting mejora por días —dice Terry—. El líder de los Gigantes asegura que la forma de pitchear a Ruth será discutida siempre en el club-house antes de cada encuentro que efectúe el New York con los Braves, y cuando George Herman vaya al bat con hombres en posición anotadora, se le dará la base intencional, que, como bien dijo Walter Johnson una vez: «Siempre es mejor cuatro bolas malas por una base, que una bola buena por cuatro bases»... «Ruth —asegura Terry— no ha de estropearle el campecnato a los Giants si él puede impedirlo»... Un cronista de New York se ha acercado a Casey Stengel para pedirle su opinión sobre el pennant de la Liga Nacional, y «Clown» Casey ha contestado: «Esperen hasta el 9 de Mayo. Hasta entonces no se puede decir nada de modo oficial!»... La fecha indicada por Stengel marca el fin de la tercera parte del campeonato, y para ese entonces cree Stengel que habrá tiempo suficiente para saber lo que puede hacer el club... Stengel, incidentalmente, sostiene que sus Dodgers están un veinte por ciento más fuertes que el año pasado y cree que su team podrá mantenerse buen rato en la primera división... «Casi todos los managers de la Liga Nacional aseguran que sus equipos han mejorado un veinte por ciento, pero, yo creo que algunos se están engañando ellos mismos. El tiempo les demostrará que están equivocados» —dice Stengel—. Joe McCarthy considera a Lou Gehrig el mejor jugador que hay actualmente en las Mayores... Y nosotros no lo dudamos; sin embargo, hasta el presente hay que convenir que Henry no ha hecho nada para demostrar que su «boss» tiene razón...

Resultado de los juegos de ayer

EN LAS GRANDES LIGAS

Liga Nacional

Pittsburgh, 8; San Luis, 5.
Boston, 4; Brooklyn, 2.
Cincinnati, 2; Chicago, 1.
New York, 5; Filadelfia, 4.

Liga Americana

Chicago, 16; San Luis, 4.
New York, 9; Filadelfia, 3.
Washington, 8; Boston, 3.
Cleveland, 9; Detroit, 2.

ESTADO DE LOS CLUBS

Liga Nacional

	G.	P.	Ave.
New York	6	2	.750
Brooklyn	8	3	.727
Cincinnati	6	5	.545
San Luis	5	5	.500
Chicago	5	5	.500
Pittsburgh	5	6	.455
Boston	3	7	.300
Filadelfia	2	7	.222

Liga Americana

	G.	P.	Ave.
Cleveland	8	1	.889
Chicago	8	3	.727
New York	6	4	.600
Boston	6	5	.545
Washington	6	4	.600
San Luis	5	6	.455
Filadelfia	2	8	.200
Detroit	2	9	.182

JUEGOS SEÑALADOS PARA HOY

Liga Nacional

Pittsburgh en San Luis.
Chicago en Cincinnati.
Boston en Brooklyn.
Filadelfia en New York.

Liga Americana

San Luis en Chicago.
Detroit en Cleveland.
Washington en Boston.
New York en Filadelfia.

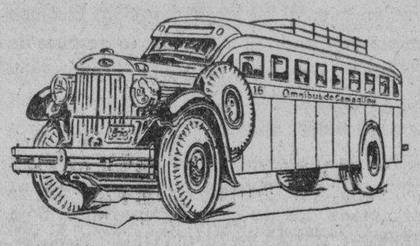

OMNIBUS DE CAMAGÜEY
--Los Mejores de Cuba--

NUEVO TURNO DIRECTO HASTA HOLGUIN

Desde el día 27 de Abril quedará establecida una nueva salida de la Habana a las 4.30 de la mañana, llegando a Holguín a las 6.10 de la tarde.

Además continuarán nuestras salidas para Camagüey y Santiago, a las 6.00 y 7.30 a. m. y 12.30, 4.30, 7.00 y 11.00 p.m.
Reserve su asiento con anticipación por nuestro

teléfono M-1715.

o personalmente en nuestra Estación en el Hotel "PASAJE" por Zulueta, entre San José y Teniente Rey.

Haga siempre sus viajes en nuestros Omnibus, son los más cómodos, los de mayor seguridad, los mejores de Cuba.

SEGURIDAD — CONFORT — HORARIO FIJO

Lea AVANCE. Dirigido por José I. Rivero

Iberia y Centro Gallego, esta tarde; en el Stadium Cerveza Tropical

PASARON LOS GIGANTES AL PRIMER LUGAR DE LA LIGA AL GANAR AYER

SPORTS DIARIO DE LA MARINA SPORTS

PAGINA DIECIOCHO LA HABANA, DOMINGO, 28 DE ABRIL DE 1935 AÑO CIII

PASARON LOS NEW YORK GIGANTES AL PRIMER LUGAR AYER

Derrotaron a los Phillies de Wilson con score de 5x4 mientras el Brooklyn perdía

NEW YORK, Abril 27 (AP)—Los Gigantes de New York pasaron hoy al primer lugar de la Liga Nacional, derrotando a los Phillies con score de 5 por 4 en un juego muy apretado, mientras los Dodgers de Brooklyn perdían con el Boston.

Esta fué la octava victoria consecutiva de los Gigantes, sin derrota. En la racha, empero, han tenido que aceptar dos empates.

PHILADELPHIA

	V.	C.	H.	O.	A.	E.
Chiozza, 2b.	3	1	1	2	7	1
Watkins, cf.	4	0	0	2	0	0
Allen, lf.	4	0	0	2	0	0
J. Moore, rf.	3	1	1	3	0	0
Camilli, 3b.	3	0	1	0	1	0
Wilson, c.	4	1	1	4	0	0
Ryan, ss.	3	1	1	1	2	0
Collins, p.	1	0	0	0	1	0
Pearce, p.	1	0	0	0	0	0
Boland, x.	1	0	0	0	0	0
Pezzulo, p.	0	0	0	0	0	0
Totales	31	4	6	24	11	2

x Bateó por Pearce en el 8o.

NEW YORK

	V.	C.	H.	O.	A.	E.
Joe Moore, lf.	5	0	0	2	0	0
Bartell, ss.	4	1	1	3	2	0
Terry, 1b.	3	0	2	12	0	0
Ott, rf.	4	1	1	0	1	0
Leiber, cf.	2	2	1	3	0	0
Jackson, 3b.	4	1	1	0	2	0
Koenig, 2b.	4	0	1	3	4	0
Mancuso, c.	4	0	1	4	1	1
Castleman, p.	3	0	1	2	0	0
Smith, p.	1	0	0	0	0	0
Totales	34	5	9	27	12	1

Anotación por entrdas:

Philadelphia	100	100	020	—4
New York	100	301	00x	—5

Empujadores: Camilli, Bartell, John Moore, Koenig, Mancuso 2, Ryan 2. Two base hits: Terry. Home runs: Bartell, John Moore, Ryan. Double play: Ryan a Chiozza a Camilli. Quedados en bases: Phila 3; New York 8. Bases por bolas: Collins 2; Castleman 2; Pearce 1. Strike-outs: Collins 1; Castleman 3; Pearce 1; Pezzulo 1; Smith 1. Hits: a Collins 5 en 1|3 innings; Pearce 4 en 3 2|3; Pezzulo 0 en 1; Castleman 6 en 7 1|3; Smith 0 en 1 1|3. Hit al pitcher: a Smith (Haslin). Wild pitch: Pearce, Castleman. Ganador: Castleman. Pierde: Collins. Tiempo: 1:54.

HOY EN «LAWTON PARK»

Hoy a las dos p.m. celebrará el club «Royal», en este terreno, un game con el B. Avalos, y en el cual los boys que comanda Izquierdo piensan vengar la derrota sufrida hace poco a mano de este club. El «Royal» presentará el siguiente line-up:

P. Reyes, 2b.
P. Silva, RF.
M. Hernández, CF.
L. Aguilar, LF.
Ang. Chacón, 3b.
A. Peña, C.
A. Estenoz, SS.
Ang. Chacón, 1b.
C. Valiente, P.
J. Guerrero, P.

Izquierdo suplica al player Eloy Alvarez, se sirva devolver su equipo, ya quie voluntariamente ha dejado de pertenecer al Royal.

NUEVAMENTE EL CLEVELAND VENCIO AL DETROIT TIGRES

La novena de Cochrane está jugando la peor pelota de la Liga Americana en la season

CLEVELAND, Abril 27 (AP)—Los Indios de Cleveland se afianzaron más en el primer lugar, obteniendo hoy su sexta victoria consecutiva al derrotar a los Tigres de Detroit con un score de 9 por 2.

Hal Trosky, primera base del team ayudó bástante a la victoria, al disparar dos home runs y un tubey, empujando en total cinco carreras.

El score:

DETROIT

	V.	C.	H.	O.	A.	E.
White, cf.	5	0	2	2	0	0
Cochrane, c.	5	0	1	8	0	0
Gehringer, 2b.	4	0	1	4	0	0
Greenberg, 1b.	4	0	0	5	1	0
Goslin, rf.	3	0	0	1	0	0
Rogell, ss.	4	1	2	2	3	3
Walker, lf.	3	1	2	0	0	0
Owen, 3b.	4	0	2	2	0	0
Bridges, p.	0	0	0	0	0	0
Hatter, p.	2	0	1	0	0	0
Morgan, x.	1	0	0	0	0	0
Fischer, p.	0	0	0	0	0	0
Hayworth, xx.	1	0	0	0	0	0
Totales	36	2	11	24	4	3

x Bateó por Hatter en el 6o.
xx Bateó por Fischer en el 9o.

CLEVELAND

	V.	C.	H.	O.	A.	E.
Hughes, ss.	5	1	1	4	3	0
Vosmik, lf.	4	2	3	3	0	0
Averill, cf.	5	0	1	2	0	0
Trosky, 1b.	4	2	3	7	2	0
Hale, 3b.	4	1	0	1	0	0
Campbell, rf.	3	2	1	2	1	0
Berger, 2b.	5	1	1	2	3	0
Myatt, c.	4	0	1	5	0	0
Harder, p.	4	0	1	1	1	1
Totales	38	9	12	27	10	1

Anotación por entradas:

Detroit	000	200	000	—2
Cleveland	510	000	30x	—9

Empujadores: Trosky 5, Campbell 2, Myatt, Harder, Owen, Hatter. Two base hits: Trosky, Cochrane. Home runs: Trosky 2; Campbell. Stolen bases: Campbell, Hale. Double plays: Hughes (Unassisted), Campbell y Trosky. Quedados en bases: Detroit, 9; Cleveland, 10. Bases por bolas: Hotter 2, Fischer 2, Harder 2. Strike outs: Bridges 1; Hatter 5; Fischer 1. Hits: a Bridges 4 en 1|3 innings; a Hatter 3 en 4 2|3 innings; Fischer 5 en 3 innings. Dead ball: por Fischer a Vosmik. Pierde Bridges. Umpires: Owen y Morlarty.

CHANCE SUN, uno de los buenos candidatos al Derby de Kentucky, que se encuentra entre los bien cotizados para la gran carrera que se correrá en el Hipódromo de Churchill Downs el próximo mes.

PAUL DERRINGER ESTA ESTE AÑO EN UNA SEASON BUENA

Ayer triunfó como pitcher y bateador sobre los Cubs de Chicago, ganando el game: 2x1

CINCINNATI, Abril 27 (AP)—Los Reds de Cincinnati derrotaron hoy a los Cubs de Chicago con un score de 2x1, habiendo conquistado el pitcher Paul Derringer su propio juego al pegar un bonito squeeze play en el cuarto inning que empuejó la que después fué carrera decisiva.

Derringer mantuvo a los Cubs en un suspiro, ponchando a los últimos cuatro bateadores que se le enfrentaron.

Esta es la tercera victoria de Derringer en la temporada.

El score:

CHICAGO

	V.	C.	H.	O.	A.	E.
Galan, lf.	4	0	2	0	0	0
Herman, 2b.	4	1	0	2	1	0
Klein, rf.	4	0	1	4	0	0
Lindstrom, 3b.	4	0	0	1	2	0
Cuyler, cf.	3	0	1	1	0	0
Hack, x.	1	0	0	0	0	0
Cavarretta, 1b.	4	0	0	7	1	0
Hartnett, c.	3	0	1	7	2	0
Jurges, ss.	3	0	2	2	1	0
French, p.	2	0	0	0	2	0
Totales	32	1	7	24	9	0

x Bateó por Cuyler en el 9o.

CINCINNATI

	V.	C.	H.	O.	A.	E.
Myers, ss.	4	0	1	3	2	1
Byrd, lf.	3	0	1	2	0	0
Riggs, 3b.	3	0	0	0	2	0
Bottomley, 1b.	4	0	1	8	0	0
Hafey, cf.	4	1	2	0	0	0
Goodman, rf.	3	1	0	4	0	0
Lombardi, c.	3	0	2	6	1	0
Kampouris, 2b.	3	0	0	4	2	0
Derringer, p.	3	0	1	0	5	0
Totales	30	2	8	27	12	1

Chicago	000	001	000	—1
Cincinnati	000	200	00x	—2

Empujadores: Lindstrom, Lombardi, Derringer. Bases robadas: Byrd. Sacrifice: French. Double play: Derringer, Myer a Bottomley. Quedados en bases: Chicago 5; Cincinnati 7. Bases por bolas: French. Strikeouts: French 4; Derringer 1. Dead balls: por French a Goodman. Umpires: Magerkurth, Barr y Klem.

LOS PIRATAS DOMINAN A LOS CARDENALES DE SAN LUIS: SCORE: 8 X 5

SAN LUIS, Abril 27 (AP) — Rip Collins, la primera base de los Cardenales, pegó hoy su segundo y tercer home run de la temporada, pero los Piratas de Pittsburgh ligaron mejor sus hits para ganar el encuentro de hoy con un score de 8 por 5.

Más de 10.000 espectadores presenciaron el encuentro, que ha sido uno de los más excitantes que se han efectuado aquí en la presente temporada.

PITTSBURGH

	V.	C.	H.	O.	A.	E.
L. Waner, rf.	5	0	2	1	0	0
P. Waner, cf.	5	0	1	1	0	1
Herman, lf.	5	2	3	3	0	0
Vaughan, ss.	4	1	0	2	5	1
Traynor, 3b.	3	2	0	0	2	0
Suhr, 1b.	4	1	1	10	0	0
Lavagetto, 2b.	4	1	-	4	3	0
Padden, c.	3	1	2	6	0	0
Weaver, p.	2	0	0	0	1	0
Totales	35	8	10	27	11	2

SAINT LOUIS

	V.	C.	H.	O.	A.	E.
Whitehead, 2b.	4	1	1	1	2	0
Rothrock, rf.	3	0	0	1	0	0
Martin, 3b.	4	1	1	0	1	0
Medwick, lf.	4	1	0	0	0	0
Collins, 1b.	4	2	3	14	5	0
Davis, c.	4	0	0	3	0	0
T. Moore, cf.	4	0	0	1	0	0
Durocher, ss.	4	0	0	2	2	0
Hallahan, p.	1	0	0	2	1	1
Copeland, p.	0	0	0	0	1	1
Tinning, p.	0	0	0	1	0	0
Haines, p.	0	0	0	2	0	0
Walker, p.	0	0	0	0	0	0
Wilson, x.	1	0	1	0	0	0
Delancey, xx	1	0	0	0	0	0
Orsatti, xxx	1	0	0	0	0	0
Totales	35	5	6	27	13	2

x Bateó por Tinning en el 5o.
xx Bateó por Haines en el 7o.
xxx Bateó por Walker en el 9o.

Anotación por entradas:

Pittsburgh	000	530	000	—8
Saint Louis	000	401	000	—5

Empujadores: Lavagetto, Padden 3; L. Waner, Suhr, Medwick, Collins 4. Two base hits: Herman 3, Martin, Padden, L. Waner. Three base hits: Lavagetto. Home runs: Collins 2. Sacrifices: Weaver 2, Traynor. Quedados en bases: Pittsburgh 6; Saint Louis 4. Bases on ball: Weaver 1, Hallahan 2, Tinning 1. Strike-outs: Weaver 5, Hallahan 1, Haines 1, Walker 1. Hits: a Hallahan en 3 1|3 innings; Copeland 2 en 2|3; Tinning 2 en 1; Haines 1 en 2; Walker 1 en 2.

PROGRAMA PARA LAS CARRERAS DE HOY

Domingo, Abril 28 de 1935.

PRIMERA CARRERA: 5 1-2 fur.
Para 3 años y más.

RECLAMABLE	PREMIO $200
Broken Stone	115
Swinwood	114
Husk O-Hare	108
Lady Broadside	112
Tullihoo	110
Up in Arms	113
Play Choice	114
Maple Princess	103
También elegibles en orden:	
Joust	110
Danger Zone	110

SEGUNDA CARRERA: 5 1-2 fur
Para 3 años y más.

RECLAMABLE	PREMIO $200
Wee B.	112
Weatherproof	114
Wild Money	117
Loyola	114
Chance Age	109
Mamie D.	109
Tom Jack Jr	117
Julio Macaw	110
También elegibles en orden:	
Workless	115
Cedar Crest	114

TERCERA CARRERA: 5 1-2 fur.
Para 3 años y más.

RECLAMABLE	PREMIO $200
Guide Book	112
I. Novotny	104
Hard Rock	113
Bess Cloi	104
Affirmative	104
Abduction	114
Aquarius	112

CUARTA CARRERA: 6 fur.
Para 4 años y más.

RECLAMABLE	PREMIO $200
Staracene	106
Royal Guinea	118
Ulverston	115
Surely	111
Delice	106
Kenny Boy	103
Paddy Flahery	108
Annete B.	103
También elegibles en orden:	
Adam-s Money	113
Camp Boss	118

QUINTA CARRERA: 5 1-2 fur
Para 3 años y más.

RECLAMABLE	PREMIO $300
Edward D.	107
Most Wise	110
John Gilpin	107
Cawaine	116
Bubblico	103
Sleive-s Pride	110
Meeting Place	114
Barashkova	114

SEXTA CARRERA: 6 fur.
Para 3 años y más.

RECLAMABLE	PREMIO $200
Camagüey	112
Maple Bárbara	104
Wandering Gold	113
Magic Arrow	115
Donna Day	110
Rubridge	115
Smiling Moon	112
Satin Shoes	112
También elegibles en orden:	
Pantagruel	110
Charming Emmal	110

SEPTIMA CARRERA: 1 1-16 M.
Para 4 años y más.

RECLAMABLE	PREMIO $200
Sweeping Hour	105
Keewatin	108
High Socks	110
Indiazen	106
Espoir	110
Old William	108
Allegretto	113
Robrack	108

OCTAVA CARRERA: 6 fur.
Para 3 años y más.

RECLAMABLE	PREMIO 300
Round O	103
W. Cookson	102
Lady Montreal	100
Heredeth	107
Border Patrol	111
Bon Mot	102
Thunder Speed	103
Bob Custer	111
También elegibles.	
Mc Cracken	102

NO HIZO NADA EL BAMBINO AYER VS EL CLUB BROOKLYN

Después de tres viajes al plate se retiró, pero su team ganó el desafío con score de 4 x 2

BROOKLYN, abril 27. (AP).—Babe Ruth jugó por primera vez en Brooklyn como jugador de la Liga Nacional hoy, y no pudo hacer nada. Pero, sus compañeros se defendieron bien y lograron derrotar a la troupee, de Casey Stengel con un score de 4x2, para sacar al team del primer lugar de la Liga Nacional.

Ed Brandt pitcheó brillantemente para superar a Ray Benge, y eso entusiasmó y entristeció al mismo tiempo a una clientela de 21.600 fanáticos que invadió Ebbetts Field ante el anuncio de que Ruth iba a jugar.

El score fué:

BOSTON

	V.	C.	H.	O.	A.	E
Urbanski, ss	5	1	2	3	5	0
B. Jordan, 1b.	4	1	2	14	0	0
Ruth, lf	3	0	0	0	0	0
Lee, lf	1	0	0	1	0	0
Berger, cf	4	1	1	2	1	0
Whitney, 3b	3	0	0	1	5	0
Moore, rf	4	1	0	1	0	0
Mallon, 2b	2	0	1	3	1	0
Hogan, c	4	0	1	2	0	0
Brant, p.	4	0	0	0	0	0
Totales	34	4	7	27	16	0

BROOKLYN

	V.	C.	H.	O.	A.	E
Boyle, rf	3	0	0	0	0	0
Frey, ss	4	0	0	2	5	0
Koenecke, cf.	0	1	0	3	0	0
Leslie, 1b	4	1	2	13	1	0
Cuccinello, 2b.	4	0	2	1	5	0
Bordagaray, lf.	4	0	0	2	0	0
Stripp, 3b	3	0	0	1	3	0
Phelps, c.	2	0	1	3	1	0
Reis, z.	1	0	0	0	0	0
Onis, c	1	0	1	0	0	1
Benge, p.	2	0	0	0	0	0
Lamanske, p	0	0	0	1	0	0
Bucher, zz	1	0	0	0	0	0
Logan, p	0	0	0	1	0	0
J. Jordan, zzz	1	0	0	0	0	0
Totales	30	2	6	27	15	1

z Bateó por Phelps en el 7o.
zz Bateó por Lamanske en el 7o.
zzz Bateó por Logan en el 9o.

ANOTACION POR ENTRADAS

BOSTON	000	004	000	—4
BROOKLYN	000	002	000	—2

SUMARIO:

Empujadores: Berger 2, Mallon 2, Cuccinello 2. Two base hits: Berger, Mallon, Leslie, Urbanski. Double plays Cuccinello, Frey y Leslie; Whitney y B. Jordan; Brandt, Urbanski y B. Jordan. Quedados en bases: Boston 8, Brooklyn 7. Bases por bolas: por Benge 4, Brandt 6, Logan 1. Strike outs: Brandt 2, Lamanske 1, Logan 1. Hits a Benge 4 en 5 innings (one out en el 6o). Lamanske 3 en 2; Logan 0 en 2. Pierde: Benge. Umpire: Stewart, Sears and Reardon. Tiempo: 2 horas 28 minutos.

HOY EN «VIBORA PARK»

Esta tarde se ofrecerá en los terrenos de Víbora Park un buen programa de base ball amateur, apareciendo en el mismo cuatro de los nueve clubs que están señalados para discutir el campeonato anual de la Liga Nacional de Amateurs.

El orden de los games señalados es:

2:00. Hershey Vs. Yara.
4:00. Cubaneleco Vs. Atlético.

Manolo Fortes, sensacional pitcher de los hersianos, se enfrentará con Panchón Hernández en el primer game.

LOS SEIS DE LA FAMA

	J.	V.	C.	H.	Ave.
Whitehead, Card.	7	24	7	10	.417
J. Moore, Phillies	11	44	12	18	.409
oening, Gigantes	10	43	3	17	.395
Hayes, White Sox	11	49	12	19	.388
McNair, Athletics	10	39	2	15	.385
Manush, Senadores	10	40	6	15	.375
Fox, Athletics	10	40	6	15	.375

CON SCORE CERRADO DERROTAN LOS YANKS AL FILADELFIA A.S.

A última hora los Atléticos registraron un batting-rally que puso el éxito en peligro

FILADELFIA, Abril 27 (AP)—Los New York Yankees, guiados por Benny Chapman, derrotaron hoy a los Atléticos de Filadelfia con un score de 9 por 8 para capturar su tercera victoria consecutiva.

El pitcher Johnny Allen abrió el game por los Yankees, pero tuvo que ser sustituído por Van Atta y éste por Murphy en las últimas entradas. Un triple play hecho por los Yanks en el primer inning y el cuarto home run de Foxx en la temporada, fueron las notas principales.

El score:

NEW YORK

	V.	C.	H.	O.	A.	E.
Hill, lf	4	0	1	1	0	0
Rolfe, 3b.	5	1	3	2	4	0
Selkirk, rf.	5	0	1	1	0	0
Gehrig, 1b.	4	0	2	12	1	0
Dickey, c.	5	0	0	4	1	0
Lazzeri, 2b.	5	1	1	3	6	0
Chapman, cf.	4	3	4	1	0	0
Combs, cf.	1	1	1	0	0	0
Crosetti, ss.	3	1	0	3	3	1
Allen, p.	4	2	2	0	0	0
Van Atta, p.	1	0	0	0	0	0
Murphy, p.	0	0	0	0	0	0
Totales	41	9	15	27	15	1

PHILADELPHIA

	V.	C.	H.	O.	A.	E.
Finney, rf.	4	1	0	2	0	0
Cramer, cf.	5	0	3	4	0	0
Johnson, lf.	5	1	2	3	0	0
Foxx, c.	3	1	1	2	0	0
Moss, c.	1	0	0	0	0	0
McNair, 3b.	4	0	2	2	1	0
Hooks, 1b.	3	1	1	9	0	0
Newsome, ss.	2	2	0	2	3	0
Warstler, 2b.	3	1	1	2	8	1
Moses, z.	1	1	1	0	0	0
Dietrich, p.	1	0	0	1	1	0
Caster, p.	0	0	0	0	0	0
Coleman, zz.	0	0	0	0	0	0
Williams, zzz.	1	0	0	0	0	0
Lieber, p.	0	0	0	0	0	0
Berry, zzzz	1	0	0	0	0	0
Totales	34	8	11	27	13	1

z Bateó por Warstler en el 9o.
zz Bateó por Caster en el 7o.
zzz Bateó por Coleman en el 7o.
zzzz Bateó por Lieber en el 9o.

Anotación por entradas:

New York	010	303	200	—9
Philadelphia	100	101	203	—8

Empujadores: Allen 2; Hill 2; Chapman, Rolfe 2; Selkirk, Johnson, Hooks, Foxx, Warstler, Finney 2; Cramer, Moses. Two base hits: Hill, Allen, Selkirk, Chapman. Three base hits: Rolfe, Warstler. Home runs: Chapman, Foxx. Stolen bases: Chapman. Double plays: Rolfe, Lazzeri a Gehrig; Warstler, Newsome a Hooks; McNair, Warstler a Hooks; Lazzeri, Crosetti a Gehrig. Triple play: Lazzeri, Gehrig a Crosetti. Quedados en bases: New York 9; Philadelphia 4. Bases por bolas: Allen Van Atta 2; Dietrich 2; Caster 2. Strike-outs: Allen 2; Van Atta 1; Dietrich 2. Hits a Allen 9 en 6 innings (1 out en el 7o.); Van Atta 0 en 2 innings (1 out en el 9o.); a Murphy 2 en 1 innings; a Dietrich 10 en 5 2|3 innings; a Caster 3 en 1 1|3 innings; a Lieber 2 en 2 innings. Wild pitcher: Caster. Gana: Allen. Pierde: Dietrich. Umpires: Geisel y Ormsby. Tiempo: 2:25.

GANA EL WASHINGTON AL BOSTON REDS SOX CON 17 HITS, 8x3

Cayeron los Senadores sobre el pitcher Welch, y lograron sus carreras como quisieron

BOSTON, abril 27. (AP.)—Los Senadores de Washington volvieron a pulverizar a otro pitcher del Boston, conectándole un total de 17 hits, y la novena venció con un fácil score de 8 por 3.

Johnny Welch fué la víctima del ataque de los Nats, permitiendo 13 hits y cinco carreras antes de

ACEPTA EL PARTIDO UNION NACIONALISTA QUE LOS PROXIMOS COMICIOS SEAN GENERALES

Información Telegráfica

DEL INTERIOR DE LA ISLA

Por nuestros Corresponsales a través del hilo directo del DIARIO

HABANA

VARIOS CONDENADOS POR ROBO

MARIANAO, abril 27. DIARIO. Habana. — Hoy el Dr. Rafael Martínez Bandujo, Juez Correccional condenó a 180 días de prisión a Alberto Garboneil Martínez, autor de un robo en el Reparto Almendares. José Coego Sánchez (a) el Mexicano, condenado a 150 días por hurto de bombillos de la Compañía de Electricidad, este individuo fué sorprendido al bajar de un poste con bombillo.

EXCLUIDOS DE FIANZA

Evaristo Jones Jones, autor de un robo de prendas en el Hipódromo, fué excluído de fianza por el Juez de Instrucción.

FIANZA DE 500 PESOS A UN LADRON

El Juez de Instrucción Dr. García Navarro señaló 500 pesos de fianza a Manuel Valdés Gómez, acusado de robo.

CONDENADO A $50.00 P. VARELA

El ex-alcalde de Marianao Pedro Varela, fué condenado a pagar una multa de cincuenta pesos, impuesta por la Audiencia de la Habana por haber perdido la recusación que hizo contra el Juez de Instrucción de Marianao Dr. Bandujo.

17 EMPLEADOS DEL HIPODROMO CESANTES

En el día de hoy fueron cesanteados por la Compañía del Hipódromo 17 obreros, por economías.

LA POLICIA DE MARIANAO NO COBRA

Reina descontento entre los funcionarios de la policía de Marianao, a los que se les adeudan los meses de enero, marzo y abril, tampoco se les ha pagado el Plus de Campaña.

NO DAN NOTICIAS A LA PRENSA

Por orden del Jefe de la Policía, se le ha prohibido a los oficiales de guardia, que suministren noticias a las repórters, anteriormente se les sacaban copias a las actas que se levantaban facilitándoseles a los representantes de la prensa las noticias, y sin una causa justificada se ha dictado esa orden que estimamos improcedente.—A. MARTINEZ, Corresponsal.

MATANZAS

NUEVO CARRO AUTOMOVIL PARA LA CORRESPONDENCIA EN CARDENAS

CARDENAS, abril 27. DIARIO Habana.—Verdadero júbilo ha producido a todos los cardenenses la llegada esta tarde, procedente de la capital, del elegante carro-automóvil destinado al servicio de transporte de la correspondencia, que viene a sustituir el carro de leche en que se eralizaba tal servicio, para bochorno de esta importante ciudad.

El auto de referencia es promesa ya cumplida que hiciera recientemente en su visita a est ael doctor Pelayo Cuervo, Secretario de Comunicaciones, al Administrador de Correos local señor Francisco Oliva.—González Bacallao, Corresponsal.

SANTA CLARA

MIEMBROS DE LA JUNTA DE EDUCACION

JAGUEY GRANDE, abril 27. — DIARIO.—Habana. — Ayer tomaron posesión los miembros de la nueva Junta de Educación, de la que forman parte los doctores Pablo Vega y Jorge Freyre, Jefe de Sanidad y Juez Municipal, respectivamente, continuando de Presidente y Secretario los que actuaban antes de la última huelga, por haberse mantenido adictos al Gobierno.—*Corresponsal.*

SEPELIO DE DOS SUICIDAS EN ZULUETA

ZULUETA, abril 27.—DIARIO. Habana. — Con extraordinario acompañamiento se ha verificado el sepelio del señor Ramón Domínguez, de cuya muerte dimos cuenta ayer, resultando más importante aún dicho acto por la circunstancia de que simultáneamente se dió sepultura al cadáver del señor Rafael González, que también puso fin a sus días ahorcándose en la finca "Caturla", siendo con éste tres los casos de suicidio habidos con intervalo de pocos días en esta ciudad. —*Corresponsal.*

ORIENTE

COMENZARON CON GRAN BRILLANTEZ LOS ACTOS DE LA 15a. CONFERENCIA ANUAL DE ROTARY EN SANTIAGO DE CUBA

SANTIAGO DE CUBA, abril 27. DIARIO. Habana. — A las nueve de la mañana de hoy comenzaron los actos de la 15a. Conferencia Anual de Rotary. A esa hora se iniciaron las conferencias en los salones del Gobierno Provincial, que lucía bellamente decorado con las banderas nacionales y rotarias de todos los Clubs de la República, plantas, cortinas, etc.

Ocupaban la presidencia el Gobernador del 25o. Distrito Rotario, doctor Felipe Silva; el Gobernador Provincial, doctor Pérez André; el comandante del Ejército, Oscar Llanos; el alcalde municipal, comandante del Ejército Libertador Manuel Granda; doctor Francisco Chávez Milanés, doctor Carlos Gárate, señor Enrique Costa Caballé, Presidente del Club de Santiago; doctores Luis Machado y Miguel Angel Gutiérrez; capitán de la Policía Gabriel López; Mr. Montague Turner-Past, Gobernador del Distrito 3o. (México) y doctor Lorenzo Past, Gobernador de Cuba.

El acto dió comienzo con el Himno Nacional, ejecutado ypor la Banda del Ejército.

El Gobernador rotario, doctor Silva, abrió la conferencia pronunciando breves palabras de salutación a los rotarios santiagueros y de las demás localidades de la República.

El alcalde interino, señor Granda, dió la bienvenida a los visitantes en nombre de la ciudad, declarándolos huéspedes de honor.

El doctor Francisco Chávez Milanés, en nombre del Club Rotario de Santiago, ofreció la bienvenida a los visitantes.

El doctor Gárate Brú, del Club de la Habana, contestó a los saludos, pronunciando un bello discurso de tonos patrióticos sobre la historia de los orientales.

Seguidamente el Gobernador Silva rindió un informe detallado de la labor realizada durante su año de gobierno, así como sobre el desarrollo del rotarismo cubano, haciendo resaltar la campaña rotaria contra el terrorismo y en favor de la paz cubana.

Mr. Montague Turner leyó un mensaje enviado por el Club de México.

Y se dió fin a la primera conferencia.

La esposa del Gobernador Provincial, doctor Pérez André, ofreció un ponche de honor a las damas visitantes en los departamentos privados del Palacio Provincial, a causa de su luto.

A la una de la tarde se ofreció un magnífico almuerzo por la Compañía del Ron Bacardí en los jardines de la Cervecería "Hatuey", asistiendo autoridades civiles y militares y más de 350 comensales.—

Después del gran almuerzo ofrecido por la Compañía «Bacardí», que presidió le doctor Luis Machado, se continuaron las labores de la Conferencia, dándose lectura a los siguientes trabajos: «Treinta años de rotarismo», por el Dr. Luis Machado; «La obra de Rotary en Santa Cruz del Sur», por el Dr. Ramón Lorenzo; «El Tratado de Reciprocidad con los Estados Unidos», por el doctor José Pérez Cubillas; «Necesidad de que Rotary se extienda y afiance en Cuba», por el doctor José Rodríguez Taymil; «El Rotary frente a los problemas nacionales», por el doctor Carlos Gálvez.

A las cinco y media los visitantes recorrieron la bahía y lugares históricos. A las 7 de la noche se efectuó en el Casino de Punta Gorda una comida marítima con 300 comensales.

Mañana continuará el programa de trabajos rotarios y de festejos.—GARCIA, corresponsal.

NUMEROSAS FAMILIAS ROTARIAS EN SANTIAGO DE CUBA CON MOTIVO DE LA 15a. CONVENCION ANUAL

SANTIAGO DE CUBA, abril 27. DIARIO. Habana. — Esta ciudad se encuentra congestionada a causa de las numerosas familias de rotarios que vienen a asistir a la 15a. Conferencia Anual del 25º. Distrito Rotario.

Dicha convención comenzará a efectuarse mañana. —GARCIA, Corresponsal.

ENTUSIASTA RECIBIMIENTO A LOS LIDERES NACIONALISTAS

SANTA CLARA, abril 27. (Por telégrafo).—El recibimiento esta noche a Miró Barnet, doctor Cubas, Rodrigo López y demás líderes nacionalistas ha sido en extremo entusiasta, dado el gran contingente de correligionarios que acudió a darle la bienvenida. Será muy importante la asamblea ortodoxa de mañana, en que será aclamado el coronel Mendieta.—**Morenza-Sagastume.**

TRES DESCONOCIDOS TRATAN DE ROBAR EN UNA BODEGA

Fermín González Hernández, dueño de la bodega situada en Freyre de Andrade número 1, denunció a la Policía que en horas de la madrugada anterior tres individuos para él desconocidos y que lograron desaparecer, habían intentado realizar un robo en su comercio, a los que sorprendió en los momentos que violentaban una de las puertas metálicas.

MOVIMIENTO POLITICO

A su salida de Palacio, declaró ayer el Sr. del Pozo que en esa justa triunfará el Nacionalismo.—La gran asamblea de hoy de la «Sargentería» del Conjunto Nacional Democrático.—Polo Figueroa nos habla del Coronel Gálvez.—Líderes del PCS recorren Las Villas.—Importante reunión nacionalista hoy en la tierra de Marta.—La opinión de Miró Barnet

EL PARTIDO UNION NACIONALISTA SE PROPONE TRIUNFAR EN LAS PROXIMAS ELECCIONES DICE EL PRESIDENTE DE DICHO ORGANISMO, SR. JUSTO LUIS DEL POZO

Con el Presidente de la República celebro ayer una larga conferencia el señor Justo Luis del Pozo, Jefe del Partido Unión Nacionalista y Secretario sin Cartera.

Cuando el señor del Pozo abandonaba la mansión palatina, fué interrogado por el repórter a propósito de la actualidad política.

El Secretario sin Cartera respondió lo siguiente:

"La mayoría de los Partidos se ha pronunciado por la elección de carácter general, en contra de lo que otros hemos opinado. ¡Sea!

"Pero ahora el Nacionalismo, obligado por las circunstancias, irá a ese tipo de elección, decidido a triunfar en la contienda; y triunfará por la fuerza abrumadora de sus votos, por su prestigio histórico y por su acometividad, que ha de ser irresistible.

"En breve daré un manifiesto para las huestes nacionalistas fijando nuestra posición del presente y del futuro".

Como se recordará, el Partido Unión Nacionalista, conjuntamente con el Constitucional Socialista, se mostró opuesto a las elecciones generales, prefiriendo las de carácter parcial para elegir solamente miembros de la Convención Constituyente, Gobernadores y Alcaldes.

Por el contrario, los Partidos Conjunto Democrático y Acción Republicana, fueron los que, en las conferencias políticas celebradas hace dos meses en la finca del Presidente, Mendieta, propusieron la adopción de elecciones totales.

LA GRAN ASAMBLEA DE HOY DE LOS "SARGENTOS" DEL CONJUNTO NACIONAL DEMOCRATICO

Según se desprende del entusiasmo que ha despertado en los barrios capitalinos el anuncio de la constitución de la Asociación de Sargentos del Conjunto Nacional Democrático, todo hace suponer, y en ello están contestes los más caracterizados observadores políticos, que la Asamblea Magna que con tal motivo se ha de llevar a efecto hoy domingo, a las dos de la tarde, en la calle de Empedrado, número 5, revestirá indiscutiblemente caracteres de acontecimiento político, quizás si el primero de importancia por medio del cual sea iniciada la campaña pre-electoral.

Por conducto de distintas personas que vienen siguiendo con marcado interés este movimiento, que es de unificación y de opinión a la vez, de las huestes políticas que siguen las orientaciones del Mayor General Mario G. Menocal, tenemos informes de que la "sargentería" del C. N. D. en los cuarenta y tres barrios habaneros, ha respondido, entera compacta y decidida, al llamamiento que le ha sido hecho por destacados y activos líderes de la misma; no siendo por lo tanto ilógico presumir que al acto de esta tarde concurran varios centenares de esos luchadores elementos.

Imperará la más absoluta democracia en la Asamblea

Hablando particularmente en la noche de ayer con uno de los más entusiastas líderes del C. N. D. en la Habana—nos referimos al señor José Polanco Pantaleón—nos declaró lo siguiente:

"La Comisión Organizadora de la Asociación de Sargentos del C. N. D., a la que me honro en pertenecer, tiene el firme y decidido propósito de hacer por que la Asamblea se desenvuelva dentro de las más ámplias prácticas democráticas, desterrándose de modo firmemente definitivo el amañamiento, y las designaciones de dedo que durante el derrocado régimen machadista habían sido impuestos por algunos de los dirigentes de los viejos partidos hacia quienes por esos y otros motivos más de todos conocidos el pueblo siente una honda y justa repulsa".

Acuerdos adoptados para dar facilidades

Precisamente ayer por la tarde se reunió nuevamente la Comisión Unificadora del C. N. D., con asistencia de sus miembros, señores Asunción Palazuelos, Rosa Rodríguez y Pilar Fernández de Sierra, y los señores José Polanco Pantaleón, Francisco Serra, Isaac de los Reyes, doctor Silvano Herrera, Coronel Enrique Morales, Horacio Collado, René de Pool, Felipe Muro, Rafael Espín, Miguel A. Galindo, Reinaldo Frías, Miguel Angel García Quincoces, y nuestro compañero en el periodismo Carlos Girón Bofill, que actualmente pertenece al 'staff' político del colega "Avance", tomando diversos e importantes acuerdos para garantizar el orden y la pureza del acto, entre los que figuran los siguientes:

Registros de asistentes por barrios

"Para dar mayores facilidades a los elementos del Partido y dar al acto de organización de la Asociación de Sargentos del C. N. D. la mayor fe de democracia, la Comisión Organizadora, en funciones de Comisión de Inscripción, se constituirá en el local en que se celebrará el acto, Empedrado 5, altos, desde la una—o sea una hora antes de la que se expresa en la Convocatoria oficial—hasta las cuatro de la tarde, para formar los Registros de "sargentos" que concurran por cada barrio, en pliegos oportunamente dispuestos para cada uno de los cuarenta y tres barrios habaneros, a fin de que quede perfectamente determinado quiénes sienten con la causa de la "sargentería" y procurar, a la hora en que por motivo de cualquier debate o de la elección del Ejecutivo sea necesario para realizar una votación, quién tiene la facultad de emitir el sufragio".

"A las cuatro de la tarde, hora exacta, se suspenderán las labores de inscripción de los asambleistas, siendo llevados los registros a la Mesa, que presidirá el acto, para darle comienzo al mismo; bien entendido que en cada momento en que sea necesario realizar una votación nominal o secreta, después de llamados a emitir el voto todos los inscriptos en un barrio, aquél que por haber llegado tarde o por cualquiera otra causa no figure en el registro correspondiente, tendrá el derecho de declarar esa omisión y, después de haber sido previamente identificado, se le inscribirá y se le dará la facultad de ejercitar el sufragio".

"Terminada la votación por medio de los registros ya referidos, el Presidente de la Mesa, durante diez minutos, se dirigirá a la Asamblea preguntando si algún correligionario ha dejado de ejercitar el derecho del sufragio, concediéndolo a aquéllos que lo reclamen, se identifiquen y prueben que aún no habían votado; terminado el cual período de tiempo de diez minutos, dicho Presidente de la Mesa procederá a dar por terminado el acto de la votación, declarando que inmediatamente se va a proceder a efectuar el escrutinio".

La orden del día que regirá la sesión

En la Asamblea Magna que la "sargentería" del C. N. D. celebrará mañana en Empedrado 5, regirá la siguiente Orden del Día:

Primero: Lectura del acta anterior. Segundo: :Cuenta por la Comisión con los trabajos realizados por la Comisión. Tercero: Forma en que, de modo reglamentario, ha de desenvolverse la Asamblea. Cuarto: Receso para la formación de candidaturas para elegir el Ejecutivo. Quinto: Elección del Ejecutivo y proclamación de los miembros electos. Sexto: Lectura y discusión del Reglamento de la Asociación. Séptimo: Asuntos Generales.

JUSTO LUIS DEL POZO
(Visto por Angelo)

El Presidente del PUN—Partido Unión Nacionalista—es hoy la actualidad política. Ayer, a su salida de Palacio (no hay que olvidar que el señor del Pozo visita diariamente al Ejecutivo, de quien es incondicional amigo y colaborador) hizo declaraciones, que recogemos en estas columnas, aceptando a nombre del Partido que preside, el plan de «elecciones generales».

Justo Luis—así se le llama en la arena política—mantenía criterio opuesto al del Conjunto Nacional Democrático (léase Gral. Menocal) y al de Acción Republicana (nombramos a Miguel Mariano Gómez). El líder del PUN era partidario acérrimo de comicios en los que no entrara la Presidencia de la República.

Pero ha rectificado. Acepta la lucha amplia, definitiva, hacia la máxima magistratura, asegurando que en el torneo electivo triunfará el nacionalismo. Pero lo propio pensarán, es decir, que les sonreirá a ellos el triunfo, quienes propugnaban unas elecciones desde Concejales a Presidente.

EL DOCTOR EDUARDO COLOMA HACE UNA ACLARACION

El doctor Eduardo Coloma, Secretario General del Directorio Provisional del P. R. C., nos visitó anoche para rogarnos la publicación de la siguiente aclaración: "Ninguno de los iniciadores de Pro Renovación Autentica tiene el propósito de ingresar en Pro Renovacion Nacional, pues nuestra única aspiración es la reorganización del P. R. C. de acuerdo con el sentir de sus masas y con el firme mantenimiento de sus ideales programáticos, rechazando cuanto se oponga a ello". Habana, 27 de abril de 1935. Dr. Eduardo Coloma Alvarez, Secretario general del Directorio Provisional del P. R. C.

SE REUNIO AYER EN ASAMBLEA LA "SARGENTERIA" DEL PUN

Ayer, en el Círculo Nacionalista de Reina 57, tuvo efecto una asamblea de la sargentería habanera del PUN, al objeto de tratar diversos asuntos tendientes al mejoramiento de la colectividad.

Presidió el acto el señor Manuel Pérez Figueredo y de secretario actuó el señor Luis F. Argüelles.

Después de haberse explicado por el Presidente el motivo de aquella reunión se dió lectura a un telegrama del Secretario de la Presidencia, doctor Agustín Acosta, en el cual se refiere a otro enviado por el líder de la sargentería, señor Narciso Nonell, en el sentido de recabar del Presidente de la República el apoyo para los nacionalistas sin trabajo. Dice el doctor Acosta en dicho telegrama que el Coronel Mendieta, después de enterarse del contenido del que le enviara el señor Nonell, dió órdenes oportunas para que fuera trasladado al Secretario de Sanidad con el fin de que éste atienda las necesidades de los miembros del PUN.

También se acordó en la mencionada asamblea, nombrar una comisión, que visitará al Secretario de Sanidad mañana, lunes, a las diez a. m., y otra que entregará al comandante José González, Presidente de la Asamblea Municipal de la Habana, una solicitud de convocatoria firmada por 25 miembros de esa asamblea.

Numerosos asambleístas usaron de la palabra, entre ellos Figueredo, Celaya, Noriega, señora Valdés de Socarrás y Argüelles.

DECLARACIONES DEL SEÑOR ARTURO MIRO BARNET

Arturo Miró Barnet, secretario del PUN, y miembro destacado de la tendencia ortodoxa de las Villas, nos hace las siguientes declaraciones sobre la Asamblea de hoy en Santa Clara:

"El nacionalismo ortodoxo villareño, dará una nueva prueba de su vitalidad, poniéndose al frente de la organización del Partido en estos momentos, y adoptando acuerdos, que seguramente habrán de servir de pauta al Comité Gestor Nacional, ya que mediante ellos, habrá de iniciarse en esta provincia la organización definitiva, para la inmediata lucha electoral. Las Villas siempre han dado la nota culminante de vitalidad y de poder en la historia política nacional, y el Nacionalismo villareño que supo darla también en todos los momentos de su lucha desde 1926 a la fecha, no podía quedarse rezagado en estos instantes en que la acción comienza, para bien de la República, y para impedir que los principios revolucionarios sean barridos por la ola reaccionaria de la antigua política contra la cual se levantara el pueblo de Cuba en días no lejanos. Nuestra lucha de hoy será la consecución de nuestras luchas de ayer y sus ideales los mismos que inspiraron las gestas contra la tiranía. El nacionalismo es el oro de la política cubana y con sus hombres limpios escribirá la frase que se inmortalizó en Verdún: 'no pasarán'. A eso se encamina nuestro esfuerzo y con esas finalidades fundamentales nos reuniremos en Santa Clara, para dar la clarinada de acción.

ACTIVIDADES DEL PARTIDO DEMOCRATICO CUBANO

En días pasados quedó constituído el Ejecutivo Municipal del Partido Democrático Cubano en Santiago de las Vegas, habiendo asistido al acto, una representación del Ejecutivo Nacional integrada por su Presidente, coronel Mario García Vélez, José Prat, Enrique Trujillo, Leopoldo Núñez, Morales y el Secretario de Correspondencia.

A dicha constitución asistió numerosa concurrencia notándose gran actividad por la labor en pro de la candidatura del doctor Carlos Manuel de Céspedes para la Presidencia de la República.

El Ejecutivo quedó constituído por las siguientes personas:

Presidente: Alberto García Garriga; Vice: Reinaldo Núñez; Secretario de Actas: Angel María Barrio; Vice: Armando Estévez; Secretario de Correspondencia: Abelardo Domínguez; Vice: Máximo García; Secretario General: Gabriel Ferras; Vice: Alejandro Valdés; Secretario organizador: Eusebio Calzada; Vice: María de las Nieves García; Secretario de Propaganda: Rosa Calzada; Vice: Juana Estévez; Tesorero: José Guayanes; Vice: Onelio Guerra; Vocales: Estilio Domínguez Domínguez; José Calzada; Juan Díaz; Julia Díaz; Rosa García; Nieves Garriga; Vicente Alfonso.

Usaron de la palabra en dicho acto el coronel García Vélez; el señor Alberto García; el señor Alejandro Valdés; haciendo el resumen el doctor Martínez de Pinillos.

ACTIVIDADES DE LA JUVENTUD NACIONALISTA DE LA ACERA DEL LOUVRE

Miguel Angel Perera y Buenaventura Ramírez, Presidente y Director Político de la Juventud Nacionalista de la Acera del Louvre, hacen públicas las declaraciones siguientes:

«Nos sentimos altamente satisfechos de cómo se manifiesta el espíritu del nacionalismo en estos momentos en que hemos hecho un llamamiento a los hombres que integran nuestra colectividad. Estimamos que hemos cumplido un deber de hombres leales a nuestros principios y a nuestro programa recabando de todos la unión de nuestras fuerzas. Podemos afirmar que en el Partido Unión Nacionalista desaparecen las divisiones.

«Dicen ambos dirigentes que con objeto de atender a todos los problemas que afecten a la municipalidad de la Habana establecen sus oficinas en el Departamento 430 de la Manzana de Gómez, de 4 a 6 p.m. todos los días hábiles».

En la próxima semana continuarán constituyendo las delegaciones de los barrios de esta capital. Serán las primeras, nos informan: San Juan de Dios; San Isidro; Cayo Hueso; Guadalupe y Arroyo Apolo, donde ya cuentan con numerosos elementos activos que ofrecen al nacionalismo todos sus entusiasmos.

MONTEAGUDO Y EL NACIONALISMO EN REMEDIOS

Eusebio Monteagudo—nacionalista de los primeros—y revolucionario de indiscutibles méritos, que actualmente milita en la tendencia ortodoxa del nacionalismo villareño, se manifiesta satisfecho de la actuación política que vienen realizando todos los líderes de su tendencia en las Villas.

El señor Monteagudo ocupa también en Remedios el cargo de Subalcalde de la cárcel, y Junto con Odilio Fernández, desarrolla una labor decente, honesta y digna en el cargo que tiene.

«Hago política activa, siguiendo las inspiraciones de nuestros jefes, y espero que el nacionalismo triunfe en las elecciones que se celebren», nos dijo.

VICTOR VILLAR Y LA POLITICA DE MATANZAS

Acaba de regresar de la provincia matancera el líder nacionalista Víctor Villar, y nos impone que se espera en la Provincia la determinación del Presidente del Partido Justo Luis del Pozo, para que terminen de zanjarse las divisiones dentro del seno del nacionalismo.

—Estima Villar, que la reorganización en definitiva será la que liquidaría estos problemas disensionativos que vienen quebrantando a todos los sectores. El Sr. Villar se muestra muy contrario a la tacha por estimar que el sancionarla no se inspira en un procedimiento democrático.

UN NUEVO PERIODICO EN CIENFUEGOS

Próximamente verá la luz pública en la ciudad de Cienfuegos, un diario eminentemente político dirigido por Rodrigo López, líder destacado del ortodoxismo de las Villas.

«El Nacionalista», título que lleva la nueca publicación, contará con un conocido staff de reporters, con su correspondiente redacción en esta capital.

WIFREDO VIDAL CON LOS ORTODOXOS DE LAS VILLAS

El ex alcalde Wifredo Vidal, que es un preeminente liberal del término de Cruces, se dispone a hacer política en la provincia con los ortodoxos, habiendo tenido una larga conferencia con el presidente del «P.U.N.» y los jefes provinciales Arturo Miró Barnet, doctor Santiago Cuba y Rodrigo López.

Wifredo Vidal aportará al Nacionalismo villareño el caudal político de su talento y el arresto de sus amigos, que suman muchos.

DON MIGUEL A. CALZADILLA Y LA POLITICA DE LAS VILLAS

Ha llegado de Cienfuegos al líder constitucionalista don Miguel A. Calzadilla, figura de relieve en la política y en la sociedad de Cienfuegos.

Los amigos de don Miguel A. Calzadilla hace tiempo que lo vienen indicando para senador por la agrupación que allí comanda el doctor Santiago Rey Perna.

Calzadilla ha venido a cambiar impresiones con el doctor Carlos Manuel de la Cruz, donde esbozará ampliamente conjuntamente con el doctor Rey, el problema político de las Villas.

CUENTAS APROBADAS POR LA JUNTA NACIONAL DEL CENSO

Se dió cuenta, y fueron aprobadas, disponiéndose su remisión al Director de los Registros Electorales, para que ordene el pago de la siguiente nómina y vouchers. Nómina de la Municipal de Niquero: Enumerador Julio Martínez: $40.00. Vouchers de enumeradores: Armando Triana $5.28, Cándido Fernández $9.84, Armando Triana $40.00, Enrique Rivero $17.68, Antolina Pérez $11.80, Minervino Llanio $10.52, Helio Calás $7.76, Antonio del Castillo $34.80, Marcelino Fernández $7.32, todos de Niquero: Rafael Avila $0.27, Nicomedes Díaz $19.78, Benigno Echevarría $6.83, de la Primera Sección de la Habana: Concepción Monteagudo $40.00 de Ranchuelo. Vouchers por alquiler de caballos: Alberto Fajardo $8.00, Alfredo Pérez $6.00, de Alto Songo: Félix Cárdenas $12.00 de la Provincial de Santa Clara: Isidro Zúñiga $19.00, de Mayarí: Armando Triana $16.00, Enrique Rivero $15.00, Cándido Fernández $20.00, Emilio de la Guardia $10.00, todos de Niquero. Vouchers de Cafasa y Co., por $6.00, por suministro a la Municipal de Puerto Padre, con motivo del trabajo del Censo Electoral.

Se acordó aprobar a los efectos de su pago, los vouchers de los empleados Ricardo Fusté y Guillermo A. Galeano, por $70.00 cada uno, nombrados por este Tribunal para auxiliar al Pagador.

Se aprobaron los vouchers de los enumeradores de Alto Songo, Miguel A. Fernández, Dulce M. Rodríguez, Juan R. Hidalgo, Carlos Crombet, Manuel Valenciano, Walfrido Hidalgo, Pablo Virgilí y Ramón Mendivil, por $40.00 cada uno, en mérito al informe de la Junta que en cada uno de ellos aparece.

ACUERDOS DEL TRIBUNAL SUPERIOR ELECTORAL

—SE ACORDO decirle al Presidente de la Junta Municipal de Victoria de las Tunas, que ya el Tribunal propuso los créditos que para todas las Juntas deben concederse para sus gastos.

—SE ACORDO decir a la Provincial de Oriente, que no puede aplicarse el artículo 14 del decreto-ley 563, y que esté al acuerdo del día 22 del actual que se le ha trasladado.

—SE ACORDO decir a la Municipal de Victoria de las Tunas, que para separar al Secretario de la Junta, tiene que utilizar el procedimiento señalado por el artículo 19 del decreto-ley 563 y los demás auxiliares puede separarlos libremente del mismo modo que puede nombrarlos en esa forma según el artículo 20 del propio decreto-ley.

—SE ACORDO devolver a la Asamblea Provincial del Partido Liberal de Matanzas, la copia certificada del acta de su sesión celebrada el día 14 del actual mes, porque no tiene que ser enviada a este Tribunal.

—SE ACORDO quedar enterado del escrito del Presidente de la Municipal de Aguacate, remitiendo certificación en relación con el fluido eléctrico de esa Junta, e interesar de Gobernación, se sirva resolver el pago del alumbrado de la referida Municipal.

—Se dió cuenta con oficio de la Junta Municipal de Pinar del Río, por el que traslada para su aprobación por este Tribunal el acuerdo del día 15 del actual mes por el que ha nombrado Secretario de la misma a José Manuel Sparis y Guzmán, para sustituir temporalmente al Secretario propietario de la Junta Francisco de la Rionda, que ha sido nombrado en Comisión por decreto presidencial de 30 de Marzo último, Jefe de Personal de la Secretaría de Agricultura; y con el decreto presidencial 979, de la expresada fecha, inserto en la Gaceta del 22 del actual por el cual se dispone, «Segundo: nombrar al señor Francisco de la Rionda y Perdomo, Secretario de la Junta Municipal Electoral de Pinar del Río, para que en Comisión Especial a las órdenes del señor Secretario de Agricultura, desempeñe la plaza vacante de Jefe de Personal, Bienes y Cuentas de esta Secretaría»; y el Tribunal acordó quedara sobre la mesa para estudio.

«Yo creo que el Partido Liberal, de acuerdo con lo que determinen democráticamente sus estatutos, escogerá sus hombres, unos nuevos, otros antiguos, según determine el pueblo liberal. No debe haber más proscriptos que los que así sean por sentencia firme de tribunales competentes, por delitos que hubieren cometido».—Dr. José del Cueto.

«Pero para que esas elecciones obedezcan fielmente al programa trazado en la revolución que dió al traste con el tiránico régimen, es necesario que entrañen la forma pura y renovadora que demanda Cuba para gozar de un futuro próspero de fraternal paz y encendido amor. Todos las esperamos impacientes, porque ellas serán las puertas por las que penetraremos en el reino social de la más perfecta normalidad. Pero para que el esfuerzo no sea baldío, para que no retrocedamos al ciclo terrible que hemos vivido consternados, es necesario un ejemplar castigo: y aquí surge la tacha electoral».—Martha García Ochoa.

Conmemora N. York el Vigésimo Aniversario de la Primera Linea Trascontinental

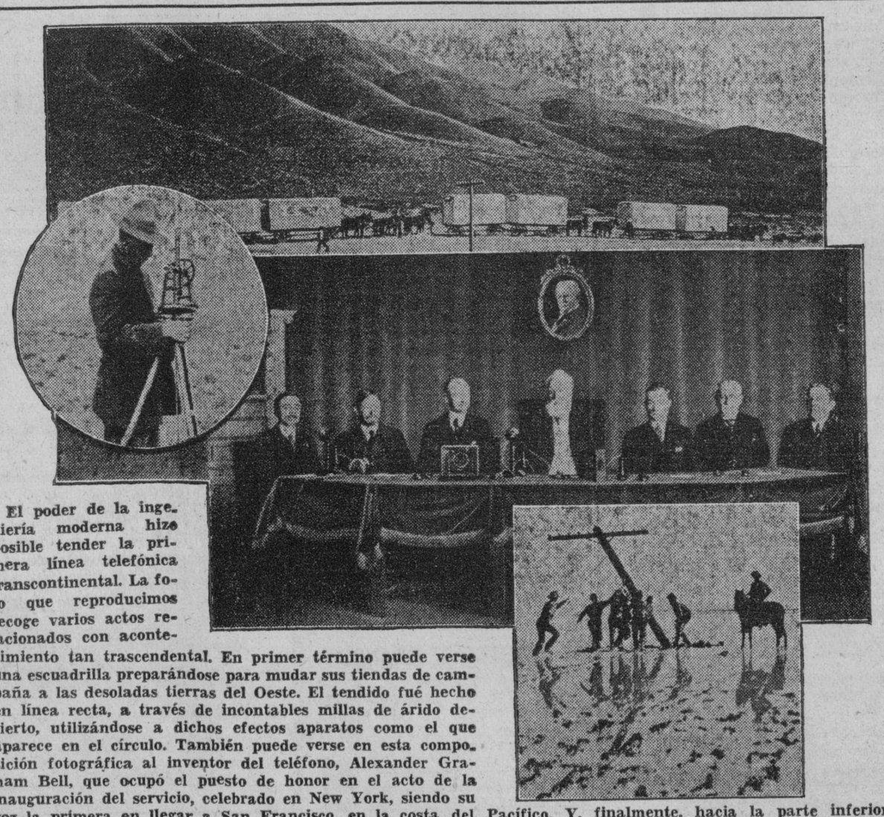

El poder de la ingeniería moderna hizo posible tender la primera línea telefónica transcontinental. La foto que reproducimos recoge varios actos relacionados con acontecimiento tan trascendental. En primer término puede verse una escuadrilla preparándose para mudar sus tiendas de campaña a las desoladas tierras del Oeste. El tendido fué hecho en línea recta, a través de incontables millas de árido desierto, utilizándose a dichos efectos aparatos como el que aparece en el círculo. También puede verse en esta composición fotográfica al inventor del teléfono, Alexander Graham Bell, que ocupó el puesto de honor en el acto de la inauguración del servicio, celebrado en New York, siendo su voz la primera en llegar a San Francisco, en la costa del Pacífico. Y, finalmente, hacia la parte inferior, aparece un grupo de obreros parando un poste, en Lago Humboldt, Nevada.

NUEVA YORK, abril 27. (SE.)—Con motivo de cumplirse el vigésimo aniversario del establecimiento de la primera comunicación telefónica trascontinental, entre Nueva York y San Francisco, a través de 3,000 millas de terreno, se acaban de celebrar diversos actos conmemorativos en la Babel de Hierro.

Dicho acontecimiento, que marcó el comienzo de otra era en la historia del teléfono, constituyó por mucho tiempo el sueño dorado de los ingenieros telefónicos.

Mediante él quedaron unidas las costas del Pacífico y del Atlántico, cruzando el tendido a través de trece Estados. Como dato curioso puede consignarse, a manera de ilustración, que se emplearon en su construcción 130,000 postes y 2,960 toneladas de alambre.

La línea ha ido mejorando y hoy, en que se puede lograr comunicación, en general, con todas las partes del mundo, cuenta con 125 circuitos, cifra que si se compara con la inicial, que fué solamente dos, resulta verdaderamente fabulosa.

Los actos conmemorativos celebrados resultaron muy lucidos y de ellos participaron algunas de las principales autoridades del Estado.

VILLACLARENAS

GRAN DESTACACION DEL DOCTOR RUIZ MIYAR

La catorce mañana del Segundo Ciclo del Ateneo de Villaclara, ha sido un éxito sin igual para esa institución, como para el conferencista.

Abarrotamiento total del Caridad y conocimientos ofrecidos por medio de la docta palabra nel doctor José Manuel Ruiz Miyar, sobre la cultura nahoa: Toltecas y aztecas, ilustrados con proyecciones.

Bellísimo aspecto presentó el Caridad, albergando a toda la intelectualidad de Santa Clara, y al dar las diez, aparecieron en la presidencia del acto el señor Justiniano Pedraza, señor Silvio Bayrol, doctor Oscar Esparza, doctor Severo García Pérez, doctor Joaquín Ruiz, señor Ambrosio Campos, señor Oscar de Varona, señor Juan Tandrón, ingeniero Congra Martín, doctor José Cornide, señor Tomás Pedrosa, señor Ramón de la Paz.

Tras las palabras de apertura del señor Pedraza, ocupa la tribuna el señor Silvio Payrol pidiendo al público unos instantes de recogimiento en honor de doña América Arias viuda de Gómez. Después habla de la personalidad del doctor Ruiz Miyar y esboza el temario de la Conferencia, que dijo tenía la seguridad de que sería de carácter excepcional.

El doctor Ruiz Miyar habló de la significación del Ciclo del Ateneo y entra en su tema. Cultura Nahoa: toltecas y aztecas, que fué ilustrando con interesantes vistas, cautivando cada vez más al auditorio con sus interesantes narraciones maravillosamente expuestas. Por más de una hora estuvo el doctor Ruiz Miyar ofreciendo el inmenso caudal de sus conocimientos y siempre el interés in crescendo, siendo ovacionado a la terminación de su labor.

En el interminaole desfile las felicitaciones fueron constantes para el doctor Ruiz Miyar, para el Ateneo, que con seguidos actos como este dignifica a la ciudad, y para Villaclara, que demostraba alto interés por estas reuniones culturales.

DISTINGUIDA DAMA

Después de pasar una corta temporada en la capital se encuentra nuevamente instalada en el más lujoso departamento del flamante Florida, o sea el Hotel de los Embajadores, la distinguida dama Monia Fajardo de Gómez, esposa del teniente coronel señor Abelardo Gómez, jefe del Distrito Militar.

Muy cumplimentada está siendo la señora Fajardo de Gómez por sus muchas amistades.

EL EMBAJADOR DE ESPAÑA

El sábado cuatro de Mayo visitará la ciudad el Excmo. Sr. Embajador de España, señor López Ferrer, quien viene con su hija para asistir al banquete y baile que ofrece la Colonia Española con motivo de sus veinte y cinco años de fundación.

Ambos actos tendrán lugar en el hermoso salón del Casino.

El domingo cinco embarcará el ilustre visitante para Cienfuegos.

Par ael referido baile vendrá la orquesta de los hermanos Castro.

Grande es el interés despertado por esta fiesta.

DEL ALTO COMERCIO

Hemos tenido el gusto de saludar a los señores Mariano L. Moncayo, jefe de ventas de la Cervecería "Hatuey" y Ron Bacardí, y Fernando Gómez, inspector del Departamento del Ron, que han visitado la ciudad en asuntos propios de su negocio.

Con ellos el activo agente de esos productos en la ciudad, señor Silvino González.

Muy bien relacionados en Villaclara todos, por todas partes vieron las simpatías y el afecto.

FRAY PEDRO ARANGUREN

Bien conocido este Padre Franciscano de la sociedad capireña, cuya labor misional y de cultura tan efectiva es, habrá de visitarnos en uno de estos domingos para tomar parte en el maravilloso Ciclo del Ateneo con una nueva conferencia.

Grata nueva, que nos apresuramos en hacer público.

FLORA MORA

La conocida concertista cubana, ante peticiones de amantes del arte, nos deleitará en un recital.

Aún no hay fecha fijada para el "succés", que no otra cosa habrá de resultar la audición de la señora Mora de Ciró, alta figura en la Sección de Cultura de la Secretaría de Educación.

Se hospedarán en la morada del doctor Ríos.

Armando A. MACHADO.

«POLO» FIGUEROA NOS HABLA DE GABINO GALVEZ

«Polo» Figueroa, alcalde revolucionario de Santa Clara, y uno de los líderes nacionalistas de las Villas, que se encuentra en esta capital, nos dice que la denuncia producida contra el gobernador Gálvez es un caso insólito, que tiene la repulsa de cuantos conocen su honradez e integridad, ya que el Coronel, figura destacada de la revolución, es también figura indiscutible de la política nacionalista.

Vengo realizando—dice «Polo»—gestiones para mejoras de mi término, y he obtenido trasferencias de créditos para medicinas a pobres, entarramientos y otras necesidades de la municipalidad.

LIDER DEL «PCS» RECORRE LAS VILLAS

Anoche embarcó para las Villas, a fin de realizar un recorrido por la provincia, el líder del PCS en Santa Clara, Rolando Pardo Casin, quien sostuvo varias entrevistas con el doctor Cruz y los hermanos Martínez Fraga.

**Como todo se inclina a agitar la política en las provincias, el joven P

SE AMPLIARA LA VIGENCIA DE LA LEY "COSTIGAN JONES" HASTA QUE TERMINE EL AÑO DE 1937

Publicamos a continuación la certificación de la Sría. del Trabajo, donde consta que la Cía. General de Seguros y Fianzas de Sagua la Grande S. A., está autorizada para hacer seguros contra accidentes del trabajo, por tener su garantía prestada en Bonos de la República.

REPUBLICA DE CUBA

SECRETARIA DEL TRABAJO

OFICIAL

Pagados los derechos, en la Zona Fiscal de Orte. de La Habana, según Carta de Pago No. 29026, por $2.50, fecha Abril 11 de 1935.-

DR. ANTONIO CUETO Y VAZQUEZ, DIRECTOR GENERAL DE HIGIENE Y PREVISION SOCIAL DE LA SECRETARIA DEL TRABAJO,

C E R T I F I C O : Que del expediente No. 85 del Negociado de Previsión Social afecto a esta Dirección, resulta lo siguiente :

Que la entidad COMPANIA GENERAL DE SEGUROS Y FIANZAS DE SAGUA LA GRANDE, S.A. por Resolución del Sr. Secretario de Agricultura publicada en la Gaceta Oficial fecha Octubre 4 de 1934 quedó debidamente autorizada para operar en seguros contra accidentes del trabajo, en virtud de haberse ajustado a las disposiciones del Decreto-Ley No.467 de 7 de Septiembre de 1934, por el que se establecieron determinadas obligaciones para esta clase de seguros, entre otras, tener constituida una garantía en la Tesorería General de la República, por la cantidad de CIEN MIL PESOS en Bonos de la República.

Asimismo se hace constar que a foja 33 de este Expediente aparece una comunicación de la Contaduría Central de Hacienda, fecha Febrero 19 de 1934, en la cual, entre otros particulares, se consigna que la mencionada Compañía General de Seguros y Fianzas de Sagua la Grande, S.A. tiene constituida en la Tesorería General de la República, una garantía para responder a sus operaciones, por la cantidad de CIEN MIL PESOS en Bonos de la República.

Y a petición del Sr. Manuel M[illegible] Rodríguez, Apoderado de la Compañía, se expide la presente certificación sin exacción de derecho alguno, a los diez días del mes de Abril de mil novecientos treinta y cinco.-

VALORES

Al finalizar la semana el mercado local de valores cerró firme y con notable volumen de operaciones. Fué la demanda del público, por valores de renta, el principal factor que determinó el avance de las emisiones que mencionamos cada día de los cinco transcurridos. Se destacaron en esa favorable posición los bonos de la República de deudas exteriores, los de la Deuda Interior 1905 y los Seriados de Morgan. También mantuvieron su posición ventajosa los bonos de la Nueva Fábrica de Hielo, los de la Jarcia de Matanzas, los del Gas, los de la Cuban Telephone, los de la Havana Electric Railway y los de la Papelera Cubana, Serie B. Los de Obras Públicas, que fueron impulso de la especulación, operándose en grandes cantidades hasta el último día, se cree vuelvan a ser motivo de otra grande actividad.

atva diidd taoin shrdlu cmfwyp pp

El alza experimentada por las preferidas de la Havana Electric Utilities, luego de conocerse el dividendo anunciado, provocó una reacción favorable en la lista de las acciones, que al cierre de ayer quedaron con mejor tendencia. Alcista es la que ofrecían las preferidas de la Jarcia de Matanzas y las fundadoras y beneficiarias de la Nueva Fábrica de Hielo. Mejor impresionadas quedaron las preferidas de los Ferrocarriles Consolidados de Cuba.

La Compañía Cervecera Internacional, S. A., dirigió ayer al Presidente de la Bolsa de la Habana, la comunicación siguiente:

"Cumpliendo acuerdo del Comité Ejecutivo de esta Compañía, tengo el honor de informar a esa Bolsa, que de las diez mil acciones únicas, de valor a la par, de cien pesos cada una, que forman el capital social de dicha Compañía, cinco mil ciento once acciones se encuentran sujetas a una "sindicación" por los años de 1934, 1935 y 1936, por lo cual el derecho al voto de esas acciones corresponde durante ese tiempo a los señores María Reboull viuda de Zorrilla, Julio B. Forcade, Francisco Pons, Nicolás Sierra, Manuel Martínez, Benjamín Menéndez, Oscar García y Rafael Soro, que formaron el sindicato, por la escritura número 86 de 5 de Abril de 1934, aclarada por la número 233, de 8 de Agosto de ese año, ante el notario de la Habana doctor Raulín Cabrera".

MERCADO DE METALES

Cierre ayer, en New York, recibido por el hilo directo de Luis Mendoza y compañía:

Cobre	7.60
Níckel	35
Plata	76¾
Plomo	3.75
Manganeso	24.00

Bonos de Cuba

Cierre ayer, en New York, recibido por el hilo directo de Luis Mendoza y Compañía:

	Comp.	Vend.
República de Cuba:		
Speyer, 5%	96¾	—
Speyer, 4½%	85	—
Morgan, 5%	93	—
Morgan, 5½%	86½	87½
O. Públicas	31⅝	38⅞
Hav. Elec. Ry., 5%	34½	37
Hav. Elec. Ry.	5½	6¼
Cuba Railroad, 5%	38⅝	39½
Cuba Railroad, 7½	36½	37⅞
Cuba Northen, 5½	47¾	48
Eastern Sugar, 7½	12	13
Manatí Sugar, 7½	20¼	21
Inte. Tel.	65	66

CAMBIOS

Tipos de venta ayer, en Bancos de esta capital:

New York, cable	1/10P.
New York, vista	1/10P.
Londres, cable	4.82½
Londres, vista	4.82¼
Madrid, cable	13.71
Madrid, vista	13.70
París, cable	6.61½
París, vista	6.61
Italia, cable	8.29
Italia, vista	8.28
Bélgica, cable	17.05
Bélgica, vista	17.03
Alemania, cable	40.48
Alemania, vista	40.45
Toronto, cable	¼D.
Toronto, vista	⅜D.
Hong Kong, cable	62.10
Hong Kong, vista	62.00
Amsterdam, cable	68.00
Amsterdam, vista	67.90
Buenos Aires, cable	26.55
Buenos Aires, vista	26.55
Suiza, cable	32.50
Suiza, vista	32.48

MERCADO DE ALGODON

Cierre ayer, en New York, recibido por el hilo directo de Luis Mendoza y Compañía.

Mayo	11.85
Julio	11.88
Octubre	11.41
Diciembre	11.46
Enero	11.49
Marzo	11.57

MERCADO DE CAFE

Cierre ayer, en New York, recibido por el hilo directo de Luis Mendoza y Compañía:

Mayo	4.75
Julio	4.96
Septiembre	5.01
Marzo	5.10
Diciembre	5.16

MERCADO DE MANTECA

Cierre ayer, en Chicago, recibido por el hilo directo de Luis Mendoza y Compañía:

Mayo	12.65
Julio	12.75
Septiembre	12.82
Granel	12.75

Lea AVANCE todas las tardes. Dirigido por José I. Rivero

PROTECTORAS DE CHEQUES "TODD"
Las únicas con tipos de bronce y entintación con CINTA.
DURACION — GARANTIA
J. T. Gutiérrez
Apartado 1911 Teléfono A-8704
Galiano 14 HABANA

EMPRESA DIARIO DE LA MARINA, S. A.

AVISO A LOS TENEDORES DE BONOS EMITIDOS POR $200.000. al 6%

NO ACOGIDOS A MORATORIA

Se pone en conocimiento de los tenedores de Bonos de esta Empresa que el Cupón No. 4 será pagado a partir del día 17 del corriente mes, en moneda de los Estados Unidos de América, en la Oficina Principal de The National City Bank of New York, situada en Presidente Zayas y Compostela, en esta ciudad.

Habana, 16 de Abril de 1935.

Celso González,
Vice-Presidente-Administrador

Cotizaciones

NUEVA YORK, abril 27. AP.—Cotizaciones al cierre de la Bolsa de New York:

Acciones: 585,210.

Bonos: $6.780.000.

COTIZACION DE LA PESETA

La peseta española se cotizó al cierre del mercado ayer, a razón de 7.29.39 por dólar.

COTIZACION DEL FRANCO

El franco francés se cotizó ayer al cierre del mercado, a razón de 15.12 por dólar.

COTIZACION DE LA LIBRA

La libra esterlina se cotizó ayer, en el mercado local, a $4.82½.

HABANA CLEARING HOUSE

Las compensaciones de cheques entre los Bancos asociados al Habana Clearing House, ascendieron, en la liquidación de ayer a $1.415.371.45.

MEXICO RETIRA LA PLATA PARA CONJURAR LA CRISIS

México ha retirado de la circulación toda la plata para conjurar la crisis nacional causada por la política de compras del metal de los Estados Unidos.

Según informes recibidos por el Instituto Americano de Construcciones de Acero del 79 por 100 de la industria total, los pedidos y embarques de acero fabricado aumentaron notablemente en marzo, pero el restablecimiento no ha sido suficiente para contrarrestar las pérdidas sufridas en enero y febrero.

El presidente de Noranda Mines manifiesta que si el Gobierno del Canadá insiste en que se pague el impuesto sobre la plata, correspondiente a los cinco primerosos meses del año, las ganancias del primer trimestre serán de unos 50c. por acción.

MERCADO DE PIELES

Cierre ayer, en New York, recibido por el hilo directo de Luis Mendoza y Compañía:

Junio	10.18
Septiembre	10.50
Diciembre	10.84
Marzo	11.12
Julio	10.50

ACCIONES DE LOS BANCOS

Cierre ayer, en New York, recibido por el hilo directo de Luis Mendoza y Compañía:

Guaranty	258
Chase Bank	22⅜
City Bank	21¼
Irving	13¼
Chemical	36⅞
Bankers	55¾
First National	1.535
Hanover	104½
Boston	29
Royal Bank	158

MERCADO DE GRANOS

Cierre ayer, en Chicago, recibido por el hilo directo de Luis Mendoza y Compañía:

Trigo:	
Mayo	99½
Julio	98¾
Septiembre	99½
Maíz:	
Mayo	89⅛
Julio	84
Septiembre	79¼
Avena:	
Mayo	50
Julio	42¾
Centeno:	
Mayo	57⅜
Trigo de Winnipeg:	
Mayo	88¾
Julio	89¾

Se vendieron 20,000 sacos de Cuba para embarcar a últimos de mayo al precio de 2.43 c. y f.

Sólo un cargamento había ofrecido ayer en el mercado de costo y flete. En el de entregas futuras los precios perdieron un punto en relación con el cierre del viernes

Después de haerse reportado que a última hora del viernes se habían vendido a la National 20,000 sacos de Cuba, para embarcar en la segunda quincena de mayo, a 2.43 costo y flete, el mercado abrió ayer quieto y en ese tono permaneció hasta el cierre al mediodía, según las noticias recibidas a la una de la tarde.

De un cargamento de Cuba, para embarcar a fines de mayo, al precio de 2.45 costo y flete, fué la única oferta hecha ayer. Ante ella, los compradores adoptaron una actitud de espera.

Las existencias de crudos en los almacenes afianzados de New York, eran ayer las mismas que el viernes: 433,228 sacos.

Los Futuros: Perdieron un punto durante la sesión de la Bolsa del Azúcar ayer, en relación con el cierre del viernes. Las ventas del contrato número 1 sumaron solamente 950 toneladas, y las del número 3 ascendieron a 12,250.

El Refinado: Siguió ayer, manteniendo el mismo tono sostenido que ha ofrecido desde que subió el precio a 5,10.

Mercado de Londres: Cerró el mercado de la Terminal con tono quieto y con las cotizaciones siguientes:

	Cierre del 26	Cierre del 27
Mayo	5/ ½	5/
Julio	5/ ¾	5/ ½
Agosto	5/1¼	5/1
Octubre	5/1½	5/1¼
Diciembre	5/2½	5/2
Marzo	5/4½	5/4
Mayo	5/5½	5/5¼

La Ley Costigan-Jones: Noticias privadas recibidas desde Washington hacen pensar en que será aprobado el proyecto presentado simultáneamente en la Cámara y el Senado por los autores de la mencionada Ley, extendiendo la vigencia de la misma hasta el 31 de diciembre de 1937. Al aprobarse el control azucarero hasta esa fecha, seguiría la vigencia del actual arancel de 0.9 centavos por libra de azúcar crudo, de 96 grados de polarización, que por el nuevo Tratado de Reciprocidad sólo se aplica mientras esté vigente la Ley a que nos referimos.

Resumen de la Semana: La actuación de los mercados azucareros durante la semana que ha finalizado, pero sin incluir el día de ayer, la resumen los señores Luis Mendoza y Compañía de la manera siguiente:

«Cuba ha sido el mayor vendedor en el mercado de crudos de embarque durante la semana, habiéndose reportado ventas a refinadores de unas 20,500 toneladas, de las cuales 7,200 fueron para embarque dentro de un mes a 2.45c c&f y el resto para embarque en junio-julio a 2.50c c&f. Puerto Rico vendió 4,300 toneladas para embarque en junio a 3.38c cif. y otras 4,300 para embarque en julio a 3.40c cif. De Filipinas se vendieron 8,720 toneladas, ex almacenes New York y Norfolk a 3.35c entregado, y 1,000 toneladas de Cuba para embarque en mayo-junio a 3.40c cif. Los operadores compraron 3,600 toneladas de Cuba, para embarque en julio a 2.50c c&f. A última hora se ha vendido un cargamento de Cuba para embarque a fines de mayo a 2.43c c&f.

La Bolsa de Futuros estuvo activa y firme, a pesar de algunas ventas de liquidación de utilidades. Al cierre de hoy, las cotizaciones acusan pérdidas de 0 a 2 puntos en comparación con el cierre del jueves de la semana pasada.

En el mercado de Londres se notó aumento de actividad, con ventas de crudos para embarque diferido al equivalente de 0.96c lib. Cuba y para pronto embarque en cantidad considerable a 0.95c y 0.95½c, a cuyo precio hay más compradores. La cotización básica del refino fué aumentada en 1½ peniques, notándose más demanda por parte del comercio.

El Cierre a las Dos: En la próxima semana empiezan este año a cerrarse los mercados de azúcar, valores, etc., de New York, a las dos de la tarde, hora de la Habana.

GODOY & MALARET
SEGUROS Y FIANZAS
(Insurance and Bonding)
Teléfono M-9864
AGUIAR 77
HABANA, CUBA

COLEGIO DE CORREDORES

Cotización oficial del día 27 de abril de 1935:

CAMBIOS	TIPOS
S/E. Unidos, cable	1/10Pr.
S/E. Unidos, vista	1/10Pr.
Londres, cable	4.83
Londres, vista	4.82½
Londres, días vista	——
París, cable	6.63
París, vista	6.62
Bruselas, vista	16.95
España, cable	13.72
España, vista	13.71
Italia, vista	8.30
Zurich, vista	32.52
Hong Kong, vista	60.75
Amsterdam, vista	67.66
Copenhague, vista	——
Christianía, vista	——
Estocolmo, vista	——
Montreal, vista	¼% Pr.
Berlín, vista	40.55

Notarios de Turno:

Para cambios: **Samuel Giberga Touzet.**

Para intervenir en la cotización oficial de la Bolsa de la Habana:

Armando Parajón,
Oscar Fernández

Vto. Bno.:
Joaquín G. Gumá,
Síndico-Presidente.

Eug. E. Caragol,
Secretario-Contador.

DIVORCIOS RAPIDEZ ECONOMIA
DRES. CALVO-FERRER
CUBA 49 (Esq. Obrapía). M-6665
Ed. ARIOSA 2º Piso
SEPA EL COSTO, HONORARIOS FIJOS

El Oro y la Plata

Cotizaciones efectuadas ayer, al cierre de la Bolsa de la Habana.

Plata contra billete americano	99⅞	100
Oro acuñado contra billete americano	157	162

CAMBIOS EN NEW YORK

Cierre ayer, en New York, recibido por el hilo directo de Luis Mendoza y Compañía:

Libra esterlina	4.82⅝
Francos	6.61⅝
Pesetas	13.69

CASTELEIRO Y VIZOSO
TALLER DE REPARACION
MAQUINAS DE ESCRIBIR

OFICIAL

República de Cuba
SECRETARIA DE OBRAS PUBLICAS

Dirección General

COMISION PERMANENTE DE SUBASTAS PARA OBRAS Y SERVICIOS

ASUNTO: Construcción de una presa de hormigón armado en el río «Cañas», en el lugar conocido por «Charco Mono», para el Acueducto de Santiago de Cuba.

ANUNCIO OFICIAL

Hasta las diez de la mañana del día diez de Mayo de mil novecientos treinta y cinco, se recibirán en el lugar del Despacho del Sr. Gobernador de la Provincia de Oriente, proposiciones en pliegos cerrados y lacrados para la construcción de una presa de hormigón en el río «Cañas», lugar conocido por «Charco Mono», para el Acueducto de Santiago de Cuba, y entonces se abrirán y leerán públicamente.

En el Negociado del Suministro de Agua, Cloacas e Ingeniería Municipal, en la Secretaría de Obras Públicas y en la Jefatura del Distrito de la Provincia de Oriente, se facilitarán cuantos informes, datos y antecedentes se soliciten en relación con dicha obra y los ejemplares impresos de los Pliegos de Condiciones y Proposiciones para esta subasta.

Los sobres conteniendo las proposiciones serán dirigidos al Sr. Director General de Obras Públicas, Palacio Provincial, Santiago de Cuba, con la siguiente inscripción: «PROPOSICION PARA LA CONSTRUCCION DE UNA PRESA DE HORMIGON EN EL RIO «CAÑAS» PARA EL ACUEDUCTO DE SANTIAGO DE CUBA».

Santiago de Cuba, abril 24, 1935

Francisco J. DE SOLA,
Director General Interino. Presidente de las Comisiones Permanentes de Subastas de la Secretaría de Obras Públicas.

3 al 27.

ALGUNA ZOZOBRA AYER EN EL MERCADO DE GRANOS

CHICAGO, abril 27. (Por el hilo directo de Luis Mendoza y Ca.)—Ha causado alguna zozobra el nuevo decreto judicial obtenido por la Rosenbaum Corporation encaminado a sustraer haya dado lugar a algunas compender la venta y entrega del trigo en poder de los bancos, siendo posible que pras en los contratos cercanos.

Los aguaceros registrados se redujeron principalmente al área del Noroeste, con lluvias diseminadas en puntos aislados de Oklahoma y Kansas, pero en general carecieron de importancia. De Kansas y otras partes del Suroeste señalan más tempestades de polvo.

Estadísticas de la Secretaría de Comercio indican que en estos últimos ocho meses México ha embarcado mucho más maíz a los Estados Unidos que la República Argentina.

LOS MERCADOS EUROPEOS

LONDRES, abril 27. (Por el hilo directo de Luis Mendoza y Ca.)—El oro en barras se cotizó a 145 chelines 4 peniques contra 144 chelines 9 y medio peniques.

La plata abrió a 35 un octavo, baja de 1 un octavo.

El dolar se cotizó a $4.81 tres cuartos por libra esterlina (cable).

Han sido adquiridas por cuenta ignorada las 382.000 libras esterlinas en oro en barras que había disponibles en el mercado libre de Londres.

Ha habido intensa actividad en el mercado de la plata, con fuerte volumen de compras y ventas especulativas. La debilidad del precio se atribuye a la liquidación de utilidades, pero al cierre el mercado estaba sostenido. Por vez primera en muchas semanas los bancos de control acudieron al mercado de cambios en apoyo de la libra esterlina que se cotizó contra el franco alrededor de 72.75.

LIVERPOOL, abril 27. —El trigo debió abrir de 1 y cuarto a 1 y medio más alto, y abrió con alza de un cuarto a tres octavos cerrando de 0 a un octavo más alto.

HAVANA ELECTRIC AND UTILITIES COMPANY

AVISO

La Junta Directiva de esta Compañía, en sesión celebrada el día 25 de los corrientes, acordó repartir un dividendo de $0.75 por acción a cuenta del dividendo trimestral correspondiente al trimestre que terminó el día 15 de Febrero de 1933, sobre las acciones primeras preferidas de 6% acumulativo.

Este dividendo se pagará el día 15 de Mayo de 1935 por medio de cheques que se enviarán al domicilio de los señores accionistas que aparezcan registrados en los libros de la Compañía al cierre de las operaciones del día 10 de Mayo de 1935.

Los libros de traspaso de acciones permanecerán abiertos durante el período de tiempo comprendido entre las fechas indicadas.

Los cambios de domicilio deberán ser comunicados oportunamente al Chase National Bank of New York, Aguiar No. 86, Habana.

F. STEINHART,
Presidente.

Habana, 26 de Abril de 1935.

APROVECHE LA BAJA
CAFE á 6 cts. libra
EL ENCANTO
Mercado de Colón por Monserrate

BUFETE DE JOSE I. RIVERO
Notario: FELIPE RIVERO
Chacón No. 15 HABANA
Teléfonos: M-1472 A-5142

MATADERO MODELO DE CAMAGUEY S. A.

CONVOCATORIA

La Junta de Accionistas de esta Compañía, conforme a los artículos vigésimo séptimo, trigésimo séptimo y trigesimo octavo, de la escritura social, acordó en sesión celebrada con fecha 16 de los corrientes, convocar, como por la presente lo verificamos a Junta General Extraordinaria de Accionistas, que se celebrará en la ciudad de la Habana el día 10 de Mayo próximo en la casa número uno de la calle Cárcel, a las tres de la tarde, en cuya junta se tratará de la reforma o modificación de los Estatutos de la Sociedad, contenidos en la escritura número 903 de orden, de 14 de Agosto de 1912, ante el Notario de la Habana Ldo. Arturo Mañas y Urquiola; se elegirá la nueva Directiva para el término que corresponda, según los actuales estatutos si quedasen en vigor, o el término que correspondiese según la reforma que se intenta de los referidos estatutos y se tratará asimismo de los asuntos generales que demande dicha reforma en cuanto a la organización de la Compañía; especificándose que para la reforma estatutaria se necesita la concurrencia de dos tercios de todas las acciones y de los accionistas; y advirtiéndose que dicha Junta General quedará constituida en la forma antes mencionada de dos terceras partes de acciones y accionistas y que tendrán voto en la misma solamente los que lo fueren con diez días de anticipación al señalado en esta convocatoria para la Junta, a cuyo efecto se cerrará el libro de transferencias de acciones con igual anticipación de diez días.

Y para su publicación en el DIARIO DE LA MARINA en citación de todos los señores accionistas de la Compañía 'Matadero Modelo de Camagüey S. A.", libramos la presente en Camagüey a veinte y tres de abril de mil novecientos treinta y cinco.

M. A. CADENAS,
Presidente.

JOSE R. ROMERO,
Secretario.

El prestigio de su negocio o profesión, exige un domicilio adecuado
Nosotros se lo ofrecemos:
Inmejorable situación comercial, cerca de la lonja, aduana, correos, muelles, ayuntamiento, secretaría de agricultura, bancos etc.
Todos los requisitos modernos.
VENTEANOS Y SE CONVENCERA
EDIFICIO CASTELEIRO - VIZOSO - Oficios 18

M.E.C.D. 2016

Bolsa de New York

Cierre de ayer por el hilo directo de L. Mendoza y Ca.

—A	
Am Radiator	13
Adams Expr	—
Air Reducc	—
Alaska Jun	17⅝
Alleghany	1
Allied Chem	144½
Allis Chal	15½
Amer Can	121
Am Car Fou	13¾
Am F Pow	3⅜
Amer Ice	4
Amer Inter	6⅛
Amer Loco	12
Am P Light	3¼
Amer Smel	42⅞
Amer Sugar	62¼
Am Sug, p	136¼
Amer T and T	112⅝
Am Tobac «A»	82
Am Tobac «B»	84
Am W Works	11¼
Am Woolen	6⅜
Anaconda C	13⅜
Atchison	42⅛
Atlan Coast	24¼
Atlan Ref	23½
Asj D Goods	9
Auburn Auto	19¼
Aviat Cor	4¼
Amer Bank	19⅞
Amer Mtal	19
—B	
Baldpin Lo	1⅞
Balt and Ohio	11⅜
Bendix Avi	14⅝
Best and Co	36¾
Beth Steel	25½
Borden Co	23½
Briggs	27½
Brook Man	38¾
Byers A M	14½
—C	
Can Pacif	10¾
Cann Mill's	30¾
Case T Mach	55⅝
C de Pasco	57¾
Ches and Ohio	43
Chi A Isl	1¼
Chrysler	37⅜
Coca Cola	200⅛
Col Carbon	78¼
Comm and Sout	1⅛
Congoleum	32⅜
Cons Cigar	7⅜
Cons Gas	22⅜
Cons Oil	7⅞
Cont Can	72¼
Cont Oil	19⅞
Corn Prod	67½
Coty Inc	—
Cuba Co	1⅛
Cub Amer S	6¼
C Am Sug, p	60
Cmm-l Solv	20⅛
Chesapeake	42
Col Fuel	1⅜
Cruc Steel	19
Cons R Cuba	3
—D	
Del Hudson	30
Del and Lack	14¼
Drug Inc	10⅜
Dupont	96½
—E	
East Kodak	144
E Auto Lit	20¾
EIE Pow Lig	3¼
Elec Bond	—
Erie (R R)	9½
—F	
Fox Film C	10⅝
Frep Texas	22
—G	
Gen A Tank	33
Gen Asphalt	14⅞
Gen Elec	24⅛
Gen Foods	34⅝
Gen Motors	30½
Gen Sig Ry	—
Gillet Saf	15⅛
Gimbel Bros	3¼
Gold Dust	14⅞
Goodrich R	8½
Goodyear	17¾
Gen Bronze	6¼
Great North	13¼
—H	
Hershey, com	—
Homestake	400
Houston Oil	—
Hudson Mot	7⅝
—I	
Ill Cent	12⅜
Interb R T	10⅜
I B Machine	175
Int Cement	25½
Int Nickel	27¼
Inter Tel	7⅜
Ill'in Glas	91⅞
—J	
Johns Mansv	46
—K	
Kroger Groc	24⅜
Kresge S S	20⅞
Kelvinator	15⅛
Kennecot	17⅞
—L	
Lambert Co	25⅛
Ligg Myers	106¼
Loew-s Inc	37¾
Loose Wiles	—
Lorillard	20⅝
Louisv Nas	—
Ludlum Stl	15½
Lehman Cor	74
Liquid Carb	28½
—M	
Macy (H R)	35
May Dep-t	—
Montgomery	25⅛
Miss Pac, c	1¾
Miss Pac, p	2¼
Murray Corp	8¼
—N	
Nash	12⅛
Nat-l Dist	24⅞
Nat-l Bisc	24¾
Nat-l Cash	14¾
Nat-l Dairy	14¾
Nat-l P Li	8
N Y Central	17⅛
North Amer	13⅛
Norfolk and W	169
Nort Pacif	16¾
—O	
Ohio Oil	11¼
Otis Elev	15⅝
—P	
Packard Mot	3⅞
Paramount	3⅝
Pennsylvann	21¼
J C Penney	63½
Pullman Co	38
Pub Serv	27¼
Proc Gamble	49
Pure Oil	7⅛
Puerto Rico	25
—R	
Radio Corp	5
Rep I Steel	12¼
Reynolds	48½
Royal Dust	—
—S	
Safeway Sts	—
Sears Roeb	36½
Simmons Co	9
Soc Vacuun	13⅞
St Paul, p	1⅜
So Pacific	16¼
South Ry	11⅜
Stan Brands	14⅛
Stand Gas	3⅛
Stan N J	42⅛
Stan Oil C	33
Stewart War	9⅝
Studebaker	3
Sun Oil	69½
—T	
Texas Co	21⅞
Texas Gulf	31⅜
Timken Roll	32⅛
—U	
Union Carb	51⅜
U Pacif	90½
Union Oil	18
United Cor	2¾
Uni Cor, pfd	27¾
Unit Fruit	87½
U S Rubber	12
U S Steel	32½
U Aircraft	12⅛
U S Ind Alc	41½
—V	
Vanadium	12⅛
—W	
Warner Bros	3⅛
West Union	26⅞
West Elec	42
Woolworth	58¼
W Wrigley	82

Motonaves Alemanas
Elegantes, Seguras y Rápidas
"IBERIA" y "ORINOCO"
A ESPAÑA (Vigo, Coruña, Gijón, Santander)
SOUTHAMPTON, BOULOGNE S/M y HAMBURGO

Oficina Tercera
ACOSTA Nº 4
Tel. M-8447

Abril 27.
Junio 25.
Julio 20.

Agencia: Luis Clasing
EDIF. HOTEL PLAZA
TEL. A-4878

HAPAG
HAMBURG-AMERIKA LINIE
COMPAÑIA HAMBURGUESA

A EUROPA
por la
UNITED STATES LINE
en los rápidos y modernos buques:
"MANHATTAN" (nuevo) "WASHINGTON" (nuevo)
"PRESIDENT ROOSEVELT" "PRESIDENT HARDING"
Salidas de New York todos los Miércoles para:
COBH PLYMOUTH HAVRE HAMBURGO
Pasajes desde la Habana incluyendo los impuestos en conección con las salidas de la
Panama Pacific Line

	IDA	IDA Y VUELTA
Primera . . .	$ 216.09 minimum	$ 441.39 minimum
Turista . . .	$ 166.45 minimum	$ 283.94 minimum
Tercera . . .	$ 137.52 minimum	$ 243.34 minimum

$8.00 adicional por impuesto extranjero, devolvible.
Salidas semanales en los buques de una sola clase:

De New York ó Baltimore	AMERICAN MERCHANT LINES y BALTIMORE MAIL LINES	De New York ó Baltimore
$90.00 Ida		$180.00 Ida y Vuelta.

Pasaje directo a Puntos del interior del Continente.
Para detalles: sus agentes
Obispo 75. The W. Harry Smith Agencies Inc. Telf. A-7322.

GANADO

LOS PRECIOS EN PIE

Precios pagados por compradores, entregado el vacuno en el punto de origen, y en esta capital el de cerda y lanar:

	Ctvs. Libra
Vacuno, a	3
Cerda, de 7 a	8
Lanar, a	3

LOS PRECIOS DE LA CARNE

Los precios que rigen en los Mataderos de esta capital para las carnes, son los siguientes:

	Ctvs. Kilo
Vacuno, de 13 a	14
Cerda, de 25 a	30
Lanar, de 15 a	20

MATADERO DE LUYANO

Se sacrificaron ayer, en el Matadero de Luyanó:

	Cabezas
Vacuno	145
Cerdos	50
Carneros	38

MATADERO INDUSTRIAL

Se sacrificaron ayer, en el Matadero Industrial:

	Cabeas
Vacuno	—
Cerdos	129
Carneros	32

CARROS ENTRADOS

Ninguno.

Aún muelen 33 centrales en la República

El Inspector General de la Sec. de Agricultura rendirá informe sobre el estado de los desmontes

En la Dirección de Industrias, oficina de asuntos azucareros de la Secretaría de Agricultura, se tenían noticias ayer de que solamente están moliendo aún treinta y tres centrales, de los 133 que molieron esta zafra, pues ayer terminaron el Resulta, con 156,513 sacos; San Francisco, con 47,880; Nela, con 24,438; Santa Lucía, con 157,050, y, Santa Ana, con 144,429. (Los sacos son de 325 libras cada uno).

LA QUEMA DE MONTES

El Inspector General de Agricultura que acompañó al ingeniero de la Rionda, en su reciente viaje por toda la República, rendirá, dentro de breves días, un informe sobre su impresión recogida en el referido viaje por las provincias de Santa Clara, Camagüey y Oriente en relación con la devastación de los montes por incendios, sin que hasta ahora las autoridades competentes hayan tomado medidas para evitar esos casos que perjudican a la economía pública.

La Secretaría de Agricultura cuenta, actualmente, con tres viveros forestales para la repoblación de los montes y vela, además, por la conservación de los mismos.

PRODUCTOS RECHAZADOS

Continúa el Departamento de Sanidad Vegetal su campaña instructiva a los cosecheros y exportadores de frutas y vegetales. Ayer le rechazó al señor Octavio Campos 12 huacales de piñas, por ser menores del tipo 42 y estar demasiado tiernas las frutas; 13 huacales de piñas procedente de Jagüey Grande, consignadas al exportador Sr. Domínguez, por encontrarse en estado de putrefacción.

Inglaterra lucha por proteger a sus agricultores

Aumento en los derechos de la entrada de frutas en latas. Un plan de los productores nativos

El Encargado de Negocios ad'interim de Cuba en Londres, informa a la Secretaría de Estado sobre la industria de latería en la Gran Bretaña:

«La Asociación de Productores de frutas y vegetales en la Gran Bretaña que representa 55 compañías y sobre 70 factorías, decidió explorar la posibilidad de llevar a cabo una campaña de propaganda como uno de los medios de sacar la industria de la depresión en que ha caído, como una consecuencia de los bajos precios, debido a la intensa competencia que le hace la creciente importación en ese país procedente de los Estados Unidos y de los Dominios.

Se tiene la intención de hacer gran hincapié en la bondad de las frutas y vegetales envasados en ese país. Durante el último pasado año la Asociación pidió en vano a la Comisión Consultiva de Importaciones un aumento en los derechos de entrada de las frutas y vegetales en latas.

La idea de pedir el establecimiento de una cuota fué discutida y rechazada debido a las dificultades que representaría el llevarla a la práctica. Por lo cual una campaña de propaganda era la única alternativa.

Las siguientes son las cifras de importación en los últimos tres años en los que puede verse el aumento habido en 1934:

	1932	1933	1934
B. Mayala	896.387	715.259	850.601
Australia	237.446	297.797	500.560
Otros países ingleses	94.895	141.839	165.525
Italia	56.282	41.985	48.113
EE. UU.	1.853.204	1.716.717	1.731.359
Hawaii	19.051	24.702	27.059
Demás países	52.396	81.629	132.726
Total CWT.	3.209.661	3.019.928	3.455.943
Valor en libras esterlinas	6.033.880	4.865.567	5.380.843

El citado funcionario señor Suárez Solar, estima que la industria de conservas en lata, tanto de frutas como de vegetales, y productos de la pesquería, es una industria de gran porvenir en Cuba y cuyo desarrollo debe preocuparnos, para sentar sobre bases firmes el futuro de la misma».

PRECIOS DE LA BOLSA DE NEW YORK DE LOS AZUCARES CRUDOS PARA ENTREGAS FUTURAS

ABRIL 27 DE 1935. — (Por el hilo directo de Luis Mendoza y Compañía)

Anterior.	Meses.	Abre.	Máx.	Mín.	Cierre
	—— CONTRATO NUMERO 1: ——				
2.34	Mayo	2.32	2.32	2.32	2.32
2.40	Julio	2.39	2.39	2.39	2.39
2.46	Septiembre	2.46	2.46	2.46	2.45
2.55	Diciembre	2.55	2.55	2.55	2.53
2.43	Enero	....	....	....	....
...	Marzo	....	....	....	....
	—— CONTRATO NUMERO 3:				
2.32	Mayo	....	....	....	....
2.39	Julio	2.40	2.40	2.38	2.38
2.44	Septiembre	2.45	2.45	2.43	2.43
2.51	Diciembre	2.52	2.52	2.50	2.50
2.34	Enero	2.33	2.33	2.33	2.33
2.33	Marzo	2.33	2.33	2.32	3.32

COTIZACIONES DE AZUCARES

(APRECIACION DEL MERCADO POR LUIS MENDOZA Y COMPAÑIA)

Habana, AABRIL 27 de 1935.—3 P. M.

AZUCAR CENTRIFUGA.	Anterior	Hoy
Costo y flete, New York	2.43	2.43
Cuota Americana libre «LAB»	2.30	2.30
Cuota otros Países «LAB»	0.94	0.94
Cuatro cuotas «LAB»	1.78	1.78
Tres cuotas de embarque «LAB'	1.82	1.82

Este es el viaje que usted tanto ansiaba. Alrededor del Mundo por $833.50 en primera clase, visitando los países más exóticos de la tierra: Japón, China, Filipinas, India, Egipto, Italia y Francia, regresando a Cuba por el Atlántico con escala en New York. Viaje 26.000 millas en los conocidos "Presidentes" con el máximo de confort. Recuerde que su pasaje es válido por dos años. Pida nuestros folletos ilustrados.

Dollar Steamship Lines
Oficios 24, Habana Tels. A-8226, M-8826

Trasatlántica Francesa
A ESPAÑA
en 9 días
"MEXIQUE"
4 DE MAYO
10 DE JUNIO
VIGO, CORUÑA, GIJON, SANTANDER y ST. NAZAIRE
Para VERACRUZ: 27 ABRIL — 3 JUNIO
Salidas Semanales
NEW YORK — INGLATERRA — FRANCIA
"NORMANDIE"
El vapor mayor del mundo saldrá por primera vez de NEW YORK
7 de JUNIO
AGENCIA GENERAL
O'Reilly 66
Apartado 1090 — Tel. A-1476
Cable: TRANSAT
OFICINA DE 3a. CLASE
Inquisidor 37
TEL. M-4528

TABACO

Finaliza la semana con una inactividad completa en el mercado local de ramaí Las últimas entradas también han sido insignificantes, pues se concretan a catorce pacas para Miguel Saludes y tres tercios para Elías García. Aquéllas procedentes de Mendoza, y éstos despachados en Florencia.

Como todos los meses, vamos a dar hoy los totales exportados, de tabaco en rama y manufacturado, apuntando los datos acostumbrados cada vez.

EXPORTACIONES DE RAMA

Se exportaron durante el pasado mes de marzo, de tabaco en rama, despalillados y recortes, 5.273 tercios, 986 barriles y 5.158 pacas. El peso total de las tres cantidades era de 692.689 kilogramos, y el valor de $685.916.

Durante el mes de marzo del año pasado se exportaron 7.276 tercios, 1.046 barriles y 5.086 pacas. Las tres cantidades pesaban 805.935 kilogramos y tenían un valor de pesos 823.533.

En los tres primeros meses del presente año, se exportaron 19.397 tercios, 2.315 barriles y 12.799 pacas. Peso total de 2.090 kilogramos y un valor de $2.235.888.

Algo mayores fueron las exportaciones en los tres primeros meses de 1934, como vamos a ver: 24.887 tercios, 2.800 barriles y 13.005 pacas. El peso total de las tres cantidades, 2.416.464 kilogramos y el valor $2.666.962.

LAS DEL MANUFACTURADO

En marzo del presente año se exportaron: 4.145.820 tabacos, 3.027.600 cigarrillos y 4.080 kilogramos de picadura.

Durante marzo del año pasado: 6.216.443 tabacos, 2.265.842 cigarrillos y 4.049 kilogramos de picadura.

En el primer trimestre: 0.602.728 tabacos, 8.115.994 cigarrillos y 21.598 kilogramos de picadura.

Y durante los mismos tres meses de 1934 se exportaron, también para todos los países: 10.499.141 tabacos, 7.875.786 cigarrillos y 22.140 kilogramos de picadura.

LAS COMPENSACIONES DEL HABANA CLEARING HOUSE

Las compensaciones efectuadas entre los bancos asociados al Habana Cleraing House, durante la semana que ha terminado, son las siguientes:

Abril 22	$	1.475.005.80
„ 23	„	1.988.896.03
„ 24	„	1.727.192.97
„ 25	„	1.787.752 52
„ 26	„	1.530.284 95
„ 27	„	1.415.371.45
Total	$	9.925.503.72
Semana anterior	„	9 191.975.28
De más	$	733.528.44

Recorrieron la Habana los agentes del turismo, a los que se agasajó ampliamente

En el «Reina del Pacífico» llegó un Príncipe alemán, que se dirige a las Islas Galápagos. Mucha animación en el muelle de la Ward Line. Barcos entrados y salidos ayer

INFORMACION GENERAL DEL PUERTO DE LA HABANA

Ayer hizo su escala en la Habana, en viaje desde Liverpool, por vía de los puertos del Norte de España, la moto-nave de bandera inglesa «Reina del Pacífico», de la Mala Real Inglesa, que trajo 106 pasajeros y carga general para la Habana y carga y 252 pasajeros en tránsito para Centro y Sud América.

Para la Habana llegaron Enriqueta N. J. Seco; Francisco Hevia y señora; Guillermo Hortal López y señora; Carmen Fernández viuda de Sainz; Angelina Coya; Ramiro y Manuel Fernández; Jesús Ferreiro y familia; José Ramos Díaz Villane; Jesús Trillo y señora; María L. Nova e hijo; Raoul Trillo; Dalmasio Giraldez; Phobe Stevens y familia y las religiosas María Tamariz; Esperanza Quintana y Eugenia González.

Un príncipe alemán

Entre los pasajeros en tránsito figuran el Príncipe alemán Ernst Ratibor, el Conde Adolcar Enriedel y el Barón Willy von Zietz que se proponen tomar un yate en Panamá y luego ir hasta las islas Galápagos, haciendo un recorrido por las Antillas.

Otros pasajeros del correo inglés son: el MOinistro de Suecia en el Perú, señor Wilhelm Assarson, el diplomático belga John de Knoop y el diplomático español Luis Guillén, así como un grupo de militares ingleses que van a Jamaica con objeto de relevar a parte de la guarnición inglesa de esa isla.

El «Orinoco»

También cruzó ayer por la Habana otra moto nave alemana, el «Orinoco», de la Hamburguesa Americana, que procedía de Veracruz y que siguió viaje por la tarde para Vigo, Coruña, Santander, Bremen y Hamburgo. Trajo este barco para la Habana 26 pasajeros. Conduce pasajeros para Europa.

En este barco llegó la señora Bernabela H. de Palavicini y su hija la señorita Julieta Palavicini.

Para recibir a dichas señoras acudieron a bordo el Embajador de México en Cuba, señor Cravioto; el Cónsul General de México, señor Gallardo; el cronista social de «Avance», Miguel Maguer y señora y numerosas amistades de la señora de Palavicini.

También llegaron el Cónsul del Brasil en México, ahora trasladado a España, señor Enrique Costa y señora; los señores Guillermo López Toca y familia; María L. León; Eusebio Ortiz; Regla G. viuda de Hernández; la señora Ramora Lefevre, hermana del Ministro de Panamá en México y quien fué recibida por el señor Ministro de Panamá en la Habana.

También llegó en este barco el grupo de cubanos que fué de excursión a México. Por ellos supimos que el doctor Arturo G. Casariego, uno de los excursionistas, que sufrió un accidente automovilista, se encuentra mejorado de las lesiones que recibió.

Attaché Militar

Entre los pasajeros en tránsito figura el Attaché Militar de México en Inglaterra, capitán Eduardo Vázquez y señora.

Los que embarcaron

Gran animación hubo durante toda la tarde en el muelle de la Ward Line, donde estaba atracado el «Orinoco», pues embarcaron numerosos pasajeros que fueron despedidos por familiares y amigos.

Juan Antonio Pumariega.

Entre los pasajeros del «Orinoco» figura nuestro dilecto compañero de redacción, señor Juan Antonio Pumariega, quien disfrutará un bien ganado descanso en Europa.

Para despedirlo acudió un nutrido grupo de compañeros de la redacción del DIARIO DE LA MARINA.

El Oriente

El turbo eléctrico «Oriente», de la Ward Line and Cuban Mail S.S. Co., llegó ayer de New Yorkk, conduciendo 1.400 toneladas de carga general y 45 pasajeros a más de los turistas, agentes de diferentes empresas de Turismo de los Estados Unidos, que han sido invitados por la New York and Cuba Mail, para que visiten nuestra ciudad y puedan convencerse de las magníficas condiciones que aquí reinan.

Para cumplimentar a esos excursionistas, que forman la tercera excursión de esa clase, acudieron a bordo el Jefe del Departamento de Pasajeros de la Compañía, señor José Causse; el de Fletes, señor Deetjen, el jefe de la Agencia Va'dés Tours Cars.

Una comisión del Turismo, que presidía el señor Cuarta ofreció a las damas viajeras ramos de flores.

Una vez que el «Oriente» atracó, fueron llevados en varios automóviles a visitar la ciudad, ofreciéndose más tarde un almuerzo y luego visitaron los más interesantes lugares de la Habana y sus cercanías, hasta regresar a bordo ya de noche, con una magnífica impresión.

El «Istria»

El apor italiano Istria, llegó de Génova y escalas, con carga general y siete pasajeros, que son el cubano Francisco Rodríguez Jiménez y familia, que han sido repatriados.

Diplomático dominicano

Debiendo llegar el señor Ernesto Rigou, ministro de Santo Domingo en Cuba, se ha dispuesto se le concedan las cortesías de estilo.

La Recaudación

La Aduana de la Habana recaudó ayer la cantidad de $54.941.16.

Cortesías

Han sido dispuestas las cortesías de estilo para la señora Phorton L. Griggs, esposa del Secretario de la Embajada de los Estados Unidos en Cuba, que llegará en el «Veragua» esta tarde.

Una hija del Director de «El Comercio», de Lima

Entre los pasajeros en tránsito del «Reina del Pacífico», viaja la señora Miró de Quesada, hija del director del periódico «El Comercio», de Lima.

Salidas

Salieron ayer: el «Orinoco», para Vigo; el «Chiloli» para Hauston; el «Reina del Pacífico», para Valparaíso; el «Amapala», para Cristóbal y el «Oriente», para New York.

El vapor «Cuba»

El vapor americano «Cuba», entró en puerto anoche, procedente de Tampa y Key West, con 69 pasajeros, de los que tomamos los nombre siguientes: Emilio Pérez; Gabriel Reina; Justo A. Alvarez; Emilio Marín; Victoria Pendás e hija; Máximo Pérez; Juan Oypozno; Alvaro Suero; Hilda Ferrer; Georgina Pieé Pedro Pablo Echarte; Mario A. Cuervo; María, Roberto y Silvia Suárez; Eduardo Morales e hija; Eduardo Sánchez; María Lauderman; Mario Pérez y Rolo.

Bolsa de la Habana

Ultimas cotizaciones de ayer en la Bolsa de la Habana

COTIZACION OFICIAL

Bonos y Obligaciones	Comp.	Vend.
República de Cuba:		
Speyer, 1904	99	102
Deuda Int., 1905	77	85
Cuatro y medio, 1909	86	91
Morgan, 1914	94	—
Morgan (5½) 1923	89	92
O. Públicas (5½) 1945	30½	32
Obligs. Oro (5½) 1935	18	—
Recibos de Depósito de Obligaciones Oro	11	16
Azúcar (5½) 1940	87	—
Rep. Cuba, Morgan (Seriados) 5½% — 1927:		
G. Vence 1 julio 1934	89	—
H. Vence 1 julio 1935	87	—
I. Vence 1 julio 1936	85	—
J. Vence 1 julio 1937	85	—
Ayunt. Hab. 1a. Hipt.	95	—
Ayunt. Hab. 2a. Hipt.	95	—
Centro Asturiano	38⅝	—
B. Territorial, Serie B	45	55
Cervecera	30⅛	—
Cervecera. Oblig. no hip.	7	12
Gas	98	—
Hav. Elec. (Consol.)	35	38
Hav. Elec., Debentures, Obligs. no hip.	6	9
Jarcia Matanzas	95	—
Edificio La Metropolitana, S A	10	—
Mercados de Abasto y Consumo 1a. Hip.	35	42⅞
Nueva Fábrica de Hielo	73	—
Papelera Serie B	80	—
Teléfono	65	—
Unidos	12	—

ACCIONES

	Comp.	Vend.
Banco Territorial	5	—
B. Territorial (Benef.)	⅛	—
Cervecera	32	—
F. C. Consolidados de Cuba, P	2⅞	5
Cuba, R R	5	—
Fibras y Jarcia	10	—
Hav. Elec. Utilities Co., P. 6 por 100	30	40
Hav. Elec. Utilities Co., P. 5 por 100	14	22
Hav. Elec. Railway Co., preferidas	3	—
Hav. Elec. Railway Co., comunes	¼	1½
Jarcia, P	35½	—
Jarcia P. Ex-Dvdo. en Acciones	34	—
Jarcia, C	5	—
Licorera de Cuba	4¾	7
Metropolitan Auto	100	—
Naviera, P	9	15
Naviera, C	1¼	—
Nueva Fábrica de Hielo	110	—
Nueva Fábrica de Hielo, beneficiarias	23	—
Pesca, P	20	—
Pesca, C	4	—
Teléfono, P	35½	—
Teléfono, C	8	—
Unidos	2½	4
Unión Oil	2	4

GANANCIAS Y PERDIDAS DE LAS EMPRESAS AMERICANAS

Rutland R. R. sufrió en marzo un déficit neto por explotación de pesos 28.000 contra $5.000.

United Gas Improvement, en el año terminado el 31 de Marzo, ganó $1.17 contra $1.22.

Pennsylvania R. R. obtuvo en Marzo un ingreso neto por explotación de $3.561.000 contra pesos 4.391.000.

New York Central obtuvo en Marzo un ingreso neto de $$3.561.000 contra $4.391.000.

American Bank Note obtuvo en el primer trimestre una utilidad neta de 16c. por acción común, contra pérdida neta de $188.500.

West Virginia Chlorine obtuvo en el primer trimestre una utilidad neta de 43c. contra 42c.

Texas Gulf Sulphur ganó en el primer trimestre 40c. contra 56c.

Chicago and Northwestern obtuvo en marzo un ingreso neto por explotación de $289.000 contra $576.000.

Bangor and Aroostook ganó en el primer trimestre $3.82 contra $2.77.

Intertype Corporation ganó en el primer trimestre $57,500 contra pesos 41.000.

Vaya a Europa, vía New York, por la Asoleada Ruta del Sur
Italian Line
Super-trasatlánticos
"REX"—El más rápido del Mundo
"CONTE DI SAVOIA",—Unico provisto de giróscopos estabilizadores.
SALIDAS SEMANALES.—TRAVESIA OCEANICA EN 5½ DIAS
Precios al alcance de todos.
Empedrado 4. A. BONA & CO. Teléfono M-8087

Compañía
Trasatlántica Española
El vapor correo
"CRISTOBAL COLON"
Saldrá DIRECTO el 17 de MAYO para:
VIGO, CORUÑA, GIJON, SANTANDER Y BILBAO
Salida para Veracruz
"CRISTOBAL COLON"
10 DE MAYO
El vapor correo
"MANUEL ARNUS"
Saldrá el 15 de MAYO para:
VIGO (Fva), CADIZ Y BARCELONA — vía New York —
Salida para Veracruz:
"MANUEL ARNUS"
MAYO 6
Directo a Canarias: "M. DE COMILLAS", Junio 17.
García & Díaz, Ltda. Agentes Grales. Telf M-6911 y M-6912
Palacio de la Lonja. Apartado 1690. Amgardíaz, Habana.

M.E.C.D. 2016

Crónica Católica

ACTOS CATOLICOS PARA MANANA

EN LA IGLESIA DEL SANTO CRISTO

Los lunes de San Nicolás de Tolentino en sufragio de las benditas almas del Purgatorio.

Por la mañana a las ocho de la mañana. Por la tarde a las cinco y media.

EL JUBILEO CIRCULAR

En la capilla de los Padres Redentoristas el Jubileo Circular.

La misa del Sacramento a las ocho de la mañana Después de la misa la la exposición A las cinco los solemnes ejercicios de la reserva.

EN LA IGLESIA DE MARIA AUXILIADORA

Solemnidad Litúrgica a San Juan Bosco, el día 29 Lunes In albis.

A las siete, siete y media, ocho y ocho y media. Misas de Comunión..

A las nueve de la mañana. Oficio solemne con Panegírico. (Rdmo P. Enrique Centelles Sch P.)

Acto seguido la colocación de la Primera piedra del nuevo altar, que, Cuba ofrenda al Apóstol de los Tiempos Modernos, La banda de la Institución Pedroso Espelius (Salesianos de Guanabacoa) dará un «Concierto de Gala» homenaje a los padrinos del nuevo altar.

Tarde: a las cuatro y media. Procesión con la Venerada Reliquia.

EN LOS DEMAS TEMPLOS

Santo Rosario, lectura espiritual, y visita a Jesús Sacramentado.

La inauguración del monumento al Sdo. Corazón de Jesús en la Granja de "N.S. de la Caridad"

En horas de angustia suprema para Cuba, tres mil niños Pajes del Santísimo Sacramento al ver, hace dos años, que la paz y la concordia se rompía en la familia cubana,suscribieron un voto, en el cual prometían elevar en la Granja «Nuestra Señora de la Caridad» para albergue de niños pobres, un monumento al Sagrado Corazón de Jesús sino se per día en ese borrascoso mar de encontradas pasiones, el fondo mismo de donde dimana la caridad social : Nuestra Sacrosanta Religión»

Alcanzada su petición, dieron cumplimiento al Voto prometido, contribuyendo cada uno de esos tres mil Pajes con un centavo.

Con esa cantidad, la casa Peninno levantó el Monumento con la ayuda de los operarios de la Granja, adquiriendo Monseñor Manuel Arteaga y Betancourt, Director de la Granja de los Pajes, la imagen del Sagrado Corazón de Jesús la cual es de mármol de Carrara, mide 80 centímetros.

Es de exquisito gusto artístico.

Las características del Monumento son: Plataforma de mármol de 1.00 metros en la parte alta del desnivel del terreno y 80 cm, en la baja. El plinto es así mismo de mármol y la columna que mide 1.60 metros es de azulejo.

El conjunto es muy artístico y de bellas proporciones

Se halla situado en los jardines de la derecha, frente a la entrada principal de la Granja.

El miércoles 24 a las cinco y media de la tarde se llevó a cabo su bendición e inauguración con grandiosa magnificencia asistiendo una una numerosa concurrencia, representaciones del M. I. Cabildo Catedral; Clero regular y secular, Asociaciones católicas, como un millar de Pajes de Jesús Sacramentado, entre niños y niñas: los Turnos de Tarsicios de la Sección Adoradora Nocturna de la Habana, a quienes acompañaban su Presidente, el joven Juanito Romero, del cual debemos consignar, que tuvo la generosidad de abonar el pasaje a los niños adoradores nocturnos de Jesús Sacramentado; el Presidente general de la Sección Adoradora Nocturna, señor José F. Cebrián y los adoradores Ayuso Larriera y Blanco.

A las cinco y media de la tarde, todos los niños y niñas asistentes y los de la Granja formaron en columna de honor ante el Monumento con sus insignias y estandartes.

A un toque de atención del cornetín de órdenes de la Granja presentaron los estandartes y banderas, para recibir al cortejo procesional de la bendición, que formaban Monseñor Guillermo González Arocha Monseñor Arteaga, los niños pajes del Santísimo Sacramento, ataviados a la usanza de los antiguos pajes, Florentino García y Enrique Loret de Mola, los cuales portaban una pequeña arquesta de plomo contenlendo los tres mil votos, por otros tantos Pajes de Jesús Sacramentado , suscriptos y la cual depositaron a los pies de la estatua como perenne recuerdo y testomonio de su gratitud y amor al Corazón de Jesús. Seguían el Clero regular y secular, las representaciones de los Caballeros de Colón, Caballeros Católicos y Cofrades del Santísimo de la Catedral; fieles y la Banda Salesiana de Guanabacoa

Monseñor Arocha, en nombre del Excmo y Rdmo Señor Arzobispo Monseñor Manuel Ruiz procedió a la bendición con la grandiosa solemnidad de ritual.

Al concluirse la bendición, la Banda ejecutó el Himno Nacional, mientras gallarda se elevaba la bandera de Cuba ante el Monumento.

Al terminarse el Himno, el público aplaude y victorea al Sagrado Corazón y a Cuba, siendo un momento de sublime emoción.

Los Pajes depositan la arqueta de los votos emitidos y dan lectura a este nuevo voto de los niños. ....

«Benignísimo Redentor del linaje humano, hénos aquí en representación de los tres mil niños que firmamos el voto por el triunfo de la Caridad Cristiana en Cuba, que depositamos, para perpetuo recuerdo, ante este Monumento sencillo y pobre, pero grande y rico por la fe y por el amor con queremos dedicártelo; rindiéndote a la vez las más humildes gracias porque formulado nuestro voto en horas de supremas angustias para nuestra Patria, hemos podido atravesar días aciagos y visto destruídas las cordiales relaciones entre nuestros hermanos por tantas pasiones escontradas e intranquilidades dividen la Familia Cubana sin que hayamos tenido la desgracia de que pereciera el fondo mismo de donde mana la caridad social, esto es; Nuestra Santa Religión, por lo que firmemente podemos esperar que al fin de nuestras desdichas de ese tesoro espiritual del Pueblo dimanará con abundancia la paz de la concordia.

Venimos a ratificar ese voto al consagrarnos a Ti en nombre de todos los Pajes del Santísimo Sacramento y quisiéramos interpretar el mejor sentimiento de todos los niños cubanos, proclamándote para siempre Nuestro Dios y Nuestro Señor.

Fué aplaudido este Voto de gratitud de los niños al Corazón de Jesús

Monseñor Arteaga desde la base del Monumento, pronunció una sublime alocución alusiva al acto que se celebraba, y a la nobilísima conducta religioso-patriótica de los niños Pajes del Santísimo Sacramento, los cuales mientras los hombres se despedazaban, ellos pedían se conservase la Religión, que manda perdonar y amar al mismo enemigo, porque aunque extraviado, es nuestro hermano

Llama en conmovedora exhortación a los hombres de su Patria, al amor fraternal, pues todos somos hermanos en Cristo, pues somos hijos de Dios y herederos de su gloria.

Dirige una sentidísima oración de suplica al Corazón de Jesús por la paz y concordia entre todos los habitantes de esta hermosa tierra. ....

«Bien, sabemos que no lo merecemos, pero os lo pedimos por los tres mil almas inocentes, que os han dedicado este Monumento, que yo acepto y que rodearemos de flores, símbolos de la inocencia y del perfume de las virtudes cristianas.

Monseñor Arteaga es aplaudido con gran entusiasmo, pues el público reconocía en él el inspirador de tan grandioso bien obrar de los Pajes de Jesús Sacramentado de los cuales es celosísimo Director.

Retornaron a la Capilla donde expuesto el Santísimo Sacramento, se llevó en grandiosa procesión por los dilatadosterrenos de la Granja, amenizando el acto la banda Salesiana.

En la puerta de la Capilla dado el inmenso concurso, se cantó el «Tantum Ergo» y se dió la bendición.

Este canto muy solemnísimo, pues tomaron parte la mayoría de los asistentes

En la capilla se llevó aefecto la reserva, estando el canto a cargo del clero asistente y los celebrados cantantes señores Pedro y Antonio Pardo.

Oficiaron en la procesión y reserva los Pbros Rozas y Müller y Diácono, señor Couce.

Los Pajes del Colegio de las Dominicas Francesas, cantó de manera admirable un bellísimo motete al Corazón de Jesús, después de la bendición del Monumento.

Se concluyó la magnífica función con el canto del Himno Eucarístico y la interpretación del Himno Nacional.

A los acordes de un brillante pasodoble se verificó el desfile de la multitud y de los centenares de niños y niñas.

ASOCIACION DE NUESTRA SEÑORA DEL SAGRADO CORAZON

PARROQUIA DE LA CARIDAD

Hoy, sábado, a las 8 y media, se celebrará Misa y plática a Nuestra Señora del Sagrado Corazón.

Se ruega la asistencia a estos cultos.

IC.

DIA 29, FIESTA DE SAN PABLO DE LA CRUZ

FUNDADOR DE LOS RR. PP. PASIONISTAS

Misa de Comunión General a las 7, misa solemne con orquesta y la Bendición Papal será en la tarde a las 5 y 30. La Capilla goza del Jubileo de la Porciúncula la tarde del domingo y todo el día **lunes 29.**

I.C

HOY EN LA HORA CATOLICA

Para hoy tiene la Hora Católica un programa muy atractivo. Está a cargo de la Federación de la Juventud Católica Cubana; y la Conferencia versará sobre «La Catedral de Sevilla» y será pronunciada por el ingeniero José Antonio Sánchez Mansó. El Comentario al Evangelio, el Buzón de Cuestiones y el Motivo Semanal del P. Chaurrondo completan la parte hablada.

En la musical, la señorita Lolita Pérez Moreno cantará varias canciones acompañada al piano por la señorita Anita León. Sintonice hoy de 2 a 3 p. m. la Hora Católica desde la C. M. W.

N. GELATS y Cía.

Habana. BANQUEROS Aguiar 106-108

Vendemos cheques de Viajeros

Pagaderos en todas partes del mundo

y Cartas de Crédito Circulares

en las mejores condiciones.

"SECCION DE CAJA DE AHORROS"

Recibimos Depósitos en esta Sección Pagando el 2 por 100 Anual. Todas estas operaciones pueden efectuarse también por Correo.

Anuncios Clasificados de Ultima Hora

ALQUILERES

a-1 HABANA

BEERS BULLETIN

CAMPANARIO 70, amblda., 4h., 2b., $70.00.

VED., A. con mueb, 3hab., radio, $80.00.

A. CENT., amblda, 2h., b., gar, patio, $50.00.

SIERRA, amblda., 3h., frutales, $80.0.

SIERRA, amblda., 3h., garage, $60.00.

AVE. COL., 8h., 4b., 3000M., $125.00

DON QUITO, casa, 4h., 2b., gar., $40.00.

VENDIDOS todos los muebles de la casa de Robt. P. Wilson, M-Mar, a H. S. Hilton, del Standard Oil, casa de Chepín Barraqué.

SE VENDEN 66 cabs., Guantánamo, casas, ríos, cafetal, monte. Buena comunicación, $100.00 cab.

Colegios y Campamentos en E. U. A.

BEERS HAVANA

Nuestra casa nueva, frente a La Catedral, antigua casa del Marqués de Aguas Claras, Plaza de La Catedral. A-1

ALQUILO TRES CASAS BIEN SItuadas, baratas: San Lázaro 500; Aramburo 42, Romay 25, media cuadra Monte, moderna, agua abundante Informan: Librería Albela: U-5783. A-1

ALQUILO LOS COMODOS ALTOS de Belascoaín 95, séptimo piso, con dos habitaciones, sala, comedor, los más modernos servicios, hay elevador. Informan en la portería.

ALTOS, NUEVOS, BARATOS, $25.00, Romay 25, altos, 4 cuartos, sala, saleta, baño intercalado, comedor al fondo, servicio para criados, abierto domingo 8 a 12. Informan: Librería Albela, U-5783. A-1

MANRIQUE 142

Bajos, sala, saleta, cuatro cuartos, baño intercalado, comedor, cocina, cuarto y servilio de criados. Telf. M-6453. A-1

a-2 VEDADO

SE ALQUILAN LOS ALTOS DE LA casa de 21 No. 24, Vedado, Confort. Informan en los altos. A-2

ALQUILO, EN B. NUMERO 20, ENtre 11 y 13, frente al Colegio La Salle, unos altos compuestos de sala, comedor, 2 cuartos, baño completo, garage y demás comodidades. Informan, en los bajos. A-2

a-3 CERRO Y PALATINO

CERRO, VISTA HERMOSA 11, ALtos. Se alquila esta espaciosa casa, de azotea. Tiene sala, recibidor, 5 grandes cuartos, comedor, cocina y baño completo, gas y electricidad y una terraza de 600 metros. Agua abundante y un fresco delicioso. A tres cuadras de la Calzada. Propia para una familia numerosa. Para verla e informes: Telf. A-9605. A-3

a-4 Marianao y sus Repartos

CASA QUINTA EN CEIBA DE PUENTES GRANDES

Se alquila esta amplia residencia, con sus terrenos de arbolado cercados de mampostería, en la Calzada de Puentes Grandes número 140, en lo más alto de la Ceiba y cerca del Colegio de Belén. Puede verse a cualquier hora. Informes: Bufete de Sola y Godoy, Habana 91, altos. Telf. A-2736, Habana. A-4

C., ENTRE LANUZA Y CONSULAdo, Ampliación de Almendares, frente Cuban Telephone, terminándose de construír, para alquilar, tres cuartos, lujoso baño, garage, cuarto de criados. Módico alquiler. Informan allí. A-4

SAMA NUMERO 25, MARIANAO. ALquilo esta hermosa residencia, con zaguán, dos salas, siete habitaciones, galería, patios con frutales, baño completo y demás comodidades. Llaves, en la misma. Informan: A-2736. A-4

ALQUILO, BARANDILLA 181, TErrazas, sala, comedor, pantry, cocina. 5 cuartos, 2 baños de familia, 3 cuartos, baño de criados, garage para 2 máquinas y 2 cuartos de chofer. Informan: Telf. F-2926. A-4

a-5 J. del Monte y la Víbora

ALQUILO HERMOSA Y MODERNA casa de una sola planta, Armas número 28, entre Santa Catalina y San Mariano. Llaves, Bodega de Armas y Santa Catalina. Dueño: U-1677. A-5

SE ALQUILAN ACABADAS DE PINtar, amplias y frescas casas, con sala, saleta, comedor, 5 habitaciones, baño intercalado, cocina, cuarto y servicio criados. situadas en Avenida 10 de Octubre 601 y 603. Pueden verse de 8 a 5 días hábiles. Informan: M-2012. A-5

LOMA DE CHAPLE. SE ALQUILA en la calle Luz No. 9, un bonito chalet próximo a desocuparse, se informa en el mismo. A-5

DOLORES 29, VIBORA, ALQUILAse una casita interior, sala, cuarto, cuarto baño, cocina, patio, $8. Informan en la misma o en Reyes 33. A-5

SE ALQUILA AVENIDA DE ACOSta 16 entre 1a y 2a, garage, sala, 4 cuartos, grandes y uno chico, comedor, hall, baño, pantry, cocina, cuarto y servicio de criados. Informan en la misma. A-5

SE ALQUILA LA MODERNA CASA, D-Strampes 90, con cinco habitaciones y garage. Informan: Telf. F-3945. A-5

a-6 Stos. Suarez y Mendoza

DUREGE NUMERO 16, ENTRE ZApotes y Bernardino, inmediata tranvías Santos Suárez, vestíbulo, sala, saleta, 4 cuartos, comedor, galería, garage y baños. Llaves al lado. Informes: A-2136. A-6

CRESPO NUMERO 92, ALTOS, ENtre Virtudes y Animas. Alquilo estos alticos con recibidor, dos cuartos, galería y demás servicios. Llaves, en los bajos. Informes: A-2736. A-6

TODAVIA SE REGISTRAN MUERTES POR PULMONIA EN PUEBLOS AMERICANOS

LIBERAL, Kansas, abril 27. (AP). Aunque se creía que las tormentas de polvo eran ya cosa resuelta y que no ocasionarían más daños, la Cruz Roja informa que se han registrado seis muertos, asegurándose por las enfermeras que la virulencia de la epidemia de pulmonía ha ido en franco aumento. La «pulmonía del polvo», que se ha generalizado en algunas regiones, ha sido ya contenida en varios de los estados que con mayor violencia fuesen afectados por el mal.

ALQUILERES

SANTOS SUAREZ y MENDOZA

SANTA IRENE 89, ALTOS, LUJOSA casa portal, sala, recibidor, hall, cuatro habitaciones, comedor sevillano, baño cocina, cuarto y servicio de criados, garage, pecera, jardín artístico. Puede verse: 2 a 6 tarde. A-6

a-7 LUYANO

ULACIA NUMERO 35, CERCA CArretera Jacomino o Juanelo. Se alquila esta casita, con sala, tres cuartos y demás servicios. Llaves al lado. Alquiler: 10 pesos, con dos meses en fondo. Informes: A-2736. A-7

b-1 NAVES Y LOCALES

DAMAS 72, ALQUILASE NAVE DE 200.80 metros, sin columnas al centro. Sirve para toda clase de industria. Se da barata. B-1

GRAN LOCAL PARA INDUSTRIA, almacén etc., se alquila barato en Ayesterán 9, tres pisos, elevador, oficina, patio. Informan telf. FO-1095. B-1

LOCAL CEDO REINA ESQUINA, muy próximo Galiano amplísimo, frente, bastante fondo, propio para dos comercios. Paga alquiler baratísimo, contrato. Benítez, Carlos III 12, Edificio «Providencia». B-1

ALQUILO, EN $50.00 NAVE DE una sola planta, con azotea, 500 metros de capacidad, media cuadra Muelles de Tallapiedra. Revillagigedo 120 Informes: Librería Albela, U-5783. B-1

CERRO, FALGUERAS 10, ESQUINA a Piñera, 2 cuadras de la Calzada. Se alquila un local de 600 metros cuadrados, con pisos de cemento y techos, de azotea, propio para almacén, industria o taller. Informes y llaves: Telf. A-9605, de 8 a 12 a. m. B-1

Para un buen establecimiento

Se alquilan baratos, los bajos de

O'REILLY 51

Frente a La Metropolitana. Informan: Telf. M-7911. Llaves, en el tercer piso.

b-2 APARTAMENTOS

EDIFICIO

8 y 19

VEDADO.

APARTAMENTOS DE LUJO

1, 2, 3 y 4 cuartos, baños, cocina, frigidaire, luz, garage. restaurants.

Gran piscina.

F-3131

b-3 DEPARTAMENTOS

SE ALQUILAN BONITOS Y FREScos apartamentos, en la calle Amargura 63, por Aguacate. Informan, en la misma, segundo piso. B-3

EN CASA DE FAMILIA PARTICUlar, se alquila un departamento, en la azotea, a matrimonio sin niños u hombres solos. Cárdenas 39, altos. B-3

b-4 HABITACIONES

HABITACION AMPLIA Y VENTILAda, casa moderna, baño anexo, corta familia. Hay teléfono, Habana 70, segundo piso, entre Empedrado y Tejadillo. B-4

SE ALQUILA UNA HERMOSA HAbitación, con balcón a la calle, con o sin muebles, a matrimonio u hombre solo. San Nicolás 67, altos, entre Neptuno y San Miguel. B-4

ALQUILO 2 HABITACIONES CON asistencia a personas decentes, una en la terraza. Milagros esquina a Párraga, altos, Víbora. B-4

RESIDENCIA DE FAMILIAS, PRAdo 104, espléndida habitación, vista a la calle, propia para 3 o 4 personas. En la misma, pensión completa para caballeros: $20.00. Referencias. Admitimos abonados al comedor. B-4

SE SOLICITAN

s-A Solicitud de Alquileres

SEÑOR RESPETABLE LLEGADO extranjero solicita habitación espléndida fuere posible baño privado y toda asistencia casa de buena apariencia. Ofrece referencias y pagaría ampliamente. Escribir oferta y dirección o teléfono para tratar a DIARIO DE LA MARINA. Departamento Anuncios, para Sr. Marino. S-A

b-9 Agencias de Colocaciones

AGENCIA «BEERS»: SE NECESITA una taquígrafa, ambos idiomas. Plaza de La Catedral 16. B-9

s-1 CRIADAS Y CRIADOS

SOLICITO PARA TODOS LOS QUEhaceres criada peninsular, sueldo: 10 pesos. Milagros y Párraga, altos, Víbora. S-1

SE SOLICITA UNA CRIADA DE mano, española, que viva en la colocación y tenga buenas refe rencias. Infanta y Espada. Escuela «Zapata», Hora para tratar de 8 a 10 de la noche. S-1

SOLICITO CRIADO SEPA SERVIR bien a la rusa y cocktels, inútil presentarse sin ref erencias de casas conocidas. Calzada 103. Vedado.

SOLICITO MATRIMONIO ESPAÑOL 35 a 40 años, para la limpieza, tiene que saber servir y traer referencias. Sueldo: $12.00 y habitaciión, Bellavista 1 esquina Primera, Arroyo Apolo, de 2 a 4 p.m.

s-2 COCINEROS Y COCINERAS

SE SOLICITA UNA CRIADA ESPAñola, para cocinar y limpiar casa chica y corta familia. Buen sueldo. Calle Fuentes 49, esquina a B., Reparto Almendares. S-2

EN LA CALLE 27 NUMERO 269, entre B y C, se solicita una cocinera cubana o española, que duerma en la colocación y cocine bien. S-2

SE SOLICITA UNA COCINA PARA dar comida afuera, informes teléfono M-8633. S-2

SOLICITO COCINERA QUE SEPA planchar calle 12 entre 3a y 4a, Avenida, teléfono FO-2209. S-2

s-7 Lavanderas y Lavanderos

SE SOLICITA UNA BUENA LAVANdera, que traiga buenas referencias. Calle Almendares 22, Reparto Nogueira, Marianao. S-7

SE OFRECEN

s-1 CRIADAS Y CRIADOS

SE DESEA COLOCAR UNA SEÑORA, de mediana edad. Sabe hacer de todo. Tiene referencias. Informan: Cerro 474-C., Mueblería. Avisos: Telf. M-2851. O-1

SE DESEA COLOCAR UNA JOVEN española, para criada de mano. Informan: M-3436. O-1

s-2 COCINEROS Y COCINERAS

SE OFRECE COCINERA Y REPOStera. Cocina a la criolla y española. Es aseada y tranquila y va al campo. M-4245. O-2

SE OFRECE COCINERO REPOSTEro español para casa particular, tiene tiene referencias de buenas familias. Informan teléfono M-8633. O-2

s3 MANEJADORAS

SE DESEA COLOCAR UNA MUCHAcha inglesa, de manejadora, dispuesta a enseñar al niño el inglés. Llame a Louisa. Telf. FO-9177. O-3

s-7 Lavanderas y Lavanderos

DESEA COLOCARSE UNA SEÑORA de lavandera en casa particular, tiene buenas referencias, va al campo. FO-2607. O-7

s9 JARDINEROS

DESEA COLOCARSE UN JOVEN de jardinero o criada, entiende bastante los dos trabajos, sabe fregar máquinas(hace de todo, llamen a Juan, FO-9387. O-9

COMPRAS

1 CASAS

COMPRO CASA, DE 1,500 A 2,000, EN la Víbora, cerca de la Calzada, jardín, portal, sala, 3 cuartos grandes, baño intercalado, comedor al fondo, etc. Trato directo. No corredores. Informan: Telf. X-1397. C-1

9 MUEBLES Y PRENDAS

M-2914: COMPRO MUEBLES

Cuarto, comedor, sala, recibidor, lámparas, radios, neveras, máquinas de coser, escribir, sumar, cajas archivos. Oficina en general. Vendemos y cambiamos, «La Casa Gris», Angeles 5, casi esquina a Reina. M-2914. C-9

POR $1.50 Y HASTA $5.00

Compramos en joyas, objetos o monedas rotas. Facilitamos dinero sobre joyas.

BAHAMONDE Y COMPAÑIA

Amistad 94, casi esq. a San José. C-9

RASTRO «LA GLORIA» COMPRAmos muebles de todas clases, máquinas de escribir y coser y ropa. Gloria 125. Teléfono A-9451 C-9

VENTAS

v-1 CASAS

NUEVA REMESA DE GANGAS, LA anterior que anunció. Todas vendidas. Casa moderna, Habana, hace esquina, fachada azulejeada: $1,500. Casita pegada 23, Vedado: $1,600. Chalecito mampostería, traspatio, cerca de Belén: $950.00. Tres bungalows, magnífico estado, pegados tranvías Playa, a $450.00., c|u.

«DIOS QUIERA LA COJA UN PObre». Casa modernísima, estilo quintica, gran terreno, Mantilla. Costó: $2,500. Se regala en $500.00, como pueda pagarlos. Casa cómoda, muy limpia, Cerro: $1,000. De las (gemelas) de Santa Catalina, (vendida una), la otra: $800.00.

¡PRECIOSA CASA! SANTOS SUArez, Víbora, portal, sala de columnas, amplios dormitorios. Precio: $1,200, (sólo el portal costó más). Véame: Sola B., entre Libertad y Milagros, Santos Suárez. V-1

¡GRANDES GANGAS! EDIFICIO moderno, próximo Avenida Concepción, con portal, sala, saleta, 3 amplias habitaciones, baño lujoso, etc.: $2,800; otra, con portal, lugar magnífico: $1,400. M-6513.

PRECIOSO CHALET, FRENTE DEcorado, Avenida Porvenir, con portal, garage, amplio traspatio: $2,700; casa, portal: $1,700. Rodríguez, Concepción 104, esquina a Porvenir. De 1 a 6.

GRAN CASA, 2 PLANTAS, PROXIMA Mercado Unico, una cuadra Monte, cada planta, con sala, saleta, 4 grandes habitaciones, comedor, baño, amplia cocina. Fabricación superior: $5,500. Prado 19, altos.

CASA MODERNISIMA, DECORADA, próxima Calzada Víbora, lugar superior, portal, sala, saleta, 3 habitaciones, comedor, garage, etc.: $2,650; otra, magnífica, Santos Suárez, próxima Calzada, gran capacidad: $3,200, Prado 19.

CASA MAMPOSTERIA, PROXIMA A gran industria, Puentes Grandes, mucho tererno, sala, grandes cuartos, otras comodidades: $750.00; casita de madera, próxima a Concepción, Lawton: $550.00. Prado 19, altos.

AMPLIOS DEPARTAMENTOS INDEpendientes, (cielo raso, cocina, servicios, patio propio), frente tranvías: $650.00; chalecito moderno, esquina, Almendares: $1,700. Infinidad de casas más. Contado y plazos. Prado 19, altos. V-1

EN 550 PESOS, VENDO EN GUANAbacoa, cerca Escolapios, casa, otra, Jesús del Monte, dos cuadras Calzada, en 1,000 pesos. Dueño. Sol 116, cerca Egido, Librería. V-1

VENDO, EN LAWTON, CASA MOderna, portal, sala, comedor, 2 cuartos, baño intercalado, frente al tranvía: $950.00; otra, en La Habana: 900 pesos; Suárez, planta y media, renta $25.00, $2,500. A-9601. V-1

VENDO UN LOTE DE CASAS, EN punto comercial. Rentan 196 pesos, 1,700 metros. Vendo una hipoteca de 10,000 pesos, en 6,500 pesos, al 7 por ciento. Informes: Industria 160, Hotel. Sr. García. V-1

SE VENDE UNA MAGNIFICA cuartería en Lawton No. 1, entre Tejar y Dolores. Consta de quince cuartos de mampostería y 4 de madera. El terreno mide mil ochocientos metros y tiene muchos árboles frutales. Se acepta cualquier oferta razonable. Informes en la calle 29, No. 38, entre A y B, Vedado. V-1

VENTAS

1 CASAS

CASAS BARATAS. SAN LAZARO, 7 por 34, 6 habitaciones, $7,800; Colón, 10.50 por 40, $8.000; Trocadero, 8 por 35, $8.000; Virtudes, 4 habitaciones, $4.800; San José, 4 habitaciones, moderna, $4.700; Aguacate 8 por 25, $6.000; Corrales 222, modernizada, 3 cuartos, baño, $2,300. Marrero, Aguiar 25. Notaría. M-7774 y U-2188. V-1

MARTINEZ Y PRIETO

Calle B., 2 plantas, moderna, 12 por 22: $8,500. Calle 9: $8,000, jardín, portal, sala, hall, 5 cuartos, comedor, cielo raso y garage. Martínez y Prieto, O-Reilly 23. A-6951 e I-3456.

Mayía Rodríguez: $2,300, parte alta, jardín, portal, sala, comedor, 3 cuartos; a una cuadra Calzada Víbora: $1,250, sala, comedor, 2 cuartos. Martínez y Prieto. O-Reilly 23. A-6951 e I-3456.

Vedado: parcela, Calle 10, a $10.00; 23, a $9.00; 17, esquina, a $15.00; D., entre 27 y 29, a $10.00; Baños, a $15.00; J., esquina, a $16.00 otro, a $12.00. Martínez y Prieto, O-Reilly 23. A-6951 e I-1776. V-1

JOSE CAMPANERIA AGUIAR 68. M-7785.

COMPRA-VENTA DE CHALETS, CAsas, Solares y fincas rústicas, dinero para hipotecas, compro créditos hipotecarios moratoriados.

GANGAS: CERCA CALZADA, ENtre líneas tranvías y ómnibus, moderna casa, portal, sala, 3 cuartos, baño, comedor, 1 cuarto criados, decorada, citarón, monolítica, pasillos independientes, $3.500. Campanaría, Aguiar 68, M-7795.

CALLE PARRAGA, CERCA SANTA Catalina, una cuadra Calzada, portal, sala, 3 cuartos, comedor, 1 cuarto criados. Patio, citarón, monolítica, parte alta y fresca. $3,500. Campanería, Aguiar 68. M-7785

MALECON VENDO GRAN ESQUINA con 3000 metros; otra esquina sombra, frente Calzada Vedado, $3,200 metros. Facilidades pago: hago cambio; acepto créditos, finca rústica. Campanería. Aguiar 68. M-7785.

VENDO LUZ CERCA EGIDO 240 metros antigua, $2.800. Lamparilla una planta 350 metros cerca calle Cuba, $7.000. Galiano esquina 380 metros. Una planta, $29,000. Campanería, Aguiar 68, M-7785. V-1

v-2 SOLARES

GANGAS: REPARTO LA SIERRA, Alturas Almendares, Almendares y Ampliación vendo los mejores solares, por su situación, medida y precios. Convénsace viendo: Marrero, Aguiar 25, Notaría. M-7774 y U-3188. V-2

GANGAS. SOLAR AMPLIACION AL mendares, calle Once entre Avenidas Quinta y Sexta, Mide 12 por 47, $1.00 vara. Otro Calzada Columbia, mide 15.40 por 47. Otro Tamarindo, esqiuina San Benigno , Santos Suárez. Mide 22 por 33.45. Marrero, M-7774. V-2

APROVECHEN $650-00 COMPLETAmente urbanizado, mil doscientas varas en el Reparto Playa Marianao, una cuadra del Casino Smiah. Tejadillo 16, M-3712. V-2

BARRIO AZUL, VIBORA: VENDO, como ganga, magnífica esquina, con 2,225 varas, cerca del Parque y la Calzada. Véame y hará negocio. También cambio por casa. A-9173. V-2

4 ESTABLECIMIENTOS

VENDO BARBERIA, CON DOS SIllones, con 10 años en el mismo lugar. Baratísima y poco alquiler. Informan: Ayestarán 1, Tienda «El Regalo». V-4

VENDO SALON DE HELADOS Y Confitería, convertible a Café, si se desea, situado en Paradero de Tranvías. Barato y poco alquiler. Informan: Tienda «El Regalo», Ayestarán núm. 1. V-4

GRAN OPORTUNIDAD: VENDO VIdriera de Tabacos: $275.00. El mejor Bar de La Habana, baratísimo, con facilidades de pago. Lechería: $700.00, vende $30.00 diarios. Bodegas: 500 y 800 pesos. Tomo 2,000 pesos, al 1 y medio por ciento. Pignorando lo que vale 80,000 pesos. Arrojo, Belascoaín núm. 50. V-4

VENDO UN NEGOCIO, EN 4,500 PEsos. Se admite socio. El mejor negocio. Deja 14 pesos diarios. No corredores. Informes: Sr. José Antonio, Cádiz 88, pegado a Infanta. V-4

VENDO Y ARRIENDO, CAFE. TAMbién una gran Bodega ,por 2 años, mientras el dueño va a España. No deje de verme. Informes: Sr. García, Industria 160, Oficina. V-4

V-6 Automóviles y Accesorios

VENDO FORD CERRADO, EN 100 pesos, propio para Tintorería o diligencias. Económico, cuatro gomas nuevas. Oquendo entre San Lázaro y Animas, Garage. V-6

CAMION FORD V-8, DEL 33, EJE flotante, con carrocería estacas, dobles, ruedas 34 x 7 y chapa, 5 toneladas, a plazos. Entrada 210 pesos y resto, 8 meses de 38 pesos. Alvarez. F-5622, de 12 a 2, solamente. V-6

FORD 1933, COMO NUEVO, CERRAdo, 4 asientos, 2 puertas, se vende por motivo embarque, muy barato. Verlo desde el lunes, de 9 a 12 a.m. y de 5 a 6 y media p.m. en Neptuno 47, bajos, entre Aguila y Amistad. V-6

SE VENDE UNA JACA CRIOLLA, muy fina, alazán, precio 100 pesos Verla a todas horas, finca San Antonio, Calabazar. V-6

CUÑA CHRYSLER, QUE GANO LAS carreras, motor especial tapa roja: $175.00; Hispano Suiza, seis cilindros, abierto, como nuevos, Morro 46, entre Refugio y Colón. V-6

v-8 ANIMMALES

SE VENDEN VACAS RECIEN PAridas y próximas, de raza, muy abundantes de leche. Pueden verse y probarse, a todas horas. Precios de situación, finca del Dr. Bustamante, Curva de Cantarranas. V-8

FUERCAS DE PURA RAZA HAMPshire. Lo más fino en ganado porcino, en Cuba. Vecunados completamente, pesando más de 175 libras: 30 pesos, cada una; y con menos de 175 libras de peso: 25 pesos, cada una. Todas las ventas, solamente al contado. La entrega se hará en la finca «Patricia», Guanajay.

CREMERIA DE WARD V-8

9 MUEBLES Y PRENDAS

TODOS LOS MUEBLES CASA AVEnida Aliados No. 46. Alturas Almendares. Sala, comedor, cuarto, lámparas, globos, bombillos. Todo en general. También se oyen proposiciones por totalidad. Pueden verse hoy.

VENTAS

9 MUEBLES Y PRENDAS

ORO, PLATA, PLATINO

Relojes suizos, modernos, niquel cromo, bolsillo y pulsera. Se envían por Correo. Extenso surtido en joyería fina.

BAHAMONDE Y COMPAÑIA

Amistad 94, casi esq. a San José. V-9

VENDO JUEGO DE SALA, CUARTO, comedor Renacimiento, cuadros, lámparas. Si no está peleado con su dinero, no compre sin antes verme, Monte 406, Esquina de Tejas. V-9

FAMILIA, VENDE, URGENTE, LUjoso juego cuarto, moderno; magnífico juego sala; recibidor; precioso reloj de pie, Renacimiento. buen radio, RCA. San Miguel 97, bajos, entre Lealtad y Campanario. V-9

NO COMPRE MUEBLES, SIN ANTES ver la liquidación de juegos de cuarto, de 2 y 3 cuerpos; juegos de comedor, sala y recibidor, estilos nuevos. Fabricamos muebles en todos estilos. Facilidades de pago, San José 87, entre Escobar y Gervasio, «La Universal». U-7453. V-9

v-11 Instrumentos de Música

SE VENDE UN PIANO, DE LA MEjor marca, completamente nuevo. Se da muy barato, Monte 18, entre Aguila y Angeles. V-11

13 LIBROS E IMPRESOS

LIBRERIA «ALBELA». CONTINUAS novedades científicas y literarias, Libros para la Enseñanza Elemental y Superior. Revistas de Modas. Agencia exclusiva de «La Femme Chic», de París; «Chic Parisién», y todas sus publicaciones. Son las mejores del Mundo. Pídalas en esta Librería. Compra y venta de libros antiguos, con grabados, preferentemente cnbanos o que traten de Cuba. Belascoaín y San Rafael. Telf. U-5783, Apartado 511, Habana. V-13

GRATIS

Revistas para niños. A todo el que compre «Caras y Caretas», se le regala una revista para niños. Casa «Roma», Teniente Rey entre Zulueta y Monserrate, bajos del «Gran Hotel», Habana V-13

15 OBJETOS VARIOS

SE VENDE A PARTICULARES, EXclusivamente, un jueguito de comedor, completamente nuevo, estilo Español, con su lámpara. Informan: F-4614. V-15

DINERO-HIPOTECA

d2 SE OFRECE

DINERO PARA HIPOTECAS, INTErés bajo según lugar y garantía. Seriedad y reserva. Pedro Pablo Smith. Tejadillo 16, M-3712. D-2

PARA LAS DAMAS

pd3 Interés para las Damas

SEÑORITA: NO PAGUE SUS VESTIdos. Hágaselos usted misma. Para informes: Telf. M-2713. PD-3

PROFESIONALES

p-1 DRES. EN MEDICINA

CALOR Y MASAGE PARA FRACTUrados, parálisis, pies planos, etc. Pobres, dan lo que puedan. Tejadillo 11-A., altos, de 1 a 5. Telf. A-9242, Masajista. P-1

DR. OCTAVIO RIVERO

Asma, Tuberculosis y enfermedades pulmonares. Exasistente del Servicio del Profesor Saye, (Barcelona), Jefe Clínico del Dispensario Antitubercul

ALQUILERES

a-1 HABANA

SE ALQUILA 2o. PISO SALA, COMedor, 3 cuartos, cocina, baño completo moderno, Jovellar 13 esquina a San Francisco informan en la misma. A-1

ALQUILO TRES TRES CASAS, BIEN situadas, baratas; San Lázaro 500; Aramburo 42, Romay 25, media cuadra Monte, moderna, agua abundante Informan: Librería Albela, U-5783. A-1

SE ALQUILAN, ACABADOS DE FAbrícar, en Reina 47, altos, compuestos de sala, 3 cuartos, comedor, baño y cocina y además dos apartamentos independientes. Informan en la misma. Telf. I-2774. A-1

ALQUILO CASA MODERNA, DESAgüe 71, altos, y 75 bajos, de tres habitaciones y demás comodidades, para regular familia. Garantizada el agua. Llaves: Desagüe 55, casi esquina a Oquendo. A-1

EDIFICIO, NEPTUNO Y ARAMBUru. Precioso primer piso decorado, sala, hall, recibidor, 4 habitaciones, comedor, 2 baños intercalados lujosos, otro criados, con habitación. Recién pintada. Cristales emplomados. Unico precio: 50 pesos. Informan en la misma. A-1

SE VENDE MERCED No. 4, CON SAla, saleta, 4 cuartos, patio y azotea se cambia por casa en la Víbora, parte alta, puede verse a todas horas. A-1

SE ALQUILA BAJOS MODERNOS, acabados de pintar, Figuras 25, sala, comedor, tres habitaciones, baño completo, cocina de gas, muy cómoda, a una cuadra de Monte. Llave bodega Manrique. A-1

SE ALQUILA EL SEGUNDO PISO alto y los bajos Consulado 24, acabados de pintar y arreglar, media cuadra Prado, brisa, 4 y 3 habitaciones, sala, saleta, comedor, cocina, baño, despensa, servicio criados. Gastan $45 y $35. Llave en los altos (Fiador). A-1

SE ALQUILAN LOS BAJOS DE San Lázaro 61, a una cuadra de Malecón. Compuestos de sala, comedor, tres habitaciones, baño, cocina y servicio criados. Precio: 30 pesos. Informan: Cuba 52. Telf. A-4378. A-1

SE ALQUILA PISO MODERNO, 3 habitaciones, sala, comedor, baño intercalado y servicio de criados, más dos habitaciones en la azotea. Altos de la mueblería Ruisánchez, Angeles 13, teléfono A-2024. A-1

SE ALQUILA $45.00 BERNAZA 50, segundo piso. Teniente Rey y Muralla con sala, saleta, cuatro cuartos, baño, comedor, cuarto criados, cocina gas y carbón, para más informes en la misma. A-1

SE ALQUILA LA CASA AGUIAR 36, entre Cuarteles y Peña Pobre, para oficina, por partamentos o entero. Informes: Aguiar No. 38 telf. A-2750 A-1

ALQUILO ESPLENDIDA CASA, SAN Miguel 157, bajos, el mejor punto de la Habana, acabada de pintar, sala, recibidor, 5 cuartos, saleta, servicio moderno, gran patio, precio situación. Teléfono U-5636. A-1

SAN NICOLAS 199, FRENTE A TEnerife. Se alquila primer piso, con sala, comedor, cuatro cuartos, baño y cocina. A-1

PASEO DE CARLOS III 221, ENTRE Subirana y Arbol Seco, frente Colegio La Salle, alquílase lujosos modernos bajos portal, vestíbulo, sala antesala, comedor, cinco cuartos, baños, pantry, cocina. Informan en la misma. A-1

SE ALQUILA LOMA UNIVERSIDAD San José No.226 frente parque Varona, altos, sala, dos cuartos, baño lujoso, cocina. Informes M-2863 y F-2124. A-1

SE ALQUILA LA PLANTA BAJA calle 27 No. 15 entre M y N a dos cuadras de San Lázaro y a cuadra y media de Infanta, compuesta de portal, sala, comedor, cuatro habitaciones, baño intercalado y cocina. La llave en 21 No. 5 entre M y N. Renta con muebles: $40.00, sin muebles, $35.00. Informes U-4266. A-1

a-2 VEDADO

SE ALQUILAN LOS MODERNOS altos, acabados de pintar y reparar, situados en la calle 19 entre 14 y 16, Vedado, compuestos de sala, comedor, cuatro habitaciones, cocina y demás servicios. Informes: Cuba No. 49, 4o. piso, teléfono A-5205. A-2

ALQUILO MAGNIFICO PISO BAJO en F-268 entre 27 y 29, compuesto de jardín, sala, comedor, cuatro habitaciones, dos baños, pantry, cocina, cuarto y servicios criados. Muchas comodidades, agua abundante. Informan en los altos. A-2

PROXIMO A DESOCUPARSE, 19 NUmero 109, entre L y M., primer piso, terraza. Puede verse, de 9 a 12, menos los domingos. Informan: Telf. F-5294. A-2

ELEGANTES Y FRESCOS BAJOS, 27 número 421, esquina 4, Vedado, hermoso terreno, sala, porch, comedor, pantry, 4 habitaciones, baño intercalado, cuarto y servicio criados, garage, etc.: 60 pesos. Llaves, altos. Informes: M-7245. A-2

VEDADO: CHALET, EN 40 PESOS, H. número 135, entre 13 y 15, sala, sabinete, 4 habitaciones, baño intercalado, comedor, cocina, cuarto y servicio de criados, jardín, portal, terraza y patio. Informan: H. número 139. A-2

SE ALQUILA LA HERMOSA RESIdencia de Línea 84, esquina a Paseo, Vedado, con todas las comodidades. Informan, en 12 número 14, Vedado. A-2

a-2 VEDADO

VEDADO CALLE 9 No. 7, ALTOS, se alquila casa, terraza, sala, 4 cuartos, comedor al fondo, baño intercalado, cocina, pantry, cuarto criada, garage, cuarto chofer, $45. F-1183, llave J y 9, bodega. A-2

SE ALQUILA CALLE 21 ENTRE M y N a una cuadra del Hotel Nacional, una planta alta, compuesta de recibidor ,living room, 5 habitaciones, hall central, comedor al fondo pantry, cocina, cuarto y baño de criados, $75 mensuales. Informan en los bajos. Construida por Max Borges. A-2

EDIFICIO «BIARRIT» CALZADA Y J, Vedado. Se alquila fresco, moderno piso alto, con sala, comedor, tres cuartos, baño, cocina, etc. Precio: $35.00. Se exigen referencias. A-2

ALQUILO H No. 153, ALTOS, ENtre 15 y 17. Vedado. A-2

CASA MODERNA, JARDIN, PORtal, sala, saleta, 3 grandes habitaciones, baño, comedor, cocina, patio y servicio, pasillo de criados. 21 No. 283 entre C y D. Informan D No. 194, Vedado. A-2

SE ALQUILA LA CASA CALLE 25 No. 367 entre Paseo y 2, Vedado, con sala, comedor, tres cuartos, cocina, baño con agua caliente, cuarto y servicios de criados. A-2

ALQUILO LOS MODERNOS, FREScos y cómodos bajos, calle 8 entre 21 y 23, número 11. Véala de 8 y media a 11 y media. Informan M-9124. A-2

SE ALQUILA BARATISIMA LA CAsa Pasaje A No. 6 entre 4 y 5 en La Ceiba, con portal, sala, cuatro cuartos y patio grande. A-2

CEDEMOS PARA VERANEAR, DOS habitaciones, asistencia, casa particular personas finas. Cerca baños mar. Referencias. Calzada 134, altos, Vedado. A-2

a-4 Marianao y sus Repartos

SE ALQUILA EL CHALET SITO EN la calle de Mendoza esquina a Gutiérrez, La Ceiba, Marianao, propio para la temporada de verano, compuesto de jardín a todo alrededor, portal, sala, saleta, recibidor vestíbulo, comedor, biblioteca y demás servicios en la planta baja y de cinco cuartos dormitorios y dos cuartos de baño en la planta alta. Garage independiente. Informes: Cuba No. 49, 4o piso, teléfono A-5205. A-4

COMODOS Y ESPLENDIDOS BAJOS 5a Avenida esquina a 30, Reparto Miramar. Grandes terrazas y jardines, sala, saleta, comedor, hall, 5 habitaciones, dos baños intercalados, 4 cuartos de criados, baños y servicios. Teléfono FO-1607. A-4

CHALET MODERNO, JARDIN, PORtal, sala, comedor, hall, 3 cuartos, baño completo intercalado, cuarto y servicio de criados y garage, Segunda Avenida, entre 11 y 12, al costado Estación de Policía: 25 pesos, Ampliación de Almendares. Dueño: F-2760. Verse, de 2 a 6, media cuadra guaguas La Sierra. A-4

18 ENTRE E Y F. REPARTO ALmendares, jardín, portal, sala, comedor, 3 habitaciones, baño intercalado, cocina, cuarto y servicio de criados, garage y cuarto de chauffeur, $35.00. Puede verse a todas horas. The Trust Co. of Cuba, Obispo 53, M-6917. A-4

ALQUILO AV. DE LA PAZ 71, ENtre Calzada Columbia y Av. Victoria. Chalet reciente construcción 2 plantas, amueblado lujosamente, garage. Alquiler $100. Informan teléfono FO-3490. A-4

ALTOS ESQUINA FRAILE, PORtal, sala, comedor, 5 cuartos, 1 criados, 2 baños, - criados, Garage, jardín. Precio: $35.00, Calle C esquina a Fuentes. Reparto Almendares, a una cuadra del tranvía. A-4

ALQUILO BUNGALOW DE PRIMEra, dentro del Hipódromo de Marianao, propio para un empleado del mismo, sala, comedor, dos cuartos, baño intercalado, patio. Informan: Real State: M-2222. A-4

ALQUILO O VENDO HERMOSA Y fresca residencia, dos plantas, en la parte más selecta ampliación Almendares, calle 12 entre Avenidas 10 y 11. Llave al lado. A-4

QUINTA AVENIDA ESQUINA A 22, Reparto Miramar, se alquila esta linda casa con todas las comodidades, lindos pisos, techos decorados, 2 baños completos. Vista hacefe. La llave e informes en 23 esquina a A. Vedado, a todas horas. A-4

SE ALQUILA, BARATISIMA, LA CAsa Pasaje A. número 6, entre 4 y 5, en La Ceiba, con portal, sala, cuatro cuartos y patio grande. A-4

SE VENDE O ALQUILA ALTURAS de Almendares, Residencia dos plantas, sin estrenar, Avenida de Alturas entre Avenida Central y Avenida de la Paz. Informan: Calzada Columbia 24 o B y 21, Vedado. A-4

MARIANAO: APARTAMENTO, QUINta Avenida entre 5 y 6, Buenavista. Tome guagua, Ruta 28, Buenavista-Ayuntamiento y bájese en Quinta Avenida, tres grandes cuartos, baño moderno, cocina, garage y jardín: 18 pesos mensuales. Informan en la misma, o en Trust Company of Cuba, Obispo 53. A-4

LA SIERRA, MARIANAO, TERCERA entre 2 y 4, chalet de dos plantas, portal, sala, comedor, cocina, cinco habitaciones, baño intercalado completo, terraza, garage y servicio de criados. Puede verse, de 1 a 4 p. m. Informes: A-6420. A-4

a-5 J. del Monte y la Víbora

POR 15 Y 30 PESOS, EN FONDO, SAla, comedor, 2 cuartos, baño, etc., Milagros y San Anastasio, Víbora. Llave e informes, Bodega de enfrente. A-5

ESPLENDIDOS ALTOS, TERRAZA, sala, 6 cuartos, dos baños, hall, servicio de criados, etc. Todo moderno, San Lázaro 68, entre San Mariano y Vista Alegre, Víbora, dos cuadras de la Calzada y del Paradero. Informes: Telf. M-7190. A-5

EN $40.00, LA CASA PAMPLONA No. 20, sala, recibidor, comedor, cinco cuartos, dos baños y demás comodidades, toda decorada. Demás informes en la misma. A-5

a-5 J. del Monte y la Víbora

CALZADA VIBORA NUMERO 422, casi esquina Luz, frescos y amplios altos, terraza, sala, saleta, 3 cuartos, lujoso baño, comedor al fondo, cuarto y servicio de criados. Llave en los bajos. Informes: A-6951 e I-3456. A-5

ALQUILO JESUS DEL MONTE 558 sala, saleta, tres cuartos, baño intercalado, pantry, comedor, cocina, cuarto y servicio criados, patio y traspatio. Informan FO-3307. Llave al lado. A-5

JESUS DEL MONTE 111, FRENTE a la Quinta de Dependientes. Espaciosa, moderna casa, portal, sala, saleta, tres habitaciones, baño intercalado, comedor al fondo, servicios criados etc. Puede verse a todas horas la están pintando. Informes U-1428. A-5

HEREDIA 1, ESQUINA CHAPLE, 3 habitaciones, cuarto criados, cocina gas, jardín, traspatio, baño moderno y demás comodidades. Informes: M-7770 e I-6533. A-5

VIBORA. SE ALQUILAN HERMOSOS altos muy frescos, San Lázaro 83, una cuadra Calzada, terraza, sala, comedor, dos cuartos, baño intercalado, cocina, cuarto y servicio de criados. Llave en los bajos. Informan San Benigno 61, entre Correa y Encarnación. A-5

ALQUILO SAN MARIANO 133 ESquina a Porvenir, para amplia familia, $15.00, 2 meses fondo, la misma esquina casita chica por Porvenir, $12.00 2 meses en fondo. Informan A-9125 Véala 2 a 5 p.m. A-5

EN LA PARTE MAS ALTA Y FRESca de la Víbora, calle de Armas No. 65 entre la Avenida de Acosta y San Mariano, se alquilan los hermosos bajos de moderna construcción, propios para familia de gusto, con portal, sala, recibidor, cuatro habitaciones, salón de comer al fondo y servicios de criados, todo muy amplio, en $30.00, la llave en los altos. A-5

a-6 Stos. Suarez y Mendoza

SANTA EMILIA 83, CASI ESQUINA a San Julio, portal, sala, saleta, tres cuartos, baño intercalado, comedor, cocina, cuarto y servicio de criados y patio. Telf. U-3321. A-6

ALQUILO CASA MODERNA, SANtos Suárez número 142, entre Gómez y Mendoza, dos salas, comedor, tres habitaciones, baño intercalado y de criados. Mucho terreno sobrante. Verla, a todas horas. A-6

a-8 LAWTON Y BATISTA

SE ALQUILA AMPLIA CASA, LAWton 43, entre San Mariano y Santa Catalina. Informan: San Miguel 57, bajos. 20 pesos. A-8

a-7 LUYANO

INFANZON 22: PORTAL, SALA, SAleta, 2 habitaciones, servicios: departamento con entrada independiente propia dos familias. Una cuadra dos Calzadas. Llave lado. Informan: Zanja y Lealtad, altos, Barra $18. A-7

a-9 Arroyo Apolo y Calabazar

ARROYO APOLO ENTRE WAShington y Martí, casa moderna, portal, sala, 2 habitaciones, baño intercalado, comedor al fondo, patio y traspatio, $20.00. Informan al lado. A-9

a-13 ALQUILERES VARIOS

SAN MIGUEL DE LOS BAÑOS. Chalet mampostería Avenida parte alta, tres habitaciones, garage demás comodidades. Para la temporada o por meses. Informes: Tamargo, teléfono I-7189. A-13

PLAYA DE GUANABO: SE ALQUIla, de mayo a septiembre, una casa, en esta playa. Informes: Sr. Mario Saumell, Administrador General del Reparto y Playa de Guanabo, en la misma, o por el F-6403. A-13

SAN MIGUEL DE LOS BAÑOS. Para Mayo o Junio se alquila el cómodo chalet «Villa Alegría». Puede verse. Informes: Teléfono I-2022 A-13

PARA GASOLINA, SE ALQUILA UN tanque. Punto ideal: Infanta 26, frente a la Iglesia del Carmen. En la misma, dos cuartos. Sólo para Depósito. Jaume. A-13

b-1 NAVES Y LOCALES

NAVES PARA INDUSTRIAS

Se alquilan de varios tamaños, algunas con chucho de ferrocarril; situadas entre Carlos III, Infanta y Belascoaín. Informa La Vinatera, Arbol Seco y Peñalver. B-1

SE VENDE UNA MAGNIFICA CUARtería en Lawton número 1, entre Tejar y Dolores. Consta de quince cuartos de mampostería y 4 de madera. El terreno mide 1,800 metros y tiene muchos árboles frutales. Se acepta cualquiera oferta razonable. Informes, en la Calle 29 número 38, entre A. y B., Vedado. B-1

ANTIGUO RESTAURANT «DOS Hermanos». Se alquila el local del conocido y acreditado restaurant en Sol 3 y 5. Ultimo precio como ganga: 45 pesos. Puede verse de doce a una y de seis a siete p.m. Se ruega no pidan informes más que allí mismo al encargado en dichas horas. B-1

LOCAL. HABANA 108 ENTRE LAMparilla y Obrapía, se alquila un local pequeño propio para comercio, oficina etc. Informan en la misma. B-1

SE ALQUILA UN SALON DE 200 metros con una elegante instalación eléctrica y cinco grandes vidrieras. Calle 25 y Marina. Para informes en la misma. B-1

SE ALQUILA, ACOSTA 79, BAJOS, entre Compostela y Picota, buen local preparado para comercio, almacén u oficinas. Punto céntrico y comercial. B-1

b-1 NAVES Y LOCALES

OPORTUNIDAD. SE CEDE LOCAL con enseres, propio para el giro de librería u otro análogo, buen punto y poco alquiler. Informan Infanta y Neptuno. (Librería) B-1

AGUIAR 112, ENTRE AMARGURA Y Teniente Rey. Se alquila espaciosa nave. Buena medida. Informan: Carlos III número 73, esquina a Almendares. B-1

ALQUILO, EN $50.00 NAVE DE una sola planta, con azotea, 500 metros de capacidad, media cuadra Muelles de Tallapiedra, Revillagigedo 120 Informes: Librería Albela, U-5783. B-1

VIBORA. ALQUILO ESQUINA MOderna para bodega con una o dos accesorias, buen barrio, tiene enseres, por lo que puedan pagar, propia para principiante. Armas y Vista Alegre. B-1

FIGURAS No. 118. ALQUILO MAGnífico terreno, todo cercado, muy propio para depósito, etc., etc. Alquiler: $7.00. Más informes «La Regente», Neptuno y Amistad. A-4376. B-1

SE ALQUILA, LA ESPACIOSA CASA, San Miguel 108, altos y bajos, muy apropiada para Industria. La llave, en la misma. Telfs. U-4363 y U-5215. B-1

ALQUILO HERMOSA NAVE, 450 MEtros, techo concreto, sin columnas, 3 entradas, puerta hierro, propia para cualquier industria o almacén. Inmejorable lugar, Plasencia y Benjumeda. Llave, Café. Infanta y Benjumeda. Precio de situación. B-1

SE CEDE UN PRECIOSO LOCAL con dos hermosas vidrieras y gran estantería, propia para ropa hecha u otro comercio en la gran «Vía Blanca» Neptuno de Belascoaín a Galiano. Informan en el Telf. M-3232. B-1

PARA COMERCIO, SE ALQUILAN los bajos de San Ignacio 45, compuestos de un gran salón. Llave, al lado. Informes: Zanja 137-X., esquina a Aramburu. B-1

SE ALQUILA, PRADO 41, ENTRE Refugio y Colón, planta baja, local propio para oficina o comercio. Informan en el primer piso. B-1

ALQUILO BUEN LOCAL, O-REILLY 96, mejor cuadra, entre Bernaza y Villegas, con vidriera de calle a vivienda. Todo moderno. Llaves e informes: Lamparilla 48. A-3490. B-1

ALMACEN U OFICINA SE ALQUIla espacioso local dos servicios, Cuba 110 entre Sol y Muralla. Llave e informes, altos. B-1

NEPTUNO PROXIMO A GALIANO, alquilo barato hermoso local, establecimiento. Cuatrocientos metros, amplias vidrieras, entrepiso, habitaciones dependencias. Gasto mínimo de instalación. Informes Empedrado 49, bajos, A-2021. B-1

LOCAL DE ESQUINA

En plena zona comercial, Obrapía y San Ignacio, magnífico local para almacén, tienda u oficina comercial. Véalo y véanos en O-Reilly 11, Departamento 507. Telf. A-4623. Nos arreglaremos.

LOCALES PARA NEGOCIOS CON CONTRATO POR AÑOS

BUSCA! TENEMOS EL QUE UD NECESITA M. 3166 O VAYA A GENIOS Y MORRO

b-2 APARTAMENTOS

APARTAMENTO INDEPENDIENTE, fresco, en altos, junto a excelentes medios de transportes urbanos, con luz, gas, cocina, calentador y baño intercalado exclusivo y completo, se alquila muy barato a matrimonio sin niños ni animales (o a damas solas) en tranquila casa particular de familia decente. Quien la ocupe sería el único inquilino de la casa. Ventajas para comer de fuera, si así se desea. En el propio apartamento existe un precioso juego de cuarto camero, que se vende, se alquila o se extrae. Se suplican referencias. Trato directo con el señor Martínez, Subirana 74, altos, (entre Desagüe y Benjumeda). Toque el timbre. De 9 de la mañana a 9 de la noche. B-2

J ESQUINA 21, ENTRADA VEDAdo. Apartamento moderno, cómodo fresquísimo, con buena vista. Sala, comedor, dos cuartos, lujoso baño intercalado, cuartico desahogo, etc. Véalo. Informa Avelino. B-2

VEDADO: BAÑOS Y 17, EDIFICIO «Menéndez». Alquilo un apartamento alto, fresco, moderno, con sala, dos cuartos, baño, cocina y elevador. B-2

EDIFICIO PARA OFICINAS

Oficios 18, esquina a Lamparilla. Orientado a la brisa y sombra con todos los requisitos modernos y 2 elevadores Otis. Bien servido. Situado prominentemente en la zona comercial, con fácil acceso por la Ave. del Puerto.

Precios razonables.

Edificio CASTELEIRO VIZOSO

b-2 APARTAMENTOS

APARTAMENTOS 18 y 14 pesos con garage. **En el Reparto Alturas del Río Almendares El lugar más elegante y pintoresco de Marianao, Avenida de Los Aliados 10, media cuadra de la Calzada de Columbia y y 2 del Puente de la Calle 23. Informes, en la misma, Sr. Lugo. Telf. I-3299.** B-2

SE ALQUILAN EN EL VEDADO, Apartamento compuesto de tres habitaciones con su baño, es casa particular; más informes telf. F-4554. B-2

EDIFICIO «AGUIAR» INDUSTRIA 72 y medio, amplios apartamentos 2 habitaciones y baño completo, luz, teléfono, ascensor y agua caliente. Solo a personas de absoluta moralidad. B-2

b-3 DEPARTAMENTOS

SE ALQUILA UNA ESPLENDIDA sala, propia para bufete de abogado y también una habitación en casa de familia respetable. Aguacate No. 13 altos. B-3

HABANA 55, ESQUINA EMPEDRAdo. Alquilo, a matrimonio y familias, sin niños, departamentos de dos habitaciones, lavabo agua, vista a la calle. También, habitaciones. Casa de orden. Buen aspecto. B-3

HABANA 85, ESQUINA A LAMPARIlla, para matrimonio o familia sin niños, departamentos, lavabo agua y vista calle. También, Accesoria de sala, cuarto y servicio. Casa de toda moralidad. Buen aspecto. B-3

MONTE 2-A., ESQUINA ZULUETA. Alquilo a familia y matrimonios, sin niños, departamentos de dos y tres habitaciones. Vista calle. Casa de orden. Buen aspecto. B-3

MAGNIFICO DEPARTAMENTO. SAla, cuarto, cocina, baño, luz, teléfono, muy fresco, único inquilino en gran casa. A personas mayores de toda moralidad. $2500. Belascoaín 787 esquina a Pocito. Teléfono M-6646. B-3

21 ENTRE C. Y D., EDIFICIO «TAvel». Precioso departamento, fresco y confortable, situado en uno de los mejores ángulos del edificio, con sala, comedor, 2 amplias habitaciones, baño completo, pantry y cocina. Precio inigualado. Informes: Goizueta. F-3937. B-3

EDIFICIO «PRIETO», MURALLA 98, casi esquina a Bernaza. El mejor situado para oficinas. Se alquila amplio departamento, frente por Muralla, propio para profesional o representación. B-3

b-4 HABITACIONES

ALQUILO UNA AMPLIA HABITAción 7 pesos en casa de tres personas a hombres solos o matrimonios sin niños. San Rafael 109 entre Gervasio y Escobar, bajos. B-4

SE ALQUILA EN CASA DE FAMIlia honorable habitación amueblada con todos los servicios, a matrimonio solo, Avenida Central No. 54, Alturas de Almendares. B-4

SE ALQUILA EN CASA PARTICUlar una habitación con balcón a la calle, sin muebles. San Rafael 55, Manrique y Campanario, traigan referencias. B-4

SE ALQUILA HABITACION AMUEblada, anexa al baño, con toda asistencia, a caballero moral, en casa de familia particular. Unico inquilino. Cárdenas 41, bajos. B-4

VEDADO. SE ALQUILA HABITAción fresca en casa particular con baño y todo servicio. Con o sin comida. Calle 23, No 504 altos, entre 22 y 24. B-4

UNA HABITACION CON BALCON, A hombres solos, matrimonio sin niños, también una sala propia para oficina. Acosta 79, altos. B-4

CASA PARTICULAR, ALQUILA 2 O 3 habitaciones con baño privado, con o sin garage, a matrimonio u hombres solos, o guardar muebles. Exigimos referencias. A No. 206 y 208, entre 21 y 23, Vedado. B-4

EDIFICIO «MONTES». LINEA Y D, se alquila una magnífica habitación con baño privado, terraza, closet, teléfono. Hay elevador. Informan en la misma, habitaciones. B-4

A HOMBRE SOLO, SE ALQUILA EN casa particular, una habitación amueblada, muy limpia, Cuba No. 44 apartamento No. 5. B-4

ESPLENDIDAS, VENTILADAS Y espaciosas habitaciones, alquílanse toda asistencia. Buena comida, comodidad, confort, agua fría y caliente. Línea No. 28 casi esquina a J, Vedado, Teléfono F-6328. B-4

MALECON 20, (ALTOS), HABITAcion exquisitamente amueblada, clara, ventilada, alquílase en casa de familia honorable a dama o matrimonio honorable únicamente. Comida y servicios. Baño caliente. B-4

OMOA 26, ENTRE ROMAY Y PRINcipe, cuartos a $5.00, modernos, 5 grandes patios. Informes el Encargado. B-4

EN EDIFICIO MODERNO, 4 PLANtas, habitaciones con baño, Monte 485, en $8.00 y $10.00 mensuales. Informan en la Botica. Telf. M-4128. B-4

PRADO 16, ALTOS. ALQUILO HABItación con balcón a la calle, baño al lado, exclusivamente a caballero. Toque el timbre en la reja. B-4

SEÑORA HONORABLE DESEA ALquilar una habitación sin muebles en el Vedado, en casa de familia decente. Avisar al teléfono F-5615, de 8 a 12 a.m. B-4

AGUACATE 30, 2o. PISO UNA HAbitación anexa baño con todo confort, casa particular. Teléfono M-9456 B-4

b-4 HABITACIONES

NEPTUNO 65, SEGUNDO PISO, EN tre Galiano y San Nicolás, familia alquila habitación toda asistencia, 1 o dos hombres muy ventilada, comunica con baño moderno, exíjense referencias. B-4

SUAREZ 43, ALQUILO BONITA HAbitación, que se comunica con magnífico baño. Casa moderna, de buena familia. Se toman referencias. B-4

VEDADO: ALQUILO DOS HABITAciones separadas, grande y chica, frescas y agua corriente, con todo servicio. Precio reducido. H. número 93, altos, entre 9 y 11. B-4

IDEAL PARA MATRIMONIOS: Prado 99, frente al Capitolio. Habitaciones modernas, con closets y baño privado completo. Agua caliente y fría, a todas horas. Excelente comida. Gran confort y limpieza. Absoluta moralidad. B-4

MONSERRATE 93, ALTOS, ENTRE Lamparilla y Obrapía, se Alquilan habitaciones con lavabo agua corriente a precio de situación. Otros informes en la misma. B-4

ALQUILO DEPARTAMENTO LINDIsimo 2 habitaciones grandes de esquina, vista a la calle, independiente casa particular moderna, con comida Manrique 49, esquina a Concordia, altos. B-4

ALQUILASE HABITACION AMPLIA y fresca, a hombre solo. Malecón 31, altos. B-4

ELEGANTE RESIDENCIA FAMIliar de Consulado 56 y 60, altos, y casa de familias, de Consulado 92-A, altos, para personas decentes y estables. Habitaciones y apartamentos con balcón, teléfono, garage y comidas, etc. B-4

EDIFICIO AZQUETA, ANTES ABAdín, Cuba 86, entre Teniente Rey y Amargura. Casa moderna, fresca, tranquila. Habitaciones con agua corriente, luz y limpieza, desde 8 pesos. Dos meses. B-4

EN HABANA 109, SEGUNDO PISO, casa particular, se alquila una hermosa habitación, a hombres solos o señora. Personas de moralidad. B-4

EDIFICIO CUBA», SEIS PISOS, EMpedrado número 42. Se alquilan amplias y ventiladas habitaciones, muy baratas: elevador, lavabo, luz toda la noche. Orden y moralidad Telfs. M-2515 y M-5113. B-4

SE ALQUILAN HABITACIONES muy ventiladas casa de esquina, 5, 6 y 8 pesos, balcón, lavabos, agua caliente, con osin comida, mucha limpieza y moralidad. Monte 5, Teléfono M-8586. B-4

SE ALQUILA HERMOSA HABITAción, para matrimonio o dos señores. Lugar muy céntrico. Con o sin comida, San Nicolás 67, entre Neptuno y San Miguel. B-4

b9 CASAS DE HUESPEDES

GALIANO 84, ALTOS DEL CAFE «La Isla». Alquilo apartamentos de dos piezas, baño y vista a la calle. En la misma, una habitación. Solicito socio de habitación, hombre solo, 22 pesos. Asistencia completa. Exquisita comida. Estricta moralidad. B-5

GRAN CASA PARA FAMILIAS, Monte No. 5 habitaciones $6, $7 y $9, lavabo, balcón, agua caliente, con o sin comida, limpieza y moralidad. Teléfono M-8586. B-5

CASA DE HUESPEDES «LA CENtral». Viva y coma como en su propia casa. Ofrecemos habitaciones con toda asistencia a precios económicos. En nuestras sucursales desde $35.00 para dos personas. Prado 65, esquina del Sevilla. A-9009. B-5

CASA DE HUESPEDES, HABANA 110, altos, entre Lamparilla y Obrapía. Vea las mejores habitaciones, con vista a la calle. Excelente comida. Buen trato y moralidad. Agua caliente, a todas horas. Precios reducidos. B-5

SE ALQUILAN 2 HABITACIONES, juntas o separadas, con comida, casa de garantía de años «La Vizcaína», Belascoaín 50, altos. B-5

b6 HOTELES

HOTEL "ANDINO"

San Lázaro 490, esquina M. Moderno, amplio, céntrico. Cómodos apartamentos, únicos en su clase. Habitaciones con baño y balcón. Excelentes comidas. Ascensor y garage propio. Precio sin competencia.

HOTEL «PRADO». ALQUILO, EN lo mejor de La Habana, Prado 85, magníficas habitaciones, con vista a la calle, a precios sumamente económicos. Comida excelente, en el roof garden. Háganos una visita. B-6

HOTEL COLONIAL

San Miguel 62, casi esquina Galiano. Residencia para familias. Apartamentos y habitaciones: baño privado, elevador día y noche. Magnífico restaurant, octavo piso. Cocina criolla y española, con carta. Moralidad. M-5966 y M-5967. B-6

HOTEL 'IDEAL ROOM'

PRADO 93-B., (POR PASAJE)

¿Desea vivir en casa tranquila, mejor que en su propia casa? Visite esta gran casa, aunque sea por curiosidad. Por dentro, la mejor. Precios para matrimonios, con comida y toda asistencia, desde $35.00 a $45.00. Hay apartamentos de dos habitaciones, con balcón y baño a Prado. Exígense referencias de moralidad y pagos.

HOTEL «VANDERBILT»

Lo más alto, saludable y económico, Neptuno 309, esquina Mazón. Habitaciones de esquina, con baño privado, propias para quien convenga vivir cerca Universidad o los Hospitales Calixto García y Mercedes. B-6

b-6 HOTELES

NO PASE CALOR

No se prive del placer del baño, por falta de agua.

HOTEL SAN CARLOS

Habitaciones frescas. Agua a todas horas. Comida selecta.

Precios por mes, con comida:

Matrimonio $ 45 á 60
Una persona $ 30 á 40

Hay departamentos familiares. EGIDO Y MONTE

THE SAVOY

F. Y 15, VEDADO
Telf. F-6616

Situado en un lugar alto del Vedado. Con fácil y frecuente comunicación, con la Ciudad y Repartos. Rodeado de jardines. Con 600 metros de hermosos portales. Las habitaciones tienen ventilación directa, teléfono, baño privado, con agua fría y caliente. Precios moderados, incluyendo tres excelentes comidas. El servicio en mesas separadas, para cada familia.

b7 CASAS DE COMIDAS

SIRVO COMIDA A DOMICILIO. VAriación constante en el menú. Puntualidad en el servicio. Cocina criolla, española y vegetariana. Telf. A-2451. B-7

VILLEGAS 24, BAJOS, SE ADMIten abonados al comedor y se sirven cantinas a domicilio. B-7

SIRVO EXCELENTE COMIDA PARticular, a domicilio, de primera especial y a hora fija. Admitimos abonados al comedor: Consulado 56 y 60, altos, residencia familia. Teléfono M-9487. B-7

CASA PARTICULAR SIRVE COMIda reducido número familias variada, de primera. Uno, $0.40, dos, $0.60. Llama al M-2608 y se convencerá. B-7

SERVIMOS CANTINAS A DOMICIlio. Precios: una persona, $0.40; dos, $0.60. Buena comida y hora fija. Pruebe y será nuestro cliente. Bar «El Polo». Reina y Angeles. (Hablen con el cocinero).

SE SOLICITAN

s-A Solicitud de Alquileres

DESEO ALQUILAR CASA EN REpartos Santos Suárez o Mendoza, que tenga tres cuartos y servicios de criados, doy garantía a satisfacción Dirijase a Sr. Lamas, Santa Emilia 86. Santos Suárez. S.A.

b9 Agencias de Colocaciones

«LA HABANERA» AGENCIA COLOcaciones teléfono U-1880, sirvo rápidamente cocineras y criadas ambos sexos y toda clase de servidumbre, con referencias, española y del país. Neptuno 255 esquina a Espada. B-9

«LA MATANCERA»: A-7740. SERVImos rápidamente criadas, cocineras, choferes. Toda clase de servidumbre y empleados, de ambos sexos, con referencias. Sol 111, entre Egido y Villegas. B-9

s-1 CRIADAS Y CRIADOS

SE SOLICITA CRIADA DEL PAIS para la limpieza de una casa. Que sepa cumplir con su obligación. Ave. de Acosta No. 4 entre 10 de Octubre y Felipe Poey, Víbora. S-1

SOLICITO MUCHACHA ESPAÑOLA para matrimonio solo y todo el trabajo. No presentarse sin recomendación, $15. Línea entre 18 y 20, Reparto Miramar, frente a las Ursulinas. S-1

SOLICITOO MUCHACHA PARA LIMpiar y cocinar, que sepa cumplir con su obligación, sueldo: ocho pesos y ropa limpia. Dormir en la colocación. Cienfuegos 18, tercer piso, derecha. S-1

SE NECESITAN DOS CRIADAS ESpañolas de mediana edad con buenas referencias para limpiar y servir bien la mesa. La otra habitaciones y coser un poco, $15.00 y uniformes. Calle 15 No. 380 entre 2 y 4, Vedado.

EN QUINTA AVENIDA, ESQUINA A Veinte, en el Reparto Miramar. Se solicita una muchacha, blanca, para la limpieza de cuartos y manejar dos niños. Sueldo: 12 pesos. Telf. FO-2347. S-1

SOLICITO JOVEN, BLANCA, PARA cocinar y limpiar casa chica de matrimonio solo. Buen sueldo y dormir fuera o en la colocación. Consulado 110, altos, de 3 a 4. S-1

NECESITO MUJER JOVEN PARA atender teléfono oficina señor solo, otra para cuidar dos niños casa particular, sueldo: $25, casa y comida. También necesito un criado, $20; un carpintero, $20; y un chauffeur, $25. Compostela 58, Agencia. S-1

s2 COCINERAS Y COCINEROS

SE SOLICITA BUENA COCINERA, para cocinar y limpiar apartamento de tres de familia. Tiene que ser joven y muy limpia. Duerme en la colocación. Sueldo: 8 pesos. Infanta esquina a 27, altos de la Botica. 2o piso, teléfono U-5692. S-2

SE SOLICITA BUENA COCINERA, tres de familia. Que duerma en la colocación, no vieja. Para tratar de 9 a 12 de la mañana. J 117 altos, entre Línea y Once, Vedado. S-2

SE SOLICITA UNA CRIADA ESPAñola para cocinar y limpiar, que tenga recomendaciones, para una señora sola. Virtudes 128, altos. S-2

SE SOLICITA EN 10 DE OCTUBRE 640, bajos, una señora española con buenas referenc

SE SOLICITAN

s14 SOLICITUDES VARIAS

SE SOLICITA SEÑORA O SEÑORITA americana saludable que quiera dar dos horas de clases al dia a cambio de casa y comida con matrimonio extranjero, a niña de 9 años, a hora y cuarto de la Habana. Escribir a Mrs. Somerford, Catalina de Güines, Provincia Habana. S-14

UN MATRIMONIO ESPAÑOL, SOLIcita casa inquilinato o apartamentos, para encargados. Tienen recomendaciones. Escribiar a: F. N., Departamento de Anuncios Clasificados, DIARIO DE LA MARINA. S-14

SE SOLICITAN VARIOS JOVENES de ambos sexos para vender en industria, se da sueldo y comisión. Arbol Seco No. 44. S-14

SE SOLICITA UN MENSAJERO con bicicleta y también se compra una bicicleta en buen estado. Farmacia San José y Gervasio. S-14

SE SOLICITA SEÑORA DE 30 AÑOS en adelante para atender en todo, a una señora de edad. Avenida Santa Catalina 67, Víbora. S-14

SE SOLICITA UNA TAQUIGRAFA que desee cambiar case por inglés, dirigirse solo por carta, Peter J. Martínez, Baños No 59, Vedado. S-14

SE OFRECEN

s1 CRIADAS Y CRIADOS

AN EFFICIENT WILLING ALL A round domestic servant seeks position with private families as chauffeur, house or yard janitor. Informed, farmacia del Dr. Celorio. Telephone F-6164. O-1

SE DESEAN COLOCAR DOS ESPAñolas, una para comedor o cuartos. Sabe servir a la rusa y sabe zurcir y coser algo; otra, para manejadora, solamente. Tienen referencias. Telf. F-5816. O-1

SE DESEA COLOCAR UNA ESPAñola de criada de mano o para cuartos o para manejadora, tiene referencias y sabe trabajar. Teléfono F-6178. O-1

SE DESEA COLOCAR UNA ESPAñola, para criada de mano o cocinar y limpiar, para corta familia. Telf. F-6134. O-1

OFRECESE JOVEN ESPAÑOL, buen criado de manos práctico en todo esmerado servicio, sirve bien la mesa a la rusa, es muy trabajador y tiene recomendaciones de donde ha servido últimamente. informan: M-3016. O-1

SE DESEA COLOCAR JOVEN ESpañola para limpieza de casa y lavar ropa fina. Teléfono I-3372. O-1

SE DESEA COLOCAR UNA JOVEN de color par a limpiar por horas o cocinar a un matrimonio solo, no duerme fuera de su casa. Teléfono F-1616, Hilda. O-1

JOVEN JAPONES CRIADO DE mano, desea colocarse en casa particular, llame Okawa. Telf A-9814. O-1

UN BUEN CRIADO DE MANO JAponés con referencias, está práctico en todo servicio fino, hace cokteles y plancha ropa de caballero. Llame por Manolo. Teléfono A-9814. O-1

MUCHACHO DE 15 AÑOS DESEA colocación, que coma y duerma en la misma, tiene buenas referencias. Informan Misión 44. O-1

SE DESEA COLOCAR UNA JOVEN española, para criada de mano. No le importa cocinar y limpiar, siendo matrimonio solo. Tiene referencias y prefiere La Habana. I-3108. O-1

SE DESEA COLOCAR UNA MUCHAcha española, para cuartos, comedor o criada de mano. Tiene buenas referencias. Informan: Calle F. y 17, Vedado. O-1

OFRECESE JOVEN ESPAÑOL BUEN criado de manos, práctico en todo esmerado servicio, sirve bien la mesa a la rusa, es muy trabajador, tiene recomendaciones de donde ha servido últimamente. Informan M-3016.

s2 COCINERAS Y COCINEROS

COCINERO Y REPOSTERO JOVEN chino, desea colocarse en casa particular sabe cocinar bien a la criolla, española y francesa, tiene buenas referencias. Informan calle Zanja 25, altos, teléfono M-4104. O-2

DESEA COLOCARSE UNA SEÑORA viuda, del campo, con un niño de diez años para ayudar. Prefiero cocinar o limpiar, no importa salir fuera. Chacón No. 36. O-2

SE DESEA COLOCAR UN JOVEN asiático, de cocinero, y repostero, en casa particular. Sabe cocinar a la criolla, española y francesa. Sabe cumplir con su obligación y tiene referencias. Informan telf. M-4859. O-2

BUEN MAESTRO COCINERO REpostero joven chino cocina criolla, española y americana, buen sazón, muy limpio, tiene buenas referencias. Informan teléfono F-5712, desea colocarse en casa particular. O-2

DESEA COLOCARSE YOUNG ENglish Speaking chinese cook, y cocina española, también jardinero y sabe lavar. Wish positions with americans hap Yin Chieng . Rayo 44, altos. Teléfono M-3339. O-2

SE OFRECE UNA COCINERA Y REpostera, de color, acostumbrada a la cocina estilo americana y del país, para casa particular. Es cocinera fina y no trabaja menos de 20 pesos. Tiene referencias y duerme fuera. Lleva tiempo en el país. F-3022. O-2

SE OFRECE UNA JOVEN ESPAÑOla, para cocinar sólo, o cocinar y limpiar. Si se quiere, duerme en la colocación. Informan, en Maloja 53. Preguntar por Cándida. O-2

SE DESEA COLOCAR UNA BUENA cocinera española repostera, tiene buenas referencias. Telf. F-6086. O-2

DESEA COLOCARSE PENINSULAR para cocinar y limpiar corta familia, tiene referencias lo mismo familia americana; no menos de $15.00. Maloja 103, entre Manrique y Campanario. M-6272.

COCINERO REPOSTERO PASTELEría americana y española, conocimientos generales de cocina, especialidad en cocina criolla, acostumbrado a familia americana. Informan: teléfono A-0515. O-2

SE DESEA COLOCAR UNA ESPAñola, de mediana edad, para cocinera o cocinar y limpiar, siendo corta familia. Telf. X-2375. O-2

SE DESEA COLOCAR BUEN COCInero y repostero, joven, chino, en casa particular. Cocina toda clase, criolla y española. Buena sazón. Tiene recomendaciones. Informan: Dragones 76, Sastrería. Telf. U-7902. Preguntar por José. O-2

JOVEN EXPERTO COCINERO Y DE pendiente ofrécese para cocinar y limpiar casa particular, fondo o bodega. Teléfono F-6256 Vedado. O-2

SE OFRECE JOVEN ESPAÑOLA PA ra cocinar solo, sabe de repostería. Tiene referencias. Informan U-4983. O-2

SE OFRECEN

s2 COCINERAS Y COCINEROS

SE DESEA COLOCAR SEÑORA ESpañola de mediana edad para cocinar solo, cocina española, francesa y criolla, y sabe repostería, dormir fuera tiene referencias, de 15 a 20 pesos, según el trabajo Teléfono I-6014 O-2

DESEA COLOCARSE JOVEN ASIAtico maestro cocinero y repostero, con buena recomendación, desea casa cubana o americana. Informan San Nicolás 77, altos, teléfono M-5236. O-2

SE OFRECE UN COCINERO Y REpostero, del país, blanco, con buenas referencias. Sale a cualquier parte. Informan: Telf. A-3488. O-2

SE DESEA COLOCAR UNA ESPAñola de mediana edad para cocinera de corta familia, teléfono X-2374 o servicio. O-2

DESEA COLOCARSE UNA BUENA cocinera de color inglesa, que cocina a la criolla y hace dulces. Tiene referencias. Llame F-2102, calle 22 No 8, Vedado. O-2

SE OFRECE MUCHACHA BLANCA para cocinar y ayudar a limpiar. Duerme o no, es formal y trabajadora. Lawton letra F entre Concepción y Dolores, Víbora. O-2

SE DESEA COLOCAR JOVEN ESpañola para cocinar y limpiar sien do corta familia o cocinar solo. También se ofrece para criada de mano. Calle 27 entre A y B. Telf F-4747.

SE DESEA COLOCAR UNA MUchacha para un matrimonio o corta familia para cocinar y limpiar, duerme en la colocación. F-4580. O-2

SE DESEA COLOCAR UNA SEÑORA española, de mediana edad, de cocinera y repostera. Cocina a la criolla y española. Tiene referencias. Telf. A-4576. O-2

SE DESEA COLOCAR UNA JOVEN, de color, para cocinar y limpiar. Tiene buenas referencias. Informan: San Lázaro 150, entre Aguila y Blanco. O-2

s3 MANEJADORAS

JOVEN BLANCA DEL PAIS DEsea coloearse de manejadora o señorita de compañía, sabe coser, bordar y tejer. No menos de quince pesos. Teléfono M-7160. Emilia. O-3

SE OFRECE UNA JOVEN BLANCA, del país, para manejadora. Telf. M-6040. O-3

SE OFRECE SEÑORA INGLESA PAra cuidar niños y enseñar el inglés; tiene buenas referencias y es cariñosa, no le importa ir al campo, desea familia honorable y buen trato. Teléfono M-8633. O-3

UNAMUCHACHA INGLESA DESEA colocarse de manejadora, dispuesta a enseñar al niño el inglés. Llame a Louisa. Teléfono A-9177 O3

s-7 Lavanderas y Lavanderos

LAVANDERO CHINO DESEA COlocarse en casa particular u hotel tiene buenas referencias, San Nicolás 79 y medio, altos departamento 5, esquina Zanja, teléfono F-6015, informes por Antonio. O-7

s10 OFICINISTAS

CONTADOR, TENEDOR DE LIBROS mecanógrafo, corresponsal inglés y español, trabajos generales de oficina; solicita empleo con compañía u oficina. Referencias: A 1. Informes teléfono M-6241 o apartado correos 1233. Habana. O-10

CONTADOR, TENEDOR DE LIBROS Taquígrafo, Mecanógrafo y Corresponsal en Inglés, desea encontrar trabajo fijo o por horas. Trujillo, teléfono I-3803 O-19

014.—OFERTAS VARIAS

SE OFRECE PARA HOTEL O CASA de inquilinato español de mediana edad, es carpintero, también entiende de pintura y albañilería. Tiene referencias. Sin pretensiones. Informan: Morro 26 y 28. O-14

SE DESEA COLOCAR UN MATRImonio sin hijos para todos los quehaceres de la casa, los dos entienden de cocina. Teléfono I-3139. O-14

COMPRAS

v-1 CASAS

COMPRO AL CONTADO, CASA MOderna de dos plantas, cada una con su entrada independiente, esquina fraile, Habana o Vedado. Escriba «R. L.» DIARIO DE LA MARINA. C-1

COMPRO, EN VARADERO, PLAYA Norte, casa grande, aunque esté vieja y deteriorada. Precio situación. Operación rápida. Dirijase a Heberto Valdés Rodríguez, Edificio Metropolitana número 439, Habana. C-1

COMPRO CASA. PAGO HASTA, $10.000, buena propiedad. Habana o Vedado, también compro solar Almendares o Vedado. Informes por escrito Departamento Anuncios Clasificados DIARIO MARINA, Dr. Sánchez Rodríguez. C-1

SOLICITO CASA MODERNA Y fresca en el Vedado de 2 a G y de Calzada 13. No más de $10,000 contado. Alberto G. Mendoza. M-9494. C-1

COMPRO CASA MODERNA O HIPOteca moratoriada, no exceda de 2.500 pesos, dando como parte precio solar 500 ms, valorado $1.500, resto efectivo. Informes FO-3485 C-1

COMPRAMOS CASAS, HABANA Y Repartos. Reserva y rapidez, en todos los casos. Construímos y reformamos casas. López y Cabrera, Obrapía 36, altos. A-3318. C-1

COMPRO CASAS Y SOLARES

Habana, Vedado y Repartos de Marianao, al contado; facilito dinero en hipoteca interés módico; Neptuno 208, U-1802, entre Oquendo y Soledad. Llenín, Propietario. C-1

2 SOLARES

SE COMPRA SIN INTERVENCION de corredor, sólo con el interesado, se compra media caballería o un cuarto, próximo a la Habana a precio muy reducido y pago contado. Informes teléfono F-5148. C-2

COMPRO SOLAR

En Santos Suárez o La Víbora, que esté bien situado, a no más de 2 pesos vara. Pago contado. Informes: Sr. Benítez. M-7058. C-2

6 Automóviles y Accesorios

COMPRO AUTOMOVILES USADOS

En buen estado, para la venta o propios para desarmar. **Accesorios y respuestos nuevos, de importación y también de uso. Todos a precios baratísimos.**

J. S. Garcia, Galiano 45, entre Virtudes y Concordia. M-2676. Habana.

SE DESEA COMPRAR, CHEVROlet o Ford, del 28 al 32. Operación rápida y dinero en mano. Informes: Telf. M-2272, Reina número 22, «El Ris». C-6

COMPRAS

6 Automóviles y Accesorios

COMPRO CAMIONCITO DE REPARto y cuña buen uso, ganga, no intermediarios. Dirigirse Quinta Avenida y Veintiocho, Reparto Miramar, Garage Por escrito, o personalmente de doce a tres. C-6

v-9 MUEBLES Y PRENDAS

A-9560: COMPRO MUEBLES, MAQUInas de coser, máquinas de escribir, burós, archivos metálicos, prendas y objetos de Arte, baúles, maletas, radios, ropa de hombre, pianos. Todo. Llame: A-9560. C-9

Compro

Pianos, pianolas, muebles, máquinas de coser y escribir, oro, plata, ropas. Pago más que nadie. Rosales. I-3304. C-9

BELTRAN, COMPRA TODO:

Muebles, objetos de Arte, antigüedades, cuadros, máquinas de coser, escribir y radios. Todo cuanto sea de valor. Operación rápida. Avísenos, en Neptuno 135. Telf. A-4198. C-9

U-4800 COMPRAMOS

Objetos plata, cubiertos, juegos de café y te, lámparas, porcelanas, jarrones, vajillas, bronces, abanicos nacar, oro y brillantes Muebles oficinas, máquinas escribir, coser, archivos, alfombras, tapices, cuadros «El Ras», Zanja y Lealtad. C-9

COMPRAMOS Y VENDEMOS

Muebles modernos, redios, máquinas coser, escribir, lámparas y objetos de arte. Pagamos bien, **«La América»**, teléfono I-2262. Jesús del Monte No. 230. C-9

A-7795 Compramos Muebles

Modernos y de todas clases. Pagamos más que nadie. Vamos en seguida a domicilio. Monte número 85, entre Aguila y Amistad. También alquilamos y vendemos a los precios más bajos. **Recuerde: A-7795** C-9

U-2530: COMPRO

Liquido casas completas, toda clase de objetos: plata, porcelana, adornos todas clases, jarrones, columnas, lámparas, pianos, libros, máquinas de coser y escribir. Compro todo. **Pago más que nadie.** Negocio rápido. C-9

A-9115: COMPRO MAQUINAS

«Singer», nuestra especialidad

También radios, muebles, etc. Pagamos bien. Avísenos: A-9115 o venga a la **Casa Arias,** Angeles 38, esquina a Sitios. Vendemos, cambiamos y arreglamos. Tenemos piezas. No olvide: A-9115. C-9

EMPENAMOS Y COMPRAMOS

Ropa, joyas y toda clase de objetos de valor. Visite **«El Volcán», Factoría y Apodaca. Telf. A-9421.** C-9

A-6620 COMPRO MUEBLES

Máquinas Coser, Pianos, Radios, Baúles, Maletas, Máquinas de Escribir, Maniquíes, todo mueble de oficina Pago más que nadie. **LA MODERNA,** Salud 3. Telf. A.6620. C-9

COMPRAMOS

MUEBLES, MAQUINAS ESCRIBIR Y coser, usadas. Recibimos muebles en fondo de su compra. pagándolos a buen precio. **Díaz y Chao,** Neptuno número 197 y 200, entre Belascoaín y Lucena. U-5164. C-9

M-2104 COMPRAMOS MUEBLES

máquinas de coser, de scribir, también toda clase de objetos de arte. Pagamos más que nadie. Llame al teléfoo: M-2104. C-

ORO Y PLATA

Compramos prendas, monedas de oro, cubanas, americanas y otras naciones. Juegos u objetos de plata, de cualquier clase, sanos o rotos.

CARBALLAL Y HERMANOS

San Rafael 138, entre Gerxasio y Belascoaín. U-5744. Pagamos más que nadie y vamos a domicilio. C-9

M-3268: COMPRO MUEBLES FInos y corrientes: máquinas escribir, coser, archivos, pianolas, baúles, objetos de Arte, bronces, porcelanas, plata, juegos de café, vajillas, cuartos. Compro todo. Telf. M-3268. C-9

M-9136

Compro máquinas coser, escribir, archivos, contadoras, vidrieras, mostradores, enseres completos, café, oficinas, neveras, pianos, radios, lámparas, baúles, maletas, compro de todo. Avise a esta casa negocio rápido. M-9136. C-9

v-10 UTILES DE OFICINAS

MUEBLES DE OFICINA, COMpramos y vendemos: máquinas de escribir, sumar, calcular, mimeógrafos, satélites, archivos, burós Kardex, libreros, cajas seguridad. Compostela 43, entre O-Reilly y Progreso, frente National City Bank. M-8638. C-10

10 Instrumentos de Música

COMPRO PIANOS DE TODAS LAS marcas, que no tengan comején. Llame: Teléfono M-3040, Manuel Domínguez, Zulueta 36 y medio, por Dragones. C-11

15 OBJETOS VARIOS

SELLOS. COMPRO LOS SELLOS del Tren Aéreo Havana-Miami, pago buen precio. Bonachea, Obispo 55, Frente Droguería Johnson. C-15

NECESITO ADQUIRIR LOTES DE pinturas y cristales para uso en persianas de fábricas. Directo con el vendedor. Arias, Santa Santa Catalina y Lawton, Víbora. C-15

CAMBIOS

1 CASAS

CAMBIO POR UNA CASA MODERna dentro de barrio familiar en la Habana para residencia del permutante, una magnífica propiedad que produce mucha renta, compuesta de dos casas al frente y gran ciudadela moderna al fondo, pudiendo habitarse una de las casas independientemente, explotando las otras. Doy o recibo diferencia de precio. Informa: González, Habana 37, altos, telf. A-7060. CC-1

ARRENDAMIENTOS

1 CASAS

TOMO EN ARRENDAMIENTO CAsas inquilinato. Informes el encargado de Angeles 48. AA-1

UN SR. FORMAL CON GARANTIA, desea encontrar casas en administración o arrendamiento. Para más informes: teléfono FO-3356. AA-1

v-3 FINCAS RUSTICAS

SE ALQUILA LA FINCA «JOSEFIna», situada en la Carretera de San Miguel del Padrón, a 25 minutos de la Habana, con una gran casa-vivienda con todas las comodidades y gran extensión de terreno para árboles frutales y crías. Puede verse a cualquier hora. Informes: Cuba 49, 4o. piso, teléfono A-5205. AA-3

DESEO ARRENDAR, EN BOLONdrón, a persona que tenga dinero, finca de 10 caballerías, sembrada de caña, en parte. Es magnífica tierra y está cerca de Centrales. Telf. A-8854 AA-3

SE ALQUILA FINCA DE RECREO en lo más alto de la Habana, casa de 8 habitaciones y 3 baños con todo confort y luz eléctrica y teléfono le pasa la guagua cada dos minutos. Para más informes llame al teléfono F-2384. AA-3

ARRIENDO FINCA DE 2¾ CABAllerías, parte aniego, zona Güines terreno de fondo, frente carretera. Precio: 450 pesos. Informes Monte 447 de 8 a 12 y de 2 a 5. Juan López Chávez. AA-3

VENTAS

1 CASAS

CASAS BARATAS VIBORA, $,1350, moderna, portal, sala, saleta, dos cuartos, otra $850 madera mampostería, sala, 2 cuartos, comedor, traspatio fondo da un pasaje; otra $850 terreno 382 metros, 3 cuartos, madera, otra $550 casita 2cuartos madera; otra $350 terreno cuarto madera, calle Fábrica propio chauffeur Díaz, Angeles 27.

GUANABACOA. SE VENDE CASA de mampostería con techo monolítico acabado de poner. Adolfo Castillo y Bertemati, esquina. Se hace cualquier operación, inclusive cambiarla por terreno yermo. Pérez Hermanos, S. en C Luyanó. X-2143 y X-1535. V-1

VEDADO CALLE 19 A LA ENTRADA Vendo casa 2 plantas en $16,000; otra calle N, 1 sola planta, techos monolíticos, garage, terreno calle L baratísimo. Guillermo Delmonte. Habana No. 84, A-2474. V-1

VEDADO. CALLE PASEO, ACERA Sombra, brisa; espléndida casa de 1 planta, techos monolíticos, 5 cuartos, 2 baños, 1,000 metros terreno. Guillermo Delmonte. Habana 84, A-2474. V-1

VENDO CASA ANTIGUA. PORTAL, sala, saleta, 6 habitaciones, servicio. Una parcela de terreno, mide 9½x23 y una casa en Estrella de 3 plantas. Informan M-3513. Soto. V-1

¡OFERTA ESPECIAL! POR 8 DIAS

Con $450.00 de entrada y $25.00 mensuales, le entrego casa con jardín, portal, sala, comedor, dos habitaciones, baño, cocina y patio. Arquitecto, A. León, Obispo 59, altos. V-1

SANTOS SUAREZ, CALLE SAN JUlio. Vendo casa de una planta, moderna. Mide 10 x 50, 5 cuartos, sala, saleta, portal, comedor, cocina, baño, patio y garage. Precio: $5,500. Otra, en $3,200. J. P. Quintana, Chacón 23. M-8188 y FO-2188. V-1

ALTURAS ALMENDARES, OPORtunidad. Casa moderna, una planta, 5 cuartos, portal, sala, saleta, hall, comedor, pantry, cocina. Citarón. Techos monolíticos. Construcción de primera, garage, acera brisa. Precio: $6,000. J. P. Quintana, Chacón 23. M-8182 y FO-2188. V-1

EN LA VIBORA: SE VENDE HERmoso chalet de dos plantas, rodeado de jardines, en el lugar más fresco y saludable, Calzada de Arroyo Apolo esquina a Marimón, media cuadra antes de llegar a la Quinta del Centro Castellano. Pasan 3 líneas de guaguas por la puerta y tiene abundante agua. Tiene en los altos 4 dormitorios, 2 baños completos y pantry, cuarto de criados, garage y cuarto de chofer, etc. Precio: $15,000, libres para el vendedor, pudiendo dejar parte en hipoteca al 8 por ciento anual. No se quieren curiosos, sino compradores. Informes, de 8 a 12 a. m. Telf. I-2338 V-1

ARMAS, VIBORA: CASA AL FRENTe, sala, 2 cuartos, comedor, 7 habitaciones al fondo, entrada independiente. Renta 40 pesos mensuales: 1,500 pesos. López y Cabrera, Obrapía 36, altos. A-3318. V-1

REPARTO MIRAMAR: VENDO LA mejor esquina de fraile de la Quinta Avenida, próxima al Reloj. Precio de verdadera ganga. J. P. Quintana, Chacón 23. M-8182 y FO-2188. V-1

GANGA FENOMENAL: CALLE 17, Vedado, casa de una planta, moderna, 7 cuartos, 2 baños, garage para 2 autos, 700 metros, acera brisa. Precio: $11,500. J. P. Quintana, Chacón 23. Telf. M-8188. Tratos directos. V-1

PARA RENTA SEGURA, VENDO, edificio de 5 plantas. Cada planta, 2 casas, rentando, hoy: $200.00 mensuales. Precio: $19,500. J. P. Quintana, Chacón 23. M-8182 y FO-2188. V-1

¡HORROROSA GANGA!

En San Indalecio y Correa, residencia para larga familia, con todas las comodidades que se deseen. Costó 26,000 y la doy en 3,850 pesos. Tiene 1,000 metros de terreno. ¡Esto es ganga! Dolores 7, entre Cocos y Correa. I-6892. V-1

SANTOS SUAREZ: SE VENDE CASA de altos y bajos, Pasaje Este número 42,, en 4,200 pesos, sala, saleta, 2 cuartos, baño y comedor, en ambos pisos, acera de la sombra. Lo más alto. Su dueño: Línea número 93-C. F-2185, Eduardo. V-1

CASA, POR 1,300 PESOS, UNA CUAdra Calzada Jesús del Monte, moderna, sala, 2 cuartos, cocina y servicios. Otra, moderna, sala, comedor, 2 cuartos, cocina y servicios, por 1,450 pesos, dos cuadras Calzada de Jesús del Monte. La entrego vacía. Dolores 7, entre Cocos y Correa. I-6892. V-1

VENDO, SAN LAZARO, 5 CUARTOS, 240 metros: $6,500. Otra, en Escobar, de primera: $4,600. Santos Suárez, sala, saleta y 3 cuartos. Otras dos más, con 3 cuartos, a $2,500. A-9601. V-1

CASA MODERNA 2 PLANTAS, CAlle 2 próximo 23 $7.500, jardín, portal, sala, 3 cuartos, saleta, doble servicio cada piso. Benítez, Carlos III 12 Edificio Providencia 12 a 4. V-1

SE VENDE CASA REGIA BASARRA te No 21, entre Valle y Zapata. cerca de la Universidad, $4.500. V-1

VENDO CASA CALLE SAN FRANcisco, Lawton, 240 betros fabricación a $9. Solar gratis. Portal, sala, tres cuartos, baño intercalado, comedor, cocina, terraza, cuatro habitaciones independientes. Informan Concepción entre 10 y Acosta, Botica, no corredores. V-1

VENTAS

v-1 CASAS

SE VENDE CASA DOS PLANTAS, calle Gloria, barata, chalet, bodegas, lecherías, un socio para cafécantina. Informan Prado y Dragones, Rico. V-1

INVERSIONES: COMPRO Y VENDO edificios, chalets, casas, fincas de recreo y rústicas y solares. Doy y tomo dinero en Hipotecas.

FINCA, UNA Y MEDIA CABALLEría, frente Carretera, tierras labor, inmejorable, Paradero Ferrocarril, casa moderna y tejas, pozo, arroyo, 22 kilómetros Habana: $4,000. Facilidades de pago.

OPORTUNIDAD: CASA MODERNA, 20 metros calle Paz, Santos Suárez, portal, sala, saleta, 3 habitaciones, baño intercalado, comedor al fondo, cocina y patio: $3,500.

GANGA: FINCA, FRENTE CARREtera Caimito Guayabal, árboles frutales, palmas, platanal, casa de madera y tejas, pozo, llana y cercada: $1,500.

GANGAS: DOS CASAS, ESQUINA Juan Bruno Zayas. Renta: 50 pesos, en $4,500. Dos casas, Luyanó: 3,500. Seis casas, 2 y 3 habitaciones, cada una, Santos Suárez: $10,000.

FINCAS DE RECREO, PUNTA BRAva, con chalet mampostería, dos plantas y regio mobiliario: $12,000. Dos en San Francisco de Paula: $10,000 y $6,000.

ESQUINA, 1250 VARAS, LO MEJOR Alturas de Miramar, una cuadra Parque: $2.75 vara. esquina a Quinta Avenida: $6.50 vara.

DUQUE HEREDIA Y DIEGO PEREZ, San Miguel número 9, por Consulado. M-3563. V-1

REPARTO LA SIERRA, VENDO 3 lujosos chalets, 3 dormitorios y garage, muy amplia y buena situación están sin estrenar. Otro en ampliación también moderno. Para verlos calle 9 y 12, Reparto Almendares, Marianao, oficina Sr. Alpendre, a todas horas. V-1

ATENCION. VENDO EL CHALET más aristócrata y el más lujoso en sus decorados y su construcción moderna, todo de primera, es el mejor de estos repartos, su situatición preferida, tiene una esquina de 2800 varas es un Capitolio chiquito en Alturas de Almendares, 3 más con 4 dormitorios y 1200 varas, todos modernos, para verlos calle 9 y 12, reparto Almendares, Marianao, oficina señor Alpendre, a todas horas. V-1

VENDO PRECIOSA RESIDENCIA, La Sierra 6 entre 1a y A, pisos mármol, 1250 varas la más cómoda, elegante, sólida, baños de lujo, construida con todos los adelantos y lujoso. Puede verse a cualquier hora. Para más informes teléfono FO-1218. V-1

VENDO, APURADAMENTE, BARAtos, mil pesos aproximadamente, una casita en Lawton, mampostería, moderna. Parte en plazos cómodos. Otra, grande, en Regla, magnífica, calle asfaltada, centro familiar. Mismo precio y condiciones. Informes: Fernández, Habana 37, altos. Telf. A-7060. V-1

SEA PROPIETARIO

No pieda esta ocasión, y compre ahora su casa para duplicar su dinero, adquiera su casa con facilidades de pago. Tome informes en la Oficina del Reparto «La Asunción» Calle Teresa Blanco y Jardín.

REPARTO LA ASUNCION. LUYANO Y CONCHA. V-1

PARA RENTA POR MITAD COSTO fabricación actual casa esquina, mampostería moderna, citarón muy bien situadas, 3 de familia una comercio. Los Pinos próximo paradero Miraflores informes F-2225. V-1

VENDO CASA-QUINTA ARROYO Naranjo, segunda izquierda, moderna, de mampostería, cuatro cuartos, dos baños, 4,000 metros de terreno cercado. Otra casa de mampostería Callejón Pinar 50 metros de la Calzada, tres habitaciones baño, garage, mil metros de terreno. Hay 14,000 metros de tereno al fondo que pueden añadirse. A-1826. V-1

VENDO EN LA PARTE MAS SElecta de la calle 12 ampliación Almendares, fresca y h rmosa residencia dos plantas. Costó $24.000, precio: $8.500. Sólo $2.500 contado. Resto largos plazos. F-2064. V-1

SE VENDE LA CASA REVILLAGIgedo No. 59 entre Gloria y Misión, para verla en la misma, habitación No. 8, Crespo, trato directo con el dueño, F-3041. V-1

VEDADO: CHALET EN $40.00, CAlle H No. 135 entre 13 y 15; sala, gabinete, 4 habitaciones, baño intercalado, comedor, cocina, cuarto y servicios criados, jardín, portal, terraza, patio. Informan H No. 139. V-1

IMPORTANTE. VENDO $1.400.00 contado más $1.800 pagable 7 años. Casa nueva. Prolongación Almendares Cinco habitaciones, baños, garage, ómnibus, tranvías esquina. Dueño: 23 No. 12. Dentista. V-1

12 MIL PESOS

Una manzana de cuatro casas, mampostería, con una industria hidráulica de Molinería y Tostadero de Café. Admito parte en hipoteca. Informan, Suárez 3. No corredores. V-1

OPORTUNIDAD. VENDO CASITA mampostería ,portal, 2 cuartos, servicios. Terreno de esquina. Cerca Colegió Belén. Tranvías y guaguas. Teléfono A-7268. V-1

CHALET EN S. M. DE LOS BA..OS

Cuatro cuartos, grandes, sala, comedor, cuarto de baño, de madera, de primera clase, nuevo; garage, cuarto de criados servicios de criados. Todo independiente. Se vende, muy barato. Dirijase a Omar Gumá. Apartado 13, Jovellanos V-1

ADMINISTRACION DE BIENES

VILLAR Y HERMANO

Se hacen cargo de propiedades por módica comisión. Amplias garantías. Oficinas: Santos Suárez No. 60. Teléfono I.2897. —Habana.

MAYIA RODRIGUEZ DOS PLANTAS moderna,acera de la brisa, jardín, portal, sala, saleta, 3 cuartos, baño, cocina, comedor, cuarto y servicio criados; Terraza, sala, saleta 3 cuartos, hall, baño, cocina, comedor, despensa y servicio criados, véala y se dará cuenta de la ganga. Más informes Paz y San Bernardino, la «2a Aurora», Pedro. V--

VENDO EN BARRIO AZUL (ARROyo Apolo) Avenida de Grant, magnífico chalet moderno de mampostería, ladrillo y azotea de cielo raso, jardín, portal, sala, comedor, 2 habitaciones con baño intercalado, cuarto de criado con baño, cocina y despensa, ocupa el terreno con arboleda y agua propia, una superficie total de novecientas ochenta y ocho varas por diez y siete de frente. Precio regalado, $1.900 Informan Sr. Pérez, Telf. A-9055, Neptuno 68, Juguetería. V-1

2 SOLARES

VENDO O CAMBIO CASI REGALAdo a media cuadra de Ayesterán, 2,500 varas. Con 87 metros de frente a calle paralela a Ayestarán. Se cambia por fincas rústicas, casas y algo cualquier proposición. Informa su dueño, Torres Merido, Aguiar 71, departamento 225 de 8 a 10 a.m. V-2

VENTAS

2 SOLARES

ALTURAS DE ALMENDARES: SOlares en ganga y con las medidas siiguientes: 12 x 23, 12 x 25, 12 x 37, 24 x 37, 15 x 35, 34 x 70. J. P. Quintana, Chacón 23. M-8182 y FO-2188. V-2

REPARTO MIRAMAR: SOLARES, A $1.75 vara, situado en la Primera Avenida. Dueño: Telf: FO-2188, Sr. Villoría. V-2

EN LO MEJOR DEL VEDADO, VENdo solar de 17.50 x 22.66 y otro de 13.66 x 50, a precios de oportunidad. J. P. Quintana, Chacón 23. M-8182 y FO-2188. V-2

REPARTO KOHLY, SE VENDEN solares en lo más alto Avenida Central, acera sombra. Precio situación. Manzana Gómez 264. V-2

SOLAR EN ALMENDARES O SIErra, compraría uno sobre $1,000-00 doy en cambio bonita casa sala, comedor, 3 cuartos, garage. Avenida Diez No. 7,Ampliación Almendares. Ingeniero Ricoy; urgente. V-2

ALMENDARES A PESO VEINTE centavos, Santos Suárez, Juan Delgado $2.00. Milagros, $1.50, Vedado calle 23 con casa, a $16. Zanja 119, García, Teléfono U-1363. V-2

TERRENO EN SANTA AMALIA, ESquina, en la Avenida frente al Parque 1,624 varas. Toda o en parte. ¡Esto es ganga!! a 45 centavos. Dolores 7, entre Cocos y Correa. Telf. I-6892. V-2

REPARTO SANTA AMALIA: AVEnida Santa Amalia, a una cuadra de la Calzada. Vendo magnífico solar: 300 pesos de contado y resto a plazos. Informan: Telf. F-1405. V-2

EN ALTURAS DE ALMENDARES vendo solar que mide 1152 varas, a $2.50 vara. Total 2,880 varas. Informes: FO-7352. V-2

COJIMAR

Se vende a 40 centavos vara, media manzana (2.000 varas), frente a la estación de Hershey y a una cuadra de los baños. Telf. I-4122. V-2

FAMILIA PARTICULAR, VENDE cuarto, último modelo. Costó $350. Doy menos mitad; sala, $35.00; comedor, elegante. Renacimiento Español; radio de gabinete; lámparas: $8.00, Salud 54, entre Escobar y Lealtad. V-2

SOLARES. BASARRATE ENTRE S. José y Valle, 19 frente por 13.50 fondo. San José entre Mazón y Basarrate. 13.50 frente por 37 metros fondo se venden o permutan por finca rústica. Informes telf. F-1232. V-2

VENDO SOLAR

Fabricación de madera, D-Strampes casi esquina a General Lee, 11 x 23½. $4.00 vara, con fabricación. Facilidades pagos. No corredores, Suárez 3, bajos. V-2

LUYANO: CALLE CUETO, ENTRE Santa Ana y Pérez. Se vende un solar que mide 11 x 35 varas. Precio de situación. Informes: Sr. García, Egido 11, altos. V-2

MIRAMAR: QUINTA AVENIDA. CAlle 8, $2.50 vara. Calle 10, $4.00. Calle 12, $2.50. Calle 14, $2.25. Séptima Avenida, $3.00. Casa, calle 12, $17,000, 4 cuartos, 2 baños, garage. Guillermo Delmonte, Habana 84. Telf. A-2474. V-2

SOLARES EN GANGA: VEDADO, LA Sierra, Almendares, Miramar y Alturas de Miramar. Precios baratísimos. J. P. Quintana, Chacón 23. Telf. M-8182. V-2

SE VENDEN 6771 VARAS EN PUENtes Grandes, lindando con el río Almendares, en $4.000-00 y dos solares de 27x40 con frente a la Calzada de Puentes Grandes, a $1.75 vara. Informan 12 número 211 entre 21 y 23, Vedado. V-2

2 SOLARES REGALADOS, UNO CAlle Montoro ensanch Habana, próximo Carlos III a $7, otro Loma Chaple próximo calzada con 20 varas frente a $2 vara, hoy valen doble. teléfono F-2225. V-2

3 FINCAS RUSTICAS

«LA ANGELITA», HERMOSA FINca, 1 y cuarto caballería, propia para granja, cultivo o recreo, amplia vivienda, servicio intercalado, completo, electricidad, casa para empleados, establo, trasiego, 2 pozos inagotables. Excelente agua. Buen pasto. Aproximadamente 200 árboles frutales variados, palmas. Cedo un año contrato, vendiendo cría de cerdos, gallinas y 3 vacas. Terreno para siembra: $30.00 mensuales. Garantía, Carretera Habana-Batabanó, kilómetro 11 y medio. V-3

$600, 40 CABALLERIAS TIERRA COlorada, Rodas. $1,600 1 caballería cerca Habana. En carretera tengo les de media a 40 caballerías. Zanja 119, García, Teléfono U-1363. V-3

FINCA 6 CABALLERIAS. TIERRAS coloradas de fondo, superior cultivo, buenas aguadas, casas, próximo Central

VENTAS

7 MAQUINARIAS

LA MEJOR SOLDADURA DE ESTAÑO que viene a Cuba Mitad y mitad, absolutamente garantizada, a 31 cts. lb. Metal patente, alta velocidad, garantía completa a 40 y 60 cts lb. Casa seria, devuelvo el dinero si no es como ofrezco. Vendo también de acuerdo con especificaciones especiales de los señores Ingenieros y mecánicos. Infanta 46, esquina a Zaldo, fundición especial de patentes y metales para cojinetes. V-7

PESAS Y MEDIDAS

PESAS DE MOSTRADOR, BASCULAS usadas, de diferentes marcas. Garantizadas. Líquido baratas, procedentes de Compañías que cambian por pesas nuevas «Toledo». M. Amengual, Agencia de Pesas «Toledo». A-7807. Habana y Chacón.

8 DE ANIMALES

VENDEMOS VACAS Y NOVILLAS recentinas, cruzadas, 10 litros, en adelante, añojas; novillas y un toro, de las mejores marcas: Holstein y Jersey. Informan: Ayestarán número 1. Telf. U-1129. V-8

AVES

AVES

Pollitos de calidad. Embarque inmediato. Pida lista de precios: **Sylvain Poultry Farms**, Tampa, Florida, o Wilfred S. McKeon, Hotel Pristol, Habana. V-8-A

9 MUEBLES Y PRENDAS

1,400 PESOS, CASA NUEVA, DOS cuartos; $7,500, dos plantas, esquina establecimiento; $4,500, Virtudes, con sala, comedor, 4 cuartos. Zanja 119. García. Telf. U-1363. V-9

"LA REGENCIA"
COMPRE, VENDA O EMPEÑE

Compre, venda o empeñe sus muebles, lámparas, joyas, objetos de arte, máquinas escribir y coser. Ropas, etc. **«La Regencia», Suárez Nros. 8 y 10, (Acera del Ten-Cent), Teléfono A-6628.** V-9

GRAN OPORTUNIDAD. SE VENDEN dos chalets uno en la Víbora y otro en el Vedado, con gran confort, por asunto de herencia. Trato directo con el dueño, no coredores. Informan: Teléfono A-1908. V-9

URGENTE. VENDO CUARTO MOderno $30.00, otro 3 cuerpos último tipo baratísimo, sala arte moderno, 9 piezas, $35; piano, $30. San Joaquín 60, Monte y Omoa V-9

URGE VENDER A PERSONA DE gusto, juego de cuarto, juego de comedor, juego de sala, piano de estudio, máquina de coser, cuatro sillones saleta, domicilio, Manrique 117, entre Salud y Dragones, antes de tres días, por embarcar. V-9

SE VENDE NEVERA ELECTRICA Copeland casi nueva. Informes: 25 esquina a O, Edificio Castro, 5o. piso, derecha. Para verla de 9 a 12 a.m. V-9

MAQUINA «SINGER», OVILLO CENtral, completamente nueva; otra, de lanzadera: $10.00; piano, color caoba, lo regalo en $30.00; radio Filco, $16.00, Prado 31, bajos, entre Refugio y Genios. V-9

5a No. 78, VEDADO ENTRE PASEO y 2, se venden todos los muebles y adornos de una casa. De 7 a 10 y de 1 a 5. Teléfono F-4628. V-9

FAMILIA, VENDE LUJOSO CUARto, último modelo, 3 cuerpos. Costó: $400.00, en $115.00; comedor: $65.00; cetro, regio: librero, Renacimiento; lámpara: $5.00. Concordia número 127, entre Belascoaín y Gervasio. V-9

FAMILIA PARTICULAR, VENDE cuarto, último modelo. Costó $350.00. Doy menos de la mitad; sala: $35.00; comedor, elegante, Renacimiento Español; radio gabinete; lámpara: $8.00, Salud 54, entre Escobar y Gervasio. V-9

JUEGO CUARTO ARTE MODERNO, está nuevo, $20, por embarcar, de 3 cuerpos, $30.00. comedor, $25.00, radio Víctor, $25.00, todo como quiera. Sitios 40, San Nicolás y Rayo. V-9

3 SILLONES

Liquidamos tres sillones de paquete, a precio especial. Es una verdadera ganga. Véalos en

"EL PALACIO DE LA MODA"
Angeles 18. Telf. A-9757. V-9

OBJETOS DE ARTE Y JOYAS, LIquidamos: porcelanas, figuras de bronce y marfil plata, lámparas, radios, Frigidaire, relojes para pared y pie, gobelinos, juegos cuarto, sala comedor, recibidor, mesas mármol, juegos cubiertos de plata, muebles antiguos. También liquidamos enorme surtido en joyería fina. **Los Tres Hermanos, Consulado 94. A-4775.** V-9

REGALO MUEBLES
LE BRINDAMOS LOS MEJORES

muebles desde los más modestos a los más lujosos, por módico precio. Grandes facilidades de pago. Especialidades en fabricación Díaz y Chao Neptuno 197 y 200 entre Belascoaín y Lucena. U 5154. V-9

VENTAS

9 MUEBLES Y PRENDAS

VERDADERA GANGA: UN EXCElente juego de cuarto camero, con colchón de primera, sobrecama de seda y lamparita de mesa de noche, se vende en cincuenta pesos todo. Sr. Martínez, Subirana 74, altos, (entre Desagüe y Benjumeda). Toque el timbre. De 9 de la mañana a 9 de la noche. V-9

DOS JUEGOS CUARTOS, SON MOdernos, buen estado, de dos cuerpos, $20 y 3 cuerpos, $25, radio, aparador, mesa, cama todos regalados. Neptuno 220, entre Aramburo y Soledad. V-9

POR TRASLADARME, VENDO TOdo todos los muebles de una casa: regio juego de cuarto, caoba, Arte Nuevo, completo, de 350 pesos, lo doy menos mitad valor, sólo tres meses de uso, intacto; otro, dos cuerpos, 50 pesos; un chaisslong y otras cosas, casi regaladas. Necesito vender en seguida, San Rafael 143-E., entre Aramburo y Soledad. No trato con mueblistas. V-9

DESEO VENDER, A PARTICULAres, mis dos regios juegos de cuarto, de dos y tres cuerpos, barnizados en nogal cristal, caoba maciza, revios butacones, completos. Concordia 131, letra C., entre Hospital y Aramburu. V-9

"LA PREDILECTA"
SAN RAFAEL 141

Realizamos:

Gran cantidad de objetos finos para regalos: jarrones de porcelanas, figuras de marfil y bronces, juegos cubiertos de plata fina y piezas sueltas, lámparas de todas clases, paravanes, Gobelinos, alfombras, etc., etc. Haga una visita a

"LA PREDILECTA"
San Rafael y Oquendo.
Telf. U-2530. V-9

SE VENDE UN JUEGO DE CUARTO de caoba moderno y una vitrina, y arreglo muebles y pinto, reforma, los pongo modernos. Calle 13 entre Dolores y Concepción, telf. X-2113. V-9

La Casa Mosquera
San Rafael 129 y 131. Telf. U 5437

Amueble su casa con gusto y con poco dinero. También le cambiamos sus muebles o hacemos el negocio que más le convenga. Háganos una visita, no perderá tiempo. La Casa Mosquera, San Rafael 129 y 131. Telf. U-5437. V-9

MUEBLES EN GANGA

Juegos cuarto: $30.00; sala: $15.00; comedor: $30.00; escaparates: $8.00; con lunas, $15.00; mesas correderas: $4.00; aparadores: $6.00; seis sillas y 2 sillones: $10.00; máquinas de coser. Se cambian y compran toda clase de muebles, pagando más que nadie. Se da dinero sobre joyas, muebles y objetos de arte.

LA PRINCESA. SAN RAFAEL 107
Entre Escobar y Gervasio. U-7926 V-9

BAULES Y MALETAS

Muebles de Oficinas. Se liquidan a precios baratísimos, en «La Nacional», Villegas 93, entre Teniente Rey y Amargura. A-9915. V-9

BAULES Y MALETAS

Todas clases se venden muy baratos o se cambian por otros objetos en la casa de Préstamos La Sociedad. Suárez 34, entre Apodaca y Gloria, teléfono A-7589. V-9

"LA PROTECTORA"

La casa que más barato vende. Joyas, objetos de Arte y muebles de todas clases. Préstamos sobre toda clase de joyas y objetos de valor, al más bajo interés, **Animas 45. Telf. A-3639.** V-9

MUEBLES BARATOS

Juegos cuarto, desde $25.00 a $140.00; sala, desde $15.00, hasta $80.00; comedor, caoba, Arte Moderno, desde $55.00; aparadores nuevos, $9.00; camas, cunas, sillerías de todas clases. Hacemos cambios de nuevos por usado. Visítenos antes de comprar y ahorrará dinero. «La Casa Bahamonde», Monte 146, entre Figuras y Carmen. A-2035. V-9

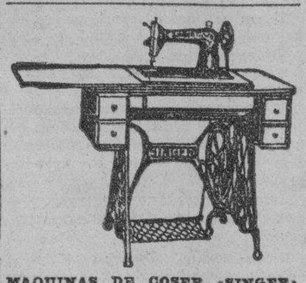

MAQUINAS DE COSER «SINGER», ovillo central, a plazos y contado. Compramos, cambiamos. Tenemos industriales, estilos 18.24 y 29.4, 16 37, 31.20 de Jones, de forrar botones, de hacer toldos y otras. Vendemos repuestos. **Prieto y Vilaboy, Angeles núm. 36. A-8861.**

VENTAS

9 MUEBLES Y PRENDAS

SE VENDE UN ELEGANTE JUEgo dorado ,con espejo y vitrina. Informes Teléfono FO-1607. V-9

SE VENDE UN JUEGO DE CUARto de caoba nuevo, $80 y uno de uso, de cedro, $35 y se barnizan a muñeca. Calle 13 entre Dolores y Concepción, teléfono X-2113. V-9

SE VENDE MAQUINA SINGER OVIllo 5 gavetas poco uso, barata, también otra de escribir Remington escritura correcta. Aguila 139. V-9

«EL RIS», DE REINA 22, CIERRA, definitivamente, el día 30. Quema: juegos de cuarto, modernos: $40.00; recibidor: $15.00; relojes finos, de pared: $5.00; lámparas de bronce: 8 pesos. V-9

OBJETOS ANTIGUOS

A precios de verdadera ganga, por abandonar ese negocio. Aproveche la oportunidad de comprar barato, artículos de indiscutible mérito.

CARBALLAL Y HERMANOS
San Rafael 138, entre Gervasio y Belascoaín. **Telf. U-5744.** V-9

En muebles tenemos enormes existencias, en clásicos y novísimos modelos. Muy baratos, al contado y con ventajosas facilidades de pago.

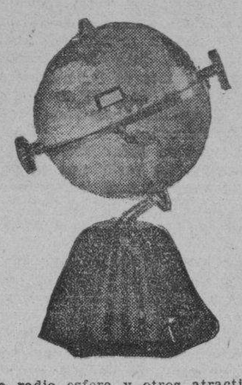

La radio esfera y otros atractivos modelos «Colonial», del mayor alcance. La voz más clara, desde $40.00, y a plazos, con el fondo que quieran dar.

Vean la exposición permanente de la Casa Ruisánchez, Angeles 13 y Estrella 25 al 31. Telf. A-2024. V-9

Muebles Baratos

A verdaderos precios de gangas Liquidación permanente de juegos de sala, cuarto y comedor.

VENGA A VERNOS EN SEGUIDA

Ahorrará dinero Facilidades de pago. Tomamos sus muebles a cambio. «La Casa López», Belascoaín 76, entre Jesús Peregrino y Pocito. Telf. U-4541. V-9

MAQUINAS, JOYAS, RADIOS

Ropas. Empeño, compro y vendo: máquinas escribir, sumar, calcular, coser, archivos, cajas, burós, mimeógrafos, pupitres, equipajes, objetos de Arte, satélites y mesas. Llame y vea: Monserrate 39 y Parque de Zayas. **Telf. A-8054.** V-9

BUROS, MAQUINAS ESCRIBIR

Compro, empeño y vendo: libreros, archivos, máquinas de coser, sumar, calcular, Kardex, equipos y joyas en general. Llame y vea: Monserrate 39 y Parque Zayas. **Telf. A-8054.** V-9

MUEBLES A PLAZOS

Para el hogar y oficina. Tenemos los estilos más variados al alcance de todas las fortunas.

"LA IDEA"

Angeles número 3 y Reina número 23, frente a la Plaza del Vapor.
Teléfono A-1619
Cambiamos muebles y alquilamos sillas de tijera. V-9

LA CASA INGLESA
VENTA ESPECIAL

Sólo por este mes, de los muchos y valiosos objetos de Arte, antigüedades, figuras bronce, lámparas, paravanes, radios, pianos, vitrolas ,platos, cuadros óleos, gobelinos, muebles. Especial surtido en equipajes para embarques, **Salud número 9, esquina a Rayo. M-7179.** V-9

EN MUEBLES

Somos únicos por el surtido más extenso y novísimo, su sólida construcción y enormes facilidades en los pagos.

CAO Y VARELA
Neptuno números 183 y 187. V-9

MUEBLES A PLAZOS

Gran surtido en juegos de cuarto, comedor y sala y piezas sueltas. Cambiamos muebles de uso, por nuevos. San Rafael 136 .Telf. U-5157.

LA CASA FERREIRO V-9

"CASA ARECHAGA"
«EL SIGLO»
TALLER DE EBANISTERIA

Si usted necesita muebles, visite esta casa donde encontrará preciosidades, por poco dinero. Compre directamente y comprará lo mejor. **Manrique 189. Telf. A-6135.** V-9

VENTAS

v-9 MUEBLES Y PRENDAS

MUEBLES EN GANGA

Juego de cuarto, Arte Moderno, $4.00 mensuales, comedor, caoba último estilo $3.00 mensuales; sala o recibidor, modernísimos, $3.00 mensuales; juego cuarto 3 cuerpos, caoba, últimas creaciones $5.00 mensuales. Precios muy bajos.

"LA EMINENCIA', NEPTUNO 188 V-9

VENDO ELEGANTE JUEGO CUARto, color caoba: $23.00, otro, de 3 cuerpos: $30.00; juego sala: $15.00; lámpara de sala: $7.00; radio: $30.00; juego comedor: $30.00. Lealtad 143, letra B., bajos, entre Reina y Salud. V-9

SALUD 11

Gran liquidación de muebles, lámparas, juegos de cuartos, sala, comedor, recibidor, sillas, sillones, neveras, Frigidaires de cantina, cantina-mostradores, vitrieras, cajas-hierro, contadora, molinos de café. Gran surtido en equipajes nuevos y de uso. Muebles de oficina. Comprensor para pintar. En esta casa encuentran todo lo que necesiten. Visítenos: Salud 11. M-9136. V-9

10 UTILES DE OFICINAS

BOLSA DE MUEBLES
DE OFICINA

COMPRAMOS Y VENDEMOS

MUEBLES CAOBA Y ACERO, DESde una gaveta, al equip de Banco, a precio de remate Especialidad: Cines, Colegios, Bar, Biblioteca, Cajas Seguridad. **Compostela número 55, cerca Obispo. A-7744.** V-10

MUEBLES DE OFICINA, VENDO y compro: escribir, sumar, mimeógrafos, archivos, cajas para documentos, sillas giratorias, burós, libreros Kardex, tarjeteros satélites, armarios acero. Progreso 3, esquina a Aguacate. Telf. M-8638. V-10

10 Instrumentos de Música

"LA PREDILECTA"
SAN RAFAEL 141

PIANOS DE OCASION

Realizamos enorme surtido a precios increíbles y con facilidades de pagos. Verticales y cuarto de cola, propios para personas de gusto. Visite nuestra Exposición y se convencerá **San Rafael y Oquendo. Telf. U-2530.**

VENDO PIANO ALEMAN, FAMOSO fabricante, Kallman, extraordinario sonido, propio para estudios mayores, cantante o Conservatorio, por embarcarse la dueña, el día 2. Regalo en 45 pesos, Real número 50, Puentes Grandes, Bodega. V-11

PIANOS CUARTO DE COLA Y VERticales, de las más afamadas marcas sse dan a precios de liquidación. Facilidades de pagos. «La Internacional». San Rafael No. 57, esquina a Campanario. V-11

AFINADORES

DURANT PROTTI EXPERTOS COMpositores, afinadores de piano, pianolas, armonium, larga práctica, exterminación del comején, gratuita a los clientes garantizándola, trabajos finos. Precios módicos, Barcelona No. 5, A-3756. Afi.

AFINE SU PIANO, POR $2.00, CON toda garantía y seguridad. Manuel Domínguez, afinador mecánico, graduado en la Escuela «Danguard», de New York Taller de Reparaciones, Zulueta 36 y medio. Telf. M-3040. Af.

AFINADOR-COMPOSITOR PIANOS, pianolas, del Conservatorio de Música «Masriera», del Vedado Experto graduado en Michigan, Estados Unidos. Trabajos garantizados. Precios módicos. Afinar: $2.00. Avisos: Profesor Vidal Cuvelier. Telf. A-8606. Afi.

12 RADIOS

RADIOS DE USO: MAJECTIC, $40. otro $35; Crosly, de gabinete, $20; R.C.A. $30; Víctor RE-75, con fonógrafo, $100. Acosta No. 115, esquina a Egido. V-12

RADIO SE VENDE UNO DE ONDA corta y larga, se oye Europa, está nuevo, 6 bombillos. Barato, Virtudes 98, agencia de mudadas. V-12

VENGA Y OIGA EL MUNDO ENtero, con el sensacional radio «Grunow» o pida demostración. Telf. U-4205. Desde $5.00 mensuales, San Miguel 129, altos, entre Gervasio y Escobar.

VENTAS

12 RADIOS

NO COMPRE RADIOS, SIN GARANtía. Nosotros damos la misma garantía de fábrica. Majestic, en $35.00; Silver Marshall, de lujoso mueble, en $35.00; radio de onda corta y larga, en $38.00, San Miguel 129, altos, entre Gervasio y Escobar. V-12

FAMILIA NECESITA VENDER, URgentemente, su magnífico radio Majestic, de grandes voces. Precio: 32 pesos, Neptuno 265-B., altos, esquina a San Francisco. V-12

GANGAS: RADIO RCA., SIETE BOMbillos: $17.00; Majestic, preciosísimo gabinete. Costó: 225 pesos. Regalo: $60.00; Perry 1934: $20.00. Campanario 191-D., altos, esquina a Concepción de la Valla. M-8542. V-12

OPORTUNIDAD: VENDO UN RADIO Grunow 1935, onda corta y larga, elegantísimo gabinete, con garantía. Oiga España, Alemania, Francia. Regalo: $85.00. Campanario 191-D., altos, esquina Concepción de la Valla. M-8542. V-12

TENGO RADIO DESEADO POR DInero disponible, aceptando aparato usado parte pago. LlameSr. Andux, F-4116 quien irá domicilio dejándolo complacido. Instalaciones y reparaciones garantizadas, baratísimas. V-12

RADIOS DE USO. DE TODOS TAmaños y precios, vendo, compro, cambio. Radios por muebles, Bombas agua, motores eléctricos, cualquier objeto valor. Remate diario. Egido 18, entre Gloria y Misión. V-12

VENDO RADIOS TODAS MARCAS y ondas, nuevos y usados. Grandes facilidades. Pueden verse, día, noche y domingos. También llevo catálogos a domicilio. M-1542, Neptuno 146, primer piso, entrada por Escobar. V-12

RADIO R.C.A., VICTOR, DE REgio mueble Costó $150.00. Está nuevo: $28.00, como el piano y todo lo demás de la casa. Baratísimo. Sitios 40, entre Rayo y San Nicolás. V-12

RADIO VICTOR, ELEGANTE MUEble. Costó $200, por rápido embarque, regalo menos de $30.00. Coge México y Estados Unidos. Tiene gran des voces. Neptuno 220, entre Aramburo y Soledad. V-12

SE VENDE UN RADIO O SE CAMbia por una máquina de e scribir. Serrano 60, Santos Suárez. V-12

VENDO RADIOS «GRUNOW» PAra todas ondas, desde $5 mensuales. Admito como parte pago: radios de uso, etc. Solicite catálogos al teléfono A-9331, Acosta No. 115 esquina a Egido. V-12

VENDO RADIOS USADOS

Desde $10 R.C.A. «Victor», Majestic y otros, baratísimos, funcionando correctamente. RADIOS «GRUNOW» 1935, todas ondas, desde $5.00 mensuales un año garantía. Acepto Radios, Pianos, parte pago. Demostramos todas horas. Jesús del Monte, 27, altos, una cuadra Esquina de Tejas. A-5704. V-12

RADIOS AL POR MAYOR: NUEvos de todas marcas y tamaños y alcance. Escriba indicando sus necesidades. Embarcamos por expresos, correo o flete. Midgets desde $6.00. Radio Export 3675 Broadway New York. V-12

13 LIBROS E IMPRESOS

LIBRERIA «ALBELA». CONTINUAS novedades científicas y literarias. Libros para la Enseñanza Elemental y Superior. Revistas de Modas. Agencia exclusiva de «La Femme Chic», de París; «Chic Parisién» y todas sus publicaciones. Son las mejores del mundo. Pídalas en esta Librería. Compra y venta de libros antiguos, con grabados, preferentemente cubanos o que traten de Cuba. Belascoaín y San Rafael. Telf. U-5783, Apartado 511, Habana. V-13

GRAN QUEMAZON DE LIBROS EN Reina 69, entre San Nicolás y Manrique, aproveche esta única oportunidad. V-13

14 CAJAS REGISTRADORAS

COMPLETAMENTE NUEVA, SE vende máquina contadora modelo 922-2-C National Cash Register Co., Puede verse en Agencia «Seiberling» San Lázaro 261 teléfono U-1777 Garantizada. V-14

15 OBJETOS VARIOS

VENDO POR TENER QUE EMBARcar, armatoste, vidriera para mostrador y mercancías, o cedo local, Peñalver 132 esquina Oquendo.

SE VENDE UNA MESA NUEVA DE billar de bandas cambiables con sus juegos de bolas marfil, tacos, etc. Informan F-6338 de 1 a 2 p.m. V-15

GEMELOS ALEMANES «ZEISS», inmejorables (prismáticos 8 x 30) completamente nuevos se venden en ganga. Sr. Martínez, Subirana 74, altos (entre Desagüe y Benjumeda). Toque el timbre. De 9 de la mañana a 9 de la noche. V-15

VENDO CONTADORA NATIONAL, gabinete caoba, 4 contadoras para dependientes, 4 gavetas, marca hasta $99.99. Cinta y ticket. Completamente nueva garantizada Habana 111, Roca, I-3894. V-15

VENDO VIDRIERAS, CONTADORAS, molinos, mesas Vitrolite, sillas, banquetas, pesas, exprimidoras de jugos, rebanadoras de jamón. Enseres en general. Servimos pedidos al Interior. También compro. Cano, Habana 116 y medio, entre Teniente Rey y Amargura.

VENTAS

15 OBJETOS VARIOS

SE VENDE BOMBA GASOLINA BOWser, 5 galones; compresor, dos tanques aceite, pedestal, etc., equipo completo para garage, muy barato. Zanja 66½, entre Escobar y Gervasio.

REPARACIONES

v-9 MUEBLES Y PRENDAS

JESUS BLANCO
PINTOR. DECORACION INTERIOR

Muebles de estilo y salones. Antigüedades y reproducciones. Pinturas de casa en general. Trabajos garantizados. Precios módicos. **San Miguel número 262, letra B., bajos. Telf. U-4704.** R-9

GRAN TALLER DE TAPICERIA

¿Quiere usted hacerse, con poco dinero, de un juego de estilo Inglés? Pase por el Taller de Tapicería, de Martínez, de Rayo 43. Me hago cargo de tapizar, dorar, barnizar y reformar toda clase de muebles. Trabajos garantizados. Precios económicos, Rayo 43. Telf. M-7872. R-9

REPARAMOS SUS MUEBLES, POR poco dinero, dejándolos nuevos. Casa Pardo: U-5761. Los modernizamos, barnizamos a muñeca, esmaltamos «Duco», pinturas mimbres, a vapor, tapicería en general. Azogamos espejos. Trabajos garantizados, San Rafael núm. 130. R-9

TALLER DE TAPICERIA, BA

niz de muñeca y pinturas finas, de Pedro García Espinosa, en San Rafael 143-B , entre Aramburu y Soledad, teléfono U.4424. Recuerde que tener sus muebles en estado flamante, es sinónimo de prosperidad. ¡Arréglelos! R9

CASA «CORO», REPARAMOS MUEbles, trabajos de gusto, combinaciones de maderas, chapas y tapicerías. Barnizo toda clase muebles. Especialidades en colores. Limpieza de muebles a domicilio Garantía. Precios módicos, Estrella 27, entre Angeles y Aguila. M-2127. R-9

v-12 RADIOS

SI SU RADIO NO FUNCIONA O funciona defectuoso, avise al teléfono M-7007 y se lo examinaremos gratis. Taller Moderno, Aguila frente a la Cuban Telephone Company.

¡CUIDADO CON SU RADIO! NO LO confíe a cualquiera. Un radio no es un objeto sencillo. Su ciencia es una de las más complicadas y difíciles que actualmente existen. Si el suyo no funciona, llame al F-1515; Sres. Jiménez y Fernández. Graduados en los Estados Unidos y en Cuba. R-12

DINERO-HIPOTECA

d-1 SE TOMA

NECESITO $3.000 HIPOTECA PINCA rústica valuada $8.500. Pago 1 por 100. Agapito Correa. Rosa 14, Güira Melena. D-1

d2 SE OFRECE

DINERO

Sobre joyas, al mínimo interés. Reserva absoluta.

LA CASA "MUXELLA"
De Lamelas y Torrubia.
J. C. Z., (Neptuno 13)
Telf. A-0309.

DINERO

Doy grandes y pequeñas cantidades, en primera hipoteca, desde el 7 por ciento, en adelante, para La Habana y sus Barrios. Compro y vendo casas y solares. Compro y vendo Bonos y Acciones.

JULIO C. GRANDA
Obrapía 33. Telfs. M-5921 y F-5759. D-2

PRESTAMOS

Dinero sobre joyas
Desde el 1%
Vendemos joyas, brúles y maletas
Se compra oro.
LA PERLA
Amistad 84, esq. a Galiano.

DINERO

No pierda tiempo. Cuando necesite tomar dinero en hipoteca o pagarés, vea a M. Fernández, San Ignacio 50. Telf. A-4432. De 2 a 5. Operación rápida y absoluta reserva

d3 BONOS Y ACCIONES

VENDO ACCION DE FINCA CON crias de puercos, gallinas y vacas de raza. Calzada San Miguel kilómetro 3, entrada sobre la izquierda. Sr. Ramón Tejón. D-3

SE VENDE UNA LIBRETA CON $800-00 de depósito en el Banco Gallego. Para informes calle A No. 272 entre 31 y 33. Juan Díaz. D-3

BANCO ASTURIANO: COMPRO BOnos y Acciones Compro Acciones Compañía Cubana Electricidad. Compro y vendo Bonos y Acciones de todas Compañías, cotizables y no cotizables en la Bolsa, Manuel Piñol, Obrapía núm. 17. D-2

N. GELATS Y COMPANIA
106 Aguiar 108, esquina a Amargura
CAJAS RESERVADAS

Las tenemos en nuestras bóvedas construidas con todos los adelantos modernos y las alquilamos para guardar valores de los interesados. En esta oficina daremos todos los detalles que se deseen

PARA EL HOGAR

ph-2 Interés para el Hogar

COMEJEN. — PROPIETARIOS: EL único que garantiza la completa extirpación del comején usando el mejor procedimiento y gran práctica. E. Protti. Precios módicos, Barcelona 5. A-3756. P.H.2

PARA LAS DAMAS

pd3 Interés para las Damas

SEÑORAS Y SEÑORITAS

Existe un medicamente exclusivamente para las mujeres. Se llama: «Gotas Metrol». Tomando las «Gotas Metrol», desaparecen los dolores y se regulariza el periodo menstrual. Las «Gotas Metrol» son de efecto seguro en las suspensiones de 30 a 60 días. Pidan prospectos. Depósito: Farmacia del Dr. Mata, San Lázro 402, Habana. Telf. U-6815. PD-3

APRENDA CORTE Y COSTURA, EN breve plazo. Enseñanza rapidísima. También clases a domicilio. Hago moldes a medida. Especialidad en vestidos de última moda y trouseaus de novia. **Llámeme al teléfono: M-3613.** PD-3

PELUQUERO A DOMICILIO PARA señoras, caballeros y niños. Avisos a Juan Molina Fernández, teléfono: A-4478. Un servicio, $0.30, cuatro, $1.00. PD-3

MADAME LUCIENNE ANDRE, MOdista. Vestido de un peso en adelante. Moldes a cincuenta centavos. Empedrado No. 8 altos. Telf. M-7124. PD.3

ZAPATERIA «EL ROSAL», CALZADO a medida, señoras, caballeros y niños Especialidad pies delicadaos y defectuosos. Hacemos y forramos zapatos con tela de su vestido Pasamos a domicilio, Real 65. Telf. FO-3421. Puentes Grandes.

CREMA DE BELLEZA MME. CELI
DE VENTA EN «LA ELEGANTE DE NEPTUNO». (NEPTUNO 48)

Si quiere poseer un cutis hermoso, libre de **Espinillas, Pecas, Barros, Arrugas**, etc., use la **Crema Mme. Celi.** Pídala en Perfumerías y Farmacias y a su Depósito: **«La Elegante de Neptuno»**, Telf. **A-9222.** Se sirven pedidos al Interior.

"SISTEMA MENDEZ"

Si desean aprender en corto tiempo el corte y confección en todo alcance, conozca mi obra titulada «El Corte **Moderno Nacional, Sistema Méndez»,** De venta: «El Encanto», «La Filosofía» y en mi Academia: Neptuno 81, altos. Clases a domicilio y correspondencia a personas estricta moralidad. Hacemos moldes y cortamos vestidos. Especialidad: Abrigos y Trajes Sastre. PD 3

EXTIRPACION DE LOS VELLOS

de la cara, muslos, piernas, etc., por medio de la electricidad. Tratamiento definitivo y garantizado. Sra. Alexandra Calle Tercera número 381, entre 2 y 4, Vedado, Habana.

APRENDA CORTE Y COSTURA

Toda mujer debe aprender a cortar y confeccionar. Desde la primera semana que asista a nuestras clases usted misma cortará sus trajes. Enseñanza teórica y práctica por los procedimientos de mi gran sistema Matilde Alemany. El más completo y moderno por su facilidad, al alcance de todas las inteligencias. San José 9, altos, entre Galiano y Aguila, Instituto Femenil, La Central. Hágase profesora titular. A la venta mis modernos métodos. Se cortan moldes de encargo. Sucursales: Profesoras: Sra. Romero, Octava y Tejar, (Lawton); Srta. Hortensia, Atocha 6 (Cerro); Luz número 26, Sra. Orfila, y Bernaza 47, Sra. Clotilde; Sra. Luz, Enrique José 71½, Camagüey. PD 3

MADAME KUZMA: EXMODELISTA de principales casas de París y Viena. Creadora de sombreros finos. Avisa a su clientela que tiene sombreros, últimos modelos, desde $2.50. Arreglamos sombreros, desde $1.00, Amistad y San Rafael, frente Tent Cent.

ENSEÑANZAS

el Profesoras y Profesores

DOCTORA EN PEDAGOGIA CATEdrático de la Escuela Normal da clases de Primera y Segunda Enseñanza en su casa y a domicilio. Teléfono U-6492. E-1

INGLES RAPIDO Y PRACTICO POR experta profesora de larga experiencia por sólo $3.00 domicilio. Por escrito a Mrs. R. Loeb, Edificio Arcos, calle F- y 21, Vedado. E-1

INGLES. SEÑORA HABLA Y EScribe inglés correctamente, habla francés, castellano, traduce en casa o fuera, desea trabajo mañana o tarde. Informa María, Industria 48, altos. E-1

PROFESORA DE 1a. Y 2a. ENSEñanza. Se ofrece para dar clases en su casa y a domicilio. Precios módicos. Teléfono F-2646. E-1

INGLES, TAQUIGRAFIA (INGLESA y española), Teneduría, Cálculos Mercantiles, Aritmética, Algebra, Caligrafía, Mecanografía y Ortografía. Enseñanza a domicilio, por el Profesor F. Heitzman, Monte 103, altos. M-9247. E-1

PROFESORA FRANCESA, GRADUAda Universidad de París, da clases de francés a domicilio y en su Academia en Vedado, calle 6 número 189, primer piso, a la derecha. Tel F-2658. E-1

PROFESORA DE PRIMERA Y SEgundo Enseñanza. Preparación al ingreso en la Escuela del Hogar y de Kindergarten. Clases de inglés con la instrucción. Teléfono FO-2195. E-1

Lea AVANCE todas las tardes. Dirigido por José I. Rivero

ENSEÑANZAS

el Profesores y Profesores

PROFESOR DE BAILE: J. BANDE. Compostela núm. 86, segundo piso. Enseñanza rápida de Son, Danzón, Blues, Fox-Trot, Pasodoble, Vals y Tango de Salón. También doy clases a domicilio. Precios módicos. E-1

PROFESORA 1a Y 2a ENSEÑANZA años de práctica, especialidad en Aritmética razonada. Preparatoria con inglés. Aritmética mercantil. Doy referencias. F-2635. E-1

ACADEMIA NOCTURNA PARA obreros y empleados comercio para aprender a leer y escribir correctamente, aprender los fundamentos de la Gramática y practicar ortografía. Clases diarias 7 a 10 de la noche. Calle Aguila 63 entre Reina y Dragones, Plaza Vapor, (azotea). E-1

EMILIA A. DE CIRER, COMPETENte Profesora de Piano y Mandolina, Teoría y Solfeo, incorporada al Conservatorio **Peyrellade.** Enseñanza efectiva y rápida. **Clases a domicilio.** Precios moderados. Virtudes 2-A., Hotel «Washington». Telf. M-3613. E-1

AUGUSTO CIRER, PROFESOR DE Piano, Violín, Teoría y Solfeo, incorporado al Conservatorio **González Molina.** Clases a domicilio, yendo a los Repartos y pueblos cercanos, Hotel «Washington», Virtudes 2-A. Telf. M-3613. E-1

ACADEMIA RABIÑA
NEPTUNO ESQUINA A MANRIQUE, ALTOS.

Clases individuales: Inglés, Francés, Alemán, Taquigrafía «Pitman» y «Gregg» Mecanografía, Ortografía, Teneduría de Libros, Correspondencia Comercial, Aritmética. TAMBIEN CLASES POR CORRESPONDENCIA. Ingreso E. Ingenieros, Arquitectos y Veterinaria. Curso Procurador. Pida prospectos: **Neptuno 78 y 80, altos, esquina Manrique. Telfs. M-7849 y A-9222.**

INSTITUTO TECNOLOGICO
REPRESENTADO POR LA ACADEMIA «RABIÑA»

Clases por correspondencia y personales, Neptuno y Manrique. M-7849 y A-9222, Habana. Cursos Prácticos. Cursos Técnicos, Jabonería y Perfumería, Química Farmacéutica, Licorería, Agrimensura; Construcciones Civiles, Arquitectura, Dibujo, Electricidad Industrial, Radio, Maquinaria, Motores y Generadores, Refrigeración Industrial, Matemáticas Superiores. Informes: Academia «Rabiña». Precio del Curso: $5.00. E-1

CABALLERO

Academia atendida por profesores graduados en las Escuelas de Comercio. Preparamos para oficinista y para comercio, a jóvenes de uno y otro sexo. Costo de la matrícula, un peso al mes, por asignatura.

SAN RAFAEL 139, ALTOS

APRENDA INGLES PRONTO, CON profesora americana, larga experiencia. Pronunciación correcta. Método práctico, resultado garantizado. Precios módicos. Clases colectivas o individuales Galiano 93, altos, Banco Canadá. M-1307. E-1

PROFESOR DE BAILES

Precios módicos. Enseñanza rápida de Son, Fox, Tango, Blues, etc., etc. Doy clases a domicilio, Ismael Servalló, Cárdenas número 3, segundo piso. E-1

OBSEQUIO
DE LA ACADEMIA DE COMERCIO
LUIS B. CORRALES

Los que presenten este anuncio y quince centavos en sellos, recibirán una Aritmética Mercantil práctica. Clases: Teneduría de Libros, Taquigrafía, Ortografía, Inglés. Clases de Mecanografía: $1.00 mensual, una hora. Clases individuales, Lealtad número 141, entre Salud y Dragones. E-1

BAILES MODERNOS (TOMASIN)

Positivamente enseño, con práctica: Danzón, Son, Paso Doble, Blues, Vals, Fox Trots, Tango de Salón. Voy a domicilio. Seriedad y garantía, San Nicolás número 264, entre Gloria y Misión ,a dos cuadras de Monte. E-1

e-2 COLEGIOS

"SAN ELOY"

Colegio y Academia. Fundado en 1907 Primera y Segunda Enseñanza, Preparatoria, Bachillerato, Comercio, Idiomas, Cultura Física. Cursos preparatorios especiales. Admite pupilos, medio pupilos y externos. Cerro 620. Telf. I-6002. Pida prospectos.

INTERES GENERAL

AVISO A LOS AGRICULTORES. Abonense terreno con frijoles «Terciopelo» de venta en Casa

ABRIL 28 DE 1935 DIARIO DE LA MARINA EJEMPLAR: 5 CENTAVOS

PROXIMA CONFERENCIA MEJICANO-AMERICANA ACERCA DE LA PLATA

Por qué la guerra es ineludible y necesaria

Por PAOLO NICOLAI

Cumpliendo con la promesa que hice, la última vez, de ilustrarles sobre las razones que nos llevan a sustentar decididamente la tésis de que la guerra es una calamidad terrible. pero necesaria, volvemos a insistir en este candente y peligroso argumento. Sabemos bien que estamos destinados a chocar con el arraigado «romanticismo» de muchas personas, pero por eso mismo, no le tenemos ningún miedo a defender nuestras ideas a la claridad del sol por estimar que hay que acabar, de una vez, con las mentiras convencionales que un hondo e injustificado terror a la impopularidad ha venido convirtiéndolo en el típico hábito mental de nuestra época.

Con respecto a nuestro primer punto relativo a la categórica afirmación de que una nueva guerra mundial nos parece ineludible, claro está que nos referimos a la situación internacional tal como se nos presenta actualmente, con todos sus hechos positivos y sus pavorosas incógnitas. Analicemos ampliamente los primeros a fin de penetrar mejor, después, en las tinieblas que envuelven las segundas.

No cabe duda de que son hechos positivos:

1.—La absoluta falta de visión en todos los que participaron en la elaboración del Tratado de Versailles. A ellos exclusivamente, a su desbordante egoismo, a su asombrosa ceguedad política y a su improvisación jurídica se les debe imputar la inexorable y progresiva desintegración de aquella complicada maquinaria que ha sido siempre, desde su origen, dicho Tratado.

Cuando la derrota de los llamados Imperios Centrales se redujo—a raíz de la inesperada intervención de los Estados Unidos—a una cuestión de fecha más o menos inminente, la opinión pública mundial empezó a interesarse en un proyecto en virtud del cual se someteria el Kaiser al juicio sumario de un Tribunal Internacional extraordinario que hubiera debido conocer de sus múltiples crímenes contra la Humanidad. Pues bien, no logramos explicarnos el por qué a los pacifistas—dispuestos siempre a poner el grito en el cielo—no se les ha ocurrido todavía proponer que a los estadistas, que tomaron parte directamente en la gestión del Pacto de Versailles, se les lleve ante un tribunal internacional por el estilo del precedente, por ser plenamente culpables de todo lo que está pasando en la muy desdichada Europa, y aun en los demás continentes. Estos señores—de los que quedan con vida solamente dos—nos han dejado monumentales «Memorias» en que sería vana empresa el buscar detalles y finezas reveladoras de cierto remordimiento de conciencia frente al crimen—sin precedentes en la historia universal—de querer encadenar a un pueblo libre y soberano por más de sesenta años, chupándole metódicamente su linfa vital.

2.—La fracasada intentona revolucionaria de Munich reveló, en 1923, a un humilde ex-combatiente que supo elevarse por encima de los odios que dividían el pueblo y sus compañeros de trinchera, arrancándolos de la embriaguez marxista e inyectando a diario, con la pluma y la palabra, en sus deprimidos espíritus, dos o tres conceptos, al parecer muy simples, pero extraordinariamente elocuentes—como la «dignidad nacional herida», el «imperecedero derecho a la vida de todos y cada uno», la «aplastante superioridad de la raza Aria sobre las demás»—, conceptos que no tardaron mucho en transformarse en un Credo, entre político y místico, de fuerza arrolladora.

3.—El empeño que los distintos gobiernos—con la única excepción del de Italia—han puesto siempre en agravar el mal, día tras día, rehusando terminantemente una inteligente rectificación ideológica y política que, de realizarse oportunamente, hubiera podido resultar muy beneficiosa.

Las grandes, las terribles incógnitas que nos reserva el porvenir son, en cambio, las siguientes:

1.—El próximo y fatal desenlace histórico del secular duelo franco-alemán por una hegemonía continental que la III República no ha sabido conservar y el III Reich no está todavía a punto de conseguir.

2.—El irremediable conflicto ruso-alemán por el dominio de las ricas regiones de la Europa Oriental y que, disfrazado de bolchevismo y de nazismo, va más allá de toda antítesis ideológica, reservándonos el repetirse de las guerras de exterminio que, a través de muchos siglos, opusieron ya, uno a otro, estos dos inmensos países.

3.—El peligroso paralelismo entre los movimientos encabezados por Mussolini y por Hitler respectivamente y que, después de un ilusório acercamiento, han vuelto a tomar sendas distintas. Y no es arriesgado prever que no volverán a encontrarse nunca, por ser ambos el espontáneo producto de un mismo y exacerbado nacionalismo, que tiende a convertir a los ciudadanos en otros tantos disciplinados soldados de una nueva religión.

La guerra es, en un sentido general, necesaria.

Y no es cierto que el morir en un campo de batalla haya perdido toda su nobleza y su íntima poesía—como anda diciendo por ahí mucha gente de pelo blanco—porque los tanques han venido sustituyéndose, con su ruidoso arrastramiento, al magnífico ímpetu de una carga de caballería, o porque la resplandeciente espada ha tenido que ceder el puesto al mortífero fusil-ametralladora.

La guerra sigue siendo— en lo ético, lo social y lo económico—el divino relámpago que ilumina a los pueblos en la ruta que tienen que seguir. En lo ético, porque una nación no es grande, en el verdadero sentido de la palabra, hasta que sus ciudadanos, empuñando las armas, no hayan ofrecido al mundo la tangible prueba de sus virtudes fundamentales, demostrando saber mantenerse a la altura de su gloriosa tradición, si es que cuentan ya con ella, o revelándose dignos de llegar, un día, a poseerla.

La grandeza de Roma está vinculada a los triunfos de César más que a la incomparable equidad de las leyes que el Senado dictaba al pueblo; y el recuerdo de Grecia se perpetuará en el espíritu de los hombres por las legendarias gestas del Gran Alejandro más que por la influencia de su maravilloso Arte. El mismo Napoleón será siempre grande porque no dejará de subyugar la imaginación de los adolescentes de todos los tiempos con sus espectaculares maniobras estratégicas y sus fulmíneas victorias. Y el propio Mussolini tomará dignamente asiento, en la Historia, al lado de estos gigantes el día que logre hacer saborear al pueblo italiano el divino néctar de la gloria militar.

La guerra es necesaria en lo social porque, en el espacio de pocos meses o de unos años, supera, con respecto al acercamiento entre las distintas capas, las difíciles tentativas de los más ilustres sociólogos de toda una época. Y más aún, porque confiere a las masas la plena conciencia de sus derechos y deberes.

Es necesaria en lo económico porque, si es cierto—de una parte—que es destrucción de riqueza, no es menos cierto—de la otra,—que estimula a las gentes a buscar nuevos caminos en sus relaciones económicas, llevándonos a «sistemas» completamente distintos de los precedentes.

La belicosidad es tan necesaria para los pueblos como el movimiento para los individuos: un país que cultiva la paz no solamente no llegará a dominar nunca—y eso sería lo de menos—sino que está destinado a desaparecer sin dejar huellas en la Historia.

ORDEN DE SUSPENSION BANCARIA EN MEJICO

Al reanudar sus operaciones, los bancos se sujetarán a las nuevas medidas sobre moneda

El Presidente Cárdenas ha dispuesto la recogida de todo los pesos plata, que serán reemplazados por billetes de a peso, emitidos en cantidad doble que la reserva en plata

CIUDAD MEXICO, abril 27. (AP.)—La suspensión de las operaciones bancarias —recurso a que apeló el Presidente Roosevelt contra el pánico financiero poco después de haber tomado posesión de la Presidencia— es la respuesta que ha dado hoy México a la política platista de Roosevelt.

El alza de los precios del metal causada por la nueva oferta que hace el Tesoro de los Estados Unidos a los tenedores de plata, motivó que el peso mexicano alcanzara un valor tal que resulta lucrativo fundirlo y venderlo en barras.

Para impedir que tal cosa pueda ocurrir, el Gobierno mexicano ordenó ayer la entrega al Banco de México de toda la plata amonedada, anunciando que la citada institución de crédito dará un peso billete por cada peso plata que se le entregue. Por otra parte se dictó una disposición que prohibe la exportación de plata amonedada.

Hoy el Gobierno del Presidente Lázaro Cárdenas dispuso que todos los bancos suspendan sus operacionuevas disposiciones en materia monuevas disposiciones e nmateria monetaria. Tiénese entendido, sin embargo, que los bancos reanudarán sus operaciones el lunes.

Los círculos financieros confiaban esta noche en que el Banco de México pueda restaurar el cambio al tipo de 3.60 pesos mexicanos por dólar el lunes, y anticipándose a esto el dólar ha ganado unos veinte puntos con relación al peso mexicano, siendo adquirido en la mayoría de las casas de cambio a 3.50 pseos mexicanos, mientras los vendedores piden 3.60 pesos.

Pocas ventas de dólares se anunciaron hoy, pues el público estaá convencido, al parecer de que se restaurará el antiguo tipo de cambio.

Uno de los resultados de las nuevas disposiciones y que se ha sentido por todas las dueñas de casa y otras personas que salieron a comprar con billetes de cinco pesos, es la gran dificultad de obtener cambio, debido a la escasez de moneda de plata.

Espérase que los nuevos billetes de a peso harán su aparición el lunes, aliviando así esta situación.

La reacción de los negocios ha sido generalmente favorable a la determinación del Gobierno. En los círculos comerciales se dice que es necesario proteger la plata y mantener un tipo de cambio favorable a la economía nacional.

El Decreto monetario del Presidente Cárdenas limita la emisión de nuevos billetes de Banco a un máximo igual al doble de la cantidad de monedas en reserva. También prohibe que se fundan las monedas de plata, al objeto de impedir la especulación con el contenido metálico de las mismas.

Se emitirán billetes de a peso para reemplazar a las monedas de plata que son recogidas por el Gobierno, mientras que las monedas de cinco, diez, veinticinco y cincuenta centavos plata serán reemplazadas por otras que tengan menor cantidad de ese metal.

Se concede un mes a los tenedores de monedas de plata para entregarlas, mientras se ordena a las oficinas públicas y a las instituciones de crédito que comiencen a hacerlo inmediatamente.

Al argumento de que México sospecha del papel moneda, el Gobierno ha contestado diciendo que ya se encuentran en circulación tales billtes con un valor total de 105.000,000 de pesos.

Narciso Bassols, Ministro de Hacienda, al anunciar que la reserva plata se utilizará como fondo de nivelación a fin de proteger el currency mexicano en el extranjero, agregó:

«Con nuestra moneda protegida por tan sólidas reservas, no es posible que sufra ninguna depreciación, y el poseedor de billete de Banco podrá adquirir la misma cantidad de dinero extranjero que comprabа con el peso plata, y por tanto, la misma cantidad de onzas de oro o de plata o de mercaderías.»

CUARENTA MILLONES DE PESOS EN PLATA RETIRADOS DE LOS BANCOS DE MEXICO HASTA EL DIA DE AYER, EN CUMPLIMIENTO DE LAS ORDENES PRESIDENCIALES

CIUDAD MEXICO, abril 27. AP.—Los inspectores del Tesoro procedieron hoy a retirar todas las monedas de plata existentes en los bancos locales y a las seis de la tarde se habían retirado 60.000.000 de pesos en plata amonedada, por los cuales entregó el Gobierno el equivalente en billet s de banco.

Se han dado órdenes a los agentes del Tesoro en toda la República para que procedan a incautarse de todas las monedas de plata que se encuentren en poder de los bancos, enviándolas al Banco de México, donde se canjearán por billetes.

Hitler, el canciller-presidente de Alemania, parece estar decidido a la total repudiación del Tratado de Versalles

Hitler está resuelto a proseguir en la ruta de la liberación nacional de Alemania, que se encuentra contenida en la repudia de las cláusulas militares, aéreas y navales del Tratado de Versailles. Se anuncia ahora que el Reich construirá una escuadrilla de submarinos, el arma más temida en manos de los marinos germanos, como lo demostró el Imperio durante la guerra de 1914. En esta composición aparece Hitler en tres poses características, de franco reto a quienes se empeñan en someter al III Reich al «Diktat» de Versailles. (Fot. AP.)

Los judíos alemanes no serán llamados a filas, a pesar de que la Federación de Veteranos de esa raza mostró deseos de servir a Alemania

El Ministro de Defensa de aquel país manifestó que todo el problema del rearmamento naval se encuentra en estado inicial, sin que se hubiera hecho nada definitivo todavía

BERLIN, abril 27. (AP).—Alemania ha admitido hoy oficialmente que se está estudiando la construcción de submarinos con motivo de los planes del Gobierno de reorganizar su marina de guerra.

Al mismo tiempo, los representantes del Gobierno niegan o desvían todas las preguntas que se les hacen acerca de que se encuentran ya en construcción varios submarinos.

Un representante del Ministerio de Defensa dijo hoy:

«Todo el problema del rearmamento naval se encuentra en estado inicial y no se ha hecho definitivo. Como es natural, la cuestión de los submarinos juega un papel en nuestras consideraciones para el futuro».

Como es natural la noticia de que Alemania está dispuesta a construir submarinos o que los está construyendo ya ha causado sensación entre los diplomáticos extranjeros acreditados en Alemania y con tal motivo han sido numerosas las preguntas que se hicieron en el Ministerio del Ejército y en el de Estado. Los funcionarios se mostraron reticentes. sin embargo, como lo fueron antes de anunciarse el restablecimiento del servicio militar obligatorio y la creación de las fuerzas aéreas.

La excitación en el público ha sido análoga a la que creó el anuncio de la fuerza aérea, y solamente ha podido ser superada por el entusiasmo marcial que produjo la sensacional decisión de Adolf Hitler, de restablecer el servicio militar obligatorio.

Los submarinos, cuyas hazañas durante la guerra han dejado una indeleble impresión en el pueblo alemán, pudieran ser un excelente comienzo para la creación de la nueva marina, según dicen los expertos, a causa de que se trata de un arma marítima barata.

Una reciente visita oficial de los representantes de la firma de armamentos británicos Vickers Ltd, ha sido la causa, según se cree en los círculos militares, de los rumores que han circulado acerca de que se ha ordenado ya la construcción de varios submarinos.

Los expertos creen que la Vickers, estuvo en esta capital con el objeto de vender patentes en relación con los submarinos. El Ministerio del Aire, está construyendo motores de aviación de acuerdo con planos americanos y británicos.

Todas las investigaciones que se hicieron cerca del Ministerio de Propaganda dieron resultado negativo desmitiéndose que existan planes para la construcción de submarinos

En el Ministerio de Defensa se admitió que Alemania, en sus negociaciones navales con las demás potencias, planteó la cuestión de los submarinos.

Un grupo de expertos alemanes irá a Londres, dentro de diez días para tratar del rearmamento naval del Reich. con el Ministerio de Marina británico, y esto se aduce para desmentir que estén construyendo actualmente sumergibles para Alemania.

El programa de entrenamiento militar de Hitler, se está llevando a cabo lentamente.

Los detalles del servicio militar obligatorio, cuya ley se completó hace tiempo, serán anunciados en breve y se predice que el anuncio se hará probablemente el día Primero de Mayo.

Algunos alemanes de 25 años o más han sido notificados ya para que pasen breves períodos de instrucción militar, mientras los obreros de las fábricas y los desempleados también han sido informados de las fechas en que deberán presentarse a las autoridades militares. Los judíos. como se dijo oficialmente hace días, no serán llamados a filas, aunque la Federación de veteranos de la guerra judíos, ha escrito al Ministro de la Guerra, Werner von Blomberg, acerca de los deseos de su raza de servir a Alemania.

El programa naval de Alemania causa alarma en Francia

Se teme el comienzo de una competencia naval muy costosa, que fué iniciada por Japón

PARIS, abril 27. (AP).—Las noticias de que Alemania está construyendo submarinos ofrecen la oportunidad, a juicio de los círculos navales, de plantear en toda su extensión la cuestión del status de la armada alemana, con inclusión de sus demandas de un treinta y cinco por ciento del tonelaje británico.

Los expertos navales dicen que ese descubrimiento «puede ser de inestimable beneficio para la Francia militar y al mismo tiempo servir para que se despierte la Gran Bretaña naval, dándose ambas cuenta de los peligros que representa la política de armamentos de Hitler».

El sistema de movilización de Francia se vería seriamente amenazado, se dice, si se accediera a las demandas del Reich, porque equivaldría a conceder a Alemania casi la paridad con la flota francesa.

Los círculos navales dicen que si Alemania, llegara a ser tan fuerte como Francia en el mar, el movimiento de municiones y provisiones de boca desde los países neutrales hasta Francia, quedaría prácticamente paralizado.

Aunque los observadores ponen de relieve que los submarinos de 250 toneladas probablemente se limitarían a operar en las aguas del Mar del Norte, dicen también que tales naves podrían constituir «un serio obstáculo» para las importaciones francesas de los Estados Unidos y el resto de América.

El comienzo de una costosa competencia de armamentos navales, planteada ya con la denuncia del tratado de Washington, por el Japón, se teme en esta capital como resultado de la anunciada decisión alemana. Alemania construiria más de 200 000 toneladas de buques de combate ultramodernos, se dice, a fin de elevar su tonelaje al 35 por ciento del británico.

Los círculos navales temen que todo el movimiento alemán sea preliminar para la exigencia de que se le devuelvan sus colonias. Créese que Hitler está preparándose para «presentar» a las demas potencias el hecho consumado antes de las negociaciones para revisar las cláusulas navales del tratado de Versalles.

SIGUEN EN EL MISTERIO LAS CAUSAS DE LA MUELTE DE IVAR, EN HOLLYWOOD

HOLLYWOOD, abril 27. (AP).—La muerte de Paul Ivar, excéntrico diseñador de trajes de Hollywood, continúa en el misterio, aunque mediante el arresto del marinero N. C. Mac Dermitt, las autoridades han logrado atar algunos cabos y reconstruir algunas escenas del drama en que se produjo la muerte del modisto. Todo parece indicar que el móvil de los hechos fué una disputa acerca de dinero, sin que haya todavía una pista fija sobre el caso. Dícese que Ivar se jactaba de haber sostenido ciertas relaciones con el tahur, Rothstein, pero no se ha decidido nada aún, en cuanto a la veracidad de este aserto.

Ante el alza platiste en los Estados Unidos, se efectúa en Londres intensa especulación

Por su parte, el Departamento del Tesoro de los Estados Unidos, ha manifestado que, por ahora, no se propone alterar el precio de la plata y no habrá los cambios anunciados

WASHINGTON, abril 27. (AP.)—Deseoso de evitar rápidas fluctuaciones y la consiguiente especulación, el Tesoro ha anunciado que mantendrá el precio que ofreció últimamente por la plata y que no se registrarán los cambios que se predicen.

Nacida al parecer de la perturbación monetaria internacional, esta política temporal de espera parece haber producido un efecto desde ayer, en que se cotizó la onza de plata a $1, y es que los precios de la plata en el mercado mundial bajaron a menos de 77.57 centavos, que es el que fijó el Gobierno el 24 de este mes para el metal doméstico.

El Tesoro anuncia que no alterará su política platista por ahora y Morgenthau hizo tales manifestaciones después de una conferencia con Herman Oliphant, su asesor, y con el senador McCarran, demócrata de Nevada.

El senador, al ser interrogado mas tarde por los periodistas en el Capitolio, dijo que el secretario Morgenthau «no ha mostrado de una manera clara lo que se propone hacer.»

McCarran recomendó al jefe del departamento del Tesoro sin embargo, que el precio doméstico se ajuste inmediatamente al nivel estatutorio de $1. 29 la onza y que se deje ahí. También propuso la eliminación del 50 por ciento de impuesto sobre los beneficios en las transacciones sobre plata que se realicen en este país.

Con estas medidas, declaró Mc Carran, se eliminaría el elemento especulativo y la plata «se remonetizaría prácticamente» en vez de quedar en el mercado para ser comprada y vendida como los demás productos.

MacCarran agregó que se estudiaron tres medidas durante la conferencia que sostuvo con Morgenthau: seguir pagando el actual precio para el metal que se produzca en los Estados Unidos, avanzarlo lentamente al principio o subirlo inmediatamente a $1.29 y dejarlo así.

Se predice que el Tesoro probablemente elevará el precio a $1.29 en breve. Si esto ocurriera, nadie puede decir si el Gobierno mantendría ese precio indefinidamente sin preocuparse de lo que ocurriera en los mercados del mundo.

Cualquiera que sea la política que se siga definitivamente la semana próxima, se dice que los funcionarios americanos celebrarán una conferencia con los representantes del Gobierno mejicano que vendrán a esta capital para tratar del programa platista americano y sus efectos sobre el sistema monetario mexicano.

Los senadores de los Estados platistas probablemente serán consultados de esa entrevista internacional.

EN LONDRES SE ESPECULA CON LA PLATA

LONDRES, abril 27. (AP.) — Se tiene entendido que los Bancos americanos tienen numerosos compradores de plata, creyéndose que existe una gran especulación desde que el Presidente aumentó el precio del citado metal.

En algunos círculos se espera una nueva alza de la plata y se cree que los especuladores están ofreciendo mejores precios en Londres ante la creencia de que el Tesoro de los Estados Unidos continuará adherido a la política que viene cultivando desde hace algún tiempo.

«El Financial Times» no ve ninguna posibilidad inmediata para contener la tendencia alcista de la plata.

Fueron rechazados por tropas paraguayas tres ataques de las bolivianas en tres días

Los militares llegados del frente de operaciones, dicen que creen fracasada la contra-ofensiva de Bolivia; pero que ha sido la más poderosa desde el comienzo de la lucha

ASUNCION, Paraguay, abril 27. (AP).—El ministerio de Defensa paraguayo anunció hoy que las tropas del sector de Villamontes rechazaron diez ataques bolivianos, mientras que continúa haciendo progresos la ofensiva paraguaya en el centro.

Agrega que en el sector de Ingavi fueron diezmados dos regimientos bolivianos, después de un ataque infructuoso del enemigo, que tuvo grandes pérdidas.

Explica el comunicado que los diez ataques bolivianos en el sector de Villamontes ocurrieron en los tres últimos días.

«Nuestro fuego—añade—causó una gran matanza en los regimientos bolivianos de Cochabamba, Aroama, Santa Cruz, Abaroa, Pérez y Loa, los que dejaron centenares de muertos y heridos».

Agrega que se está combatiendo intensamente en Cambeity y Casa Alta en el Centro, además de Boyuive.

«Una importante fuerza boliviana intentó romper nuestra línea en Cambeity, pero fué rechazada después de cuatro días de incesante combate».

Los militares que llegaron hoy del frente en aeroplano opinan que la ofensiva boliviana ha fracasado, pero que ha sido la más poderosa que ha llevado a cabo el ejército boliviano desde que comenzó la guerra.

Añade que simultáneamente con el ataque al centro el 17 de abril el general Peñaranda envió grandes fuerzas a atacar a Ingavi, en el norte, con el objeto de cortar las líneas de abastecimiento de los paraguayos. En los primeros momentos el plan se realizó favorablemente para los bolivianos, pero más tarde éstos fueron rechazados por los paraguayos, que anularon una de las operaciones más importantes del enemigo, el cual logró, sin embargo, apoderarse de Charagua en Santa Cruz.

RAPIDOS COMBATES, TODAVIA INDECISOS EN EL SECTOR DE VILLA MONTES

BUENOS AIRES, abril 27. (AP).—Después de doce días de rudo batallar en el frente de 120 millas en que se está combatiendo en el Chaco Boreal entre las fuerzas de Bolivia y Paraguay, la suerte queda indecisa. Ambos partes, no obstante, cada una por su cuenta, alega que la victoria la favorece.

En los boletines emitidos por el ministerio de las defensas nacionales de La Asunción se consigna que el general Estigarribia ha impedido que los bolivianos rechacen sus planes de hendir la línea del Paraguay, en el sector de Boyuibe, asegurando, contra eso, que los paraguayos han podido conquistar ciertas ventajas en relación con el adversario en la misma zona.

Los partes de La Paz contradicen a los de La Asunción, consignando que el Regimiento número siete del Paraguay ha sido dispersado en el frente de Villa Montes, replegándose, confusamente, sobre las segundas líneas de defensa. Los paraguayos, por su parte, sostienen que al contrario los esfuerzos de los bolivianos «han fallado sangrientamente».

Se dice en los mismos partes, que la ofensiva desatada en el sector del Pilcomayo va costando a Bolivia cuatro mil hombres, y que los regimientos Abarca, Pérez Loa y Ballivián, han sido virtualmente barridos por la metralla del Paraguay en esa zona. Los combates, según los boletines de guerra, se desarrollan actualmente en los frentes de Cambeity y Casa Alta, sin que se haya obtenido ventaja alguna por la hueste del Antiplano.

«Durante cuatro días, dícese, los bolivianos han estado descargando golpe tras golpe sobre nuestras líneas, pero han sido rechazados con graves pérdidas».

Nueve naciones a la conferencia de los estados danubianos

Se efectuará en el mes de Junio próximo y ya se están realizando los preparativos

ROMA, abril 27. (AP.).—Los diplomáticos se encuentran muy atareados preparando el terreno para la Conferencia danubiana que se celebrará en el mes de junio, a la cual han sido invitadas nueve potencias.

Dícese queu Benito Mussolini confía en reunir a los primeros ministros y ministros de Estado para solucionar estos puntos principales:

Primero: La independencia de Austria.

Segundo: Una serie de pactos de no agresión y de mutua ayuda entre los estados balcánicos.

Tercero: Una decisión acerca de las demandas de Austria, Hungría y Bulgaria para la revisión de los tratados que restringen sus armamentos.

Hungría ha formulado objeciones extraoficiales a la concertación de un Pacto general de no intervención, tal como el que se proyecta para garantizar la independencia de Austria, a menos de que se lleve a la agenda la cuestión del rearmamento.

Dícese que la Pequeña Entente desea que primero se concierten los pactos de no intervención y subsidiarios, y que se trate después del rearmamento de Hungría, Austria y Bulgaria.

El propio Mussolini presidirá la Conferencia, que auspician Francia e Italia y a la cual han sido invitadas Alemania, Austria, Hungría, Bulgaria, Checoeslovaquia, Yugoslavia y Rumanía.

Con relación a la independencia de Austria, la próxima conferencia tiene ya el impulso de los reiterados convenios entre las tres grandes potencias occidentales de Europa. Esto se reafirmó en el tercer punto del Convenio de la Conferencia de Stresa.

Se espera que la reunión de Roma dure unos diez días.

«El Pacto que ha de elaborarse tendrá el carácter de un Tratado de no agresión y consulta», según predice el «Giornale d'Italia».

UN TEMBLOR DE TIERRA DE GRAN INTENSIDAD SE SINTIO EN LAS AZORES

PONTA DELGADA, Islas Azores, abril 27. (AP).—En un fuerte temblor de tierra registrado a las 4 y 10 de la tarde, en Ribeira Quente, desmoronáronse varias casas y resultaron varios heridos. Se cree que también haya muertos.

EL NOBLE OCHS

Por ANTONIO ESCOBAR

En los Estados Unidos, y algo también en el extranjero, se ha hablado bien, y con justicia de mister Ochs, propietario y director del «Times», de Nueva York, uno de los grandes diarios del mundo.

Su principal mérito ha sido su servicio de noticias; el cual en algunos casos no ha sido tan completo, siempre, como podría serlo, pero con frecuencia ha sido superior al resto de la prensa americana y a los periódicos acreditados de Londres.

En lo que el «Times» no ha ido por delante ha sido en lo que los americanos llaman «el campo de la opinión». Sus artículos de fondo responden a un espíritu de restricción y timidez y se convierten en una página editorial desprovista de toda inspiración.

Si se suprimiera, el público no reclamaría. Y como no suele leer esa página, la desaparición de ella tardaría en ser conocida del público.

Y esto me recuerda un episodio de la vida de Villemessant, el famoso director de «El Figaro», de París. Este publicaba todas las semanas un larguísimo y soporífero artículo de política que nadie leía.

Como Villemessant tenía fama de guasón así de palabra como por escrito, alguien le preguntó por qué aburría al público con aquellos pesadísimos artículos.

—Porque—respondió—el día que sale ese artículo por nadie leído, el público, para matar el tiempo, lee los anuncios; y de aquí las compras que hacen los lectores.

«El Figaro», que era el diario de Villemessant, tenía dos clientelas: una compuesta de señoras y de mujeres de teatros, que aceptaban las guasas siempre que no fuesen muy lejos.

Para contenerse dentro de ese límite, «Ville», como le llamaban sus amigos al director, le enviaba el diario a ese elemento para que marcasen lo que les parecía mal.

Y también se le enviaba al diario a dos eclesiásticos, amigos del director, para que señalasen todo lo contrario a la religión católica.

Al maestro Villemessant no le gustaba leer los originales de artículos y hacía bien, porque no son agradables más que cuando están impresos o son buenos manuscritos.

El maestro escuchaba la lectura de un manuscrito, en perfecto silencio. Si la obra le había agradado, le ponía una marca con lápiz y la echaba en un cajón. Si no le había agradado la obra la echaba en el cesto de los papeles inútiles, diciendo al autor:

—¡Sentido común, monsieur, sentido común!

Y puesto que he comenzado por algo acerca de mister Ochs, el super ricacho del «Times», acabaré por algo que ha publicado acerca de este gran rice,6yyq kno,rfsnjlyempri te gran capitalista un americano de ideas socialistas y escritor muy leído, mister Oswaldo Garrison Villard.

—Personalmente, mister Ochs era uno de los hombres más modestos y sencillos. Nunca fué jactancioso ni vanidoso de su riqueza. No permitió que en su periódico se hablase de las buenas obras que hacía él o alguien de su familia, excepto en casos muy raros y defensibles. Quería hacer al «Times» el mejor periódico de América y pensaba sinceramente que su propia personalidad y la de sus empleados estaba subordinada a esto. Aceptó mucha riqueza casi con humildad y la dió generosamente y sin ostentación.

Dificultades para el pacto ruso-francés

PARIS, abril 27. (AP.)—El embajador de la Unión de los Soviets, Potemkin, después de haber celebrado una conferencia de dos horas con el ministro de Relaciones Exteriores, Laval, declaró a los periodistas que las negociaciones para el convenio franco-ruso de ayuda mútua se desarrollan normalmente. Se esperaba que el pacto quedase rubricado hoy, pero han surgido a última hora ciertas dificultades de orden técnico, que no han podido obviarse con la celeridad que las partes desean.

Potemkin, sin embargo, conserva el optimismo, enunciando que no hay el menor motivo de alarma, ya que las indicaciones amistosas que su Gobierno ha hecho han sido bien acogidas por Francia. El lunes o martes se entrevistarán de nuevo Laval y Potemkin, creyéndose que la solución de los puntos todavía problemáticos.

Se da por cierto que se concertará un tratado de amistad y no agresión entre Francia y Checo-Eslovaquia, que será la primera consecuencia del convenio franco-ruso.

Francia, a todas luces, se conserva en su posición original de que el acuerdo caiga por completo dentro de los términos y trámites de la S. de las N., mientras que la Unión de los Soviets solicita que el convenio se ejecute automáticamente, al plantearse un caso de agresión.

M.E.C.D. 2016

No publicaremos ningún trabajo que no sea realizado por nuestros fotógrafos, que estarán debidamente identificados con el carnet del Diario de la Marina

DIARIO DE LA MARINA

LA HABANA. DOMINGO. 28 DE ABRIL DE 1935

SUPLEMENTO DIARIO EN ROTOGRABADO; DE ACTUALIDAD MUNDIAL TELEFONO M-3775

EL CORONEL Batista realzó con su presencia el acto de develar el obelisco levantado en la Batería No. 5 a la memoria del sargento Hernández, víctima de la Tiranía. En la foto mostramos el momento en que se descubrió el referido obelisco y en la que aparece, saludando militarmente, mientras se escuchaban los acordes del Himno Nacional, el Jefe del Ejército (Foto D. M.)

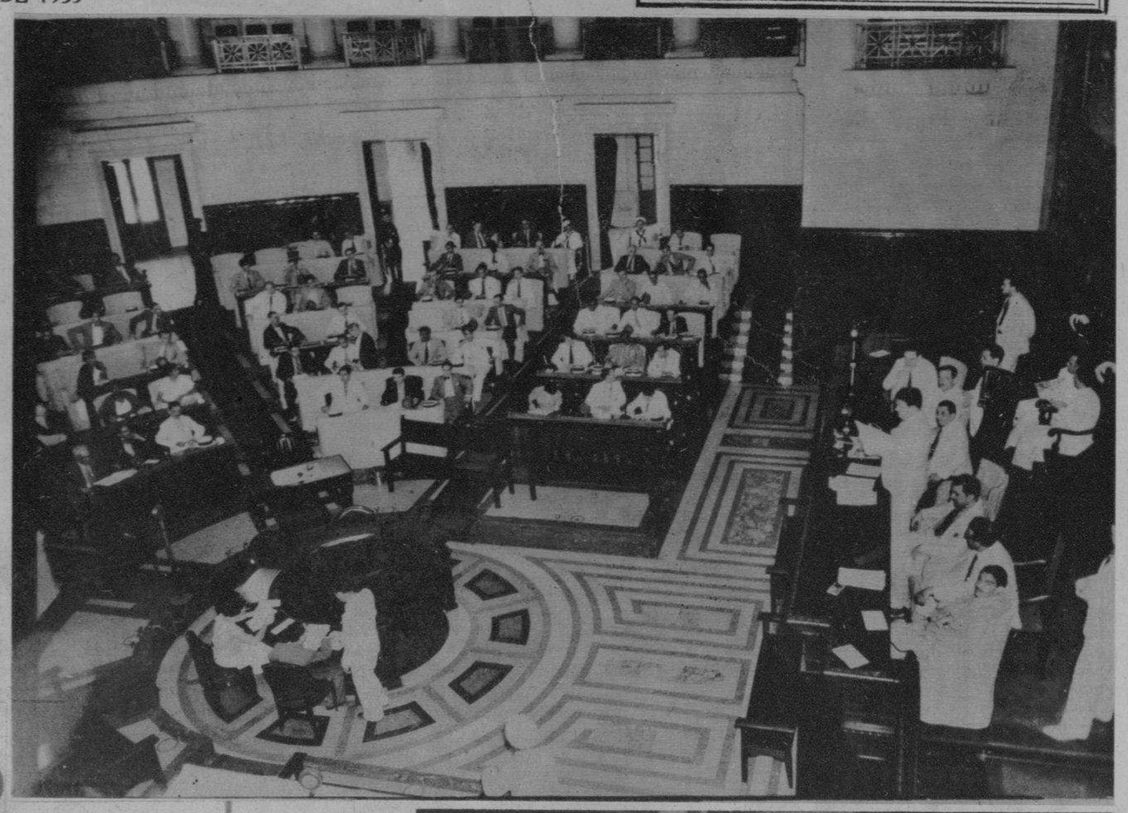

ASPECTO general de la gran asamblea obrera llevada a efecto en el hemiciclo de la Cámara, en el Capitolio, donde se eligió el Delegado que ha de representar a Cuba en la próxima Conferencia Obrera de Ginebra. Fué electo el señor José B. Cossio (Foto D. M.)

UNA GRAN CANTIDAD de público se congregó en los terrenos de la Batería Quinta, en el Vedado, donde tuvo lugar el acto de develar el obelisco que se ha levantado en honor a la memoria del sargento Hernández, víctima del Machadato (Foto D. M.)

EL JEFE DEL EJERCITO Constitucional, coronel Fulgencio Batista, cuando desde una tribuna enclavada en la Quinta Batería del Vedado dirigía la palabra al público que en dichos terrenos se congregó con el objeto de asistir al develamiento del obelisco dedicado al sargento Hernández (Foto D. M.)

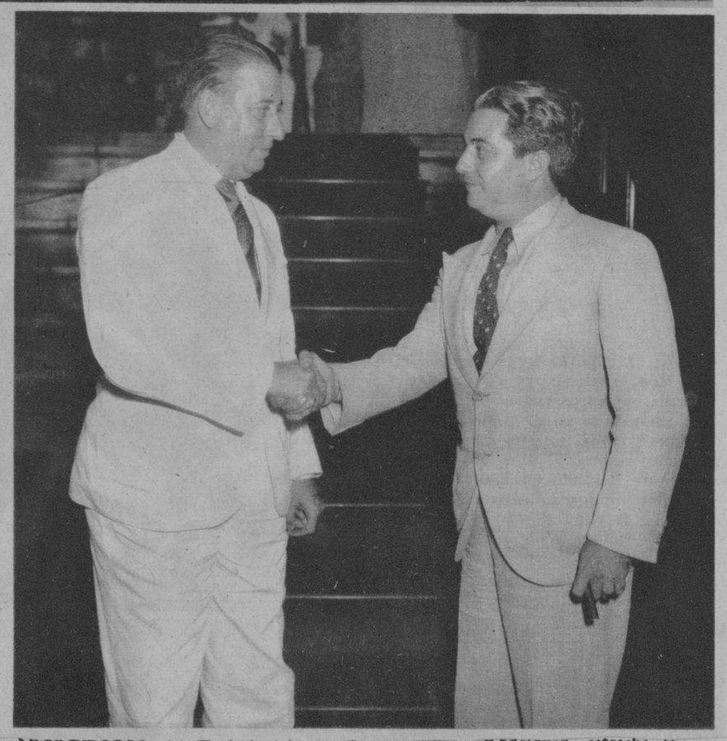

EL SECRETARIO del Trabajo, doctor Emilio Gaspar Rodríguez, estrecha la mano de José B. Cossio, que fué electo por sus compañeros para asistir como Delegado de la República al próximo Congreso Obrero que todos los años se celebra en Ginebra (Foto D. M.)

CUATRO ESTRELLAS.—Estas niñas, pertenecientes a los planteles de La Inmaculada y Sepúlveda realzaron la fiesta atlética celebrada ayer por la tarde en el Stadium La Tropical. Son ellas Olimpia Gutiérrez, F. Monte, E. Sánchez Zayas y María de los Angeles García (Foto D. M.)

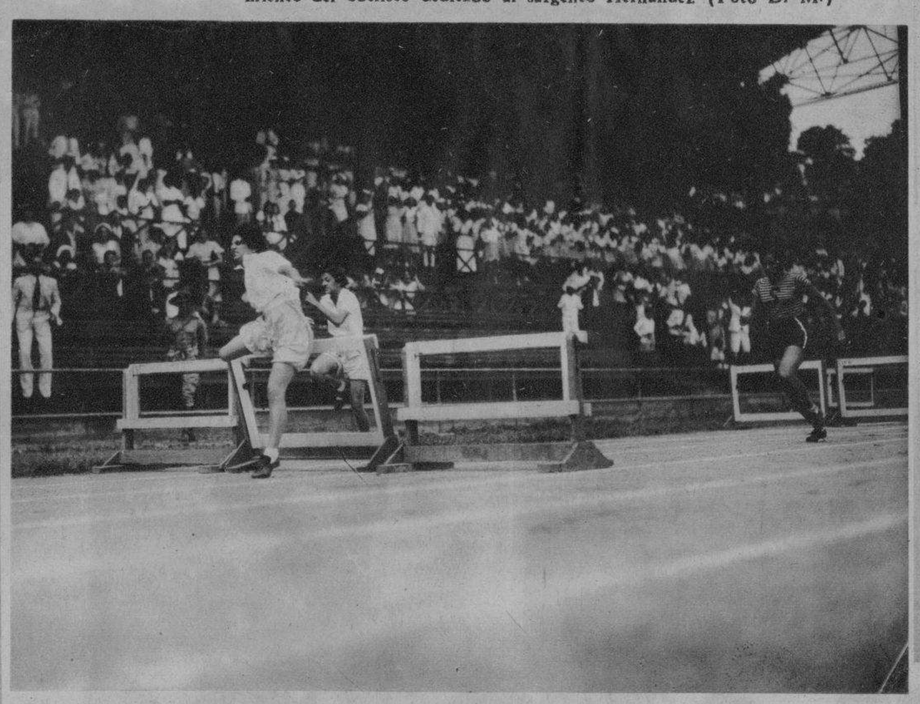

MOMENTO en que las atletas de los Colegios La Inmaculada y Sepúlveda llevaban a efecto la carrera de obstáculos, que ganó María Poche. Le siguen en turno Gloria Porro y María Poche. El acto tuvo lugar en el Stadium La Tropical (Foto D. M.)

LA BELLA e interesante señorita Julieta Palavicini, considerada por la crítica como la más notable recitadora de México, que ayer llegó a la Habana donde ofrecerá tres recitales de poesías. La señorita Palavicini tuvo la gentileza de visitar el Rotograbado del DIARIO DE LA MARINA, donde fué atendida por el doctor José Ignacio Solís, perteneciente a nuestra redacción (Foto D. M.)

VIAJEROS.—A bordo del vapor "Oriente" de la Ward Line, llegó ayer por la mañana un grupo de agentes de turismo que se proponen pasar unos días en la Habana. Fueron recibidos por miembros de la Comisión del Turismo de esta ciudad y ayer por la tarde fueron invitados de honor del Hipódromo (Foto D. M.)

EN EL VAPOR "Orinoco" llegó ayer a la Habana acompañada por su señora madre, la gentil recitadora mexicana, señorita Julieta Palavicini, hija del notable periodista de su apellido. La mostramos en esta foto, en el centro del grupo rodeada de sus admiradores, entre los que se encuentran el Embajador de México, señor Cravioto, la señora Tulita Bosque de Baguer, Miguel y Francois Baguer, Heliodoro García y otros (Foto D. M.)

M.E.C.D. 2016

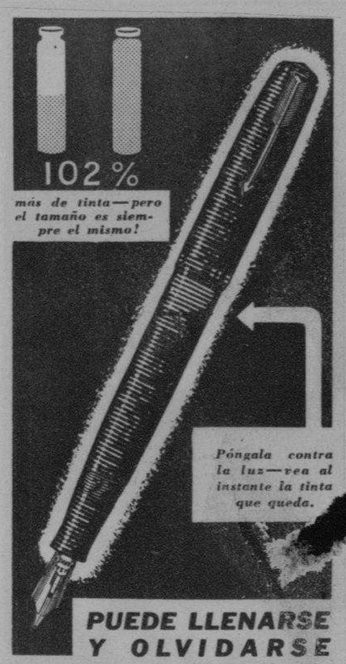

PUEDE LLENARSE Y OLVIDARSE

pues esta pluma revolucionaria contiene 102% más de tinta — y le revela al instante cuando llenarla!

La Parker Vacumatic ha eliminado todas las partes anticuadas. En su lugar trae un moderno e ingenioso mecanismo de llenar, que deja más espacio para la tinta. . . . Y su enorme provisión se halla siempre visible—póngala contra la luz y vea cuando llenarla. Su punta reversible, de fino platino, oro e iridio, escribe con ambos lados. Una pluma de rara y exclusiva belleza. Véala — pruébela — elija su modelo favorito.

Parker
VACUMATIC

En las buenas casas del ramo
Ventas por mayor dirigirse a

Unión Comercial de Cuba S. A.
O'Reilly 81 — Habana

LA TARDE en que fué inaugurada la temporada de carreras en el Hipódromo de Jamaica, en el Estado de New York. 15.000 fanáticos dieron realce a la fiesta con su presencia. Esta foto fué tomada durante la celebración de la primera justa, que ganó por amplio margen un caballo llamado "Naughty" (Foto Wide W.)

EL MAYOR de la ciudad de New York, Fiorello La Guardia, se encuentra en estos días veraneando en el Gran Canyon de Arizona. En esta foto lo vemos montado sobre una fuerte mula llevando en brazos a un niño indígena, perteneciente a la tribu de los Hopi (Foto Wide World)

Por poco dinero puede usted llevar a su hogar la música, noticias y entretenimientos del mundo entero con un

NUEVO RADIO

GENERAL ELECTRIC

DE TODA ONDA
MODELO 1935

Hay modelos de 5, 6, 8, 10 y 12 tubos y de un alcance y selectividad nunca antes soñados, gracias a las innovaciones introducidas este año.

¡Véalos!

GENERAL ELECTRIC
COMPANY OF CUBA

Martí No. 102
Pinar del Río

Edificio "La Metropolitana"
Habana

Estrada Palma (Alta) No. 2
Santiago de Cuba

TODOS LOS AÑOS a la llegada de la Primavera los niños de New York se van al lago del Parque Central y regatean sus yates. El que resulta vencedor gana siempre un bonito trofeo y un juguete costoso. Este año las célebres regatas se vieron muy concurridas (Foto W. W.)

LA LINDA hija del ex-campeón del mundo, Jack Dempsey, se llama Joan Hanna Dempsey y es hija de una artista que fuera muy aplaudida en los teatros de Broadway, Hanna Williams. La niña tiene en la actualidad nueve meses (Foto Wide World)

en "fotos"
KODAK

LOS niños crecen rápidamente, pero las instantáneas los sorprenden *como son*, y los mostrarán más adelante *como eran*. Por eso, conviene aprovechar ahora esas oportunidades que luego nos pesaría haber pasado por alto. Por eso mismo conviene también emplear una Kodak y Película Verichrome Kodak, en la caja amarilla.

Y el primer paso para ello es visitar un establecimiento que ostente el letrero KODAK: le enseñarán sin compromiso un bonito surtido de Kodaks y Brownies.

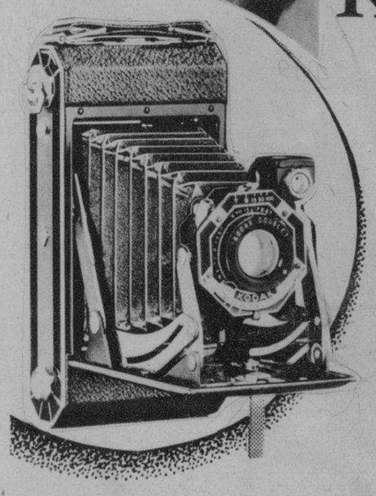

● *Véase, por ejemplo, la Kodak Six-20, ilustrada más arriba, provista hasta de objetivo que permite tomar "fotos" de los pequeños en acción.*

KODAK CUBANA, LTD.
Zenea 236, Habana

PETRO PATRICK, fué uno de los bandidos que trató de asaltar a un ómnibus que cruzaba por una carretera que conduce a la ciudad de Cleveland, pero con tal mala suerte que fué capturado por los pasajeros quienes le propinaron una tan espantosa paliza que se encuentra en los bordes de la muerte. Vemos al bandido, hecho un guiñapo, sangrando y sin conocimiento cuando era bajado del ómnibus (Foto Wide World)

DINERO del 1 al 5% Con garantía de joyas "LA IDEAL" Neptuno e Industria

USTED SE BENEFICIA CON

46 *años de experiencia fabricando acumuladores*

Un "acumulador de ganga", barato y desconocido, no es posible que rinda el servicio de un EXIDE. Mire más allá del precio de compra y comprobará que se GANA comprando un Exide. Millones de automovilistas lo han comprobado desde que el primer arranque eléctrico funcionó con Exide, en 1911. Evite las cargas y más cargas, las reparaciones costosas y las desesperantes fallidas de los acumuladores baratos. Economice dinero con un Exide.

Cuando es EXIDE... ¡ARRANCA!

Distribuidores para Cuba
COMPAÑIA NACIONAL DE ACUMULADORES, S. A.
Ave. de la República 93, Havana.
Telf. M-1524

THE ELECTRIC STORAGE BATTERY CO.
Philadelphia, E. U. A.

Exide
EL ACUMULADOR DE LARGA VIDA

71-34

M.E.C.D. 2016

¡USE ROYAL—LE ASEGURA UN RICO BIZCOCHO SIEMPRE!

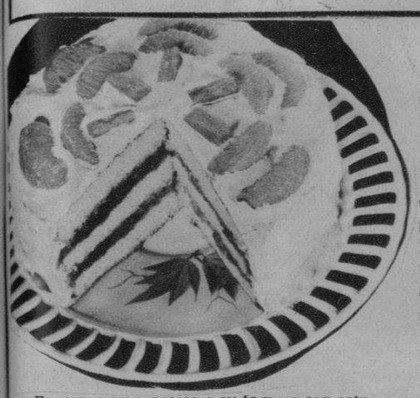

Prepare una sorpresa a su familia con este tentador bizcocho de Naranja y Piña. (Vea la Pag. 21 del Libro de Recetas Royal.)

No arriesgue el éxito con polvos de hornear inferiores

Polvos de hornear de mala calidad producen por lo general bizcochos malos. No corra el riesgo de desperdiciar buenos ingredientes si Royal, el polvo de confianza, cuesta tan poco. Royal garantiza bizcochos blandos y livianos de sabor delicioso. Y recuerde que Royal se vende unicamente en latas cerradas.

Sírvanse enviarme un ejemplar gratis del famoso Libro de Recetas Royal.

Nombre _____

Dirección _____

Cía. de Levadura Fleischmann S. A.
Dpto. 2241 Apartado 782
Habana - Cuba

NUEVO ACTOR.—Frank Shields, estrella del tennis y miembro en el año de 1934 del team que compitió por la Copa Davis, ha entrado a formar parte de la farándula cinematográfica de Hollywood. Aquí lo vemos en compañía de Jack Dawn, "maquillador" de artistas, mostrándole la manera de arreglarse el rostro para la pantalla (Foto Wide World)

DEL TRAZO MAS FINO

AL MAS GRUESO

EL PEQUEÑO ajustador de la nueva pluma Eversharp le asegura completa satisfacción al escribir. En un instante puede Ud. graduarla para cualquier estilo de escritura que desee, adaptándola exactamente a su propio estilo. En distintos y elegantes colores y en el famoso estilo Doric.

Fabricadas por
THE WAHL CO.
CHICAGO, U.S.A.

EVERSHARP

Aptdo. 1044.-- Habana

AI AIRE LIBRE.—Discípulas de la notable profesora Florence Cane, han colocado sus caballetes y preparado sus colores en la plaza de Rockefeller, en New York, para pintar sus cuadros y recibir las sabias lecciones de la maestra. Ella aparece en la foto, de pie, a la izquierda (Foto Wide World)

DRIL BLANCO
GARANTIZADO $100 LEGITIMO
Thos Taylor Sons
IMPORTADO POR **SOBRINOS DE NAZABAL**

DE TAL PADRE TAL HIJO.—Albert Lewis, Jr. hijo de un matrimonio de Baltimore, es un gran fumador de tabacos como su padre. El pequeño Albert ha declarado que no siente los efectos del cigarro y que éste no lo marea

Entre los tantos productos para la belleza del cutis le doy preferencia al exquisito jabón "Hiel de vaca" de Crusellas, que presta al rostro aspecto de juvenil lozanía.—

Esperancita Ruiz Cárdenas.

Las envolturas del Jabón de Hiel de Vaca de Crusellas, sirven para participar en el "Octavo Colosal Concurso JABON CANDADO."

El Jabón Antiséptico
LIFEBUOY
(SALVAVIDA)
Purifica los poros
Quita el mal olor del su
Protege contra el salpu
Es el jabón por excele
para el baño y el tocad

TAMAÑO STANDARD 10¢
TAMAÑO GRANDE 15¢

CUIDADO con las IMITACIONES BARATAS

EL JABON IDEAL
PARA EL MEDICO Y EL DENTISTA

Contiene el antiséptico que está reconocido en el mundo entero como la ayuda más poderosa para la higiene del cutis. Su espuma abundante y cremosa hace que dicho saludable antiséptico penetre bien en los poros de la piel.

AGENTES EXCLUSIVOS PARA CUBA:
ADOLFO KATES E HIJO
AGUACATE 118-120 HABANA

VESTIDO como un verdadero aristócrata, el general Hermann Goering, Ministro de Aviación de Alemania y Premier de Prusia, es un gran cazador y un excelente tirador. Esta foto fué hecha cuando disparaba sobre una pieza durante un día de caza, a la que asistió invitado por Ignace Moscicki, Presidente de Polonia (Foto W. W.)

Cumpla sus compromisos sociales
Pero, ACUERDESE DEL
BROMO-SELTZER
QUITA ENSEGUIDA DOLORES DE CABEZA Y NEURALGICOS

MOMENTO de partida de los yates —Star Class—que tomaron parte en la reciente e importante regata llevada a efecto en aguas de las islas Bermudas. Esta justa fué ganada por el barco de Iselin II, deportista americano bien conocido por la afición cubana (Foto Wide World)

DR. CABRERA
San Miguel No. 116. Telf. A-4198.

EXCLUSIVAMENTE RADIOGRAFIAS y CANCER.—RADIOGRAFIAS A DOMICILIO, RADIOTERAPIA, RADIUM

Dr. Valdés Anciano
M-1794. PRADO No. 20.

Exclusivamente enfermedades Nerviosas y Mentales.

M.E.C.D. 2016

ETERNICE
LA JUVENTUD Y LOZANIA DE SU CABELLO
PEINANDOSE CON
LA BELLE LATINE
DE VENTA EN FARMACIAS, SEDERIAS Y VIDRIERAS
EXIJA LA LEGITIMA

QUIZA sea el momento más emocionante y culminante de una carrera cuando el "field" enfila la última curva y los jockeys piden a sus cabalgaduras el máximo esfuerzo en su camino, en la recta final, hacia la meta. La lente del fotógrafo logró captar este momento pleno de acción y de interés (Foto D. M.)

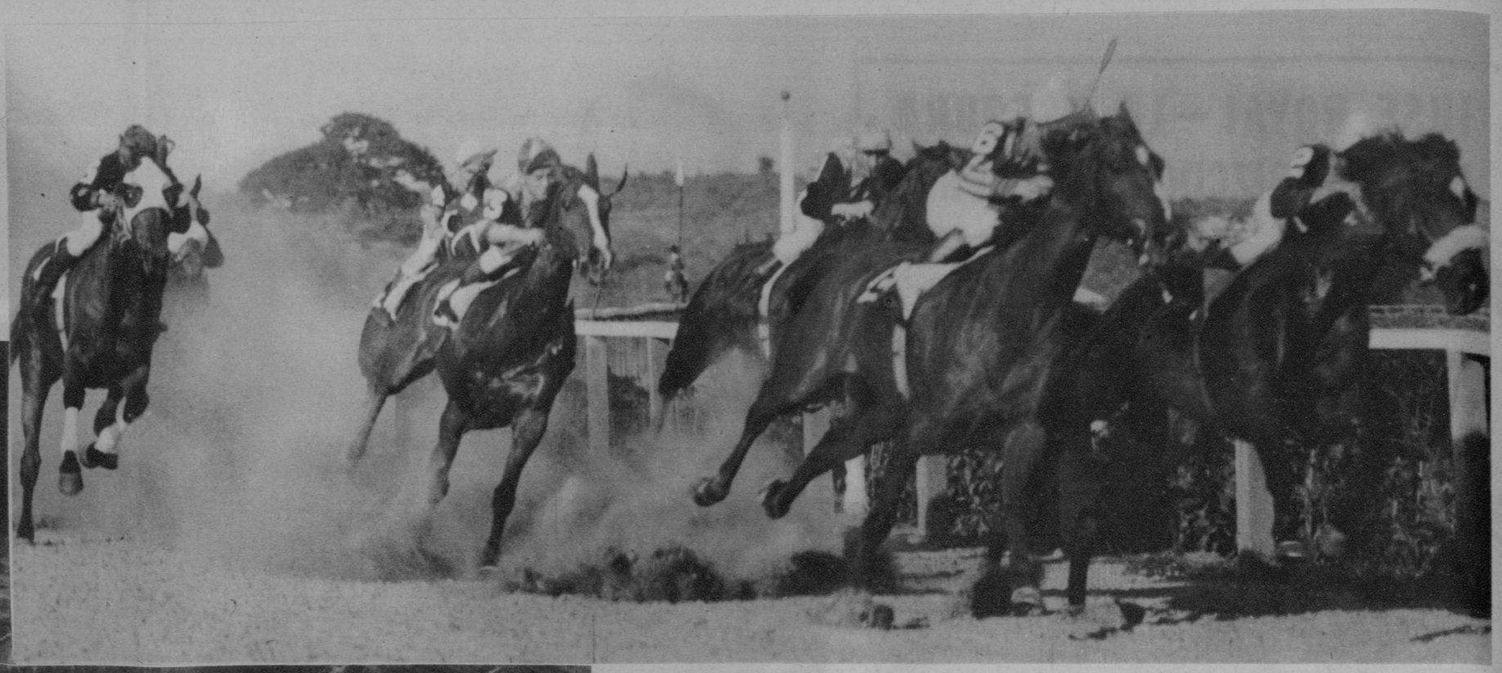

LOS FANATICOS del deporte de los reyes abandonan el "paddock" para dirigirse al "ring" de las apuestas y jugar a sus favoritos. En esta foto se destacan en último término los conocidos caballistas y muy estimados compañeros nuestros: los doctores Tony Carrillo y Oscar Cicero (Foto D. M.)

SEÑORA María Antonia Quintana de Anaya Murillo, esposa del Secretario de Educación, que ha alcanzado los más encomiásticos comentarios de la opinión pública con motivo de sus gestiones por los educadores y a favor de distintos maestros en la miseria. El retrato que reproducimos, una verdadera obra de arte, se debe al pincel magistral de nuestro "pastelista" por excelencia, el doctor Esteban Valderrama (Foto D. M.)

BODA NOTARIAL.—Contrajeron nupcias, ante el doctor Alberto Jardines, la bella señorita Isabel Pestana D-Mesa con el doctor José Palancar Quintana, un notable odontólogo habanero. Fueron testigos por ella, los doctores José Francisco Ferret, Gustavo Odio de Granda y Angel Pendás, y por él, los doctores Eugenio Crabb y Ulises Odio y la señora Petra Pestana de Pendás (Foto D. M.)

TRABAJAR CON LOS PIES, y efectivamente, estas señoras inglesas se ganan el sustento con las extremidades inferiores. La labor que tienen que hacer es la de ponerse un par de zapatos de una fábrica de calzado y caminar 12 millas todos los días con el objeto de conocer la resistencia que ofrece a la caminata los referidos adminículos. Cuando terminan de caminar una persona les "chequea" el "piedómetro" que llevan atado a la pierna y si han cumplido bien pasan por la oficina a recibir su sueldo (Foto Wide World)

BRILLANTE y animado resultó el acto en la Asociación de Dependientes Chinos del Giro de Víveres que consistió en un té en honor de los señores comerciantes e industriales que han contribuído a la fundación de la referida Asociación. Se hallaban presentes gran número de comerciantes españoles y personalidades conocidas como el doctor Carrera Jústiz, Dr. Mario Fuentes Aguilera, doctor Néstor Barbarrosa y otros. En el uso de la palabra aparece en la foto el doctor Juan Antiga, ilustre médico (Foto D. M.)

TEAM de médicos del Departamento de Inmigración que tienen a su cargo todo lo relacionado a la vacunación contra la viruela, mal que se agrava todos los años por esta época de intensos calores. En la foto aparecen, entre otros, los doctores Ruiloba, Alberni, Busto, Plasencia y los auxiliares F. Fernández, Peleigrin, Lourdes Suárez, Angeles Rivero y María Tetesa Lagart (Foto D. M.)

TRAMO de calle que se está construyendo en las faldas de la loma donde se encuentra enclavado el Castillo del Príncipe, Cárcel de la Habana, y que conducirá hasta las puertas de la prisión del Estado (Foto D. M.)

M.E.C.D. 2016

OBSEQUIO DEL

DIARIO DE LA MARINA

A LOS NIÑOS

DOMINGO 28 DE ABRIL DE 1935

INSECTILANDIA

POR WALT DISNEY.

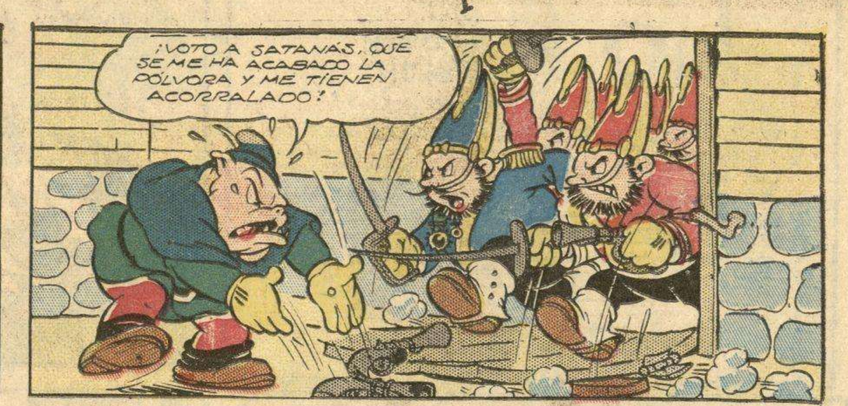

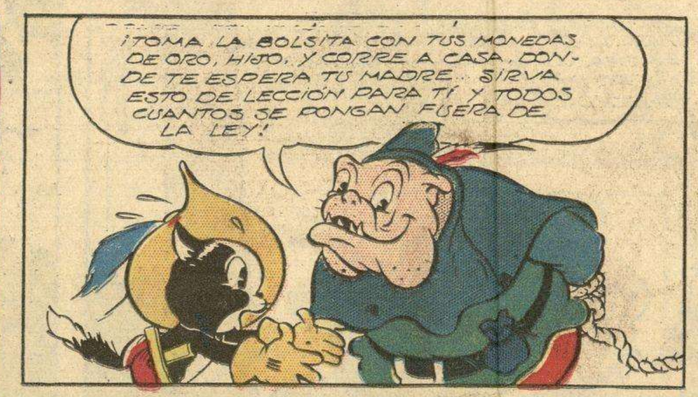

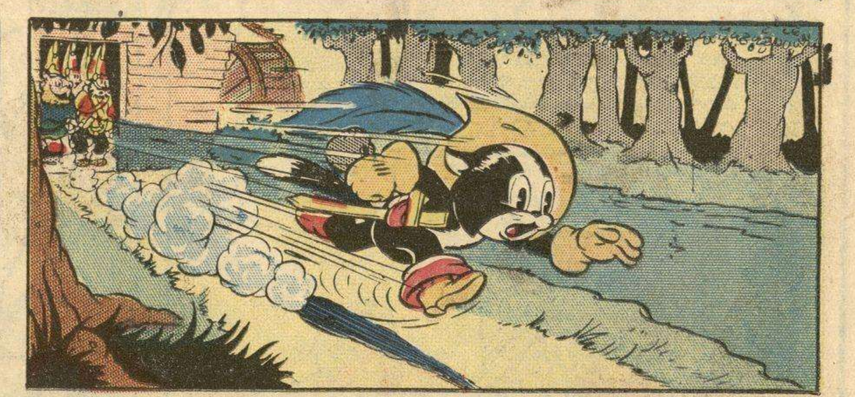

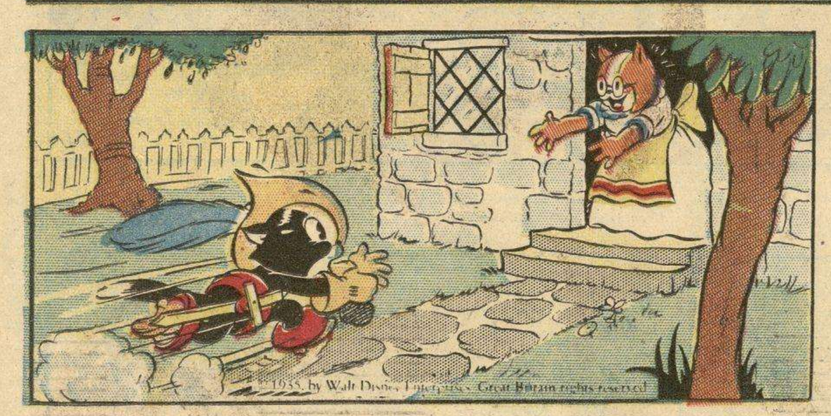

EL RATON MIGUELITO

REGISTERED U S PATENT OFFICE

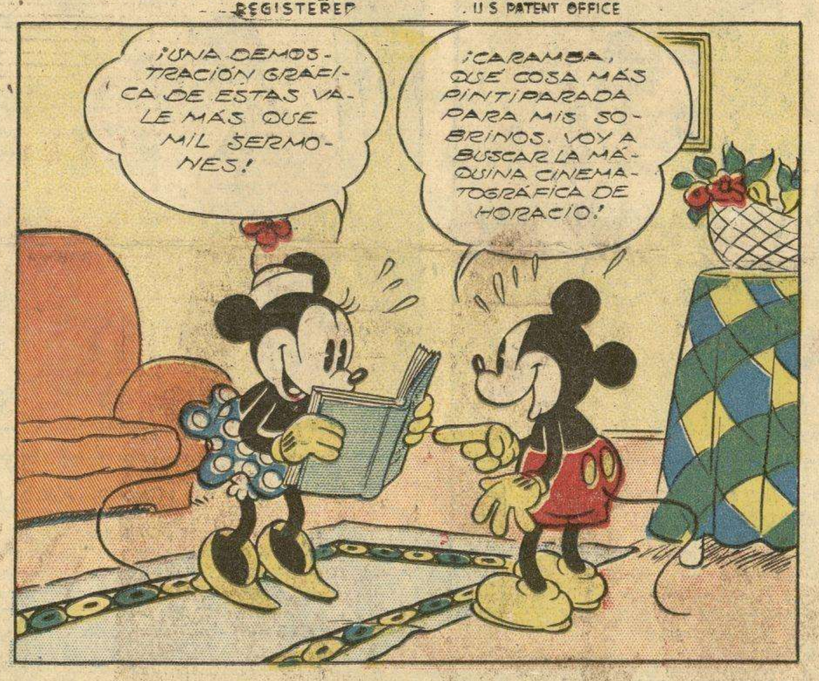

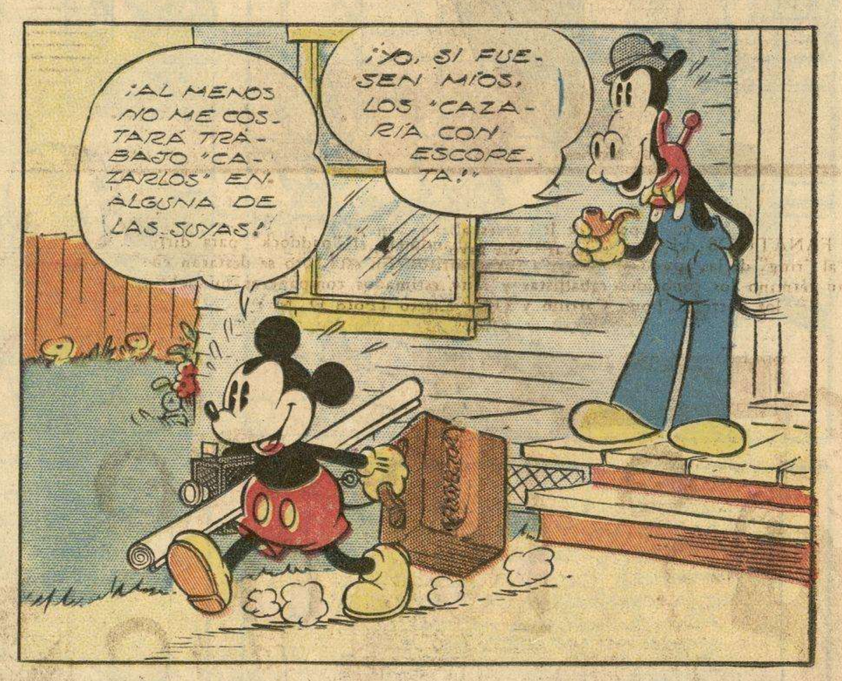

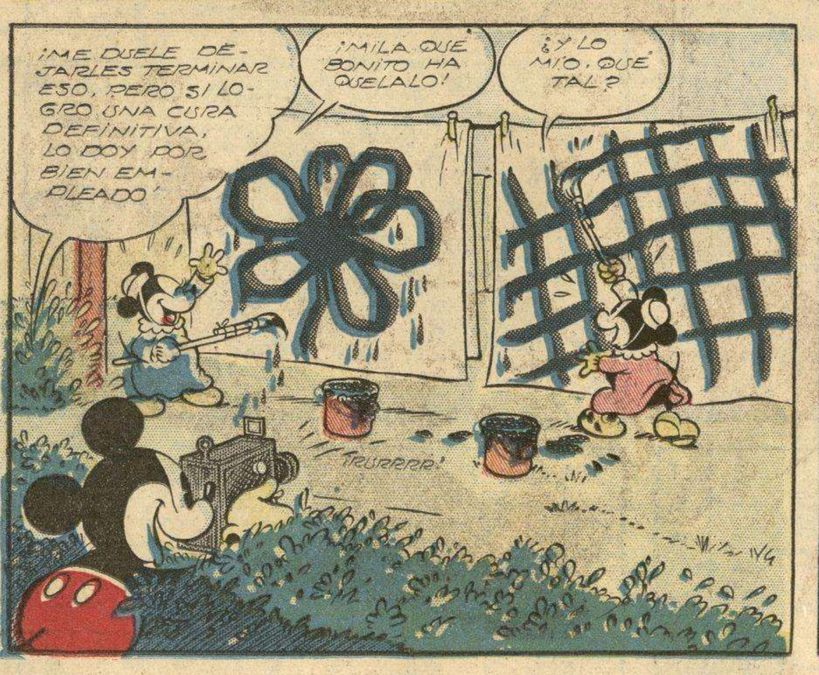

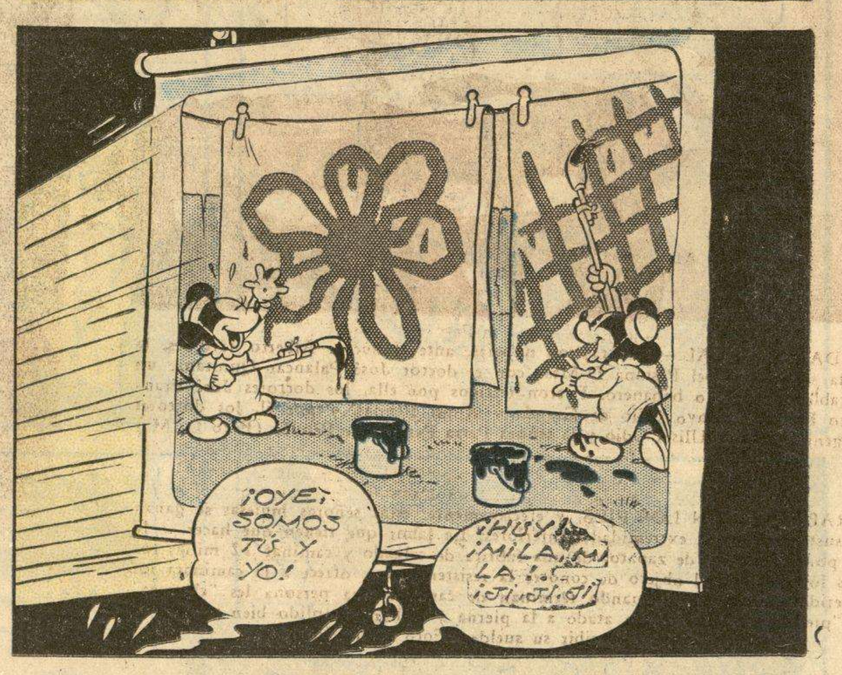

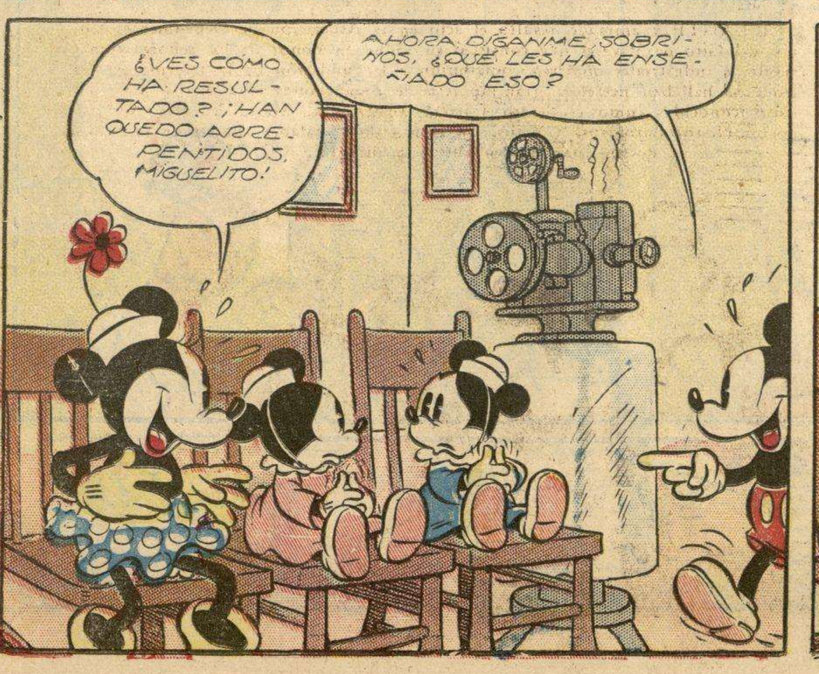

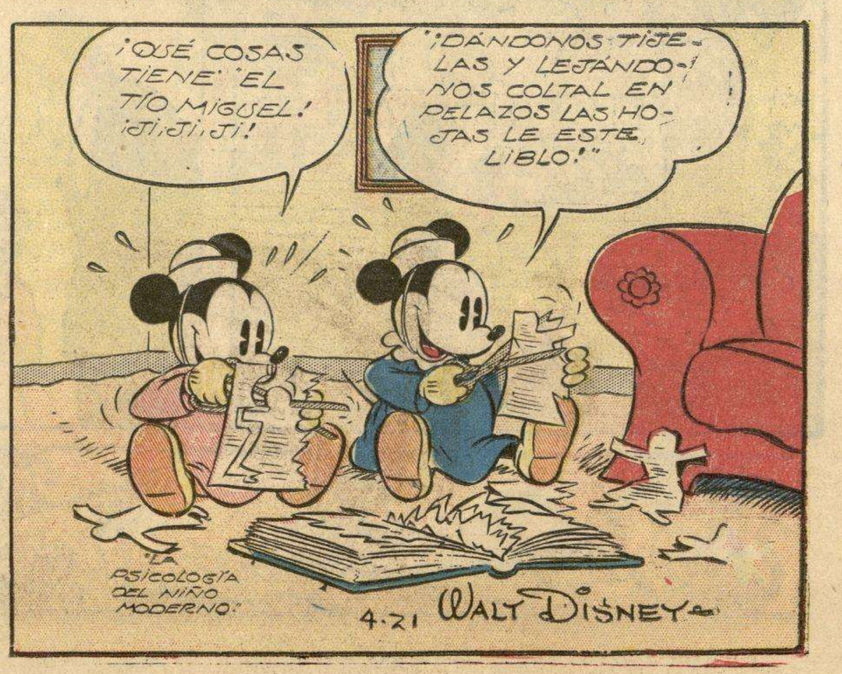

M.E.C.D. 2016

Wong-Lo.

POR BRANDON WALSH

VALIÉNDOSE DE LOS MEDIOS DE TRANSPORTE MÁS MODERNOS, LUEGO DE LAS SENCILLAS CANOAS QUE AÚN SE EMPLEAN EN LAS REGIONES APARTADAS DEL GLOBO, NUESTROS EXPEDICIONARIOS SE ACERCAN CADA VEZ MÁS A LA TIERRA DE LOS FLAMEANTES RUBÍES:

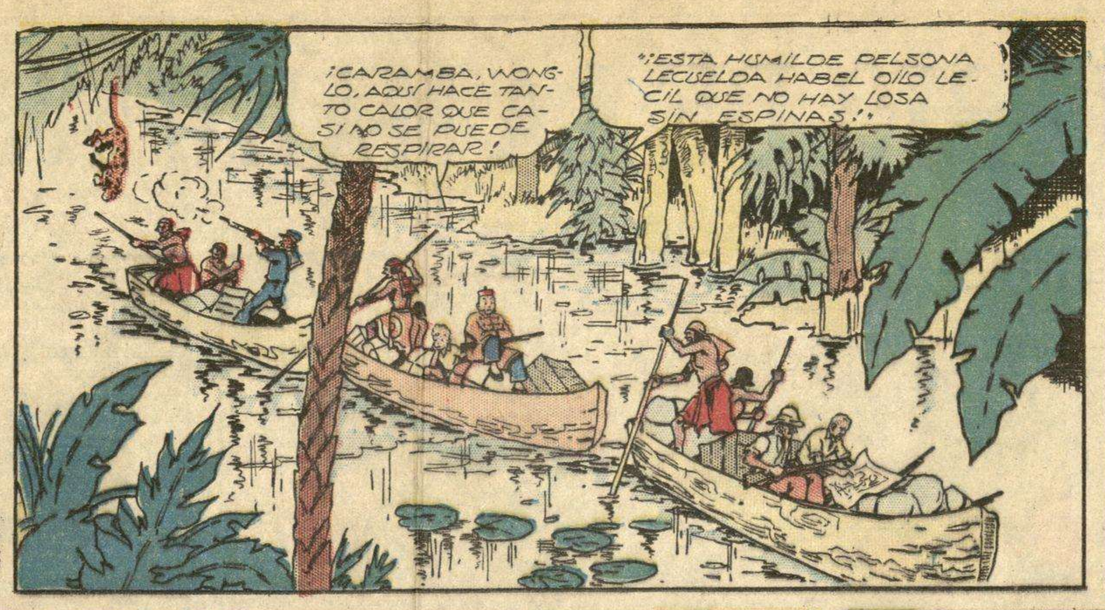

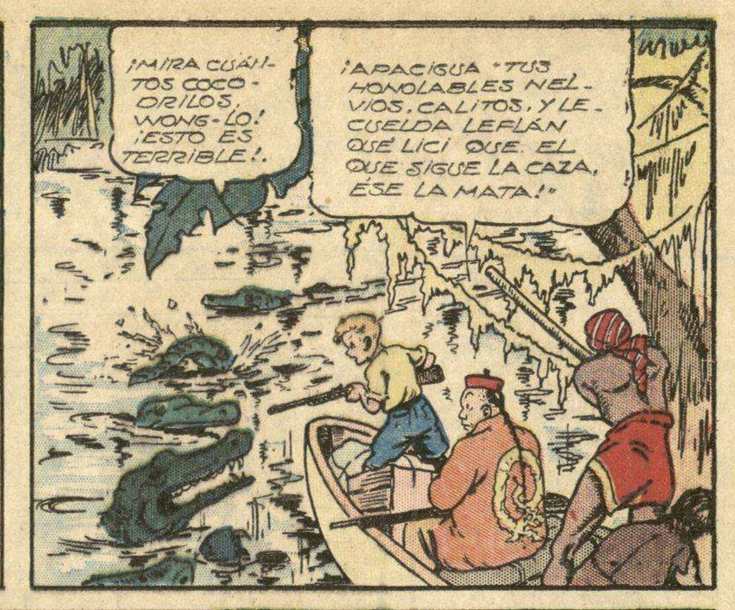

ANITA Y SUS AMIGOS

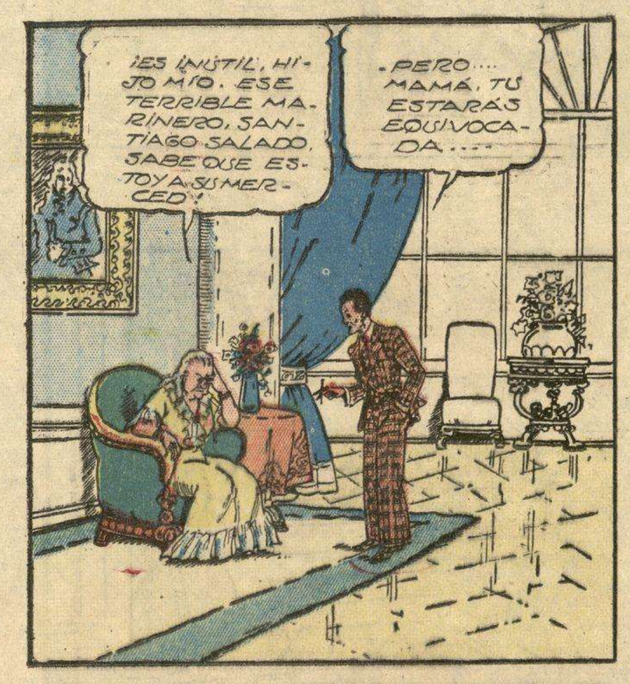

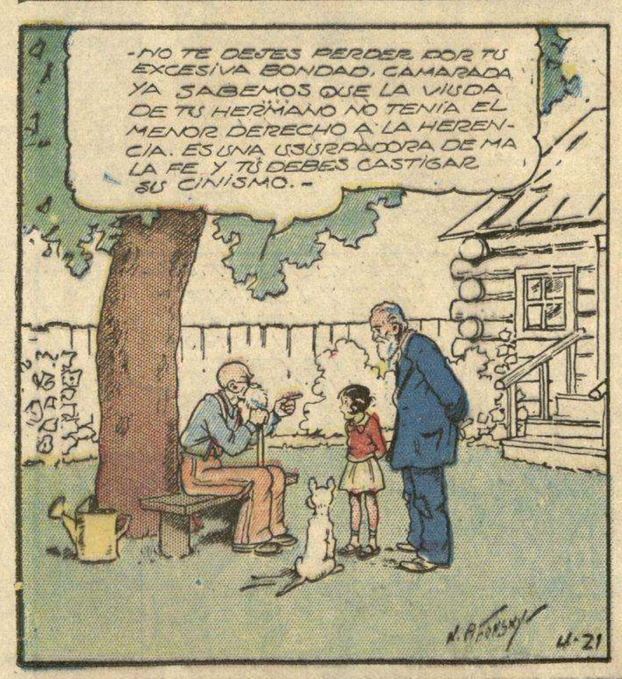

M.E.C.D. 2016

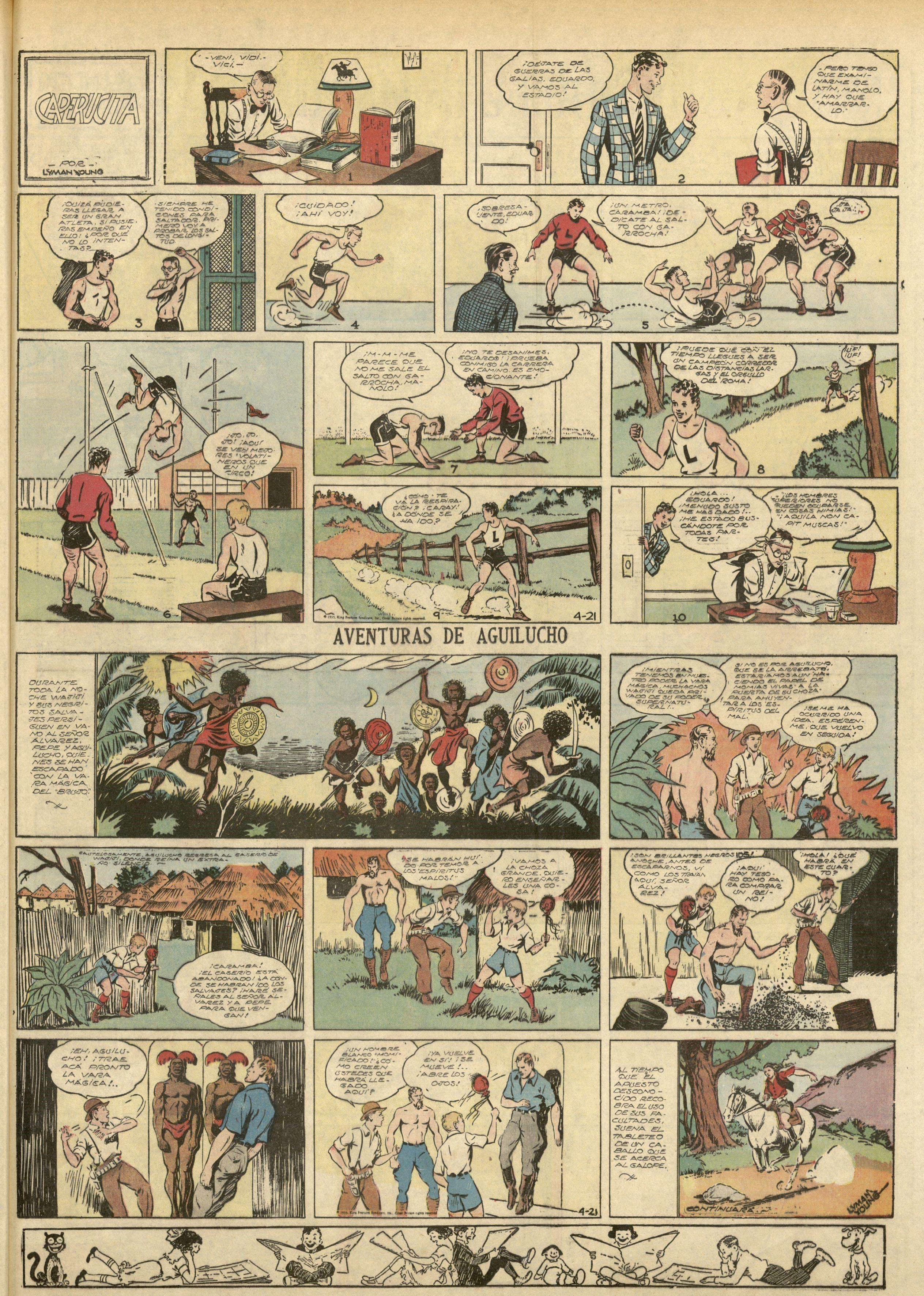
CAPERUCITA
POR LYMAN YOUNG
-VENI, VIDI, VICI.-
¡DÉJATE DE GUERRAS DE LAS GALIAS, EDUARDO, Y VAMOS AL ESTADIO!
-PERO TENGO QUE EXAMINARME DE LATÍN, MANOLO, Y HAY QUE "AMARRARLO."
¡QUIZÁ PUDIERAS LLEGAR A SER UN GRAN ATLETA, SI PUSIERAS EMPEÑO EN ELLO! ¿POR QUÉ NO LO INTENTAS?
-SIEMPRE HE TENIDO CONDICIONES PARA SALTADOR. PRIMERO VOY A PROBAR LOS SALTOS DE LONGITUD.
¡CUIDADO! ¡AHÍ VOY!
¡SOBRESALIENTE, EDUARDO!
¡UN METRO, CARAMBA! ¡DEDÍCATE AL SALTO CON GARROCHA!
JA JA JA
¡JO, JO, JO! ¡AQUÍ SE VEN MEJORES VOLATINEROS QUE EN UN CIRCO!
¡M-M-ME PARECE QUE NO ME SALE EL SALTO CON GARROCHA, MANOLO!
¡NO TE DESANIMES, EDUARDO! ¡PRUEBA CONMIGO LA CARRERA EN CAMINO. ES EMOCIONANTE!
¡PUEDE QUE CON EL TIEMPO LLEGUES A SER UN CAMPEÓN CORREDOR DE LAS DISTANCIAS LARGAS Y EL ORGULLO DEL ROMA!
¡UF! ¡UF!
¿CÓMO TE VA LA RESPIRACIÓN? ¡CARAY! ¿A DÓNDE SE HA IDO?
¡HOLA... EDUARDO! ¡MENUDO SUSTO ME HAS DADO!.. ¡HE ESTADO BUSCÁNDOTE POR TODAS PARTES!
-"¡LOS HOMBRES SUPERIORES NO PUEDEN OCUPARSE EN COSAS NIMIAS!" "¡AQUILA NON CAPIT MUSCAS!"
© 1935, King Features Syndicate, Inc., Great Britain rights reserved.
4-21
AVENTURAS DE AGUILUCHO
DURANTE TODA LA NOCHE WAJIJI Y SUS NEGRITOS SALVAJES PERSIGUEN EN VANO AL SEÑOR ÁLVAREZ, PEPE Y AGUILUCHO, QUIENES SE HAN ESCAPADO CON LA VARA MÁGICA DEL "BRUJO."
¡MIENTRAS TENEMOS EN NUESTRO PODER LA VARA MÁGICA, MUCHACHOS WAJIJI QUEDA PRIVADO DE SU PODER SUPERNATURAL!..
SI NO ES POR AGUILUCHO, QUE SE LA ARREBATÓ, ESTARÍAMOS AÚN "HACIENDO EL PAPEL DE MOMIAS VIVAS" A LA PUERTA DE SU CHOZA PARA AHUYENTAR A LOS "ESPÍRITUS DEL MAL."
¡SE ME HA OCURRIDO UNA IDEA. ESPÉRENME, QUE VUELVO EN SEGUIDA!
CAUTELOSAMENTE, AGUILUCHO REGRESA AL CASERÍO DE WAJIJI, DONDE REINA UN EXTRAÑO SILENCIO.
¡CARAMBA! ¡EL CASERÍO ESTÁ ABANDONADO! ¿A DÓNDE SE HABRÁN IDO LOS SALVAJES? ¡HARÉ SEÑALES AL SEÑOR ÁLVAREZ Y A PEPE PARA QUE VENGAN!
¿SE HABRÁN HUIDO POR TEMOR A LOS "ESPÍRITUS MALOS!"
¡VAMOS A LA CHOZA GRANDE. QUIERO ENSEÑARLES UNA COSA!
¡SON BRILLANTES NEGROS IDOS! ANOCHE, ANTES DE ESCAPARNOS, VÍ CÓMO LOS TRAÍAN AQUÍ, SEÑOR ÁLVAREZ!
¡AQUÍ HAY TESORO COMO PARA COMPRAR UN REINO!
¡HOLA! ¿DÓNDE HABRÁ EN ESTE CUARTO?
¡EH, AGUILUCHO! ¡TRAE ACÁ PRONTO LA VARA MÁGICA!..
¡UN HOMBRE BLANCO "MOMIFICADO"! ¿CÓMO CREEN USTEDES QUE HABRÁ LLEGADO AQUÍ?
¡YA VUELVE EN SÍ! ¡SE MUEVE!.. ¡ABRE LOS OJOS!
© 1935, King Features Syndicate, Inc., Great Britain rights reserved.
4-21
AL TIEMPO QUE EL APUESTO DESCONOCIDO RECOBRA EL USO DE SUS FACULTADES, SUENA EL TABLETEO DE UN CABALLO QUE SE ACERCA AL GALOPE.
CONTINUARÁ
LYMAN YOUNG

M.E.C.D. 2016

SUPLEMENTO CÓMICO

DIARIO DE LA MARINA

SUPLEMENTO CÓMICO

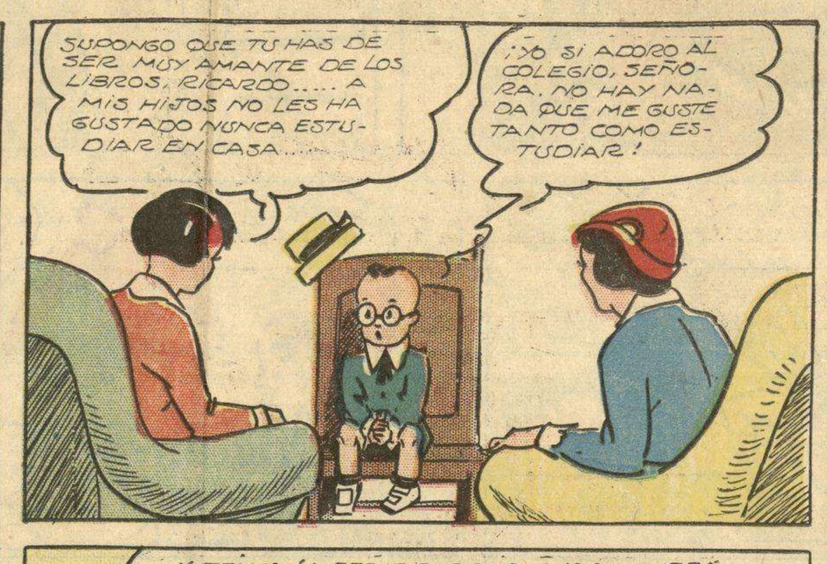

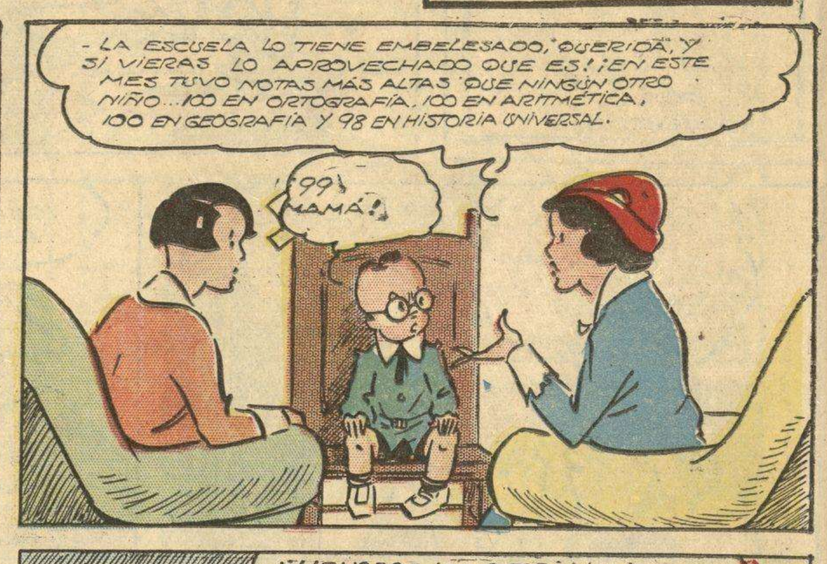

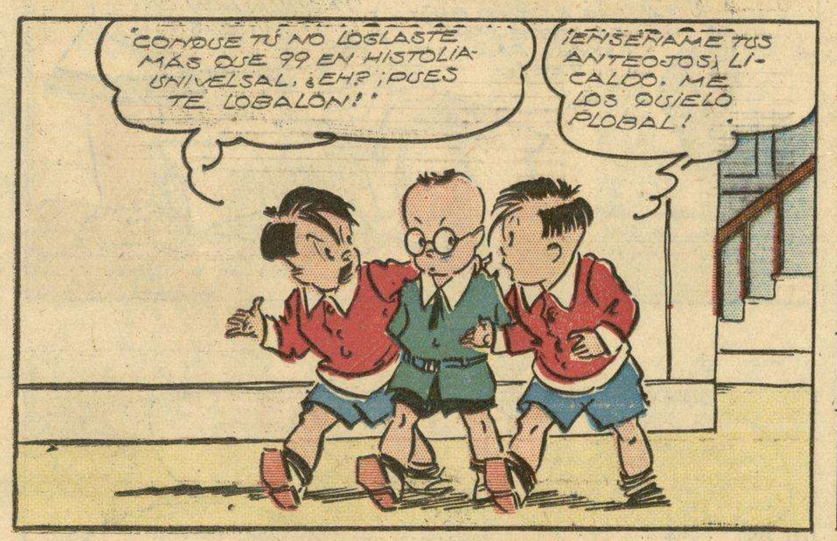

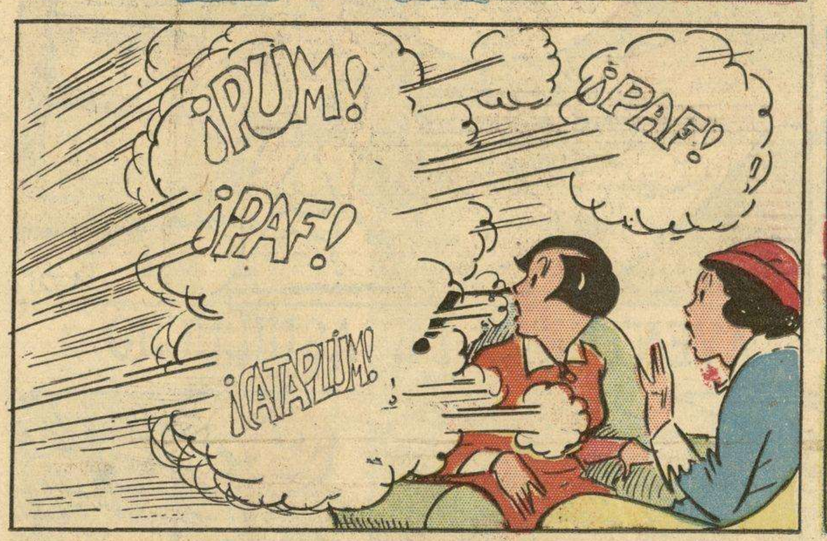

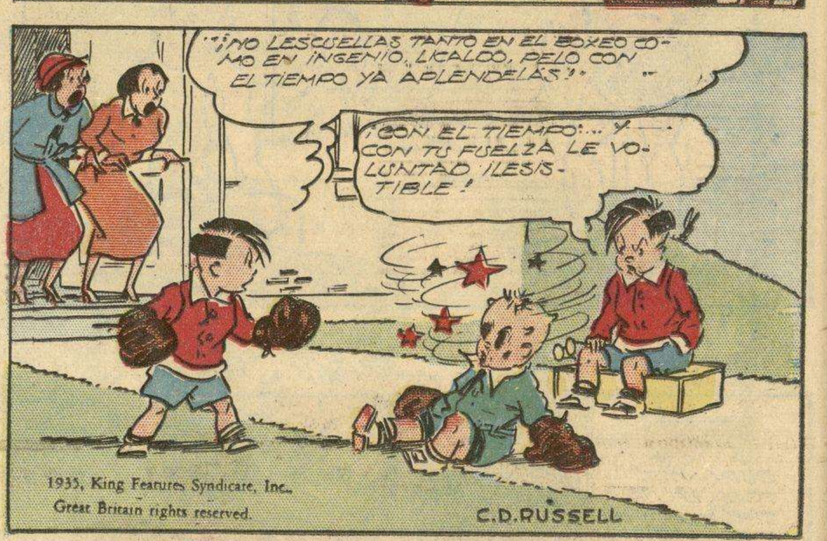

PEDRO HARAPOS

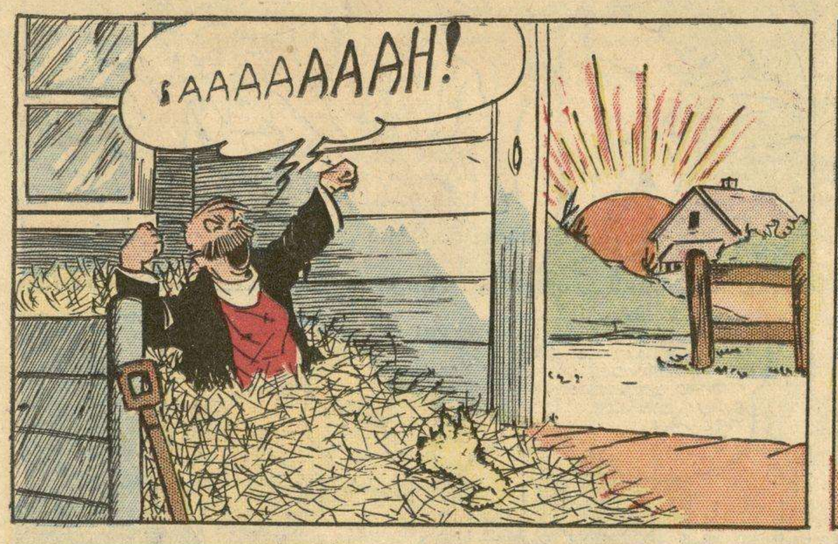

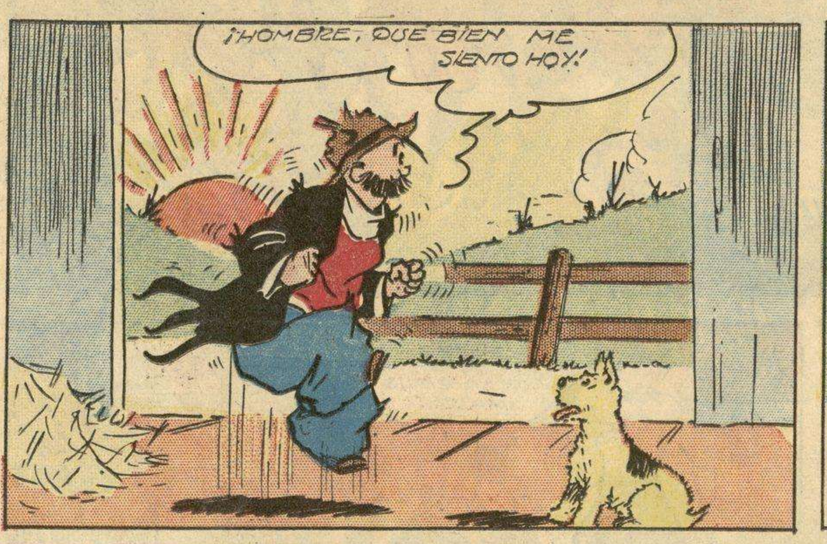

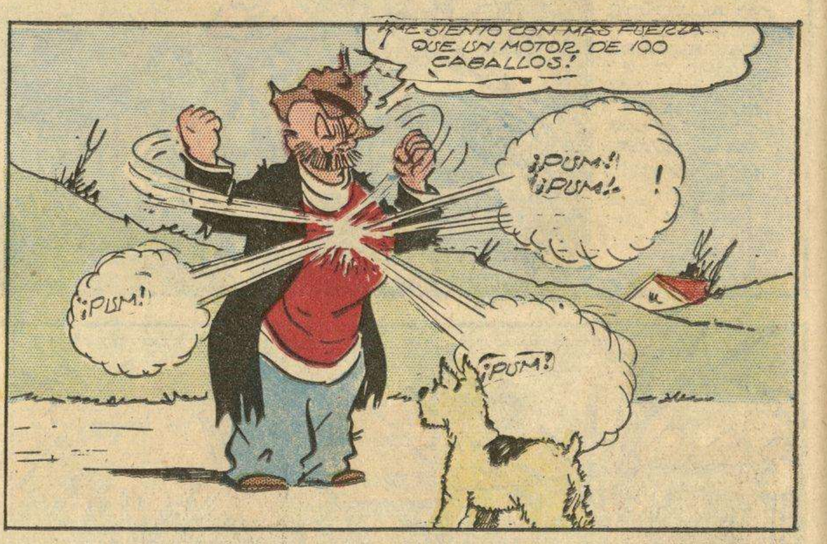

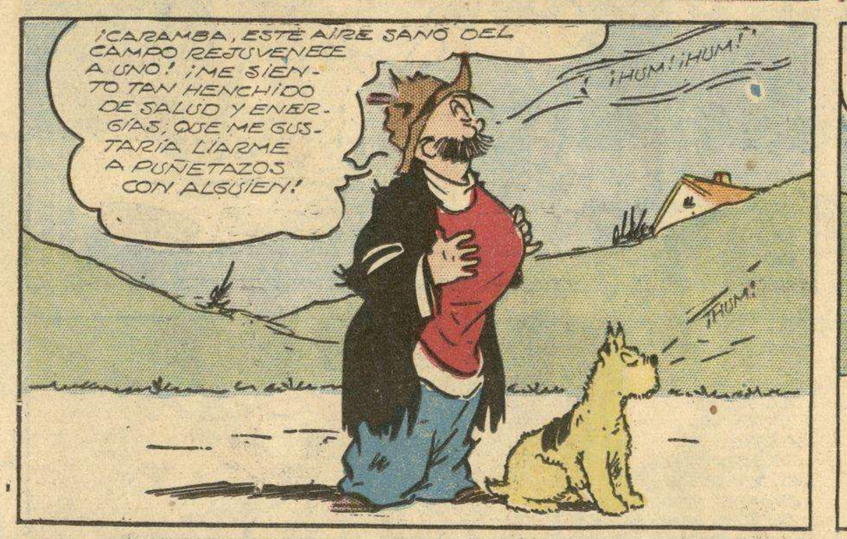

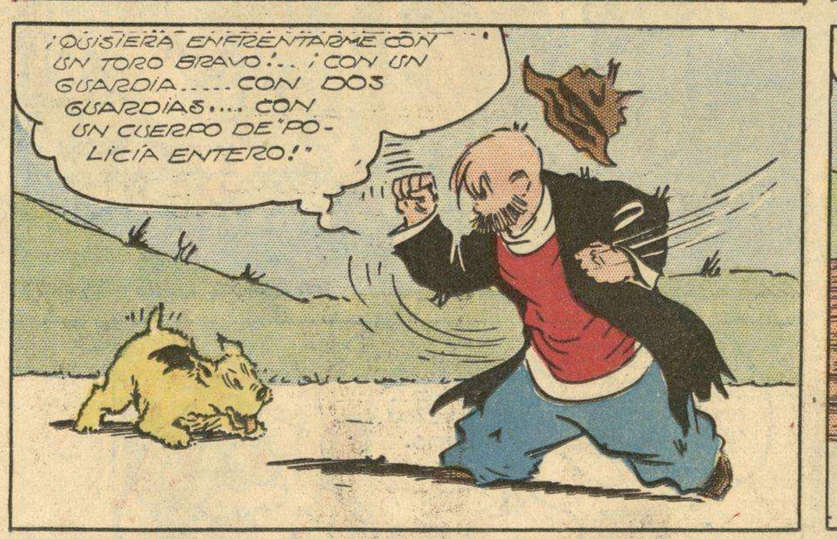

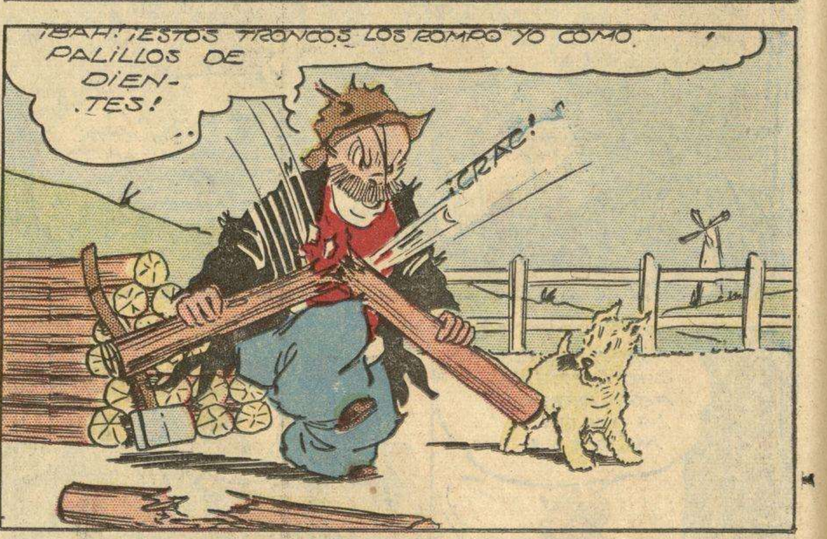

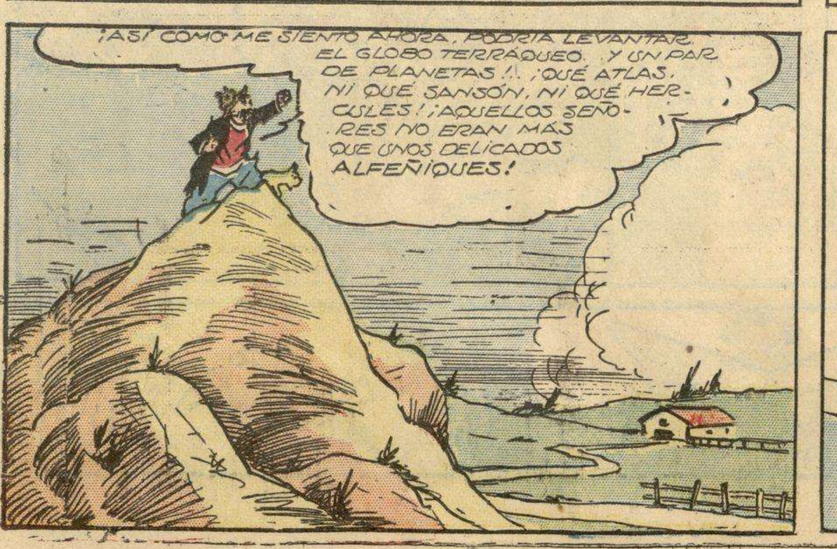

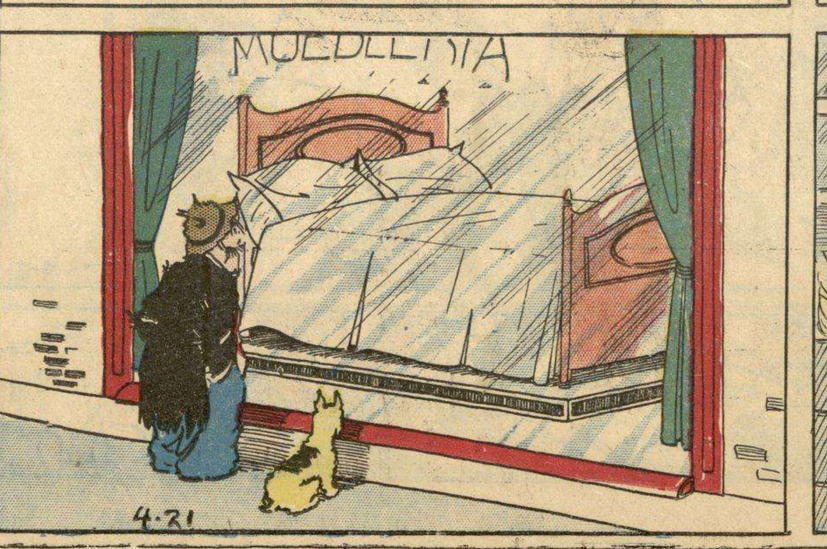

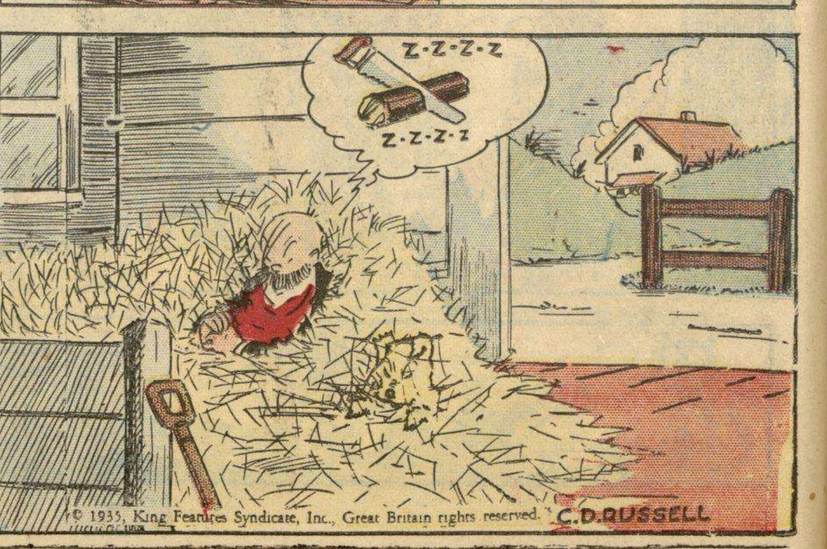

M.E.C.D. 2016