1A SECCION

El DIARIO DE LA MARINA es el periódico más antiguo de Cuba. Fué fundado en el año mil ochocientos treinta y dos.
SERVICIOS ESPECIALES DE ESPAÑA

DIARIO DE LA MARINA

SERVICIO DE ASSOCIATED PRESS. Esta queda autorizada para usar nuestro servicio y noticias de información.
HILO DIRECTO CON NUEVA YORK

1A SECCION

AÑO CIENTO TRES.—NUM. 72 | ACOGIDO A LA FRANQUICIA POSTAL | LA HABANA, DOMINGO, 24 DE MARZO DE 1935.—SAN GABRIEL ARCANGEL | TIEMPO PARA HOY: BUENO | PRECIO: 5 CENTAVOS

HEMEROTECA MUNICIPAL MADRID ENTRADA ABR 1935

12/5

INSISTESE EN LA CONVENIENCIA DE CELEBRAR ELECCIONES GENERALES

Libertadas 42 personas por Pedraza anoche

Estaban desde hace días en el Castillo del Príncipe y en la Fortaleza de La Cabaña

EL Gobernador Militar de la Habana, teniente coronel Pedraza, ordenó ayer la libertad de las siguientes personas:

María Luisa Andreu, Dominador Díaz Fraga, Celedonio Camacho Díaz, José Escarpentier Romero, Avelino Vázquez Sánchez, Teodoro Santana Pierro, Juan García Pierre, Francisco Pico Martínez, Antonio Gómez Silva, Angel Valencia Domínguez, Guillermo Cabada Lastre, Atilano Yáñez Grandela, Lázaro Piñeiro Santos, Amado Fundora Hernández, Vicente Valera y Valera, Carlos Rodríguez, Juan Suárez Loeche, Lucilo Corrales, Ciro López Rodríguez, Pablo Illa y de Río, Silvio Barreto Fernández Abaria, Luisa Andreu, Luis López Guillar, Enrique Domínguez Olivero, Alberto del Busto González, Gustavo García Fernández, Genaro Fernández Miranda, José Carrazco Ortega, Avelino Prado Valdés, Gervasio Santana Rivero, Julio Saavedra Losa, Antonio Piñeiro Vázquez, José Díaz Díaz, José Padrón Montes, Francisco González Santana, León Comprado Alba, Miguel Arango y Ferrer y Julián Guerrero González.

DE LA FORTALEZA DE LA CABAÑA

Andrés Moreno Montes, Ernesto Ardura Suárez, Bartolomé Masó Oro y Oscar Tuero Moza.

EXIJA el ROTOGRABADO y los MUÑEQUITOS en COLORES

Vigilancia en periódicos y radioemisoras

Tendrán q. cumplir, unos y otros, el decreto del descanso dominical. Se estudiará el Cód. del Trabajo

EL doctor Andrés García Gutiérrez, Director interino del Trabajo, dispuso ayer que un grupo de inspectores a sus órdenes estuvieran chequeando durante todo el día de hoy y mañana, hasta las once de la mañana, a todas las estaciones radio-difusoras de esta capital a fin de que no infrinjan lo que dispone el Decreto-Ley que estableció el descanso dominical de la prensa diaria.

También ordenó el Director del Trabajo que otros inspectores estuviesen al tanto de la salida de los periódicos mañana lunes, los cuales no pueden ser puestos a la venta hasta las once en punto de la mañana.

«Lamentaré—nos dijo el Dr. García Gutiérrez—tener que actuar contra empresas de radio o periodística; pero haré cumplir la ley en todas sus partes».

EL CODIGO DEL TRABAJO

Una comisión del Comité Ejecutivo de la Liga Nacional de Trabajadores visitó ayer al Secretario del Trabajo pidiéndole celebre un Congreso Nacional integrado por obreros y patronos, donde se discuta ampliamente el proyecto de Código del Trabajo que se tiene en estudio establecer.

SINDICATOS DISUELTOS

Han sido disueltos por la Dirección del Trabajo, visto los informes rendidos por la Comandancia Militar de la Provincia, los siguientes sindicatos: Unión Sindical de Artes Gráficas, San Lázaro 83, Habana; Sindicato de la Industria de Abonos Químicos, Céspedes 7, Regla; y Sindicato Nacional de Elaboradores de Maderas, Cajoneros y Similares, Concha 236, Habana.

VENDRAN A LA HABANA LOS ARTISTAS REX LEASE Y ELSA ROBERTS

YUMA, Arizona, marzo 23. (AP.) Rex Lease, de 32 años, estrella del celuloide, y Elsa Roberts, de 29 años, actriz, contrajeron matrimonio hoy ante el juez E. A. Freeman, de Yuma.

Lease dijo que tan pronto como termine su última película, se trasladará con su esposa a la Habana para pasar la luna de miel.

En breve se pondrán en práctica medidas defensivas contra el "dumping" de las mercancías extranjeras, adoptando otras que estimulen nuestro mercado

Nuestras industrias y las de los países que nos compran no han de continuar desamparadas

Las reglas defensivas estimularán nuestras relaciones comerciales con los Estados Unidos. Aumentará la tarifa aduanera para las naciones que adquieran poco en Cuba

Ha sido designado nuevo director de La Esperanza el doctor Rufino Moreno

Dr. Rufino Moreno, distinguido profesional de la Medicina, que ha sido designado por el Presidente de la República, a propuesta del Secretario de Sanidad, para ocupar la dirección del Sanatorio «La Esperanza». Se propone abordar inmediatamente la reorganización técnica y administrativa de dicho centro benéfico, a fin de dotarlo convenientemente para el mejor servicio. — Nosotros somos de los primeros en desearle un brillante éxito en su gestión.

INFORMES recogidos anoche en Palacio nos permiten asegurar que muy pronto comenzarán a palparse los efectos de una medida gubernativa en relación con la economía nacional.

Esta medida no es otra que la creación del Comité Nacional Arancelario acordado por el Consejo de Secretarios en una de sus últimas sesiones, cuyos miembros se constituyeron el viernes, en la Secretaría de Hacienda, a fin de iniciar en seguida sus labores.

Una persona, visita diaria de Palacio, debido a su condición de funcionario entendido en cuestiones económicas, le aseguró a nuestro repórter que no transcurrirán muchos días antes de que la actuación del aludido Comité ofrezca pruebas del patriótico propósito que le anima en las funciones que le han sido encomendadas; funciones saludables para la economía nacional y de previsión en el intercambio comercial de Cuba con otros países.

—La Ley por la cual quedó acordada la Comisión—dice nuestro comunicante—surtirá sus efectos sin mayor demora para bien de la nación. Al amparo de sus preceptos recibirá el país dentro de un plazo prudencial, provechos estimables.

«Por ella, al propio tiempo que se establece la Comisión Nacional Arancelaria, se autoriza al Presidente de la República para dictar todo género de reglas en protección de la industria y el comercio del país, al objeto de precaverse contra el «dumping» que vienen realizando ciertas naciones extranjeras.

«Ocurre, en efecto,—sigue diciendo el funcionario—que numerosas mercancías están compitiendo de un modo ilícito no ya con productos del suelo, sino también con los importados de países con los cuales Cuba mantiene convenios comerciales.

«Y es necesario, con la urgencia que el caso reclama, parar de un golpe esa competencia desleal e ilícita, causante de un ruinoso «dumping» para nuestras mercancías propias y para las que proceden de lugares legalmente favorecidos por el arancel cubano en justa reciprocidad.

«La Ley votada por el Consejo a tal propósito ha de merecer el aplauso sincero y entusiasta, así de las clases industriales y comerciales como del público, al ver en ella una positiva salvaguarda de nuestros intereses económicos, tan vinculados a los de Norteamérica, nación a la que perjudica en alto grado el «dumping» y que es nuestro primer mercado consumidor.

«Si revisamos la estadística del comercio internacional de 1933, hallaremos que hay países que le consumen a Cuba mucho más de lo que Cuba les consume a ellos.

«Por ejemplo: los Estados Unidos: En ese año nos compraron por valor de 57.112,095 pesos contra 22 millones 674,245 pesos que les consumió Cuba.

«En cambio, muy poco nos consumen Japón, Turquía, India Inglesa, Ecuador, México, etc., no obstante las exportaciones que hacen a nuestros puertos.

«Por tal razón, hay que recargar el arancel a las mercancías procedentes de estos países, no como una agresión, sino como un acto recíproco. Claro es que el recargo del impuesto aduanal debe verificarse sobre artículos que no sean de primera necesidad.

«Precisamente para el estudio de estas particularidades y la solución que ha de aplicársele se ha creado la Comisión Nacional Arancelaria y se le han dado facultades al Presidente de la República para tomar las medidas pertinentes.

«El aumento del arancel a los países que muy poco o nada le consumen a Cuba y que por el contrario mucho nos exportan, resultará de un positivo acicate para las industrias cubanas y de un elocuente estímulo para las relaciones comerciales con los Estados Unidos, a donde enviamos cada año la mayor parte de nuestros productos, principalmente azúcar; y que se traducen en millones de pesos que entran en Cuba.

«Y pues que de azúcar hablo—concluyó diciendo el funcionario informante—ahí tenemos el plan Costigan-Jones actualmente en vigor. Gracias a él enviamos a Norteamérica 1.900,00 toneladas de ese dulce, que estamos vendiendo a $7.00 el saco, mientras en otros lugares, que no son los Estados Unidos, sólo obtenemos $2.80.

«Es necesario, pues, mantener relaciones comerciales con un país como los Estados Unidos, que nos brinda el amparo de la Ley Costigan-Jones, la cual atacan los enemigos de Cuba, exclusivamente.

Horriblemente carbonizado un aviador de E.U.

Un trapecista pierde la vida al enredarse el paracaídas en el aeroplano q. se desplomaba

BOGOTA, Colombia, marzo 23. (AP). — El aviador americano Harley W. Carlson murió carbonizado hoy cuando se estrelló el avión de bombardeo que tripulaba en momentos en que intentaba aterrizar en la base militar de Madrid. El accidente fué causado por un fallo del motor.

MURIO UN TRAPECISTA DEL AIRE AL SER ARRASTRADO POR UN AVION

JACKSON, Mississippi, mrazo 23. (AP).—Herb Massett, de 23 años de edad, saltador en paracaídas de un circo que está haciendo exhibiciones en esta ciudad, halló la muerte cuando el aeroplano que tripulaba entró en barrera desde una altura de 1,500 pies.

Massett se había lanzado con el paracaídas, pero éste se enredó en el avión y fué arrastrado por éste.

ACCIDENTE DE AVIACION EN CALIFORNIA

HAMILTON, California, marzo 23. (AP)—El sargento Sam M. Woolard, de 33 años de edad, perteneciente a la trigésima primera escuadrilla de persecución del Cuerpo Aéreo militar, resultó muerto hoy a causa de un accidente cuando los treinta y cuatro aparatos de su grupo remontaban el aire para realizar el vuelo de regreso a la base de Riverside, California.

Arrolló un tren de la Habana a un "pisa y corre" en el Empalme, Matanzas, hiriendo a 6 viajeros

Los heridos han manifestado que no sintieron cuando se acercaba rápidamente el tren

MATANZAS, marzo 23. DIARIO. Habana.—Seis heridos graves se registraron esta tarde en el entronque Empalme, al chocar el tren extra de la Habana a Santa Clara, —que conducía la locomotora 514—, con el «pisa y corre» número 565, en viaje de Matanzas a Empalme.

Los heridos han manifestado que no sintieron la llegada del tren. Los lesionados más graves son Evaristo Montalvo, cabo del Ejército Constitucional, que tiene fracturada la clavícula izquierda, y José Antonio Izquierdo, Juez Municipal de Mocha, que presenta una contusión en la región frontal y fractura de las costillas.

El Juzgado de Instrucción dispuso la detención del chofer Ambrosio Sánchez.

Los heridos han sido trasladados al Hospital Civil para su tratamiento.—**Lovio**, Corresponsal.

No ha sido posible saber aún el motivo de la desaparición del Sr. Nibil Acevedo Laborde

MARIANAO, marzo 23. DIARIO. Habana.—A pesar de las gestiones practicadas, anoche no se conocía aún el paradero del señor Nibil Acevedo Laborde, vecino de Luisa Quijano número 10, en el vecino pueblo de Marianao, y cuya desaparición fué denunciada por su esposa, la señora Amparo López de Acevedo.

El señor Nibil Acevedo es hermano del doctor René Acevedo, connotado rotario y abogado distinguido, a quien, por una confusión de nombres, se dió como el desaparecido. El doctor Acevedo permaneció ayer en su bufete, como de costumbre, contestando a las llamadas que se le hacían por los muchos amigos que por él se interesaban, deshaciendo el equívoco.—**Martínez**, Corresponsal.

EN PLENA CARRETERA DEPARTIO EL PRESIDENTE DE LA REPUBLICA CON LOS AGENTES DE TURISMO DE LOS ESTADOS UNIDOS QUE ESTABAN VISITANDO LA HABANA

Han obtenido una impresión muy lisonjera, comprobando que hay quietud y que la vida se ha ordenado. Los agentes se llevan una impresión muy agradable de la llaneza del Jefe del Estado. La Ward Line se propone traer nuevos contingentes de agentes en breve

Instantánea obtenida cuando los Agentes de Turismo que llegaron en el turbo-eléctrico «Oriente», casualmente se cruzaron con el Presidente de la República, en la Quinta Avenida, Marianao, y lo saludaron

EN el turbo eléctrico «Oriente», de la Ward Line, llegó ayer el primer grupo de agentes de turismo. Los ha invitado la Ward Line para que visiten la Habana y comprueben si los viajeros tienen garantías, para entonces incluir a nuestra ciudad en los programas que confeccionan.

Para recibir y cumplimentar a dichos viajeros, fueron a bordo, el Presidente de la Comisión de Turismo señor Sabatés, y el delegado en los muelles de la propia Comisión señor Cuartas, los cuales ofrecieron a las damas acompañantes de los mismos magníficos ramos de flores.

También acudieron a bordo el Agente general de la Ward Line en la Habana, el doctor D. Thor[illegible], Agente de pasajeros Sr. José [illegible], el Sr. Manuel Valdés, de la Agencia Valdés Tourts y los señores Figueredo y Deatjean de la Ward Line.

Un atractivo programa de fiestas fué cumplido visitando en automóvil los lugares más interesantes de la urbe y sus barrios extremos, así como asistiendo a las carreras de caballos, almuerzo y comida en distintos hoteles y otros entretenimientos.

Llegaron Mr. y Mrs. Albert Jackle, de la Grace Travel Service, de 247 Ave. N. Y.; Mr. y Mrs. Goe Schulbaun, del Marcht Bank de 434 Broadway; Mr. y Mrs. Joe Bruckner, de la Nassau Travel Bureau de Baldwin L. I.; Mr. y Mrs. Ed J. Weecks, de la McGlynn Travel Bureau del Hotel Victoria, New York; Henry Kronehgold, de su propia representación y que está en el Hotel Gov Clinton; Chas P. Dary y Paul Jouston, de la Plummer Travel Bureau de 20 Vessey St.; Miss Dorothy Cozine, del Hotel St. George Travel Bureau de Brooklyn; Miss Dorothy Julian, de la Texas Transport and Terminal de Filadelfia, y, además Mr. y Mrs. L. F. Leonerger, agente local de New York de la Ward Line, y Mr. y Mrs. F. A. Wagner, agente de viajes de la propia compañía.

Cuando anoche volvieron los agentes a bordo del «Oriente» para regresar a New York, declararon que estaban altamente complacidos del viaje, y que llevaban magníficas impresiones de la Habana, cuya belleza es muy atractiva, y, además, es una ciudad tan ordenada como cualquiera de los propios Estados Unidos.

UN ACTO DE CORTESIA DEL PRESIDENTE

Cuando los agentes viajeros salieron del Hotel Lincoln, donde habían almorzado, para visitar la finca «Dulce Nombre», y yendo el grupo de automóviles por la Quinta Avenida, Marianao, también, y en la mismo dirección, se dirigía el Presidente de la República a su finca.

Al ser reconocido el coronel Mendieta, los turistas lo aplaudieron, deteniendo su máquina el Presidente. Los excursionistas fueron a saludarlo, dándole la mano a todos, y manifestándoles que se alegraba mucho de que hubieran venido, para que vieran la prosperidad de Cuba y la tranquilidad y orden que existen.

Cerca de diez minutos estuvo detenido el Presidente de la República en la carretera, departiendo con los turistas. Estos, al retirarse, hicieron grandes elogios del acto democrático del Jefe del Estado cubano al cumplimentarlos.

En próximos viajes del «Oriente» visitarán la Habana otros grupos de agentes de viajeros para que todos puedan tener la misma impresión.

Plausible ha sido por todos conceptos esta labor de la Ward Line en pro de Cuba. Pero esta actitud de los directores de la Ward Line no nos extraña, porque no en balde y por cerca de ochenta años, desde su fundación a la fecha, los barcos de la Ward Line se consideraron siempre como barcos cubanos y el desarrollo de la empresa está ligado en todos los momentos a la historia político-social de Cuba.

Hace algunas aclaraciones el coronel Batista a las frases de su entrevista con Beals

«Yo soy un hombre amante de la más amplia democracia», declara. Y luego, afirma: «No se debe utilizar mi nombre para decretar cesantías». Las leyes de carácter social

EL Jefe del Ejército Constitucional, coronel Fulgencio Batista, al leer ayer mañana el despacho cablegráfico de sus declaraciones a su amigo, el periodista norteamericano, Mr. Carleton Beals, enviado al DIARIO DE LA MARINA por su corresponsal en New York, llamó a su despacho a los repórters que hacen la información de las Fuerzas Armadas, para hacerles algunas aclaraciones sobre conceptos erróneos que aparecen en dicho trabajo, y que el coronel Batista atribuye a errores de traducción, únicamente, ya que conoce los buenos propósitos que han animado al señor Beals hacia su persona, al igual que al DIARIO DE LA MARINA, cuya seriedad siempre ha proclamado.

—No dije—, declaró el coronel Batista en relación con los problemas obreros de actualidad, que yo disolviera u ordenara disolver los Sindicatos. Esta medida se impuso automáticamente por providencia de la propia ley que determina que cuando no sean sometidos al arbitraje y trámites que la ley dispone, los problemas de huelga, los sindicatos pierden su personalidad jurídica.»

—«No afirmé tampoco, —agregó— que yo decretara u ordenara decretar la medida que dispone el mantenimiento del jornal y horas de trabajo de los obreros aun cuando se disolvieran los sindicatos. Esta fué una prudente medida de Gobierno para evitar que algunos patronos aprovechándose del momento cometieran abusos con sus trabajadores; y una nueva demostración de tolerancia y previsión a favor del proletariado».

—«Desde luego—continuó el coronel Batista—, estas disposiciones y otras tan saludables y justas como la de conceder licencia, con salario completo, de 14 días al año o siete al semestre, a los obreros, han sido en gran parte, según tengo entendido, fruto de la iniciativa del doctor Emilio Gaspar Rodríguez, el joven Secretario del Trabajo, quien a pesar del poco tiempo que lleva al frente de tan importante departamento del Estado, ha dado las mejores demostraciones de su competencia y preparación para el desempeño de tan espinoso cargo y desde el cual interpreta a satisfacción los sentimientos del coronel Mendieta en favor del proletariano cubano».

—«Por mis propios escrúpulos—, siguió diciendo el coronel Batista—, no podría yo hacer las afirmaciones que erróneamente aparecen en el cable, cuando todos saben que no tengo facultades ejecutivas ni legislativas, ni el propósito de invadir terrenos ajenos. Esto haría daño a mi propio respeto y consideración y al que debo al Gobierno de la República. En síntesis, —dijo el coronel Batista—, yo soy un hombre amante de la más amplia y efectiva democracia, de la que ha dado este Gobierno las pruebas más inequívocas en su afán de que prevalezca.

Finalmente el coronel Batista expuso:

—«Hasta el Cuartel General han llegado noticias de que se viene utilizando mi nombre en algunas oficinas públicas y en determinadas empresas mercantiles para dictar cesantías o separación de personal. Este es un procedimiento que no puede de tener aceptación de mi parte. Al contrario, he dicho, en declaraciones anteriores, que soy decidido partidario de que los que fueron a trabajar en los momentos críticos de la huelga sean respetados en sus puestos así como los que, aunque se atemorizaron, volvieron a sus cargos encontrándolos vacantes, y no hubieron de destacarse como cabezas del movimiento».

Llegó en avión un Vicealmirante inglés y horas más tarde, en su propio navío, salía para Nassau

El crucero acorazado «York», anclado en nuestro puerto.

A bordo del avión del crucero «York», que enarbola su insignia, llegó a la Habana el Vice Almirante Jefe de la escuadra inglesa de las Antillas, Sir Mathews Best.

El avión es del tipo ferry, y aterrizó frente a los muelles de la Pan American, siendo recibido el Vice Almirante Best, por el Ministro británico, Mr. Watson.

El Vice Almirante, en compañía del Ministro y del Agregado naval, pasó a la Jefatura del Estado Mayor de la Marina de Guerra Constitucional, saludando al teniente coronel González.

Después de ser cumplimentados, el Ministro y el Vice Almirante, abandonaron el Castillo de la Punta, e hicieron otras visitas oficiales, terminadas las cuales, almorzaron juntos ambos caballeros.

LLEGO EL CRUCERO

A las 5 y 50 de la tarde, enfiló el canal de entrada del puerto el crucero acorazado «York», enarbolando la insignia del Vice Almirante Best.

Frente al Morro largó al tope del trinquete la bandera de Cuba, haciendo el saludo de 21 cañonazos, que le contestó enseguida la fortaleza de la Cabaña con igual número de disparos.

El «York» fondeó en la antigua boya de la Ward Line, frente a San Francisco, recogiendo allí el hidroavión que había traído al Vice Almirante, y cuando Mr. Best estuvo a bordo, zarpó. Eran las 6 y 20 p. m. Procedía de Pensacola y va en ruta a Nassau.

La aviación ha permitido que el Vice Almirante Best, mientras el buque de su mando navegaba rumbo a la Habana, ganara seis horas largas, lo que le ha permitido estar en la Habana, y evacuar su misión, sin que el barco sufriera gran demora.

El Vice Almirante excusó el saludo a su insignia, que le tributaría el crucero «Cuba», uno de cuyos oficiales pasó a bordo del «York» para cumplimentarlo.

En las próximas conversaciones políticas se discutirán la fecha y forma, para llegar a un acuerdo

Se prepara una fórmula que concilie el criterio oficial pro nueva Constitución con el de los Partidos que han pedido que se restablezca la de 1901 con varias enmiendas

LOS próximos días habrán de caracterizarse por los acontecimientos políticos llamados a producirse en el curso de los mismos.

Tal es, al menos, la predicción de algunos observadores de Palacio.

—Las autoridades—aseguran esos observadores—han dado por concluído el restablecimiento de la normalidad administrativa, que fué perturbada por un reciente movimiento huelguístico.

«Obtenido esto, cuya importancia salta a la vista, quedan sobre el tapete los problemas políticos.

»Estímase que el solo anuncio de que van a ser abordados prontamente cooperará a afianzar el orden público, que puede considerarse garantizado.

»Colocado, pues, el Gobierno en el plano de las prometidas soluciones políticas—hablan los observadores—se renovarán en seguida las conferencias con los Partidos legalmente inscriptos como tales.

»Los fines de las proyectadas conferencias son los de acordar en definitiva la fecha de las próximas elecciones así como la clase de que han de ser las mismas.

»Es bien sabido que los partidos Acción Republicana y Conjunto Nacional Democrático han propuesto que los comicios sean generales; esto es: desde Presidente de la República hasta concejales.

»Para llevar a cabo esta clase de elecciones, la fecha es lo menos, en opinión de los Partidos proponentes.

»Lo mismo pudieran verificarse a principios de julio actual, como a fines de año.

»En ese criterio concuerdan Acción Republicana y el Conjunto Nacional Democrático y lo mantienen con verdadera firmeza, por considerar que tal fórmula es la única que lleva a la solución de nuestros problemas políticos, no solamente a los partidos inscriptos, sino a los sectores abstenidos de participar en las luchas comiciales, los cuales, a la vista de unas elecciones de carácter general y de plenas garantías se decidirían a inscribirse como organismos políticos para tomar parte en la contienda de las urnas.

»El Gobierno contempla con interés la propuesta formulada, dando a entender con su actitud que se halla dispuesto a acatar la opinión de los partidos. Lo que significa que si éstos convienen en la celebración de elecciones generales, convocará a éstas para la fecha que los propios partidos determinen.

»De adoptarse la proposición del Conjunto y de Acción Republicana, el Gobierno tendrá que revisar su proyecto de convocatoria para delegados de una Constituyente, asunto que le hace reflexionar sobre la conveniencia o no de compartir la opinión del Conjunto Nacional Democrático que propugna el restablecimiento de la Constitución de 1901.

»No aspira ciertamente el Conjunto a la restitución plena y absoluta de la Carta Fundamental votada en la Asamblea Convencional del teatro Martí, pues entiende que ello sería ir contra la corriente de los ideales revolucionarios.

»El Conjunto ha solicitado que para el caso de implantarse al cabo la referida Constitución se le introduzcan aquellas reformas que esos ideales reclaman, como, por ejemplo, el voto a la mujer y la independencia del Poder Judicial y otras más.

»Para llegar a estas modificaciones y otras más que fuesen sugeridas, pide el Conjunto que se consulte a los partidos y sectores.

»Los partidos y sectores serán consultados, pues, inmediatamente, así en lo que respecta a la clase y forma de las elecciones, como en lo que se contrae al problema de la Constitución.

»Es cosa descontada que el Gobierno tiene especial empeño en abandonar el Poder luego de haberle otorgado al pueblo una nueva Carta Fundamental.

«¿Mantendrá el Gobierno ese criterio hasta el fin? ¿Lo rectificará en vista de las razones del Conjunto?

»Le decisión final se hace depender de las anunciadas entrevistas, en las que se espera llegar a una fórmula que armonice la opinión del Gobierno favorable a una nueva Constitución y la del Conjunto, que propugna el restablecimiento de la Carta de 1901 con modificaciones importantes».

Llegó otra remesa de billetes plata por un valor de 560,000 pesos

El vapor americano "Cuba", que llegó anoche de la Florida trajo una caja con $500.000 en billetes de a veinte pesos y $60,000 en billetes de a diez pesos de los nuevos certificados plata de la República de Cuba.

Noticiero del Lunes

El "Noticiero del Lunes" no es un periódico más, sino el mejor que se publica ese día de la semana.

De ahí el favor que le viene dispensando el público lector, que lo busca ávidamente los lunes, al mediodía, para conocer las últimas noticias de carácter local y extranjero.

Sus servicios son los más acreditados y su cuerpo de redacción y de repórters de lo mejor que existe en la actualidad entre nosotros.

Así se explican sus éxitos, que se cuentan por ediciones.

No deje de buscar mañana "El Noticiero del Lunes". Le satisfará.

Sale a las 11 de la mañana.

SUMARIO DE ESTA EDICION

	Páginas:
Audiencia	19
Anuncios Clasificados	20-21-22-23
Cables	24
Cables de España	13
Cartel del Día. (Teatros y Cines)	6
Católica. (Cultos para mañana e información general)	18
Columna Editorial	3
Crónica Habanera (Social)	5-7-8-8-10
Crucigramas	4
Defunciones	5
Ejército Constitucional	2-3
Escenario y Pantalla (Crítica)	6-7
Estado	21
Estado del Tiempo	21
Gacetillas	6-7
Guanabacoa al Día	19
Habaneras	4
Matanceras	4
Mercantil	16
Municipio	3
Noticias de los Juzgados de Primera Instancia. (Vida Civil)	18
Palacio	3
Pasajeros por la Vía Aérea	12
Política	19
Puerto	20
Radio	17
Sanidad	3-10
Secretaría del Trabajo	8
Sociedades Españolas	18
Sports	14-15
Telegramas del interior	19
Viboreñas	10
LECTURAS:	
A Través de la Vida. (Por Héctor de Saavedra)	4
Armonías. (Por Gustavo E. Urrutia)	8
Concreciones Históricas. (Por Rubén Ortiz Lamadrid)	11
Fechas de América. (Por M. R. Maribona Viña)	11
La Defensa de Las Baleares. (Por León Ichaso)	13
La Situación Política de México. (Por S. L. A. Marshall	12
Las Semillas de la Guerra. (Por Juan Luis Martín)	3
Una Plática entre Mozos	13
Vida Mundial. (Por Tiburcio Castañeda)	24
Una Semana de Historia del Mundo (Por Juan Luis Martín)	11
Voto de Calidad Recogido. (Por Antonio Escobar)	24

M.E.C.D. 2016

AYUDARA LA RESERVA MILITAR A MANTENER LA SOBERANIA Y LA FORMA REPUBLICANA DE GOBIERNO

DIARIO DE LA MARINA

Fundado en 1832
Dirigido hasta 1919 por D. Nicolás Rivero y Muñiz.
OFICINAS: HABANA, PRADO 103.—NEW YORK, Joshúa B. Powers Inc. 220 E. 42nd. St.

Editado por la Cía. DIARIO DE LA MARINA (S. A.) cuyo programa consiste en la defensa de los intereses generales y permanentes de la Nación cubana, de los especiales de la Colonia española establecida en la misma y de la unión y armonía entre los diversos elementos que conviven en el país.
Art. 1º de los Estatutos.

Teléfonos del Diario
Dirección . . . M_3577
Administración. M_7911
Suscripciones . M_7911
Quejas. . . . . M_7911
Clasificados . . A_3333
Jefe Redacción. A_3205
Redacción . . . M_7913
Sports . . . . M_7912
Ag Guanabacoa XO_1584

PRECIOS DE SUSCRIPCION AL «DIARIO DE LA MARINA»
Habana y Provincias
Mes . . . $ 1.20
Trimestre . 3.25
Semestre . 6.25
Año . . . 12.00
Extranjero
Trimestre. $ 4.25
Semestre . 8.00
Año . . . 15.00
Edición Dominical (Para el extranjero solamente)
Semestre . $ 3.00
Año . . . 5.00

ARMONIAS

Por GUSTAVO E. URRUTIA

VISION DE URRUTIA

IV.-EL PARENTESIS

EXILADOS como los machadistas, ¿qué harán los caudillos de los sectores revolucionarios después que se les disipe el estupor de una derrota sin lucha?

De su conducta dependerá en cierta parte el cariz del paréntesis que esta crisis pone en la turbulencia revolucionaria y que acaso haga por la verdadera Revolución mucho más bien que todas las estridencias de los «sectores» en el post-machadato.

En este lapso abierto ahora, podría concretarse y aquilatarse el pensamiento revolucionario; adoctrinarse a las masas; incorporar a la Revolución los **esenciales elementos de revolución**; formar un grande y único partido revolucionario **con acogida para todos**, inclusos los machadistas arrepentidos; hacer una fuerte oposición revolucionaria legal; movilizar la Nación para un cambio de régimen obtenido por las urnas; actuar, en fin, al estilo de Juan Gualberto Gómez en el separatismo. Hacer cuanto se hizo del 78 al 95, pero mejorado por la técnica y las inquietudes de nuestra época.

Si los caudillos exilados prefieren no regresar a Cuba para esta gran obra, ya la realizarán los apóstoles que florecen en toda genuina revolución. Ellos han de surgir.

El limitarse a denunciar la situación cubana desde el extranjero ante la opinión pública norteamericana y ante la conciencia universal, no es lo más idóneo, toda vez que si, en el supuesto más favorable, esa táctica repusiera en el gobierno a los revolucionarios de la oposición, volveríamos a las andadas como se vuelve siempre que no se ha ido al fondo de los defectos.

* * *

La ausencia de una oposición legal revolucionaria habría de perjudicar nuestro progreso político, porque restaría a esta nueva fase de la historia cubana el fermento renovador que precisa para que sea viable la Revolución sin una nueva insurrección.

Por otra parte, excluída de nuestra política la representación revolucionaria, los grupos revolucionarios quedarían absorbidos y neutralizados por los grandes partidos tradicionales que, por inercia y exentos de una aceleración externa seguirían funcionando como hasta ahora, después de volver a dividirse en un frente liberal y otro conservador.

Para prestigiar este aserto mío, reproduzco a continuación la parte pertinente de la tesis que mantuvo el esclarecido Juan Gualberto Gómez ante el general José Miguel Gómez y el doctor Alfredo Zayas a raíz de ser electos Presidente y Vice Presidente de la República. Fué publicada en «La Lucha» el 21 de noviembre de 1908.

En esta carta abogaba don Juan por la representación de las minorías. Sustitúyanse en el párrafo que copio, «Partido Conservador» por «revolucionarios», «Senado» y «Asamblea» por «política», y «liberales» por «viejos políticos antimachadistas», y se obtendrá la misma tesis que yo presento veintisiete años después.

Dijo el insigne patricio en aquel momento tan parecido al actual:

«A todos los cubanos patriotas, y a todos los amigos de nuestro país interesa que la República restaurada obtenga, no sólo el acatamiento y el apoyo de la mayoría, sino también el concurso más o menos directo de la minoría. Todos debemos tomar parte, desde las diversas posiciones que ocupemos, en el trabajo de reconstrucción a que hay que proceder. El régimen representativo, que es el nuestro, supone la existencia y colaboración de dos grandes fuerzas políticas, por lo menos; y ningún espíritu reflexivo puede ver sin seria aprehensión que en el futuro Senado, si ustedes no lo remedian, todos los senadores serán liberales, puesto que el Partido Conservador no ha logrado elegir un solo Compromisario. El menor de los peligros que esa eventualidad presagia, consiste en que se dividan los senadores liberales. No se concibe, en efecto, que haya Asamblea deliberante en la que todos sus miembros sean exactamente de la misma opinión, porque entonces quedarían suprimidos la crítica y el debate, que en definitiva, son los factores que más caracterizan y dan eficacia a la labor de esas Asambleas».

(«Representación de las minorías en el Senado».—«Juan Gualberto Gómez. Su labor patriótica y sociológica». Tomo I. «Club Atenas». Habana. Páginas 269-70.

* * *

Esto de «las minorías» de que hablaba Juan Gualberto, requiere interpretación al aplicarse a nuestro caso de hoy.

No creo que los que ahora sienten la inquietud revolucionaria, los que denomino **elementos de revolución**, estén en minoría numérica, sino en minoría política, puesto que prácticamente están verdes y crudos y lo estarán mientras no se les convierta de elementos de revolución en genuinos y activos revolucionarios. Para esto les urgen un adoctrinamiento, una organización y una disciplina que no se logran con el retraimiento espontáneo ni forzoso.

Sin ese entrenamiento y esa concurrencia revolucionarios, el probable triunfo electoral de los viejos partidos políticos en las próximas elecciones se prestará a interpretaciones equivocadas, como todos los pronunciamientos estadísticos cuando no se ponderan con mucho escrúpulo las circunstancias.

Ese triunfo de los antimachadistas, a mi juicio no negará la existencia de una Revolución en la conciencia cubana; sólo probará que los antiguos políticos cuentan con mejores instrumentos electorales que los «apolíticos».

* * *

Dentro de esta limitación revolucionaria, presumo, como probable, que las huestes antimachadistas se dividirán tradicionalmente y sin eufemismos, como queda dicho, en liberales y conservadores, con el coronel Mendieta y el general Menocal en los respectivos caudillajes disputándose la Presidencia de la República por elección. Por lo tanto, si los apolíticos se inhiben, Menocal encarnará la oposición y la ejercerá enérgicamente, aunque pienso que con escasa vibración revolucionaria.

En el mejor de los casos, después de esta huelga no es de esperarse sino que el Gobierno, a lo sumo, cumpla lo que ofreció cuando la oposición revolucionaria era un serio peligro: garantías electorales y leal acogimiento para los partidos y sectores revolucionarios que se allanaran a la legalidad. «Status» que no elimina los reparos de los sectores y de la Universidad aunque se amplíe y se depure el Censo de electores y se modifique la Ley Electoral. Cierto es que en las condiciones de la post-huelga no puede ser ésa una legalidad revolucionaria. Y, sin embargo, no parece que haya más alternativa que acatarla o retraerse, si bien el retraimiento sin potencia bélica seguirá siendo contraproducente.

* * *

Los aparentes responsables de este colapso revolucionario son los líderes apolíticos, enemistados entre ellos por rivalidades de nómina y de preponderancia política, hasta el extremo de no haberse avenido a constituir un frente único incontrastable, ni haber estructurado instituciones revolucionarias, ni organizado las masas en año y medio de dictadura provisional revolucionaria.

No obstante, una mirada más filosófica descubriría falta de madurez histórica en la Revolución y vería que puede serle fructuosa la coyuntura de entrenamiento político que le ofrece este paréntesis a la turbulencia revolucionaria, abierto por el coronel Batista el viernes 8 de este mes de Marzo, cuando amonestó que «no se espere que un 12 de agosto ni un 4 de septiembre puedan repetirse a estas alturas...»

Aquel día se pronunció de hecho el 4 de septiembre por la revolución. Hay motivos para pensar que así como fué aplastada la sedición, también sería aplastada la reacción si se le ocurriese sacar la cabeza.

* * *

Y, a estas mismas alturas, ¿qué piensa la Casa Blanca?

Pues, por los síntomas, la Casa Blanca se halla encantada con el «laissez faire, laissez passer» consecuente a la abolición de la Enmienda Platt.

Habrá cesado para Mr. Welles la preocupación por los disturbios cubanos en que lo sumió, el 12 de agosto del año 33, la rebelión del Ejército machadista. Cuando menos lo esperaba el Mediador.

El plan de Mr. Welles era un cambio «constitucional» de gobierno. Esto de «la revolución» no entraba en sus cálculos y le contrarió sobremanera. Para reanimar de inmediato la economía cubana le estorbaba todo este período de terrorismo y sus anexos, que parece estar agonizando. Y ahora, quizás Mr. Welles agradezca al 4 de septiembre que haya acabado por restituir la situación a la quietud que necesitan los Estados Unidos para que brille su «new deal» y su política del «buen vecino» en esta Perla de las Antillas.

Y si es que Mr. Welles oye estos lamentos míos, acaso se diga sonriendo que yo debiera consolarme con mi propia tesis del determinismo histórico; que si «Cuba está encinta de una Revolución», como clama Armenteros, y si la Revolución no está madura, como digo yo, lo mejor para los dos será que aguardemos a que se madure y alumbre. ¡Que por él no habrá de quedar...!

* * *

En resumen: Todavía no ha surgido el Martí de esta nueva Revolución, pero los que lo presentimos y quisiéramos ser sus amados discípulos, debemos juntarnos para seguir dando fe de que hay una Revolución en la conciencia cubana, por encima de todas las deficiencias, los vicios y los errores seudorrevolucionarios del post-machadato.

* * *

El martes:
VISION DE GUILLERMO BELT

Ferrocarrileros detenidos por reunión ilícita

Se les ocuparon documentos relacionados con la «CNOC» y con el Partido Auténtico

La Policía de la Cuarta Estación, recibiendo instrucciones de la Jefatura, practicó un registro en la casa Monte número 5, logrando sorprender reunidos en la habitación número 45, a varios empleados de los Ferrocarriles Unidos, procediendo a su detención y a la ocupación de documentos comprometedores, entre ellos un libro que dice: «Resoluciones de la Confederación Nacional del Partido Comunista de Cuba», y otro que dice: «Programa Constitucional del Partido Revolucionario Cubano, Auténticos».

Nómbranse los detenidos: Rigoberto Gutiérrez Martínez, José Alberto Saiz, Francisco Madruga, Manuel Arias Quintana, José Rivas Campos, Gustavo Blanco Sánchez, Juan Miranda, Antonio R. Rabell, Julián Alvarez del Prado y Pedro Peñas Mirabal.

Alegaron los detenidos que se encontraban reunidos para, en comisión, dirigirse a Columbia para ver si el Jefe del Ejército los recibía para conferenciar con el mismo sobre asuntos relacionados con su trabajo.

El capitán Medina, que realizó el servicio, ordenó el ingreso en el vivac de los acusados, a disposición del Gobernador militar de la Habana.

ABURRIDA DE LA VIDA, TRATO DE MATARSE UNA MUCHACHA DE 11 AÑOS

En el Hospital Municipal fué asistida anoche de graves síntomas de envenenamiento, Caridad Mauri, natural de la Habana, de 11 años de edad y vecina de Lucena número 19, que se produjo al ingerir un veneno con ánimo de suicidarse, por estar aburrida de la vida, según le declaró a la policía.

UN PROFUGO DE LA JUSTICIA DE COSTA RICA DETENIDO POR HABER DISPUESTO DE 2 MAQUINAS AJENAS

Después de estafar al Clero y a otras personalidades de San José, se refugió en Cuba. No ha negado ninguno de los delitos que se le imputan. Un ardid para estafar

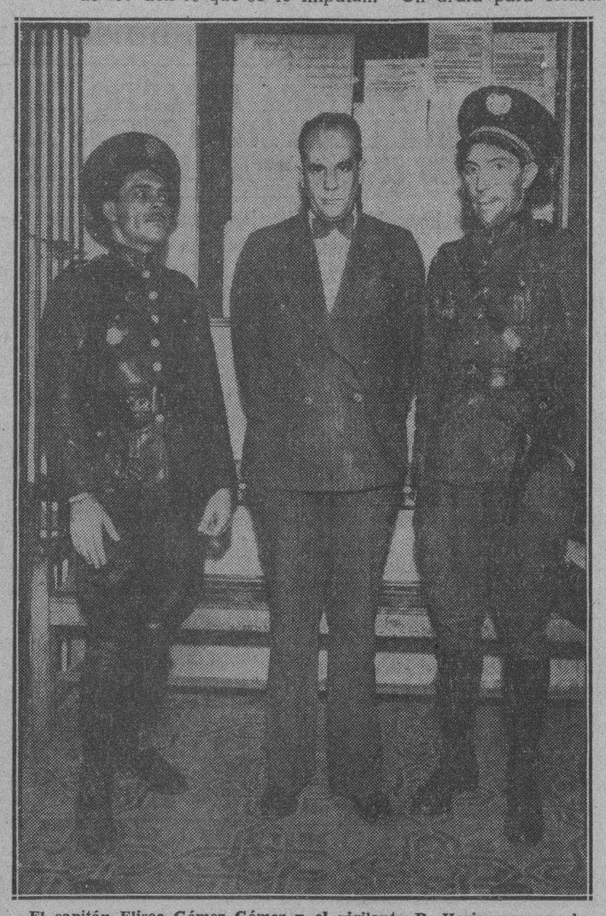

El capitán Eliseo Gómez Gómez y el vigilante R. Hevia, que anoche detuvieron a Guillermo Vasseur García, aparecen a ambos lados de dicho individuo, que está reclamado por las autoridades de Costa Rica, y además acusado de estafa en Cuba.

El capitán Eliseo Gómez Gómez, al mando de la Primera Estación, tuvo confidencias hace días de que un individuo alto, grueso y de la raza blanca, que se titula agente de anuncios, trataba de estafar al comercio, solicitando anuncios para una revista apócrifa.

Comisionó entonces a varios vigilantes para que procedieran a practicar investigaciones, hasta localizar al desconocido y efectuar su detención.

Anoche, transitando el vigilante 2391, R. Hevia, por la esquina de O-Reilly y Aguacate, se le presentó Carlos Zimmerman Larrea, vecino de Neptuno número 182, ordenando el arresto del citado individuo, el cual, conducido al prescinto, dijo nombrarse Guillermo Vasseur García, natural de la Habana, de 41 años de edad, casado, agente de anuncios y vecino del hotel «San Carlos», situado en Egido número 7.

Expuso Zimmermann que Vasseur era prófugo de la justicia de Costa Rica, por haber estafado en aquella república a diversas personas, de las que solicitó anuncios para una revista titulada «Album Católico de Costa Rica». También sorprendió la buena fe del clero nacional costarricense, cobrando diversas sumas por ese concepto.

Agregó que en vista de esos «atracos», Vasseur embarcó en el vapor «Santa Elena», vía Panamá, para esta república, llegando a Cuba hará dos meses. A raíz de pisar tierra cubana, el acusado se le presentó al señor Zimmerman, adquiriendo dos máquinas de escribir, a plazos, por valor de 100 pesos y sin haber terminado de pagarlas, dispuso de ellas, pignorándolas.

También se presentó ante el capitán Gómez y el sargento Fidel Acevedo, el señor Hermenegildo G. Montesinos, vecino de Dolores 258, exponiendo que con fecha 7 de noviembre del año de 1933 le compró muebles por valor de 200 pesos al detenido, enterándose más tarde que los mismos eran propiedad de Octavio Cuesta, vecino de 14, entre Pocito y A, en Jesús del Monte, por lo que se consideraba estafado por Vasseur.

Practicado un registro en las ropas del acusado, se le ocuparon varias tarjetas, un talonario de recibos de Editorial Latino Americana, un pase de una Compañía de Costa Rica, una fracción de billete número 7041, de la República Dominicana y una requisitoria con su fotografía y señas particulares del Buró de Detectives de Costa Rica, solicitando su arresto.

El detenido Vasseur confirmó que había cobrado unos 100 pesos en anuncios en Costa Rica, para la revista mencionada, pero que no puede editarla por haberle fracasado el negocio.

Agregó que en Cuba compró las dos máquinas de escribir pignorándolas antes de pagarlas, a causa de su mala situación económica.

Vasseur fué remitido al vivac, a la disposición del juez de Instrucción de la Tercera.

Después de porfiado encuentro la Policía logró detener en la Víbora a un peligroso pistolero

Está acusado de varios graves delitos. Sorprendido por los vigilantes, en vez de entregarse a éstos, les hizo frente durante largo rato. El solo hizo 45 disparos

Un gran servicio fué prestado ayer por miembros de la Policía Nacional, con la captura de un peligroso pistolero que dijo nombrarse Argentino Feria Pérez, natural de Oriente, de 24 años de edad y vecino de una casa sin número en la calle de General Lee, en la Víbora.

Dicho individuo, que es también conocido por Carlos Martínez, tiene el apodo de «El Indio».

LA CONFIDENCIA

Al obtenerse ayer la confidencia de que dicho individuo frecuentemente transitaba por la esquina de Paz y Zapote, en la barriada de Santos Suárez, fueron designados para su captura por el Segundo Jefe de la Policía, los vigilantes 2304, J. Cepero; 746, J. Lorente, y 1136, R. Arbolay, de la Sección de Investigaciones.

EL ENCUENTRO

Cuando «El Indio» llegó a dicho lugar y el agente Cepero le dió el alto, dicho sujeto, demostrando una gran sangre fría y valor, lejos de darse preso, se paró en firme y esgrimiendo las dos pistolas que llevaba ocultas, comenzó a disparar, sin que el referido policía fuera alcanzado por los proyectiles milagrosamente.

LA CAPTURA

Acto seguido «El Indio» se introdujo en el interior de una de las casas situadas en el expresado lugar, sin dejar de disparar sus armas contra los agentes, que, repeliendo la agresión, lo perseguían.

Una vez en la azotea y a los numerosos disparos hechos de ambas partes, se presentaron, entre otros, el teniente Campos, y los vigilantes 2380, J. Rodríguez, de la «perseguidora» número 11, y 1260, R. Hernández. Ambos se introdujeron en la casa contigua a la que se encontraba el fugitivo y desde la azotea lo amedrentaron en los precisos momentos en que desde la azotea continuaba disparando contra los policías que lo tenían sitiado. De esta manera fué como el expresado individuo se entregó a la fuerza pública, pues agotado el parque que llevaba encima, cinco peines de a nueve tiros cada uno, no podía continuar haciendo resistencia alguna.

LAS ACUSACIONES

Feria, o Martínez, se encuentra acusado de varios hechos realizados en esta capital hace algún tiempo.

Recientemente tomó participación en el asalto y robo del automóvil F.M.-393, en los momentos que era conducido por la esquina de 23 y 4, por su chofer José Viana y Viana, por cuyo hecho otros más ya han sido arrestados con anterioridad y permanecen detenidos en la Cárcel de la Habana.

Protegido del doctor Guiteras, ex Secretario de Gobernación, Feria Pérez también tomó participación en el secuestro del venezolano Carlos Aponte Hernández, agresor del general Urbina, en ocasión de encontrarse recluído en la Clínica del doctor Sousa, y por cuyo hecho fueron declarados extinguidos los servicios de los dos agentes que lo custodiaban.

También se le acusa de haber tomado participación en otros hechos análogos, registrados en esta capital, en unión del joven líder estudiantil José Utrera, que actualmente se encuentra detenido en la Clínica Kouri, asistiéndose de las heridas que recibió en una manifestación comunista que fué disuelta por la policía en la esquina de Soledad y Neptuno.

OTRO DETENIDO

También fué identificado ayer un individuo que se encuentra detenido en el vivac con el nombre de Felipe Pérez Rodríguez, como Ramón García Lemus, chofer de Julio Ayala, siendo dicho individuo el que manejaba el auto cuando se dieron a la fuga los asaltantes del Ayuntamiento de la Habana, así como acusado de haber tomado parte en el asalto y robo del chofer Viana y Viana. El sargento Camacho, de la Sección de Investigaciones, en el día de ayer elevó el correspondiente informe en tal sentido a la superioridad.

El acusado Feria Pérez permanecía anoche en la Sección de Investigaciones. En la mañana de hoy será puesto a disposición de las autoridades correspondientes, conjuntamente con lo actuado y las armas que le fueron ocupadas.

Nombramientos de empleados en Agricultura

Cuba envió a Holanda más de la mitad de miel de abeja, que consumió el año pasado

Ayer fueron firmados por el Secretario de Agricultura más ascensos y nombramientos de personal. El Negociado de Personal efectúa una labor extraordinaria, habiéndose encargado por el doctor Arturo Miró Barnet, la dirección de estos trabajos al señor Lorenzo Nieto, que ha desarrollado una eficiente labor. Las personas favorecidas por los ascensos son: José R. Pérez, oficial quinta; José A. Pérez, auxiliar segunda; Servicio de Veterinaria; Pilar Estévez Travieso, auxiliar primera, Oficina Azucarera; Juan Guillermo Villares, oficial quinta, Oficinas de Granjas Escuelas; Fernando Grave de Peralta, oficial segunda de Sanidad Vegetal; Caridad Valdés Rodríguez, oficial tercero, Asuntos Azucareros; Jesús E. Diago, oficial tercero temporero; Dirección de Agricultura; Rafael Abadal Monteagudo, oficial tercero, Asuntos Azucareros; Calixto Pozo Argüelles, oficial quinto, Inspección de Mercados; Herminio Vidal, oficial cuarto, Pagaduría; Dolores Perera Marrero, oficial segunda, Subsecretaría Rafael Trot, oficial cuarto, Material, y José Mosquera, oficial quinto, Oficina de Semillas.

LA MIEL Y HOLANDA

El cónsul de Cuba en Holanda, ha informado que aquel país importó el año pasado 1,846,000 kilogramos, con un valor de 286,000 florines.

La importación total de Holanda en cuanto a mieles fué de 3,264.000 kilogramos.

EL CONGRESO DE AGRICULTURA

Para el viernes próximo a las tres de la tarde han sido citados los presidentes de las Comisiones del Comercio Nacional de Agricultura para deliberar sobre asuntos relacionados con sus cargos.

La reunión tendrá efecto en el edificio de la Sociedad de Ingenieros.

EL SECRETARIO DE AGRICULTURA

En Palacio ratificó una vez más el Secretario de Agricultura ingeniero Carlos de la Rionda que el Gobierno está dispuesto a no conceder nuevas cuotas azucareras a los ingenios.

Elementos que por imperio de la ley deberán nutrir sus filas y ayudar en lo venidero a la obra de mantener la paz en caso de necesidad

Veteranos, empleados civiles, policías, bomberos, miembros de las Fuerzas Armadas, licenciados y ciudadanos, etc., se hallan comprendidos. Muchos han prestado juramento ya

El Cuartel General del Ejército ha aprobado y hecho conocer el Reglamento del Cuerpo de Reserva Militar, institución creada por aquel desde hace algún tiempo y que forma parte de las fuerzas armadas.

Ya son numerosos los miembros de dicha reserva que han prestado juramento, al ser llamados al servicio, y lo está haciendo, ahora, la Policía Nacional, que también integra la repetida reserva, tomando los juramentos el Comandante Zandrón y el Teniente Entrialgo, ambos del Ejército, eficaces auxiliares del Jefe de dicho Cuerpo.

He aquí el Reglamento:

Artículo I.—El Cuerpo de Reserva Militar será parte integrante de la organización del Ejército y su misión principal habrá de ser la de cooperar eficazmente con el mismo en los casos en que se estime que pudiera peligrar la soberanía nacional, la forma republicana de Gobierno, el normal desenvolvimiento de la vida de relación dentro de los principios democráticos establecidos y cuando por cualquier otra causa de interés general, sea llamado a cooperar activamente con el Ejército Constitucional; debiendo llamarse al servicio activo, en todo caso, por el Jefe del Ejército Constitucional. (Artículo 151 del ecreto-Ley Orgánico del Ejército).

Artículo II.—Compondrán la Reserva Militar:

a) Los veteranos de las Guerras de Independencia que presten su consentimiento y sean aceptados por el Cuartel General.

b) Los empleados civiles que sean ciudadanos cubanos y perciban sus sueldos del Presupuesto del Ejército.

c) Los Cuerpos de Policía uniformados de la República, incluyendo los particulares.

d) El Cuerpo de Bomberos de la ciudad de la Habana y el de los demás municipios de la República donde se encuentren organizados o que se organicen.

e) Los individuos que habiendo sido honrosamente licenciados de las fuerzas armadas de la República, prestaren su consentimiento y fueren aceptados por el Cuartel General.

f) Todos los ciudadanos que, habiendo manifestado su deseo, de pertenecer a la Reserva Militar, fuesen aceptados por el Cuartel General del Ejército y prestaren el juramento correspondiente. (Artículo 152 del Decreto-Ley Orgánico del Ejército).

Artículo III.—La Reserva Militar estará formada por Compañías en los Territorios Militares. Su organización, reclutamiento e instrucción militar se regirán por las disposiciones del presente Reglamento.

Artículo IV.—Los requisitos necesarios para el ingreso en la Reserva Militar serán los mismos que se exigen para el ingreso voluntario en el Ejército Constitucional excepto en cuanto a la edad máxima, que será de 60 años.

Artículo V.—En caso de que la Reserva Militar fuere llamada a servicio de la República, serán destacados para su mando en cada Territorio Militar los Oficiales o Clases del Ejército Constitucional o los de la Reserva Militar que fueren necesarios, de acuerdo con las conveniencias del servicio.

Artículo VI.—La Oficialidad de las Compañías de Reserva será designada por el Jefe del Ejército Constitucional, a propuesta del Jefe del Regimiento correspondiente, cuidándose de que los designados sean ciudadanos de buena reputación y residentes en los Territorios de cada Mando.

Los Oficiales designados en la forma anteriormente expresada, prestarán el juramento de Ley ante el Oficial que designe cada Mando y no podrán cesar en sus cargos sino por renuncia o separación ordenada por el Cuartel General del Ejército. En estos casos no podrán abandonar sus cargos hasta tanto no se les notifique oficialmente la aceptación de la renuncia o su separación.

Artículo VII.—Los alistados se comprometerán bajo juramento a servir fielmente a la República de Cuba durante el período de alistamiento y a obedecer las órdenes y reglamentos del Ejército en la parte que les concierna; quedando obligados a acudir al servicio cuando fueren llamados al mismo por orden del Cuartel General del Ejército Constitucional.

Artículo VIII.—Las Clases de las Compañías de Reserva serán nombradas por el Jefe del Territorio Militar correspondiente, a propuesta de cada Jefe de Unidad.

Artículo IX.—Los miembros de los Cuerpos de Policía de la República y los empleados civiles que se alisten para prestar servicios en la Reserva, seguirán rigiéndose en todo caso, por las disposiciones de la Ley de Retiro o de Jubilación del organismo o institución a que pertenezcan.

Artículo X.—Los miembros de la Reserva Militar al ser llamados al servicio, estarán sometidos a la Ley Penal y de Procedimiento Militar al igual que los del Ejército Constitucional.

Artículo XI.—Los miembros de la Reserva Militar que desempeñen cargos retribuídos del Estado, la Provincia o el Municipio, y fueren llamados al servicio activo, continuarán desempeñándolos hasta que se destinen a operaciones, y en este caso les serán reservados sus cargos con la retribución que perciban, cuya retribución se le abonará mensualmente como si efectivamente los desempeñaran; pudiendo no obstante el Gobierno asignarles una gratificación si las condiciones del Tesoro lo permitieran, pero sin que computados sueldos y gratificación excediere de los haberes y asignaciones correspondientes que para el mismo grado tenga señalado un miembro de las Fuerzas Armadas en servicio activo.

En el caso de que los reservistas que fueren llamados al servicio fueren empleados de empresas particulares, éstas le seguirán abonando los haberes que devengaren en la fecha de su llamamiento siempre que dichos empleados continuaren prestando servicio dentro de la misma empresa; pudiendo el Gobierno señalarle una gratificación de conformidad con lo preceptuado en el párrafo anterior. Dichas empresas deberán abonar al Estado las cantidades que por concepto de raciones haya consumido el empleado reservista.

Artículo XII.—Los miembros de la Reserva que no se hallen comprendidos en el Artículo anterior, al ser llamados al servicio activo, percibirán como sueldo o emolumento, el que señale el Presidente de la República. A este efecto, el Cuartel General del Ejército Constitucional, al llamar al servicio activo a los indicados miembros, remitirá una exposición motivada al Ejecutivo Nacional con expresión del número de éstos y la necesidad de su llamamiento, al objeto de que por el Gobierno pueda ser estudiada la conveniencia de su llamamiento y de que puedan ser situados los fondos correspondientes para el pago de los mismos.

Artículo XIII.—A los miembros de la Reserva que ofrecieren sus servicios gratuitos, no se les asignará cantidad alguna por sueldo o gratificación; pero al ser licenciados del servicio de la misma, con buena nota se les entregará un certificado en el que constará el agradecimiento de la República por el desinterés mostrado al servirla. Estos certificados serán firmados, cuando se trate de alistados por el Jefe del Territorio que correspondiere; y en el caso de Oficiales, por el Jefe del Ejército Constitucional.

Artículo XIV.—El Gobierno proveerá a los miembros de la Reserva de grado inferior a Segundo Teniente, que sean llamados al servicio, de equipos, armamentos, municiones, uniformes, alojamiento, manutención, transporte y la paga que se señale por el Presidente de la República a los que no desempeñen cargos retribuídos del Estado, la Provincia o el Municipio, o empresas particulares, salvo la excepción a que se refiere el Artículo XI de este Reglamento. A los reservistas que ostenten el grado de oficial no se les proveerá de manutención ni vestuario.

Los individuos de los Cuerpos de Policía y Bomberos que forman parte de la Reserva y fueren destinados a operaciones en campaña, tendrán también derecho a que se les provea de equipos, armamentos, municiones, alojamiento, manutención y transporte.

Artículo XV.—Corresponderá a los Jefes de Territorios Militares:

A) Llevar una relación por Compañías de los individuos que componen la Reserva de su Territorio con expresión de sus nombres y domicilios.

B) Responder de la instrucción, disciplina y organización de la Reserva.

C) Hacer que se cumplan el Reglamento y las órdenes y disposiciones que les sean aplicables.

D) Llevar las hojas de servicio de los Oficiales.

E) Extender un certificado o carnet para cada miembro de la Reserva en su Territorio, en que conste que pertenece a la misma.

F) Disponer los traslados que estimen convenientes dentro de sus respectivos Mandos.

G) Conceder licencia a los Oficiales, Clases y Soldados por un período no mayor de un mes, y cursar al Cuartel General las que excedan de ese tiempo y las que soliciten para el extranjero.

H) Pasar a las Compañías de la Reserva de sus Territorios las inspecciones que crean necesarias para su buen orden y administración.

I) Dar las órdenes regulando la instrucción o ejercicio, y designar los miembros del Ejército pertenecientes a su Mando que hayan de instruir a la Reserva del cumplimiento de sus obligaciones.

J) Remitir al Cuartel General del Ejército, una relación mensual por Compañías, de los miembros de la Reserva de su Territorio, y cuando éstas se encuentren en servicio, hacer que se extienda dicha relación con vista de lo que aparezca del parte diario.

Artículo XVI.—Los miembros de la Reserva cuando se encuentren en cualquier servicio militar tendrán derecho a ser tratados con las mismas consideraciones que los de las Fuerzas Armadas de la República.

Artículo XVII.—En el caso de que un miembros de la Reserva se inutilice o enferme en actos propios del servicio militar o en campaña, tendrá derecho a ser curado en los Hospitales Militares o asistido en su morada por los Médicos de las Fuerzas Armadas.

A los civiles que formen parte de las Compañías de Reserva, que no desempeñen cargo retribuído en organismos o instituciones con derecho a pensión de retiro, y sus causahabientes en su caso, les serán aplicables los beneficios de la Ley Orgánica del Retiro Militar, cuando fallezcan en acción de guerra o se inutilicen en una de estas acciones permanentemente y con impedimento absoluto para el trabajo a que hasta entonces se hubiere dedicado.

Artículo XVIII.—Los miembros civiles de la Reserva, que presten servicio activo, mientras perciban sueldo del Estado como tales, contribuirán al fondo del Retiro y Pensiones en la misma proporción que los demás miembros de las Fuerzas Armadas de la República.

Artículo XIX.—Los uniformes e insignias que usarán los miembros de la Reserva Militar, serán regulados por el Cuartel General del Ejército Constitucional.

Artículo XX.—A los Oficiales de la Reserva Militar que sean destinados a campaña o maniobras se les asignará una ración diaria equivalente al doble de la correspondiente a una Clase o Soldado.

Artículo XXI.—Cuando los miembros de las Fuerzas Armadas fueren destinados a prestar servicios a las Unidades de la Reserva Militar, percibirán los haberes correspondientes al grado que ostenten en dicha Reserva, mientras desempeñen aquel cargo.

Artículo XXII.—El Cuartel General del Ejército determinará la Sección o Negociado encargado de conocer de todos los asuntos relacionados con la Reserva Militar, proponiendo en cada caso dicho Cuartel General la resolución procedente.

El Secretario de Defensa Nacional queda encargado del cumplimiento de lo que por el presente Decreto se dispone.

Dolores González no queda abandonada a su gran infortunio

Las entidades femeninas que trataron de salvarla, la continuarán ayudando

AL PUEBLO DE CUBA

Como Presidenta de la Asociación Cívica Defensora de la Mujer de Conjunto Cívico Cubano, respectivamente, siento verdadera complacencia en expresar mi profunda gratitud al pueblo de Cuba en general, por la calurosa cooperación que prestó a las dos entidades indicadas en su campaña en favor de la infortunada Dolores González Seijas, que no obstante nuestros esfuerzos por su absolución, fué condenada a cumplir seis años de encierro.

Debo de hacer especial mención de la noble actitud de toda la Prensa de este país, que siempre inclinada la conmiseración y al más ejemplar espíritu de alturismo, desde los primeros instantes me brindó su apoyo más entusiasta y decidido, encontrando en los periodistas los aliados más hidalgos de la jornada. Mi agradecimiento es infinito a todas las organizaciones femeninas de la República, que poniendo a contribución la tradicional ternura y grandeza de alma de la mujer cubana, hicieron vibrar su emoción en socorro de una madre desdichada y herida por el destino.

Ni la Asociación Cívica Defensora de la Mujer ni el Conjunto Cívico Cubano, olvidan que en esta empresa ardua, pero justiciera, no les faltó el estímulo hasta el postrero momento en que los Tribunales dictaron la sentencia condenatoria.

Pero Dolores González, que tanto ha apasionado a la conciencia cubana, jamás será abandonada a su triste suerte.—**Esperanza Fierros**, Presidenta.

Tendrá Regla una industria de importancia

El permiso concedido es solo provisional, a reserva de lo que dispongan en Hacienda

E Supervisor Militar de Regla, teniente Juan Quintana, se ha dirigido al Secretario de Hacienda dándole cuenta, a los efectos oportunos, de que en vista de la necesidad que tiene dicho pueblo de industrias suficientes para el sostenimiento de un aproximado de 20.000 habitantes, ha autorizado con carácter provisional al señor Abelardo Ruisánchez, comerciante cubano, para establecer—en una planta de mieles propiedad de la «Compañía Mielera Beguiristain», a virtud de un contrato de arrendamiento que tiene celebrado el referido señor Ruisánchez con dicha Compañía—una nueva industria de disolver azúcares que sean de cuota de otros países, para convertirlos en mieles, las cuales se dedicarán a la fabricación de alcoholes en el consumo interior del país y para la exportación.

Señala el teniente Quintana que dicha autorización es provisional, a reserva de que el interesado reciba de la Secretaría de Hacienda la ratificación de la misma, tras correr todos los trámites legales. Agrega que le mueve a obrar conforme queda señalado, el hecho de que el representante de la nueva entidad le ha hecho formal promesa de emplear en su industria a los vecinos de Regla, en la empleomanía necesaria, a excepción del personal técnico.

REUNION DE OFICIALES DE LA POLICIA EN RELACION CON LOS PASADOS SUCESOS

El comandante Tandrón, del Ejército Constitucional, auxiliar del Jefe de la Policía Nacional, teniente coronel Pedraza, recibiendo instrucciones de éste, citó para la mañana de ayer, al despacho de dicho Jefe, a los comandantes de Distritos policíacos, y capitanes y tenientes al mando de Estaciones, con los que sostuvo extensa conferencia.

Aunque se guardó reserva, se sabe que trataron sobre los pasados acontecimientos, así como sobre distintos asuntos de actualidad, entre ellos el cumplimiento de los bandos militares, la debida protección a los obreros y empleados y enérgica actuación contra los elementos disolventes que intenten perturbar el orden público.

M.E.C.D. 2016

ASEGURA DESPAIGNE QUE LA PRESENTE GENERACION CARECE DE FE EN LOS DESTINOS DE CUBA

Se muestra optimista Despaigne al hablar de las recaudaciones y de la liquidación presupuestal

Las mermas se han ido venciendo poco a poco, por la sola virtud de las recaudaciones. Espera llegar a fin de año con los gastos e ingresos de la República casi nivelados

Para entrevistarse con el Presidente de la República concurrió a Palacio ayer en horas de la mañana el coronel Manuel Despaigne, Secretario de Hacienda.

Entre otros asuntos a tratar con el Jefe del Estado, el coronel Despaigne se proponía mostrarle un estado compa ativo de las recaudaciones públicas entre el año económico anterior y el vigente, hasta marzo, así como otros datos estadísticos relativos a los ingresos del Tesoro en estos últimos tiempos.

Según el estado comparativo—dijo el Secretario—el día 14 del actual se registró una merma de 100,000 pesos en relación con el propio día del pasado año, pero el día 16 las recaudaciones supe aban en cien mil pesos a las del propio año por la misma fecha.

«El día 19 la recaudación arrojaba has a 2.800,000 pesos contra 2.660,000 pesos en 1934.

«El 21 se alcanzaron 3.340,000 pesos, superando a marzo del año anterior, hasta el referido día 21 en 300,000 pesos.

Declaró el Secretario que a no haber sido por la huelga, se hab a recaudado este mes la suma de cinco millones. No obstante el paro y la inactividad de las oficinas públicas, los ingresos pueden ser calificados de magníficos.

«De mantenerse el promedio de los que se vienen experimentando—dijo el doctor Despaigne—el déficit del año resultará muy pequeño.

Añadió el Secretario que el déficit que el Tesoro había venido experimentando era enorme y gravísimo, pues mientras las recaudaciones eran de unos 4.800,000 pesos los gastos eran de más de 5.100,000 mensuales.

—Pero los ingresos de los últimos tiempos—dijo—han sido tan excelentes que nos han permitido ir atenuando el déficit; y así espero—de mantenerse tal promedio, llegar a fin del año económico—en julio—con los Presupuestos casi nivelados.

Respondiendo a la pregunta de que si no sería posible liquidar totalmente el Presupuesto, hizo una frase humorística a lmanifestar que aun cuando estimase que iba a ocurrir eso precisamente, se guardaría de declararlo, ya que si con déficit le caen los leones sin déficit lo devorarían.

Seguidamente el Secretario se refirió al estado social de Cuba y añadió que la presente generación de cubanos carece de fe en sus destinos, porque carece de religión.

Manifestó el coronel Despaigne que desgraciadamente el pueblo adolece de falta de creencias religiosas; y es bien sabido que todos los pueblos necesitan de ella como de un freno saludable. Si en Cuba hubiera más religión habría más respeto mutuo, más acatamiento a las leyes, más amor a la Patria, más amor a la República, más deseo de servirla y no se hubiese llegado a la actual descomposición social.

—En mi juventud hasta los hombres besaban la mano de sus padres pidiéndoles la bendición; pues bien, esa buena costumbre ha desaparecido, como tantas otras que eran testimonio de alta consideración y respeto hacia los mayores; consideración y respeto que se extendían al conciudadano... Ya no existen esas costumbres y estamos palpando los resultados.

Añadió el Secretario, dando fin a su charla con los repórteres.

Columna Editorial

Acción plausible de la Secretaría del Trabajo

DESDE que fué promulgado el decreto-ley sobre descanso dominical de la Prensa, las emisoras radiotelefónicas—a las cuales prohibe terminantemente hacer propagandas comerciales y ofrecer servicios noticiosos los domingos—no dejaron de tenerlo por letra muerta, al igual que tienen todas o casi todas las medidas oficiales que les atañen.

En vano exhortamos reiteradamente a la Secretaría del Trabajo—encargada de obligar a cumplir el decreto-ley de referencia—para que pusiese coto, mediante aplicación de las correspondientes sanciones penales, a tal estado de cosas, intolerable por lo que en sí significaba y, más aún, por lo que contribuía a extender la nefanda costumbre de burlar las disposiciones legales.

Pero, ¡al fin!, la Secretaría del Trabajo ha dado órdenes terminantes a sus inspectores y solicitado a la vez el necesario concurso del Puesto de Observación del Radio, para que tanto aquéllos como éste, vigilen cuidadosamente las emisiones dominicales, al objeto de proceder con máximo rigor contra quienes vuelvan a infringir lo establecido acerca de la trasmisión de anuncios y noticias los domingos, lo cual tendrá que ser cumplido en todas sus partes a partir de hoy.

Esperábamos esto, no sólo por considerar que tenía que ser efecto natural y lógico de la nueva política tendiente a acabar con la indisciplina y el menosprecio hacia las leyes, decretos, órdenes y demás disposiciones sino por lo que en diversos sentidos suponía el cambio de autoridades en el mencionado departamento. Sabíamos que los doctores Emilio Gaspar Rodríguez y Marino López Blanco—que no representan tendencias partidaristas en la Secretaría del Trabajo ni tratan de servir desde ella otros intereses que los del país—pondrían término a la lenidad que se tuvo por sus antecesores en lo de las emisoras radiotelefónicas y otras cosas tanto o más importantes y trascendentales.

No necesitamos decir que aplaudimos la acción iniciada por esos distinguidos funcionarios, quienes, dotados de los necesarios conocimientos y animados de los mejores propósitos, están transformando y haciendo que sirva para lo que fué creado, el departamento que el Presidente provisional de la República tuvo el acierto de confiarles. Por cierto que no limitan su labor—y sería bastante—a ordenar las oficinas de la Secretaría del Trabajo y convertir en eficientes los servicios que debe prestar esa repartición del Estado, sino que empiezan a desarrollar iniciativas como la de establecer el sistema de vacaciones para los empleados y obreros, de la que trataremos uno de estos días.

Obligadas ya las emisoras a cumplir estrictamente el decreto-ley sobre descanso dominical de la Prensa, en la parte que les corresponde observar, ahora lo que hace falta es que el Gobierno aborde rápidamente el problema de regular los servicios de radiodifusión, con vistas a subsanar los defectos capitales de que adolece o impedir los perjuicios que ocasiona la tardanza en dotar al país de una legislación especial como la establecida—respondiendo a causas análogas—en otros países. Evidentemente la necesidad de esa legislación es mayor aquí que en cualquiera de las naciones que, por adelantadas y previsoras, la tienen desde hace tiempo, sin haber en ellas llegado ese medio de difusión a constituir, como entre nosotros, un factor de perturbación social y política, al ser utilizado para propagandas subversivas.

En los planes del Gobierno Provisional está legislar sobre radiotelefonía, y para llevar a la práctica esa idea, sabemos que se han hecho estudios; pero, contra toda conveniencia, quedaron estancados, y la consecuencia de ello fué que contribuyeran en gran parte algunas de las estaciones de radio a la creación y desarrollo del último conflicto que se le presentó al Poder Público con la huelga burocrático-obrera. Acaso se piense que el mal que reiteradamente han producido las aludidas emisoras se halla dominado y no volverá a resurgir. Esto es pura ilusión: reaparecerá tan pronto se restablezcan las garantías para la libre emisión del pensamiento y cesen los procedimientos circunstanciales de fuerza. Sin una ley refrenadora, se reproducirán las campañas disolventes con mayor vigor, a la primera oportunidad. Recuérdese que no es la primera vez que por imperativos del momento se acudió a remedios extralegales y que el resultado fué transitorio.

Al aplaudir la conducta observada por la Secretaría del Trabajo con la disposición que nos inspira este comentario, juzgamos conveniente volver a excitar al Gobierno a que resuelva de lleno el problema de los servicios radiotelefónicos, acabando de establecer la legislación especial que hace falta para regularlos en todos sus aspectos. En el interés del Gobierno está que no torne a utilizarse la radiodifusión para sembrar la intranquilidad pública y alentar la rebeldía; y en el interés de miles y miles de ciudadanos está que no sea un desastre por las deficiencias técnicas de las estaciones trasmisoras que entre sí se perjudican interfiriéndose y desesperan más a la legión de radioescuchas, al no permitirles eso oír las extranjeras porque les invaden los canales. Pero está también en el interés de los concesionarios, que el negocio pueda explotarse limpiamente y no lo prostituyan y arruinen quienes lo emprenden con fines inconfesables o se dejan arrastrar por torpe codicia a riesgo de matar la que imaginaron gallina de los huevos de oro.

La sanidad del Municipio está reorganizada

Diez médicos y 50 empleados han sido dejados cesantes. El Alcalde no fué rigorista

La remoción del personal facultativo y técnico, es decir, médicos, dentistas, farmacéuticos y alumnos, de los Servicios de Sanidad y Beneficencia Municipal, según nos ha manifestado el Alcalde, Dr. Belt, se encuentra definitivamente terminada.

En total diez médicos han sido dejados cesantes y empleados, cincuenta. En la empleomanía, en general, de estos servicios el Alcalde ha mantenido un criterio amplio y sin rigores excesivos.

El movimiento de personal de los servicios, ha sido completado con los siguientes nombramientos: doctor José María Bernal y Obregón, cirujano de primera clase, en el puesto vacante del Dr. Aróstegui que pasa a Subdirector del Hospital Municipal «Freyre de Andrade»; señorita Gladys López, práctica de farmacia; señorita Julia Rodríguez Rebozo, farmacéutica; José Mariño, jefe de Despensa de Maternidad; Vicente Formoso, comprobador de pedidos de la Jefatura; Juan Pedro Fuentes, mayordomo del Hospital de Maternidad; Jesús Navarro Landivar, mayordomo del Hospital de Emergencias; Sr. Gregorio Navarro, práctico de farmacia; Pedro Vento González, chauffeur; Carlos Riaño Martín, sirviente; Angel García, sirviente; Juan Díaz, sirviente.

ADMITEN PAGOS A RESERVA DE LA COMPROBACIONES

Ha dispuesto el Alcalde que a los nuevos contribuyentes al Municipio cuando soliciten licencia de apertura para cualquier industria o comercio, se le admita el pago de la misma a reserva de las investigaciones y comprobaciones que después realizan los funcionarios municipales.

Inauguración de cuarteles en la Cabaña

Asistirán a ese acto el Jefe del Esatdo y el del Ejército. Son espléndidos los edificios

PARA mañana lunes, a las tres de la tarde, está anunciada la inauguración de los nuevos Cuarteles construídos por inspiración de los hombres que dirigen el Ejército Constitucional, en la Fortaleza de la Cabaña.

El acto de la inauguración de estos modernos centros militares se caracterizará por la presencia de las altas autoridades, contándose entre las que han sido invitadas, el coronel Carlos Mendieta y Montefur, Presidente de la República y el coronel Fulgencio Batista, Jefe del Ejército Constitucional.

La inauguración de los nuevos cuarteles será precedida por la apertura de la nueva oficina de la prisión de La Cabaña, obra que ha causado la admiración de cuantas personas han acudido allí para contemplar la obra realizada por el teniente coronel Francisco Tabernilla.

Uno de nuestros repórters visitó en las últimas horas de la mañana de ayer el sitio donde se han construído los nuevos cuarteles. Se componen de nueve edificios, siete de ellos destinados para albergue de las tropas y los dos restantes para las Jefaturas de los Batallones. La construcción de los mismos fué dirigida por el arquitecto Cristóbal Díaz, quien ha recibido las felicitaciones no sólo de los oficiales que componen la Plana Mayor, sino de los otros distritos militares que han acudido para presenciar el avance de las obras.

Es de notar que desde la primera ocupación norteamericana en Cuba la Fortaleza de la Cabaña y los terrenos anexos que la circundan no habían experimentado una mejoria de la índole de la que nos ocupa. La extensión de las modernísimas edificaciones es encrme. Ocupan la parte que da al norte de La Cabaña y los cuarteles tienen capacidad para ciento dieciseis hombres. Son de mampostería, con luz y agua, todo subterráneo, así como con su alcantarillado. Los materiales usados son de primera y la presencia de las edificaciones forman un conjunto admirable.

Durante la visita de nuestro repórter a la Cabaña fué atendido gentilmente por el teniente coronel Tabernilla y otros oficiales, quienes nos significaron que el costo aproximado de cada uno de los pabellones, que tienen almenas, garitas y aspilleras, es de unos $25,000.00.

Un vasto plan de ampliación de las construcciones y hermoseamiento de La Cabaña proseguirá por el teniente coronel Tabernilla. Frente a los cuarteles se construirá el polígono nuevo de La Cabaña, y para cuya finalidad, los cuarteles de madera que son, unos de la ocupación norteamericana y otros hechos a raíz del ciclón del año de 1926, diez, se destruirán. La gran red del tendido eléctrico y cables de alta tensión que por allí cruzar, desaparecerá quedando convertido automáticamente el nuevo polígono en campo de aterrizaje.

LA HUELGA DE LOS LECHEROS EN TOLEDO, OHIO, REVISTIO CARACTERES DE EXTREMADA VIOLENCIA

El suministro de leche en Toledo, ciudad del Estado de Ohio, en la Unión Americana, estuvo paralizado por espacio de bastantes días, a consecuencia de la huelga que decretaron los lecheros y que motivó el que los simpatizadores del paro atacaran sañudamente a los que no le secundaron, siendo volcados numerosos camiones y derramado el alimenticio líquido por las calles. Aquí se ve una de las numerosas escenas ocurridas durante la huelga, en que un chofer de camión de reparto de leche fué agredido violentamente al no acceder a las exigencias de los huelguistas, según parte oficial policiaco

Arrestada la delegada de una cigarrería por tener un revólver en su morada

La Policía de la Duodécima Estación se personó ayer en la casa 10 de Octubre 386, donde practicó un registro, ocupando un revólver cargado y documentos comprometedores. Con tal motivo fué arrestada la inquilina de la misma María Mauri Zubizarreta, de 45 años de edad, delegada de la Unión de Cigarreras en la fábrica Competidora Cubana. También fué arrestado Esteban Ardereche Mauri, empleado en la Secretaría de Obras Públicas, que se presentó en la Estación, informando que era el propietario del arma ocupada, así como que residía en la expresada casa.

Con ánimo de privarse de la existencia por encontrarse aburrida de la vida, ayer ingirió un veneno Dolores Martínez Pozo, de 74 años de edad y vecina de Carvajal número 10, ocasionándose una grave intoxicación de la que fué asistida en el Tercer Centro de Socorro.

La poetisa Dulce M. Borrero de Luján ha sustituído a Chacón y Calvo en la Dirección de Cultura

Es hora de afirmar, dijo el dimisionario, que existe una esfera de natural convivencia: la de la cultura. La Borrero dijo que se proponía seguir la obra de su ilustre antecesor

Un acto de gran trascendencia, dentro de su sencillez exterior, fué el de la entrega de la Dirección de la Cultura a la conocida poetisa cubana Dulce María Borrero de Luján.

Fué personalmente el doctor José María Chacón y Calvo, uno de nuestros verdaderos valores literarios y su antecesor en el cargo, el que le dió posesión del mismo, ante el Subsecretario de Educación, doctor Santiago García Spring, el ministro del Uruguay entre nosotros, señor Benjamín Fernández Medina, la doctora Candita Gómez Calá, consejero de Estado, el doctor Pelayo Cuervo, Secretario de Comunicaciones, la señora María Corominas y un grupo de personalidades, entre las que figuraba una distinguida representación de la prensa habanera.

El doctor Chacón y Calvo había presentado la renuncia de la Dirección de la Cultura, que desempeñaba en comisión, al tomar posesión el doctor Duval, del Departamento de Educación.

Después de haberse formalizado el trámite de rigor, el doctor Chacón y Calvo, que deja una imborrable estela, verdaderamente fructuosa, de su paso por el departamento, pronunció las palabras que, textualmente, reproducimos a continuación:

«Brevísimas han deser mis palabras. No es hora de rememoración ni de despedida. Es simplemente la hora de afirmar y de comprender. De afirmar, en medio de las pasiones desatadas, de las mil corrientes de desintegración que pugnan por destruir el espíritu mismo de la nacionalidad, que hay una esfera de natural convivencia entre los hombres: la de la cultura. Que la cultura es, por esencia, contraria a todo espíritu de partido. Que cuando una cultura tiene un matiz político, o más propiamente, partidarista, está desnaturalizando su espíritu, está dejando de ser espíritu, es decir, está dejando de superar la realidad inmediata y transitoria.

Es la hora de comprender. De comprender cómo el proceso de la nación cubana se une íntimamente con los orígenes de nuestra cultura. Que los creadores de la nación cubana han sido grandes representativos de las letras y de las ciencias en Cuba. Es la hora de comprender y de sentir esta tradición de cultura creadora, que tiene sus generaciones y sus ciclos paralelos, y también sus hombres simbólicos, que son como síntesis luminosa y profunda del alma misma de la patria.

Nuestro hombre símbolo fué, es Enrique José Varona, maestro de la cultura y de la dignidad ciudadana, maestro de la libertad en años de oprobio y de ignominia. Las primeras manifestaciones de este departamento se unen directamente con la vida y con la obra de Enrique José Varona. Y nuestro emblema es un dibujo que representa al filósofo en sus años últimos, con la mirada triste, con la frente cansada, pero con un aire de energía y decisión, propio del hombre que sabe del heroísmo cotidiano sin límites.

Y he aquí que por un caso singular tengo hoy la honra de poner en manos de una mujer insigne los destinos de la Dirección de Cultura. De una mujer que supo en su casa familiar del culto a Varona. Dulce María Borrero, poetisa eminente, transida de humanidad y de cubanidad, es hija de aquel insigne escritor que se llamó Esteban Borrero Echevarría, que fué como un hermano espiritual de Enrique José Varona.

Dulce María Borrero comprende y siente en lo más íntimo de su espíritu el programa vasto y complejo que tiene ante sí la Dirección de Cultura y que no ha hecho nada más que iniciarse. A mí ha cabido el honor de señalar sus líneas generales. Lejos del Departamento, lejos de la patria cubana, he de mantener con este organismo un nexo entrañable. Aquí quedan grandes esperanzas mías. No son frustradas, porque en la pura vida del espíritu nada se pierde ni se desvanece del todo».

A su breve peroración hubo de contestar la señora Dulce María Borrero de Luján con palabras igualmente sencillas y cordiales, en las que expresó un verdadero reconocimiento a la ingente labor realizada por el doctor Chacón y Calvo, que tiene sus principales jalones en la Exposición Nacional de Pintura y Escultura, el libro homenaje a Varona, la Revista Cubana y el cuaderno de cultura últimamente impreso en memoria de Félix Varela. Señaló que sería la continuadora de la labor, pidió la cooperación de todos los empleados y habló de las circunstancias especialísimas en que era exaltada al cargo y de cómo sus sentimientos de cubana, que tiene su mirada fija en el mejoramiento nacional, en la evolución que habrá de llevarnos a una Cuba mejor, le habían hecho aceptarlo complacida de poder ofrecer su concurso a la patria, tan necesitada en estos momentos del amor de sus hijos.

ES NECESARIO DESPOJAR EL PLAN COMICIAL DE LAS AMBICIONES QUE PROVOCA EL CARGO DE PRESIDENTE

Después de hacer esa afirmación, Carlos M. de la Cruz, agrega que es menester instaurar una Constitución que module el nuevo Gobierno, y ampare todos los derechos

El repórter encontró ayer en uno de los más conocidos bufetes habaneros al Dr. Carlos Manuel de la Cruz, distinguido abogado y político, que presidiera el Comité Ortodoxo de la Cámara de Representantes.

Dada la significación del Dr. Cruz en el Gobierno del coronel Mendieta, el repórter quiso conocer el pensamiento del joven Presidente del Partido Constitucional Socialista en relación con los problemas cubanos, especialmente considerados después de los últimos acontecimientos.

Lápiz en mano, nos dispusimos a transcribir sus palabras.

—¿Cómo ve Ud. el panorama, doctor Cruz?—preguntamos.

—Pues que se ha ganado una batalla, pero no la guerra. Hay que proseguir hasta completar las medidas que destruyen los gérmenes morbosos que han sumido a esta sociedad en la indisciplina y en la falta a todos los respetos.

Le recordamos al Dr. Cruz que hace tiempo se le llamó «el del plan energizante», y nos responde:

—«Efectivamente. Proclamamos hace tiempo la política de energía serena y justa, pero de inflexible aplicación de la Ley. No se hizo, y se retardó en perjuicio del país el rescate de la autoridad. Ahora los acontecimientos y las medidas dictadas nos han dado la razón».

Uno de la tertulia apuntó:

—«No hay que olvidar que las últimas medidas dictadas tienen estrecha relación de orden intelectual con el Decreto número 3 —regulación de las huelgas— de Febrero de 1934, que hizo el Dr. Cruz, y puede afirmarse que su consejo no ha faltado, para lograr el orden y la autoridad que en parte hoy se disfruta. Además el Dr. Cruz se opuso a acuerdos que interrumpieran la acción eficaz del Gobierno a rescatar la autoridad».

Doctor Carlos Manuel de la Cruz.

Inquirimos del líder del PCS:

—¿Y cuál su plan político electoral?

—«Hay que resolver bien, como dijo Martí, el problema de Cuba. Y por eso el plan político electoral a seguir debe estar despojado de las ambiciones desmesuradas que provocan el cargo presidencial y, sinceramente, y sin esos propósitos, ir a buscar la manera de instaurar una Constitución que, emanada bajo los prestigios y autoridad de una Asamblea elegida por el Pueblo, dote a Cuba de una Ley que module el nuevo Gobierno y establezca los derechos que interesa a todos los que en Cuba tienen familia e intereses que conservar».

Y agregó:

—«El Plan a seguir debe tener dos propósitos: uno, el de continuar con las medidas que restituyan el principio de autoridad: dentro de éstas las relativas a la enseñanza, las concernientes a la situación creada en el Poder Judicial y las que faltan como medio de dotar de seriedad y orden a la propia administración pública; y las otras medidas para la realización de las elecciones entre las que deben acordarse las de carácter electoral: Código Electoral y leyes adicionales de garantía específica a los electores y a los Partidos Políticos».

Homenaje de Puentedeume a Echevarría

Tras un banquete fastuoso, se le ofreció un obsequio valioso y de mucho gusto

La fructífera labor llevada a cabo en estos últimos tiempos por el señor Robustiano Echevarría, presidente de la prestigosa institución galaica «Puentedeume y su Partido Judicial», inspiró a sus compañeros de Directiva la idea de ofrecerle un banquete-homenaje, al cual se llevó a efecto anoche en el restaurant «El Moderno», sito en Amistad 65. La concurrencia a dicho acto era nutrida y selecta. Entre otros, recordamos a los siguientes distinguidos señores:

Robustiano Echevarría, motivo del homenaje y presidente de la sociedad; Ramón Anca y Manuel González, ex presidente; Pío Anca, secretario; Francisco Freire, tesorero; Santiago San José, Antonio López Cañita, Antonio y Luis Viñas, Salvador Arxer, Manuel Sardiñas, Juan Pazos, Agustín Fraga, Angel Neira, Constantino Ramil, Antonio Barcia, Alfredo Tenreiro, Andrés Calvo, José Badenes, Andrés Menéndez, José Inclán, Pablo Rodríguez Presno, Salvador Gumbau y Cándido Posada.

Como es costumbre entre los simpáticos eumeses, en el transcurso del banquete se charló amigablemente y se dijeron chistes oportunos y sugestivos. Claro que en la parte seria no fué posible prescindir del insubstituible chef de la casa, señor Antonio Ares; ni tampoco de los excelentes dueos de «El Moderno», señores Bengolea y García.

LOS BRINDIS

Terminado el exquisito menú, hizo uso de la palabra—a nombre de la Directiva de Puentedeume y su Partido—el Sr. Ramón Anca, quien se refirió al dinamismo insuperable del homenajeado. Expresó que a través de los meses que lleva actuando como presidente el señor Echevarría, la institución se ha engrandecido considerablemente. Por ello la masa social no solamente le quiere y respeta, sino que está dispuesta a brindarle la cooperación que no le ha regateado en ningún momento, con el fin de que la sociedad a cuyo frente se encuentra llegue al máximum de prosperidad y prestigio. Y finalmente dedicó muy gentiles y bellas palabras a la prensa, en la que todos los eumeses han hallado siempre el más decidido apoyo.

A continuación del Sr. Anca, pronunció breves palabras el homenajeado. Se refirió, ante todo, al honor inmenso que para él representaba el acto que se le estaba ofreciendo. Rememoró el estado harto difícil en que encontró la colectividad que se enorgullece en presidir, y agrega que gracias al esfuerzo unánime de todos sus compañeros ha logrado un éxito relativamente grande, y por tanto cede a cada uno la parte proporcional de gloria que le corresponde. Y termina exhortando a todos a que no desmayen un momento en multiplicar—si ello fuera posible—la lista de asociados, para de esa manera socorrer en mayor escala a los conterráneos azotados por la desventura. Tanto el señor Echevarría como el señor Anca fueron cálidamente ovacionados.

Y como detalle simpático, el presidente fué obsequiado—en nombre de la Directiva—con un precioso estuche, que contenía: yugos, alfiler de corbata, prendedor, etc.

Interesante en extremo resultó el ágape de los de Puentedeume y su Partido Judicial. Reciban por tal motivo nuestra sincera felicitación.

LEA AVANCE todas las tardes. Director: J. I. Rivero

Firmó el Presidente la nueva ley de descanso retribuído y la mandó a la Gaceta Oficial

Los empleados y los obreros de las empresas privadas tendrán derecho a disfrutar cada año de catorce días de licencia con sueldo. Condiciones para acogerse a la ley

Al medio día de ayer el Presidente de la República firmó la Ley votada por el Consejo de Secretarios, estableciendo el descanso retribuído.

Dicho documento que fué enviado a la «Gaceta Oficial», para su promulgación y vigencia, dice lo siguiente:

Por Cuanto: Es esencial a la preservación de la salud y a la moral de los trabajadores que se les conceda un descanso retribuído de cierta duración.

Por Cuanto: Algunos países han concedido esa ventaja a los empleados y obreros, siendo, por otra parte, práctica iniciada ya entre nosotros por empresas progresistas que se preocupan voluntariamente por el bienestar de sus asalariados.

Por Cuanto: Los descansos retribuídos contribuirán a disminuir el número de los sin trabajo, compensando también en cierto modo el desempleo tecnológico.

Por Cuanto: El Decreto número 276, publicado en la «Gaceta Oficial» de la República de enero 29 de 1934, reconoce el derecho a disfrutar de vacaciones anuales a los empleados, según su edad.

Por Tanto: en uso de las facultades que le están conferidas por la Resolución Conjunta del Gobierno Provisional de ocho de marzo de mil novecientos treinta y cinco, el Poder Ejecutivo resuelve dictar la siguiente

LEY:

Artículo I.—Todo empleado u obrero que preste servicios ininterrumpidos al mismo patrono durante un año tendrá derecho a catorce días hábiles de descanso con la retribución promedio que corresponda a ese espacio de tiempo. La retribución deberá pagarse por adelantado al comenzar el descanso.

Artículo II.—Se entenderá por patrono toda persona natural o jurídica dedicada a actividades o transacciones de carácter industrial o comercial que tenga a su servicio más de cinco empleados u obreros. Por trabajador se entenderá todo empleado u obrero al servicio de cualquier empresa industrial o comercial.

Artículo III.—Todo empleado y obrero que preste servicios a una misma persona o entidad patronal durante seis meses consecutivos tendrá derecho a disfrutar de un descanso retribuído de siete días hábiles de duración con el abono previo de la paga correspondiente a dicho período de tiempo en el caso de que prestase el servicio activo.

Artículo IV.—Quedan equiparados los aprendices a los empleados y obreros en cuanto a los beneficios del descanso retribuído.

Artículo V.—No se considerará interrumpido el año de trabajo por ausencias debidas a enfermedad, accidente, interrupción por fuerza mayor de la empresa industrial o comercial, lock-out o huelga lícita.

Artículo VI.—La época en que se concede el descanso podrá fijarse libremente por los patronos, de acuerdo con la conveniencia de sus empresas o explotaciones.

Artículo VII.—Quedan exceptuados de los dispuesto en el artículo I de esta Ley, únicamente los trabajadores agrícolas y el servicio doméstico.

Artículo VIII. Perderá el derecho al descanso retribuído el empleado u obrero despedido o cesanteado por la comisión de una falta grave, por la rescisión voluntaria de su contrato de trabajo retribuído durante el período de descanso.

Artículo IX.—El descanso retribuído que fija esta Ley no se opone a la concesión de vacaciones pagadas de mayor duración. Los patronos podrá aumentar la duración de los descansos de acuerdo con la antigüedad de sus empleados u obreros, de su obreros, de su eficiencia o de los desgastes mentales u orgánicos que entrañe el trabajo que realicen.

Artículo X.—Cuando las necesidades de la empresa o explotación lo exijan, a juicio de la Secretaría del Trabajo, podrá transferirse o acortarse el descanso retribuído, pero mediante una compensación en efectivo y siempre que se acumule el derecho a descansar para el año siguiente.

Artículo XI.—Los descansos retribuídos no son renunciables.

Artículo XII.—Queda prohibido cesantear a los trabajadores durante el descanso retribuído, a menos que se interrumpa el funcionamiento de la empresa o explotación por más de un mes o definitivamente.

Artículo XIII.—Las infracciones de la presente Ley serán penadas, en cada caso, con multa de treintiuno a quinientos pesos.

Artículo XIV.—Corresponderá la aplicación de las multas a q. se contrae el artículo anterior al Juez Correccional del lugar donde se comprobare la infracción.

Artículo XV.—El importe de las cantidades que se recauden por concepto de multas se depositará en la Tesorería General de la República a disposición de la Caja de Maternidad de la Provincia donde se hubiere impuesto la multa.

Por Tanto: Mando que se cumpla y ejecute la presente Ley en todas sus partes.

Dada en el Palacio de la Presidencia, en La Habana, a los veintidos días del mes de marzo de mil novecientos treinta y cinco.

Carlos Mendieta.
Emilio Gaspar Rodríguez
Secretario del Trabajo.

Dará el Municipio facilidades a los contribuyentes para que puedan liquidar sus atrasos

Hasta Abril no habrá más cesantías municipales. Se anula la obra del cattastro

El Alcalde Municipal Dr. Belt almorzó ayer con el Jefe del Personal, el Jefe de Consultoría Municipal, el Secretario de la Administración, el Jefe del Departamento de Impuestos y otros altos funcionarios del Municipio, dándoles cuenta de que había estudiado las peticiones de amnistía hechas por los contribuyentes para cuando se pusiera al cobro el cuarto trimestre del actual ejercicio, y que no era posible acceder a esa solicitud, porque desorganizaba la administración y los ingresos naturales.

DARAN FACILIDADES PARA LOS ATRASOS

Hizo saber, además, que era su propósito ofrecer toda clase de facilidades a los contribuyentes para liquidar sus atrasos.

HO HABRA MAS MOVIMIENTO DE PERSONAL HASTA ABRIL

Se habló en esa entrevista-almuerzo de la conveniencia de que no hubiese más movimiento en la empleomanía durante los días que faltan de Marzo, evitándose demoras en comenzar y terminar las nóminas de los actuales empleados a fin de que puedan cobrar el día 30.

NUEVO CATASTRO DE CONTRIBUYENTES

El Jefe del Departamento de Impuestos del Municipio ha considerado el catastro de contribuyentes comenzado en la anterior administración no responde a la finalidad perseguida, por lo que en breve comenzará uno nuevo.

EL ALCALDE DONARA UNA COPA DE PLATA

El Alcalde ha acordado donar una copa de plata a los Yatistas que próximamente emprenderán las regatas desde St. Petersburg a la Habana.

ORDENADA LA INCAUTACION DE 10 MIL PESOS

El Alcalde ha enviado un escrito al Secretario de Hacienda para que sea incautada la fianza de 10 mil pesos que tenía prestada la Compañía West Indies Insurance Company, a favor del colector Indalecio de las Casas, que han cometido un fraude en el desempeño de su cargo y se encunetra prófugo de la justicia.

30 DIAS DE PLAZO PARA RETIRAR LOS LETREROS

El Departamento de Gobernación Municipal, cumpliendo las instrucciones del Alcalde, ha concedido un plazo de 30 días a los dueños de fincas urbanas, solares yermos, y vallas anunciadoras, para que retiren los anuncios, letreros y dibujos que tienen en las fachadas, paredes, postes y puertas en general.

MEXICO RADIA UNA HORA DE INFORMACION PROPIA CADA DOMINGO, DE SIETE A OCHO

La Embajada de México se complace en hacer del conocimiento público que el domingo pasado fueron inauguradas por el Departamento de Informaciones de México unas trasmisiones radiotelefónicas por la estación de Chapultepec, México, D. F. bajo las iniciales XECR con una frecuencia de siete mil trescientos ochenta kilociclos con equivalencia en una longitud de cuarenta metros. seis. Este primer concierto fué dedicado a las Repúblicas Hermanas reunidas en El Salvador con motivo de la celebración de los Juegos Deportivos Centroamericanos. Estas trasmisiones serán radiadas todos los domingos de siete a ocho p. m. hora de Cuba.

La Habana, 23 de marzo de 1935.

SIETE MIL RACIMOS DE PLATANOS GUINEOS DE CUBA PARA LOS EE. UU.

GUANTANAMO, marzo 23. DIARIO. Habana.—El próximo martes saldrá de Puerto Boquerón, un buque norteamericano con 7,000 racimos de plátanos guineos, inaugurando el servicio semanal entre este puerto y los Estados Unidos. El señor Manuel García, empresario de Baracoa, traerá a esta ciudad personal apto para el embarque de ese fruto. En la zona agrícola de Sigua hay medio millón de racimos dispuestos para el embarque; esto representa enorme riqueza para esta comarca.—Corresponsal.

UN NORTEAMERICANO FUE ARROLLADO ANOCHE POR UN TRANVIA EN NEPTUNO

El norteamericano W. C. Wole, vecino de la Calzada de Columbia, sufrió anoche graves lesiones, de las que fué asistido en el Primer Centro de Socorro, al ser arrollado por un tranvía, casualmente, cuando transitaba por la esquina de Prado y Neptuno.

F. J. Higgins, amigo del paciente, fué el que prestó declaración ante la policía, por no poderlo éste realizar, debido a su estado de gravedad.

CONTRA LOS ESPECTACULOS PUBLICOS

Así mismo dispone el Alcalde que los espectáculos públicos como teatros y cinematógrafos están comprendidos dentro de lo que señala el decreto que prohibe colocar anuncios, advirtiendo que será inflexible con los infractores, multándolos.

M.E.C.D. 2016

HABANERAS

LA MODA ACTUAL

SOMBREROS DE VERANO

Agnés, la exquisita **modiste** francesa que impone la moda en los sombreros, nos habla de las flores, que serán uno de los adornos principales este verano. pero usándolas sin profusión. Con exquisita coquetería coloca una rosa sobre el cabello, rematando el ala del **beret** o bien un gran clavel en la parte de atrás de una toquita de paja.

Lanvin y **Maria Guy** ofrecen bellos ejemplos en sombreros de ala ancha, de paja, adornados con cinta de **gros-grain** en colores contrastantes y **Lilly Dache** nos muestra en el modelo del grabado un elegante sombrero de paja calada, dentro del estilo de ala más larga en el frente, que es la última novedad.

EXPOSICION DE MODAS

El acontecimiento de mañana será a juzgar por la animación que se nota en los lugares que frecuentan las damas, el teatro **Encanto**, para asistir a la tanda elegante de las cinco y media, donde además de una buena película, exhibirán escogidos modelos de vestidos y sombreros de verano de la conocida **Maison Saint Jean** de Amistad 56, entre Neptuno y San Miguel.

Bellas **girls** pasarán por el escenario luciendo la elegancia de los trajes y sombreros de esa casa, que se distingue siempre por sus esmerados trabajos, aumentando su lucimiento con los exquisitos peinados de **Dubic** y los zapatos del departamento de peletería de **La Casa Grande**.

NOTAS DE PARIS

Entre las distintas indicaciones que nos hacen de París sobre las telas nuevas aparecen las de dibujos grandes sobre una tela de color, encontrándose algunas donde se emplean hasta siete colores diferentes.

Los modelos que más éxitos obtienen en las grandes casas están confeccionados en materiales suples, cuya caída permite que las faldas queden rectas mientras las blusas **boufants** se mantienen suaves.

También aparecen las faldas de corte circular para hacer los trajes de noche que se sujetan a unas piezas ajustadas en la cadera y sirven para obligar la tela, que será doble como los antiguos tejidos y formar canelones muy sugestivos. **Worth, Lucile Paray** y otras cosas emplean el raso doble, las telas metálicas y los tafetanes para esa clase de trajes que son los más nuevos.

El Encanto, la elegante tienda de Galiano y San Rafael, recibe constantemente las últimas telas que presentan las casas de París en sus colecciones, estando ya entre nosotros las que se expusieron ultimamente. Sedas francesas con preciosos estampado, **crash** de hilo en colores suaves y bordados o estampados propios para los trajes de **sports**, así como las más finas telas de organza y muselinas tan propias para los trajes de verano.

POLVOS DE BELLEZA

Los polvos constituyen el producto más necesario para la mujer, siendo preciso adquirirlo entre los mejores para que no produzcan mal efecto en el cutis al usarlos continuamente.

Cuando se recomienda un polvo deben conocerse las materias con que están fabricados, por eso los **Polvos Tokalón** ofrecen tal resultado que actualmente lo usan el ochenta por ciento de las mujeres elegantes.

Sus bases principales son tan puras que pueden ser usados en los niños, siendo las otras materias de que se componen muy beneficiosas para la piel.

Estos polvos se venden en todas partes, habiéndolos preparados para los cutis secos, así como para los grasientos.

ESPEJISMO

Me persigue el espejismo de una ruta interminable...
Hay un ala que el silencio va rompiendo en mi interior
con su trémolo alocado, y en un ansia infatigable
de romper brisas y nubes en un vuelo turbador...

Me persigue el espejismo de una ruta interminable...
Y en el músculo rebelde vibra incógnito aletear...
Una pálida quimera misteriosamente amable
sin cesar vuela y revuela sobre mi ansia de soñar

Soy un preso de mí mismo; y mi cárcel es mi pecho;
lo que busco está en mí propio, y en mi pecho está deshecho.
es un pálido espejismo, moribundo de soñar...

Soy un ebrio de quimeras naufragadas en lo Incierto...
Me persigue el espejismo de una ruta que ya ha muerto;
me persigue el espejismo de un inválido aletear...!

Carlos HERNANDEZ.

MENU DEL DIA

Almuerzo	Comida
Flapper cocktail.	Cup de frutas.
Huevos al plato.	Crema de maíz.
Mojarras en salsa verde.	Minutas de pescado.
Arroz con carne de puerco.	Pastel de Pollo.
Carne empanizada.	Espinacas grattin.
Ensalada de quimbombo.	Ensalada de remolacha.
Puding de boniato.	Boniatillo con leche de coco.

RECETAS DE COCINA

Puding de Manzanas

Se pelan las manzanas y se parten en pedazos chicos, uniéndolas a una libra de azúcar con dos tazas de agua y un pedazo de canela, revolviéndolo todo para formar una pasta. Se forra un molde con papel engrasado, colocándole bizcochos en el fondo, rellenándolo con la mermelada de manzanas y se deja al baño de María. Cuando esté frío se cubre con crema.

M. R. de FONTANILLS.

¿HA OIDO ALGUNA VEZ HABLAR de una Pintura a base de CAUCHO?

Si, Señor, caucho, ni mas ni menos—he ahí el secreto del Esmalte Steelcote, al que se debe su maravillosa elasticidad y que nunca se agriete, estrelle ni descascare... que su sedoso lustre sea permanente... que fluya tan suavemente al aplicarse sin dejar marcas de la brocha ni empalmes.

Pinte su Automóvil con

Steelcote
ESMALTE A BASE DE CAUCHO

Es tan fácil...

No necesita Ud. ser pintor experto. Con que disponga de un poquito de tiempo y se provea de una lata de Esmalte Steelcote y una brocha tendrá todo lo que necesita. Se sorprenderá de su propia obra: un acabado como de fábrica, que, además de hermoso, resistirá lo mismo asoleadas que lluvias y granizo, agua hirviente, vapor, alcohol, alquitrán, etc. Una mano basta.

S-211

se pronuncia —ESTILCOUT—

De venta en: EL BAZAR de R. GARCIA Y CIA., Egido No. 47 —Los Dos Leones, de Vicente Gómez y Cía. Galiano No. 32 — Plá, Martínez y Cía., Galiano No. 49 — La Radiola, de Manuel Rodríguez, Consulado No. 82 — Ferretería Neptuno, de Juan Berasategui y Hno., Neptuno No. 186—Holguín: Augusto Avellon, Miró No. 71.

Agentes en Cuba:
SIERRA, RODRIGUEZ & Co., Amargura 52, Habana

MATANCERAS

DEL MAS ALTO RANGO

La boda del sábado.

Señalada está para el treinta del corriente, una ceremonia nupcial que por la distinción de los contrayentes, por sus grandes relaciones en nuestro gran mundo, y por sus infinitas simpatías, está llamada a acontecimiento social muy resonante.

¿Los novios?

Conchita González Beracierto y el Dr. José Díaz y Díaz, parejita gentil que forman la hija de uno de los más destacados miembros de la Colonia Española yumurina —el Lcdo Wenceslao González Solís, Presidente del Casino—, y el joven profesional, que, perteneciente al bufete de los Dres Reyes Lovio y Jordán, es uno de los abogados de más brillante porvenir de la Atenas

Se celebrará en la casa de la novia, la boda.

En aquella elegante mansión de la calle de Independencia que fué marco a la distinción de aquella gran dama que se llamó Aida Beracierto, cuyas virtudes y cuyas dotes son a manera de legado preciado, en la persona de su encantadora hija Conchita.

El Jardín Botánico, el triunfal Jardín de Amézaga, tendrá a su cargo la erección del altar, para el cual están reservadas desde ahora todas las flores que en sus campos de cultivo, han de perfumar el Ara Santa, en que pronuncien sus votos los novios Díaz-González.

Una toilette preciosa, modelo parisiense que interpretarán manos de hadas matanceras, lucirá en sus esponsales esa fiancée.

Y del propio Jardín de Amézaga será el ramo que ostentará Conchita, en esa feliz noche del sábado en que se une al Dr Díaz.

Carácter de intimidad el más estrecho revestirá el ceremonial.

Me apresuro así a anticiparlo, ofreciendo para mi próxima correspondencia, nombres de testigos y padrinos del mismo

EN HORAS DE LA TARDE

Una grata fiesta

Cual bandadas de mariposas, cual nube de golondrinas, comenzarán desde las tres p. m. hoy a invadir el Tennis, las comparsas y los grupos de niñas y niños que han de dar lucimiento y auge a ese baile infantil de la aristocrática sociedad de Bellamar.

Harán su entrada las comparsas por el court, desfilando ante la concurrencia que se situará en las galerías para admirar el donaire de las parejas del grupo «Confetti», de las del que lleva por título «Fantasía en Rosa», y de las cascabeleras y regocijadas Pierrots, que son los tres bunchs anunciados hasta ahora, para dicho baile. Capitanean esas comparsas las niñas Rando y Valcárcel, Bertica Casas Prendes y Berta Cruz Peralta.

Una gran piñata romperán las niñas que resulten agraciadas por el azar, pues se entregará a cada una a la entrada un sobre que encierra una incógnita.

Si el papel que guarda dice «Piñata», tendrá derecho la favorecida a tirar de una cinta Si está en blanco, será espectadora del interesante acto.

Con gorros, matracas, pitos, serpentinas y mil chucherías más se obsequiará a todos los concurrentes al baile.

Además se ofrecerá un lunch a la que resulte Reina y a la Corte que designe.

La Orquesta Interián, después de rendir el programa de baile para la chiquillería, tendrá también para los mayores una selección.

No se cabrá en el Tennis esta tarde

BAILE DE MAMARRACHOS

En el Casino Español.

Ofrece esta noche su penúltimo baile de la temporada carnavalesca la sociedad que preside el muy popular y muy querido caballero don Eudora Alba.

Fiesta de regocijo y de atractivos infinitos.

Y de un ambiente que ni aún los bailes de máscaras logran dar a aquella sala hermosa, que decoran los escudos de todas las provincias hispanas.

Tocará en el Casino esta noche, la Orquesta de Somavilla,—conjunto de profesores los más sobresalientes de Matanzas,— que tienen combinado un gran programa

SOUVENIR

De la primera comunión.

Llega a mi mesa una preciosa cartulina, que me da cuenta del acto tierno y piadoso, que tuvo efecto en el Colegio el Sagrado Corazón de Jesús.

Rememora esa tarjeta la primera comunión del niño Juan Ortiz y Fernández, que de manos de Su Ilustrísima, Monseñor Sainz, recibió la sagrada forma.

Agradecido a la cortesía, envío un saludo al pequeño Juan Ortiz y Fernández.

LA SRA MIRANDA

Un curso utilísimo.

Lo abre en su residencia de la calle de Tello Lamar, 50 altos, para todas aquellas jóvenes que deseen prepararse para su ingreso en la Normal o en el Instituto.

Gran figura de la Escuela cubana la Sra. Consuelo Miranda de Artola, que pertenecía al Claustro de la Normal matancera, recientemente clausurada, propónese la insigne profesora, que no pierdan el tiempo que permanezca cerrado dicho plantel, cuantas deseosas de estudiar, tienen en ella un recurso utilísimo en estos momentos.

Sépase así

SAN GABRIEL

La festividad del día.

Celebra su onomástico en esta fecha el Dr Gabriel de Quesada, que pertenece a la judicatura, y que, hijo de Matanzas, goza de los más grandes afectos en nuestra sociedad.

Está también de días en esta fecha don Gabriel Camps, periodista de reconocida capacidad y que en estas columnas del DIARIO DE LA MARINA, colabora desde hace años.

Un saludo va también en esta nota para el joven Gabriel Simeón

Y para Gaby Font Tió, el hijo de un matrimonio tan distinguido como el Presidente del Liceo, Antonio J. Font y Panchitica Tió.

DELICADO DE SALUD

El Comandante Alfredo Pié.

Se encuentra recluido en su hogar a consecuencia de un síncope que sufriera el pasado jueves, el prestigioso caballero, que fué Segundo Jefe de la Policía de Matanzas, cuando fungía como Primero, el Coronel Vicente Jorge.

En torno al lecho del Comandante Pié, está su hijo, el joven médico que lo asiste eficazmente y sus familiares todos.

Muy visitado por los elementos de más solvencia moral de la Atenas, se ve el home del Comandante Alfredo Pié.

DESDE MIAMI

Gentil viajera.

Ha llegado a Matanzas, después de una temporada que ha pasado en la bella ciudad floridana, la encantadora señorita Olda Ana del Puerto, que cursa estudios en un gran plantel de aquella ciudad, según el confrére Eduardo Alfonso.

Entre la juventud neopoblana disfruta la señorita del Puerto, de las mayores simpatías y de popularidad grandísima.

Wellcome, gentil.

EUSEBIO DELFIN

En un alto cargo.

Ha sido designado Administrador de la Aduana oriental, el distinguido caballero que fué Administrador del Banco Comercial de la Habana y que a su competencia y a su idoineidad, une dotes tan apreciables como una afabilidad a toda prueba, y una sencillez de carácter y una nobleza de corazón que le suman sólo simpatías y amistades.

La sociedad santiaguera, al contar a Eusebio Delfín en su seno, tiene que sentirse orgullosa y satisfecha, porque es figura y es personalidad, que bien pronto sabrá destacarse en sus salones.

Sea nuestra felicitación más afectuosa para el autor de «La guinda» por la señalada distinción de que acaba de ser objeto.

«LA DAMA SALVAJE»

En «Sauto».

Con esta interesante obra debuta mañana en nuestro primer Coliseo, la Compañía de Comedias de Marta Muñiz, que con tanto éxito ha actuado en el Teatro de la Comedia de la Habana.

Va el martes «Doña Diabla».

Y en las otras dos funciones, «Amores y Amoríos» y «Felipe Derblay».

Cuesta el palco un peso cincuenta centavos, y treinta la luneta.

¿Cómo no augurar un lleno absoluto a esas funciones de los días del lunes al jueves?

LA SEÑORA DE QUIROGA

Ariela de Ximeno.

Celebra mañana su santo la joven dama hasta cuya residencia de la calle de Maceo, llegarán con tal motivo, inequívocas pruebas de la estima y el aprecio que se le tiene en esta sociedad.

Por no ver la luz el lunes DIARIO DE LA MARINA, adelanto en esta correspondencia a la esposa del ex Administrador del Hospital de Homicultura, mis felicitaciones más sinceras.

UNA EXPOSICION

En Río 7 altos.

La abre con los moledos más avanzados para la Estación veraniega, la señora Fermina Toribio de Zapico, que disfruta entre las elegantes matanceras de tan magnífica clientela.

Los chapeaux que privarán en esta season, modelos traídos del extranjero y de la que ofrece réplicas idénticas, la señora de Zapico, podrán admirarse en su atelier de la calle del Río, durante todo el día del lunes.

SE AGOTAN

Unas localidades.

Me refiero a las del Concierto que ofrecerá en Sauto Madame de Lepa Ves a beneficio de las Damas Isabelinas de Matanzas.

El fin hermoso que entraña esa fiesta, y el interés grandísimo que hay por admirar a la soprano austriaca de la que tan sereno y halagador juicio han hecho los críticos habaneros, cuando se presentó en el Hotel Nacional capitalino, hacen que nuestras familias se disputen palcos y lunetas para el recital del lunes próximo. Conocen ya mis lectores el programa que desarrollará la artista que está considerada como la Reina del Lied, tanto en Cuba como en el extranjero.

La interpretación que da Madame Luisa de Lepa Ves a las grandes producciones de los grandes maestros alemanes, es única.

Así lo proclama en juicio que firmó en diarios habaneros, Rafael Vargas, autoridad bien reconocida en toda Cuba.

BODAS DE UN CONFRERE

De un compañero querido.

Están ya señaladas las nupcias de un joven periodista matancero que tiene a su cargo la sección social del más importante de los diarios locales, con una señorita que ocupa alto cargo en una sociedad femenina de esta ciudad.

Fijados para mayo esos esponsales, quiero ser el primero en dar a la publicidad la nueva que tanto me complace y me halaga tantísimo.

Un acontecimiento entraña esa boda.

Porque, que recuerde ninguno de cuantos escribimos Crónicas, y cuantos antaño escribiéronla ,han ido al altar, en activo en la profesión.

Pepe Quirós, que es nuestro decano, se casó antes de empuñar la péñola de revistero de salones. Agustín Acosta, el hoy Secretario de la Presidencia, contrajo nupcias cuando ya no militaba en nuestras filas, y José Francisco Peralta, aquel inolvidable «Monín», fué al matrimonio cuando ya había abandonado este ingrato campo del diarismo.

LA ULTIMA NOTA

Para una enhorabuena.

A José Antonio Casas y Rodríguez, que ha sido nombrado el viernes, ingeniero Jefe de Obras Públicas de la provincia habanera.

Me cupo la satisfacción de ser el primero en dar la grata nueva a la publicidad, en mis «Avances matanceros», de ayer.

Graduado de nuestra Universidad el Ingeniero Casas, obtuvo como premio al terminar sus estudios una beca de viaje, y se especializó en los Estados Unidos en cursos de Post-Graduate, que sumaron a su título cubano, el de otros planteles extranjeros.

Capacidad mental grande, honorabilidad a toda prueba, experiencia muy mucha y una ejecutoria envidiable, son las características de esa personalidad que ha sido designada por el Gobierno del Coronel Mendieta, para cargo de tanta importancia y tanta responsabilidad.

El Ingeniero Casas es el padre de la gentil Presidenta del Matanzas Club, la bellísima señorita Nenita Casas Prendes, y es él hijo a su vez, de ese Patricio yumurino, don Antonio de Casas Vázquez, que actualmente dirige el periódico «El Imparcial» y es conocido entre nosotros, por el Antonio González de Mendoza de la Atenas, porque como aquel gran caballero del Almendares, ha logrado reunir bajo el mismo techo a tres generaciones de los suyos, viviendo en familia más de cincuenta personas, que son los moradores de esa Casa modelo de la calle de Santa Teresa número diez y nueve.

Manolo JARQUIN.

Malt-Oleol
Glicerofosfatado
de M. Bouvet - Paris
Providencia
de los niños débiles
de los adultos fatigados
de los ancianos deprimidos
y de los convalecientes
De Venta en todas las Farmacias

FARMACIA
DROGUERIA
DE
"JOHNSON"
DE TURNO LOS LUNES
Obispo Nº 30 TELEFONO-A-2129.

LA MAYOR
35 EDIFICIOS
700 EMPLEADOS
SARRA
DROGUERIA
ABIERTA TODOS LOS DIAS
TODA LA NOCHE LOS MARTES
A-8026 A-3641

FARMACIAS de turno hoy DOMINGO

HABANA

Ave. de Italia (Galiano) 129	A-2171
A. Menocal (Infanta) y San Rafael	U 6890
A Menocal y Néstor Sardiñas	U-8080
Ave. República (San Lázaro) 275	U-6822
Crespo y Refugio	M-4664
Bernaza (Plácido) 4, esquina a Obispo	A-1235
Crespo y Refugio	M-4664
Crespo 16	
Esperanza 57	M 4036
Finlay (Zanja) 115	U-6717
Gral Aranguren y Condesa	M-4516
Gral. Aranguren y Animas	M-4540
Gral Carrillo (S. Rafael) 126	
Gral Carrillo y Aramburo.	U 6902
Gral Freyre de Andrade y Jovellar	U-6630
Leonor Pérez (Paula) 53	M-5462
Luz y Compostela	M-1900
Máximo Gómez (Monte) 128.	M 8076
Máximo Gómez esquina a Matadero	M-4785
Máximo Gómez (Monte) 404	M-5371
Merced y Picota	M 8787
Oquendo y Víctor Muñoz (Sitios)	U-6405
Padre Varela Belascoain 117	M 4659
Padre Varela y Nueva del Pilar	M-6657
Paseo de Martí (Prado) 104.	M-8883
Rafael M. de Labra (Aguila) 42	M-3993
R. M Alonso (Gervasio) y Maloja	U-5545
R.M. de Labra y Alcantarilla	
Ricla (Muralla) y San Ignacio	M-4710
Salud y M. Delgado, (Lealtad)	M-5440
San José y M M Delgado (Lealtad)	M-4766
R. Cabrera (Industria) y Zenea	M-4684
Zenea (Neptuno) y Joaquín Albarrán	M-3202
SABADO	
Ave Wilson (Línea) o 9) 20	F-6224
Ave. Wilson (Línea o 9) 156	F-4040
Quinta No. 40.	F-5872
12 y 21	F-6172
23 entre 2 y 4	F-6130
23 y 22	F-6164
Zapata entre A y B	F-6065
VIBORA	
10 de Octubre y Estrada Palma	I-7756
10 de Octubre y Avenida de Acosta	I-3555
Dolores y 15 (Lawton)	X-3058
Santa Catalina 61	X-2317
JESUS DEL MONTE Y S. SUAREZ	
10 de Octubre (J del Monte) 130	M-5303
10 de Octubre (J. del Monte) 267	I-7795
10 de Octubre (J del Monte) y Princesa)	I-4444
Juan B. Zayas y Lacret	I-6767
Juan Delgado y Libertad	I-3636
LUYANO	
CASERIO DE LUYANO	
M.F. de Castro (Luyanó) 121	I-7452
CERRO	
Calzada del Cerro 815	I-7272
Calzada del Cerro 891	I-7342
Falgueras 5	M-3900
Florencia y San Quintín	I-7585
Moreno 40 B	I-7410

NOTA.—Este grupo deberá prestar servicio público todo el día y toda la noche de los domingos siguientes: Febrero 10, Marzo 24, Mayo 5, Junio 16, Julio 28, Septiembre 8, Octubre 20 y Diciembre 21

¿Que? ¿Cuando? ¿Donde?
RendezvouS
de Ward

A Través de la Vida

Por HECTOR DE SAAVEDRA

SINGULARIDADES

Cuando pasa algo en alguna parte y no se dice el sitio, casi pudiera afirmarse que ha sido en Marianao, porque este pueblo, el más heterogéneo de cuantos existen en la isla, no tiene ni carácter, ni estilo, ni idiosincrasia.

Del mismo modo que se reúnen los palacios y los bajareques, así andan los individuos: la inmensa mayoría, en la holganza, y así siempre maquinando cosas delictuosas. Cuando yo era Fiscal en la Habana, tenía a mi cargo los asuntos criminales de este pueblo. Pues bien, había un barrio, —el de Pogolotti,— que daba él sólo más que hacer que todo el término municipal.

La culpa fué de Baldomero Acosta, que se eternizó como Alcalde y acostumbró a sus parciales a obtener la mayor utilidad con el menor trabajo. Así ha llegado a crearse una clientela indeseable para cualquier Gobierno de buenos propósitos.

El asunto ese de la prohibición de la cabeza descubierta no es tan baladí como a primera vista parece. La policía tuvo conocimiento de que los huelguistas organizados, para atacar a los que les sustituían en el trabajo, no pudiendo vestirse como los conspiradores de Madame Angot, —célebre opereta que aún se canta con éxito,— acordaron identificarse llevando la cabeza descubierta, legítima moda inventada por unos caballeros a quienes llamaban «pepillitos» (?).

El Teniente Supervisor les destruyó la martingala ordenando que nadie podía andar por la calle sin portar **chapeau**. Fué una medida, del momento, tan juiciosa como práctica.

Pero la buena gente de Marianao entendió que para siempre tendrían que llevar sombrero y que nunca más lucirían en la vía pública sus bellas y melenudas cabezas.

Naturalmente, se hicieron comentarios. Marianao es un pueblo teorizante y comentarista. Se dió por hecho que el estimable Oficial del Ejército, Don Juan J. Ravelo, estaba asociado a un «trust» de sombrereros, y desde luego, se explicó esa medida como algunas de aquellas que, en ocasiones, imponen el uso de algo que hay que adquirir.

Y en ese terreno de las suposiciones y de la buena información se agregaron otras prohibiciones: como la de no calzar medias, la de vestir en mangas de camisa y la de andar por la derecha de las calles; cuando es fama que en barrios como el de la Ceiba, no hay diestra ni siniestra, sino independencia absoluta para hacer lo que da la gana, ya que aquello ha sido siempre una especie de Shanghai para las distintas razas que allí viven.

Algunas damitas han acudido al Ayuntamiento a preguntar si las medias debían ser de seda artificial y de fabricación nacional. Un estimable vigilante de policía les tomó el pelo diciendo que con tal que se lavaran los pies podían ir sin medias y hasta sin zapatos, y que las camisas de los hombres podían ser de manga corta o larga, pero el cuello tenía que ir cerrado y no «escotado» como hacen algunos que gustan lucir los pelos del pecho.

En suma; que ha habido necesidad de declarar oficialmente que, desaparecidas las razones que motivaron esas medidas, pueden considerarse restablecidos los fueros de Marianao, consistentes en vivir sin trabajar y en hacer cada cual lo que le plazca.

Entre tanto, se hacen gestiones para restablecer el alumbrado publico, y arreglar las calles, porque como están no se puede ir al café a jugar al dominó.

¿Volverán para esta Arcadia feliz los tiempos venturosos en que no había agua mejor que la del «Pocito de Marianao»?.

Dolor de Garganta

Simple tratamiento, famoso por muchos años en el extranjero, lo hace ceder en seguida

La irritación de garganta a menudo es presagio de un catarro o resfriado. Combatida pronto con Vicks Vaporub, el notable ungüento vaporizante, se consigue frustrar males más serios.

Vaporub se frota simplemente en el pecho y en el cuello a la hora de acostarse, dando principio a dos acciones directas al mismo tiempo:

(1) A través de la piel, como cataplasma, "extrayendo" la opresión y el dolor;

(2) Los vapores medicinales, que de los ingredientes de Vaporub se desprenden con el calor del cuerpo, son inhalados directamente a las vías respiratorias inflamadas, aflojando la flema y ayudando a aliviar la congestión.

Raro es el resfriado que al amanecer no haya sido cortado.

Vaporub es especialmente eficaz para los niños, porque no hay que darles a tomar nada que les desarregle el estómago.

AHORA—NUEVO TAMAÑO CHICO
A NUEVO PRECIO BAJO
VICKS VAPORUB

CRUCIGRAMA

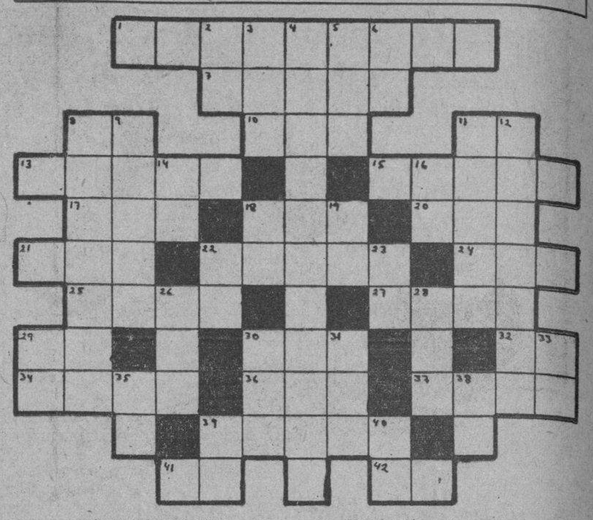

HORIZONTALES

1.—Cordillera de la América septentrional.
7.—Instrumento de agricultura.
8.—Dios del Sol.
10.—Altar.
11.—Interjección.
13.—Alveo o cauce artificial.
15.—Cocinara.
17.—Cuchillas de Oriente.
18.—Oxido de calcio.
20.—Planta umbelífera.
21.—Nombre del vatio en la nomenclatura internacional.
22.—Parte del brazo (pl.)
24.—Nombre femenino.
25.—Uno de los estados de Venezuela.
27.—Sin nadie.
29.—Arbusto de China y Japón, de unos dos metros de altura.
30.—Punto cardinal.
32.—Cierta hiedra de la China.
34.—Limpieza.
36.—Tiempo del verbo reír.
37.—Juguete (pl.)
39.—Pieza principal de la casa (pl.)
41.—Nota musical.
42.—Montaña de China.

VERTICALES

2.—Artículo.
3.—Epoca.
4.—Diminutivo de garbanzo.
5.—Nombre femenino.
6.—Negación.
8.—Parte o división de alguna cosa con dependencia de ella (plural).
9.—Apunta.
11.—Especie de empanada.
12.—Río de Venezuela.
14.—Río de Suiza.
16.—Sociedad Anónima.
18.—Interjección.
19.—Artículo.
22.—Sílaba que repetida resulta un apodo familiar.
23.—Siempre suyo.
26.—Corriente de agua dulce.
28.—Cada una de las prominencias que forma la superficie del agua agitada.
29.—Interjección.
30.—Señora.
31.—Desembocadura de un río en el mar.
33.—Pronombre.
35.—Existe.
38.—Voz que se usa repetida para arrullar a los niños.
39.—Conozco.
40.—Nota musical.

Solución al Crucigrama anterior

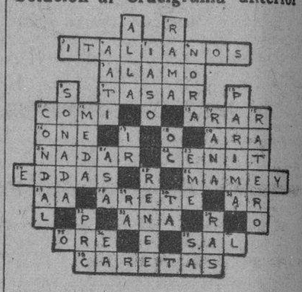

NO TOME
"cualquier" purgante

Los muy fuertes pueden dañar: los muy suaves, no limpian bien.

La limpieza intestinal es por cierto esencial para la salud y el bienestar. Pero ¿sabe usted que muchos purgantes irritan los intestinos y a veces—con el abuso—hasta pueden originar serias lesiones? Por otro lado, laxantes débiles si bien pueden no irritar, tampoco limpian como es debido.

La elección de un purgante ha sido un verdadero problema hasta que el Dr. Benjamín Brandreth, afamado médico inglés, consiguió combinar científicamente seis hierbas de seis diferentes países en una fórmula perfecta; un laxante y purgante que limpia eficazmente sin irritar—y que, además, tiene la ventaja de no afectar la digestión.

Las Píldoras de Brandreth son por esto un remedio de toda confianza: tanto que, si fuera necesario, pueden tomarse cada día—y no envician ni irritan el intestino. Son píldoras puramente vegetales—inofensivas—de efecto lento, pero seguro y completo.

Tome usted las Píldoras de Brandreth y observe su maravillosa acción. Se dará usted cuenta de porqué las Píldoras de Brandreth son el remedio favorito en 70 países del mundo. Pídalas en las buenas farmacias.

¡Los CALLOS se desprenden fácilmente!

UNA GOTA CALMA EL DOLOR AL INSTANTE

Póngase unas gotas de FREEZONE sobre el callo, y el dolor le desaparecerá al instante. Pronto se le ablandará el callo, y entonces podrá desprenderlo fácilmente con los dedos. No hay manera más rápida de calmar el dolor y extirpar callos. ¡Haga usted la prueba!

FREEZONE

SUSCRIBASE Y ANUNCIESE EN EL «DIARIO DE LA MARINA»

M.E.C.D. 2016

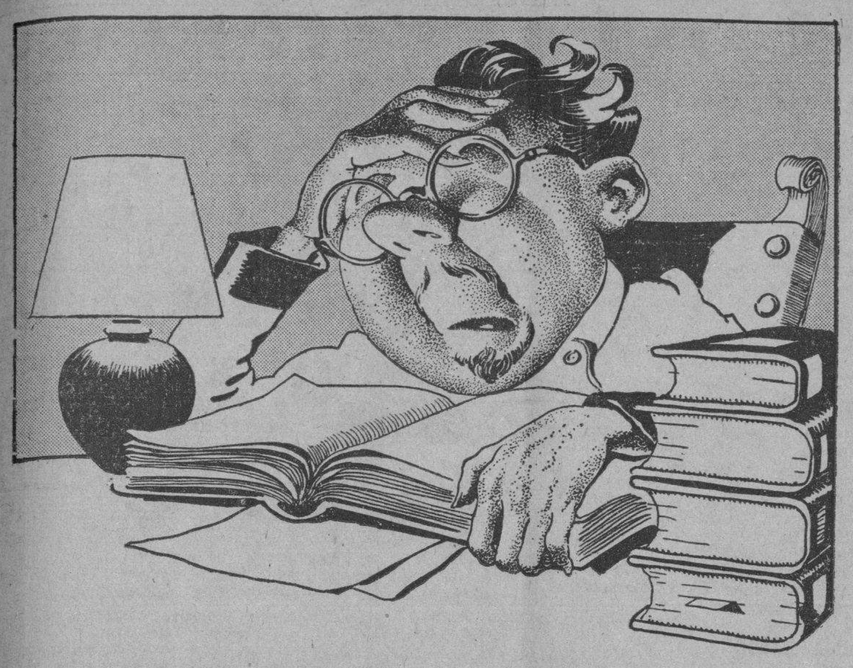

A LOS OBREROS INTELECTUALES

SI Ud. es una de esas personas que trabajan intelectualmente durante largas horas—escritor, estudiante, artista, etc., seguramente que a menudo el cansancio cerebral le produce un dolor de cabeza sordo e intenso y una sensación de embotamiento y fatiga. Ahora tiene Ud. a su disposición un gran producto Bayer que es excelente para estos casos: INSTANTINA. Sus efectos son instantáneos contra los dolores y resfriados siendo su tolerancia perfecta.

Caja de 8 tabletas 25c
Librito de 3 tabletas 10c

BAYER

Instantina

instantánea contra dolores y resfriados

Si un amigo lo visita, usted es incapaz de hacerle molesta la estancia en su casa. Piense que el TURISTA no es otra cosa que un amigo que nos visita.

MACK y REO
LABORAN UNIDOS
EN LA HABANA

★

LA Mack International Motor Truck Corporation ha convenido con la Reo Motor Car Company of Lansing, en vender carros comerciales Reo, además de su línea regular Mack de camiones pesados, tractores y remolques, en toda el area de la ciudad de la Habana.

De esta manera los propietarios actuales de vehículos Mack, que necesiten unidades comerciales ligeras; así como los clientes de Reo antiguos y modernos, tienen la seguridad de recibir la más alta calidad de servicio.

Los carros de reparto Reo para 1935 y los camiones Reo de capacidades ligeras, se hallan expuestos en la sucursal Mack, directamente de la fábrica, en Avenida de la República 190 y 192, Habana.

Los carros comerciales Reo fueron escogidos deliberadamente después de maduro estudio de todas las marcas. Son recomendados sin reservas como los mejores y de precios más bajos que se fabrican y justifican por cualquier concepto que los propietarios de camiones pesados Mack les confíen sus trabajos ligeros.

CAMIONES MACK de CUBA, S. A.

AVENIDA DE LA REPUBLICA 190 y 192
HABANA

SELLOLAZO INSTANTANEO PARA DOLORES

EL CUADRO de la SORPRESA

?

Señora o Señorita: vea este cuadro al trasluz y quizás reciba Ud. una agradable sorpresa.

Enfermo el Inspector de la Técnica, Virgilio Castillo

Desde ha días se encuentra enfermo, recluído en una clínica de esta capital, el celoso Inspector de la Policía Técnica, señor Virgilio Castillo, delegado a las órdenes del Alcalde Municipal, doctor Guillermo Belt.

Afortunadamente, el mal que aqueja al señor Castillo, que es atendido por el distinguido especialista doctor José Luis González Martínez, no es de gravedad; pero ello ha hecho que se vea obligado a alejarse de sus actividades en el Ayuntamiento.

Celebraríamos el pronto y total restablecimiento del querido amigo y ejemplar funcionario.

C M W

LA VOZ DE LAS ANTILLAS
600 KILOCICLOS
PROGRAMAS ORGANIZADOS POR LA EMPRESA
MULTIPLE

HOY DOMINGO
a las 8 p. m.
Función del Gran Teatro Radiofónico.—El drama en tres actos de Benavente, "La ley de los hijos" por el cuadro que dirige Enriqueta Sierra. cortesía del chocolate "La Estrella".

MAÑANA, LUNES
a las 7 p. m.
Ernesto Lecuona, Hortensia Coalla, Tomasita Núñez, Virgilio Diago y Bola de Nieve. Programa del Jabón "La Llave".

EL MARTES, 26
a las 8 p. m.
Función del Gran Teatro Radiofónico. La novela escénica en 5 cuadros "El hogar", de Fernández del Villar. Cortesía de las Regalías "El Cuño"

MIERCOLES, 27
a las 7 p. m.
El programa de "La Casa Life" la máxima colchonería, con Ernesto Lecuona, Hortensia Coalla, Tomasita Núñez, Virgilio Diago y Bola de Nieve.
Y LA
HORA MULTIPLE
lunes, miércoles, jueves y viernes, a las 8 de la noche
LAS AUDICIONES MAS ATRACTIVAS
organizadas por la
EMPRESA "MULTIPLE"
APARTADO 44
HABANA

Crónica Habanera

SIMPATICO COMPROMISO

LILLY VIÑA

Con gusto nos hacemos eco de un compromiso amoroso, formalizado oficialmente en la tarde de ayer.

Lilly Viña y Martínez, bella y muy graciosa señorita de esta sociedad, ha sido pedida en matrimonio para el joven y talentoso abogado, doctor Edgar de Marchena y León

Parejita muy simpática, que goza de gran estimación en nuestros círculos sociales.

La petición la llevaron a cabo los padres del novio, señor Rodolfo de Marchena y Esther León de Marchena, ante los de la novia, el distinguido matrimonio Juan G. Viña y Cuca Martínez.

Nuestra felicitación.

SAN GABRIEL ARCANGEL

La festividad católica de hoy es San Gabriel Arcángel.

Está de días la señora Gabriela Sánchez, distinguida e interesante esposa del conocido caballero Julio Cadenas y Aguilera.

También es el santo de la señora Gabriela Hamel de Riva y de su hija, la lindísima señorita Gaby Riva.

Así como de las señoras Gabriela García Beltrán, viuda de Robau y Gabriela Ortiz de Piñar

Un grupo de caballeros celebran su onomástico.

El doctor Gabriel García Echarte, prestigioso abogado y caballero muy estimado en nuestros círculos sociales, y su hijo el joven Gabriel García Longa.

El doctor Gabriel Casuso y Albertini y su hijo Gabriel.

El doctor Gabriel Vandama, ex Magistrado del Tribunal Supremo y su hijo del mismo nombre.

Los doctores Gabriel Pichardo, Gabriel Gastón, Gabriel Gómez del Río, Gabriel Landa y Gabriel M. Quesada.

El doctor Gabriel Suárez Solar, Primer Secretario de la Legación de Cuba en Londres.

Gabriel Villada.

Gabriel Reyna y Marty.

Gabriel Nogueira; Gabriel Caridad Jr; Gabriel Cubría; Gabriel Festa; Gabriel Pedroso; Gabriel O-Farrill.

Y el estimado compañero Gabriel Blanco, redactor de la Sección Religiosa del DIARIO.

Damas y caballeros, reciban nuestro saludo.

MISA DE REQUIEM

Mañana lunes, a las nueve a.m., se celebrará una misa de réquiem en la Iglesia del Sagrado Corazón de Jesús, en la Calzada de la Reina.

Será aplicada por el eterno descanso del alma, de la que fué distinguida dama Dolores André viuda de del Junco.

Sus familiares, invitan a todas sus amistades, para este piadoso acto.

(Continúa en la página Siete)

JOYERIA "LE TRIANON"
REGALOS de DISTINCION
Los más celebrados y más prácticos; EL MAYOR SURTIDO AL PRECIO MAS BAJO, especialmente
desde $1.00 a $10.00
La Casa de los REGALOS ARTISTICOS
Salvador Fondón: GALIANO 91

Defunciones ocurridas ayer en la Habana

Gregorio Hernández, negro, 16 años, Reparto Yaguas, Luyanó, Bronconeumonía.

Aniceto Ajoy Loy, mestizo, 87 años, San Lázaro 292, Oclusión intestinal.

María Porto Delgado, negra, 19 años Sitios 129, Tuberculosis pulmonar.

Pedro Lorenzo, blanco, 18 años, 21 y C., Vedado, Colecistitis hepática.

Juan A. Majan, blanco, 8 meses, H. Mercedes, Pleuresía.

José Benito, blanco, 50 años, H. C. García, Embolia cerebral.

Petrona Alpizar, blanca, 60 años, H. C. García, Cáncer del útero.

Francisco Castillo, blanco, 10 años, Cerro 659, Cardiorenal.

José González, blanco, 69 años, Benéfica, Bronconeumonía.

Onelia Padilla, blanca, 62 años, Romay 2 altos, Hemoptisis.

Georgina Almeida, blanca, 2 meses, Gravin Aldecoa, Bronconeumonía.

Angela Pila Losada, blanca, 61 años Apodaca 35, Cáncer uterino.

Manuel Capdevila, blanco, 35 años, C. Socorro Luyanó, Suicidio por precipitación de lugar elevado.

Lázaro Reyes, mestizo, 2 meses, Sto Suárez 58, Nacimiento prematuro.

Paulina Inés Valdés, mestiza, 14 meses, Casa de Beneficencia, Pleuresía.

Osvaldo J. González, mestizo, 17 años, Drogones 41, Pneumonía del vértice.

LA CALLE DE SUAREZ

Han terminado los trabajos de reparación de la calle Suárez, entre Esperanza y Daria, a base de hormigón asfáltico sobre afirmado de concreto, manteniendo el sistema de pavimentación que tenía antiguamente dicha calle.

Dr. YANES
Médico-Oculista
Consultas de 3 a 5 P. M.
($5.00)
AMISTAD 34 M-1934

Canas

Suprima las canas en pocos días con la Loción LA CONDESA.

Higiénica, inofensiva, no mancha la piel ni las telas, devolviendo al cabello su color natural exacto.

Use en la misma forma que una loción de tocador, al peinarse la Loción Higiénica

"La Condesa"

¿Que? ¿Cuando? ¿Donde?
• Rendezvous de Ward

DISFRUTE DE SU PASEO CON ESTE GRAN G3

ES ABSOLUTAMENTE necesario tener una banda mejor para *poder hacer que retenga su agarre* cuando en uso en las carreteras modernas. Automóviles que arrancan y corren con más rapidez, frenos más potentes desgastan rápidamente a las bandas corrientes.

La banda sensacional, nueva G-3 de Goodyear es la solución. Una banda que da un 43% de más recorrido sin patinaje y retiene su agarre el *doble de más tiempo* que todos los neumáticos utilizados en los ensayos.

¡No en balde miles y miles compran este grandioso neumático de Goodyear—da tanta seguridad adicional *sin costo extra!* Recuerde, es necesario que haya AGARRE ANTI-RESBALABLE en el centro de la banda—donde lo encuentra en este neumático—si desea dar su viaje de recreo con seguridad y sin patinazos.

GOODYEAR

El G-3 nos cuesta más fabricarlo—pero, a Ud. no le cuesta más comprarlo

M.E.C.D. 2016

Escenario y Pantalla

ENCANTO: «EXTASIS»

Lo que hay de escabroso en la película «Extasis» estrenada ayer en el «Ecanto», está discreta y hábilmente velado por su extraordinaria genialidad y por la maravilla de su tecnicismo. Es un himno gigante a toda fuerza creadora, en contraste con la negación fisiológica del organismo gastado, ya por el vicio, ya por la herencia fatal y maldita.

No tiene apenas argumento. El diálogo no llega a una cuartilla. Tampoco lo necesita. Lo suplen la expresión prodigiosamente gráfica del ambiente, de los paisajes, de las escenas, de la luz, de la sombra, del aire, de la música, de los latidos de toda la naturaleza, puesta en vibración productiva. Y lo suplen, sobre todo, los ojos llenos de ansia, las manos puestas en actitud extática y la respiración anhelante de la artista (anónima) en torno de la cual gira el tema de la película.

Es una mujer simbólica en toda la plenitud de su hermosura primaveral. Se ha casado con un hombre próximo ya al ocaso de la vida, inútil para los fines matrimoniales que aun el cristianismo prescribe en uno de sus Sacramentos.

La joven mujer traspira por las angustias de su rostro, de su boca, de su cuerpo, de su espléndida belleza los anhelos infinitos de maternidad. Parece la estatua de la inquietud implorante que se mueve y habla en actitud de arrobo para deplorar aquella «soledad de dos en compañía» de que nos habla el poeta. Visión mística, en ella, de la flor que se abre para fecundarse, del insecto que a los acicates de su instinto busca su procreación; de la aurora primaveral que caloriza con su luz todos los gérmenes de la vida. Las palpitaciones de esta vida laten en la brisa que mueve las hojas de las plantas y de los árboles, en el temblequeo del agua de las fuentes y de los ríos, en los maravillosos reflejos y cambiantes de la luz.

Ve otras veces la joven en su ensoñación los símbolos del amor creados por el arte; por la escultura, por la pintura, por la leyenda de la mitología. En todo rebulle y se agita la vida menos en el desierto de su hogar.

Y corre entonces ella a exhalar sus quejas doloridas en los brazos paternos, que no la pueden consolar. Y viene el divorcio. Y al correr un día por los campos en flor para que no la mate la asfixia de su tragedia íntima, se encuentra con el joven (símbolo del vigor de la salud del cuerpo y del alma) que ha de llenar por fin aquellas inmensas ansias de maternidad que tenían clavadas sus entrañas en el calvario de su inconsolable e irremediable dolor.

En tanto su ex cónyuge sufre las horribles torturas de su tara maldita. Siente también en visión de pesadilla la vida que se desborda en eterno banquete de amor y se retuerce de agónica desesperación. Quiere estrellarse con su rival en un automóvil, pero le falla su débil voluntad. Hasta que, contemplando a la mujer, que no pudo hacer feliz, en amoroso idilio con el galán, empuña la pistola que lo mata.

La película finaliza con una gigante y monumental apoteosis de la vida, del trabajo y del amor, por la que desfilan en inacabable y grandiosa caravana, fábricas, maquinarias, obreros, industrias, mujeres y niños. En medio de todo este germinar de la naturaleza y de los hombres, sonríen ««ella» y «él», rodeados de vástagos robustos.

Es, sin duda, sorprendente y nueva la técnica de esta película. En ella hablan todos los elementos: en los paisajes, los muebles, los cuadros, la luz y la música; sobre todo la luz y la música. La luz se distribuye en ángulos de tal modo que no se sabe dónde acaba y dónde comienza la sombra. Se diría a veces que la sombra está empapada de luz.

La música que sincroniza la película explica, con los diversos matices de sus notas, perfectamente adecuadas a la escena y con los golpes de su compás, lo que no manifiesta el diálogo.

Es, en fin, «Extasis» una de las films más originales, más geniales y más hondas que han pasado por la pantalla.

NACIONAL: «LA EDAD DE LA INOCENCIA»

Los magníficos intérpretes de «La esquina del pecado», volvieron a presentarse juntos otra vez en la pantalla del teatro «Nacional». En «La edad de la inocencia» tienen estos artistas escenas prodigiosas para demostrar la fidelidad y la intensidad con que saben caracterizar sus papeles.

Recuerda Ellen (Irene Dunne) los días inolvidables de su infancia, al encontrar en un baile celebrado por su familia en el palacio Welland, un hombre que había sido su ilusión y su primer pensamiento de amor; Newland (John Boles). Era ella muy niña entonces para poder sentir y amar como quería Newland, pero ahora que es mujer y atrae con sólo su presencia, se da cuenta Newland de que es tarde, puesto que ya él ha escogido la que ha de ser su mujer. No se puede arrancar con tanta facilidad el amor de un corazón que ha sentido hondamente. Quizás nos lleváramos con un poco de amor pedazos de aquel corazón destrozado.

El abolengo de la familia Wellan y la poca compenetración en sus problemas complejos hacen que vieran en Ellen una mujer que con sus libertades quitaría prestigio y realce a su apellido. Las escenas a que dan motivo estos chismes familiares, llenos de hipocresía y completamente carentes de cariño, dan lugar a momentos muy emocionantes y reales. No quiere Ellen interrumpir con su presencia la felicidad que aparentemente existe en aquel hogar, donde a ella se la tiene un poco señalada. Comprende que sus frases sólo encuentran aprobación en la boca de Newland, y éstas, aunque son las que ella necesita, no se oyen muy a menudo. En muchos momentos quisiera terminar aquel suplicio que ha venido a continuar sus complicaciones y penas. Pero ¿qué camino ha de seguir? ¿Terminará con él para toda su vida? Estos mismos pensamientos quiere desvanecer Newland. Sin embargo, cada vez son mayores los preparativos para su matrimonio con May. Llega a realizarse éste. Los espectadores no lo hubiesen deseado así, pero la película no podía dejar a un lado la realidad. ¡Con qué emoción ha presenciado la desdichada Ellen esa boda, y qué ideas se agitaban en su cabeza! Buena mujer y ya una vez desgraciada esposa no puede tronchar estos amores que bien sabe ella que no son muy recíprocos. Algunos encuentros, dulces palabras, recuerdos de amores pasados y planes de futura felicidad hacen más imposible la vida en él. Muy pronto ha de tomar su resolución; su debilidad de mujer locamente enamorada puede traerle terribles consecuencias. Una visita de May, ya mujer de Newland, hace que se nos presente Ellen en la cubierta de un barco que la ha de llevar muy lejos. La despedida, todos la esperábamos, es de resignación y sacrificio.

La llegada de un baby al hogar de May y Newland traerá la paz, la ilusión y la dicha a esta pareja.

Irene Dunne desempeñó el papel de Ellen con un acierto indiscutible. Ella y John Boles son la vida de toda la película. Los momentos en que aparecen juntos nos hacen sentir vivas emociones.

Consideramos «La edad de la inocencia» una producción notable en todos sentidos. Por sus escenas, por su presentación y por la menara con que ha sido interpretada.

Con la exhibición de «La edad de la inocencia», hicieron su debut los simpáticos cantantes y compositores mejicanos «Cuates Castilla». Muchos aplausos recibieron estos artistas por la interpretación de sus recurrentes canciones, tales como: «Mariquita», «El tamalero», «La suegra», etc.

PAYRET: «SOR ANGELICA»

Amablemente invitados asistimos a la exhibición privada de la producción Capitolio «Sor Angélica», que tuvo lugar ayer en el Teatro Payret. Es digno de elogio el esfuerzo realizado por los directores de esta película, para darnos una film española, con argumento interesante, escenas bien presentadas y a veces salpicadas de graciosos chistes. Con «Sor Angélica» da un paso más firme el cine español, y se le avecina a la producción Capitolio un amplio camino de éxitos.

La interpretación estuvo discreta por parte de Lina Yegros, Ramón Sentmenat y, sobre todo, se destaca la labor realizada por el inteligente niño Arturo Grelli.

NOTAS

«LA VIUDA ALEGRE» EN EL CAMPOAMOR

Ha sido tan grande el éxito, ha sido tan enorme la cantidad de público que ha concurrido al pre-estreno del viernes y sábado con «La viuda alegre» por Maurice Chevalier y Jeanette Mac Donald, que hoy vuelve a repetirse en todos los turnos desde la 1 en punto. La matinée será corrida, exhibiéndose dos veces «La viuda alegre» para poder dar cabida al inmenso gentío que hoy se espera y seguirán las exhibiciones hasta el último turno de la noche, o sea las 9:30, y todo sin alterarse los precios, rigiendo los de costumbre, a base de 40 cts. antes de las 6:30, y 50 cts. después de esa hora y 20 cts. los niños y 15 cts. la tertulia durante todo el día.

«La viuda alegre» se exhibe acompañada del Noticiario de Sucesos Mundiales y el precioso cartón en colores «Nereidas».

Mañana y por un solo día, se exhibirá «Frente al destino», trágica creación de la eminente artista Mary Crhistian, con Jean Parker y Charles Bickford. Esta producción se repite solamente mañana, a petición de muchas familias que no pudieron verla en su estreno del «Encanto». El martes, estreno en Cuba de «Esposas distraídas» bella producción Universal con Esther Ralston, June Clayworth, Ralph Forbes, César Romero, Roger Pryor y Leslie Fenton, y para el viernes «Biografía de una soltera» con el simpático Robert Montgomery, Edward E. Horton, Una Merkel y Ann Harding.

HOY A LAS 9 DE LA NOCHE

LA COMPAÑIA NACIONAL DE ALIMENTOS

presenta el conjunto artístico

MARCELO AGUDO — PILAR BERMUDEZ

en la comedia dramática

LA MALA LEY

en tres actos

de

LINARES RIVAS

presentada por la Radiodifusora

OFHEA

Estación C. M. C. D. «La Voz del Aire. S. A.»

(960 Kls.)

No deje de oir esta interesante obra, cortesía de la

LECHE CONDENSADA

LA LECHERA

El alimento de los niños

SANOS, FUERTES Y HERMOSOS

NACIONAL: PELICULAS Y «LOS CUATES CASTILLA»

El programa dominical del teatro «Nacional» es difícil de superar: En la matinée que comienza a la 1 p. m. se exhiben: «La edad de la inocencia» con Irene Dunne y John Boles; «La cucaracha» (sketch) musical en colores; «La intrépida» producción tomada en los mares del Sur e interpretada por Joan Lowell; «Sinfonía gatuna» cartón-comedia. Y actuación de «Los Cuates Castilla» cancioneros guitarristas mexicanos (hermanos gemelos) cuyo debut ayer constituyó un grandioso succés.

No se han alterado los precios para esta matinée: 40 cts. mayores y 20 cts. los niños.

En los turnos elegantes de 5 y 30 7 y 30 y 9 y 30: «La edad de la inocencia» con la pareja ideal: John Boles e Irene Dunne; y «La cucaracha» el orgullo de la R. K. O. cuyos colores naturales han revolucionado la industria cinematográfica

Irene Dunne

A las 5 y 30 y 9 y 30 también actúan Los Cuates Castilla, jóvenes cancioneros—guitarristas mexicanos—40 cts. entrando antes de las 6:30 y 50 cts. después.

El miércoles un estreno de Artistas Unidos «El último caballero» donde reaparece el eminente actor George Arliss que el público recuerda aún a través de su gran película «La Casa de Rostchild». El sábado: «Tres lanceros de Bengala».

«NIÑA RITA» EN LA MATINEE DEL MARTI

Esta tarde a las 3, se celebrará en el «Martí» una gran matinée. Subirá a escena «Niña Rita» zarzuela de Antonio Castells y Aurelio G. Riancho, con música de Eliseo Grenet y Ernesto Lecuona, cantada por Rita Montaner, la creadora del «Mamá Inés»; Hortensia Coalla, Julita Muñoz, Miguel de Grandy y Arturo Vila.

Para la primera parte de esta matinée, se ha reservado «La pena negra», comedia lírica de Pepín Rodríguez, con música del maestro Rodrigo Prats.

Por la noche, a las 8 y 45: «La pena negra».

A las 10 y 45: «Cecilia Valdés», la obra cumbre del teatro cubano, cantada por Rita Montaner, la reina del ritmo criollo.

Precios: 30 centavos luneta, 20 centavos butaca y 10 cts. tertulia.

Mañana: Función Popular: Dos obras por el precio de una.

El martes: Homenaje a Armando Zapata y Ruper Fernández, con el estreno de la revista «El gran caimán», original de Carlos Robreño y Rodrigo Prats. En el cuadro titulado «Rapsodia de la Habana antigua», Rita Montaner hace una verdadera creación. En otro Carmita Ortiz y Julio Richards, bailarán el famoso «Continental», (El baile de moda). José Sánchez Arcilla escribe para esta función, el apropósito «El enemigo número uno». Tomará parte «Dinorah», la emperatriz del tango, y otros.

«EL AGUA EN EL SUELO» EN EL PAYRET

Estrenó ayer el teatro «Payret» la obra cumbre de la cinematografía española «El agua en el suelo», con la adorable estrella Maruchi Fresno, con una bellísima partitura musical del maestro Alonso y dirigida por Fernández Ardavín. Su argumento es el primero que los Hermanos Quintero han escrito para el cine. «El agua en el suelo» está distribuída por la Columbia Pictures y Maruchi Fresno está rodeada de un excelente reparto. Es la historia de un joven sacerdote y una linda chiquilla, a quienes la chismografía aviesa hunde en el lodazal de un inmundo escándalo. La calumnia esparcida de boca en boca, como el agua derramada en el suelo, no puede recogerse. Marucha, delicada, bella, sensible, acepta por director espiritual al padre Azores, el joven sacerdote cuya vocación religiosa irresistible lo llevó al altar.

«El agua en el suelo» se exhibirá hoy nuevamente, acompañada de la película Metro «La familia Barrett» de Norma Shearer, Fredric March y Charles Laugthon.

ANGNA ENTERS, MAÑANA, EN EL ENCANTO

Pocos días faltan para el debut de Angna Enters. «Talia-Teatro de Arte», presentará esta célebre bailarina americana en el teatro «Encanto» los días 25 y 27 del actual.

Algunos de los números del programa que para ambas funciones se ha preparado, son: «Reina del Cielo» (Gótico Francés), Gautier de Coinci. «En la Iglesia Occidental (Católica Romana), la Virgen siempre había sido beatíficamente adorada; pero no fué hasta las Cruzadas cuando empezó a oscurecer a la propia Trinidad. La Virgen tenía, además, un encanto para el pueblo, porque se la suponía limitada predilección por los sacerdotes, como tales; era reina, mujer y madre, cualidades todas que los sacerdotes no podían representar. Por consiguiente ella parece haber tenido poco gusto por los misterios, y los símbolos que pareciendo más misteriosos, eran claros para todas las viejas rústicas de su iglesia».—**Henry Adams.**

«Odalisca». Aires moros y argelinos. «Todo el picante, mareante y dulce aroma de harenes y los casi perversamente primitivos placeres, se impregnan en el lienzo del cuadro de esta criatura voluptuosa de un Nirvana sin emociones e indiferente. Al reclinarse contra una suave alfombra oriental, su ancha espalda, sosegada y sólidamente encajada en un suntuoso cojín calzado a la pared, la respiración regular de completo abandono recorre la carne desnuda de sus sueltas y redondas pantorrillas y por todo su cuerpo, hasta los labios, ligeramente entreabiertos».

Precios: luneta, $2.00. Abono, $3.40. Preferencia numerada, $1.00. A la venta en «Talia-Teatro de Arte». Amargura, 34. Teléfono M-7372.

MATINEE CON «EXTASIS» EN EL ENCANTO

A la una en punto comienza una soberbia matinée con Noticiario, las cintas cómicas «El museo de cera» y «El inocentón»; la producción musical «Vivir para soñar», con Russ Columbo, June Knight, Roger Pryor y Henry Armetta y el estreno en Cuba de «Extasis», cinta que también se exhibe por última vez en los turnos elegantes de tarde y noche.

«Extasis» es una película nueva, de dirección nueva, de técnica nueva, de ideología nueva, de asunto viejo como la humanidad, pero para generaciones nuevas. «Extasis» no es apta para señoritas y por supuesto, los niños no deben verla, pues no la comprenderían, ya que es únicamente para mentes sanas y espíritus refinados.

Mañana se estrena «Hay hombres de suerte», en los turnos de 3.30, 5.30, donde también será la exhibición de modelos y vestidos de la Maison Saint Jean, suspendiéndose la tanda de las 7.30, pues a las 9.15 hará su primera presentación en la Habana la eminente bailarina mímica Angna Enters. Las lunetas para este espectáculo, que ya están a la venta, cuestan $2.00, y sacando abono para la función de mañana y para la del miércoles, $3.40 para estas dos únicas exhibiciones.

El jueves es el estreno en Cuba de «La vida es sabrosa», de la que es principal intérprete, la encantadora artista Kay Francis, secundada por George Brent y Warren William. La divina Kay luce en esta cinta más de 20 trajes distintos.

Distribuidor exclusivo América central (Venezuela y Colombia) Dn. Joaquín Fábregas, San Rafael No. 1 «Universal Music & Comercial Co. y Aguila 24.A

(D. José Roca.)

GACETILLAS

RIVIERA: «UNA MUJER DESPRECIADA»

Hoy en la matinée que comienza a la 1 y 15 se estrena la grandiosa producción por Constance Bennett y Herbert Marshall, «Una mujer despreciada», Episodio 8 de la serie «El Tesoro del Pirata», por Richard Talmadge, además la gran producción por Donald Cook y Nancy Carroll: «Una muper fué la causa», revista y comedia.

En las tandas elegantes de 5 y 15 y 9 y 45 se estrena la gran producción por Constance Bennett: «Una mujer despreciada», revista y comedia. A las 8 y 15A episodio 8 de «El Tesoro del Pirata» y «Una mujer fué la causa», por Nancy Carroll y Donald Cook.

Mañana lunes, en las tandas elegantes de 5 y 15 y 9 y 45 últimas exhibiciones de la producción por Constance Bennett «Una mujer despreciada», revista y comedia. A las 4 y 15 y 8 y 15 «La cena de los acusados» por William Powell.

Martes 26, «A las 12 en punto» por Richard Bartelmess.

FAUSTO: «CONTINENTAL»

Un grandioso programa en la matinée de «Fausto» que comienza a la 1:

«Continental», por Fred Astaire y Ginger Rogers. «La Intrépida», estreno en Cuba por Joan Lowell. La comedia «A puño limpio». «Sinfonía Gatuna», cartón. Toda la matinée 20 centavos luneta mayores y niños.

En el turno doble a las 5. «Continental» y «La Intrépida», 20 centavos mayores y niños. Por la noche a las 8 la comedia a «Puño limpio», a las 8 y 15 «La Intrépida» y a las 9 y 30 el cartón «Sinfonía Gatuna» y «Continental». Precios, hasta las 6 y 30, 20 centavos, después 30 centavos. Niños, 20 centavos. Lunes, «El Encanto del Hogar». El martes, «Paz en la tierra», por Franchot Tone.

NEPTUNO: «LA FAMILIA BARRET»

En la matinée de «Neptuno» que comienza a la 1 p. m. el siguiente programa: «La familia Barrett», por Norma Shearer y Fredric March; «Lunáticos de capa y espada», por los cómicos Weelher y Woosley; «El Socio», la última comedia de Charles Chasse; «El biznieto de Tarzán, comedia Metro. Toda la matinée 20 centavos luneta, mayores y niños. En la tanda doble a las 5 p. m. «La Familia Barrett» y «Lunáticos de capa y espada», 20 centavos mayores y niños. Por la noche a las 8 p. m. la comedia «El Socio» de Charles Chasse. A las 8 y 15 «Lunáticos de Capa y Espada», por Weelhery Woosley. Y en el turno de 9 y media «La Familia Barrett, por Fredric March y Iorma Shearer; 20 centavos toda la función desde las 8 p. m. El martes «El Encanto del Hogar», por Shirley Temple.

PRADO: ESPECTACULO DE LECUONA

Hoy tendrán lugar en el Teatro «Prado» dos magníficas matinées comenzando la primera a la 1 y 30 de la tarde y la segunda a las 5.00 y en ambas actuará el magnífico espectáculo LECUONA, integrado por el famoso maestro, la notable cantante cubana Caridad Suárez y el simpático «Bola de Nieve», los que ofrecerán un artístico programa con las más preciosas y variadas canciones. El espectáculo de Lecuona trabajará a las 2 y 45 y 6.00. La parte cinematográfica está integrada por las siguientes películas: «Vaivenes del amor», preciosa cinta por Myrna Loy y William Powell que se exhibirá a las 3 y 30 y 6 y 45 y «En mala compañía», por Sylvia Sidney y Fredric March que se exhibirá a la 1 y 30 y a las 5.00.

Por la noche se repite el mismo programa comenzando a las 8 y 30 con «En mala compañía»; a las 9 y 30 trabajará el espectáculo de Lecuona y a las 10.00 se exhibirá «Vaivenes del amor».

Se suplica al público se fije bien en el horario.

RIALTO: «SOMBRAS DEL PASADO»

Hoy empieza la matinée a la 1 y 30 con Revista Fox, una graciosa comedia «Concurso de Belleza», un cartón «El Gran Experimento», la regia película de gran espectáculo titulada «Caravana de Bellezas» de Jimmy Durante, en esta gran producción Ud. podrá ver el famoso baile de moda «El Carlo». También se exhibe otra joya Metro «Sombras del pasado», interesante y atractiva de Robert Montgomery y Maureen O-Sullivan.

Mañana: «Vivir para soñar», de Russ Columbe e «Imitación de la Vida», de Warren William y Claudet Colbert.

AUDITORIUM: «LA HIENA DE LA QUINTA AVENIDA»

«Auditorium», de Calzada y D. Vedado, teléfono F-4455, dedica a los niños la matinée de hoy, Revista Paramount, el cartón en cn colores «La Diosa Primavera», la comedia «Trapos y Tropiezos», por Zasu Pitts y Thelma Todd, la sensacional película «La Hiena de la Quinta Avenida», por Mary Morris, «la mujer Frankestein», y «Evelyn Venable», Episodio 5 de la serie «El Jinete Rojo», por Buck Jones y la super-joya «El mundo de las mujeres», por George Bancroft y Frances. En las tandas de 5 y 15 y 9 y 45. Revista, cartón, comedia y «La Hiena de la Quinta Avenida». A las 8 y 30: «El mundo de las mujeres».

Mañana: A las 4.00 y 8 y 30: «El mundo de las mujeres» y a las 5 y 15 y 9 y 45 últimas exhibiciones de «La Hiena de la Qunta Avenida».

PAYRET: «EL AGUA EN EL SUELO»

Gran matinée. Hoy a la 1 y 30 el mepor programa con la grandiosa super producción «La Familia Barrett» de Norma Shearer Frederick March y Charles Laughton, en esta película se exhibe a las 2 y 5 y a las 8 y 30, estreno enCuba de la maravillosa película española titulada «El agua en el sueo», escrita por los Hermanos Quintero, interpretada por Maruchi Fresne, Luis Peña y Pepe Calle. Además cartones en colores. Revista, Alfombras y el Episodio 6 de «El Jinete Rojo».

Precios: 20 centavos luneta, butaca o asiento de palco mayores hasta las 6 y media y 30 centavos después. Niños, 15 centavos y tertulia o paraíso 10 centavos.

Mañana: «Vaivenes del amor» y «Una Noche en Estambull».

TRIANON: «VAIVENES DEL AMOR»

En la matinée de una y media: revista Fox, comedia la magnífica cinta de Myrna Loy y William Powell, titulada «Vaivenes del amor», Jean Parker y Una Merkel en «A Todo Corazón».

Antes de las 2: 20 centavos mayores. Niños. 15.

Después: 30 centavos mayores. Niños. 20.

En las tandas de 5 y 15 y 9 y 45, Revista Fox, la comedia «Catastrófico y la obra Metro, por Myrna Loy y William Powell, «Vaivenes del amor.

A las 8 y 30: Jean Parker y Una Merkel en «Todo Corazón».

Mañana: el mismo programa de hoy.

Martes 26: «Una mujer despreciada, por Constance Bennett y Herbert Marshall.

REGINA: «SOMBRAS DEL PASADO»

Metro presenta dos regias películas hoy, «Sombras del Pasado», linda película de Robert Montgomery y Maureen O-Sullivan y la grandiosa película de bello argumento, linda música y bellas mujeres «Caravana de Bellezas» de Jimmy Durante y un selecto grupo de estrellas. Además un cartón «El Gran experimento», una comedia «Concurso de Belleza» y la Revista Fox. Precios: 20 centavos luneta a todas horas. Niños menores de 10 años 10 centavos. Tertulia 10 centavos.

Mañana: «Vivir para soñar» e «Imitación de la vida».

Martes: Estreno, «Oro y Plata», «La Sangre Manda».

LIRA: «IMITACION DE LA VIDA»

Verdaderamente que los programas que exhibe este simpático cine «Lira», de Industria y San José, teléfono M-4474, no pueden ser más interesantes y valiosos. Para hoy domingo, en matinée, tanda y noche el precioso Cartón «Anita se Muda». Divertidas Comedias «Viva la Bulla» y «Enredos Financieros», regia cinta llena de atractivos «Adorable» de Lilian Harvey. Una de las más grandiosas joyas del cine «Imitación de la Vida», de Claudette Colbert. Martes, Noticiero, la maravillosa joya «Una Noche de Amor» y «La Mujer de mi Marido». Para el próximo viernes el estreno de la exquisita producción «Encadenada», de Joan Crawford. Mañana lunes, «Imitación de la Vida», y «No Queremos otro Padre».

(Más GACETILLAS en la página SIETE)

HOY PAYRET HOY

COLUMBIA presenta la bellísima producción en español

EL AGUA EN EL SUELO

Primer argumento escrito especialmente por los

HERMANOS QUINTERO

Música del Maestro ALONSO Dirigida por FERNANDEZ ARDAVIN

Deliciosamente interpretada por la ADORABLE ESTRELLA

Maruchi

FRESNO

EN TODAS LAS TANDAS

LA FAMILIA BARRETT

con Norma SHEARER y Fredrick MARCH

CARTEL DEL DIA

POR LOS TEATROS

MARTI: A-1851. A las 3: Niña Rita y La pena negra. A las 8 y 45: La pena negra. A las 10 y 30: Cecilia Valdés.

POR LOS CINES

CAMPOAMOR: A-7054. A todas horas: La viuda alegre, comedias y revistas.

NACIONAL: A-3730. A todas horas: La edad de la inocencia, La cucaracha, La intrépida, comedias y presentación de Los Cuates Castilla.

ENCANTO: A todas horas: Extasis, Vivir para soñar, comedias y revista.

RIVIERA: Una Mujer Despreciada. Una Mujer fué la Causa.

FAUSTO: Continental. La Intrépida.

NEPTUNO: La Familia Barret. Lunáticos de Capa y Espada.

PRADO: Vaivenes del Amor. Espectáculo de Lecuona. En malas compañías.

RIALTO: Sombras del Pasado. Caravana de Bellezas.

REGINA: Sombras del Pasado. Caravana de Belezas.

AUDITORIUM: La Hleua de la 5a. Avenida. El Mundo de las Mujeres.

PAYRET: El Agua en el Suelo. La Familia Barret.

.wyaMscji.rdl shrd tahm m m mluu

TRIANON: Vaivenes del Amor. A todo corazón.

LIRA: Imitación de la Vida. Adorable.

WILSON: Ahora y Siempre. Escándalo en la Familia.

INGLATERRA: Ahora y Siempre. Escándalo en la Familia.

OLIMPIC: Música y Mujeres. El Payaso del Circo.

LARA: La Pata del Gato. El Valor de Charlie Chan.

BELGICA: Suena el Clarín. Cleopatra.

VIOLETA: El Artífice del Crimen. Camino de la Horca.

MENDEZ: Vivamos otra vez. Arrabal.

VERDUN: Una noche de amor. Casada sin Intención.

FLORENCIA: Imitación de la Vida. Eterno Ensueño.

MODERNO: Prisioneros del pasado. Imitación de la Vida.

VEDADO: Música y Mujeres. Abnegación.

ACTUALIDADES: Cleopatra. La Sra. no se Opone.

ESMERALDA: Música y Mujeres. Kid Simpatía.

CUBA: Los Buscabullas. Una Noche de Amor.

ROJO: Casada sin Intención. Una noche de Amor.

UNIVERSAL: Imitación de la Vida. Prisioneros del pasado.

MARAVILLAS: 20.000.000 de enamorados y Kid Simpatía

NIZA: El último rodeo y El crimen del vanidades.

APOLO: Encadenada y Demonios del Mar.

¡¡La Mejor MATINEE!!

TEATRO NACIONAL

LA EDAD de la INOCENCIA

John Boles e Irene Dunne

LA CUCARACHA

(Sketch en colores) Steffi Duna

La Intrépida

Joan Lowell

«SINFONIA GATUNA» Carton

LOS CUATES CASTILLA

(hermanos gemelos) cancioneros y guitarristas.

Mayores 40 Niños 0.20

5:30—7:30—9:30

LA EDAD DE LA INOCENCIA

John Boles e Irene Dunne

LA CUCARACHA y Los Cuates Castilla

40 antes de las 6 y media

50 después

Miércoles 27

EL ULTIMO CABALLERO

George Arliss

MUSICA Y MUSICOS

NOTAS

LA FILARMONICA EN EL NACIONAL

Hoy, a las diez de la mañana se efectuará en el Nacional, el concierto reglamentario de la Orquesta Filarmónica de la Habana, bajo la dirección del Maestro Amadeo Roldán.

El programa dedicado a Bach para conmemorar los 250 años de su nacimiento, cumplidos en este mes de marzo, comprende la Obertura en Do Mayor No. I; una Suite; la Toccata en Fa mayor y tres Corales de la Cantata 140.

Además participará la admirada pianista Margot de Blanck, quien ejecutará el Concerto en Mi bemol, Op. 73 para piano y orquesta, de Ludwig von Beethoven.

ANGNA ENTERS

La famosa danzarina-mímica Angna Enters, contratada por Talia-Teatro de Arte, para ofrecer dos funciones en el Teatro Encanto mañana lunes y el miércoles por la noche, llegará a esta capital en la tarde de hoy.

Tan admirable artista será un éxito dado el arte refinado de su espectáculo, único en su clase, que le ha valido los aplausos más calurosos doquiera se ha presentado

La Enters tiene en su repertorio más de cein caracterizaciones distintas, todas ellas muy originales. Lo mismo en un «Antique a la francesa», que en «Cakewalk», como en el cuadro gótico «La Reina de los Cielos» o «Pavana del Siglo XVI». Angna Enters muestra la magnitud de su arte camaleónico, de facetas mil, que siempre despiertan el mayor interés, las mayores alabanzas de la crítica y los más fervientes aplausos del público.

Mañana gustará la Habana de un espectáculo excepcional.

LOS CONCIERTOS DE AYER

Sobre los celebrados por la Coral de la Habana y Celia Navarro, la distinguida soprano, en el Hotel Nacional, trataremos próximamente.

Queremos sólo anticipar que ambos alcanzaron éxito brillante, complaciendo al público selecto que a estas audiciones concurrió.

N. B.

M.E.C.D. 2016

EL SECRETO QUE HERMOSEA MI CUTIS

El secreto es el consejo que me dió un especialista de belleza cuando lo consulté, desesperada de mi cutis. Me dijo—"use el Jabón Palmolive para devolver la belleza natural a su cutis".

Empecé entonces este tratamiento de belleza: Cada mañana y noche durante dos minutos, me doy un masaje en la cara, cuello y hombros con la rica espuma del Palmolive que libra a los poros de impurezas... Me enjuago... me seco *con suavidad*... El resultado: un cutis suave lindo y juvenil.

TAMBIEN PARA EL BAÑO, hago una abundante espuma con el Palmolive en una toallita suave... me froto todo el cuerpo hasta que esta espuma embellecedora penetra en los poros. Luego me enjuago y me seco bien. ¡Qué agradable es sentirse *limpia*, fresca y vigorizada!—¡Hágalo usted desde hoy!

El Jabón Palmolive está hecho de la *mezcla secreta* de los balsámicos aceites de oliva y palma... ni un átomo de sebo ni grasas animales. Compre una pastilla de Palmolive hoy mismo.

22SH

Las Cintas negras de las envolturas del Palmolive, sirven para participar en el "Octavo Colosal Concurso JABON CANDADO"

Crónica Habanera

(Continuación de la pág. 5)

ANGNA ENTERS

Mañana es el día señalado para el debut de Angna Enters, en el teatro «Encanto».

En vísperas del gran acontecimiento artístico y social que este debut constituirá, nuestro mundo elegante se prepara para admirar a la que es famosa bailarina.

Genial intérprete de la danza, y creadora de acertado gusto, Angna Enters ha sido aplaudida por los públicos del mundo entero.

Se presentará en un exquisito programa que ella ha titulado «Episodios y composiciones en forma de baile».

Y así dará a conocer sus famosas danzas, en forma de pantomima, ora trágicas, ora alegres.

Angna Enters viene contratada por la Empresa Talía—Teatro de Arte, que, con el objeto de que todo nuestro público pueda admirarla, ha fijado las localidades en el mínimo precio de dos pesos.

Hay un abono abierto, para las dos funciones, que cuesta tres pesos cuarenta centavos por persona.

Abono que a estas horas se encuentra casi cubierto.

A la larga relación de abonados, dada a conocer en días atrás, tenemos que agregar los siguientes:

Harold H. Staff, Rita Allie Betancourt de Staff, John Muhlfeld, J. J. Ablanedo Ricardo Cercera, Almida Revilla, Alberto Almasqué, Jorge de Cubas, Evangelina Figueredo de Cubas, Gonzalo E. Aróstegui, Maggie Orr de Aróstegui, Eutimio Falla, María Larrea de Suero, Leopoldo Suero, S. L. Maduro, Bibí de Lima de Maduro, M. J. Rapoport, R. Conroy, Luis F. Estrada, Herbert S. Hilton, Francisco Gastón, Mrs. Kendig, Mrs. R. Brandon, Mr. Horigan, María Teresa Rojas, J. F. Dawson, Margot Párraga, Jorge Hernández, Clemencia Batista de Hernández, señoritas Batista, señora de Arguedas, señorita Padrón, David Suero, Isabel Falla de Suero, señorita Loló Suero, Elena Lobo de Montoro, Mario Montoro, Miguel A. Suárez, Esperanza de Cárdenas de Suárez, Luis Baralt, Lillian Mederos de Baralt.

«CAMPOAMOR»

Volvió a verse ayer concurridísimo el bello teatro «Campoamor».

«La Viuda Alegre», que tanto éxito alcanzó el viernes, fué exhibida nuevamente en todas sus tandas, constituyendo otro acontecimiento artístico y social dada la gran cantidad de público que asistió.

La magnífica cinta, donde tan brillantemente colaboran Jeanette Mac Donald y Maurice Chevalier, vuelve a repetirse hoy en todos los turnos desde la una en punto.

La matinée será corrida, exhibiéndose dos veces en ella «La Viuda Alegre», para poder dar cabida al inmenso gentío que hoy se espera.

Conjuntamente se exhibirán el Noticiero de Sucesos Mundiales y el precioso cartón en colores «Nereidas».

MARUJA BARRAQUE DE SANCHEZ

Mañana, celebra su santo la distinguida dama Maruja Barraqué de Sánchez tan estimada en nuestra sociedad.

Por encontrarse haciendo preparativos de viaje, la señora de Sánchez no podrá recibir, lo que nos encarga participar a sus numerosas amistades.

Reciba por anticipado nuestro saludo.

DE REGRESO

Tras una corta estancia en la ciudad de Miami, se encuentran de nuevo entre nosotros, desde hace varios días, el estimado amigo, doctor Tony Carrillo, conocido juez, y su bella e interesante esposa Bertha Schweyer.

Nuestro saludo para ambos.

(Continúa en la página OCHO)

EL PALACIO DE CRISTAL

NEPTUNO Y CAMPANARIO TELEFONO A-0315

MARAVILLOSO SURTIDO A SU ALCANCE

JUEGOS DE COPAS DE CRISTAL FINO
CON 30 PIEZAS
VERDADERAS CREACIONES

MODELO «BOHEMIA»
EN COLOR ROJO o AZUL
JUEGO $10.00

MODELO «VIENA»
DELICADO COLOR ROSA
JUEGO $6.00

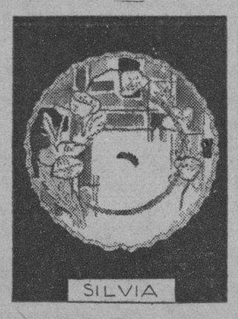

MODELO «BELGICA»
AZUL y BLANCO — BLANCO y NEGRO
JUEGO $8.00

VAJILLA CHIC
MODELO «SILVIA»
BELLO COLORIDO
SOBRE FONDO CREMA
60 PIEZAS $25.00

MODELO ULTRA MODERNO
PRECIOSO COLOR AMBAR
JUEGO $8.00

BATERIAS DE COCINA-ALUMINIO PURO 20 PIEZAS $3.50
CUBIERTOS "WALLACE" GARANTIZADOS 24 PIEZAS $3.50

MIGUEL LASTRA, S. EN C.

ENVIOS A TODA LA ISLA — FLETE POR CUENTA DEL CLIENTE — SERVICIO RAPIDO

IDEAS PUMAREJO

Rusia e Inglaterra portavoces de los ideales de la Liga

El Gobierno de Hungría ha desmentido la noticia del servicio militar obligatorio

MOSCOU, marzo 23. (AP).—La agencia oficial rusa Tass, recibió esta noche un despacho de Londres en que se comunica que el capitán Anthony Eden, Lord del Sello Privado de la Gran Bretaña, que hará pronto una visita a Moscou, ha declarado que está seguro de que esa visita «aumentará su convencimiento de que los dos países juntos jugarán un importante papel en la política mundial, como portavoces de los ideales de la Liga de las Naciones y de la seguridad colectiva».

DESMINTIENDO INFORMACIONES

BUDAPEST, marzo 23. (AP).—El ministro de Relaciones Exteriores expresó hoy que las noticias publicadas en el extranjero de que Hungría ha restablecido el servicio militar obligatorio, son «mentiras que no tienen el menor fundamento». Agregó que la única corporación que puede adoptar resoluciones de tal género es el Parlamento, el cual, en la actualidad, se encuentra disuelto.

INGLATERRA ESTABLECE ESTABLECE OCHO NUEVOS AERODROMOS

LONDRES, marzo 23. (AP).—Ocho nuevos aeródromos se han establecido por el ministerio del Aire en los últimos meses, y cinco de ellos forman un frente que se extiende desde Lincolnshire a Chichester, siguiendo después a Aldershot. El sexto se encuentra situado en Tern Hill, Shropshire y el séptimo en Marwell, cerca de Oxford.

La adquisición más reciente es el de Stradishall, cerca de Newmarquett.

LOS PERMANENTES
Ray-Já
SIN CORRIENTE, AL VAPOR y CON CORRIENTE. Llame al M-2550. POR ESTE MES PRECIOS ESPECIALES.
AGUILA, 82 al lado de "Fin de Siglo"

MARAVILLOSA
es la moderna nevera «STERLING». Vea el SERPENTIN PATENTE y ahorrará dinero, agradeciéndonos el consejo.

LA UNICA NEVERA EQUIPADA CON SERPENTIN CIRCULAR ES LA "STERLING" PIDALA EN BUENAS MUEBLERIAS O VEALAS EN LA FABRICA: J. PEREGRINO 108 - HABANA

Pat. 9554.

¿Sabe Ud. que consume no más de 5¢ DE HIELO?

NEVERAS "STERLING"

F. SALOW - J. PEREGRINO 108 - ESQ. A INFANTA

LIQUIDAMOS LAS NEVERAS CON SERPENTIN ANTIGUO, O SEA DE CODOS, A BAJO PRECIO. LLAME AL U-2068

EMBELLEZCA SU HOGAR

En ninguna ocasión podrá embellecer su hogar con menor desembolso que ahora. Acabamos de incluir en la Venta Especial —departamento de San Miguel— magníficas lámparas y muy lindos mueblecitos de fantasía. ¡Todo con el 50% de rebaja!

La Casa Quintana
"LA CASA DE LOS REGALOS"

GACETILLAS

WILSON: «AHORA Y SIEMPRE»

Belascoain y San Rafael, U-5863 de 1 y media a 6 y media, 15 centavos, después 20 centavos. Niños, 10 centavos a todas horas.

Hoy, tarde y noche, revista, la variedad «Jazz Litle y su Revista», el cartón «Desfile de soldados de madera» y la actualidad explicada en español «Paramount Gráfico» y las super producciones, «Ahora y Siempre», regia joya suprema por Shirley Temple, Carole Lombard, y Gary Cooper; y «Escándalo en familia», atracción suprema por Mary Brian y Phillips Holmes.

A las 5 p. m. «Ahora y Siempre» y «Escándalo en familia».

Mañana, regio programa.

Miércoles, «Doña Francisquita» toda en español por Mercedes Prendes, y Julio Villarreal.

INGLATERRA: «AHORA Y SIEMPRE»

San Rafael y Consulado, M-5527, de 1 y media a 6 p. m. 10 centavos Damas y niños, y 15 centavos caballeros, y de 6 a 11 y media 20 centavos caballeros, 1 5centavos damas, y 10 centavos niños.

Hoy, tarde y noche, revista, la variedad «Un Paseo por Boulougne Sur Mer» y el cartón «Betty se vuelve Sirena» y la atracción explicada en español «Paramount Gráfico» y las super producciones «Ahora y Siempre», magistral joya extraordinaria por Shirley Temple, Carole Lombard, y Mary Brian, y Phillips Holmes.

A las 5 p. m. «Ahora y Siempre» y «Escándalo en Familia».

Mañana, regio programa.

Miércoles 27, «Doña Francisquita» toda dialogada en español, por Mercedes Prendes y Julio Villarreal.

OLIMPIC: «MUSICA Y MUJERES»

No hay programa que mejore al que hoy se anuncia en el «Olimpic» de Avenida Wilson y B, en el Vedado, teléfono F- 6263, muy apropiada la matinée para los niños que habrán de gozar con las dos películas y comedias que se exhiben. Matinée a la 1 y 30 la Variedad «El Danubio Azul», la Comedia «Que Hermoso Día», regia y lujosa como valiosa joya «Música y Mujeres» de Rubby Keeler y Dick Powell. Episodio 5 «El Tesoro del Pirata». Magistral super producción «El Payaso del Circo» de Joe E. Brown y Patrice Ellis. A las 5 y 15 y9 y 45 «Música y Mujeres» y la Variedad, con «El Tesoro del Pirata». A las 8 y 30 «El Payaso del Circo». Mañana «El Terorr Vuelve» y «La Edad Dichosa».

LARA: «LA PATA DEL GATO»

Vióse ayer muy concurrido este céntrico y confortable cine «Lara» de Prado y Virtudes, con la exhibición de esta estupenda película, que vuelve hoy a figurar en el cartel. Función continua de 1 a 11 y 30. Precios hasta las 6 y 30 mayores 15 centavos y después 20, niños a todas horas 10. La preciosa y divertida comedia Relojero y Acróba a» de Buster Heaton, Revista, Colosal cinta «El Valor de Charlie Chan» de Warner Oland. Simpatiquísima producción de grandes risas «La pata del Gato» por Harold Lloyd. Mañana «A tu salud» y «La pata del gato»» con la comedia.

BELGICA Y VIOLETA: GRANDIOSA MATINEE

El «Bélgica», teléfono A-9128, con su valioso equipo sonoro y de proyección, ha combinado un programa muy selecto y valioso para hoy, en matinée tanda y noche, comenzando con dos comedias, precioso cartón y revista. Maravillosa y muy interesante joya «Suena el Clarín» de George Raft. Monumental producción, de gran lujo y muy valiosa «Cleopatra» de Claudette Colbert. Mañana, «Héroes de Ocasión» de los Hermanos Marx y «Cleopatra».

El «Violeta», teléfono M-3238, anuncia para hoy domingo, uno de los más regios e interesantes programas de la ciudad.En matinée tanda y noche los más regios e interesantes programas de la ciudad. En matinée, tanda y noche, dos preciosas Comedias, divertido Cartón y Revista. Sensacional y colosal atracción suprema «El Artífice del Crimen» de Otto Kruger. Emocionante y muy atractiva producción «Camino de la Horca» de Buck Jones. Mañana, «A tu salud», de John Boles y «La Maldita», de Sally O-Neil.

VERDUN: «UNA NOCHE DE AMOR»

Grandiosa función anuncia las carteleras del Teatro «Verdún» un éxito más que se anota esta empresa con el estreno de la sublime super producción de Grace Moore y Tulio Carminatti titulada «Una noche de amor», en segundo turno se pondrá la lindísima cinta de un bonito argumento «Casada sin Intención» secundada magistralmente por Florence Rice y Neill Hamilton, el Episodio 2 del «Jinete Rojo» titulado Salto Salvador, revistas, cartones y comedias, los precios serán matinée y tanda doble 10 centavos, todos por la noche, caballeros 15 centavos, damas y niños 10 centavos; mañana, «Una Noche de Amor» y «Al Borde de la Quinta Avenida».

MENDEZ: «VIVAMOS OTRA VEZ»

Magistral, valioso y muy atractivo el programa que para hoy ha combinado la Empresa del gran cine «Méndez» de Santa Catalina y Juan Delgado, en Santos Suárez, teléfono I-7325. Matinée a la una, tanda de 5, y noche 8 y 15 con la emocionante producción «Arrabal», de Wallace Beery. Revista, el cartón en colores «Leyenda de Pascuas». Suntuosa super joya «Vivamos otra vez» de Ann Sten y Frederic March. Episodio 1 y 2 de la gran serie «El Jinete Rojo» de Buck Jones. Mañana «El Paluchero» y «Vivamos otra vez». Martes, «El Modo de Amar» y «El Tango en Broadway».

FLORENCIA: «IMITACION DE LA VIDA»

Situado este cómodo y concurrido cine en San Lázaro y San Francisco, teléfono U-6758. Función continua de 1 a 11 y 30, precios hasta las 6 y 30 mayores 15 centavos y niños 10, y después mayores 20 y niños 10. Colosal atracción «Eterno Ensueño» de Roger Pryor y Heather Angel. Una de las regias y monumentales producciones del año «Imitación de la Vida», de Claudette Colbert. Mañana, «Jugar con Fuego» e «Imitación de la Vida».

MODERNO: «IMITACION DE LA VIDA»

Para hoy está señalada la exhibición del más grandes programa Universal que dicha compañía ha podido ofrecer en estos últimos tiempos. Se trata del poderoso foto-drama, «Imitación de la vida», de Claudette Colbert, Warren William, «Prisioneros del Pasado», de Lila Lee, Onslow Stevens; la cinta cómica, «Una jira campestre»; un asunto mundial, «Parece increíble», la cinta cómica, «Tres padres huérfanos»; y un Metrotón, luneta hasta las 6 y 30, 20 centavos; después 25 centavos; niños a todas horas 10 centavos. Mañana, «Imitación de la vida», y «Prisioneros del pasado», miércoles y jueves. Madame Du-Barry», de Dolores del Río.

VEDADO: «MUSICA Y MUJERES»

Finalizan hoy «los ocho días gran-(diosos», en el cine Vedado (Edificio Vives), de la calle B, entre 2q y 29, en el Vedado, con 3 funciones: Matinée a la 1 y 15, con un cartón, una comedia, el episodio 10 de «La Sombra Borrosa», la cinta del oeste, «Vengando la traición», por Buck Jones, y la joya «Música y Mujeres», por Dick Powell y Rubby Keeler; en la tanda de las 5 y 15, el episodio, la lindísima cinta, «Abnegación», por Bebe Daniels y Lyle Talbot, y «Música y Mujeres», y por la noche, de 8 y 30 a 11 y 30, el episodio, «Abnegación» y «Música y Mujeres». Los precios son populares; en matinéee y tanda, luneta 15, niños y tertulia 10, y por la noche, luneta 20, niños y tertulia 10. Para el jueves: «Adorable», por Lilien Harvey y para el sábado y domingo próximos: «Ahora y siempre», por Shirley Temple.

ACTUALIDADES Y ESMERALDA: DOS BELLAS CINTAS

«Actualidades», de la calle Monserrate, el coquetón coliseo de los inmejorables programas, teléfono M-5575, ha seleccionado para hoy domingo un programa especial. En matinée, tanda y noche, Comedia, Cartón y Variedad. Una de las más grandiosas joyas del cine «Cleopatra» de Claudette Colbert. La bonita y atractiva producción «La Señora no se opone», de Leslie Howard y Florence Rice. Mañana, «No es Pecado» y «Casino del Mar».

«Esmeralda», situado en Monte 242, teléfono A-9069, cuenta para hoy domingo en matinée, tanda y noche, con un programa muy atractivo y valioso comenzando con preciosa comedia, divertido Cartón y Variedad. Magistral super excelsa joya de mucha acción «Música y Mujeres» de Dick Powell. Divertidísima y exquisita producción «Kid Simpatía» de Pat O-Brien. Mañana «El Payaso del Circo» y «Qué Mujer».

CUBA Y ROJO: «UNA NOCHE DE AMOR»

«Cuba», este magnífico cine de Suárez y Corrales, teléfono M-8970, sigue triunfando con esta portentosa maravilla del cine. Para hoy en matinée a la una, tanda de 5 y noche 8 y 15, Revista, Comedia y cartón. Preciosa cinta de gran argumento «Los Busca Bullas» de Spencer Tracy y Jack Oakie. La obra cumbre del año, «Una Noche de Amor», de Grace Moore y T. Carminatti. Mañana estreno de «El Eterno Ensueño» y «Su Recompensa».

«Rojo», de Monte y A. Recio, teléfono M-4794 ha combinado un regio y monumental programa dos bellas películas. Matinée, tanda y noche, con Comedia, Cartón y Variedad. Magistral super joya «Casada sin intención» de Neil Hamilton. La maravilla del cine «Una noche de amor» de Grace Moore y T. Carminatti. Mañana, «Cuando el amor muere» de Paul Lukas y «Doble Secuestro» de Phillis Holmes. Martes, «El Payaso del Circo».

UNIVERSAL: GRANDIOSO PROGRAMA

Con dos extraordinarias películas muy valiosas inicia este gran cine «Universal» su interesante programa en función de 1 a 6 y de 6 y 30 a 11 y 30. Preciosa y divertida Comedia. Regia y bella super excelsa atracción «Prisioneros del Pasado», de O. Stevens. Maravillosa producción de argumento incalculable en que los preceptos sociales se ven destruídos ante la realidad de la vida, titulado «Imitación de la Vida» de Claudette Colbert. Episodio 1 de la grandiosa serie «El Jinete Rojo». Mañana, «Adorable» y «El Poder de las Faldas».

¿Que Cosa Es? ¿Donde Esta?
Rendezvous de Ward

¡YA LLEGÓ!

EL AUTOMOVIL MAS DISCUTIDO DEL DIA

¡Invitamos a Vd. a inspeccionar el Packard 120, el automóvil más nuevo del mundo! Ha sido proyectado para llenar los requerimientos actuales de quienes desean un coche más fino que los que se han ofrecido hasta ahora en la categoría de menor precio.

El Packard 120 es un miembro prominente de una familia distinguida. Lleva el nombre de más prestigio en el automovilismo. Moderno y lujoso en aspecto, rinde abundante potencia, brillante ejecutoria, seguridad absoluta, suavidad de marcha y de conducción y economía de operación. Es diseñado por Packard y construido por Packard—no un automóvil montado con partes de fabricación ajena.

Ahora, el orgullo que da la posesión de un Packard, ya pueden compartirlo otros miles de automovilistas que ven convertido en una realidad su sueño dorado de poseer y conducir un Packard.

PACKARD "120"

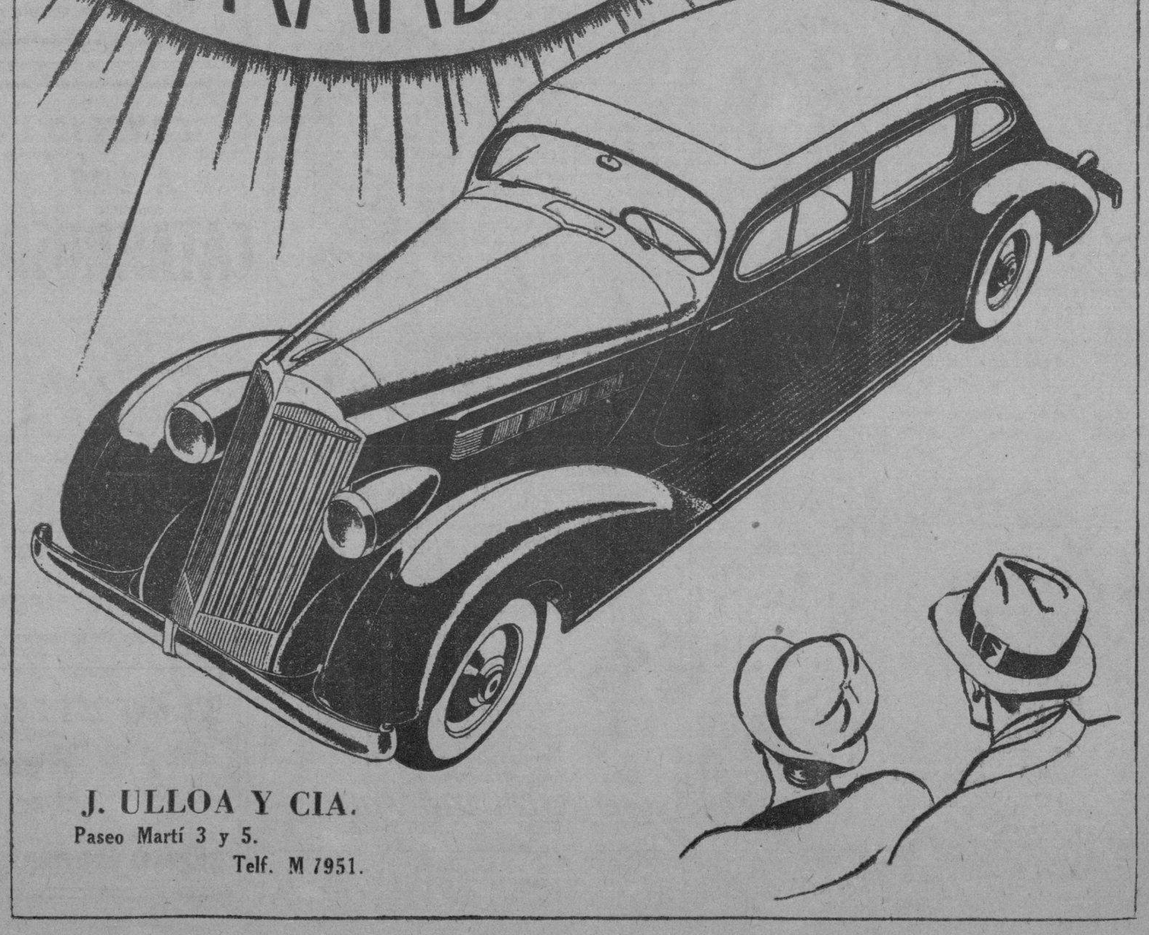

J. ULLOA Y CIA.
Paseo Martí 3 y 5.
Telf. M 7951.

M.E.C.D. 2016

JOVIAL-A PESAR DE LOS AÑOS

¡No hay por qué sentirse viejos!

● Por robusta que sea una persona, al llegar a cierta edad comienza a sentir el peso de los años. El físico está cansado. Los músculos no responden como antes; y al estómago le caen pesados muchos alimentos substanciosos, justamente cuando más los necesitaría. Por eso la Emulsión de Scott constituye una ayuda tan valiosa. Es de aceite puro de hígado de bacalao, emulsificado científicamente para hacerlo fácilmente digerible y agradable. El organismo aprovecha todas sus virtudes—gana preciosas vitaminas—y uno se siente con nuevas fuerzas, como rejuvenecido. Pruebe por una temporada y lo verá.

Por qué la Emulsión de Scott Es Superior e Insustituible.

● Scott es la única Emulsión cuyo aceite es preparado *fresco* en Refinerías propias, en las mismas pesquerías de Noruega. Sólo así puede tenerse absoluta seguridad de conservarle su potencia vitamínica. El aceite empleado en Scott es *puro* de hígado de bacalao, sin mezcla—y es emulsificado por proceso exclusivo, perfeccionado en 60 años.

Rechace imitaciones. Exija siempre la marca del pescador con el bacalao.

EMULSION DE SCOTT

USE JUVENIN PARA SUS CANAS

Mañana pagan una mesada en el retiro civil

Se gestiona para que todos los pedidos de fondos estén situados a su debido tiempo

(De interés a los retirados)

«Tenemos el gusto de informar a los jubilados del Retiro Civil que cobran por la Pagaduría Central de Hacienda, como son los empleados de la Secretaría, la Cámara y el Senado y Justicia, que el lunes próximo cobrarán sus pensiones correspondientes al mes de febrero.

«Estamos actuando, y nuestros delegados también, por que todos los «pedidos de fondos» estén situados en esta próxima semana en la «Sección de Pensiones y Jubilaciones», donde el Negociado de Contabilidad trabaja sin descanso en el chequeo de dichos pedidos, mereciendo nuestra especial mención por su constancia y laboriosidad en esas labores que tanto benefician a la clase, la» comprobadora señorita Aurea Echemendía y el señor Arona. Seguimos creyendo que antes del día primero se terminará el pago de febrero».

Camilo GARCIA SIERRA,
Presidente de la Federación Nacional de Jubilados y Pensionados del Retiro Civil.

VENTA POST-BALANCE

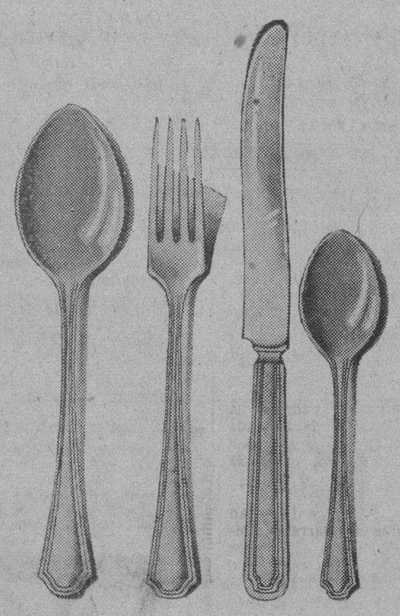

Cubiertos de plata
Hoja inoxidable
Garantizados

JUEGO $1.40

"LA VAJILLA"
Locería y Cristalería
OTAOLAURRUCHI Y HNO.
Ave. de Italia (Galiano) y Zanja. Tel. A-4080

ANUNCIOS SURIS TEL. M-7665

OJOS LINDOS CON PESTAÑAS Superpuestas

ADELA, la experta masajista, le enseñará esta maravilla única en Cuba para embellecer los ojos, en el SALON DE BELLEZA de la PELUQUERIA ALEMANA INDUSTRIA 113 (entre Neptuno y San Miguel) — Teléfono A-9633

"DECLARO

bajo juramento que PENETRO es el único producto de su clase que *penetra* a las partes inflamadas y adoloridas del cuerpo, gracias a su base de unto de carnero desgrasado. Repito que los productos a base de petrolato son solo remedios superficiales."

Para catarros, resfriados, dolores, etc., nada *penetra* como

PENETRO

El Bálsamo Penetrante

OJO—Guarde las cubiertas vacías de PENETRO y de las Creaciones de Belleza BLANCO Y NEGRO si desea participar en los premios de $1200.00 ORO que Plough ofrece este año SIN CONCURSO. Para más detalles, infórmese en las farmacias o diríjase a Plough, Box 377, Memphis, Tenn., U. S. A.

¡TEN CUIDADO.... NO ME DEJES VIUDA!

Toma en seguida Bromo Quinina Laxativo

Hasta los catarros, toses y grippes más rebeldes ceden prontamente con Laxativo Bromo Quinina Grove que estimula el movimiento de los intestinos, mata los gérmenes del catarro y de la fiebre, alivia el dolor de cabeza y tonifica el organismo. No pongas en peligro tu salud con remedios de uso externo y tomando medicinas desconocidas. Siendo el catarro una infección interna sólo un remedio de uso interno puede curarlo. El legítimo Laxativo Bromo Quinina Grove se vende en la cajita blanca original con la firma Grove o en el nuevo empaque económico "El Sobrecito". Nunca suelto.

E. W. Grove
BROMO QUININA LAXATIVO

NEVERAS Y GABINETES DE COCINA

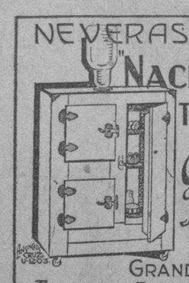

"NACIONAL NAVARRETE"
Todo de Acero Esmaltado
Gran Premio en la Exposición de Sevilla.
GRANDES FACILIDADES DE PAGO.
ARCHIVOS, BOTIQUINES, VITRINAS PARA MEDICOS, COCINAS DE CARBON, PARA TODOS LOS SERVICIOS, CON HORNO Y AGUA CALIENTE.
J. NAVARRETE—Merced 99 y 101—Tel. A-8702.

Lea y Anúnciese en el periódico AVANCE

Crónica Habanera

(Continuación de la Pág. SIETE)

EN EL NACIONAL

Muy concurrido, en todas sus tandas, se vió ayer nuestro máximo coliseo del Paseo del Prado.

En los turnos elegantes debutaron los Cuates Castilla, jóvenes compositores, que por su gusto en la interpretación de canciones acompañándose a la guitarra, figuran entre los primeros músicos de México.

Y se estrenó «La edad de la inocencia», con Irene Dunne y John Boles, la pareja tan admirada de nuestro público; película que se exhibe precedida de «La Cucaracha», el entretenido sketch musical de la R. K. O. Radio.

Este magnífico programa volverá a ser presentado hoy, desde la matinée, en la que también se exhiben «La intrépida», producción tomada en los mares del Sur, y la preciosa Sinfonía Gatuna, cartón comedia.

La sala del Nacional se veía ayer como en sus mejores días.

Un grupo muy selecto de damas destacábase entre la concurrencia.

He aquí sus nombres.

Señoras:

La Condesa del Rivero.
La Marquesa de Pinar del Río.
Silvia Hernández de Rivero.

Mercy del Monte de Macía, Esperancita de Cárdenas de Suárez, Alicia de Menocal, Nena Justiniani viuda de Castellanos, Vivita Rodríguez de Pino, María Rodríguez de Varela Zequeira.

Amelia Martínez Ibor de García Vélez.

Carlotica Zaldo de Mendoza.

Rosita Vázquez de Santeiro, Carmita Reyna de Martínez, Sara Varela de Osuna, Clara Varela de Suárez, Julia Sedano de Campos, Amelia Portela de Zayas.

Nena Pons viuda de Pérez de la Riva.

Rosa Perdomo de del Valle.

Bibí Lima de Maduro.

Consuelo Robato viuda de Mañach, Consuelo Conill de Rodríguez Castell, Ofelia Balaguer de Suris, Nena Aranda de Echevarría, Carmen Orué de López, Carmen Seiglie de Lima.

Carmen Martínez Pedro de Gamba.

Carmelina Guzmán de Alfonso.

Corinita García de Rodríguez Capote.

María Luisa de la Torriente de Sandoval, Maruja Barraqué de Sánchez, María Teresa Collazo de Morales, Palmira Lambarri de Fernández de Castro, Juana María Bethart viuda de Catá.

Terina Meléndez de Cárdenas.

Celia Bernal de Cifuentes.

Margot Hidalgo Gato de Solís.

Carmelina Alonso de Baró, Nenita Abril de Baró, Amelia Díaz de Estrugo, Blanca M. de Machado, Mercy López de Sánchez, Herminia Delgado de Rodríguez Baz, Carmelina Tarafa de Montalvo, Chiquitica González Chávez de Montoro.

Anita Sánchez Agramonte viuda de Longa.

Malula Rivero de Scull.

Gabriela Sánchez de Cadenas.

Dulce María Muller de Gorrín, Romelia Mederos de Pujals, Carmen Fernández de Castro de Argüelles, Leticia Pamies de Michelena, Magdalena Hernández de Pujals, Hemelina del Riego de Rocha, Graziella Rocha de Zorrilla, Tina Hidalgo Gato de Solís, Berta Orbiz de Llaca, Albertina Casanova de Díaz, Blanquita Maruri de Hornedo.

Señora de la Cruz de Hoyo, Willy Fernández Travieso de González Fantony, Cuca Casteleiro de Salaya, Evangelina de la Vega de Céspedes, Tulita Bosque de Baguer, María Monteagudo de Quiñones.

Bebita Miyares de Juncadella.

Leopoldina Díaz de Basterrechea.

María Arango de Etchegoyen, Nellie Desvernine de Lombard, Ofelia Tabernilla de Gutiérrez, Pepa Martínez de Lago, Cuca Sánchez de Ovies, Tomasita Ramos de Guiral, Millie Schuman de Rodríguez Evelyn Salazar de Mendoza, Carmen Teresa de Santos de Muñoz, Emma Sabourin de Quílez.

Piedad Sánchez de Pedro.

Delia Ruiz, Dulce María Chacón de Salas, Mamy Brockmayer de Bravo, Elisa Iznaga de Iznaga, Bebita Echemendía de Martínez Barrinaga, Enriqueta Comesañas de Comas.

Mercedes Menocal de Hernández Lovio.

Nena Mañach.

Margot Baños de Mañach.

Rosario Ruiz de Ortiz.

Adolfina Solís de Gelats, Elena Torriente de la Guardia, Ofelia Crusellas de Seiglie, Margot del Monte de Cruz; Toy y García Longa de Annoni, Sarita Johnson de Aguilera.

María Antonia Mendoza de Mc Donald.

Margarita Sorzano de Hernández.

Clara Luisa Díaz de Angulo, Vivina de Cárdenas de Romney, Fina Calvo de Sánteiro, María Isabel Salcedo de Rivas, Luisa Victoria Venero de Manrrara; Delia Nadal de Ferrer, Victoria Alonso de Arnoldson, Rita Fernández Marcané de Crusellas.

María Luisa Arango de Escobar.

Señoritas:

Alicia Castellanos Lola María Sánchez, Julieta Cadenas; Otilia y Ofelia Silva, Gloria, María Luisa y Carmita Ortiz, Alicia Menocal.

Beba y Toki Montero.

Esperancita Bernal.

Josefina y Ofelia Valverde, Carmen Gutiérrez Díez, Amelie Zayas, Berta Hoyo; María Antonia Solo; Rebita García Vélez.

Rosario Camacho.

Hortensita Scull.

Elena Franca.

Lidia Lombard, Rosa Herrera, Mayita Juncadella, Celi Antigas, Esther y María Luz Quiñones; Pilar y Josefina Lombillo Nena Hernández, Cuca Lago.

Conchita y Cecilia de la Torriente.

Silvia García Navas, Serafina Sorzano; María Eloisa Alvarez del Real, Laura de Solo, Eloisa Fernández Travieso; Isabel Margarita Ordext; María de Solo.

Alina Johnson.

María Julia de Céspedes.

Consuelo Navarro, Chiquitica Romero, Marina Marchena, Marta Tabernilla, Juana María Catá, Carmelina Muñoz, Fina Contreras; Antonia Ichaso; María Haydée Isoba.

María Luisa y Hortensia Montalvo.

Marta Sánchez Barraqués.

Alina y Ofelia Freyre.

Cucha Arias Lily Rosell, Josefina Rivero, Llilla Estrugo, Beba Pujals; Loló de Cárdenas, Elena Pujals; Elenita Comas; María y María Luisa de la Torriente.

Raquel Pérez.

Micaela Freyre.

Lourdes Argüelles.

Anita y Josefina Seiglie; Emma Arocha, Olga Quílez; María Felicia y Adelaida Pérez Stable; María Cristina y Adolfina Gelats, Esperancita Hill.

Carmencita Herrera.

María Luisa Menocal.

Luisa y Esperancita Casariego, Lucila Salcedo, Alicia Godoy; Poupée y María Elena Venero.

Lourdes Suárez, Rosita Párraga, Elisa Ortiz.

Lilian Gómez Mena, Yolanda Lima, Gilda Morales.

Y Manolita Bravo.

(Continúa en la página NUEVE)

mueblesRoca
SAN RAFAEL 134
entre Belascoain y Gervasio
significan: ELEGANCIA, CALIDAD Y GRAN CONFORT.
VARIEDAD en todos los estilos. CONSTRUCCION sólida, garantizada. MADERAS escogidas y DISEÑADORES expertos.
NO decida su compra de MUEBLES sin antes VERNOS.

CONSEJO A LOS CATARROSOS

TRAE ALIVIO RÁPIDO

MONTE 180 TEL: A-3606
La Casa Grande

alquilamos sillas de tijera
JUEGOS DE SALA, COMEDOR Y CUARTO
$1.50 SEMANAL

LEA AVANCE todas las tardes. Director: J. I. Rivero

Todo El Mundo Habla Del Rendezvous de Ward
¿Que Cosa Es? ¿Donde Esta?

GRAN CONCURSO

de los Helados de la

CIA. LECHERA DE CUBA S. A.

Esta Compañía pone en conocimiento de todas las personas que han tomado parte en el CONCURSO publicado recientemente, así como también de todos sus clientes, amigos y público en general, que el Jurado nombrado al efecto para discernir de entre los concursantes el nombre que se creyera más apropiado, ha terminado sus labores, habiendo sido seleccionado y premiado el nombre de:

"HATUEY"

(Monarca de las Antillas)

El Jurado fué integrado por los Notarios Públicos de ésta Capital, Doctores José López Pérez y Alfredo Castellanos Mena, Doctor Francisco de la Fuente y Rivera, y los señores José Suárez Suárez, Modesto Suárez Rodríguez y Carlos Quirch Barandiarán, levantándose Acta al efecto.

El concursante agraciado ha sido la señora Clara María Plata de Castillo, vecina de Laguerueta No. 63, entre 4ta. y 5ta., en la Víbora, Habana, cuyo sobre conteniendo su carta fué depositado en la Administración de Correos, en ésta Capital, el día 29 de Enero de 1935 y recibido en ésta Empresa el 30 de Enero, correspondiéndole el número UNO.

Deseamos dar las gracias a todas las personas que han tomado parte en éste gran CONCURSO, de donde hemos podido ponerle nombre a todos nuestros ricos helados. Consignamos también nuestra gratitud a todos los concursantes que enviaron el nombre de "HATUEY", pués pasan de varios cientos las cartas recibidas con ese nombre, correspondiéndole el premio al primero que fué recibido.

Pida siempre

HELADOS "HATUEY"

Concha No. 1, Teléfonos X-2456-57-58-59

CIA. LECHERA DE CUBA

Viene el buen tiempo, el sol calienta ya, y hay que disfrutarlo plenamente en los baños de mar

LAS PLAYAS

Todas las comodidades de siempre más otras sorprendentes innovaciones desde **Abril 1°.** Abiertos los baños públicos para señoras y caballeros. Los precios módicos de siempre

LAS PLAYAS

Juan Corujo — Calle D y Mar — Vedado

10 comerciantes acusados en el T. de Urgencia

Infringieron un acuerdo tomado por el Consejo de Secretarios, aprovechándose de la situación

Continúan las oficinas de la Secretaría del Trabajo como los primeros días siguientes a la terminación de la pasada huelga de empleados públicos. El malestar entre los empleados que concurren a las mismas subsiste, por cuanto la mayoría no han sido ratificados, y constantemente se anuncian más cesantías.

El Secretario del ramo, doctor Emilio Gaspar Rodríguez, no recibió a los repórters.

Posteriormente supimos que el doctor Rodríguez estaba conferenciando con varios altos funcionarios en una oficina del cuarto piso del Capitolio.

El doctor Andrés García Gutiérrez, Director interino del Trabajo, informó ayer a los periodistas que hasta el momento tenía en su poder los informes rendidos por los inspectores a sus órdenes donde aparecen diez casas comerciales de la Habana infractoras del acuerdo tomado por el Consejo de Secretarios, a raíz de la pasada huelga, por el que todo industrial o comerciante estaba obligado a mantener con sus empleados los convenios de trabajo, jornada de ocho horas y descanso semanal.

Muchos de los infractores, nos dice el Dr. García Gutiérrez, separaron de sus cargos a varios empleados, alteraron las horas de trabajo y rebajaron los sueldos, tan pronto tuvieron conocimiento de que la Comandancia Militar había disueltos los sindicatos que secundaron la huelga.

Los informes contra esas casas comerciales han de ser remitidos a los Tribunales de Urgencia para que resuelvan, teniendo en cuenta que los propietarios de las mismas han infringido un acuerdo del Consejo de Secretarios, aprovechándose de la anormal situación que reinaba en el país cuando la referida pasada huelga.

LA ZARZUELA

La Casa de los Encajes
Encajes de hilo anchos helicho a mano 5 Cts.
Encajes de hilo Estrechos hecho a mano a 5 Cts.
Encaje de Bretón de Picos a 5 Cts.
Encajes finísimos de todo cuanto se puede necesitar para adorno los tiene esta casa. Procure verlos.
NEPTUNO y CAMPANARIO

AVISO

LA PROTECTORA

pone en conocimiento de su numerosa clientela que tengan prendas pignoradas se sirvan pasar a pagar los intereses, de lo contrario serán sacadas a pública subasta.

ANIMAS 45. Teléfono A-3639

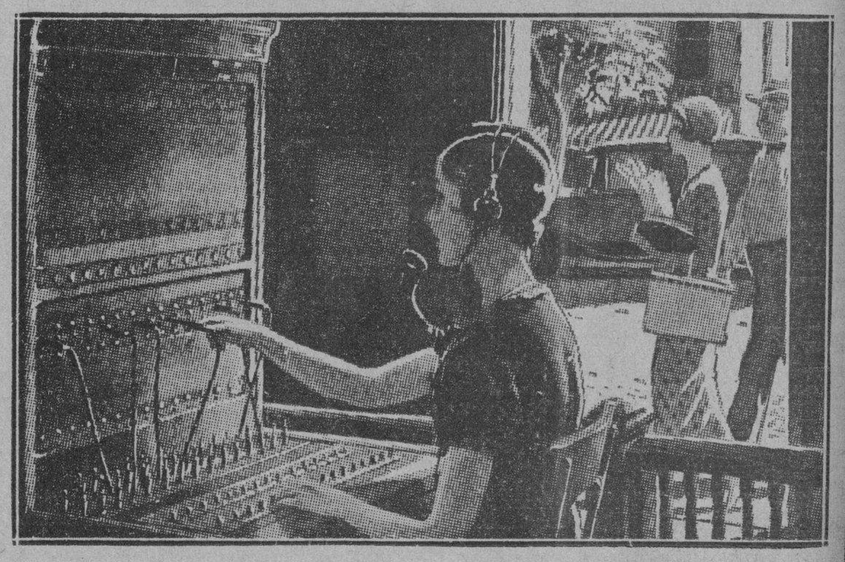

"AMIGA Y VECINA"

Cerca de todo el que vive en poblaciones pequeñas, y lejos allá en los ingenios y fincas, se encuentra el valioso servicio de la telefonista.

En el verdadero sentido, ella es ambas cosas; amiga y vecina. Los lazos de esta amistad y vecindad, la unen a todos cuyas voces cruzan los alambres. Por su pizarra, se trasmiten mensajes que son de importancia para la vida y los negocios de la comunidad.

Temprano, en la mañana, ella establece una llamada que ayuda a una finca en obtener rápidamente una herramienta, o pieza de vital importancia, para que las faenas del día no sufran demora.

En otra conexión averigua si a José, que vino al pueblo, no se le ha olvidado adquirir determinado artículo, o se le encarga otro de que se olvidó al salir. Y en otra, se obtiene la última cotización de un producto.

Durante el día, ayuda en llamar al médico, porque una vecina tiene un hijo enfermo. Llama una ambulancia en un caso de urgencia. Hace una llamada de Larga Distancia a otro vecino, cuyo hijo estudia en la capital más cercana. Después, durante la noche, permanece siempre alerta, para servir a quien necesite su auxilio.

Constantemente en su mente y en sus actividades, tiene un solo pensamiento, un único propósito... *"Activar la llamada"*.

Y pensar que ella sirve bien, porque además lo hace con cortesía y claro entendimiento!

En el bullicio de la ciudad, como en el pueblo y en el campo, eso es el credo y el espíritu de todos los empleados del sistema.

Su fiel observancia, contribuye, como factor importante, al mayor valor de su servicio telefónico.

NADA DA TANTO POR TAN POCO

CUBAN TELEPHONE COMPANY

M.E.C.D. 2016

Las Hemorroides
Se curan radicalmente con el uso de la
POMADA MIDY
Y LOS
SUPOSITORIOS MIDY
Adreno-estípticos
Remedio muy eficaz; de uso fácil y aseado, gracias á la cánula rectal adaptada á cada tubo
De venta en todas las Farmacias y Droguerías
LABORATORIOS MIDY
67 Avenue de Wagram
PARIS
POMADA ADRENO-ESTÍPTICA MIDY

En el mes de Marzo se celebran los aniversarios de los dos más grandes inventos en la telefonía

En contraste con el limitado alcance que tenía la primera línea operada, es el circuito que se puso al servicio el día 30 de Marzo de 1933. que liga a Cuba, Filipinas y EE. UU.

NEW YORK, marzo 23. (H.T.N.S.)—El mes de marzo es de una singular importancia histórica en el desarrollo de la industria telefónica. Dentro de sus treinta y un días, caen los aniversarios de dos de los más significantes eventos relacionados con la invención de la trasmisión de la voz por medio de un alambre: el haberse hablado la primera oración jamás trasmitida eléctricamente con claridad, y la concesión de la patente fundamental del teléfono. Otras fechas en el mes de marzo también han marcado sus pasos a lo largo del camino del servicio telefónico mundial de hoy.

El primero de estos días telefónicos es el 3 de marzo. El día 3 de marzo del año 1847 nació en Edinburgh, Escocia, Alexander Graham Bell, inventor del teléfono. El día 3 de marzo del año 1876, obtuvo de la Oficina de Patentes de Washington, su primera patente del teléfono. Esta patente fué, cuatro días más tarde, formalmente emitida, el día 7 de marzo del año 1876; esta patente está considerada la de más valor básico jamás emitida, y se conserva ahora en la American Telephone Historial Library, en la ciudad de New York. Aparece existir un afecto sentimental en la mente de Bell, entre la concesión de su patente y la fecha de su nacimiento, por muchos años después. Mientras declaraba en un importante juicio, él fijó la fecha, diciendo: «me he acordado de ésto, por el hecho de que en mi cumpleaños, y la concesión de mi patente me llegó como regalo de esta fecha».

Fué también el día 3 de marzo del año 1885 que presentó en la oficina del Secretario de Estado, en Albany, New York, otro documento que ocupa un alto puesto en la Historia del desarrollo del servicio telefónico en los Estados Unidos. Este fué el certificado de incorporación de la American Telephone and Telegraph Company, organizada con el propósito de llevar a efecto el servicio de Larga Distancia entre las varias Compañías Telefónicas que habían sido establecidas por todo el país.

La patente del teléfono de Bell, fué, finalmente concedida el día 7 de marzo del año 1876. Al cumplirse el quincuagésimo aniversario de esta fecha —marzo 7, 1926— se celebró la primera prueba pública de la radio-telefonía transoceánica en ambas direcciones, entre New York y Londres. Grandes grupos de invitados, incluyendo a los representantes de la prensa, fueron reunidos en New York y Londres, ofreciéndoles la oportunidad de canjear saludos entre unos y otros por medio de este circuito experimental de radio. El servicio regular comercial entre las dos ciudades fué inaugurado en menos de un año más tarde. La más grande de las fechas que caen en este mes, es la del día 10 de marzo del año 1876. Fué en ese día que Bell, siendo entonces un joven maestro de sordos en la ciudad de Boston, habló por un hilo telefónico las primeras palabras jamás trasmitidas con claridad eléctricamente. Por medio de varias formas y tipos de teléfonos, con los cuales había él experimentado, durante un período de nueve meses y con anterioridad a esa fecha, él había trasmitido notas musicales y alguna que otra palabra aislada. Pero esta fué la primera y completa oración jamás hablada através de un hilo telefónico, Bell se encontraba a un extremo del circuíto mientras que su joven auxiliar, Thomas A. Watson se encontraba al otro extremo en otra habitación, cuando Bell le dijo: «Señor Watson, venga acá, lo necesito». Watson escuchando en el otro extremo del circuíto, oyó claramente las palabras de Bell y corrió a él para comunicarle la noticia.

En aquel momento, el teléfono, que hasta entonces había sido nada más que una teoría, demostraba sus posibilidades como un medio práctico de comunicación. El día 27 de marzo del año 1884, marcó la conversación a través de una línea de Larga Distancia entre New York y Boston. Este paso era francamente un experimento de los más arriesgados, en aquellos días, cuando el porvenir técnico de la telefonía no era nada seguro y los fondos para experimentación eran muy limitados, como lo han sido para cualquiera de los más expectaculares experimentos llevados a cabo por la Bell System años más tarde.

Agudo contraste con el limitado alcance de la primera línea de Larga Distancia es el circuíto que fué puesto al servicio el día 30 de marzo del año 1933, fecha ésta en que fué inaugurado el servicio telefónico comercial entre los Estados Unidos y Cuba, con las Islas Filipinas.

GOMA LACA BLANCA y amarilla, ELEFANTE
siempre tenemos un precio especial para Ud. preguntenos.
Ferretería OLAVARRIETA
Neptuno 106, entre Campanario y Perseverancia. Telf. A-9480
LA LLAVE

Vigorizando el cabello le devuelve su color y brillo natural.
Se unta con las manos y no las mancha, porque no es tintura, es restaurador.
QUITA LA CASPA
Se vende en boticas y sederías

CUANDO SU MEDICO LE RECETE
GRIPE EUCALYPTINE
EXIJA LA AMPOLLA GRABADA
CURA y PREVIENE la GRIPE
EUCALYPTINE LEBRUN
DEPOSITARIOS PARA CUBA:
BRUNSCHWIG y Cía
APARTADO 633 HABANA

Un Nombre Que Inspira Confianza

La Casa Squibb es una organización de fama mundial, dedicada a fabricar productos medicinales de la más alta calidad. La Crema Dental Squibb es uno de sus triunfos científicos. *No es un dentífrico común.* Limpia bien y ayuda a evitar la caries dental e irritación de las encías.

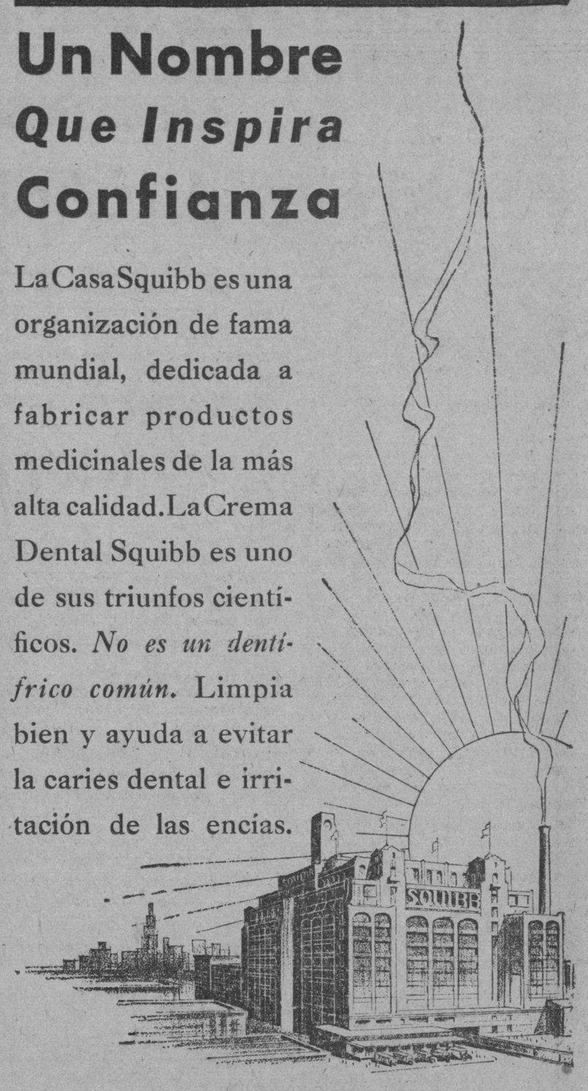

CREMA DENTAL SQUIBB
Contrarresta la Acidez Bactérica.
Es económica; es agradable; no daña.

LA REGENTE
NEPTUNO Y AMISTAD
Collares de perlas macizas, legítimas. Brillantes sueltos (pequeños y grandes) y también montados en platino y en oro, y toda clase de piedras preciosas. Precios razonables. Damos dinero a módico interés.
CRUZ U-1203 *Capin, García y Cía.*

¿Irritable?
¡Atiéndase en seguida!
El hígado y las vías digestivas entorpecidas causan irritabilidad.
Tome 'Sal de Fruta' ENO cada mañana al levantarse y disfrute mejor salud, alegre disposición, buen apetito.
TOME 'SAL DE FRUTA' ENO

Hotel Nacional de Cuba
Frente al Parque del Maine
Abierto todo el Año
Esperamos su visita
Precios de Verano en Vigor
Coma al aire libre en la Terraza
Cubierto o a la carta
Piscina de Natación de Agua Salada
Establecimientos del Hotel Nacional:
Objetos para Regalos - Perfumes - Souvenirs - Tabacos a precios de fábrica - Periódicos, Postales, Revistas y Libros - Vinos y Licores finos a precios de almacén - Barbería - Salón de Belleza - Oficina de Viajeros - Hilo Bursátil Directo de Lamborn, Hutchings & Company - Oficinas cablegráficas de Western Union y Cuban All America Cable.
Asociado a los Hoteles Plaza y Savoy-Plaza de New York
Hotel Nacional de Cuba
Will P. Taylor, Administrador

Crónica Habanera

(Continuación de la Pág. OCHO)

TEATRO ENCANTO

Nuestra sociedad elegante se congregó ayer en el teatro «Encanto», el bello coliseo de la calle Neptuno, con motivo de estrenarse la hermosa e interesante producción «Extasis», obra cumbre del cinematógrafo europeo.

Hoy se repite en todos los turnos.

Además en el programa de la matinée, figuran las cintas cómicas «El museo de cera» y «El inocentón»; un noticiario, y la producción musical «Vivir para soñar», con Russ Colombo, June Knight, Roger Pryor y Henry Armetta.

Mañana se estrena «Hay hombres de suerte», en los turnos de tres y media y cinco y media, pues en los de nueve y media debutará la famosa Angna Enters, a la que nos referimos en nota aparte.

De la distinguida concurrencia que asistió ayer al «Encanto» ofreceremos una relación de las señoras.

Señoras:

La Marquesa de Tiedra.

Pimpa de Cárdenas Vda. de Diago, Virginia Olavarría de Lobo, Eugenia Segrera de Sardiña, Margot Forcade de Cárdenas, María Usabiaga de Barrueco, Eloisa Giquel Vda. de Maragliano, Clementina Llerandi Vda. de Portela.

Maggie Orr de Aróstegui.

Consuelo Lamar de Mendoza.

Lolita de la Vega de Maruri, Conchita Pla de Juncadella, Gloria Montalvo de García Ordoñez, Matilde Portela de Muñiz, Angelina Portela de Carranza.

Malula Rivero de Scull.

Serafina de Cárdenas de Antigas, Estela Díaz Cruz, Mina Altuzarra de Pérez Chaumont, Emma Sabourin de Quilez, Maruja Barraqué de Sánchez, Juanita Fabián de Mayorkas.

Julia Bulle de Falla.

Carmita Díaz Larrinaga de Gallo, María del Carmen Rivero de Castro, Rosita Fabar de Rodríguez Penin, Daysi Crabb de Falla, Lourdes de Cárdenas de Darlet, Lillian Mederos de Baralt, Mary Caballero de Ichaso.

Graziella del Monte de Argüelles.

Mariita Barrueco de Martínez Pedro.

Ofelia Cortina de Arango.

Elena Lobo de Montoro, Estela Menocal de Lobo, Elena de Cárdenas de Coroalles, Carola Ortiz de Pruna, Silvia Sánchez Barraqué de Rosell.

Cuca Villalba de Pedroso.

Neri Romagosa de Rodríguez Franca, Silvia Gallo, Lala Carreño de Sampedro, Silvia Méndez Plasencia, Carmelina Pérez Ledón de Cardona.

Tessie Moreno de Rivero.

Guillermina Pérez Fernández.

Manuela Carreño de Suárez Cordovés, Alicia López Aldana de Godoy, Raquel Rigol de Galbis, Dulce María Chacón de Salas, Gloria Guerra de Beruff Mendieta, Florence Steinhart de Godoy, Estela Zalba de Blanco, Jacinta Torres de Salazar.

Elena Menocal de Massaguer.

Margarita Scull de Alvarez, Tulita Bosque de Baguer, Paz Felgueroso de Fernández Cobo, Eloina Azcuy de Gallo, C. M. de Salazar.

Silvia Gallo.

Georgina Menocal de Sardiña.

María Du-Quesne de García Rayneri.

sHedaEúhrdluhrhrdlu rdl u dluuu

Nena Ferrer de Bethart.

Julieta Bevacqua de Suris, Fefe Goizueta de Argüelles, Sra. de Roger, Isaura de la Cruz de Montiel, María Montiel de Martínez, Maria Ursula Ducassi de Blanco Herrera, Gloria Montoto de Lescano, Carolina Parellada Vda. de Zenón.

Matilde Alvarez de Sánchez.

María Antonia Alonso de Aspuru, Josefina Meave de Solo, Alicia Foyo de Aguilera, Panchita Suárez Murias de Solo, María Cabezas de Solís, Mercedes Pell de Solís, Josefa Álvarez Flores de Onetti.

Bebita Alonso de Belt.

Teddy Carrillo de Sánchez.

Lucila Noguer de Ovies, Niñita Quintana de Villoldo, Gloria Alvarez de González Vals, Ana Franchi Alfaro, Serafina Lastra de Giquel, Elena H. de Escandón.

Señoritas:

Fefita de Sola, Rosita Párraga, Julieta de Cárdenas, Oria Albarrán, Olga Quilez, Margarita Alarcón, Alicia Godoy, Hortensia Lavedán, Conchita Cardona.

Emma Azcuy.

Angelita Menéndez.

Cristina y Josefina Zanón, Natalia Ruiloba, Delia Echevarría, Lala Lezama, Marina Argain, Esperanza Núñez de Villavicencio.

Laura de Solo.

Lilliam y Cira Cordovés.

Nena Suárez Cordovés.

Ofelia López Gobel, Catalina González del Valle, Lidia Martínez, Marta y Elvirita Rocafort, Matilde Muñiz, Uldarica Mañas.

Margarita Madrazo.

BODA ELEGANTE

Muy brillante promete resultar el capítulo de bodas del próximo abril.

Para el día once, está señalada la de Esther Meis y García, muy gentil y graciosa señorita, con el correcto y caballeroso joven Mateo Rosende y González.

Tan elegante ceremonia tendrá lugar a las nueve y media de la noche en la Iglesia de San Juan de Letrán, que será objeto esa noche de un decorado especial, de gran belleza, obra de la «Casa Trías», el siempre favorecido jardín de la calle doce, en el Vedado.

Aquellos floristas incomparables tendrán a su cargo también la confección del ramo nupcial para la linda novia, así como los de las damas de honor, todos los que serán nuevos y bellísimos modelos lanzados para la primavera.

Han sido designados padrinos la señora Evelia González de Rosende Roca, madre del novio, y el señor Rufino Meis y Martínez, padre de la novia.

Los testigos.

Por parte de la novia firmarán el doctor Antonio F. Barreras, Director de «La Benéfica»; el doctor Manuel Galigarcía, y los señores José Fernández y Javier Rivera.

Y por el novio, el señor Ramón Alvarez Berenguer, Administrador del National City Bank; el doctor Juan Antonio Mendoza, y los señores Manuel Rosende Roca y José M. Rosende.

Han sido designados testigos de la boda civil, por la novia, los señores Miguel Fariñas y José Currais, y por el novio, los señores Antonio Pérez Cabo y el doctor José Pérez Cubillas.

Tema para la crónica.

NOTA DE DUELO

Tras una vida ejemplar dedicada al bien y al amor de los suyos, entregó su alma al Creador el respetable caballero Adolfo Paniagua, padre amantísimo del comandante Paniagua, Supervisor de la Aduana de la Habana.

El entierro, que se verificó anteayer, constituyó una imponente manifestación de duelo.

Reciban todos sus familiares, nuestro pésame.

(Continúa en la página DIEZ)

SANATORIO
PARA ENFERMEDADES NERVIOSAS Y MENTALES DEL
DR. ARMANDO DE CORDOVA
Profesor de Enfermedades nerviosas y mentales de la Universidad Nacional
En una extensión de una caballería de tierra, con frondosa arboleda y jardines, donde los pacientes pueden hacer vida al aire libre. Arroyo Arenas.—Kilómetro 17 de la Carretera Central. Teléfono número 26.
Consultas en la Habana: Industria 122 esq. a San Miguel. Lunes, miércoles y viernes, de 3 a 5 y en el Sanatorio por la mañana.—Teléfono: A 6674.

AL BUEN TOMADOR DE CAFE
No pueden sorprenderlo: hay que darle CAFE de
"EL BOMBERO"
GALIANO 120. Teléfono A-4076.
Dulces finos y Pastelería en general.

¿Que Cosa Es? ¿Donde Esta?
Rendezvous de Ward

REGULARIZADOS LOS MATADEROS

El Departamento de Gobernación Municipal ha tenido conocimiento de que ya se encuentran regularizados los mataderos de esta capital, los cuales funcionan normalmente. Desde el próximo lunes, día 25, será aplicada la nueva tarifa para el cobro de la matanza de ganado.

EL DEPARTAMENTO DE GOBERNACION ORGANIZADO

El Jefe del Departamento de Gobernación Municipal informó ayer a los repórters que habiéndose liquidado el proceso de renovación en ese Departamento, desde mañana comenzarán con eficiencia los agentes de zonas a recorrer el comercio, para efectuar las comprobaciones administrativas a fin de obtener el aumento en la recaudación.

¡MARAVILLOSO!
El mecanismo herméticamente cerrado, con lubricación permanente, protegido para siempre contra oxidación y desgaste (cuyo aceite jamás necesita ser renovado) en el moderno
Refrigerador Westinghouse
une a la garantía de un funcionamiento económico, la belleza de su gabinete, construído en reluciente porcelana sobre acero. Tiene luz interior, gaveta para vegetales y tanque para el agua, con capacidad para ocho litros.
Su moderno Evaporador tiene fuerza de reserva para abundante y rápida congelación de cuadraditos de hielo, postres y helados deliciosos. Sólo WESTINGHOUSE reúne estas grandes ventajas.
Visite nuestra Exhibición
COMPANIA WESTINGHOUSE ELECTRIC DE CUBA
San José 16 y 18 Habana Tel. M-6931

Aparezca más bonita cada día

Confíe su cutis, sus manos, su cabellera a verdaderos expertos de la belleza. Solo así se mantiene indefinidamente la preciosa juventud.
Siempre inspira confianza el salón que ha hecho su prestigio embelleciendo durante muchos años al más exigente público femenino.
Peluquería MARTINEZ
EL SALON DE BELLEZA PERFECTO
Depósito de los productos "MISTERIO" Tintura, Loción, Agua del Nilo, Brillantina, Esmalte.....
Neptuno, 81 entre Manrique y San Nicolás. Teléfono: A-5039

TOS
CATARROS
BRONQUITIS
Solución Pautauberge

DEBILIDAD AGOTAMIENTO
ANEMIA
VINO y JARABE
Deschiens
a la Hemoglobina. — Los Médicos proclaman que este Hierro vital de la Sangre es muy superior á la carne cruda, á los ferruginosos, etc. — Da salud y fuerza. — PARIS.

M.E.C.D. 2016

LA Piorrea tiene dos síntomas especialmente desagradables: encías blandas y sangrantes y *mal aliento*. Quiere decir que la piorrea tiene aspectos tan repulsivos para sus amigos como para usted misma. Las encías sangrantes es un síntoma serio; el mal aliento una grave falta social. Use Forhans para evitar y curar estas dos aflicciones. También para proteger sus encías y evitar el aliento fétido tan desagradable, a la vez que conserva sus dientes limpios y resplandecientes.

FS-53

Forhan's

PARA LAS ENCÍAS

SOCIO PARA FARMACIA

Se necesita con mil o 2 mil pesos. Tiene que ser práctico y tener referencias.

La Farmacia tiene vida propia y no debe nada.

Más informes. Apartado 254. Habana.

FAJAS PARA VESTIR

Confeccionamos toda clase de fajas para vestir, operaciones, riñón, colon, hernias, etc., etc.

Manuel Sánchez

TELEFONO A-5537.
NEPTUNO 88
(Entre Manrique y Campanario)

CANAS

Haga Ud. la Mejor Tintura

No pague dinero por agua. Por pocos centavos compre en la botica una caja de **Compuesto de Barbo**, añádale el agua y glicerina según las instrucciones, y obtendrá la mejor tintura para el cabello. Para los bigotes es también magnífica: inofensiva, eficaz y fácil de aplicar. Sus años de uso son su mejor garantía.

PARA LAS CANAS, BARBO

Un felíz tratamiento para renovar el cutis

Un tratamiento muy eficaz para las imperfecciones del cutis consiste en aplicarse todas las noches, durante una o dos semanas, la Cera Mercolizada pura. Este método da siempre resultados satisfactorios, por la sencilla razón de que literalmente desprende y elimina el cutis viejo La Cera Mercolizada tiene la propiedad peculiar de absorber y eliminar la epidermis superficial marchita o descolorida con todas sus imperfecciones. Este proceso se efectua de un modo tan gradual, y la epidermis se va desprendiendo tan poco a poco cada día, en forma de menudas partículas casi invisibles, que no se experimentan inconvenientes ni molestias—la persona más observadora no nota el empleo del tratamiento. La Cera Mercolizada, que hoy se obtiene en todas las farmacias del país, se aplica como el **cold cream** corriente al acostarse, y se quita lavándose la cara a la mañana siguiente La nueva tez obtenida de este modo irradia la verdadera belleza— la belleza de la salud. La Cera Mercolizada hace surgir la belleza oculta en el cutis de todas las mujeres. **Saxolite en Polvo reduce las arrugas y otros signos de vejez.** Basta disolver 30 gramos de Saxolite en ¼ de litro de extracto de hamamelis y usarlo como loción astringente

Número 2.

Crónica Habanera

(Continuación de la Pág. NUEVE)

GRAFOS

Precioso y muy interesante el número de este mes de la revista «Grafos».

Salió ayer a la calle, conteniendo en sus páginas, plenas de amenidad, lectura interesante y espléndido material fotográfico de actualidad.

Dedica varias páginas al gran baile de trajes, celebrado recientemente en la Embajada española.

Entre las firmas que calzan sus artículos, destácanse las de Miguel de Marcos, Conde del Rivero, Francois B. de Cisneros, Ramón Buirao, Rafael Suárez Solís, Héctor de Miranda, Antonio Quevedo, Eduardo Avilés Ramírez...

Rafael Posso, el conocido yachtman, firma un artículo sobre las Regatas Internacionales de Yachts clase estrella.

Secciones de bridge, de modas, femeninas y masculinas, de golf y otras, completan el interés de esta publicación.

EN LA PARROQUIA DE JESUS DEL MONTE

En la noche de ayer, ante un concurso numerosísimo de familiares y amigos, contrajeron matrimonio la señorita Gladys Moleón y el señor Rafael Hidalgo, comandante de la Policía Nacional.

Este enlace tuvo efecto en la Parroquia de Jesús del Monte.

Durante el acto, la señorita Moleón lució un ramo nupcial lindísimo, todo de callas, confección exquisita de los artistas de la «Casa Trías», el favorecido jardín de la calle 12, en el Vedado.

Padrinos: el señor Salvador Moleón y la señora Ana Rosa Fernández de Hidalgo.

Testigos, por ella: los doctores Joaquín Ochotorena, Leopoldo Sánchez, Antonio María Moleón y Armando Cepero.

Por él: los señores Manuel Castro, Manuel Romero, Nicanor Menéndez y Casimiro Menéndez.

CEREMONIA NUPCIAL

Rosario Lazcano y Macías, graciosa señorita, y el señor Pedro Ocon y Latorre, unieron sus destinos en la noche de ayer.

Ceremonia celebrada a las nueve y media, ante un altar precioso, levantado en la sala de la residencia de la novia, por los floristas tan afamados de la «Casa Trías», el conocido jardín del Vedado.

Fueron padrinos el señor Antonio Mestre y Buigas y la señora Ofelia Fernández Malberty.

Y como testigos firmaron, por la novia, el doctor Cándido Hoyos y los señores Gregorio Ocón y Amador Pico, y por el novio, los señores Miguel Lazcano, Ignacio Lazcano y Antonio Fernández.

EN LA PARROQUIA DE REGLA

Contrajeron matrimonio anoche, en la Parroquia de Regla, la graciosa señorita Nené García Montero y el señor José Rodríguez Monzón, cajero del Acueducto de Marianao.

Un adorno floral muy bonito, dentro de su sencillez, lució la iglesia para esta ceremonia.

Adorno que estuvo a cargo de «El Clavel» y confeccionado con callas, hermanos Armand, cuyos celebrados artistas hicieron derroche de gusto.

Callas y aleliés se multiplicaban en el altar, combinándose palmas arecas, las que en grandes macizos se veían también bajo las arcadas y la entrada.

La novia, como complemento de su traje nupcial, portaba un ramo precioso, creación también de «El Clavel» y confeccionado con callas.

Hasta el altar llegó precedida por una linda flower girl, la niña Violeta García, que llevaba un colonial bouquet tejido con sweet peas azules por aquellos artistas tan celebrados.

La señora Juana María Monzón de Rodríguez, madre del novio, y el padre de la novia, señor Adolfo García Garrido, fueron los padrinos.

Como testigos firmaron, por ella, los señores Jorge Facciolo, Aurelio Betancourt, Manuel Díaz y Antonio Rodríguez; y por él, los señores Adolfo Gavilán, Juan Codina, Antonio Fernández y Pedro Antonio Monzón.

DE VIAJE

Por la vía aérea ha embarcado en el día de ayer rumbo a Miami, la joven y bella señora Yoyó Edelmann de Hevia.

Tenga un feliz viaje.

EN LA IGLESIA DEL ANGEL

Ha sido concertada para el día 30 del corriente, en la iglesia del Angel, la boda de una gentilísima señorita, Elena Rodríguez Capdevila, con el señor Enmanuel Pedreira.

Boda que tendrá lugar a las nueve de la noche y que será apadrinada por la señora Dulce María Pedreira de Huber y por el señor Manuel Rodríguez.

Serán testigos por la novia, el doctor Juan Aluiza y los señores Miguel Ibáñez y Adolfo Huber; y por el novio, el teniente Cristóbal Borrás y los señores José Pertierra y Carlos Jiménez.

La iglesia lucirá un decorado precioso, que ha sido encargado al renombrado jardín «Milagros» del Paseo del Prado, cuyos exquisitos floristas tendrán a su cargo, también, la confección del bouquet nupcial.

DE LA FILARMONICA

Un acontecimiento hoy, de carácter artístico.

No es otro que el concierto de la Orquesta Filarmónica de la Habana, señalado para las diez y media de la mañana, en el teatro «Nacional».

En el programa, que ya dimos a conocer, figuran obras muy bonitas, algunas de ellas primeras audiciones.

Margot de Blanck de Coro, la gentil dama y distinguida pianista, se presentará como solista en el Concierto en Mi bemol, de Beethoven.

Una obra interesantísima, en cuya interpretación sabrá lucirse como se luce siempre la que es una de nuestras primeras pianistas

BODA NOTARIAL

En la noche de ayer, a las nueve, y en la residencia de la familia de la novia, se celebró la boda de la encantadora señorita Avelina Martínez, con el señor Paulino Lastra y Muñiz.

Dió fe del acto el doctor Fernández Criado.

Y fueron testigos los doctores Raimundo Morín y Miguel R. Anillo y el señor Oscar Giraud, por ella; y por él, los señores Manuel Alonso, José Llerandi y Baldomero García.

Luis de POSADA

Viboreñas

SEÑORITA JOSEFINA LLANES CHAVEZ

Muchas y expresivas demostraciones de afecto y admiración recibió tan bella amiguita en la fecha de sus días, y aunque no celebró recibo alguno, vióse muy visitada junto con sus amantes padres, por sus amistades íntimas. Una vez más reitero a Josefina mi afectuosa felicitación

TARDE DEPORTIVA

Con selecta y numerosa concurrencia femenina se efectuó en la tarde del viernes, la organizada por el Instituto «Edison», cuya Directora la distinguida dama Ana María Rodríguez de Gutiérrez y los profesores, entre los que se destaca por su gran competencia y actividades su hermano el joven Luciano Rodríguez, pueden sentirse satisfechos, pues dicha tarde deportiva resultó muy interesante, demostrando la juventud viboreña sus grandes disposiciones y entusiasmos para todos los eventos deportivos.

Se jugaron muy reñidos partidos de «basket-ball» entre los equipos del Instituto «Edison» y el «Hispano», femeninos, y «Deportivo Goliath» y «La Salle», obteniendo las hermosas copas donadas por dicho Instituto el «Hispano» y el «Goliath».

Entre la numerosa concurrencia que de tan agradable tarde disfrutó, mencionaré las siguientes figulinas:

Carmita Martínez; Acela Santiusti; Yuya y Elvirita Alvarez, Lilia Santovenia; Esther Ors; Bertha Rubio; Margarita Campos Hilda Gener; Carola Peña; Emilia Forns; Teresita Bornn; Esther Martínez; Carmina Benguría; Hilda Frías; Carmen Cortina; Angelina Suárez; Gisela ordán; Herlinda y Ana María Pellico; Graciella Loredo; Adela Blanch; Hortensia Azpeitia.

L gran «basket-bolista» mi simpatiquísima amiguita «Fela» Pelegrí.

Pilar Roca, Olga y Delia Díaz, Hilda Calero, Marina Vila; Olga y «Catica» Rodríguez del Pozo; María Luisa Sabas Alomá; Olga Díaz; Hilda Rodríguez. Georgina Risech, Esther del Castillo; Elina Conejo; Nina y Beluca Caballero; Gloria López; Josefina y Nena Toro; Iraida Rossié; Quica y Nenita Loredo; Georgina Fernández de Castro; Cachita Carreño.

Higinita Díaz Cruz, mi predilecta amiga.

Hilda Grimón; Carmen Valverde; Josefina Sierra, Menie Gómez; Dora González; Graciella Carreño; Rita Ortega; Paulina Rodríguez; Georgina Alvarez; Renée Tixie; Luisa García; Rosa y Carmen Freixas; Aurorita Prats, Bertha Neira; Amparo López; Dora Betancourt; Emma y Elena Martínez; Georgina Tauler; Aida Abassolo; Josefina Amigut; Mercedes Bosch.

Alma Fernández del Barrio, graciosa figulina y excelente guitarrista, acompañante en sus inimitables tangos, del dulce tenorino «Jorgito» Rodríguez Faura.

Adelaida Arango, Martha Lavín, Esther Menéndez, Graciellita Escobar, Alicia Acebo, Carmen Menéndez, Antonieta Ortiz, Anita Sauvalle, María Teresa Rosa, Lilia Navarro, Olga Díaz Marrero.

Reitero a la doctora Ana María Rodríguez de Gutiérrez y al cumplido amigo Luciano, mi enhorabuena por esta gran tarde deportiva, de la que tanto disfrutaron los numerosos alumnos de su gran Instituto «Edison».

NUEVOS ESPOSOS

En la tarde de ayer, en nuestra Iglesia Parroquial de Jesús del Monte, se efectuó la boda de la distinguida, bella y elegante figulina Gladyss Moleón y Presmanes, y el estimado joven Rafael Hidalgo y Fernández, Comandante de la Policía Nacional, solemne ceremonia que junto con sus familiares presenciaron numerosas amistades de tan dichosos novios.

Gladyss presentóse con una primorosa toilette y hermoso ramo nupcial, siendo una novia lindísima, a la que le fueron dedicados muy merecidos elogios.

Apadrinados fueron por la amante autora de los días de Rafael, distinguida dama Rosa Fernández, y por mi estimado amigo el doctor Salvador Moleón, padre de tan admirable novia.

Firmaron el acta como testigos los doctores Joaquín Ochotorena, Leopoldo Sánchez, Antonio María Moleón, Manolo Caiñas y Armando Cepero.

Para los nuevos esposos Moleón-Hidalgo son reiterados ahora mis más expresivos votos por que en su nuevo estado siempre les sonría la Felicidad.

EN LA INSTITUCION INCLAN

En esta valiosísima Institución, y en su local de Carmen y Figueroa, se celebra esta tarde, a las tres y media, un atractivo «Programa Recreativo», como segunda parte del homenaje dedicado al Reverendo Padre José Misieri, primer Director de la Institución, y será así:

La Compañía Filodramática pondrá en escena la brillante obra de D. Valentín Gómez y D. Félix G. Llana «El Soldado de San Marcial», drama en cuatro actos, en prosa, siendo el primer acto «La Noche del Crimen»; el segundo «Laureles Marchitos»; el tercero «Camino del Presidio» y el cuarto «Lo que oculta un antifaz».

A continuación la misma Compañía representará el juguete detectivesco-trágico-burlesco-horripilante e inofensivo «El Detective Man- The Kon», en un acto, en prosa, original de Antonio I. Onieva.

Los entreactos se cubrirán con selectos números de música instrumental y vocal y varios de «variedades».

Han sido invitadas nuestras más conocidas familias, y las invitaciones serán exigidas a la entrada.

GENTIL TEMPORADISTA

Procedente de su residencia de Pinar del Río, se encuentra entre nosotros la distinguida y gentilísima figulina Sofía Palacios, futura cuñadita del estimado amigo Angel Lorenzo.

Sofía pasará una temporada al lado de los distinguidos esposos señora Adelina Lorenzo y el doctor José Ignacio Valdés Portillo, Estrada Palma número 144.

Con mi saludo de bienvenida, le deseo la más agradable permanencia en nuestra Ciudad Nueva.

UN SALUDO

Lo dedico en sus días al estimado amigo Gabriel Menéndez Gamba, ex-compañero de la Secretaría de Obras Públicas, y a su primogénito el joven letrado y laborioso compañero en la prensa doctor Gabriel Menéndez Serpa, a los que me une la más estrecha amistad.

El joven doctor y muy estimado amigo «Gabrielito» Casuso.

Los jóvenes Gabriel de la Peña, Gabriel Gómez y Gabrielito Rodríguez.

De celebrar hoy sus días la distinguida y bella dama Gabrielita Hamel de la Riva, amante esposa del cumplido amigo doctor Miguel de la Riva, y su lindísima heredera «Gabby», les dedico mi más expresiva felicitación.

SEÑORA CATALINA MARTINEZ DE LUCAS

Celebra hoy sus días tan apreciable señora, esposa del estimado convecino señor Leandro Lucas, padrinos de la bella figulina «Catica» Martínez, también de días hoy.

Tengo encargo de participar a sus amistades se ven impedidos de recibirlas por la dolencia de un familiar.

Al complacer a los esposos Martínez-Lucas, les dedico mi saludo deseándoles muchas felicidades.

CLUB APOLO

Celebra esta tarde su anunciada matinée, en la Sociedad «Curros Enriquez», Avenida de Santos Suárez y Dolores.

Empezará a las dos para terminar después de la siete de la noche.

PRIMERA COMUNION

Mañana lunes, a las siete y media de la mañana realizarán tan piadoso acto, numerosos niños, alumnos del gran colegio «Champagnat» de los Hermanos Maristas.

Todos los años me complazco en presenciar tan solemne acto, y mañana no faltaré, para corresponder además a la invitación que he recibido del Director Hermano Albino, dedicándole el martes una detenida reseña.

Muy agradecido permanezco al Hermano-Director por su atención.

Urbano del CASTILLO.

UNA BUENA CALIDAD ES ORGULLO PARA EL VENDEDOR Y SATISFACCION PARA EL CONSUMIDOR

ANALISIS del VINO "CABREIROÁ"

República de Cuba
SECRETARIA DE SANIDAD Y BENEFICENCIA
Dirección de Sanidad
Jefatura Local de la Habana
SERVICIO DE BROMATOLOGIA

JEFATURA LOCAL DE SANIDAD DE LA HABANA
Mod. 6 I.B.
NEGOCIADO DE CORRESPONDENCIA
20 FEB 1935 026030
SALIDA

B/ 2654

Habana 23 de Febrero de 1935

Sr. Jacinto Rodriguez y Co.

San Ignacio 42

HABANA

Señor:

Tengo el honor de comunicar a usted que la muestra de Vino Tinto ocupada por un Inspector de esta Jefatura en la calle SAN Ignacio No. 42 el dia 8 del mes de Febrero de 1935. y marcada con el No. 10372 fué oportunamente analizada en el Laboratorio Nacional por orden de este Departamento; habiéndose comprobado que es una muestra de Vino Tinto BUENA.

ED/EP.

Quedo de usted muy atentamente,

Por orden del Jefe Local de Sanidad,

Jefe del Servicio de Bromatología

LA CASA QUE MAS BARATO VENDE

MODELO «VICEROI»
Moderna y muy caprichosa Vajilla de Semi-Porcelana inglesa. Sus piezas forman un polígono de ocho lados.
57 Piezas por **$9.00**

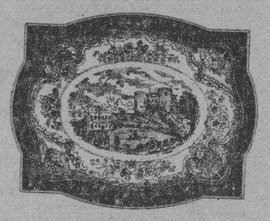

¡LA ULTIMA NOVEDAD EN VAJILLAS!
«Viejos Castillos Británicos»
Semi-Porcelana Inglesa, 57 piezas por
$12.00

JUEGOS DE COPAS MODERNISTAS muy originales, con pie negro, $1.00

Baterías de Cocina con 20 piezas, a
$3.40

ANTES DE HACER SUS COMPRAS NO DEJE DE VISITAR LA
LOCERIA Y CRISTALERIA "LA MARIPOSA"
Manuel Cotera S. en C.
GALIANO 56, entre Neptuno y Concordia. TELEFONO M-6127
ENVIOS AL INTERIOR CON FLETE ADICIONAL

LA CAMARA POLACA

VARSOVIA, marzo 23. AP. El anteproyecto de constituición de Polonia fué aprobado hoy por votación de 260 contra 139, por el Sejm, o Cámara Baja, concentrándose por la reforma el poder del estado en manos del Presidente de la República, contra las determinaciones que en el proyecto, en sentido contrario, hiciera figurar el mariscal Pilsudsky.

El 98 por ciento de las visitas solicitan empleo

Así aseguró a la Prensa ayer el Director de Sanidad, Dr. Ramos. Funciona un importante Instituto

Ya funciona normalmente el Instituto Nacional de Vias Respiratorias y Tuberculosis establecido en el Hospital Nacional Calixto García, con entrada por la calle «I», en el Vedado. Así nos lo informó ayer el Jefe de Despacho de la Secretaría de Sanidad, doctor Mario Manduley.

Dichos importantes servicios, fundados y organizados por el doctor Carlos Guerrero, cuenta con el mismo antiguo personal, estando abierta al público la consulta externa y de hospitalización, como de costumbre.

VISITA SUS DEPENDENCIAS

Acompañado del Jefe de Despacho, doctor Cañas Perdomo, y del Jefe de las Oficinas, señor Manuel Cruz Alvarez, el doctor Dominpo F. Ramos, nuevo Director de Sanidad, saludó ayer, en sus respectivas oficinas, a todos los empleados de las dependencias a su cargo, entre ellas las de la Jefatura Local de la Habana.

Posteriormente hizo el doctor Ramos las siguientes declaraciones:

«Desde que tomé posesión, hace hoy tres días precisamente, he recibido numerosas visitas, pudiendo asegurarles que el 98 por ciento de ellas, después de felicitarme por mi exaltación al cargo, me han pedido puestos para ellos y sus amigos. Me conviene que todo el mundo sepa que yo no pido puestos para nadie, que acepto el personal que me mandan, siempre que tenga capacidad y eficiencia. Pueden ustedes decir también que hasta estoy dispuesto a enseñar a los empleados que no saben, pero si al fin y a la postre, resultan ineptos, serán sustituidos inmediatamente, pues en la Dirección de Sanidad se necesita un personal técnico.»

CONDECORADO

Según fué informado ayer el Secretario de Sanidad, ha sido condecorado con la Cruz de Primera Clase de la Cruz Roja Española el Capitán Médico del Ejército Constitucional, doctor Oscar Figaroja e Infante, que desde hace tiempo viene actuando como «Supervisor Militar de la Cruz Roja Cubana.

Para el catarro...
La ciencia unida a la experiencia recomienda

GRIPPOL

HACIENDO UN VUELO DESDE AUSTRALIA A INGLATERRA

PORT DARWIN, Australia, marzo 23. (AP).—H. L. Brook, aviador inglés, salió hoy para realizar un vuelo a Inglaterra al objeto de batir el record de 81 horas, dos minutos, establecido por el capitán James A. Mollison.

Brook participó en el Derby desde Inglaterra a Melbourne, efectuado el otoño pasado.

PENSION COMPLETA
desde $3.00 diarios

En la que va todo comprendido incluso el disfrute de las aguas y los baños.

Si no puede venir a los manantiales, ellos irán a su casa pidiendo el agua a su depósito: Tacón número 4, Telf. A-7627.

$0.90 el botellón de 20 litros

GRAN HOTEL DEL BALNEARIO

¿SE SIENTE UD. CANSADO?

TOMESE UNA VACACION EN EL «GRAN HOTEL DEL BALNEARIO DE SAN MIGUEL DE LOS BAÑOS» — EL PARAISO DE CUBA —

A 800 piés sobre el nivel del mar, en el centro de un valle primoroso rodeado de bellísimas montañas, con manantiales de AGUAS recomendadas por todos los médicos más afamados y comprobadas por más de dos siglos como milagrosas para la curación de las afecciones de las vías digestivas y urinarias, para la diabetes y todos los trastornos de la nutrición.

El GRAN HOTEL DEL BALNEARIO es una magnífica construcción con 50 habitaciones confortables, restaurant de primera clase, baños minero-medicinales, parques y arboledas, juegos de salón y al aire libre, Médico Director y todos los adelantos modernos.

A DOS HORAS DE LA HABANA — Viajes económicos y directos desde Zulueta y Teniente Rey por un peso ida y vuelta, con salida de la Habana a la 1 y 45 de la tarde todos los días.

DIRIJASE AL GRAN HOTEL DEL BALNEARIO. SAN MIGUEL DE LOS BAÑOS

M.E.C.D. 2016

FECHAS DE AMERICA

Marzo 24 1882

Muere el poeta Longfellow

Tócanos hoy recordar—haciendo placentera nuestra labor—al más popular de los poetas norteamericanos: al dulcísimo y romántico Enrique W. Longfellow.

Su tierna musa es una mezcla exquisita de sentimiento y misticismo; con la que sabe llegar al corazón y adueñarse del alma.

«Son sus versos—lo dijo José Martí—como ánforas sonoras y como estatuas griegas».

«Es su poesía—palabras también del Apóstol—vaso de mirra, de donde asciende en humo fragante, como homenaje a lo alto, la esencia humana».

Muy grande fué la popularidad de Longfellow en Norte América, pero no mayor que la inmensa que disfrutó en todas las tierras de habla castellana.

Más de cuarenta literatos de primera fila—españoles e hispanoamericanos—tradujeron sus bellísimas composiciones.

Nació Longfellow en Portland, Maine, el año 1807.

Estudió en el Bowdoin College, del mismo estado, graduándose a los dieciocho años.

Viajó cuatro años por Europa, pretiriendo los países de más evocadoras leyendas; y, desde luego, pasó buenas temporadas en España.

A su regreso, fué profesor de idiomas del Colegio Bowdoin, hasta 1835.

Luego, otro poético viaje por el viejo mundo.

Y de 1836 a 1854, desempeñó, en la famosa Universidad de Harvard, las cátedras de idiomas modernos y bellas letras, sucediendo al ilustre Ticknor.

Longfellow escribió dramas de algún mérito y novelas muy celebradas; pero sus triunfos más grandes y duraderos se los debe a la poesía lírica.

Henry W. Longfellow
(Epoca juvenil).

Entre sus trabajos en prosa se destacan **Ultramar** (1835), recuerdos de viaje por España, Francia e Italia; las novelas **Hyperión** (1839), y **Kavanagh** (1849), y los treinta y un volúmenes de **Poemas de lugares** (1876-79).

Pasando rápidamente a los versos, debemos comenzar por los **Earlier Poems**, escritos durante la vida de estudiante y todos antes de los diecinueve años. Esas composiciones, no de las menos sentimentales por cierto, se hicieron populares en las aulas, copiándolas los alumnos unos de otros hasta llegar triunfalmente al público; y así rodaron por el mundo, a veces con nombres cambiados, hasta que el poeta las recogió y revisó, publicándolas juntas.

Esos Poemas Primitivos son: **Un día de abril, Otoño, Bosque en invierno, Himno de las monjas moravas, La sonrisa de los cerros, El espíritu de la poesía** y **Entierro de Minnisink**, un jefe indio.

De 1839-40, son sus **Voces de la Noche**. A este grupo pertenece el hermoso **Salmo de la Vida** «en que cuenta que no se dijo lo de la vuelta al polvo por el alma». Según la versión del peruano Ricardo Palma, empieza así:

«¡Ah, no! No me digáis con voz doliente
que la vida es un sueño;
que el alma muere donde el cuerpo acaba,
que es nuestro fin incierto.

Polvo que vuelve al polvo es la existencia,
funesta para el cuerpo;
pero el alma, que es luz, en luminosa
región busca su centro».

....

Otra bella poesía del grupo es **El Segador y las Flores**, traducida por el sacerdote ecuatoriano Luis Vicente Torres. Es sobre el ángel de la muerte, que siega también los buenos, para llevárselos a Dios. Y dice Longfellow que la escribió «con paz en mi corazón y no sin lágrimas en mis ojos».

Paso de ángeles es delicadísima. Copiemos algo, según la traducción del colombiano Ruperto Gómez:

....
penetran por la puerta no entornada
los seres tan queridos y llorados
por la traidora muerte arrebatados,
y entran a visitarme a mi morada;
....
mi dulce compañera, encantadora
del corazón, la prenda más querida,
la que hizo con su amor dulce mi vida,
y hoy en los cielos con los justos mora,
penetra a paso lento dulcemente
cual mensajero santo al lado mío,
se acerca a su sillón, que está vacío,
y en mis manos se apoya blandamente;
mírame al ocupar el frío asiento
con ojos expresivos y amorosos,
cual luceros que miran silenciosos
al mundo desde el hondo firmamento.
Aunque sin voz, sus mudas oraciones
llegan a mis oídos conturbados;
sus labios invisibles desplegados
prodíganme consuelo y bendiciones.
Yo vivo solitario y abatido,
mas disípase pronto mi tristeza
cuando ante mí memoria, con presteza,
tornan los que a otro mundo ya han partido».

Aunque todas tristes y lindas, no nos vamos a detener en **Las Baladas** (1841).

Los Poemas de la Esclavitud, son del año siguiente. Es un grupo de magníficas composiciones. Como queremos dar siquiera una producción completa de Longfellow, ofreceremos **El Esclavo en el Mayal**, traducida con cariñosa devoción por aquel gran cubano que se llamó don Enrique José Varona. La encontrará el lector aparte, cerca de este trabajo.

De la misma época es el drama **El Estudiante Español**, traducción de Salamanca.

Poemas de Europa, comprende correctísimas versiones de autores españoles, alemanes, italianos, franceses, daneses, suecos, «anglo-sajones»...

Entre esas traducciones sobresale la de las **Coplas de Jorge Manrique**, vertidas al inglés con singular acierto «y donaire».

Otras muy celebradas: las **Campanas de Schiller**, el **Caballero Negro** de Uhland, odas de Muller, baladas escandinavas, versos de Lope de Vega, etc.

Publicó en 1845 **La Torre de Brujas y otros Poemas**. Más tarde, la célebre **Evangelina**, encantadora narración de la Acadia; a la que siguió la bonita colección de poemas **A la orilla del mar y al amor de la lumbre**.

De 1851 es la hermosa **Leyenda Dorada**, con episodios monumentales, como el del monje Félix, que en su paseo matutino quedó absorto en la oración

....
«hasta entrever, cual en visión arcana,
el áureo pavimento de áureas calles
por do angélicas huestes se deslizan...»
....

Cuando Félix despertó, oyendo la campana del convento, creyó que había pasado una hora y... ¡había transcurrido un siglo! Ya nadie lo conoce, y sólo dan fe de él un monje viejísimo más que centenario y el enorme libro registro de la comunidad.

.. ..
«y la piadosa grey comprende al punto
en elación absorta
cuanto al poder de la célica armonía
una centuria es corta
que tan sólo una hora parecía».

De 1855 a la fecha de su muerte—1882—publicó otra veintena de libros de versos, incluyendo la traducción de la **Divina Comedia** del Dante.

Pero volvamos atrás, que se nos olvidan gloriosas composiciones.

De la versión que dió el colombiano Rafael Pombo del **Herrero de Aldea** tomaremos algunos trozos:

«Bajo un castaño extendido
la fragua enseñan del pueblo;
y es el herrero un hombrón
de unas manos que dan miedo,
anchos brazos, musculares,
como con zunchos de acero.

.. ..

De seis a seis, día tras día
sus fuelles oirás rugiendo,
y del pesado martillo
el golpe igual, firme y recio,
como aquéllos con que anuncia
su oración el campanero.

Cuando de la escuela salen
páranse allí los chicuelos,
por ver la flamante fragua
y oír el soplo violento
y atajar el vivo chorro
de chispas que lanza el hierro.

.. ..

Así avanza en su ardua vida
—marcha de afán, gusto y duelo—
cada sol empezando algo,
cada tarde, concluyéndolo,
ganando así cada día
de su noche el pan y el sueño.

¡Gracias, respetable amigo,
por la lección que te debo!
Tal de la vida en la fragua
forjar nuestro bien debemos,
labrando al fuego del yunque
cada idea y cada hecho».

Andando el tiempo, del castaño del herrero mandaron hacer los niños, para ofrendárselo a su amigo, «un sillón alto, muy labrado y mullido»; sillón que fué el favorito de Longfellow durante sus últimos años.

Conocida en el mundo entero es **Excelsior**, que tiene por tema un animoso mancebo que va siempre, siempre adelante, hacia lo alto y que ni ante la muerte se detiene. La tradujo el vate español Teodoro Llorente.

Francisco J. Amy tradujo el lindo **Viejo Reloj**, cuyo estribillo imita al cadencioso tic tac.

....
«Y en la antesala un reloj carcomido
va repitiendo pausado y solemne:
¡Por siempre, nunca!
¡Nunca, por siempre!
Allí en su rígida caja de roble,
con sus inquietas agujas, parece
un viejo monje en su negra capucha
que se persigna y murmura sus preces,
que con acento fatídico y grave
a cuantos llegan les dice entre dientes:
¡Por siempre, nunca!
¡Nunca, por siempre!
....
Así cantaba el reloj, cual avaro,
esos de dicha momentos tan breves:
¡Por siempre, nunca!
¡Nunca, por siempre!
....
y a cada pausa en los rezos, marcaba
lento el reloj su tictac elocuente:
¡Por siempre, nunca!
¡Nunca, por siempre!
....
¡Nunca en el mundo falaz, engañoso!
¡Por siempre, allá en la mística muerte,
en el tranquilo, amoroso regazo,
donde sin penas ni afanes se duerme!...
Esto el vetusto reloj de los siglos
a todos dice en su lengua solemne:
¡Por siempre, nunca!
¡Nunca, por siempre!

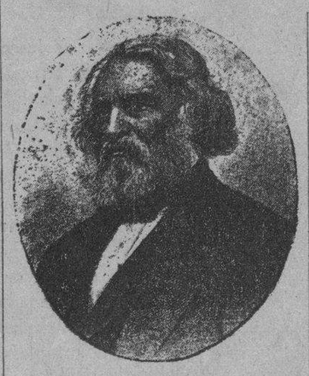

Henry W. Longfellow.
(Ultimos años).

¿Quién se detiene, hablando de poeta semejante? Hay que seguir.

Al notable literato colombiano Miguel Antonio Caro se debe la versión de **Los Niños**, que contiene estrofas tan seductoras como éstas:

«Venid, buenos amiguitos.
Cuando escucho vuestros gritos,
cuando miro vuestro fuego,
mis pesares huyen luego.
.. ..
En vosotros todo es canto,
todo es luz; gozad en tanto
que mi helado invierno empieza;
ya es de nieve mi cabeza.
Sin vosotros, pequeñuelos,
mensajeros de los cielos,
cuán estéril, cuán sombría
la existencia no sería!
.. ..
Vuestra atmósfera supera
a la misma primavera
de los campos, con sus flores
y sus blandos rujeñores.
Con vosotros comparadas,
poco valen las baladas,
las poéticas leyendas,
las ficciones estupendas.
Que la Historia es sombra incierta
y los libros letra muerta;
vuestra cándida alegría
es viviente poesía».

El poeta cubano, Juan Clemente Zenea lo tradujo con suma fidelidad, mas la única versión suya que poseemos es la de **Los dos rizos**, preciosa poesía que, a su vez, Longfellow había traducido del alemán.

Quisiéramos citar más versos y más ilustres traductores de la Argentina, México, etc., pero hoy sí que nos hemos extendido bastante más de lo acostumbrado y fuerza es terminar.

¿Cómo era Longfellow? Martí lo retrató diciendo:

«Tenía aquella mística hermosura de los hombres buenos; el color sano de los castos; la arrogancia magnífica de los virtuosos; la bondad de los grandes; la tristeza de los vivos y aquel anhelo de la muerte que hace la vida bella.

'Era su pecho ancho, su andar seguro, su cortesía real, su rostro inefable, su mirada fogosa y acariciadora».

Enrique W. Longfellow se fué de este mísero mundo el 24 de marzo de 1882. Y su cuerpo, junto con «un ramo humilde de flores campestres» está enterrado en Cambridge, Mass., «bajo la copa de un álamo majestuoso».

M. R. Maribona Viña.

El Esclavo en el Mayal

De Henry W. Longfellow.

En el infecto pantano
donde el junco es más espeso
yace el negro cimarrón;
el vivac brilla cercano,
ladra el corcel, y el sabueso
plaza al viento con tesón;
donde fuego mortecino
corre tras la luz verdosa
de lucerna funeral,
y el musgo amortaja al pino
y la parra ponzoñosa
busca el húmedo helechal;
do con planta recatada
y el aliento suspendido
llega el pecho varonil,
entre la yerba mojada
está, a la tierra cosido,
cual la fiera en el cubil.
¡Qué viejo y lisiado el triste!
Por costurones partida
su faz dice su baldón;
en los harapos que viste
lleva la infamia prendida
con el ajado galón.
¡Arriba, qué alegre brilla
todo el vasto firmamento
en la libre inmensidad!
¡Salta la flexible ardilla
y el ave da el trino al viento
cantando la libertad!
Sólo él de maldito seno
nació; sólo su congoja
no tiene presente fin;
como el mayal al centeno,
contra el terruño lo arroja
la maldición de Caín.

Enrique José VARONA

CONCRECIONES HISTORICAS

(Por Rubén ORTIZ LAMADRID)

(Exclusivo para el DIARIO DE LA MARINA)

No podemos permanecer inactivos ante la gravedad histórica, los que no nos responsabilizamos con los yerros ajenos; y, muy lejos de hacerlo, constituímos una vanguardia profética, escandalizados por el secuestro atomizador de la revolución a manos de grupos atáxicos, donde el individualismo recalcitrante desairó al unisono, virgen y superviviente anhelo popular. No podemos permanecer inactivos los que, previendo el desastre, nos abstuvimos de secundar a las minorías enquistadas en su labor disociadora en su antagonismo estéril en su pugna feroz. No podemos permanecer inactivos los que no compartimos la desgracia política de las figuras centrales, a las que aconsejamos una licencia saludable hace apenas dos meses todavía, por estimar que su proceder no estaba a tono, no correspondía, **era hostil a las realidades históricas de Cuba.**

La pantomima se quiso llevar hasta el fin. No es culpa nuestra, que bien advertimos oportunamente el desplome, a despecho de los serios obstáculos que hallamos en nuestra labor.

Si alguna voz puede alzarse con el prestigio de haber sido sincera siempre, y profética más de una vez, es la mía. Por eso es imposible la sospecha de que improviso unas frases oportunistas. Muy por el contrario, ratifico todo lo dicho hasta aquí, que se ha visto comprobado por los acontecimientos, que se evidenciará íntegramente en el porvenir.

La política de grupos ha muerto en un colapso sin gloria, después de la más tóxica parálisis renal. La uremia ha consumido a los flamantes cuerpos directrices, dispersando a los hombres y entronizando automáticamente la reacción. Reacción oficial. Reacción tradicional. Es cierto que el principio de autoridad ha sido rescatado, lo que implica un elogio para la fuerza pública. Pero no que impere la justicia, la imparcialidad de procedimientos, el sano respeto de los derechos colectivos; ni que se procure la amplia y legítima vía electoral deseada, lo que va en desdoro del gobierno civil, **que no ha sabido evolucionar a tenor con la acción emergente de Columbia.**

El Coronel Batista actuó bajo el imperativo de las circunstancias, con un proceder matemático, «rural». La función de la fuerza pública no pudo ser otra, ni más leve, ni más eficiente. Es de Batista la palma y el laurel, si es que hay palmas y laureles en estas escaramuzas trágicas donde corre sangre cubana, donde lloran madres cubanas, donde hay duelo cubano debido al egocentrismo de unos pocos hombres audaces que se adelantan siempre, como nuncios de catástrofe, a título de representación nacional.

El Presidente Mendieta ha quedado **detrás de las circunstancias.** Su gobierno se ha paralizado en un júbilo egoista. Los tradicionalistas externos se acercan a las esferas oficiales, como resucitados voraces, manoseando el tópico del Orden y de la Paz.

Orden y Paz, sí. Pero no con vosotros solamente; no bajo vuestro techo colonial, ante vuestras caras conocidas. ¡Que ya sabemos lo que da de por sí ese orden y esa paz, si no está inyectada de un orden nuevo y de una paz nueva, por lo que tenga de renovador, de juventud!

Las minorías están en desgracia, víctimas de su política suicida, **pero en la República hay una conciencia que no ha muerto; hay algo que se alza y que manda, representado por una reserva de hombres que en estos instantes recogen la bandera de renovación.** No os apresuréis a a monopolizarlo todo, porque habréis de rendir cuentas ante esa **opinión estable,** que subsiste más allá de los hombres y de sus errores. Esa opinión no se ha enquistado, puesto que responde al reclamo de las reservas históricas. Esto, señores tradicionalistas, también es reacción, orden y paz. Ya véis que coincidimos. Orden y paz. Liquidación del ciclo «revolucionario». Borrón y cuenta nueva. ¡Bien! Eso es lo que se proponen los «reservistas», a quienes también se les ha antojado siempre un poco hueco ese estragado concepto de «revolución».

No es revolución lo que se propugna. No es gangsterismo lo que se preconiza. No hay dinamiteros esta vez, ni «grupos de acción», ni ambiguos comunistas y sus anexos. Ahora no podréis especular con esas materias importadas; con sus filtraciones estúpidas en nuestra atmósfera incipiente, iniciada apenas en el paralelismo democrático. Podréis, sí, decir que se os ha interpuesto un obstáculo, que ya no estáis solos y rampantes en el perímetro de la Isla, puesto que hay algo más que alienta, que se engrosa, que crece cívicamente, con el propósito de ayudaros en la tarea del orden y de la paz.

Solamente existía una dificultad para lograr la concentración de los elementos renovadores: el grupismo, las minorías plásticas que vosotros acabáis de derrocar. Si alguien os agradece ese gesto, es la Revolución. Es ahora cuando podéis llamaros «revolucionarios» sin empachos. Que nosotros nunca insistimos en el vocablo, y os lo cedemos sin reservas. ¡Siempre coincidimos en que, de hecho, éramos simples «factores de renovación»!

Habana, Marzo 22, 1935.

OFICIAL

MUNICIPIO DE LA HABANA

ACUEDUCTO DE ALBEAR

DEPARTAMENTO TECNICO

Habana, Marzo 16 de 1935.

Hasta las 10 AM. del día 28 de Marzo de 1935, se recibirá en el local del Acueducto de Albear, Dpto. Técnico, situado en el edificio de la Secretaría de Obras Públicas, (Sol y Aguiar), proposiciones en pliego cerrado para la subasta de la ejecución de obras en los Pozos de Escape y Ventilación del Túnel «Sur» de Aguada del Cura. A dicha hora serán abiertos los citados sobres y las proposiciones leídas publicamente.

En el expresado Departamento se facilitarán informes é impresos a las personas que los soliciten.

Habana, Marzo 16 de 1935.

Rafael Sánchez Giquel,
Ing. Jefe del Acueducto de Albear.

Una Semana de Historia del Mundo

POR JUAN LUIS MARTIN

1º—El rearme alemán

Un discurso pronunciado el 31 de octubre de 1933 por Sir John Simon en el Parlamento Británico, en que hablando para consumo de sus electores, se adentró en los problemas de las persecuciones antisemíticas del Reich y de los aspectos de las conferencias del Desarme que a la sazón, se efectuaban en Ginebra, motivó el que Alemania se retirase de la Sociedad de las Naciones en un gesto dramático por el cual no se castigaba un pronunciamiento del «Foreign Secretary» y de la política exterior inglesa; sino que se rompía de un modo final con aquellas líneas de conducta trazadas en el discurso del mes de marzo, por el propio Fuehrer de los nazis. El influjo que en las declaraciones de Hitler tuvo una advertencia de Roosevelt, de que los Estados Unidos contemplarían con desagrado las resoluciones unilaterales, fué innegable. Desde entonces hasta ahora, Europa no ha cesado de marchar, cada vez más aceleradamente, como descendiendo por un plano inclinado, hacia las polémicas y hacia las inquietudes que son preludio de toda guerra. En el plebiscito del 6 de noviembre, la victoria incontrastable de Hitler, cuya política exterior era ratificada en pleno, y la sanción de Alemania dada unánimemente a la retirada de la Sociedad de las Naciones, la situación quedaba en un estado tal de gravedad que ya no era posible aguardar a que se produjese una conciliación. En Francia decían: «Hitler c-est la guerre.»

Hay que tener en cuenta, además, que el triunfo de Hitler en los comicios que lo llevaron a la dirección suprema, no resultaba del agravamiento de la cuestión social, sino más bien de las tendencias apuntadas por las mayorías, ya en tiempos de Von Papen y Schleicher —y aun si se quiere durante la cancillería de Bruening— de ir contra el Tratado de Versailles con la cara descubierta, como venía pregonando el dirigente de los social-nacionalistas. Por eso, los que suponían que la decisión del 31 de octubre había que achacarla, como causa eficiente, al discurso de Sir John, se equivocaban, porque ya el ambiente se había ido preparando para la dictadura del partido del rearme y hasta es posible que el Estado Mayor alemán desarrollara los medios de llegar a una más amplia producción de guerra. Todos los episodios que precedieron a la entrada de Hitler en el Poder, vienen perfectamente escalonados, son etapas de un mismo proceso de preparación al acto que debía de producirse inevitablemente el 16 de marzo y para impedir el cual se hizo salir el «Libro Blanco» inglés y se anunció la conferencia de Sir John Simon con Hitler.

La repentina enfermedad oficial del Fuehrer que, según los cables, nadie ha tomado en serio ni en la misma Alemania, quizás no sea sino la revelación de un conflicto en el interior del Gabinete alemán, la manifestación externa de la pugna entre el Ministro de Relaciones Exteriores, Von Neurath, mera figura decorativa, y Alfred Rosenberg el anticatólico, anticomuista y antimeteco de Riga, que es quien orienta en verdad la diplomacia alemana. Tanto el «Libro Blanco» como el anuncio de que los ministros británicos también irían a Moscú, fueron razón de que el Fuehrer cambiara de pensamiento con tanta rapidez. El que se diera a Rusia tanta importancia, cuando en Alemania se venía considerando que la Gran Bretaña aplaudiría precisamente el que el Reich cayera como una catapulta sobre la Unión de los Soviets, debió de disgustar extraordinariamente a Hitler y a su consejero aúlico.

2º—El viaje a Moscú

El viaje a Moscú, que realizará el Capitán Eden, dejaba sentado para el Wilhelmstrasse que la Gran Bretaña cree ya más desviada a la Unión Roja de la política comunista, y más francamente en los carriles de la política rusa. En otras palabras, el problema objetivo que sobre Moscú pesa ha modificado su táctica y la modificación ha sido aceptada por la Gran Bretaña, que tal vez vería con gusto el sustituir a Polonia de su posición en el Levante, con una potencia más importante y más sólida, que contrabalaenceara el influjo de los germánicos. También Alemania debió ver que del plan de política rusa al pan-eslavismo balkánico hay un paso, y que éste se comenzó a dar ya desde el momento en que Barthou, por una de las más hábiles jugadas de la diplomacia francesa, logró la reconciliación de la Pequeña Eentente y Bulgaria con Moscú. A nada como el pan-eslavismo puede temer Alemania. Es el valladar al «Drang nach Osten», que, como herencia de los teutones, Alemania ha querido recoger para sus programas pan germanistas.

Cuando luego por la publicación del «Libro Blanco», extracto más o menos extenso del informe que poco antes de morir Barthou remitiera a Londres, exponiendo las razones que Francia tenía para rechazar por vez primera las intimaciones de desarme que se le hacían de Downing Street, se convencieron en el Wilhelmstrasse de que la histórica frase de Sir Stanley Baldwin iba a tener un traslado real a los hechos, saliendo del marco de las ideas, para poner positivamente en el Rin las «fronteras de Inglaterra», dando así un golpe mortal a los proyectos políticos que había concebido Alemania, para enfrentarlos a la política que había nacido en las pláticas de Roma y Londres, y que con tanto afán ha querido desfigurar la propaganda alemana, realizada en ocasiones por vehículos que no son germanos precisamente.

3º—Destrozando los planes

Hechos tan tangibles, tan brutalmente tangibles y positivos, que por fuerza tenían que dejarse sentir con tanta crudeza, Alemania por imperativos de la política interior, que gira toda alrededor del Tratado de Versailles, «fons et origo malis», según el nazismo, tenía que salvar los principios esenciales de la política sancionada por el plebiscito de noviembre de 1933, aun a costa de un acto tan comprometedor como el del 16 de marzo. No había otra salida, para impedir caer en las finalidades esenciales de la política franco italo británica, tal como las expondría Sir John en su viaje a Londres. Lo esencial de ese viaje era llegar a una Convención por la cual se garantizara al Reich, del modo solemne que hace definir la referida excursión por el hombre que representa la política exterior británica entera, un margen de rearme, previo a una Convención de seguridades mutuas, que legalizara los armamentos alemanes en un plazo que se fijaría entre todos. Esta Convención contendría el método de ejecutar la cláusula VIII del Tratado de Versailles, para el desarme europeo más amplio y general.

La denuncia que se había hecho por el «Libro Blanco» británico contenía ya la indicación de que el Reich tendría que arrojar las cartas sobre la mesa y reducir sus armamentos clandestinos, como condición previa. Ello era nada menos que llegar al punto peligroso ,que siempre quisiera tener muy distante el Partido Nazi.

4º—Los Tratados pisoetados

Mejor, pues, era el aislamiento otra vez, la ruptura, la declaración más atrevida que en la historia quedará comparada con la de Bethmann Von Hollweg sobre la neutralidad belga. El principio del derecho de gentes que se opone a la repudia unilateral de los convenios internacionales tenía que ser quebrantado una vez más, porque así lo exigía la necesidad imperiosa de impedir que la conferencia de Sir John Simon discurriese dentro de Versailles. Las declaraciones subsecuentes de los cancilleres alemanes, el Pacto de la Sociedad de las Naciones que se aceptó mediante el instrumento de Locarno, de febrero del 1925, el documento del 11 de diciembre de 1932, todo, vendría por tierra, porque se oponen al interés nacional alemán y a las conveniencias del Estado, en su vida puramente interior. La fuerza de la opinión pública alemana se manifestó con toda su brutal contundencia y se ha producido esta situación, en que Sir John Simon, yendo a Berlín, parece intentar ensayar un papel heroico.

Frente a todo esto, frente a la llamada «condición sagrada de los tratados», Alemania dirá: —«Y no era sagrado el Pacto Briand Kellogg, que el Japón violó haciendo la guerra a China ante la impasibilidad de las naciones? Y no era sagrado el Pacto de las Nueve Potencias, que garantizaba la integridad del territorial de China? Y no era para el Japón sagrado el convenio de la Sociedad de las Naciones, que implica el acatamiento y el respeto mutuo? Todos esos convenios han sido atropellados no tan sólo por el Sol Naciente, sino por todas las naciones signatarias.

En estos mismos momentos, en que los diplomáticos engolan la voz discutiendo los aspectos jurídicos del problema, Rusia viola el Tratado de 1924 con China, vendiendo la parte que le corresponde en el Ferrocarril Oriental. Y China nada puede hacer, porque se le ha negado un puesto en el Consejo de Sociedad de las Naciones y porque ya el Japón está autorizado para realizar sus designios sin ser molestado.

5º—Poco se puede esperar

Posiblemente, la Gran Bretaña todavía no se haya decidido enteramente a poner todo el peso de su influencia en la balanza. En las conferencias de Berlín, es muy probable que Hitler declare que todavía Alemania se encuentra en condiciones de inferioridad militar, aunque haya revocado las cláusulas sobre el servicio militar obligatorio y creado la aviación de guerra. Entre las cláusulas militares del Tratado de Versailles que hasta hoy (sábado) no había repudiado el Reich figuran: (1) abolición del Estado Mayor General; (2) prohibición de poder «armamentos pesados» de mar y tierra; y (3) conservación de las zonas desmilitarizadas, en Renania, Baviera, Sajonia y Prusia Oriental.

6º—Un error de la dictadura nazi

En cuanto a la armada, es posible que se plantée también a Sir John la cuestión de «los requerimientos absolutos», como llaman en Berlín a los artefactos necesarios a la guerra moderna, como mínimo admisible, y entonces se produciría la demanda de «una limitación general de los armamentos», que, según todos los indicios, es muy difícil que se le conceda. Como no hay modo de llegar a una «etapa práctica» en estas cuestiones, y como ante el Consejo de la Sociedad de las Naciones no hay más remedio que acudir sólo a los argumentos jurídicos, el mundo se encontrará frente a frente de una indiscutible y peligrosa realidad: la competencia de armamentos, antecedente de la guerra.

Alemania, adoptando esta resolución a los cuatro días de haber aprobado la Cámara de los Diputados de Francia el proyecto prolongando el período de reclutamiento en un año, ha querido arrojar sobre el Gobierno de París, la responsabilidad directa de la ruptura de las negociaciones que llevaban el propósito de organizar la paz y legalizar, en su provecho, los armamentos que ya posee. El error de la dictadura nazi no ha podido ser más craso, si juzgamos de los efectos que ha producido ya en el mundo está sorprendente resolución, que convalida los temores de Francia y la Gran Bretaña.

Una de las eventualidades en que nadie ha creído, pero que en los Balkanes ha despertado inquietud, es la de que Bulgaria y Hungría quieran aprovecharse del ejemplo para rearmarse también. Ninguno de esos dos países posee recursos, y es muy probable que se les conceda el expediente de llegar al rearme, no con otra finalidad sino con la de oponerlos también a los designios del Reich. En Grecia y Checo-Eslovaquia, particularmente, ha debido de inquietar esa contengencia.

7º—Mirando al Oriente

En la situación que se ha planteado en Europa, no hay que perder de vista al Japón. Entre los cálculos de Rosenberg se encuentra Rusia. En Moscú no lo ignoran. Por eso, con frecuencia se nos informa de Moscú que Voroshilof reitera que «las fuerzas de Rusia están distribuidas de tal manera, que cada región tiene sus ejércitos, que operan con absoluta autonomía».

Los japoneses están preparando la campaña sobre la Mongolia, por la cual cuenta atravesar al Transbaikal, y llegar a retaguardia de Manchuli, cortando la línea del cuartel general de Irkutsk, con las tropas de Amur y las Provincias Marítimas. Para facilitar su movilización, han construído muchos ramales de vía a través de la Manchuria. Ocurrirá un ataque simultáneo sobre Siberia por los japoneses y sobre Ukrana por los alemanes, con ayuda (?) de Polonia? En el Kremlin, no dudan de esas posibilidades, y dicen estar ya preparándose.

También pudiera ser que convenciéndose el Japón de que la Unión de los Soviets no se arrojará sobre la Manchuria, intente una expedición depredatoria en gran escala sobre China, aprovechándose que ahora, como en 1932, la situación de Europa ata las manos de todos impidiéndoles actuar en Asia.

8.—Las intenciones del Japón.

Es muy difícil considerar que el Japón quiera en verdad desmembrar a los Soviets. Los territorios de las Provincias Marítimas, colonizados intensivamente por los rusos en los últimos años, son poco propicios, por su clima, al asentamiento de grandes núcleos japoneses. El beneficio de las riquezas de aquel país, es demasiado duro para que los nipones intenten movilizar sobre tan inhóspitos territorios los sobrantes de su población. El nipón va a las tierras vecinas en son de conquista, como lo hace el alemán. No se adapta a las condiciones del país y disminuye en ofrenda al medio su capital de cultura, como los españoles y los portugueses, sino que hace, francamente, el imperialismo: no abandona sus islas sino para explotar al prójimo. Los ejemplos los tenemos en Formosa, donde en cuarenta años de ocupación japonesa, no se ha producido una colonización de la dependencia tan estratégicamente colocada; en la Manchuria, de donde continúan llamando a los chinos, y en Corea, donde el nipón no forma sino la burocracia y la casta dirigente.

El temor que de Rusia siente es de otro orden. Teme simplemente que los Soviets intenten quitarle el campo de explotaciones de la Manchuria, el monstruo de Frankenstein que están creando en las tres provincias nordorientales de China. Es, por esto, probable que si los Soviets garantizan que no intentaran salir al mar por la península de Kwantung, y que no descenderán sobre el golfo de Petchili por Peiping, el conflicto ruso-japonés, que afecta a la Amuria, se demore considerablemente.

La historia dolorosa, de claudicaciones y desvergüenzas, de intrigas y de crímenes, que enlaza los nombres del Conde White y del traidor Li Hun Chang, en el Ferrocarril Oriental Chino, ha entrado en un nuevo capítulo, que aleja de la república amarilla el peligro comunista (que en ese lejano país es francamente imperialista por un determinante de carácter económico y estratégico), y que tal vez aplace, momentáneamente, el conflicto entre Rusia y el Japón. Las rivalidades iniciadas a fines del Siglo XIX, quedan ahora limitadas por el dique de los tratados Yurenef-Hirota, contra los cuales ha protestado el régimen de Nankin, copropietario, por sagrado de los convenios, de esa vía estratégica.

9.—La base de propaganda.

En los tiempos de la hegemonía de la izquierda comunista en Rusia, los Soviets utilizaron los establecimientos del ferrocarril como base de la propaganda revolucionaria. En 1927, la actuación de las oficinas de Rusia en Jarbin dió lugar al definitivo rompimiento del Kuo-Min-Tang con el Partido Comunista, que, hasta entonces, mantenía un pacto con la agrupación de Sun Yat Sen por el cual se permitía, en ciertos distritos, que un tercio de los miembros del Partido Nacionalista de China fueren afiliados al marxismo revolucionario ruso.

Cuando China se convenció de que los convenios de marzo de 1924 no eran sino el instrumento de la penetración del imperialismo soviético, se produjo el primer rompimiento, que impidió la realización del sueño dorado de Joffe y Borodine: la marcha de las huestes nacionalistas de China, con gruesos contingentes comunistas sobre Peiping, donde serían alcanzados entonces por los agentes de Rusia en el Ferrocarril Oriental Chino. Esa maniobra habría garantizado la hegemonía moscovita más absoluta sobre la república.

Chiang Kai Shek, que dirigía aquel dramático avance, separó en las afueras de Shanghai casi a las divisiones comunistas de su hueste. Las concentró en la provincia de Kiangsi, en donde, hasta casi ayer mismo, sirvieron de pilar al movimiento rojo de esa región. Otras unidades que se quedaron en Anwhei, Hopei y Honan, actuaron de igual manera, pero no llegaron hasta las afueras de la capital septentrional y los bordes de la frontera del Amur, como eran las intenciones del comando ruso.

Desde entonces, las circunstancias se han modificado. Ya no prevalecen en las resoluciones de Moscou las determinaciones de la izquierda, que solicitaba la revolución universal, sino una tendencia más rusa, que, de este modo, replegando los elementos de combate a las fronteras y aspirando a la implantación del Comunismo sólo en Rusia, esquiva los choques con los imperialismos que se disputan la hegemonía de los continentes.

¿Habrá en verdad en la renuncia final que Rusia aparenta hacer de la Manchuria un valor de entendimiento con el Japón? ¿No entrarán más tarde en servicio de los designios del Sol Naciente los temidos imponderables? ¿No habrá ganado con esto el imperialismo militarista del Asahi una batalla más que le facilite el sojuzgamiento de China?

De todas maneras, estas soluciones implican nuevos peligros para Occidente frenta a las probabilidades que el Japón hará de manifestar ahora. Con las manos libres, Japón propugnará ahora a la construcción de una extensa flota mercante, rival francamente de los Estados Unidos y la Gran Bretaña en el Pacífico. En estas condiciones, Alemania resultaría defraudada en sus designios.

10.—Las colonias alemanas.

A mayor distancia, figura entre los propósitos de Alemania el recobramiento de las colonias. Terminada la propaganda en favor del rearme, vendrá ahora con mayor furor la de las colonias. En el mes de julio, se celebró un «día colonial» en el Reich, pronunciando el doctor Schnee un discurso que no dejaba lugar a dudas. Desde 1920, la propaganda colonialista no ha cesado. Las exposiciones coloniales germanas se suceden. Las registas germanas hacen una propaganda falsa. Las misiones católicas del Reich están ahora tanto o más protegidas por el estado que en tiempos del Kaiser.

Quizás este afán de expansión colonial sea, en el Reich, un freno contra las imprudencias...

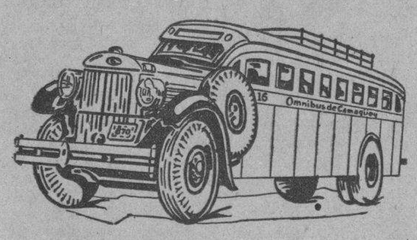

'OMNIBUS DE CAMAGUEY'
(Los Mejores de Cuba).

Salen diariamente de la Habana desde su Estación en el Hotel "PASAJE".

INAUGURACION DE NUEVOS TURNOS DIRECTOS A SANTIAGO DE CUBA

Orden de Salidas.
A las 5.00 a. m.—Para Santiago de Cuba.
A las 6.00 a. m.—Hasta Santa Clara
A las 7.30 a. m.—Hasta Camagüey.
A las 12.30 p. m.—A Santiago de Cuba.
A las 4.30 p. m.—Hasta Camagüey.
A las 7.00 p. m.—A Santiago de Cuba (Rápido).
A las 11.00 p. m.—A Santiago de Cuba.

Los "OMNIBUS DE CAMAGUEY" hacen sus viajes directos de la Habana hasta Santiago de Cuba.

Haga sus viajes siempre en nuestros Omnibus, son los más cómodos, los más confortables, los de mayor seguridad, los mejores de Cuba.

Salidas diarias desde el Hotel "PASAJE" por Zulueta, entre San José y Teniente Rey.

Reserve su asiento o pida informes por el Teléfono M-1715

SEGURIDAD. CONFORD. HORARIO FIJO

Anúnciese en el Diario de la Marina

M.E.C.D. 2016

LA SITUACION POLITICA EN MEXICO

Tercera Parte: ¿Neo-comunismo?

(Por S. L. A. MARSHALL)

Nueva York, marzo 1935.

A raíz de los acontecimientos que son del dominio público, se oye a menudo la interrogación:

—¿Ha resuelto el Estado mejicano adoptar el comunismo?

Es difícil para el visitante extranjero responder inmediata y categóricamente a esta pregunta. Si se deja guiar por su observación visual y por sus primeras impresiones, es probable que la respuesta sea afirmativa.

La retórica mejicana, bajo el presidente Cárdenas, es la socorrida retórica de la «revolución proletaria». La oratoria oficial está cuajada de expresiones de «lucha de clases»; los escaparates de las librerías están llenos de tomos marxistas; el martillo y la hoz adornan los edificios públicos y los «affiches» políticos, y ocupan el lugar que tenían anteriormente los Reyes Magos en las tarjetas postales dibujadas en las escuelas.

Al completar sus frescos en la escalinata del Palacio Nacional, Diego Rivera, en homenaje a la toma de posesión del mando del general Cárdenas, da rienda suelta a su ataque contra el capitalismo. En el aniversario de la muerte de Ulianov (Lenín), algunos periódicos invitan a una reunión monstruo, de lo que se hace eco la «radio».

Estos indicios justifican en cierta medida las versiones circulantes que sostienen que el régimen mejicano está dominado por las teorías del soviet ruso, y que su fobia antireligiosa es tan sólo una manifestación de una tendencia izquierdista que se afirma. Al sur del río Bravo, esos mismos indicios despiertan serias aprensiones en dos elementos, por lo menos, de la población: los conservadores, que abominan todo lo que sea comunismo, y los grupos laboristas de extrema izquierda, que son precisamente el objeto de esas «consideraciones» oficiales.

En otros sectores de la población, esas demostraciones de comunismo son consideradas como charlatanismo político de la peor especie; si este «comunismo» oficial tuviera algún significado, sería el de reconocer que el sector «olvidado» sabe muy bien lo que quiere, y que el partido oficialista se da cuenta de ello y trata de aplicarlo.

Este dualismo político tiene para el capital mejicano un sólo aspecto alarmante: sabe que el energúmeno que amenaza con la bomba en la mano no tiene intención de arrojarla, pero queda la desagradable posibilidad de que el artefacto pueda explotar en sus manos. Por este motivo no es tanto la oratoria oficial lo que le preocupa, cuanto la perspectiva de una detonación inesperada y quizá involuntaria.

El único índice de la «nueva economía» es, hasta la fecha, la sanción de nuevas tasas impositivas sobre el comercio—especialmente sobre el extranjero—. Las sociedades mineras se quejan del aumento del 10 por ciento sobre sus impuestos a la producción, y toda la industria se resiente de la aplicación del llamado «impuesto al ausentismo», que grava en un 4 por ciento el importe de las mercancías adquiridas fuera del país.

No obstante todo esto, el capitalismo de Méjico puede felicitarse todavía. Al hacer el balance de la situación y compararlo con el de otros países, el comercio mejicano se ha dado cuenta de su buena situación. El cambio favorable y los altos precios de los metales han compensado los nuevos impuestos, y el capital podría respirar tranquilo si no fuera porque el obrerismo le estrangula.

En el Méjico de hoy en día, los sindicatos dan y los sindicatos quitan. La industria no tiene ya ninguna autoridad sobre su personal. Los sindicatos contratan al obrero, y aún en el caso de que se sorprenda a éste en flagrante sabotage, sólo el sindicato puede despedirle. Si está al día en el pago de sus cuotas, el organismo sindical generalmente le apoya.

Esta capitulación ante los sindicatos no sólo explica la multiplicidad de las huelgas que se suceden bajo el régimen actual, sino también pone de manifiesto las maniobras políticas del Gobierno y del partido oficialista, que se pintan de rojo pero que en realidad son de un color más pálido.

Si se tiene en cuenta que el ala izquierda del partido aspira a la apariencia, más bien que a la esencia del bolchevismo, se podrán reconciliar estos dos hechos típicos: se toma en serio un movimiento encaminado a hacer vestir camisas rojas a los empleados públicos, y el Gobierno hace oídos de mercader a la petición de un grupo comunista que se queja de que tres de sus correligionarios han sido condenados (sin mayores pruebas) a la cárcel por haber participado en una huelga que exigía el pago del jornal mínimo legal en la finca que el general C..... tiene en Nuevo León.

El sector derechista del Partido Nacional Revolucionario — al cual pertenecen varios miembros del Gabinete—cree que la estrategia política del presidente Cárdenas traerá aparejada una catástrofe, y que el pseudo-bolchevismo del actual Gobierno está fomentando una situación que podría irsele de las manos. Este sector preferiría seguir un camino que no se inclinara hacia ningún extremo, que fuera de carácter netamente nacionalista y que pusiera coto a los desmanes ultra-laboristas y ultra-agraristas con energía.

Mientras predica la «conciencia de clases» a las «masas», el nuevo régimen, o por lo menos algunos de sus componentes, tolera y aún mismo apoya a los «Camisas Doradas», cuyas actividades principales son las de dar palos a los comunistas, protestar contra los abusos de los judíos y preconizar un «Méjico para los mejicanos».

Los comunistas militantes no son recibidos muy a menudo con guante blanco por el Gobierno, y en lo tocante al antisemitismo, es evidente que los **Camisas Doradas** cuentan con la simpatía de algunas personas que ocupan altos puestos administrativos.

La poderosa Federación Obrera y Campesina, nuevo organismo obrerista, no es comunista pero es mucho más radical y más violentamente partidarios de la «acción directa» que su predecesora, la ahora casi extinta CROM (Confederación Regional Obrera Mejicana.)

Vicente Lombardo, fundador de la Federación, es el director de este grupo—el más intensamente anticlerical de Méjico.

MOVIMIENTO DE PASAJEROS POR LA VIA AEREA

PASAJEROS LLEGADOS DE MIAMI

A bordo del avión de la Pan American Airways System «Southern dán, Ismael Jordán, Grace Bustamante procedente de Miami, llegaron los pasajeros siguientes: Dorothy Knowlson, Alexander Slovik, Robert Slovik, Julia Shapiro, Manuel Miralles, Cándido de la Torre, Lucrecia E. Harris, Julius Lee, Edna Olts, Alyce R. Edgard, Thelma Todgham, Caridad Sánchez, Francisco I. Jordán, Esmael Jordán, Grace Bustamante, Theresa Slovik, Aaron Shapiro, Félix E. Braum, Rafael Sánchez, Olin E. Harris, Julia A. de la Torre, Albert Bouche, T. Baron Ford, T. Edgar, Carlos Sánchez, Joseph de Poo, y Elena de Jordán.

PASAJEROS LLEGADOS DEL INTERIOR

A bordo del avión de la Compañía Nacional Cubana de Aviación que arribó ayer procedente del Guantánamo y ciudades intermedias, llegaron los pasajeros siguientes: Miguel Hernández ,Antonio Ruíz, Michael Markman, Julius Smith, Armando Pardo, procedente de Santiago de Cuba, y Luis Castillo, procedente de Camagüey.

PASAJEROS SALIDOS PARA MIAMI

A bordo del avión de la Pan American Airways System «Southern Clipper» que salió ayer por la tarde para Miami, embarcaron los pasajeros siguientes: Lerman Nathan, Humprey, George M. Le Roy, Ethel H. Le Roy, Kenneth Moyer, Richard Daugherty, William B. Snow, Mrs. Wm. B. Snow, George E. Sheehy, Henry H. Pike, Harvey Pike Jr, Fred Davenport, Edward M. Berger, William E. Berger, Robert McArdle, Elsa Konder, Arno Konder, Eduardo Fernández, María F. de Cepeda, Simona E. de Cepeda, Máximo H. Cepeda, Luz L. Monteavaro, Francisco Monteavaro, Lawrence Crosby, Félix E. Braum, Harold Bernstein, Dorothy Engermoen, Ruth E. Engermoen, y Harold Punke.

PASAJEROS SALIDOS PARA TAMPA

A bordo del avión Comodoro de la Pan American Airways que salió ayer para Tampa embarcaron los siguientes pasajeros: N. Wirt Wiakes Leonore Wicken y Rafael Ordoñez.

PASAJEROS SALIDOS PARA EL INTERIOR

A bordo del avión de la Compañía Nacional Cubana de Aviación que salió ayer por la mañana a las 7:30 a. m. del Aeropuerto de Rancho Boyeros, para Guantánamo y ciudades intermedias, embarcaron los pasajeros siguientes: Emilio González, Rosario M. González y Mario González, para Cienfuegos: y W. S. Semple, para Santiago de Cuba.

Crónica DE El Encanto

MARZO, 24, 1935.

El concierto de hoy.

EL ENCANTO trasmitirá esta noche, de 8 a 9 p. m., desde la estación CMCD "La Voz del Aire", en 960 kc. un exquisito concierto a cargo del Conjunto Melódico Cubano — integrado por Pachencho, Gracia, Hernández y Castro — con la cooperación de CONSUELITO BULLOSA. No pierda usted este suceso de arte.
(Audiciones Radiodifusión O'Shea).

Mañana termina el plazo de admisión para el premio Justo de Lara.

Hasta mañana a las 12 de la noche pueden enviarse artículos en opción al premio Justo de Lara, de 1.000.00, instituido por EL ENCANTO. Los artículos pueden entregarse personalmente al Director de la Biblioteca Nacional o enviarse a dicho señor por Correo bajo sobre certificado. Los artículos pueden ser enviados por sus autores o por cualquier persona. Deberán haber sido escritos por periodistas profesionales y es condición indispensable que hayan sido publicados en el año 1934.

EL SUCESO DEL QUE TODA LA HABANA ESTÁ PENDIENTE:

EL ENCANTO INAUGURA MAÑANA LA TEMPORADA DE VERANO.

Presentaciones en todos los Departamentos.

LA NUEVA MODA SE DEFINE COMO UNA EXALTACION DE LA FEMINIDAD.

¿QUE sorpresas nos trae la moda de 1935? Al ver las creaciones cuyo reinado comienza ahora, las mentes avisadas notarán al punto que la nueva moda vuelve por la feminidad en toda su plenitud, le da expresiones de indecible gracia, de elegancia sutil y magnífica, de distinción peculiarísima, y la sitúa en un ambiente tal, que no correspondiendo precisamente a época alguna determinada, plasma, sin embargo, de modo efectivo una intención seguramente advertida por todos e identificada con un determinado período: es esa intención de plenitud espiritual—la «joie de vivre», que dicen los franceses (en París se están celebrando fiestas sociales con nombrescomo éste: «Para que el espíritu viva»)—a que ha hecho alusión el cinematógrafo en sus últimas producciones. ¿En qué sensibilidad no han dejado huellas imborrables las exquisitas melodías alusivas a los últimos tiempos de fin de siglo y a los primeros del actual? ¿Quién no las recuerda?

ENVUELTAS, diríamos, en ese ambiente, en esas melodías o en la intención que las inspira nos presenta la nueva moda sus creaciones. Pero puntualicemos: no señalemos a la moda una época ni un lugar. El dato fines y principios de siglo es tan sólo el punto de partida: la moda cala más hondo en el tiempo; busca la inspiración—como Moliére sus temas de teatro—donde la encuentra. Así, Maggy Rouff denuncia en su colección la influencia griega y en algunos casos va decididamente hacia el vestido de período, como se pondera en el modelo denominado CARLOTA CORDAY; Schiaparelli y Alix revolucionan la moda con sus orientalismos atrevidos; Marcel Rochas restaura el encantador desenfado juvenil de aquella admirable silueta de los tiempos de la Guerra; Vionnet rebusca en la época victoriana; Lanvin trabaja decididamente sobre la silueta de Pre-Guerra; Molyneux hace del fruncido una obra de arte; Lelong propone una silueta impecablemente estudiada y trabajada hasta lo meticuloso; Patou interpreta el tema campesino, principalmente en las mangas y en la amplitud de la saya, proponiendo una silueta de admirable balance...

ASI, los rasgos característicos de cada firma son múltiples, resultando en una moda rica y variada como no se ha visto jamás. Riqueza y variedad que parten principalmente de los tejidos y plasman después en una serie infinita de insuperables siluetas. Sobre un punto, sin embargo, marcha la moda de acuerdo: sobre la exaltación de la feminidad como tema esencial de la creación. El propósito se logra en la línea. La línea habla un lenguaje de la más pura estirpe femenina. Pero la gracia está en el modo de lograr el propósito: se recurre con cuanta frecuencia sea necesaria a la obra, al drapeado, al plisado, al fruncido... Cuellos, puños, talles, corpiños enteros, vestidos enteros aparecen a veces completamente fruncidos. Sobre el ancho de las sayas marcha también la moda de acuerdo: se va generalmente hacia sayas más anchas, y en algunos casos más cortas. Los accesorios siguen la línea general de la moda; pero es de rigor señalar una novedad trascendental: el abanico renace destinado a desempeñar en el conjunto femenino un «role» de indiscutible importancia. Los sombreros acusan igualmente una indecible riqueza de inspiración: como en los vestidos, se propone una moda de sombreros decididamente original y llena de posibilidades de elegancia al servicio de la distinción personal, del tipo y hasta del carácter.

PERO no es nuestro propósito de hoy entrar a examinar en detalle la moda. De esa tarea nos ocuparemos en anuncios sucesivos. Con estas consideraciones de orden general nos proponemos simplemente anunciar a usted el suceso de que toda La Habana está pendiente: LA INAUGURACION DE LA TEMPORADA DE VERANO EN «EL ENCANTO». Suceso que reclama con urgencia el interés y la atención de todas las personas elegantes. Presentaciones en todos los Departamentos. Muchas creaciones exclusivas.

El Encanto

M.E.C.D. 2016

SECCION A

TELEFONOS: Dirección . . . . . A-3577 · Jefe de Redacción . . . A-3205 · Sección de Sports . . . M-7912

DIARIO DE LA MARINA

TELEFONOS: Quejas . . . . . M-7911 · A. Clasificados . . A-3333

SECCION A

AÑO CIII · EL PERIODICO MAS ANTIGUO DE CUBA · LA HABANA, DOMINGO, 24 DE MARZO DE 1935 · ACOGIDO A LA FRANQUICIA POSTAL · PAGINA TRECE

HEMEROTECA MUNICIPAL · ENTRADA · 8 ABR 1935 · MADRID

LA ACTUALIDAD

La defensa de las Baleares

Por LEON ICHASO

SI la defensa de las Baleares ha sido siempre un problema de honda trascendencia para España, lo es más en estos momentos en que flota otra vez en el mundo un ambiente de guerra y de conflagración universal.

No ha tenido apenas España ningún conflicto bélico internacional en que las naciones enemigas no hayan planeado y realizado, no pocas veces, la ocupación de alguna de las islas de aquel archipiélago mediterráneo. Recuérdense los repetidos ataques de Inglaterra y la toma de Menorca en la guerra de Secesión, recuperada por la Marina española en la alianza de España con los ejércitos de Washington en la lucha por la independencia norteamericana. Es que el archipiélago Balear, colocado en el centro del Mare Nostrum, constituye, respecto al enemigo, una de las posiciones más propicias para atacar a España y, respecto a ésta, uno de los puntos estratégicos de defensa más importantes y una de las bases navales más ventajosas.

Ninguno mejor para flanquear los múltiples derroteros que abren las citadas islas y para interrumpirlos u obstruirlos con las fuerzas en ellas colocadas. Ninguna más apta para poder utilizar la aviación contra las vastas e importantes áreas que rodean aquella zona de operaciones.

Por eso el Gobierno español ha sometido al Consejo de Ministros un proyecto de ley que destina un crédito de cuatrocientos cuarenta y siete y medio millones de pesetas, el cual se ha de distribuir en cinco anualidades para la mencionada defensa de las Baleares.

Se propone esta ley una defensa indirecta, que exige la existencia de una flota apropiada «para impedir toda acción persistente de las fuerzas navales enemigas»; y la defensa directa, que «haga imposible la realización de un desembarco o cualquier otra acción contra la costa».

Considera dicha ley a las Islas Baleares como «una posición marítima» apta para servir de base de operaciones navales y aéreas, y tiene un carácter meramente preventivo. «Alcanzará—dice la ponencia—su máxima eficacia y su objetivo fundamental, por lo que a los elementos fijos—batería, campos minados—se refiere, precisamente cuando no tengan ocasión de entrar en juego durante el curso de la guerra. Evitar que al enemigo pueda ocurrírsele la más insignificante acción contra la base, es la misión primordial de aquélla».

Se crearán para ello una flota aérea de vigilancia y exploración, de caza, de bombardeo y de torpederos, y otra flota submarina afecta a la zona con la doble misión de descubierto y ataque. Se constituirán, además, servicios de patrulla y acción antisubmarina; barrajes de minas con todos los elementos para el fondeo y rastreo. Se instalarán lanzatorpedos en tierra, baterías de costa con sus correspondientes proyectores; puestos de escucha submarina y morteros lanzacargas, estaciones radiotelegráficas y radiogoniométricas, semáforos y red de comunicaciones, defensa móvil terrestre y defensa local de los lugares más indicados para un desembarco, defensa antiaérea, defensa contra gases y todos aquellos otros elementos que la guerra y la estrategia modernas exigen para bases navales de esta clase.

Por haberse probado la incapacidad de Mahón (Menorca) como base naval principal, se utilizará para este fin la bahía de Pollensa, que por sus dimensiones se presta a la distribución de los buques en el fondeadero, y a las instalaciones necesarias para el abastecimiento de la flota.

He aquí fijada y concretada ya definitivamente aquella defensa del archipiélago Balear de que tanto se había hablado y discurrido inútilmente durante los gobiernos y parlamentos anteriores de España. La transcendencia y la urgencia de la empresa justifican, aún en estos momentos de escasez económica, la cuantía del presupuesto destinado para su realización.

FUNERALES POR PRIMO DE RIVERA

MADRID, marzo 23 (SE)—En Madrid, Barcelona y otras ciudades españolas se han celebrado solemnes funerales por el eterno descanso del general don Miguel Primo de Rivera, que falleció en París hace cinco años.

Arrojada al mar una bomba ocupada en Línea y Flores

El vigilante Barrios, de la Comisión de Explosivos, ocuyó ayer en Línea y Flores, una bomba que determinó arrojarla al mar, por temor de que pudiera estallar.

También ocupó un niple que había sido abandonado en un solar vacío que está situado en Cristina y San Felipe, que al examinarlo comprobó que sólo contenía una gran cantidad de balas de revólver.

ESPAÑA SE PREPARA A CELEBRAR EL IV ANIVERSARIO REPUBLICANO

Se defendió muy bravamente el cura asesinado

Durante la lucha logró arrojar por la ventana a uno de los bandoleros

LUGO, marzo 23. (SE).— Respecto al asalto por unos desconocidos de la casa rectoral de Trabada, matando al párroco don José López Blanco, e hiriendo de gravedad a su hermano Secundino, viajeros de Fonsagrada, llegados de dicho pueblo, relatan el suceso en la siguiente forma:

Sobre las tres de la madrugada, dos desconocidos, haciendo uso de una llave falsa, penetraron en la rectoral de Trabada, pueblo limítrofe con Oviedo, a diez kilómetros de Fonsagrada. Los asaltantes se dirigieron directamente a la habitación del párroco, y éste, despertado por el ruido, se incorporó en el lecho pidiendo auxilio, acudiendo su hermano cuando el cura luchaba en la obscuridad con los desconocidos, ayudándole a defenderse de sus agresores.

Después de unos minutos de lucha, el cura logró coger a uno de los asaltantes y arrojarlo por la ventana en el mismo momento en que el otro hizo varios dispaos de pistola sobre el cura y su hermano, huyendo. El sacerdote fué alcanzado por tres balazos y murió instantáneamente. Los desconocidos, a quienes se les atribuye el propósito de robar, huyeron hacía varios disparos de pitsola sobre nadas en las inmediaciones de la iglesia, dos pistolas y una escopeta. Al cadáver del cura le fué practicada la autopsia y recibió hoy sepultura.

El hermano del cura también recibió un balazo en la clavicula, ingresando en el hospital de Lugo en grave estado.

El Estado hará préstamos por valor de unos 40 millones a los naranjeros damnificados

Los jefes políticos de la coalición gubernamental han tenido ayer varias entrevistas. Para la semana inmediata se anuncian dos Consejos de Ministros, uno con A. Zamora

MADRID, marzo 23. (AP).— Los ministros de Agricultura, Hacienda e Industria, señores Jiménez Fernández, Marraco y Orozco, celebraron hoy una conferencia con una delegación de representantes de los naranjeros del Levante, anunciando después que habían llegado a un acuerdo para el anticipo de un empréstito.

Calcúlase que el préstamo sea de 30.000.000 a 40.000,000 de pesetas. Las pérdidas que ha causado el río en esa región se estima en cien millones de pesetas.

GIL ROBLES CELEBRO VARIAS ENTREVISTAS POLITICAS

MADRID, marzo 23. (WP).—Esta tarde se celebraron diversas entrevistas entre los jefes políticos que forman la coalición gubernamental.

Por la mañana el jefe de Acción Popular y de la CEDA, señor Gil Robles, se entrevistó con Lerroux, tratando ambos de los temas de actualidad.

Por la tarde Gil Robles conferenció sucesivamente con Martínez de Velasco y con Melquiades Alvarez.

DOS CONSEJOS DE MINISTROS PARA LA SEMANA PROXIMA

MADRID, marzo 23. (WP).—Además del Consejo extraordinario de Ministros que se celebrará el jueves en el Palacio Nacional, bajo la presidencia de Alcalá Zamora, es casi seguro que el martes o miércoles próximo se celebre otro Consejo ordinario en el cual se examinarán los asuntos pendientes de actualidad, los cuales sin duda fueron objeto de las entrevistas que tuvieron hoy los jefes de los partidos gobiernistas.

ESCRITOR A NUEVA YORK

MADRID, marzo 23 (SE)—Ha salido para Barcelona don Melchor de Almagro San Martín, conocido escritor español que se embarcará en dicho puerto para la Habana, Méjico y Nueva York.

Moreno Torroba en la Academia de Bellas Artes

En la Academia de Bellas Artes, de España, ha sido recibido con todos los honores el notable compositor don Federico Moreno Torroba, que aparece en la presente fotografía.

Notables artistas recibieron el encargo de confeccionar bellas carrozas, en Barcelona

Contestando a los ataques de un diputado comunista por la represión de la revolución en Asturias, Vaquero dijo que confundía a los trabajadores honrados con pistoleros

BARCELONA, marzo 23. (AP).— La Alcaldía prepara festejos conmemorativos del cuarto aniversario de la proclamación de la República que tendrá efecto el próximo 14 de abril.

Notables artistas han recibido el encargo de confeccionar carrozas alegóricas para las fiestas.

Se han creado cuantiosos premios para los particulares que presenten carrozas engalanadas.

En otras provincias españolas se hacen preparativos también con el mismo fin.

BOLIVAR CONFUNDE A LOS OBREROS HONRADOS CON LOS PISTOLEROS

MADRID, marzo 23. (WP.)—A las siete de la tarde de hoy, el Presidente de la República Alcalá Zamora firmó la autorización que le presentó el Jefe del Gobierno, señor Lerroux, acerca de los convenios comerciales celebrados con la Argentina y el Uruguay. A las ocho de la noche el propio Lerroux los llevó a las Cortes.

La sesión estuvo muy desanimada, discutiéndose el proyecto de ley de alcoholes.

El diputado comunista Bolívar denunció a la Cámara la represión de la revolución asturiana, asegurando que la policía interviene constantemente en cualquier incidente obrero.

Le contestó el ministro de la Gobernación, señor Vaquero, diciendo que el diputado comunista confunde lastimosamente a los obreros honrados con los pistoleros, a los que la policía no tiene más remedio que castigar severamente, pues España no puede estar a merced de los desalmados atracadores.

Es posible que la CEDA se aleje del Sr. Lerroux

Ese Partido es opuesto a que se conmute la pena de muerte a R. González Peña

MADRID, marzo 23. (AP).—En los centros bien informados se dice que la CEDA se opone terminantemente a que el Presidente ejerza la prerrogativa del perdón a favor del diputado socialista Ramón González Peña, jefe de la revolución asturiana, condenado a la pena de muerte por un consejo de guerra. Agrégase que en vista de esa oposición es probable que plantee la crisis en el Consejo de Ministros que se celebrará el lunes, anunciando el ministro de Justicia, señor Aizpún su dimisión.

Prominentes derechistas afirman que Gil Robles ha puesto en conocimiento de Lerroux que la CEDA está resuelta a que se lleve a cabo una completa reorganización del Gobierno.

Los amigos de Aizpún aseguran que el ministro de Justicia, disgustado con el proceder del Tribunal Supremo está dispuesto a abandonar el Gabinete antes de sancionar la conmutación de la pena de muerte a favor de González Peña.

El jefe de los agrarios, señor Martínez de Velasco, que marchó hoy para Ciudad Real, donde pasará el domingo, dijo antes de partir a los repórters las siguientes significativas palabras:

«Regresaré el lunes con toda seguridad, porque hoy grandes cosas pendientes».

Con sólo 21 años de edad, el aviador montañés Pombo va a intentar el vuelo a México

Hará el mismo vuelo de los infortunados Barberán y Collar, pero siguiendo distinta ruta, pues cruzará España, desde donde volará hasta Dakar-Natal, bordeando el litoral hasta México

MADRID, marzo 23 (SE)—El diario «Ahora» publica la siguiente información:

«El joven aviador Juan Ignacio Pombo se encuentra de paso en Madrid, con objeto de visitar al señor Lerroux, que tan decidido apoyo ha prestado a su proyectado vuelo, antes de marchar a Inglaterra para visitar la casa constructora de su avión e introducir en él ciertas reformas que considera imprescindibles para intentar el raid que costó la vida a los heroicos pilotos Barberán y Collar.

Juan Ignacio es un muchachote fuerte, serio, habla muy poco y no aventura un juicio ni una opinión sin haber meditado antes bien su alcance. Tiene sólo veintiún años, y en su lenguaje y su mesura atestigua un conocimiento perfecto de su oficio. Claro es que ha crecido entre aviones. En su infancia sólo oyó hablar de motores, planos, timones y tensores, pues su padre es el piloto más antiguo de la Aviación civil española y uno de los primeros que volaron en España.

Al hablar con él, Juan Ignacio es muy parco en sus respuestas.

—No quiero hablar mucho—nos dice, con una ligera sonrisa en los labios—. Voy a intentar el vuelo Santander-Méjico y mi mayor elocuencia debe consistir en conseguirlo.

—¿Piensa usted seguir la misma ruta de Barberán y Collar?

—No; la misma ruta, no. Es el mismo vuelo, pero no la misma ruta. Yo pretendo ir a Méjico atravesando España, para seguir la costa occidental de Africa, dar el salto del Atlántico de Dakar a Natal y seguir bordeando después el litoral americano hasta llegar a Méjico.

—¿Qué avión empleará usted en este raid?

—Antes de contestarle, debo decirle-responde-, que no se trata, como en el vuelo de los heroicos Barberán y Collar, de un raid deportivo encaminado a batir ningún «record» como en el de Barberán y Collar. Mi raid será de turismo y sólo pretendo en el recorrido hacer las observaciones que me permitan las circunstancias para contribuir a la apertura de las rutas americanas a los vuelos realizados con aparatos de turismo corriente. En consecuencia, con este objetivo hemos elegido un aparato Britisk Klemm «Eagle», con motor Gipsy Major, de 13 caballos. Tiene un radio de acción de 4.200 kilómetros y puede desarrollar una velocidad máxima de 238 kilómetros hora y una media de 138. Es de alas bajas y su tren de aterrizaje es plegable. Este avión ha sido bautizado con el nombre de «Santander».

—¿Cuándo piensa usted emprender el vuelo?

—Aun no está decidido. Ahora pienso marchar a Inglaterra, con mi compañero y gran amigo el piloto Muñaiz, para que la casa constructora introduzca ciertas modificaciones que considero imprescindibles; entre otras, convertir en depósitos suplementarios de gasolina los lugares destinados a dos pasajeros, ya qua el avión es de tres plazas y yo pienso hacer solo el vuelo.

Nada más quiere decir este joven fuerte y reflexivo, que pretende nada menos que investigar la posibilidad de establecer líneas regulares con América cuando no tiene más que veintiún años de edad.

El desbordamiento de los ríos Esla y Orbigo ha causado daño incalculable en varias zonas

Se cree que ascienden a un millón de pesetas las pérdidas ocasionadas por un gran incendio que destruyó varias casas en Bilbao, sumiendo en completa miseria a 90 familias

BENAVENTE, marzo 23 (SE)—Se conocen detalles de la inundación producida por el desbordamiento de los ríos Esla y Orbigo.

El gobernador ha visitado los pueblos ribereños.

Unos pastores que con 300 cabezas de ganado estaban cercados por las aguas en el pueblo de Beire, fueron salvados heroicamente por el pescador Avelino Barrios Fernández, vecino de Fresno de la Polvorosa, que montó en una barca fragilísima que era constantemente impulsada por la violentísima corriente, y consiguió llegar hasta donde se encontraban, rescatándolos.

El gobernador se propone solicitar la concesión de la cruz de Beneficencia para él.

Es igualmenhte laudatoria la conducta de Ubaldo Begares y del guardia civil Joaquín Calvo Romero, que el gobernador envió como emisarios al alcalde de Becilla de la Polvorosa para ofrecerle auxilios y que hubieron de salvar nadando una distancia de más de 600 metros.

Por cierto que el alcalde dijo que si el agua no subía más de quince centímetros se defenderían, pero que, en caso contrario, reclamarían auxilio.

El Orbigo decreció ya, pero el Esla continúa aumentando cuatro metros sobre el nivel ordinario y, según informes de los pueblos de arriba, sigue subiendo.

Ha inundado prados y vegas, destrozado cosechas, plantaciones, casas y pequeñas parcelas de hortelanos, produciendo incalculables daños.

Este viene a aumentar la miseria de los pueblos ribereños, agravada por la paralización del mercado triguero.

Fueron volteadas las campanas.

Las carreteras de Puebla de Sanabria siguen incomunicadas.

Los vecinos de Santa Cristina tocaron a rebato las campanas.

El gobernador ha prometido hacerse intérprete cerca del Gobierno de los deseos de la comarca de que se acuda en remedio de los perjuicios producidos por esta horrorosa catástrofe.

LAS PERDIDAS CAUSADAS POR UN INCENDIO, PASAN DEL MILLON DE PESETAS

BILBAO, marzo 23 (SE).—A consecuencia de un corta-circuito en unos cables, se produjo, en la finca propiedad de la Sociedad Eguarena, sita entre las calles Carmelo Gil y Autonomía, un incendio que, avivado por el huracán existente, se convirtió a los pocos momentos en un siniestro violentísimo.

Un guardia municipal llamó a los timbres de las casas siniestradas, que son las números 2, 4 y 6 de la calle Carmelo Gil y 36 de la calle Autonomía.

En los primeros momentos la alarma producida por las voces de «fuego» estuvieron a punto de provocar una catástrofe, pues los vecinos pretendieron salvar sus ajuares, dando lugar a que las llamas rodearan las viviendas y resultando luego dificultoso el salvamento.

Los bomberos lograron localizar el siniestro, que, reducido a la finca citada, presentaba un aspecto terrible. Resultó herido de pronóstico reservado un bombero.

En las casas siniestradas habitaban noventa familias que han quedado en la miseria.

Las pérdidas alcanzarán seguramente a un millón de pesetas.

La maravilla del Teléfono llena de honda emoción al vecindario de una aldehuela

MADRID, marzo 23. HTNS. Recientemente, el teléfono fué extendido a la aldea de Viela, en las pendientes sureñas de los Pirineos, y los ingenieros llevaron las líneas a través de desfiladeros que hasta los contrabandistas rehuían por su peligro. Después, un día de regocijo fué proclamado. Por espacio de tres días se veían unos pequeños puntos negros que se movían sobre la blanca nieve que cubría las lomas, hacia abajo y en dirección a la población—eran los campesinos que venían a ver la maravillosa máquina—el teléfono.

En la mañana del gran día, los campesinos, la gente del pueblo y los niños de las escuelas, formaron una solemne procesión, a la cabeza de la cual iban el Alcalde y el Padre Cura, ambos con sus más lujosos vestuarios. Marcharon a través de la nieve hasta el Centro Telefónico, y los pocos privilegiados, para los cuales había lugar en el local de la central telefónica, pudieron ver cómo el Padre rociaba el agua bendita sobre los aparatos y pizarras, bendiciendo todo el equipo con sonoras frases latinas.

Después, vino la fiesta, el baile y la alegría. Los hombres se abrazaban y lloraban de alegría en las calles, todo porque podían hablar en un aparato en un extremo y por el otro podían oir la voz distante de la ciudad de Madrid.

Constituída la comisión del caso de Azaña

Sesenta y tres vecinos de Egea son juzgados por su participación en la revuelta

MADRID, marzo 23. (AP). — El Congreso suspendió hoy la sesión después de anunciar su Presidente, el señor Alba, que la comisión de veintiún diputados propuesta por la CEDA para que estudie el sumario instruído por el magistrado Alarcón con motivo del alijo de armas y determine si debe acusarse a Azaña y a Casares Quiroga ante el Tribunal de Garantías Constitucionales, ha quedado constituída con los diputados ya designados y Landaburu, nacionalista, Vasco y Perea, independiente.

ZARAGOZA, marzo 23. (AP). — Hoy se reunió un conseoj de guerra en esta ciudad para juzgar a los sesenta y tres vecinos de Egea acusados de haber tomado participación en la revolución socialista de Octubre.

..El Fiscal solicitó una pena de muerte, dos de reclusión perpetua, veinte de doce años de prisión y veinte de menos importancia.

LEA AVANCE todas las tardes. Director: J. I. Rivero

LAS COSTUMBRES ESPAÑOLAS

UNA PLATICA ENTRE MOZOS

CORTEJAR...!

LA aldea: ayer, todo tiene su ciencia en este mundo, y el cortejar la tenía. No basta el llegarse a una rapaza con súplicas de palique, que el monte no es todo orégano, y una cosa es querer y otra poder... Había que ponerse a tono con lo que mereciera la rapaza y con lo que mandara la costumbre, y había que comenzar por aprenderse el diálogo de versillos que se consideraban de ritual. La misma pobre rapaza a quien iba a ofrecerse el homenaje se hallaba en el mismo caso y tenía que aprenderse de igual modo los versos tradicionales para cuando llegara la ocasión:

—Con licencia de mis padres
y de mi señora tía,
sólo quisiera saber
este mozo a qué venía.
—El decirte a lo que vengo
no tiene dificultad:
vengo a cortejár un rato,
que es cosa de mocedad.
—La palabra esta bien dicha:
tú, galán, que la dijiste,
si no sabes el camino,
vete por donde viniste.
—El camino bien lo sé,
gracias que lo deprendí:
sólo quisiera llevar
esta rosa junto a mí:
—Esta rosa no la llevas,
tú, gallardo macareno:
esta rosa no la llevas,
que otro la pidió primero...

No es uno sólo el diálogo del caso:

—Si supieras hacer cuerdas
que me hicieras un cordel,
para atar esas palabras
que no puedo comprender...!
—Para atar esas palabras,
no necesitas cordel,
que bien claras te las digo,
bien las puedes comprender.
—No me las tires tan altas
que lleguen a las estrellas,
que yo no soy pajarito
para volar hacia ellas.
—Pajarito sí lo eres,
pero sin pluma,
que llegarás por ellas
hasta la luna...!

Y aún se cambian los versos de este modo:

—La primera entradita
que el amor tiene.
santas y buenas noches
tengan ustedes.
La segunda te dice
muy al oído:
—Dime, prenda del alma,
cómo te ha ido.
—A mí me ha ido bien,
te doy las gracias:
sembradito está el huerto
de calabazas.
—Las calabazas, niña,
tú no has sembrado:
te han vuelto la cabeza
de medio lado.
—A mí no me la vuelven
tan fácilmente:
si firme estoy ahora,
firme estoy siempre.
Firme la torre,
firme el castillo,
firme en las palabritas
que hablé contigo...

Etc. etc. y etc.
Y dice este dialoguillo:

—Ayer vite 'na fonte,
tabes cantando:
hoy que pasé por ella,
tabes llorando
Dime por qué estás triste
(¡) descolorida:
dime por quién suspires,
bien de mi vida.
—suspiro por amores
que yo quería.
Suspiro por amores
que yo tenía.
—Amores que teníes
sigues teniendo:
ya sabes que te quise
y estoy queriendo.
—Si tanto me quisiste
y estás queriendo,
por qué non vas a veme
cuando te espero?
Bien sé que tienes otra
que te enamora;
bien sé que a mí me dexes
llorando sola.
—La que a mí me enamora
tú bien lo sabes:
que ses tú, prenda mía
con les tos gracies.
—les gracies míes, nenu,
non son denguna:
por eso vivo sola
como la lluna.
—Pos si tú yes la lluna,
yo soy luceru,
que te voy persiguiendo
por tou el cielu...

Y basta de dialoguillos, que ya se va perdiendo la costumbre... Y podría ocurrir antaño que el mozo no supiera de estos puntos, y tampoco la moza fuera un lince para recordarles bien. También tenían estos versillos en reserva para cuando llegara la ocasión justificar la desgracia, y cuando era la moza, por ejemplo, la que no estaba en el rito, arreglaban el trance de este modo:

—Yo cuartetas no las sé,
porque no las aprendí,
que no anduve col maestro
que te los enseñó a ti.
—Yo cuartetas no las sé.
ni tampoco cortejar,
pero para hablar contigo
palabras no han de faltar...
—Para que has de hablar conmigo
trampa de mi gallinero,
para qué has de hablar conmigo
si sabes que no te quiero...?

Y no, que no le quiere, pero hablan... Y en seguida se entienden que da gusto!

NOMBRAMIENTO HONORIFICO A UN NORTEAMERICANO

MADRID, marzo 23 (SE)—En la reunión de la Academia de la Historia se propuso el nombramiento de miembro correspondiente de aquella entidad a favor de Mr. George Barton, de Cambridge, Massachusetts, y de la Institución Carnegie de los Estados Unidos.

NUEVOS ESTILOS de Saturnos CON Y SIN ELASTICO para 1935

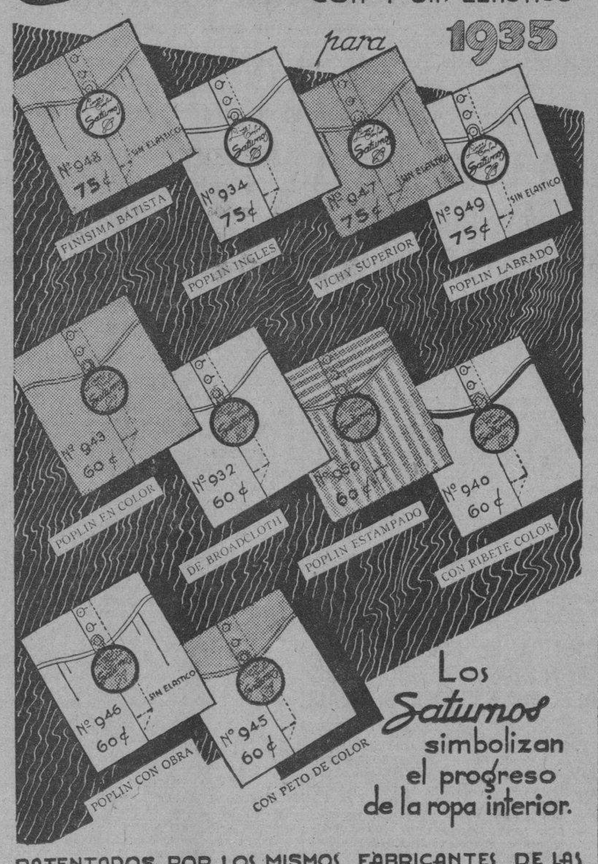

Los Saturnos simbolizan el progreso de la ropa interior.

PATENTADOS POR LOS MISMOS FABRICANTES DE LAS CAMISAS PREMIER Y CORBATAS Fancy Club

—¿Enfermo aún?—¡¡Imperdonable!!
—¿Por qué no toma "Bismágen"?

He ahí el remedio admirable que tanto deseó usted. "Bismágen" ha merecido la aprobación competente y justa de eminencias médicas.
Con "Bismágen", las enfermedades del

ESTOMAGO, hígado, VESICULA, úlcera gastro-duodenal, COLITIS o intestinos

ceden DESDE LAS PRIMERAS DOSIS, y la mejoría prosigue con fuerza y eficacia efectuando la curación aún en casos, fíjese bien, aún en casos en que DE NADA VALIERON otros remedios; en eso estriba su fama formidable.

"Bismágen" es extraordinario, prodigioso, "único".
Compruébelo en Ud.: ensaye con un frasco de este maravilloso patente moderno y
bendecirá la hora en que decidió tomarlo.

La Casa Fine

NUESTROS ARTICULOS DE CALIDAD

COLCHONETAS — ALMOHADAS
COLCHONES — CAMAS
MOSQUITEROS — CUNITAS

PRECIOS ECONOMICOS

Ventas al por mayor
PIDANOS LISTA DE PRECIOS.

FABRICAMOS COLCHONES, CAMAS Y MUEBLES PARA NIÑOS

Galiano y Barcelona — M-8067 — Neptuno é Industria— M-6767. Monte 26 — M-7595.

CREALO Y VEALO

La Bombonera

La Casa más antigua en el giro de artículos de cocodrilo, liquidará por sólo breves días todas sus existencias, motivado por el cambio de administración que en el futuro regirá en la Casa.

POR TANTO; APROVECHESE Y VEA LO QUE LIQUIDAMOS

Pieles de Cocodrilo, Majá, Tiburón, Iguanas, Sapos, Tiburón Chino, Lagartos, Serpientes de Agua, Boas, Nonatos y cuanto en piel de reptil desee.

ZAPATOS A COMO QUIERA

Además todos los artículos elaborados con estas Pieles.
Todos de Piel legítima

LA BOMBONERA
OBISPO NUMERO 94

Convénzase por sí mismo, vaya y vea el
REMATE TOTAL MARZO 25

M.E.C.D. 2016

Fillo Echeverría le ganó anoche por knock-out en el cuarto episodio a Russ González

CELEBRARAN ESTA TARDE LOS SOCIALES EL ULTIMO DOBLE HEADER EN EL "STADIUM TROPICAL"

SPORTS DIARIO DE LA MARINA SPORTS

PAGINA CATORCE — LA HABANA, DOMINGO, 24 DE MARZO DE 1935 — AÑO CIII

LUIS ALCIBAR Y OLGA LUQUE DIERON BONITOS TRIUNFOS A CUBA EN NATACION GANANDO FACILMENTE SUS COMPETENCIAS

Alcíbar recibió un reto inteeresante del pequeño Sousa, pero finalizó bien. Kike Flores impuso un record en el back stroke y después se lo mejoró un mexicano. El Salvador logró ganar su 1ra. competencia en el tiro de pistola. Resultados

(DE NUESTRO SERVICIO ESPECIAL)

SAN SALVADOR, marzo 23. (AP). Luis Alcibar, el veloz nadador criollo, obtuvo hoy el primer triunfo para los cubanos en las competencias masculinas de natación, al derrotar a Didio Sousa, de Panamá, en un brillantísimo final en la competencia de 100 metros libres.

Los dos nadadores libraron una espectacular lucha en los últimos 50 metros, habiendo triunfado Alcibar en las últimas brazadas. El nadador Panameño terminó fuerte, demostrando mucho vigor en sus strokes.

Francisco Escobar y Fernando Espino, ambos de Cuba, sostuvieron otro bonito duelo por el tercer lugar, habiendo Escobar en los últimos instantes al agotarse un tanto Fernando Espino.

En los finales del back stroke femenino, que se efectuó por primera vez en los Juegos Deportivos, Olga Luque, rubia cubana, sostuvo una interesante lucha con dos fuertes nadadoras mexicanas, logrando aventajarlas sólo en los últimos 25 metros. Margaret Chapman y María Carlota Llanio, que estaban inscriptas no compitieron.

En las eliminaciones del back stroke para hombres se registraron dos maravillosas demostraciones, habiendo impuesto Kike Flores, de Cuba, un nuevo record para Centro América en la distancia en el primer heat sólo para que Rosendo Rojas de México se lo mejorase espectacularmente al discutirse el segundo heat.

Los resultados obtenidos hoy han sido:

100 metros de espalda. (Finales femeninos.

1.—Olga Luque, Cuba.
2.—Priscilla Martínez, México.
3.—Dolores Guerra, México.
Tiempo: 1:32 4-10 minutos.

En este evento no se presentaron para competir las cubanas Margaret Chapman y María Carlota Llanio, que estaban inscriptas.

100 metros libres. (Finales masculinos).

1.—Luis Alcíbar, Cuba.
2.—Didio Sousa, Panamá.
3.—Francisco Escobar, Cuba.
4.—Fernando Espino, Cuba.
5.—Manuel Benítez, Panamá.
6.—Federico Sera, México.
Tiempo: 1:05 3-10 minutos.

1.500 metros libres. (Eliminaciones).

Primer grupo:
1.—Raúl (Lin) del Valle, Cuba.
2.—M. Tobar, México.
3.—Clemente Mesa, Cuba
Tiempo: 22:22 4-10 minutos.
Segundo grupo:
1.—Francisco Fránquiz, Cuba.
2.—Fermín Oliva, México.
3.—José Vivero, México.

100 metros de espalda. (Eliminaciones masculinas).

Tiempo: 24:24 7-10 minutos.
Primer grupo:
1.—Kike Flores, Cuba.
2.—Reyes Gavilán, Cuba.
3.—Ricardo Chávez, Salvador.
Tiempo: 1:17 1-10 minutos. Rompiendo el record centroamericano.
Segundo grupo:
1.—Rosendo Rojas, México.
2.—Martínez Conill, Cuba.
3.—Humberto Mas, Máxico.
Tiempo: 1:16 5-10 minutos. Rompe el record que anteriormente había establecido el cubano Kike Flores.

Tiro de pistola.

En el Polígono de Tiro «General Escalón», se celebraron las pruebas de tiro de pistola, habiéndose registrado el siguiente resultado:

1.—Párraga, Salvador, 110.
2.—Teniente Alfonso, Cuba, 108.
3.—J. Preciado, México, 102.
4.—Gustavo Salinas, México, 101.

Triunfa México en boxeo

Los pugilistas salvadoreños obtuvieron muy brillantes triunfos en los finales de los campeonatos de boxeo, ganando las peleas que se efectuaron en el ring del Teatro Popular.

En el primer bout celebrado, Fidel Ortiz, de México, ganó el campeonato bantam, al derrotar por knock out en el primer round a Alberto Godoy, de Guatemala. En el segundo, Rafael Nava Esparza, ganó el campeonato feather, derrotando por knock out técnico en el segundo round a Angel Calvo, de Cuba. En la tercera pelea, el panameño Baby Pana, dominó a Armando Díaz (El Muerto), por decisión, conquistando el campeonato light weight y en la última pelea efectuada, el mexicano Gabriel Rocha, derrotó por knock out técnico en el segundo round a Eduardo Cenales, de Panamá.

Esgrima.

En la competencia de sable, los esgrimistas de El Salvador derrotaron a los guatemaltecos, ocho asaltos por siete y después perdieron con los mexicanos, 6 por 3.

Tennis.

En las competencias de tennis, Tapia, de México, derrotó al guatemalteco Toriello, con scores de 6-1, 6-1, 6-4. El salvadoreño N. López derrotó al nicaragüense Cardenal, con score de 6-0, 6-1, 6-4. Y el salvadoreño Orellana, derrotó a Cardenal con scores de 6-2, 6-4, 6-4.

GANO BROOKLYN

En Lakeland, Fla..

		C.	H.	E.
Brooklyn . . .	004 001 124	12	16	1
Detroit . . .	000 010 03x	4	9	1

BATERIAS: Zachary, Clark y López; Marberry, Auker y Reiber.

ESTA EN LA HABANA GASTAÑAGA

Ayer llegó a la Habana el boxeador español Isidoro Gastañaga. Al muelle fueron a recibirlo entre otros, nuestro compañero Pepe Conte, el promotor Luis Parga, su lugarteniente Fernando Eguileor y Esteban Valdés, que será, sin duda alguna, su masajista y chief-second en las peleas. El púgil que ha estado detrás de Paulino Uzcudun durante mucho tiempo sin lograr el chance de enfrentarse con él, viene en buenas condiciones de salud y dispuesto a ofrecer sus grandes performances ante el público habanero. Nada se sabe con relación a su próximo encuentro, pues el único contrario que al parecer tiene en Cuba, Young Herrera, el Campeón, a estas horas se encuentra en Kingston, Jamaica. Gastañaga difícilmente podrá hacer las 185 libras que pide Proenza para meterse con él en el ring

Ha de brindarse esta noche un partido de alta emoción en el tarno estelar del Frontón Jai-Alai

La empresa del Viejo Frontón ha combinado para hoy un partido interesante. Debe reunirse buen público en el Palacio de los Gritos. Las quinielas, bien repartidas, serán parejas

Faura y Vales, que comenzaron mal el primer partido de anoche, en el Jai Alaj, cogieron después su paso y lograron vencer, no sin grandes esfuerzos, a Carrera y Aguiar.

Hubo un empate a 14, que fué sensacional, debido a una buena entrada de Faura, el que cada día está jugando mejor.

Por otra parte, Vales jugó mucho de principio a fin.

En los últimos momentos de la justa, Carrera estuvo «calambrinoso» y no veía una pelota.

Santos se llevó la primera quiniela, habiendo sido bastante discutido.

En el segundo partido jugaron Juanito y Vallejo, contra Esquivel y La Paz.

Fué ésta una justa que emocionó a la gran concurrencia. Los cuatro contendientes pudieron anotarse algunos tantos difíciles.

Casi desde el comienzo se fueron arriba, Esquivel y Hugues. Se pusieron en 18 por 14 y 22 por 18, pero Juanito principia a consolidar sus metrallazos y logra, con el juego consistente de Vallejo, el empate a 22. Desde este cartón continúan pegando fuerte estos últimos y ganaron el encuentro.

Este era un partido de revancha, en el cual, Juanito y Vallejo vencieron, nuevamente, a Esquivel y Hugues.

El tanto 30 de esta justa lo ganó Vallejo, con una gran colocada.

La segunda quiniela, se la llevó Esquivel.

Para hoy, se han combinado tres partidos colosales. El segundo es es el de revancha, entre Millán y Vallejo, contra Esquivel y La Paz.

El resultado de ayer y el programa de hoy, es el que sigue:

RESULTADO OFICIAL DE LA FUNCION CELEBRADA ANOCHE

PRIMER PARTIDO

	Tantos
Faura y Vales, blancos . . .	25
Carrera y Aguiar, azules . . .	20

Ganador: BLANCOS.

PRIMERA QUINIELA

	Tantos	Pagos.
1.—Vales	2	$ 3.93
2.—Aguiar	0	3.36
3.—Juanito	3	5.55
4.—Paco menor	1	7.86
5.—Faura	0	11.79
6.—Santos	6	4.28

Ganador: SANTOS. Pagó a:

4.28

SEGUNDO PARTIDO

	Tantos
Juanito y Vallejo, blancos . .	30
Esquivel y Hugues, azules . .	27

Ganador: BLANCOS.

SEGUNDA QUINIELA

	Tantos	Pagos.
1.—Esquivel	6	$ 8.42
2.—Vallejo	1	4.41
3.—Hugues	1	3.70
4.—Joaquín	2	10.29
5.—La Paz	2	3.86
6.—Morales	4	4.87

Ganador: ESQUIVEL. Pagó a:

8.42

PROGRAMA OFICIAL PARA LA FUNCION QUE SE CELEBRARA ESTA NOCHE

(A las 8 y 30 p. m.)

PRIMER PARTIDO A 25 TANTOS: Carrera y Aguiar, blancos, contra Ochoa menor y Gayarre, azules. A sacar, ambos, del cuadro 9 y medio, con ocho pelotas finas.

PRIMERA QUINIELA A 6 TANTOS: Esquivel, Aguiar, La Paz, Vallejo, Millán y Joaquín.

SEGUNDO PARTIDO A 30 TANTOS: Millán y Vallejo, blancos; contra Esquivel y La Paz, azules. A sacar los primeros del cuadro 9 y medio y los segundos del cuadro 10, con ocho pelotas finas.

SEGUNDA QUINIELA A 6 TANTOS: Solá, Martín, Vales, Paco menor, Santos y Vallejo menor.

TERCER PARTIDO A 30 TANTOS: Paco menor y Solá, blancos; contra Martín y Santos, azules. A sacar los primeros del cuadro 10 y los segundos del cuadro 9 y medio, con ocho pelotas finas.

TERCER PARTIDO

	Tantos
Román y Joaquín, blancos . .	30
Vallejo menor y Morales, azules	25

Ganador: BLANCOS.

CELEBRARAN HOY UN MATCH DE BASE BALL EN LA BENEFICENCIA

BASE BALL EN LA BENEFICENCIA

Hoy domingo por la mañana y en los terrenos «Stadium Beneficencia», jugarán los juniors de la Casa de Beneficencia y Maternidad de la Habana y los de la Escuela Parroquial del Vedado.

Como ambos clubs están empatados este juego es el decisivo de una serie de tres, en opción a la copa donada por el señor Raúl Martínez, digno e insustituible Presidente de la Liga Popular Amateur de Cuba.

Como para esta serie hay tres medallas para el jugador que resulte champion bat, al primer estafador y al champion pitcher, es de esperarse una lucha entre los jugadores de ambos clubs por los mencionados trofeos.

Para este importantísimo juego los managers han anunciado los siguientes line ups:

Escuela Parroquial

J. Carneado, ss.
J. Rubiera, 2b.
C. Faez, 1b.
R. Coto, cf.
A. Quesada, c
E. Espinosa, lf.
E. Vidal, 3b
A. Gutiérrez, rf.

Beneficencia, Jr.

L. Oliver, 2b.
D. González, 1b.
V. Quesada, 3b
O. Tapia, ss
J. Montero, rf.
A. Valdés, c
P. Bóquen, lf
F. Rodríguez, cf.
J. Alfonso, p.

LEA AVANCE todas las tardes. Director: J. I. Rivero

EL HAVANA CLUB DERROTO AL TEAM DEL CENTRAL STERART: 15 POR OCHO

CARDENAS, Matanzas, marzo 23. (AP). (Por Telégrafo). El Havana Club, potentísimo equipo de esta ciudad, que barrió con todas las novenas profesionales durante el último invierno jugando en sus terrenos, derrotó hoy al team del Central Stewart con score de 15x8, aprovechando admirablemente que Forbes anuló completamente a los visitantes.

Noa, el hurler estrella de los visitantes, fué duramente castigado.

EXIJA U.S. KEDS

Keds

MAS COMODOS
MAS DURADEROS Y ECONOMICOS

NO TODOS LOS ZAPATOS 'TENNIS' SON KEDS

Genios 12—HABANA. Lacret Alta No. 2—Santiago de Cuba

UN PRODUCTO MAS DE LA US
UNITED STATES RUBBER EXPORT CO., LTD.

FERNANDITO GAY LE QUITO EL INVICTO AL "A. D. C." AYER

En el 2do. match los Omnibus vencieron al Cultural. Dávila jonroneó. Hoy últimos juegos

El Víbora Tennis en el primer juego de los celebrados ayer en el Gran Stadium Cerveza Tropical, derrotó al A.D.C., con score de 6 por 4, quitándole el invicto al cabo de siete victorias consecutivas.

Fernandito Gay fué el pitcher de los viboreños que mantuvo a raya a los bateadores «adecefistas».

Costales y M. González fueron los distinguidos al bat por el Víbora, el primero de ellos empujó tres carreras con sus batazos que fueron de gran oportunidad.

En cuanto al fielding el hombre de mayor distinción fué Rafaelito Ruiz, el defensor del segundo saco del club A.D.C.

El A.D.C. abrió con dos carreras por hits de Justo Pérez y de R. Cobo, al que les siguió E. Gallardo con otro indiscutible y por el cual se consolidaron las anotaciones.

El Víbora se fué arriba en el tercero, haciendo un racimo de tres entradas en home por una transferencia a Ruiz y tres hits seguidos de Morales, González y Costales.

Al principio del cuarto, el A.D.C. hizo sus últimas dos carreras por un hit de Estévez, un triple de Rafaelito Ruiz y un hit de Alvarez.

Y el Víbora ganó el juego en el cuarto y en el quinto por el batazo de hits combinados de Morales, González y Costales.

En el segundo match el team de los Omnibus Aliados venció al Cultural, cinco por tres.

Se distinguieron en el ataque de los Omnibus, Quintela, Paituvf, Dávila, Clavel, Docal y Castillo. Este último y Docal fildearon horrores.

A.D.C.	200 200 00—4
Víbora Tennis	003 120 0x—6
Cultural.	000 201 000—3
Omnibus Aliados. .	211 001 00x—5

TRIUNFA EL «HISPANO» SOBRE «BELEN» EN EL BASKET EN TIEMPO EXTRA

Los muchachos del Colegio de Belén, que se preparan cuidadosamente para la serie final del Campeonato Intercolegial de Basketball, en el cual lebraron ayer tar un match de exhitienen una brillante oportunidad, cebición en el floor del Colegio de Belén, llevando como oponentes a los campeones de la Liga Social: el Club Hispano.

Los Tigres jugaron con su team regular y los estupendos chiquillos de Cappy, jugando admirablemente, lograron empatar primero el game, antes de morir con score de 36 por 31, en tiempo extra.

Los muchachos jugaron mucho, ofreciendo buena resistencia a los campeones de la Liga Social.

Los resultados fueron:

HISPANO

	Fig.	Fog.	Fc.
Calvo, f.	3	1	0
Gil, f.	5	0	0
Sesma, c.	2	0	0
Fernández, g.	1	0	3
Cordal, g.	3	1	0
Chavarry, g.	3	0	0
Zapico, g.	0	0	0
Totales	17	2	3

BELEN

	Fig.	Fog.	Fc.
Puente, f.	3	3	0
Smith, f.	4	0	2
Sarasa, c.	2	0	0
Felipe, g.	3	0	2
Infante, g.	1	0	0
Botet, g.	1	0	0
Totales	14	3	4

Score fina:

Hispano	36
Belén	31

PROGRAMA OFICIAL DE LAS JUSTAS FIJADAS PARA HOY EN EL SALVADOR

Para hoy, domingo 24, se han fijado las siguientes competencias en El Salvador, correspondientes todas al programa oficial de los Terceros Juegos Deportivos Centroamericanos:

Natación

Desde las 11 de la mañana, en la piscina del Estado, se darn las siguientes competencias:

1.—1.500 metros libres. Finales de hombres.

2.—200 metros de pecho. Finales de hombres.

3.—200 metros de pecho. Finales para damas.

4.—400 metros libres. Eliminaciones de hombres.

5.—400 metros libres. Eliminaciones de damas.

Golf

Continúan las pruebas de golf, en los links del Country Club, situado en las afueras de la ciudad. Tendrán lugar a las ocho de la mañana.

Esgrima

Al retirarse Cuba, los finales de sable y espada no comprenden ningún equipo cubano. Las competencias tendrán lugar a las tres de la tarde en el Gimnasio Nacional.

Polo

A las nueve de la mañana, en los terrenos del club "El Carmen», se iniciarán las competencias de Polo, donde México tiene un magnífico team.

Futbol

Comienza a celebrarse en el Estadio Nacional, la competencia de futbol, brindándose partidos en horas de la mañana y por la tarde. El once de Cuba jugará por la mañana con El Salvador, y por la tarde se efectuará el choque de México contra Honduras.

Tennis

Continúan en los courts de cemento del Campo de Marte, las pruebas de tennis, iniciándose las pruebas femeninas. Los matches se efectuarán a las tres de la tarde.

Base Ball

En el Estadio Nacional se inician las pruebas de base ball a las diez de la mañana, siguiendo a las dos de la tarde.

No se sabe si Cuba juega en en el primer game.

MATCHES DE EXHIBICION

En St. Petersburgh, Fla.:

	C.	H.	E.
Boston, N. . . 000 200 000	2	8	3
N. York, A. . 100 600 00x	7	12	1

BATERIAS: Prim, Glenn, Nehf y Hogan; Broacca, Tamulis y Dickey.

En St. Augustine, Fla.:

	C.	H.	E.
Filadelfia . . 001 002 000	3	9	0
N. York . . . 001 110 20x	5	13	2

BATERIAS: Dietrich, Cascarella y Foxx; Fu bell y Mancuso.

ANUNCIESE EN «NOTICIERO DEL LUNES»

"Marvelo", el hombre que no tiene miedo a la "quema", dará esta noche su gran espectáculo

Esta noche en la Arena Cerveza Cristal se ofrecerá un número que ha intrigado a todos los hombres de ciencia de varios países. Un hombre que se quema vivo en una gran hoguera

Marvelo, el joven americano que ha intrigado a la ciencia de todos los países del mundo, se someterá, al fin, esta noche, a las nueve, en el Stadium de la «Arena Cristal», a la prueba del fuego, a la más emocionante y sensacional de todas las pruebas que conoce la historia. Marvelo será, materialmente, quemado vivo en una hoguera que permanecerá encendida durante quince o veinte minutos, y que pondrá pavor en el ánimo de todos.

El Cuerpo de Bomberos, representado por una escuadrilla de esos fieles y abnegados cumplidores del deber, estará presente para auxiliar a Marvelo en caso de que llegue a fallarle el misterioso poder que parece poseer soore el fuego. Además, una comisión de médicos estará presente para reconocerlo, antes y después de la prueba efectiva. Se nos dice que este experimento de Marvelo será sometido a la Academia de Ciencias.

Para completar el emocionante programa se ha combinado un gran concurso de rumba con premios en efectivos para parejas de aficionados. El público, supremo juez, dirá con sus aplausos quienes son los vencedores en este concurso en el que se va a demostrar que entre los aficionados hay bailadores muchos más capacitados que muchos profesionales. El conjunto musical «Jóvenes del Cayo» está encargado de amenizar el espectáculo y de hacer sonar el güiro y las maracas para que los bailadores ofrezcan el espectáculo frívolo de esta noche, espectáculo en el que el público encontrará diversión sin precedentes.

El precio de la entrada esta noche en la Arena Cristal es de treinta centavos las gradas; cuarenta las preferencia y sesenta las sillas del rig. ¡A divertirse, pues, todo el mundo esta noche, en el Stadium de la Calzada de Infanta.!

ESTA TARDE SERA EL ULTIMO DOBLE JUEGO DE LOS SOCIALES

Se celebrará en La Tropical, y se discute el segundo lugar y el Champion Bat

Esta tarde en el hermoso Stadium tropicalino, se celebrará el último doble juego del actual campeonato de base ball de la Liga Social.

Estos juegos han de resultar interesantes por cuanto se discute la posición del segundo lugar de la contienda.

Además por otra parte se discute también los honores del champion bat entre Gregorio Dávila, Paituvf, Vitico Muñoz y Docal.

En el primer desafío de hoy jugarán el A. D. C. y el Cultural.

Después Omnibus Aliados y Víbora Tennis.

EXPLICA EL CONSUL DE EL SALVADOR LAS CONDICIONES QUE MANTIENE SU PAIS

Con motivo de las distintas informaciones que hemos venido publicando en relación con el estado de San Salvador, sede de los Terceros Juegos Deportivos, J. D. Corpeño, Cónsul General de esa República, se ha dirigido a nosotros para comunicarnos sus sentimientos por las condiciones en que nuestros Corresponsales dicen haber encontrado su país, expresando que el Gobierno de su República, así como todas las autoridades y el pueblo salvadoreño en general han realizado el mejor esfuerzo por hacer agradable, atendiendo lo mejor posible, a todos los atletas que participan en los Juegos Deportivos, la estancia en la capital de su República.

Con gusto hacemos pública esta información que gentilmente nos brinda el señor Corpeño.

SELECCIONES PARA HOY

Por BLUE WRACK

PRIMERA CARRERA — **SEIS FURLONGS**

ESPOIR: Si lo lleva Rodríguez.

Espoir	107	Se presentará al final.
Pendulum	112	Contrario formidable.
Nette Pebbles	105	Cada carrera es mejor.
Indiazen	107	De aquí para arriba.

También correrán: Big Trail 112; Danger Zone 100; Sun Dance 105; Bess Cloi 107; El Polar 110; Two Bills 105; Trimalta 102; Magnitude 107.

SEGUNDA CARRERA — **SEIS FURLONGS**

CAMP BOSS: Corrió frío su anterior.

Camp Boss	107	Es el más veloz.
Yumuri	107	Al que hay que ganarle.
Princess Isabel	107	Finaliza muy tarde.
Decorus	102	Nunca hace dos buenas.

También correrán: Joust 105; Beauty Belle 107; Abduction 112; Dick Weidel 112; Paddy Flaherty 110; Al Livingston 110; Unstained 102; Oregon Citizen 110.

TERCERA CARRERA — **CINCO Y MEDIO FURLONGS**

GUIDE BOOK: Va muy ligero.

Guide Book	107	Si lleva buen aprendiz.
Aquarius	115	Concede muchas libras al anterior.
Black Chaff	107	Cuando no lo esperen despierta.
Baby Chick	105	Parece estar fuera de forma.

También correrán: Maple Bárbara 107; I Novotny 104; Rose Count 110; Cañonazo 110.

CUARTA CARRERA — **SEIS FURLONGS**

RUBRIDGE: Si no lo lleva Laurin

Rubridge	116	Debe ganar fácil.
Bubblico	107	Lo perjudica el regateo.
Hard Rock	109	Hay muchos punteros.
Satin Shoes	111	Se raía al final.

También correrán: Nelson 116; Wandering Gold 109; Keewatin 109; Exception 104; Charming Emma 109; Royal Guinea 109; Bob Custer 109.

QUINTA CARRERA — **SEIS FURLONGS**

SLEIVES PRIDE: Habrá que cogerlo

Sleives Pride	109	Rodríguez es una garantía.
Quien Quiere	117	No alcanzará al anterior.
Dome	110	No debe pasar de aquí.
Tickory Tock	107	No le dura el gas los seis.
Uma	105	Con García arriba no hay quien gane.

SEXTA CARRERA — **SEIS FURLONGS**

JESTING QUEEN: Está que corta

Jesting Queen	110	Frente al jockey estará delante.
Affirmative	108	Si lo llevara García, ganaba.
Canterchord	111	Sin careta correrá mejor.
Corraine	116	El peso lo vencerá.

También correrán: Sandy Joe 116; Starelius 112.

SEPTIMA CARRERA — **UNA MILLA Y 50 YARDAS**

THUNDER SPEED: Es la mejor apuesta

Thunder Speed	113	Ganará galopando.
Gear Gull	103	Derrotará al resto.
Magic Arrow	109	No tendrá aire al final.
Pat Gaiety	107	El grupo es muy fuerte.

También correrán: Round O, 104; Ulverston 107; Workless 107; Adolph Krassa 105.

GANO POR LA VIA DEL KNOCK-OUT EL FILLO A GONZALEZ

Un lucky-punch puso fin al encuentro que proporcionó ratos muy emocionantes

Julián («Fillo») Echeverría le ganó por knock-out en el cuarto round a Russ González, de la Florida, en el star-bout de la pelea de puños ofrecida anoche en el ring de la Arena Cerveza Cristal. El bout, como se esperaba, aunque corto, fué emocionante, lo mejor de la noche. Los dos muchachos demostraron tener gran ligereza, aunque se advertía más en el hispano, al mismo tiempo que agresividad, pero Russ en cambio con su sangre fría propinaba los golpes más sólidos. El primer round fué tablas, el segundo lo ganó González y el tercero fué para Julián, que dejó el tecnicismo para forzar la pelea a un tren fantástico. En el cuarto round, cuando con más agresividad se pegaban ambos pequeños gladiadores, el español pegó tan fuerte y tan rápido golpe a la quijada del floridano que éste cayó de bruces completamente noqueado. Cuando el referee Cascante le había contado ocho, trató de incorporarse, pero apenas estuvo en pie, volvió a caer y entonces le siguieron contando hasta diez. Todo había terminado, pero Russ, que aún estaba bajo la impresión del golpe, se incorporó e inesperadamente agredió a Echeverría, gesto que fué mal visto por parte del público que seguramente no se dió cuenta que fué sin intención, pues aún el muchacho estaba inconsciente.

Bajo el punto de vista del espectador fué una verdadera lástima el **lucky punch**, pues la pelea hubiera proporcionado muchos ratos de emoción a la afición. Creemos sinceramente que si se repite, se llena la casa, cosa que anoche no sucedió.

En el semi-final Joe Coego le ganó por puntos a Gonzalo Poey, en ocho rounds. Y en las otras peleas, Valentín Miró ganó ampliamente a Rodolfo Alvarez, también en ocho rounds. Panchón Suárez venció por decisión en cuatro asaltos a Gilberto Silva y la pelea de Joe Blanco y Martín Morejón fué declarada tablas por los señores jueces Varona y Mike Castro.

Hoy el espacio escasea, y por eso no entramos en más detalles de estos encuentros. Tal vez el lunes, en el **Noticiero**, el **Viejo Maestro**, diga a nuestros lectores lo que nosotros dejamos hoy de decir por la causa ya dicha.

COMIENZA MAÑANA EN EL VEDADO TENNIS LA SERIE POR LA COPA «C. SANCHEZ»

Mañana lunes se iniciará en los courts del V.T.C., el campeonato femenino de Tennis que se ha organizado en opción a la copa «Carlín Sánchez», habiéndose preparado una interesante competencia en la que discutirán el triunfo muchachas del Vedado, del Lawn Tennis y del Almendares Tennis Club.

En esta interesante lucha de los courts, han de verse: Luisa Fernández Morrell, Josefina Fernández Morrell, Lily Bravo y Manolita Bravo, por el Vedado Tennis, y Julia Morales, Elena de la Torriente, Margot Cabrera y Raquel Ramírez, por el Lawn Tennis.

Los juegos de mañana, primeros de la serie Vedado-Lawn Tennis se darán a las tres de la tarde.

LLEGO A ST. PETERSBURGH EL YATE CUBANO QUE HA DE COMPETIR EN LA REGATA

En el día de ayer, Rafael Posso, entusiasta yatista y líder habanero de la gran justa St. Petersburgh-Habana, que se inicia el próximo sábado, día treinta, recibió un cable desde St. Petersburgh donde se le comunicaba el feliz arribo del «Golacamma», que es una de las embarcaciones cubanas que tomarán parte en la competencia.

El yate encontró buen tiempo por toda la travesía, experimentando tan sólo un viento un tanto fuerte por el Noreste.

El Poluz debe llegar a St. Petersburgh de mañana lunes al martes.

M.E.C.D. 2016

GRAN STADIUM CERVEZA TROPICAL

BASE - BALL HOY A LAS 2 P. M.

A.D.C. vs. Cultural -- Omnibus Aliados vs. Víbora T. Club

FANATICO: TOMA CERVEZA "CRISTAL"

Cuba y El Salvador iniciarán hoy el torneo balompédico olímpico

FUE DIA DE FAVORITOS EL DE AYER EN EL HIPODROMO DE MARIANAO

SportS DIARIO DE LA MARINA SportS

AÑO CIII — LA HABANA, DOMINGO, 24 DE MARZO DE 1935 — PAGINA QUINCE

La hoja GILLETTE-AZUL es la preferida
Cuesta poco porque dura mucho
Pruébela
GRATIS—Folleto con consejos prácticos para afeitarse bien. Solicítelo al comercio del ramo.
Gillette

RESULTADO DE LAS CARRERAS DE AYER

28 Day MARZO 23, 1935 — Tiempo CLARO — Track FAST

372 ORIENTAL PARK, CUBA — Premio \$250
PRIMERA CARRERA— 5 Furlongs — 3YO&Up — Reclamable

Ind	Horses	W	PP	St	¼	½	¾	Str	Fin	Jockey	O	C
361^3	I. Novotny	108	1	2		1^2	$1^{1\frac14}$	1^2	1^3	G Moore	7-10	1-2
366^3	Netie Pebbles	109	8	3		$3^{1\frac12}$	3^{nk}	3^1	2^2	J Claege	3	3
366	Sun Dance	114	10	5		2½	2^2	2^{nk}	3½	A Prieto	10	10
361	Helen Lamaze	110½b	6	8		8½	9^3	5½	4^{nk}	A Perdomo	5	5
367	Lady Broadside	109	2	1		4^{nk}	4½	4^{hd}	5^1	C Martinez	4	4
347	Loyola	114b	3	4		6^{hd}	$6^{1\frac12}$	7^2	6^2	G Terhune	6	6
323	Adam's Money	111	7	10		9^{nk}	7½	6^{hd}	$7^{1\frac12}$	A de Lara	10	10
361	Chance Age	109b	9	7		5^1	$5^{1\frac12}$	9^2	8^2	T Sanchez	15	15
367	Joust	109b	5	9		10	10	10	9^2	M Arango	20	20
344	Brown Dress	106	4	6		7^{hd}	8^3	8^{hd}	10	E Pimienta	20	20

P 3:04 Off 3:10 Time 24 3-5 49 2 5 1:02 1-5

Valor \$175 - Sra. H Moore b f 3 Blackwood - Johanna Arrancada BUENA Gano FACIL Segundo IGUAL I Novotny se fue al frente rapidamente y gano con algo en reserva Netie Pebbles finalizo bien para superar a Sun Dance Este se canso mucho en el ultimo furlong Helen Lamaze termino con velocidad Lady Broadside se canso Chance Age corrio a ratos

I Novotny 2 80 2 40 2 40 Netie 3 60 3 40 Sun Dance 4 60
(Precio de Reclamo Ganador \$250)

373 ORIENTAL PARK, CUBA — Premio \$250
SEGUNDA CARRERA 5 Furlongs — 3YO&Up — Reclamable

Ind	Horses	W	PP	St	¼	½	¾	Str	Fin	Jockey	O	C
366^2	Guide Book	114b	5	5		1½	1^4	1^5	1^5	E Rdriguz	7-10	1-2
367^2	Winnie C.	110	7	8		7^{hd}	5^1	5^2	2^2	A Perdomo	3	3
361	Billycoo	114b	2	2		$2^{1\frac12}$	2½	2½	$3^{1\frac12}$	A Fernandez	4	4
344	Julio Macaw	111b	1	1		4½	4^1	3½	4^{nk}	G Terhune	15	15
367^4	Two Bills	114b	4	4		3^1	$3^{1\frac12}$	4^{hd}	$5^{1\frac12}$	M Arango	5	5
366	Oregon Citizen	113	3	3		5½	6½	6^{nk}	6½	T Sanchez	10	10
297^4	Roger	114b	6	6		6^2	7^3	7^2	$7^{1\frac12}$	F Perez	6	6
359	Husk O'Hare	105	9	7		8^1	$8^{1\frac12}$	8^8	8^{15}	P Montalvo	15	15
366	Mint Paragon	114b	8	9		9	9	9	9	A de Lara	15	15

P 3:36 Off 3:37½ Time 24 2-5 48 3-5 1:01

Valor \$175—L Jardon br g 4 Bookbinder - Dixie Mina Arrancada BUENA Gano FACIL Segundo IGUAL Guide Book se alejo facilmente y gano arrendado Winnie C acabo lleno de velocidad, pero sin chance de ganar Billycoo se canso mucho al final Julio Macaw ahorro terreno todo el camino y realizo un notable esfuerzo Two Bills no tiene excusas Roger se abrio mucho al entrar en la recta Mint Paragon sangro

Guide Book 3 00 2 60 2 20 Winnie C 3 20 2 20 Billycoo 2 20
Precio de Reclamo Ganador \$250

374 ORIENTAL PARK, CUBA — Premio \$250
TERCERA CARRERA 6 Furlongs — 4YO&Up — Reclamable

Ind	Horses	W	PP	St	¼	½	¾	Str	Fin	Jockey	O	C
370^2	Bob Custer	114	6	1		1^1	1^2	1^2	$1^{1\frac12}$	E Rodriguez	1	1-2
360^2	Pendulum	109b	5	3		5^{nk}	5^1	5^8	2no	A de Lara	6	6
368‡	Decorous	109	3	2		3^{hd}	4^2	4½	3no	G Terhune	5	5
(366)	Smiling Moon	111	1	6		4^2	$3^{1\frac12}$	2^{hd}	4^2	L Laurin	3-2	2
363	Royal Guinea	*107b	4	5		2^1	2½	3^{nk}	5^8	E Pimienta	4	4
370	Rose Count	*107	2	4		6	6	6	6	L Romero	10	10

P 4:02½ Off 4:06 Time 24 2-5 48 4-5 1:14 3-5

Valor \$175—S Macias b g 6 Daimyo - Go Bang Arrancada BUENA Gano BAJO LATIGO Segundo IGUAL Bob Custer, alerta en la salida, supero al field en los primeros tramos, perdio terreno al entrar en la recta y mantuvo a distancia la oposicion al final Pendulum se colo junto al rail, acabo fuerte y supero a Decorous Este finalizo por medio del track Smiling Moon arranco lentamente y se canso en la recta Royal Guinea no tuvo tropiezos

Bob Custer 3 60 2 80 2 20 Pendulum 4 60 2 60 Decorous 3 20
Precio de Reclamo Ganador \$350

375 ORIENTAL PARK, CUBA — Premio \$250
CUARTA CARRERA 1 Mile & 50 Yards — 4YO&Up — Reclamable

Ind	Horses	W	PP	St	¼	½	¾	Str	Fin	Jockey	O	C
365	Gabrielle	109b	3	5	6^2	$6^{1\frac12}$	4^{hd}	3^2	1^1	T Sanchez	2	3
364^2	Rough Rider	113b	7	7	4^{hd}	4½	2½	1^{hd}	2^{nk}	F Perez	3	3
365^3	Camaguey	108½	4	2	1^3	1^4	1^3	2^3	3^4	E Rodriguz	3-2	2
358	Sweeping Hour	106½b	2	1	2^{hd}	2^1	$3^{1\frac12}$	$4^{1\frac12}$	4^2	C Martinez	6	6
357	Old William	113	6	6	7	7	5½	5^4	5^3	A de Lara	6	6
365^4‡	Keewatin	113	5	3	5^{nk}	5½	7	6½	6^4	G Moore	3	3-2
364	Infi Shot	*108	1	4	3^1	3^{hd}	6^{nk}	7	7	A Prieto	8	8

P 4:32 Off 4:34 Time 25 49 1:15 1-5 1:41 3-5 1:44 4-5

Valor \$175—Riverside Stable b m 7 Dis Donc—Miss Glatigne Arrancada BUENA Gano BAJO LATIGO Segundo IGUAL Gabrielle finalizo lleno de velocidad, dispuso de los leaders y estaba lista para alejarse Rough Rider no pudo con el rush del ganador Camaguey despistado siempre lucho hasta el final Sweeping Hour se canso (P R \$300)

Gabrielle 9 40 5 20 3 40 Rough Rider 5 80 2 80 Camaguey 2 80

376 ORIENTAL PARK CUBA — Premio \$250
QUINTA CARRERA 6 Furlongs — 3YO&Up — Reclamabe

Ind	Horses	W	PP	St	¼	½	¾	Str	Fin	Jockey	O	C
369^2	Pops Betty	108½b	2	7		5½	4^2	3^2	1^1	M Arango	1	4-5
369^4	Meeting Place	110b	1	3		3^1	3^{nk}	2^1	2½	J Hidalgo	2½	2½
369	Chance It	109½	6	1		$1^{1\frac12}$	1^3	1½	3^4	E Rodriguez	5	5
369^3	Tickory Tock	110	4	6		2½	2½	4^5	4^3	A Perdomo	2	2
369	Sun Vestal	108	5	4		6	6	5^2	5^2	G Moore	5	5
354^4	Round O	*101	7	2		$4^{1\frac12}$	5^{nk}	6	6	L Romero	10	10
356^3	WandringGold	*107	3	5		lanzo jockey				J Gonzalez	10	10

P 4:59 Off 5:03 Time 23 3 5 47 4 5 1:13 3 5

Valor \$175—J S Cervantes b f 3 Bull Dog - Betsy Hanes Arrancada BUENA Gano BAJO LATIGO Segundo IGUAL Pops Betty respondio en la lucha final, dispuso de los leaders y se alejaba Meeting Place vencio a Chance It pero no pudo con el ganador Chance It ahorro terreno y no tiene excusas Wandering Gold lanzo al jockey a poco de arrancar (\$800)

Pops Betty 3 60 2 60 2 40 Place 3 80 3 40 Chance It 2 80

377 ORIENTAL PARK, CUBA — Premio \$250
SEXTA CARRERA 5 Furlongs — 3YO&Up — Recalmable

Ind	Horses	W	PP	St	¼	½	¾	Str	Fin	Jockey	O	C
(359)	Drowsy Miss	108b	6	3		$2^{1\frac12}$	1^{hd}	1^{nk}	1^4	G Moore	1-2	2-5
361^2	Alanova	*99½	1	1		1^{hd}	2^3	2^3	2^2	E Pimienta	2	2½
324^4	Maple Barbara	103b	3	2		3^{nk}	$3^{1\frac12}$	3^2	3^2	J Hidalgo	5	5
351	Zevstar	108	5	6		4^3	$4^{1\frac12}$	4^1	4^4	A de Lara	8	8
359^2‡	Lucky Bill	108½b	2	8		8	8	$5^{1\frac12}$	5^6	E Rodriguez	4	4
338	Lady Mickey	106½b	8	4		6^{nk}	$5^{1\frac12}$	$6^{1\frac12}$	$6^{1\frac12}$	J Claege	20	20
359^3	Maple Jane	106	7	5		5½	7^2	8	7^{hd}	C Martinez	8	8
361	Dim Dawn	107½	4	7		7½	6^{hd}	7^{nk}	8	G Terhune	10	10

P 5:28 Off 5:39 Time 24 1-5 48 3-5 1:00 3-5

Valor \$175—Sra D Guerra ch f 3 Genie—Florina Arrancada POBRE Gano FACIL Segundo IGUAL Drowsy Miss gano arrendada Alanova partio rapidamente, desarrollo buena velocidad y ahorro terreno pero no era contrario Maple Barbara no pudo acercarse Zevstar venia cansandose Lucky Bill fue casi dejado en el post (Precio de Reclamo \$500)

Drowsy Miss 3 00 2 40 2 20 Alanova 3 00 2 40 Barbara 3 20

378 ORIENTAL PARK, CUBA — Premio \$250
SEPTIMA CARRERA 6 Furlongs — 4YO&Up — Reclamable

Ind	Horses	W	PP	St	¼	½	¾	Str	Fin	Jockey	O	C
370	Adolph Krasa	116	8	1		3^2	3^2	2^2	1½	F Perez	10	10
348^2	Affirmative	116b	1	4		1^1	$1^{1\frac12}$	1^{hd}	2^3	M Garcia	4-5	3-5
367	Ulverston	110	2	9		6^{nk}	6^4	3½	3^2	A Fernandz	10	10
358^4	Surely	*108½b	4	8		4^1	4^{hd}	5^3	4^2	M Arango	6	6
361^4	Canonazo	*111b	9	2		2^2	2^{hd}	4½	5^6	E Pimienta	2	2
367^3	Cutaloose	112	6	6		8^{nk}	7^{hd}	7^{nk}	6^{hd}	G Terhune	6	6
351‡	Danger Zone	107b	7	7		9^4	8^3	8^3	7^3	J Claege	8	8
361	Sunny Sadie	111b	3	10		$5^{1\frac12}$	5^{nk}	6^3	8^2	J Hidalgo	8	8
289	Al Livingston	111	10	3		10	10	10	9^2	A Perdomo	10	10
331	King Faro	116	5	5		7^{hd}	9^2	9^{nk}	10	L Laurin	10	10

P 6:12½ Off 6:14 Time 24 48 4 5 1:14 4 5

Valor \$175—G M Boza ch g 5 Transmute—Bamra Arrancada BUENA Gano BAJO LATIGO, Segundo FACIL Adolph Krasa se movio con velocidad en la curva, respondio en la recta y supero a Affirmative al final Este perdio mucho terreno al entrar en la recta Ulverston acabo con velocidad Surely termino por la parte mas exterior Canonazo no tiene excusas (Precio de Reclamo. Ganador \$400)

AdolphKrasa 107 40 97 20 20 00 Affirmative 3 60 3 00 Ulverston 14 00

BASEBALL HOY EN EL VEDADO TENNIS

Grande es el interés que ha despertado el primer choque de los «Cuban Stars», de José María Fernández, señalado para mañana domingo a las tres de la tarde, frente al conjunto «Marianao» que dirige Joe Rodríguez.

Los vecinos de Guanabacoa ven en los boys de lo «Stars» a sus representantes y los de «Marianao a los suyos.

«Cocaina» García, el maravilloso player que tan magnífica labor realizara en los team «Caribe» de Pelayo Chacón y más tarde en el «Concordia» de Martín Dihigo, Campeón de Venezuela, ha sido el designado para actuar frente al novel Tomás de la Cruz, quien en la season recientemente terminada conquistara fama como pitcher de calibre.

Joseito Rodríguez promete ser el triunfador en este desafío, para ello confía en estos players.

Díaz, catcher; Joe Rodríguez, 1ra. base; Strike Valdés, segunda; Silvio García, tercera; Oscar Rodríguez, ss; Mulo Morales, Funes y Vázquez out fielders, Tomás de la Cruz, Pitcher.

Como reserva cuenta con Collazo, Oscar Campos, Rubén García, Ferrer Ramírez y otros más.

Los pases de favor concedidos para el campeonato no tienen validez para esta serie, pués los promotores actuales no tienen nada que ver con ello.

MARTIN DIHIGO, REGRESA LA PROXIMA SEMANA

Un nuevo grupo de los mejores players cubanos regresarán a La Habana y que figuran en el «Concordia».

El lunes próximo, embarcarán por la vía Puerto Rico-Santiago de Cuba, para estar en esta capital el día 28 del corriente, son ellos: Oms, Arango, Silvino Ruiz, Yoyo Díaz, el zurdo Tiant y Martín Dihigo, verdaderas estrellas del diamante quien acaban de finalizar una brillante tournée por Venezuela, Santo Domingo y Porto Rico. Todos éstos jugadores tomarán parte en el desafío del jueves en la serie post-campeonato que discuten los tres teams excursionistas «Cuban Stars, All-Cuban y New York-Cubans.

LOS ALLS CUBANS

También podemos anticipar hoy como quedará integrado el club «All-Cubans» de Mike González, cuyo team actuará por el Oeste de los Estados Unidos.

Rojo y Guerra, catcher.
Santos Amaro, 1a. base.
Solís ,2a. base.
Pollo Rodríguez, 3ra. base.
Marcelino Bauzá, 3ra. base.
«Sunmy» Alvarado, cf. (dominicano.)
Mirabal, lf.
Silvio García, rf.
Tomás de la Cruz, Oscar Campos, Oscar Estrada y Gilberto Torres pitchers. Bebito Alvarez, caso que continúe en franca mejoría irá en este equipo.

PROGRAMA PARA LAS CARRERAS DE HOY

DOMINGO, MARZO 24
PRIMERA CARRERA
6 furlongs. 4 y más años. Reclamable. Premio: \$250.

Indiazen	x107
Pandulum	112
Big Trail	112
Danger Zone	x100
Sun Dance	x105
Bess Cloi	107
El Polar	110
Espoir	107
Two Bills	x105
Trimalta	x102
También elegibles:	
Netie Pebbles	105
Magnitude	107
Lady Broadside	105

SEGUNDA CARRERA
6 furlongs. 4 y más años. Reclamable. Premio: \$250.

Princess Isabel	107
Decorous	x102
Yumurí	107
Joust	105
Beauty Belle	107
Abduction	112
Dick Weidel	112
Paddy Flaherty	110
Camp Boss	x107
Al Livingston	105
También elegibles:	
Oregon Citizen	110
Unstained	x102

TERCERA CARRERA
5½ furlongs. 3 y más años. eclamable. Premio: \$250.

Baby Chink	x105
Aquarius	115
Black Chaff	x107
Guide Book	x107
Maple Bárbara	107
I. Novotny	104
Rose Count	x110
Cañonazo	x110

CUARTA CARRERA
6 furlongs. 3 y más años. Reclamable. Premio: \$250.

Nelson	116
Hard Rock	x109
Rubridge	116
Wandering Gold	x109
Keewatin	x109
Exception	x104
Bubblico	x107
Satin Shoes	111
Charming Emma	x104
Royal Guinea	x109
También elegible:	
Bob Custer	x109

QUINTA CARRERA
6 furlongs. 3 y más años. Reclamable. Premio: \$300.

Quien Quiere	117
Tickory Tock	107
Uma	105
Sleives's Pride	109
Dome	110

SEXTA CARRERA
6 furlongs. 3 y más años. Reclamable. Premio: \$250.

Canterchord	111
Sondy Joe	116
Starelius	112
Affirmative	108
Jesting Queen	110
Gawaine	116

SEPTIMA CARRERA
1 m. 50 y. 4 y más años. Reclamable. Premio: \$250.

Magic Arrow	x109
Round O.	x104
Grey Gull	x103
Ulverston	107
Pat Gaiety	107
Workless	107
Adolp Krasa	x105
Thunder Speed	113

DOBLE FUNCION, TARDE Y NOCHE EN LA BOMBONERA DEL FRONTON "H-MADRID"

Los dos Montes, Labat Menor, Constante, Epifanio, Aníbal, Labat Mayor, Ugalde, Azpeitia y Buendía trabajarán en distintos turnos. Cuatro quinielas muy interesantes

Doble programa de nuevo esta noche en el Habana Madrid.

Otra fiesta de «tubey» que o frece la Empresa de la Bombonera a sus miles de empleados. Dos estelares, con otros partidos que pudieran calificarse de tales en los otros turnos.

La fiesta diurna, que se inicia a las tres de la tarde, como de costumbre, nos brinda un partido admirable. Que se destaca de otros que se juegan a esa hora, usualmente. Cubota y Buendía se medirán con Torres y Aníbal, y no es frecuente que un match de tan buenos pelotaris, se ofrezca a primera hora.

Los Hermanos Montes, salen a la cancha en el estelar diurno. La pareja fraternal de la provincia pinareña se ha impuesto en la Bombonera. El delantero, trabajador, serio, cumplidor y el hermano mayor, igualmente volutarioso, pleno de colorido y de coraje.

Los Montes, que se han hecho pelotaris de altura, en esa cancha popular, van contra Constante y Epifanio, que es un duetto duro de vencer. El delantero azul, es de los que resulta invencible, cuando viene en un día claro, y el Maestro es siempre uno de los atletas de mayor seguridad, tíos.

en la cancha de Belascoaín y Si-

Pascau y Azpeitía finalizarán la tarde, contra Sarmiento y Labat mayor.

Por la noche, otra vez en cancha el grandioso Cachorro, con Torres de compañero, y se espera que Ugalde y Azpeitía sean los contrarios dignos de aquella pareja, en la que luce tan grande el ídolo del Cerro.

Montes menor y Constante celebrarán una nueva batalla, a última hora de la noche, con Buendía y Aníbal, de esforzados compañeros.

PROGRAMA OFICIAL PARA LA FUNCION QUE SE CELEBRARA ESTA TARDE

(A las 3 p. m.)

PRIMER PARTIDO A 25 TANTOS: Cubota menor y Buendía, blancos; contra Torres y Aníbal, azules. A sacar los primeros del cuadro 14 y los segundos del cuadro 14 y medio, con ocho pelotas finas.

PRIMERA QUINIELA A 6 TANTOS: Cubota menor, Buendía, Torres, Aníbal, Girón y Labat mayor.

SEGUNDO PARTIDO A 30 TANTOS: Hermanos Montes, blancos; contra Constante y Epifanio, azules. A sacar los primeros del cuadro 14 y medio y los segundos del cuadro 14, con ocho pelotas finas.

SEGUNDA QUINIELA A 6 TANTOS: Montes menor, Constante, Epifanio, Pascau, Azpeitía y Sarmiento.

TERCER PARTIDO A 30 TANTOS: Pascau y Azpeitía, blancos; contra Sarmiento y Labat mayor, azules. A sacar los primeros del cuadro 14 y los segundos del cuadro 14 y medio, con ocho pelotas finas.

PROGRAMA OFICIAL PARA LA FUNCION QUE SE CELEBRARA ESTA NOCHE

(A las 8 y 30 p. m.)

PRIMER PARTIDO A 25 TANTOS: Girón y Barrios, blancos; contra Ramos y Cubota, azules. A sacar los primeros del cuadro 14 y medio y los segundos del cuadro 14, con ocho pelotas finas.

PRIMERA QUINIELA A 6 TANTOS: Girón, Barrios, Ramos, Cubota, Torres y Labat mayor.

SEGUNDO PARTIDO A 30 TANTOS: Ugalde y Azpeitía, blancos; contra Torres y Labat menor, azules. A sacar los primeros del cuadro 14 y los segundos del cuadro 14 y medio con ocho pelotas finas.

SEGUNDA QUINIELA A 6 TANTOS: Ugalde, Azpeitía, Labat menor, Constante, Buendía y Montes menor.

TERCER PARTIDO A 30 TANTOS: Constante y Buendía, blancos; contra Montes menor y Aníbal, azules. A sacar los primeros del cuadro 14 y los segundos del cuadro 14 y medio.

RESULTADO OFICIAL DE LA FUNCION CELEBRADA AYER TARDE

PRIMER PARTIDO

	Tantos
Torres y Buendía, blancos	25
Hermanos Cubota, azules	24

Ganador: BLANCOS.

PRIMERA QUINIELA

	Tantos	Pagos.
1.—Torres	0	\$ 6.05
2.—Buendía	1	3.46
3.—Cubota	2	4.03
4.—Girón	1	3.46
5.—Barrios	6	1.27
6.—Aníbal	1	1.73

Ganador: BARRIOS. Pagó a:

1.27

SEGUNDO PARTIDO

Se suspendió estando los blancos, Sarmiento y Epifanio, con dos tantos y Girón y Labat menor con cuatro, por haberse herido Sarmiento, al recibir un pelotazo.

Se combinó otro, que quedó así:

	Tantos
Montes menor y Epifanio blancos	19
Girón y Labat menor, azules	25

Ganador: AZULES.

SEGUNDA QUINIELA

	Tantos	Pagos.
1.—Montes menor	4	\$ 4.77
3.—Labat menor	6	1.67
2.—Epifanio	2	1.77
5.—Azpeitía	4	3.01
4.—Pascau	5	3.77
6.—Constante	1	3.01

Ganador: LABAT menor Pagó a:

1.67

TERCER PARTIDO

	Tantos
Pascau y Azpeitía, blancos	15
Constante y Aníbal, azules	30

Ganador: AZULES.

RESULTADO OFICIAL DE LA FUNCION CELEBRADA AYER NOCHE

PRIMER PARTIDO

	Tantos
Girón y Barrios, blancos	25
Ramos y Buendía, azules	24

Ganador: BLANCOS.

PRIMERA QUINIELA

	Tantos	Pagos.
1.—Girón	3	\$ 2.93
2.—Barrios	5	1.53
3.—Ramos	1	3.58
4.—Buendía	1	2.69
5.—Matías	0	4.61
6.—Labat mayor	6	2.01

Ganador: LABAT mayor. Pagó a:

2.01

SEGUNDO PARTIDO

	Tantos
Epifanio y Montes, blancos	21
Torres y Labat menor, azules	30

Ganador: AZULES.

LOS FAVORITOS IMPERARON A TRAVES DE TODA LA FIESTA HIPICA DE AYER EN O. PARK

Solo Affirmative desbarató los cálculos de los jugadores de forma en la última justa del día. Gabrielle mejoró respecto a sus anteriores. Jugoso pago de Adolph Krasa. 2 duelos terribles

(Por SERGIO VARONA)

Día grande el de ayer para los fanáticos. Panetelas y almendras en casi todo el curso del programa hípico y cobros continuos por parte de la gran mayoría de los que tuvieron el buen gusto de visitar Oriental Park.

Con la excepción de Gabrielle que por su inconsistencia no fué extensamente jugado ni en el books ni en mutua, los favoritos imperaron durante los seis primeras carreras de la tarde. Y aquel que dijo en un círculo de amigos que sería «un verraco» el que no ganara e nel hipódromo ayer estaba perfectamente en lo cierto.

Hubo lo de siempre, los super-suspicaces que creyendo que algún favorito habría de caerse abandonaron la lógica y se fueron de picardía a defenderse con otros ejemplares en el dinero. Pero la racha no se quebró hasta que Adolph Krasa se comió a Affirmative en las últimas etapas de la carrera final. El favorito de la última no tiene excusas que ofrecer salvo que su jinete no pudo mantenerlo en línea recta y al abrirse mucho a la entrada de la recta final, dió lugar a que Adoph Krasa entrase cerca del riel interior, ahorrando mucho terreno.

Pero fué preciso que F. Pérez, rindiera una ardua labor sobre Adolfo para queeste pudiese vencer al favoritón y así pegando como un desesperado el jinete del hijo de Transmute logró superar a Affimative, que renovó sus esfuerzos en las últimas etapas y estaba acercándose peligrosamente al ganador.

UNA CHISPA

Y así al final de una tarde serena, de positiva calma, surgió la chispa eléctrica en la competencia final del día, pues los pocos arriesgados que confiaron en el triunfo de Adolph Krasa cobraron 107 pesos 40 centavos por cada ticket de dos pesos y 97 «cocos» con veinte centavos por cada uno de los boletos de placé.

Como ocurre siempre en estos casos de electricidad hípica, una dama, bella e interesante en este caso, intervino en el alto cobro con un boleto de primer lugar. Y como la mayor parte de las representantes del sexo, al que equivocadamente se llama débil, porque son ellas las qu enos dominan y conducen a través de la vida, haciéndonos creer lo contrario, jugó el boleto por que es de apellido Boza y el dueño de Adoph Krasa, se llama como ella.

TRES SEGUIDOS

I. Novotny abrió la tarde de manera propicia para los jugadores de forma. Tomó la punta al alzarse la barrera y jamás estuvo en peligro. Netie Pebbles cerró bien y finalizó en segundo lugar, pero sin el menor chance de alcanzar a la favorita.

El triunfo de Guide Book fué por el estilo, aunque el Jibarito no pudo salir en la presidencia. Sin embargo, una vez tomado el mando se ciñó al riel, ahorró terreno en todo el camino y aunque Winnie C. vino tal como esperábamos a tomar el segundo puesto, de ahí no pudo pasar la yegua de Gavidia.

ARRANCO MAL

Smiling Moon quedó rezagado al alzarse la barrera. Discutíamos ayer y la carrera nos lo probó que tenía este animal tanto chance de triunfo como Bob Custer. Pero para este la arrancada fue buena, mientras Laurín quedaba atrasado en la tira. Trabajó después sobre Smiling con fuerzas, pero el terreno perdido en las etapas iniciales le costó la victoria, rindiéndose después de haber logrado buena posición, siendo para Pendulum el place en esfuerzo finalista de mérito, en que Lara se mostró más hábil jinete que Terhune.

Tal como pensábamos Camaguey se agotó en la punta. No hubo regateo, pero el ejemplar del Algodones Stable no duró más allá de la curva lejana, pese a que Rodríguez hizo cuanto le fué posible por mantener a su ejemplar en la punta, evitándole durante parte del recorrido hasta el peso de su cuerpo para no hacerle mas difícil la travesía.

Una vez en la recta mientras Camaguey volpianeaba vinieron Gabrielle y Rough Rider a un duelo furioso. Este se puso en punta y bajo el látigo relampagueante de Pérez pareció ganador, hasta que la hermana de Malolo coronó su esfuerzo con un estallido final de velocidad que le permitió pasar a Rough Rider unas diez yardas antes de la meta.

GRAN CARRERA.

Gran carrera fué la de Pops Betty. Salió en último lugar de la tira, estuvo embolsillada, avanzó un poco a la altura de los cinco furlongs y en la media milla fué llevada por fuera por Arango. Perdió mucho terreno como de costumbre al entrar en la recta pero era un bólido al terminar la justa y pasó como quiso a Meeting Place, ofreciéndose el raro espectáculo de haber llegado primero a la meta un caballo sin jockey que fué Wandering Gold que había lanzado a J. González lez hacía mucho rato y sin embargo siguió al pié de la letra las instrucciones de su dueño (superando a su jinete en este particular), ciñéndosé al riel en un esfuerzo que no le valió sino la admiración de la muchedumbre en lo que un chusco llamó victoria moral.

Otra favoritona, Drowsy Miss ganó la sexta. Un duelo emocionante libró la hija de Genie con Alanova que cada día luce mejor, pero del octavo a la meta no pudo la hija de Bubbling Over superar a la ganadora.

HOY

Mucho mejor programa que el de ayer tendremos esta tarde. Se destaca la quinta carrera en que creemos que Quien Quiere y Dome discutirán la victoria al final. Pero es dura la competencia y Eleive-s Pride y Uma tendrán algo que decir antes que termine la justa.

La batalla entre Jesting Queen y Gawaine también ha de resultar interesantísima cuando la hija de High ime venga cerrando como acostumbra en las etapas finales.

Un programa magnífico que hará las delicias de los fanáticos.

SEGUNDA QUINIELA

	Tantos	Pagos.
1.—Epifanio	4	\$ 1.24
2.—Torres	3	18.70
3.—Labat menor	6	1.49
4.—Montes menor	4	3.74
5.—Constante	0	2.07
6.—Oníbal	1	12.46

Ganador: LABAT menor. Pagó a:

1.49

SELECCIONES HIPICAS

Por COMMANDO

PRIMERA CARRERA — SEIS FURLONGS. — 4 AÑOS Y MAS

ESPOIR: No se puede retrasar.

Espoir	107	Debe llegar a tiempo.
Netie Pebbles	105	Si entra en la carrera.
Pendulum	112	Finalizará con bríos.
Indiazen	107	Amigo de sorpresas.

SEGUNDA CARRERA — SEIS FURLONGS — 4 AÑOS Y MAS

YUMURI: Luce bien colocada.

Yumurí	107	Ya está preparada.
Decorous	102	Hará un buen papel hoy.
Beauty Belle	107	Debe quedar en el dinero.
Princes Isabel	107	Lenta arrancadora.

TERCERA CARRERA — 5 Y MEDIO FURLONGS — 3 AÑOS Y MAS

BLACK CHAFF: Está baja de grupo.

Black Chaff	107	Siempre contra mejores.
Cañonazo	110	Hay que contar con este.
Aquarius	115	Tiene su chance.
Guide Book	107	Quizás en el dinero.

CUARTA CARRERA — SEIS FURLONGS — 3 AÑOS Y MAS

BUBBLICO: Su última fué muy buena.

Bubblico	107	Tiene la máxima velocidad.
Rubridge	116	Finalizará con velocidad.
Hard Rock	109	En su mejor forma, ganaría.
Satin Shoes	111	Para el dinero puede ser.

QUINTA CARRERA — CINCO Y MEDIO FURLONGS — 3 AÑOS Y MAS

QUIEN QUIERE: Sigue mejorando

Quien Quiere	117	Ganó fácilmente con 114.
Dome	110	Será el contrario al final.
Sleives Pride	109	Presentará batalla.
Uma	105	Ligera de peso.
Tickory Tock	107	Muy lejana probabilidad.

SEXTA CARRERA — SEIS FURLONGS — 3 AÑOS Y MAS

JESTING QUEEN: Hay que ganarle.

Jesting Queen	110	Finalizará a tiempo.
Gawaine	116	Honrado, pero muy cargado.
Canterchord	111	Si no lleva careta.

SEPTIMA CARRERA — 1 MILLA Y 50 YARDAS — 4 AÑOS Y MAS

THUNDER SPEED: Debe ganar fácilmente

Thunder Speed	113	Luce ancha en esta justa.
Grey Gull	103	Debe quedar en el dinero.
Magic Arrow	109	Por aquí.
Pat Gaiety	107	Prefiere el fango.

REAL FABRICA DE TABACOS Y CIGARROS
de
CALIXTO LOPEZ Y CO.
(Antiguos Fabricantes)
MARCAS
"EDEN" Y "CALIXTO LOPEZ"
Preferidas de los buenos fumadores
ZULUETA NROS. 48 y 50 HABANA

TOPICOS FUTBOLISTICOS

Por Peter

—Juventud versus Iberia.
--En el Campo Cerveza Polar.
--Cuba juega con El Salvador.

Hoy tendremos una tarde de futbol en el Campo Cerveza Polar.

Los predios del doctor Nicolás Sierra servirán de escenario al primer choque de la serie de tres entre los equipos del Iberia y Juventud Asturiana, que se van a discutir una copa de sabor a nicotina. Este match de «leones» y «toros» será el plato fuerte que se les servirá a los gastronómicos aficionados.

La Juventud es el conjunto que en la actualidad se encuentra en las mejores condiciones. Sólo tiene la baja de Pelayo, quien ha sido castigado, según se nos ha dicho extraoficialmente, por no haberse desplazado en el equipo cubano que en la actualidad se encuentra en El Salvador. El Iberia aportó algunos lementos al conjunto que jugará hoy en la vecina República su primer encuentro, y por tanto tendrá que echar mano de reservas. También hemos leído en algún colega, no recordamos ahora cual, que se podrá reforzar con elementos de otros teams, cosa que nos parece amoral, y que fué el detalle por el que combatimos el torneo por la copa El Mundo, que se malogró por la oportuna retirada del Deportivo Centro Gallego. Si esa noticia del refuerzo se confirma, allá los federativos y los clubs, que nosotros cumplimos nuestra misión señalando el mal.

El team de los leones es un cuadro que casi siempre nos ofrece las mejores performances, pero dudamos mucho que pueda hacer mucho en esta corta serie que ahora se ha dispuesto contra el team de los «toros». La Juventud, pues, debe ganar el torneo, y si lo pierde habrá que reconocer que los iberistas hicieron una labor muy superior a sus fuerzas.

El programa combinado para esta tarde en el field que administra el gordito Pepe Gutiérrez, es el siguiente:

—A la una y media: Deportivo Puentes Grandes y Athletic Foot Club, equipos de la serie B. Match amistoso que resultará bastante interesante por el entusiasmo que siempre despliegan los players de uno y otro team.

—A las dos y cuarenta: Fortuna y Olimpia, otro partido amistoso en el que se discutirán los dos puntos los dos teams más flojos de nuestro conjunto.

—A las cuatro de la tarde: Juventud Asturiana e Iberia Foot Ball Club, primer match de la serie de tres en opción al trofeo de «La Competidora Gaditana. Partido de emoción.

El heavy weight José Gutiérrez, Administrador del Campo Cerveza Polar, que estuvo de días el pasado martes, obsequiará espléndidamente a sus amigos los chicos de la Prensa, ya que no pudo hacerlo el día de su santo.

Y ojalá que pueda hacerlo así muchos años más.

Hoy comenzará también en la hermana República de El Salvador, el torneo balompédico de los III Juegos Deportivos Centro Americanos, justa que tiene para nosotros más interés que todos los matches que ahora se puedan celebrar en la Habana, pues allí figura un conjunto del patio, y del que todos esperamos tenga una actuación tan brillante como la obtenida por el team de track y no tan criticable como la efectuada por el cuadro de esgrima, que dió la nota más censurable, aun más que la que dieron algunos malcriados de los que fueron en el primer grupo a El Salvador.

Los partidos iniciales del torneo, los que se efectuarán hoy, son los siguientes:

Cuba y El Salvador.
México y Honduras.

El match de cubanos y salvadoreños es una interrogación. De haber salido de la Habana un conjunto mejor del que en la actualidad se encuentra en El Salvador, no titubearíamos en dar como probables vencedores a los criollos, pero nuestro team es flojo, y además de serlo, a penas si Juan Arenas tuvo tiempo suficiente para su adiestramiento. Además, hay que tener en cuenta que los salvadoreños habrán hecho algún adelanto en su juego, todo lo cual aconseja esperar el primer resultado, para juzgar a ambos teams con más conocimiento de causa. Este match de Cuba y El Salvador puede ser la pauta que nos indicará, de acuerdo con nuestras selecciones, en determinar cuál de los dos países será el conquistador del tercer lugar al final de la justa.

México le ganará fácil a Honduras. Es una lucha de león suelto contra perro amarrado. Damos dos goals de ventaja. ¿Qué pasa?

EL TEAM DE COSSIO STARS, LANZA UN RETO

El team juvenil de la barriada de Arsenal Estrellas de Cossío (antes Atlético de Cienfuegos), lanza un reto caliente a todos los teams de su calibre especialmente al Angel Cubano, E. Técnica, E. Parroquial, Atlético Xiqués, San Luís, Arsenal Stars, etc., para jugar los domingos por la mañana en Aspuru Park. Los jugadores del Cossío Stars son los siguientes. Raúl Solares. Pedrito García, Raúl O.Farrill, «Panchito» López, Rafael López, Pedro Portela, Santiago O.Hallorans, Mario Fajo, Máximo Piñeira, Manolo Arce, Ramón Solares, José Marticorena y Onelo López. Diríjanse a Clemente Delgado Gloria No. 10, ciudad.

OTRO RETO

También el team Atléticos de Xiqués reta al Arsenal Stars, San Luís y Cossío Stars, para discutir en el campo beisbolero la supremacía del barrio de Arsenal en una serie de juegos. Si alguno de estos teams desean competir, deben avisar a la mayor brevedad a F. López en Misión y Zulueta, en horas de la mañana.

M.E.C.D. 2016

EL MERCADO DE CRUDOS CONTINUABA AYER ACTIVO, CON VENTAS A 2.15 Y 2.20, COSTO Y FLETE

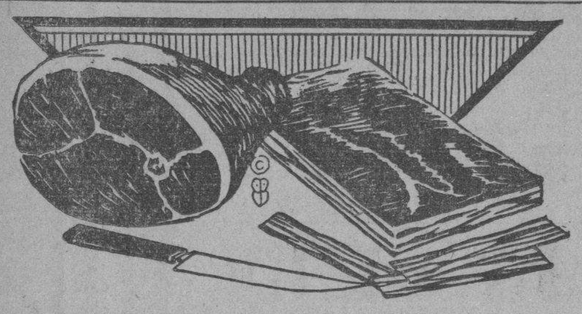

LYKES BROTHERS Co. S. A.

(MATADERO DE LUYANO)

Fabricantes de jamones de todas clases, tocino, carnes saladas de cerdo, manteca, y del superior Aceite marca «Banquete». Agentes y Depósitos en todas las ciudades importantes de la Isla.

Solicite precio y compare calidades.

TELEFONOS

X-1474 - X-1600 - X-1601 - X-1602 - X-1603

APARTADO 788 — HABANA

El prestigio de su negocio o profesión, exige un domicilio adecuado

Nosotros se lo ofrecemos:
Inmejorable situación comercial, cerca de la lonja, aduana, correos, muelles, ayuntamiento, secretaría de agricultura, bancos etc.
Todos los requisitos modernos.

VISITENOS Y SE CONVENCERA

EDIFICIO CASTELEIRO - VIZOSO - Oficios 18

Bolsa de New York

Cierre de ayer por el hilo directo de L. Mendoza y Ca.

—A—	
Am Radiator	11¾
Adams Expr	4¾
Air Reduc	107
Alaska Jun	16½
Alleghany	1
Allied Chem	130½
Allis Chal	14¼
Amer Can	—
Am Car Fou	12½
Am F Pow	3⅛
Amer Ice	3½
Amer Inter	5⅛
Amer Loco	10¼
Am P Light	2½
Amer Smel	34
Amer Sugar	59
Am Sug, p	—
Amer T and T	102⅛
Am Tobac «A»	75
Am Tobac «A»	76⅝
Am W Works	10¾
Am Woolen	5⅞
Anaconda C	9½
Atchison	39¼
Atlan Coast	22
Atlan Ref	22⅛
Ass D Goods	9⅛
Auburn Auto	17
Aviat Cor	3⅞
Amer Bank	17¾
Amer Metal	15¼
—B—	
Baldwin Lo	1⅞
Balt and Ohio	8¾
Bendix Avi	13⅛
Best and Co	35¾
Beth Steel	24⅞
Borden Co	22¼
Briggs	26⅛
Brook Man	38⅞
Byers A M	—
—C—	
Can Pacif	9⅝
Cann Mills	32⅝
Case T Mach	49½
C de Pasco	42¾
Ches and Ohio	39¾
Chi R Isl	1⅛
Chrysler	34¼
Coca Cola	189½
Col Carbon	73
Comm and Sout	1
Congoleum	28¾
Cons Cigar	—
Cons Gas	19⅛
Cons Oil	7⅛
Cont Can	67¾
Cont Oil	15⅝
Corn Prod	64¾
Coty Inc	4¾
Cuba Co	1⅛
Cub Amer S	6⅝
C Am Sug, p	55
Cmm-l Solv	18¾
Chesapeake	—
Col Fuel	1½
Cruc Steel	16⅝
Cons R Cuba	2¾
—D—	
Del Hudson	27¼
Del and Lack	—
Drug Inc	—
Dupont	89¾
—E—	
East Kodak	118
El Auto Lit	21⅛
El Pow Lig	2
Elec Bond	—
Erie (R R)	8½
—F—	
Fox Film C	9⅝
Frep Texas	22¾
—G—	
Gen. A Tank	—
Gen Asphalt	14¼
Gen Elec	21⅞
Gen Foods	32⅝
Gen Motors	28⅛
Gen Sig Ry	—
Gillet Saf	13⅞
Gimbel Bros	2⅜
Gold Dust	15¼
Goodrich R	8⅜
Goodyear	17¾
Gen Bronze	5½
Great North	10½
—E—	
Hershey, com	—
Homestake	—
Houston Oil	11⅝
Hudson Mot	8⅜
—I—	
Illi Cent	10⅝
Interb R T	10
I B Machine	155½
Int Cement	24
Nnt Nickel	23⅜
Inter Tel	6¾
Illin Glas	84¾
—J—	
Johns Mansv	42
—K—	
Kroger Groc	24½
Kresge S S	20¼
Kelvinator	15½
Kennecot	15⅛
—L—	
Ligg Myers	98½
Lambert Co	26½
Loew-s Inc	34⅝
Loose Wiles	34½
Lorillard	19
Louisv Nas	—
Ludlum Stl	—
Lehman Cor	68¾
Liquid Carb	26⅛
—M—	
Macy (H R)	35¾
May Dep-t	—
Montgomery	24
Miss Pac, c	1¾
Miss Pac, p	2
Murray Corp	—
—N—	
Nash	13⅛
Nat-l Dist	26⅛
Nat-l Bisc	25
Nat-l Cash	14⅝
Nat-l P Li	6⅜
Nat-l Dairy	13⅝
N Y Central	12¾
North Amer	11⅜
Norfolk and W	—
No t Pacif	14½
—O—	
Ohio Oil	9⅞
Otis Elev	13
—P—	
Packard Mot	3⅞
Paramount	2⅜
Pennsylvann	19
J C Penney	66⅜
Pullman Co	44
Pub Serv	24¼
Proc Gamble	45¼
Pure Oil	6
Puerto Rico	22½
—R—	
Radio Corp	4½
Rep I Steel	11
Reynolds	44¼
Royal Dutch	—
—S—	
Safeway Sts.	39¼
Sears Roeb	34¾
Simmons Co	7
Soc Vacuun	12¾
St Paul, p	2¼
So Pacific	14
South Ry	9¼
Stan Brands	14⅞
Stand Gas	3
Stan N J	37¾
Stan Oil C	29½
Stewart War	7¼
Studebaker	2⅞
Sun Oil	—
—T—	
Texas Co	18⅛
Texas Gulf	31⅜
Timken Roll	30⅛
—U—	
Union Carb	46⅝
U Pacific	88
Union Oil	16⅛
United Cor	2
Uni Cor, pfd	24⅛
Unit Fruit	77¾
U S Rubber	11½
U S Steel	29⅛
U Aircraft	11½
U S Ind Alc	—
—V—	
Vanadium	15
—W—	
Warner Bros	2¾
West Union	23¼
West Elec	35½
Woolworth	53¾
W Wrigley	75¼

THE BOSTON SURETY CO.
S. A.
FIANZAS INTACHABLES
Administrador General: MOISES MAESTRI
Manzana de Gómez 364-366 — Teléfono M-2517.
Garantizadas sus operaciones con Bonos de la República.

BUFETE DE JOSE I. RIVERO
Notario: FELIPE RIVERO
Chacón No. 25 HABANA
Teléfonos: M-1472 A-8142

SOLICITADO QUE SE FIJE JORNAL MINIMO PARA LOS APRENDICES DE TALLERES

El Presidente de la Cámara Nacional de Comerciantes e Industriales dirigió ayer un escrito al Secretario del Trabajo, en relación con el Decreto-Ley número 727, solicitando se fije como salario mínimo para los aprendices, en sus labores fuera de las ciudades, la cantidad de cuarenta centavos, y para las que realicen dentro de la ciudad cincuenta centavos, por jornada de ocho horas.

La mencionada corporación expone las razones en que funda su petición, y sugiere la forma que garantice la identificación de los aprendices, cuando son naturales y extranjeros.

MERCADO DE ALGODON

Marzo	—
Mayo	10.86
Julio	10.92
Octubre	10.56
Diciembre	10.68
Enero	10.70

TABACO

La actuación de las firmas manufactureras que hemos mencionado en nuestras últimas informaciones, terminó con la semana. Al menos acabaron los registros de las cantidades que tenían comprometidas y para recibo. El total de esas cantidades y otros lotes que pasaron a terceras manos estos días, lo daremos en nuestro acostumbrado resumen semanal, luego de la recopilación que hacemos cada lunes de las ventas y entregas verificadas, con la clasificación correspondiente.

De los totales exportados durante el mes de febrero, tenemos ya los detalles completos y los vamos a apuntar.

Se exportaron de tabaco en rama y despalillado: 6.839 tercios, 595 barriles y 3.438 pacas ;con un peso total de 634.633 kilogramos y un valor de $754.954.

En el mismo mes del año pasado se exportaron: 6.313 tercios, 617 barriles y 3.716 pacas; con un peso de 613.108 kilogramos y un valor de $755.308.

Aunque el mencionado mes de febrero acusa mejor exportación, tenemos aún en los dos meses transcurridos del presente año, una merma en relación con el año pasado; pues desde el primero de enero hasta el veintiocho de febrero, se han exportado menos que en igual período de tiempo de 1934, 212.228 kilogramos y $293.457.

Las exportaciones de tabaco torcido también fueron mayores en febrero de este año que en igual mes del año pasado. Y en los dos meses se exportaron 5.456.908 tabacos, contra 4.282.698 en igual período de tiempo de 1934.

UNDERWOOD
MAQUINAS DE ESCRIBIR
CASTELEIRO Y VIZOSO

GANADO

LOS PRECIOS EN PIE

Precios pagados por compradores, entregado el vacuno en el punto de origen, y en esta capital el de cerda y lanar:

	Ctvs. Libra
Vacuno, a	3
Cerda, de 7 a	8
Lanar, a	2½

LOS PRECIOS DE LA CARNE

Los precios que rigen en los Mataderos de esta capital para las carnes, son los siguientes:

	Ctvs. Kilo
Vacuno, de 13 a	14
Cerda, de 25 a	30
Lanar, de 15 a	20

MATADERO DE LUYANO

Se sacrificaron ayer, en el Matadero de Luyanó:

	Cabezas
Vacuno	129
Cerdos	60
Carneros	36

MATADERO INDUSTRIAL

Se sacrificaron ayer, en el Matadero Industrial:

	Cabezas
Vacuno	166
Cerdos	131
Carneros	22

CARROS ENTRADOS

Ninguno.

GODOY & MALARET
SEGUROS Y FIANZAS
(Insurance and Bonding)
Teléfono M-9866
AGUIAR 77
HABANA, CUBA

Cotizaciones

NUEVA YORK, marzo 23. AP.—Cotizaciones al cierre de la Bolsa de New York:

Acciones: 299,450.

Bonos: $5,512,800.

COTIZACION DE LA PESETA

La peseta española se cotizó al cierre del mercado ayer, a razón de 7.29.92 por dólar.

COTIZACION DEL FRANCO

El franco francés se cotizó ayer al cierre del mercado, a razón de 15.12 por dólar.

COTIZACION DE LA LIBRA

La libra esterlina se cotizó ayer, en el mercado local, a $4.77¾.

HABANA CLEARING HOUSE

Las compensaciones de cheques entre los Bancos asociados al Habana Clearing House, ascendieron, en la liquidación de ayer a $1.569.326.35.

VALORES

Durante la corta sesión de ayer en la Bolsa de la Habana, actuaron muy firmes los bonos de la República y de las empresas y compañías que hemos mencionado estos días. La mejoría experimentada en todas las actividades de la Nación, ratificada por el aumento de las recaudaciones oficiales, la suma de negocios de las empresas privadas y las compensaciones de los bancos, justifica la firmeza que vienen denotando esos valores.

Otras emisiones de especulación, que estuvieron activas durante la semana, también ofrecieron actividad ayer. Nos referimos a las acciones que mencionamos en nuestras informaciones últimas.

Los bonos de Obras Públicas volvieron a declinar, acaso influenciados por recientes declaraciones exteriorizadas por medio de la Prensa. Sin embargo, a juicio de inteligentes observadores, estos bonos han de volver a cotizarse a los mismos tipos que alcanzaron en los últimos días, pues persiste la impresión de que las gestiones iniciadas con el propósito de lograr uan solución al problema que tienen delante los tenedores, no serán abandonadas esta vez.

Se aseguraba en el mercado que muy pronto tendrá efecto en esta capital otra asamblea de bonistas de Obras Públicas. Acto de que se ha venido hablando y en el que ha de presentarse una exposición que será entregada al Honorable Presidente de la República.

Bonos de Cuba

Cierre ayer, en New York, recibido por el hilo directo de Luis Mendoza y Compañía:

	Comp.	Vend.
República de Cuba:		
Speyer, 5%	94¾	—
Speyer, 4½%	86	—
Morgan, 5%	82	93
Morgan, 5½%	78	79
O. Públicas, 5½%	24¾	25½
Hav. Elec. Ry., 5%	28	30¼
Hav. Elec. Ry.	4	5½
Cuba Railroad, 5%	32¾	33½
Cuba Railroad, 7½	29⅛	32
Cuba Northen, 5½	43	44
Eastern Sugar, 7½	7⅝	8
Manatí Sugar, 7½	10¼	21
Intn. Tel.	63⅜	63¾

MERCADO DE METALES

Cierre ayer, en New York, recibido por el hilo directo de Luis Mendoza y Compañía:

Cobre	6.80
Nickel	35
Plata	59
Plomo	3.60
Zinc	4.25
Manganeso	22.00

ACCIONES DE LOS BANCOS

Cierre ayer, en New York, recibido por el hilo directo de Luis Mendoza y Compañía:

Guaranty	243
Chase	21¾
City	19⅜
Irving	13½
Chemical	38¼
Bankers	57¼
First National	1.665
Hanover	108
Boston	28⅝
Royal Bank	150

MERCADO DE MANTECA

Cierre ayer, en Chicago, recibido por el hilo directo de Luis Mendoza y Compañía:

Mayo	12.72
Julio	12.77
Septiembre	12.77
Granel	13.00

MERCADO DE CAFE

Cierre ayer, en la Bolsa del Café de New York, recibido por el hilo directo de Luis Mendoza y Cía.:

Marzo	5.10
Mayo	5.15
Julio	5.25
Septiembre	5.35
Diciembre	5.43

Mc Cahan compró 4,000 tldas. de Filipinas, y la American Sugar 9,600 toneladas y 18,000 sacos

Los futuros quedaron al cierre de la Bolsa de uno a tres puntos más altos que el viernes. Se vendieron en la corta sesión de ayer 5,750 toneladas. Firme el refino

Se reportaron ayer, como efectuadas el viernes a última hora, dos ventas más a la American Sugar: una de 5 000 toneladas de Puerto Rico, para empezar a cargar el diez de abril, y la otra consistente en 4,600 toneladas de la misma procedencia, para comenzar a cargar el día ocho del mencionado próximo mes, a 3.05.

Conocidas esas ventas, el mercado abrió con tono sostenido y con moderadas ofertas de Cuba, Puerto Rico y Filipinas, para prontas entregas y embarques en abril, a la base de 2.20 costo y flete. También fué ofrecido un cargamento de Cuba, para despacharse de un día a otro, a 2.18 costo y flete.

Ante esas ofertas los refinadores mantenían su actitud de compradores a 2.15 costo y flete, en las posiciones que les convinieran.

Poco más tarde, o luego de la apertura de la Bolsa del Azúcar, se afectuaron las ventas siguientes:

De 3,000 toneladas de Filipinas, para embarcar en mayo-junio, a la base de 3.10, a la refinería McCahan; de 18,000 sacos de Puerto Rico, para empezar a cargar el diez de abril, a la base de 3.05, a la American Sugar, y de 1,000 toneladas de Filipinas, para embarque en abril-mayo, a la base de 3.10, a la mencionada refinería de Mc Cahan. Esta última venta fué después del cierre de la Bolsa.

Las existencias de crudos que quedaron ayer en los almacenes afianzados de New York, eran las mismas que había el viernes: 433.528 sacos.

Los Futuros: Quedaron ayer, al cierre de la Bolsa, de uno a tres puntos más altos que el cierre del viernes. Durante la corta sesión del día se vendieron del contrato número uno, 1,100 toneladas, y del número tres, 4,650.

El Refinado: Actuó quieto, pero firme. Hasta la hora del cierre al mediodía, no había cambios de cotizaciones.

Mercado de Londres: Cerró con tono sostenido. Cotizaciones de la Terminal:

	Cierre del 22	Cierre del 23
Marzo	4/ 7	4/ 7
Mayo	4/ 8¼	4/ 8½
Julio	4/ 9¼	4/ 9¾
Agosto	4/10	4/10¼
Octubre	4/10¼	4/10½
Diciembre	4/11¼	4/11¼
Marzo	5/ 1	5/ 1¼

CAMBIOS

Tipos de venta ayer, en Bancos de esta capital:

New York, cable	1/10P.
New York, vista	1/10P.
Londres, cable	4.77¾
Londres, vista	4.77½
Madrid, cable	13.70
Madrid, vista	13.68
París, cable	6.61
París, vista	6.60
Italia, cable	8.32
Italia, vista	8.31
Bélgica, cable	23.00
Bélgica, vista	22.98
Alemania, cable	40.35
Alemania, vista	40.33
Hong Kong, cable	47.70
Hong Kong, vista	47.65
Toronto, cable	¾D.
Toronto, vista	⅞D.
Amsterdam, cable	67.70
Amsterdam, vista	67.68
Buenos Aires, cable	26.50
Buenos Aires, vista	26.40
Suiza, cable	32.50
Suiza, vista	32.48

CAMBIOS EN NEW YORK

Cierre ayer, en New York, recibido por el hilo directo de Luis Mendoza y Compañía:

Libra esterlina	4.77⅛
Francos	6.59¾
Pesetas	13.67

PRECIOS DE LA BOLSA DE NEW YORK DE LOS AZUCARES CRUDOS PARA ENTREGAS FUTURAS

Anterior	Meses	Abre	Máx.	Mín.	Cierre
	CONTRATO NUMERO 1				
2.11	Mayo — — — — —	2.13	2.13	2.13	2.13
2.17	Julio — — — — —	2.18	2.19	2.18	2.18
2.22	Septiembre — — —	2.22	2.25	2.22	2.24
2.29	Diciembre — — —	2.30	2.30	2.30	2.30
2.21	Enero — — — — —	2.22	—	—	2.22
2.19	Marzo — — — — —	—	—	—	—
	CONTRATO NUMERO 3				
2.09	Mayo — — — — —	2.12	2.12	2.12	2.12
2.16	Julio — — — — —	2.17	2.18	2.17	2.18
2.21	Septiembre — — —	2.21	2.23	2.21	2.23
2.26	Diciembre — — —	2.27	2.29	2.27	2.29
2.16	Enero — — — — —	2.19	2.19	2.19	2.19
2.17	Marzo — — — — —	2.18	2.18	2.18	2.18
2.06	Marzo — — — — —	2.16	2.16	2.16	2.17

COTIZACIONES DE AZUCARES

(APRECIACION DEL MERCADO POR LUIS MENDOZA Y COMPAÑIA)
Habana, marzo 23 de 1935. — 12 M.

AZUCAR CENTRIFUGA.	Anterior	Hoy
Consumo local «LAB» — — — — — — — — — —	nominal	nominal
Cuatro cuotas «LAB» — — — — — — — — — —	nominal	nominal
Costo y flete, New York — — — — — — — — —	2.15	2.15
Cuota Americana libre «LAB» — — — — — — —	2.02	2.03
Cuota Americana. Retención 1936 «LAB» — — —	1.87	1.87
Cuota otros Países «LAB» — — — — — — — —	0.86	0.86
Tres cuotas de embarque «LAB» — — — — — —	1.62	1.62
Cuota otros Países «LAB» — — — — — — — —	0.85	0.86

Marzo 23 de 1935. — (Por el hilo directo de Luis Mendoza y Compañía)

HAVANA COAL COMPANY

Unicos importadores de los famosos carbones minerales

NEW RIVER OCEAN
WESTMORELAND DE BERWIND

Disminuya sus gastos usando estos carbones de superior calidad:

recuerde que lo barato sale caro

Depósitos:
CASA BLANCA Y TALLAPIEDRA

Teléfonos:
Casa Blanca A-4145 — Tallapiedra A-5413

Oficina Central:
EDIFICIO SUAREZ — SAN PEDRO NUM. 4.
Teléfonos: M-6909 — M-6908 — M-6900

PIDA RON Gallito
SANTIAGO DE CUBA

AVISO

THE CENTRAL INSURANCE COMPANY LTD.
DE LONDRES — INGLATERRA

HA TRASLADADO SUS OFICINAS DE PRADO 111.

a ZULUETA 36 D Altos

Ing. RODOLFO MARTINEZ PRIETO
AGENTE GENERAL EXCLUSIVO PARA CUBA

TELEFONO A-1544 — Cable «ROMAR»

Bolsa de la Habana

Ultimas cotizaciones de ayer en la Bolsa de la Habana

COTIZACION OFICIAL
Bonos y Obligaciones

	Comp.	Vend.
República de Cuba:		
Speyer, 1904	93	—
Deuda Int., 1905	69½	72
Cuatro y medio, 1909	85½	—
Morgan, 1914	85½	—
Morgan (5½) 1923	79½	82
O. Públicas (5½) 1945	25	27½
Obligs. Oro (5½) 1935	17	40
Recibos de Depósito de Obligaciones Oro	7	14
Azúcar (5½) 1940	84	—
Rep. Cuba: Morgan (Seriados) 5½% — 1927:		
G. Vence 1 julio 1934	80	—
H. Vence 1 julio 1936	76	—
I. Vence 1 julio 1936	74	—
J. Vence 1 julio 1937	74	—
Ayunt. Hab. 1a. Hipt.	92	—
Ayunt. Hab. 2a. Hipt.	94	—
Centro Asturiano	35	—
B. Territorial, Serie B	41	52
Cervecera	26	43
Cervecera. Oblig. no hip.	5	7¼
Gas	94	—
Hav. Elec. (Consol.)	30	36
Hav. Elec., Debentures, Obligs. no hip.	4⅝	7
Jarcia Matanzas	95	—
Edificio La Metropolitana, S A	10	—
Mercados de Abasto y Consumo 1a. Hip.	30	56
Nueva Fábrica de Hielo	90	—
Papelera Serie B	78	—
Teléfono	60	—
Unidos	12	—

ACCIONES

	Comp.	Vend.
Banco Territorial	6	—
B. Territorial (Benef.)	—	—
Cervecera	—	—
F. C. Consolidados de Cuba, P	2⅞	3¾
Cuba, R R	4½	—
Fibras y Jarcia	10	—
Hav. Elec. Utilities Co., P 6 por 100	16	20
Hav. Elec. Utilities Co., P 5 por 100	7	12
Hav. Elec. Railway Co., preferidas	2¾	6
Hav. Elec. Railway Co., comunes	¼	1½
Jarcia, P	30	—
Jarcia P. Ex-Dvdo. en Acciones	30	—
Jarcia, C	4¼	6
Licorera de Cuba	4	7
Metropolitan Auto	100	—
Naviera, P	6	12
Naviera, C	1	4
Nueva Fábrica de Hielo	100	—
Nueva Fábrica de Hielo, beneficiarias	18½	—
Pesca, P	20	—
Pesca, C	4	—
Teléfono, P	24	40
Teléfono, C	6	—
Unidos	2¾	4
Unión Oil	1½	3¼

El Oro y la Plata

Cotizaciones efectuadas ayer, al cierre de la Bolsa de la Habana:

Al contado:

Plata contra billete americano	99⅝	99⅞
Oro acuñado contra billete americano	158	—

DIVORCIOS RAPIDEZ ECONOMIA
DRES. CALVO-FERRER
CUBA 49 (Esq. Obrapía). M-6665
Ed. ARIOSA 2º Piso
SEPA EL COSTO, HONORARIOS FIJOS

LAS COMPENSACIONES DEL HABANA CLEARING HOUSE

Las compensaciones efectuadas entre los bancos asociados al Habana Clearing House, durante la semana que ha terminado, fueron las siguientes:

Marzo 18	$ 2.139.722.80
„ 19	„ 1.822.476.93
„ 20	„ 2.014.134.77
„ 21	„ 2.086.365.85
„ 22	„ 1.942.994.39
„ 23	„ 1.569.326.35
Total	$ 11.575.021.09
Semana anterior	„ 7.943.828.57
De más	$ 3.632.192.52

MERCADO DE PIELES

Cierre ayer, en New York, recibido por el hilo directo de Luis Mendoza y Compañía:

Nuevo:	
Marzo	8.60
Junio	8.87
Septiembre	9.15
Diciembre	9.45

MERCADO DE GRANOS

Trigo:	
Mayo	94⅛
Julio	91¼
Septiembre	90¾
Maíz:	
Mayo	77⅞
Julio	72⅞
Septiembre	68½
Centeno:	
Mayo	55¼
Trigo de Winnepeg:	
Mayo	84⅜
Julio	83⅜

M.E.C.D. 2016

Reina gran animación para el "Día del Aficionado" el próximo domingo día 31

Numerosos festejos.—Almuerzo de franca camaradería.—Concursos radiotelegráficos y telefónicos en 20, 40 y 75 metros.—Valiosos premios.

Las distintas comisiones encargadas de confeccionar el programa para los diversos actos y festejos que se llevarán a cabo el próximo domingo, día 31 del actual, con motivo de celebrarse en esa fecha el tradicional «Día del Aficionado», están, sucesivamente, rindiendo cuenta de sus gestiones, y se espera que, a juzgar por el entusiasmo que existe, culminen en un rotundo éxito los festejos que se preparan.

ALMUERZO DE FRANCA CAMARADERIA

Como ya es costumbre, también este año se celebrará un gran almuerzo en el que se reunirán todos los aficionados a la radio, miembros o no de la Sección de Ondas Cortas del «Radio Club de Cuba». Será una reunión de amigos y compañeros, en el más franco ambiente de camaradería.

El amuerzo se celebrará en el restaurant «Budapest», O-Reilly número 82, esquina a Villegas, con arreglo al siguiente

MENU ESPECIAL

Cocktail de frutas, Onda Corta.
Pojeta especial, A lo Amadeo.
Filete de pargo, P D C.
Arroz con pollo, D. X.
Ensalada mixta, C W.
Pan y mantequilla. A lo Fonia.
Pastel francés. A lo Duquesne.
Cerveza. Control cristal.
Café.

LOS CONCURSOS DE «CODE» Y «FONE»

Se preparan interesantes concursos de radiotelegrafía y radiotelefonía en las distintas bandas, mediante mensajes que serán trasmitidos para que éstos sean copiados por los radioescuchas de la República.

Trasmitirán en telegrafía las siguientes emisoras:

BANDA DE 40 metros, 7000 Kc.
CM-2WW—Señor Sáenz de Calahorra.
CM-2NA—Doctor Pelayo Casanova.
CM-2JM—Señor Mahía.
CM-2SV—Señor Sergio Valdés.
CM-2MG—Señor Miralles.
EN TELEFONIA Y EN 40 METROS
CO-2SE—Señor Salvador Eirea.
CO-2RA—Señor Rigoberto Alvarez.
CO-2LL—Señor Julio Llanes.
CO-2WZ—Señor Henry Frazer.
CO-TQY—Señor Alberto Giró.

HORARIO PARA LAS TRASMISIONES

De 10 a 10½ a m Mensajes en radiotelegrafía.

De 10½ a 11 a. m. Mensajes en radiotelefonía.

OBSERVADORES ESPECIALES PARA LA RECEPCION DE MENSAJES DEL INTERIOR DE LA REPUBLICA

La Sección de Ondas Cortas del «Radio Club de Cuba» ha acordado que varios aficionados permanezcan escuchando en las diversas bandas de 20, 40 y 80 metros con el propósito de recibir todos los mensajes de salutación que envíen los «amateurs» de Cuba y del extranjero, con motivo de celebrarse «El Día del Aficionado».

LOS PREMIOS

El próximo domingo publicaremos la relación de los premios que se otorgarán a los triunfadores, donados por las principales casas importadoras de aparatos y accesorios de radio en Cuba.

CONTINUA OBTENIENDO NOTABLES RECORDS DE DISTANCIA LA EMISORA «COC»

Hemos tenido la oportunidad de leer algunas de las últimas cartas recibidas por la popular emisora de ondas cortas «COC», que trasmite a una frecuencia de 49.9 metros, por las cuales se advierte la extraordinaria eficiencia de ese modernísimo equipo, que está conquistando admirables records de distancia, ya que sus audiciones son escuchadas diariamente en numerosas naciones del Viejo Continente, y también en todo el Continente americano.

Felicitamos a los directores de esta estación por sus constantes triunfos, y les sugerimos lo agradable que resultaría para las repúblicas hermanas, y también para nosotros, contarla entre las que integran la Cadena Indo-Latina, cuyas sesiones etéreas se llevan a cabo todos los miércoles a partir de las once de la noche.

Luba Helmer, famosa mezzo-soprano, en el progama "Grunow", desde la CMCY

El programa que ofrecerá esta noche a las ocho y media el Radio «Grunow», auspiciado por la «Casa Giralt», y desde la emisora «CMCY» de Austran, en 1030 kilociclos, promete constituir un brillante acontecimiento readifónico, tanto por la selección de los números que en él figuran, como por la calidad de los intérpretes.

Participará en el mismo la notable mezzo-soprano, Luba Helmer, acompañada por el Septimino «Grunow», integrado por los mejores profesores de la Orquesta Filarmónica, bajo la dirección del maestro Amadeo Roldán.

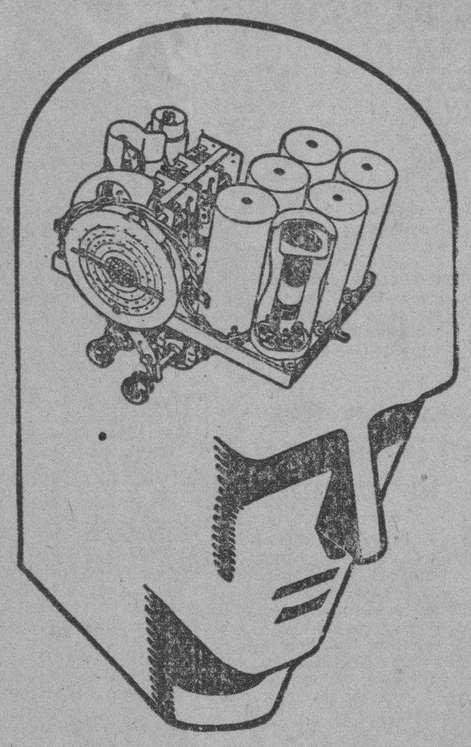

Como de costumbre la
RCA-VICTOR
Marcha a la vanguardia de los Aparatos receptores de Radio en 1935
con el sensacional Radio
"CEREBRO MAGICO"

¿QUE HACE EL CEREBRO MAGICO RCA-VICTOR?

1—Se oyen los matices tonales con mayor intensidad
2—Se capta mayor número de Estaciones.
3—Se sintonizan con mayor precisión y facilidad las principales Estaciones del mundo.
4—Se obtiene la Gama "X", que es exclusiva de la RCA-VICTOR.

GUSTOSAMENTE LE HAREMOS UNA DEMOSTRACION COMPLETAMENTE GRATIS

UNIVERSAL MUSIC & COMM. CO. — San Rafael y Consulado. Teléfono A-2930.
COMPAÑIA CUBANA DE FONOGRAFOS — O-Reilly 89.—Teléfono A-3128.
CASA BARRIE — O-Reilly 57.—Teléfono A-3262.
Viuda de Humara y Lastra S. en C.
RICLA - MURALLA - 83 y 85 — TELEFONOS A 3498 y M 9093

HORA CRUSELLAS
Todos los dias de 6 á 7 p.m.
LA MEJOR MUSICA
LOS MEJORES PROGRAMAS

ONDA CORTA
C.O.C.
6010 KILOCICLOS

ONDA LARGA
C.M.W.
600 KILOCICLOS

DON AZPIAZU
EL INTRODUCTOR DE LA MUSICA CUBANA EN EL MUNDO ENTERO

Programa Semanal de la "HORA CRUSELLAS"

DIAS	CONJUNTOS MUSICALES	PROGRAMAS
DOMINGOS	Septeto Habanero y El Gordo y El Flaco	JABON CANDADO
LUNES	Orquesta Hnos. CASTRO	COLGATE
MARTES	Orquesta "DON AZPIAZU"	JABON CANDADO
MIERCOLES	Carmelina Delfin y su conjunto	JABON DE HIEL DE VACA DE CRUSELLAS
JUEVES	Sonora Matancera y El Gordo y El Flaco	COLGATE-PALMOLIVE
VIERNES	Orquesta "DON AZPIAZU"	JABON CANDADO
SABADOS	Orquesta Hnos. CASTRO	COLGATE-PALMOLIVE

AHORA SON 4 CASAS Y 3,000 PARES DE ZAPATOS
OCTAVO COLOSAL CONCURSO JABON CANDADO

LECCION DE ELECTRICIDAD

(Por el Profesor A. de los Santos).

(Continuación).

La mayoría de los radio-aficionados están familiarizados con el Ohmmetro de alguna clase ya que la mejor manera de hacer comprobaciones en los aparatos es el método de continuidad.

Por lo regular estos instrumentos suelen ser de tres tipos; el de miliamperímetro en serie con una batería y resistencia, el formado por el miliamperímetro, y un volmetro, y el tipo de puente de wheastone.

Los dos últimos son de mayor exactitud, pero el que mayor popularidad tiene por su poco costo, y facilidad de construcción es el primero o sea el del miliamperímetro, pues además tiene la ventaja de que se le pueden ir agregando las resistencias necesarias, así como el rectificador y se tendrá un volmetro y miliamperímetro además de Ohmmeter, con muy poco costo.

A muy bajo precio y con la escala ya calibrada en volts y Ohms se encuentran en el mercado infinidad de metros, de la más alta calidad y basta tener uno de estos metros de los del tipo de un miliampere para la deflección completa de la escala, una resistencia variable de tres mil Ohms, una resistencia fija de veinte mil Ohms y dos pilas secas, una de 1½ volts y una de 22½.

Algunos curiosos aficionados han logrado, haciéndole una tapa a la pila de 22½ volst, sacar de ésta los 22½ y 1½; de esta manera no necesitan más que una pila. Si se hace un circuito conectando en serie la resistencia con el metro y la pila, con la resistencia variable se calibra hasta que con la pila de 1½ volts tengamos una deflección completa, o sea de un miliampere.

En estas condiciones el aparato medirá hasta 1,500 Ohms, el error de esta lectura hasta 1,500 Ohms no pasará de 2%, y cuando la calibración se haga con la pila de 22½ volts se extiende la medida hasta 3 megohmios con un error no mayor de un dos por ciento.

Aquellos aficionados que no tengan a mano un miliamperímetro de un miliampere pueden adaptar uno mayor; por lo general los metros hasta 50 miliamperes no son más que miliamperímetros de un miliampere con una resistencia calibrada en paralelo con la bobina movible y quitando esta resistencia se obtendrá la sensibilidad necesaria para hacer el Ohmetro, si una vez quitada la resistencia se calibra el aparato para un miliampere, lo cual es fácil si se tiene a mano una resistencia de 1,500 Ohms y una pila de 1½ volts, pues basta conectar esto en serie con el metro y luego ir aumentando el valor de la resistencia en paralelo con la bobina móvil hasta obtener la deflección completa en el metro.

Hoy se encuentran en el mercado escalas para todos los metros de fabricantes conocidos que están calibradas en Ohms, volts y miliamperes, y estas dos últimas para corriente alterna y directa y el aficionado no deberá encontrar grandes dificultades en proporcionarse lo necesario para construir el Ohmmetro y voltímetro con muy poco gasto.

Es notable lo que se ha simplificado el laboratorio portátil de los mecánicos de radio. Hoy no hace falta más que el metro indicado, y unos centavos empleados en jacks y sockets, para tener lo necesario para probar hasta los tubos, siempre que la interrupción en el radio no sea del transformador de fuerza.

(Continuará).

LEA AVANCE todas las tardes. Director: J. I. Rivero

La 2RQ de Roma dedica mañana un gran programa a la América Latina

Los aficionados a las ondas cortas, constantes captadores de audiciones distantes, podrán disfrutar mañana, lunes, de 7 a 9 de la noche, de un magno programa que ofrecerá la poderosa emisora 2-RO, de Roma, Italia, dedicado a la América latina.

Esa trasmisión será ofrecida desde el famoso teatro Scala, de Milán, y trasmitida en una frecuencia de 9600 kilociclos, la cual está libre de las interferencias telegráficas que, anteriormente, entorpecían la buena recepción de la emisora de Roma.

Además, un detalle muy interesante, será que el programa lo anunciarán en español.

Esta emisora está siendo escuchada en Cuba con gran potencia y claridad, especialmente durante los programas de 7 a 9 de la noche.

Recaredo Repide

Vice-Presidente de la poderosa industria nacional LAMPARAS «QUESADA», S A. compañero en las lides del periodismo, en el que ha tenido una actuación destacada desde la juventud, y Director de Publicidad de la propia empresa Nuestro distinguido compañero posee excepcionales condiciones en el campo del radio en el que viene luchando desde que se comercializó este importante medio de difusión cultural; ha dirigido la C.M.K C. en Santiago de Cuba y en la Habana la C.M.C.N.

En la actualidad radia bajo su competente dirección una de las horas más escuchadas de la Habana, la Hora LAMPARAS «QUESADA» desde la C.M.B.Y. en 640 kilociclos los lunes, miércoles y Viernes de una a dos de la tarde.

Posee nuestro fraternal compañero el señor Répide excelentes cualidades de recitador, con una voz notoriamente clara y una dicción impecable adquieren las poesías recitadas por él, admirable matiz y las que son objeto de múltiples celebraciones.

Además de oírsele en la citada hora LAMPARAS «QUESADA», también puede escuchársele los Viernes en la interesante y artística hora «Fine Art» que dirije la señora Edelmira de Zayas desde la C.M.C.O. en 1110 kilociclos, de 9 a las 10 de la noche los citados días: Viernes.

El Concurso del Reloj recientemente llevado a cabo por él y en el que se recibieron 33,748 cartas, fué un éxito notorio de publicidad y un triunfo rotundo para nuestro compañero el Sr. Répide, al que felicitamos calurosamente.

UNA SEMANA DE TRASMISIONES DE LA RCA VICTOR

La presente semana, o mejor dicho, la que empieza a partir de mañana lunes, promete resultar muy atractiva para los redioescuchas, ya que, entre las mejores audiciones combinadas, figuran numerosas que auspicia la RCA Victor y sus distribuidores en Cuba, la formidable firma Vda. de Humara y Lastra.

He aquí algunas de las trasmisiones que brindará la RCA Victor: —

LUNES 25. — De 4 a 5 de la tarde: Estación COC, 49-9 metros. Música variada. De 8 a 8-30 de la noche: W2XAF-31-48 metros. Selecciones musicales RCA Victor.

MARTES 26. — De 4 a 5 de la tarde: COC, 49-9 metros. Música variada. De 8 a 8 y 30 de la noche: W2XAF, 31-48 metros. Selecciones musicales. De 8 a 9 de la noche: CMBZ, 1000 kc. Concierto clásico.

MIERCOLES 27. — De 2 a 3 de la noche: KDKA, Pittsburgh, en combinación con la emisora de ondas cortas, matinée RCA Victor.

De 4 a 5 de la tarde: COC, 49-9 metros. Programa a cargo de A. Machín y la Orquesta de A. Valdespí.

JUEVES 28. — De 4 a 5 de la tarde: COC, 49 metros. Música variada. De 8 a 9 de la noche: CMBZ, 1000 kc. Concierto clásico.

VIERNES 29. — De 4 a 5 p. m.: COC, 49-9 metros. Música variada. De 7 a 8 de la noche: W2XAF, 31-48 metros. Selecciones.

SABADO 30. — De 4 a 5 de la tarde: COC, 49-9 metros. Música variada. De 9 a 10 y 30 de la noche: CMCW, 750 kc. Comedia por el cuadro de P. Joffre.

Programas para hoy

«CMW».—600 kc.—5 p. m., gran función del Teatro Radiofónico, presentando «La ley de los Hijos», drama en tres actos original de Don Jacinto Benavente, cuya interpretación estará a cargo del cuadro que dirige la primera actriz Enriqueta Sierra.

«CMQ».—840 kc.—2.30 p. m., programa de recitaciones a cargo del inspirado joven, ciego de nacimiento, Ud Hernández. 3 p. m., matinée que ofrecerá el Radioteatro Ideas Pazos con la comedia en 4 actos titulada «Amor de artistas», original de Joaquín Dicenta, por la compañía que dirige el primer actor Alejandro Garrido. 4.30 p. m., recital de canto y piano por el tenor Ojeda y el pianista Vicente Lanz. 6.30 p. m., divulgaciones de arte italiano, noticias y charlas, alternando con selectos números musicales. 8 p. m., Trío Matamores, y a las 9 p. m., la compañía del Radioteatro brindará la preciosa opereta titulada «La casta Susana».

«CMCW».—755 kc.—1 p. m., «La Malquerida», drama en tres actos original de Don Jacinto Benavente, con Guillermo de Mancha y Felicia Amelivia. 2 p. m., Canciones. 3 p. m., Ortiz Tirado y Mojica. 5 p. m., Bailables. 7 p. m., Concierto desde el estudio. 8 p. m., Orquesta de Belisario López.

«CMCY».—1030 kc.—10 p. m., Conferencia. 2 p. m., Programa de «El Encanto». 7 p. m., Concierto extraordinario. 8.30 p. m., Magno programa Grunow, tomando parte los principales profesores de la Orquesta Filarmónica, bajo la dirección del maestro Amadeo Roldán. 9.30 p. m., Opera.

«COC».—49.9 metros.—6010 kc.—Trasmisión de 9.30 a. m. a 12.30 p. m., y de 4 a 7 p. m. A las 5 p. m., Estado del tiempo.

PROGRAMAS EXTRANJEROS

«WEAF».—660 kc.—Llave de la Cadena Roja de la National Broadcasting Company.—New York—8 p. m., Música variada y charlas. 9.10 p. m., Orquesta Sannella y canciones por soprano, tenor, etc. 9.30 p. m., Tenor Frank Munn, Vivienne Segal, soprano, y orquesta. 10 p. m., Contralto, coro y orquesta. 10.30 p. m., Comedia. 11 p. m., bailables hasta la 1.30 de la madrugada.

«WABC».—860 kilociclos.—Columbia Broadcasting Systems.—8 p. m., Eddy Cantor, cómico americano. 9 p. m., Orquesta Sinfónica, dirigida por Victor Kollar. Dúo de piano por Ethel Bartle y Rae Robertson. 10 p. m., Orquesta de Wayne Kink. 10.30 p. m., Programa variado. 11 p. m., Charlas. 11.15 p. m., Noticias de la Radio-Press. 11.20 p. m., música variada.

M.E.C.D. 2016

SOCIEDADES ESPAÑOLAS

De acuerdo con su ejecutoria brillante, el Centro Gallego caloriza una obra humanitaria

La Federación de Agrupaciones de Espectáculos de Cuba ha dirigido al licenciado Secundino Baños, Presidente de la Sección de Inmuebles del Centro Gallego, un emocionante escrito en el que describe la desesperante situación en que quedaron las viudas con nueve pequeñuelos de los compañeros de la filial «Unión de Porteros y Taquilleros», Agripino Roque y Gerardo Avila, muertos trágicamente en el derrumbe del techo del vestíbulo del Teatro Alhambra, lo que le ha movido a organizar un beneficio con el concurso de todos los artistas de la Habana para remediar en algo la situación de esas desgraciadas familias.

Como para tal objeto se necesita un teatro de gran capacidad, y ninguno mejor que el Nacional, una Comisión de la Federación se entrevistó con el empresario del mismo, señor Heliodoro García, para interesarle en el asunto, el que accedió inmediatamente a facilitar la parte que a él le corresponde como tal empresario, a fin de hacer más fructífera tan humanitaria iniciativa, y es por lo que la Federación se dirigió al licenciado Baños interesándole interponga sus buenos oficios para que se la exima del pago correspondiente al Centro Gallego.

Llevado el escrito a la Comisión Ejecutiva, ésta en su última sesión, y después de oir al licenciado Baños, acordó cooperar a dicho beneficio cediendo la parte de ingresos que le corresponden, con lo cual ha demostrado, una vez más, el amplio espíritu humanitario en que inspira todos sus actos.

Acuerdos de una Sección del C. de Dependientes

Ultimamente celebró junta la Sección de Propaganda que preside el querido amigo Pedro Gil, con asistencia de más de ochenta vocales, no faltando las bellas y distinguidas damas y damitas de la misma.

Asuntos de importancia fueron tratados en esta junta; la restauración de servicios médicos a la Delegación de Cabaiguán. La solución del problema en Ciego de Avila, que tantas felicitaciones le han valido al señor Presidente y su activo Delegado, señor J. A. González.

Preferentemente la Sección trató de los agasajos que se deben tener con los delegados que asistan a la Convención.

Se está llevando a cabo la designación de los Presidentes de los 43 barrios de la Habana para constituir otros tantos comités de propaganda.

Sabemos que el Presidente, señor Gil, auxiliado por el Secretario y el vicesecretario de la Sección, señores Rugama y Ganuzas, están haciendo la selección de los vocales que han de ocupar tan importantes cargos. Sabemos que entre los que figuran como seguros candidatos están los distinguidos vocales Manuel García, Marcelino F. Nespral, Miguel Lemus, Federico Fernández, Severino Salmones, Oscar Gutiérrez, Pazó y otros que tienen suficientes méritos para ocupar estos puestos.

También nos hemos enterado de que el señor Avelino González, Presidente social, donará un valioso trofeo para el asociado que más inscripciones efectúe en la campaña emprendida «Pro un socio más» y el cual será exhibido en las vidrieras de los principales establecimientos de la ciudad. Ya son muchos los asociados que aspiran a llevárselo.

CUADRO DE HONOR DE LOS ALUMNOS DEL CTRO. ASTUR

La estupenda labor que vienen llevando a cabo los profesores del plantel «Jovellanos» sostenido exclusivamente por el Centro Astur— no necesita comentarios. Nos limitamos a ofrecer la relación de alumnos que por su aplicación y buena conducta figurarán en el Cuadro de Honor de dicho plantel durante la semana comprendida del 22 al 29 del presente mes.

Hela a continuación:

NIÑAS

Aula 1a.— Piedad Rubio Negrón, Consuelo Pedruello Verdasco, Clara Dema.

Aula 2a.— Gilda Fernández González, Olga Rubio Mantecón, Luisa Acosta Leal.

Aula 3a.— Cristina Jiménez, Magdalena Coviella.

Aula 4a.— Silvia Casanueva, Leonor Fernández, Olga Rivero.

Aula 5a.—Olga Rodríguez Pérez, Olga Valle Loredo, Ana Rosa Solaún Castro.

NIÑOS

Aula 1a.— Teudis Sainz, José Bolado, Camilo Muñiz.

Aula 2a.— Jaime Díaz, Ramón Fraga, Adolfo González.

Aula 3a.— Rafael Gómez, Ramón Zapico, Luis Mesa.

Aula 4a.— José Caramés, Francisco Avila, Eduardo Golpes.

Aulia 5a.— Miguel Angel Mérida Fernández, Cándido Rodríguez Sánchez, Rolando Sánchez Gay, Juan Velázquez, Vicente González y Carlos Casabó.

JUNTA DE «PRO-DEFENSA»

A pesar del entusiasmo que reinaba en todos los miembros de la Comisión de Propaganda de esta agrupación, no pudo llevarse a efecto la constitución de la misma en la fecha señalada anteriormente.

Pero no deseando demorar por más tiempo un asunto de tanta importancia, el Presidente, señor José Díaz Corral, ha citado a los miembros de la misma para el próximo martes día 26 a las 9 de la noche en los salones del Centro Gallego; esperando que dicha reunión revista caracteres de verdadera importancia, pues a la misma asistirán todos los componentes de esa entusiasta Comisión, de la que se espera una fructífera labor.

La matinée de hoy en "C. Enriquez"

Como hemos anunciado en anteriores crónicas, a las dos en punto de la tarde de hoy dará comienzo en los amplios salones de la sociedad «Curros Enriquez», de Santos Suárez y Dolores, una grandiosa matinée bailable que organizan los muchachos del Club Apolo y para la cual ya tienen el correspondiente permiso extendido por orden del Tte. Coronel Pedraza, Jefe Militar de la Provincia de la Habana.

Hasta las siete de la noche se prolongará dicha fiesta, que serán amenizada por la orquesta de Belisario López y el septeto Sonora Matancera.

En cuarenta centavos ha sido fijada la cuota de entrada para los caballeros, siendo gratis el servicio de guardarropía y la entrada para las damitas.

Se advierte mucho entusiasmo entre la juventud bailadora para concurrir a esta gran matinée.

DEBEN TENER CARNET LAS COMPONENTES DE «HIJAS DE GALICIA»

La marcha progresiva de la sociedad «Hijas de Galicia», los miles de asociadas con que cuenta esa prestigiosa institución de asistencia sanitaria exclusivamente a la mujer y al niño, obliga a que las asociadas que van a la Casa de Salud a ejercer sus derechos tengan que identificarse convenientemente y para ello se les exige la presentación del carnet, por lo cual es imprescindible que toda asociada se provea del suyo antes de reclamar algún servicio, evitándose así trastornos y contribuyendo a la buena organización implantada en las dependencias de la Sociedad.

Los carnets se facilitan gratuitamente en las oficinas de Secretaría, instaladas en el palacio del Centro Gallego.

EL PRESIDENTE DE LOS CENTRALISTAS ASTURES SERA DON PEPE SUAREZ

Las elecciones del Comité Centralista astriano están señaladas para el próximo domingo, día 31, a las tres de la tarde. Y aunque no tenemos la confirmación oficial de la noticia, nos atrevemos a asegurar que será presidente de dicho comité don José Suárez y Suárez, el admirable don Pepe, que cuenta con extraordinarias simpatías en la colonia asturiana por su hombría de bien y su incomparable don de gentes.

Nadie ignora que se han barajado muchos nombres, y que, con el pretexto de jugar a los bolos, alguien se ha dedicado al asturianísimo deporte de «amarrar pollinas», pero al fin ha resultado «campeón de peso completo» el queridísimo don Pepe Suárez.

La Comisión electoral, pues, ha rendido una jornada brillantísima.

EN «LA POLAR» HABRA UNA REGIA MATINEE EL DIA 31

Inusitada animación existe entre la juventud bailadora por asistir a la regia matinée que se celebrará el próximo día 31 en el amplio y hermoso Stadium de la cervecería «La Polar». Fiesta muy interesante, que será amenizada por varios afamados conjuntos musicales capitalinos.

Como todos saben, el lugar no podría ser más apropiado, pues la naturaleza se prodiga maravillosamente en aquellos terrenos amplios y acogedores.

Con sumo gusto seguiremos ofreciendo partes de avence acerca de tan estupenda matinée.

ACTOS PARA HOY

CENTRO GALLEGO: Inauguración, a las diez de la mañana, de un pabellón en el sanatorio «La Benéfica». A dicho acto asistirán la Comisión Ejecutiva en pleno y numerosos asociados.

ASOCIACION CANARIA: Junta de la Sección de Propaganda a las diez y media de la mañana en la casa de salud, sita en Arroyo Apolo.

CLUB ESPAÑOL DE ALMENDARES: Magnífico baile desde las nueve de la noche hasta las dos de la mañana en sus amplios salones de 17 esquina a 6 en aquel reparto, amenizado por dos famosas orquestas capitalinas. Esta será una de las grandes fiestas del Club Español.

Próxima jira al interior de la República

En días pasados celebró jnta general reglamentaria la importante y culta Asociación de Representantes del Comercio, tomándose, entre otros, el acuerdo de celebrar una Jira en honor de sus asociados, en los próximos entrantes domingos del mes de abril y que se verificará por los distintos pueblos del interior de la excursión a las renombradas Cuevas de Bellamar.

Asimismo se han dado a conocer las numerosas altas habidas últimamente, y que se debe principalmente a la inconmensurable labor desarrollada por la Sección de Propaganda de tan meritísima Institución.

ALTAMENTE MERITORIA ES UNA FILM ESPAÑOLA PROBADA EN EL PAYRET

La gentileza del señor Joaquín Fábregas, representante en la Habana de la film española «Sor Angélica», nos permitió asistir a la exhibición privada de esta producción, en el Teatro Payret. Y sinceramente confesamos que es una de las mejores películas españolas llegadas a Cuba. Su argumento es sencillamente admirable. Nada de cursilerías ni de superfluidades. Ante todo, el detalle profundamente humano y moral. Y en lo que respecta a la claridad en la proyección, es irreprochable.

El mejor elogio de «Sor Angélica» lo hicieron numerosos espectadores que, en determinadas escenas, no pudieron contener las lágrimas...

Esta película, pues, está destinada al éxito más rotundo...

CORDIAL RESPUESTA DEL SECRETARIO DE SANIDAD AL DR. PEREDA GALVEZ

En el día de ayer, a virtud del escrito de felicitación que dirigiera el Sr. José Pereda Gálvez, Director de la Casa de Salud de la Asociación Canaria, al Dr. Aurelio Ituarte, Secretario de Sanidad y Beneficencia, con motivo de su exaltación a dicho cargo, ha recibido el Dr. Pereda la siguiente comunicación:

«Dr. José Pereda Gálvez.

Director de la Asociación Canaria Ciudad.

Muy señor mío: Acuso recibo de su atento escrito fecha 13 de los corrientes, en el que tienen la bondad de saludarme en nombre del Personal Facultativo de esa Casa de Salud que usted dirige, con motivo de mi nombramiento para ocupar el cargo de Secretario de Sanidad y Beneficencia.

Le quedo muy reconocido por esa bondad, y le ruego haga extensivo ese mi reconocimiento a todos sus compañeros de labores.

Quedo de usted affmo. amigo y s. s.

(Fdo)—Dr. Aurelio Ituarte.

JUNTA DE PROPAGANDA HABRA HOY EN LA QTA. DE LA ASOC. CANARIA

En la mañana de hoy, domingo, a las diez, tendrá efecto en el Salón de Actos del Pabellón de Administración de la Casa de Salud de la «Asociación Canaria» una importante junta de la Sección de Propaganda, en la cual se habrán de conocer, a parte de los asuntos inherentes a la misma, el estado de las Candidatas que figuran en el Concurso de Simpatía que con tanto éxito viene desenvolviéndose en todas las Delegaciones y Representaciones de la Institución.

Esta junta será presidida por el señor Francisco Díaz Vega, quien se encuentra recluido en aquel establecimiento, convaleciendo de la reciente intervención quirúrgica que le practicara el eminente cirujano doctor José Pereda Gálvez, Director de la Casa de Salud.

No lo olviden, pues, los interesados.

MAGNIFICA VERBENA SE DISPONE A CELEBRAR EL CENTRO ASTURIANO

Para el sábado 6 de abril, los Petronios Astures, después de breve receso, vuelven a ofrecer a la juventud bailadora una gran verbena en todo el Palacio Social Asturiano. Los amantes de Terpsícore están de plácemes con esta gran noticia, pues sabido es que las huestes de Jesús Castrillón acostumbran a presentar en sus bailes la mejor música y los máximos atractivos.

En cuanto a la música, sólo vamos adelantar hoy que actuará el mago del teclado, Antonio María Romeu y otros. En sucesivas crónicas informaremos acerca de otros conjuntos, que van a ser algo muy serio...

Para el sábado 6 de abril, la juventud se dará cita en los salones del Palacio Asturiano.

Un éxito más se anotarán los Petronios Astures con esta grandiosa verbena.

HIJAS DE GALICIA

CONVOCATORIA

De orden del Sr. Presidente General y a instancias de asociadas y socios protectores de esta institución, que se amparan en los derechos que les conceden los Estatutos en su Art. 10, inciso "e" convoco a JUNTA GENERAL EXTRAORDINARIA para el domingo, día treinta y uno del presente mes de Marzo, a las dos de la tarde, en los salones del Centro Gallego, con la siguiente orden del día:

Dar cuenta del resultado de las Elecciones celebradas el día diez y seis de Diciembre de 1934, sometiéndolo a la consideración de la Junta General para que adopte los acuerdos que estime convenientes.

Será requisito indispensable, para tener acceso al local de la Junta, la presentación del "carnet" de identidad y el recibo del mes en curso.

Habana, Marzo 23 de 1935.

JOSE CASTRO MOLINA,
Secretario General.

NOTICIAS DE LOS JUZGADOS DE PRIMERA INSTANCIA

DE LA VIDA CIVIL

DEL TURNO

EXHORTOS: De Marianao, en pensión de José Agustín del Valle, al Norte.

De Jaruco, en abintestado de Avelina García, al Este.

De Marianao, en divorcio de Rafael Alfonso contra Estela Delfino, al Oeste.

De Güines, en hipotecario por Celedonio Pérez contra María Pérez, al de Almendares.

De Mayarí, en mayor cuantía, de Compañía Comercial de Tánamo contra Compañía Cubana de Cromo, S. A., al Norte.

De Sagua la Grande, en incidente por Coleta Ramona Hurtado, al Este.

ACCIDENTES DEL TRABAJO: Turnados los ocurridos a José Corratgé, al Sur; José L. Abelaida, al Este; Juan Alba, al Oeste; Fidela Alvarez, al Centro.

PENSION DE VETERANOS: La solicita como tal: Rosa Quesada y Cabaña sobre pensión de Regino González, al Norte.

DISPENSA DE LEY: Josefina Borges y Ricardo Francisco, para contraer matrimonio, al Oeste.

EJECUTIVO: El de The American Agricultural Chemical Company contra Modesto Gutiérrez Heredia, al Este.

JUBILACIONES: Turnadas las de Alfredo R. Paula Arias, al Oeste: y de Inocencio León y Pérez, al Este.

SOBRE INDEMNIZACION: Miguel Angel Montoto contra el Estado cubano, al Este.

DECLARATORIAS DE HEREDEROS: Las de Francisco Naya, al Este; y María de las Mercedes Marrero, al Centro.

INTESTADO: El de Antonio Santos Sotelo, al Oeste.

MENOR CUANTIA: Sebastián Acosta contra José M. Cabarrocas y Frasciero, en cobro de pesos, al Centro; y Cecilia Tapie y Madam contra J. Yarini, al Sur.

APELACION: La de J. Naveiras, S. en C., contra Dolores Sosa Pérez, al Este.

Joaquín Diego Otero contra Carlos y Julio Gaunaurd, al Sur.

DIVORCIOS: Santiago Aguilera contra Isabel Rodríguez y Pérez, al Sur; y el de Primo Pérez y García contra María S. Solís y García, al de Almendares.

DIVORCIOS EN TRAMITACION

Norte: Gárate

—En el divorcio seguido por Clemente Ramos y Julia Chao, por los trámites del recíproco disenso, se manda a anotar la sentencia en el juzgado municipal del Este.

—En el divorcio seguido por Serafín López y Fernández contra Palmira Otero y Fidalgo, se señala para la confesión del demandante, las nueve de la mañana del día 29 del actual.

—En el divorcio seguido por Eliseo Grenet contra Bertha J. González, se admiten todas las pruebas propuestas por el demandante.

Sur: Gárate

—En el divorcio seguido por Rogelio Antonio Sampedro y Robato contra Raquel de la Caridad González y Marrero, se le tiene por notificada a la demandada la sentencia dictada en estos autos, y visto lo dispuesto en la vigente Ley de divorcio, cese el Sr. Fiscal de Partido en este pleito.

—En el divorcio seguido por María Leonela Margarita Pérez y Caragol, contra Ramón Esteban González y Rosabal, se da por contestada la demanda y de la solicitud que se deduce de que se falle el juicio sin necesidad de pruebas, se confiere traslado a la parte actora por término de tercero día.

—En el divorcio seguido por Carlos Manuel Montes y Acosta contra Paulina Sánchez y Martínez, se tiene por renunciada por las partes a las pruebas que habían de efectuarse, y en su consecuencia se dispone traer los autos a la vista para dictar sentencia con citación de las partes.

Este Rodríguez

—En el divorcio seguido por José Domingo Aranzola contra Bernardina de la Caridad Amores y Díaz, se emplaza a la demandada para que dentro del término de nueve días conteste la demanda.

ASUNTOS GENERALES EN TRAMITACION

Norte: Gárate

—En el mayor cuantía seguido por Amado Finalés y continuado por Juan A. Ruiz, contra el ingenio «Dolores», S. A., se da traslado por diez días para réplica al actor.

—En el menor cuantía seguido por Raúl Marcos y Rodríguez contra Pablo Jiménez y Martín, y en la tercería de dominio de Leopoldo Viñas al anterior juicio, se confirmó por la Audiencia las resoluciones dictadas por el Juzgado, y por éste se manda a guardar y cumplir dicha resolución.

—En el ejecutivo seguido por The Royal Bank of Canada contra Wifredo Fernández Vega, se requiere al rematador, Nicolás de Cárdenas, para que consigne el precio del remate dentro de ocho días.

—Se interesa la comparecencia de Leoncio Herrera Belis en el expediente de pensión promovido; y del señor Juan Gibert en el ejecutivo de José Alonso contra María López.

—Se interesa también la comparecencia del Sr. Juan Francisco Rodríguez Arango en el recurso de amparo de Pastor Viurrum, en el mayor cuantía de Adolfo Ovies contra Guillermo M. Kohly.

Oeste: García

—En el Juzgado de Primera Instancia del Oeste, escribanía de Calixto García, y en los autos de la demanda incidental por el procedimiento especial de la Ley de Moratoria establecida por Armando Hernández Cartaya, abogado, contra la Asociación del Monasterio de Santa Clara de Asís, representada por el procurador Miguel M. Prieto, se ha dictado sentencia declarando sin lugar la demanda establecida y en su consecuencia absolviendo a la parte demandada, de la misma, sin hacer especial pronunciamiento en cuanto a costas.

Almendares: Whitmarsh

—En el menor cuantía seguido por Jorge Joglar contra Ignacio Pérez Castañeda, se señala la comparecencia de la Orden 500 de 1900 para el día 29 del actual.

—En el menor cuantía seguido por The American Agricultural Chemical Company contra Enrique Barreto sus herederos, sucesores o causahabientes, se emplaza a los demandados para que dentro de nueve días comparezcan en los autos y contesten la demanda.

—En el desahucio seguido por la Compañía Azucarera Atlántica del Golfo contra Colonias Garraus, S. A., se ha dictado sentencia por la que se declara con lugar la demanda, y en su consecuencia se ordena el desalojo de varias fincas en el Partido Judicial de Colón.

Almendares: Rubio

—En el menor cuantía seguido por el Banco Comercial de Cuba contra el Dr. Filiberto Rivero, se admite la demanda y de la misma se confiere traslado al demandado, emplazándolo para que dentro de 9 días comparezca en los autos y conteste la demanda.

—En el menor cuantía seguido por J. Ulloa y Compañía, contra Manuel Rodríguez Cabrera, de conformidad con lo interesado, se tiene por renunciado por la parte actora a su perjuicio la prueba de libros que le fué admitida.

NOTIFICACIONES URGENTES

Los doctores José R. Ros y Mario Alfonso Caballero, el procurador Francisco Martínez y Martínez y el perito Ramón Zamalea, deben pasar urgentemente por la secretaría de Fabio Gárate en el juzgado de primera instancia del Norte.

GABRIEL LA FUENTE

En el día de hoy celebra su onomástico el Sr. Gabriel La Fuente, competente y activo secretario judicial del juzgado de primera instancia del Centro, y persona que goza de generales simpatías y afectos.

Por este medio deseamos hacer llegar a tan apreciable amigo nuestros saludos de felicitación, deseándole un día pleno de felicidad en compañía de los suyos.

GENEROSA OFERTA DEL «DEPORTIVO CARMELO»

La época de grandes fiestas se aproxima. Las instituciones generalmente florecen al compás de la primavera. Y puesto que vivimos en el Trópico, donde se necesita mucha brisa, con gusto nos hacemos eco de uan oferta que hace a las sociedades el presidente del «Deportivo Carmelo», cuya colectividad tiene una amplia y hermosa terraza en la calle Línea esquina a 18, Vedado. Dicho señor ofrece la mencionada terraza para bailes o banquetes, con la única aspiración de que las sociedades queden complacidas.

Quien desee amplios detalles en este sentido puede llamar al teléfono F-6030, Sr. Alonso.

NOTA DE DUELO

Doña Amelia Padilla de Gómez, hermana de nuestro estimado amigo y antiguo asociado de la Asociación de Dependientes, señor Octavio Padilla, falleció ayer, dejando transidos de pena a sus familiares todos.

Dama de virtudes y principios ejemplares, se hizo querer y respetar de cuantos la trataron. Descanse en paz.

Y reciba el amigo Padilla y los deudos todos de la desaparecida el más sentido pésame.

UN NUEVO TRIUNFO DEL SANATORIO LA MILAGROSA

Un nuevo caso, motivo de orgullo para el Pabellón de Maternidad del Sanatorio La Milagrosa, de la «Asociación de Católicas Cubanas», se ha registrado en el de la señora Sarah Grub de Morris que el domingo pasado dió a luz un hermoso niño, gracias a la pericia del especialista, con el auxilio de los recursos obstétricos con que cuenta la clínica.

Este caso por la forma rápida en que fué atendido y por su favorable resultado, es una demostración de la capacidad científica de La Milagrosa, que goza del apoyo de las socias y las familias pudientes de nuestra sociedad que acuden a la misma por la atención que prestan a la madre y al niño.

CRONICA CATOLICA

La festividad del glorioso patriarca San José se ha celebrado en las diversas iglesias de esta capital con gran solemnidad y brillantez

En la iglesia parroquial de San Agustín radicada en el Reparto Almendares, en el Colegio de San Agustín, (iglesia del Santo Cristo), en la parroquial de San Francisco, y en la del Carmen, por la Pía Unión, se han celebrado hermosos festivales como homenaje al esposo de la Sma. Virgen

En la Parroquia de San Agustín del Reparto Almendares, se celebraron piadosos Ejercicios Espirituales para Caballeros. Fueron organizados por el Padre Joseph Hyson O. S. A. y dirigidos por el R. P. Urbano Vián C. M. Tuvieron lugar los días 17, 18 y 19 con arreglo al siguiente horario: Por la mañana para todos los fieles, misas a las seis y media, siete y ocho de la mañana. Después de esta última misa plática doctrinal por el R. P. Misioneros R. P. Urbano Vián C. M.

El martes diez y nueve fiesta de San José y onomástica del celoso Párroco, en la misa de ocho, que fué la de comunión general, se pronunció el Panegírico de San José. En esta misa ofició el Párroco P. Hyson, O. S. A. comulgaron más de 250 personas. Además recibieron el pan de los ángeles, en las otras dos misas, más de cien personas

Después de la misa, el misienero dió la Bendición Papal. A continuación hubo una gran rcepción expresando el Párroco su gratitud, que hoy reitera por este medio a estos sus amadísimos feligreses y a cuantas personas le han felicitado en su días.

Los tres días de ejercicios, a las 8 y media de la noche, Veni Creator, Meditación leída, sermón moral, cánticos, bendición del Santísimo, terminándose con el Himno Eucarístico de Sagastizábal.

Toda la parte musical la interpretaron el Padre Rentería y el señor Urrestarazu, acompañados al armonium porel Padre Fray Joseph Hyson O. S. A., músico y famoso barítono.

La concurrencia de caballeros ha sido muy moderada; grande la de señoras y señoritas, especialmente en la asistencia a lsa misas y comuniones del día de San José.

Reiteramos al Padre Hyson O. S. A. nuestra felicitación por sus actividades parroquiales y por las grandes muestras de afecto recibidas en el día de su santo.

EL COLEGIO DE SAN AGUSTIN, CELEBRO LA FIESTA DE SAN JOSE

El colegio de San Agustín, que mantuvo fiel a su misión, que es la de la observancia de la disciplina, el estudio de las ciencias y la práctica de la cristiana piedad, lo mismo en los días bonancibles que en los borrascosos porque atravesamos, a fin de prepararse dignamente en el corazón y en la inteligencia, para que en el mañana sean cuidadanos conscientes de sus deberes para con Dios, la Patria y la familia.

Ni uno solo faltó al deber de cumplir con estas obligaciones, únicas que por ahora deben preocupar a los niños y jóvenes estudiantes.

El día de San José concurrieron en unión del Director y Profesores al templo del Santo Cristo, asistiendo a la Misa cantada que a las ocho de la mañana celebró el padre Francisco José Larrea, asistido de la Corte Angélica del Colegio.

Pronunció una hermosa plática el R. P. Claudio García, O. S. A. presentando a San José como modelo de obediencia

El tenor señor Valentín Urrestarazu. Profesor del Colegio y el maestro Julio Guisasola, interpretaron la misa de Perosi, a dos voces.

Después de la misa, asistieron a la exposición del Santísimo por el Jubileo Circular, retirándose después ordenadamente al Colegio.

El día de San José en el Cristo, asistió gran concurso de fieles a las misas de seis y media, siete y ocho de la mañana. Así mismo, se vió frecuentada la Mesa eucarística por los fieles.

A las cinco de la tarde hubo Santo Rosario, piadoso ejercicio, canto del O Salutaris» de Moderati por el tenor Valentín Urrestarazu, barítono Padre Francisco José Larrea y el maestro señor Julio Gisasola, sermón, en atención a ser día de San José, el cual es modelo de Sacerdotes y fieles en cuanto al modo de adorar y tratar este Pan de vida eterna, que San José crió para nosotros con el sudor y fatigas de su trabajo.

Desde el miércoles tres de abril, la misa del novenario de las nueve será solemne.

También anunció a todos los fieles que el día tres de abril darán comienzo los Santos Ejercicios Espirituales para señoras y caballeros en esta iglesia del Santo Cristo con el siguiente horario:

Misas a las seis y media, siete y cuarto y ocho de la mañana, Después de la misa de ocho meditación y cánticos.

A las ocho de la noche, Rosario, puntos de meditación breves, y cánticos, a continuación, exposición todos los días, sobre el séptimo mandamiento, terminándose con la bendición y un cántico popular.

Se suplica de modo especial la asistencia de las señoras a los actos de la mañana, ya que en ellos se ha de tratar de la reorganización de la Asociación de Madres Católicas establecidas de antiguo en la iglesia del Santo Cristo.

Felicitamos a la Venerable Comunidad de Padres Agustinos y de un modo especial al Superior, Párroco y Director del Colegio San Agustín R. P. Fray Pedro Hufnagel, por estas actividades religiosas, tan provechosas al bienestar moral y material de la República.

SOBERBIOS CULTOS CELEBRADOS A SAN JOSE EN SAN FRANCISCO

La cofradía del Culto Perpetuo de San José canonicamente erigida en la Iglesia de San Francisco de la Habana, ha celebrado soberbios cultos en honor de San José.

Su entusiasta y activo director R. P. Fray Adrian de Querejeta O. F. M. ha alcanzado un gran triunfo para la Cofradía Josefina..

Los siete domingos constituyeron otras tantas grandiosas fiestas Hubo en ellas, misa de comunión, misa solemne de Ministros, sermón por los Padres Serafín Ajuria, Adrián María Querejeta, Ignacio Biain, Cástor Aprais Justo de Anasagasti, Luis Aguirrebeña, y Benigno de Iturriaga, O. F. M. música selecta por el coro de la Comunidad Seráfica integrado por excelentes cantores y un experto organista, notabilísimo maestro en el arte musical.

Esto celebrado por la mañana, que por la tarde, se unían los cultos del Patriarca San José con los mensuales de cada una de las Asociaciones, que dominicalmente tienen sus actos religiosos con gran esplendor, pues tietica y los ejercicios propios de cada una de ellas.

La fiesta de San José correspondió el presente año con el Primero de los Trece solemnes Martes, que a San Antonio de Padua se dedican anualmente.

Hubo a las siete y media de la mañana misa de Comunión general, especialmente para los cofrades de San José y los asociados de la Pía Unión de San Antonio de Padua, por el R. P. Fray Leocadio Miangolarra, Secretario d eVisita del Muy Reverendo Padre Provincial de los Franciscanos de Cantabria y Cuba.

Fué armonizada con bellísimos cantos.

Resultó un gran banquete eucarístico. A las nueve de la mañana en el altar preciosamente adornado, tuvo lugar la misa mayor, en la cual se desplegó toda la pompa del Culto Católico.

Ofició de Preste el Guardián de los Padres Franciscanos, Reverendo Padre Fray Pablo de Lete, asistido de los Padres Fray Santos Ruíz e Ignacio Bain, O. F. M.

Sirvieron al altar la Corte seráfica de niños de esta iglesia, bajo la direción del activo sacristán, hermano Fray Leonardo León, O. F. M.

Pronunció el sermón de la festividad Josefina, el R. P. Fray Adrián María Querejeta. O. F. M.

Su notable sermón, abarcó los tres siguientes importantes puntos: «San José en los decretos divinos» «San José en el tiempo el mejor de los padres». «Jesús el mejor de los hijos para con su Padre legal San José ante los hombres».

De esto deduce el poder de San José, Esposo virginal de la siempre Virgen María, y por ende, con derechos paternales sobre su divino Hijo.

Lo pone como modelo de esposo y padres, y le ruega interponga su poderoso valimiento para que triunfe el amor de Dios en los hogares cristianos extinguiéndose el odio en los corazones humanos para que renazca la paz de los hijos de Dios, destinados a amarse eternamente en la gloria.

El Padre Querejeta ha sido muy felicitado.

El Coro seráfico interpretó de manera magistral, bajo la dirección del R. P. Fray Benigno de Iturriaga, O. F. M. la misa a tres voces de Ratanello y «O Salutario» al Ofertorio

Siguió a la gran misa, una magnífica procesión por el interior del templo con las imágenes de San Antonio y San José, a las cuales daban escolta de honor las respectivas cofradías con sus directivas, presidiendo la Presidenta de Honor de la Cofradía del Culto Perpetuo de San José, la señora Josefina Castaño de Díaz Pardo, a cuyas piadosos intenciones se aplicó la magna función de San José.

El Director Padre Querejeta y la distinguida dama Josefina Castaño de Díaz Pardo, fueron efusivamente felicitadas por el sublime homenaje tributado a San José, el más grande de los Santos, como muy bien decía el P. Adrián María Querejeta en el bello artículo, que debido a su exquisita pluma publicamos en esta Sección el día de San José:

A las cinco de la tarde se tuvieron los solemnes cultos del «Primero» de los «Trece martes», con exposición solemne de Jesús Sacramentado, Corona Seráfica, ejercicio de los Trece martes, sermón sobre la Soberbia por el R. P. Fray Serafín Ajuria, vicario de la Comunidad Seráfica y Director de la Pía Unión de San Antonio de Padua, reserva de S. D. M., bención solemne de San Antonio de Padua a los enfermos y veneración de su reliquia.

La parte musical muy exquisita, la interpretó el coro seráfico, bajo la dirección de su gran Director.

Asistió un numeroso concurso de fieles.

LA PIA UNION DE SAN JOSE DE LA IGLESIA DEL CARMEN, CELEBRO BRILLANTES CULTOS

La Pía Unión de San José establecida en la Iglesia Nuestra Señora del Carmen, celebró con gran lucimiento, lo mismo los Siete Domingos, que la función de San José.

En cada uno de los Siete domingos se tuvo misa d eComunión general para los socios de la Pía Unión de San José y los de las Asociaciones, que celebran su comunión mensual los domingos. La misa y banquete eucarístico han sido armonizados por el coro de niños de la cofradía del Niño Jesús de Praga, bajo la dirección del Padre Eugenio de San José competentísimo organista de esta iglesia.

A las nueve de la mañana, se celebraba misa de ministros, oficiando de Preste el Párroco R. P. Fray José María de la Virgen del Carmen, Prior de los Padres Carmelitas de la Habana.

Los sermones correspondientes a los siete domingos fueron pronunciados por el celoso director de la Pía Unión de San José R. P. Fran Rafael de Jesús C. D.

Versaron sobre el matrimonio explicando a los fieles la luminosa Encíclica, que sobre esta interesante materia publicó, o más bien, dió al mundo el actual Pontífice, nuestro S. P. Pío XI.

Admirablemente la expuso el P. Rafael a us numerosos oyentes, prestando así un inmenso servicio a la regeneración de los matrimonios, hoy tan averiados por los conceptos perversos de la vida materialista y atea, que llevan a la ruina a la sociedad, pues ya se empiezen a escuchar los lamentos de la falta de natalidad y a sentise los efectos de las generaciones encubadas en estas sociedades de amor libre o de ruptura de lazos matrimoniales, en que los hijos se crían sin calor del hogar cristiano.

Bien hizo el Padre Rafael en tomar como tema, una cuestión de tal vital interés para la existencia de la humanidad en esta tierra, y lo que es aun más importante para la eterna salvación de sus individuos.

La parte musical de estas solemnes funciones dominicales, la interpretó de manera brillante el gran coro de la Sra. Carmelina Díaz de Ordierez, muy celebrada cantante, bajo la dirección del Maestro señor Jaime Ponsoda..

A las cinco y media de la tarde, exposición, rosario, plática ejercicio de los siete domingos, cánticos por los niños del Coro parroquial, benfición y reserva.

La festividad de San José revistió caracteres de grandiosidad.

Hubo a las siete y media de la mañana una numerosa Comunión, en la cual se distribuyeron bonitos recordatorios.

Bellísimos motetes, interpretó durante la misa y comunión, el coro del Niño Jesús de Praga.

Esta misa la celebró el Reverendo Padre Fray José María de la Virgen del Carmen, C. D.

A las nueve de la mañana tuvo lugar la misa solemne, oficiando de Preste el R. P. Fray Benito de la Transverberación, Vicario Provincial de los Padres Carmelitas de Cuba, a quien asistieron los Padres de la Comunidad Carmelita de la Habana, Fray Justo del Niño Jesús y Fray Juan José de la Virgen del Carmen.

Pronunció grandioso panegírico de San José, el Prior y Párroco del Carmen, R. P. Fray José María, el cual expuso la grandeza del poder de San José, del cual da testimonio elocuentisimo, la Santa Josefina por excelencia, la doctora Mística Santa Teresa de Jesús, que alcanzó para el Carmelo el ser la Orden predilecta de la devoción a San José.

El Padre José María fundamentado en la firmeza de la fe de Santa Teresa de Jesús en alcanzar del Señor cuanto se le pide por su intercesión, y que negocio a El confiado prospera, pide y exhorta a pedir a San José con todo encarecimiento la paz moral y material para Cuba, a fin de que fenezca el odio y se restaure el amor en los corazones, para que florezca la paz y la abundancia en bienes temporales y eternos.

El sermón del P. José María fué muy ensalzado.

El coro de Carmelina Díaz de Ordieres, acompañado de orquesta y órgano bajo la dirección del maestro Ponsoda yel Padre Eugenio de San José C. D. interpretaron la Misa Pontifical de Perosi, «O Jesu M.» de Haller», y al final de la gran misa, el Himno a San José de Hermann. C. D.

Fueron elogiados y felicitados, el coro y sus dirigentes y acompañantes

Asistió un numerosísimo concurso de fieles.

Lucía el altar mayor y su presbiterio precioso adorno floral, que costearon la Presidenta de la Pía Unión señora Dulce María Mestre de Acevedo y la señora Ernestina Marcoleta de Mestre, las cuales fueron muy felicitadas por tan valioso obsequio a San José.

Cultos Católicos para mañana

EN LA IGLESIA DEL SANTO CRISTO

..Los lunes de San Nicolás de Tolentino en sufragio de las benditas almas del Purgatorio conel siguiente programa. A las ocho de la mañana Misa en su altar, que es privilegiado en favor de las benditas almas del Purgatorio.. Después de la misa ejercicio en sufragio de los Fieles Difuntos y veneración de la Reliquia del Santo protector de las benditas almas.

A las cinco y media de la tarde, Rosario de difuntos, piadoso ejercicio, bendición del Santísimo y veneración de su Reliquia.

El Superior de los Padres Agustinos y Párroco del Santo Cristo, Reverendo Padre Fray Pedro Hufgel O. S. A. se complace en comunicar a los devotos de Santa Rita a las Madres Católicas y a los fieles en general, que el miércoles 27 del actual, comienza la novena de miércoles preparación para la festividad de Santa Rita, que el presente año cae en miércoles, el 22 de mayo. El ejercicio de la novena se hará después de las misas de ocho y nueve así como en las funciones de las cinco y media y ocho y media de la noche.

La novena de las ocho y media de la mañana con su misa a las ocho y los cultos de las cinco y media de la tarde, se aplicarán a intención de aquella o aquellas personas que así lo deseen, solicitándolo, las que no lo hayan hecho, aún en la Sacristía.

La misa y novena de las nueve y cultos correspondientes, se aplicarán de modo especial para que Dios conceda la paz y prosperidad a Cuba; en gratitud de esta Comunidad de P. P. Agustinos, a todos los cubanos, y de modo especial a los devotos de Santa Rita de Casia, Para que el fruto de estas oraciones sea más abundante, se rogará también de modo especial por estas intenciones en el Santuario de Casia.

Es deseo de esta Comunidad dar el mayor esplendor a estos actos piadosos, y así espera de todos y en especial de las devotas y favorecidos de Santa Rita no solo contribuyan con su asistencia, sino con sus limosnas y con flores, pero sobre todo con su asistencia para que el bien sea muy grande y redunde en provecho propio y de cada devoto.

El día tres de abril darán comienzo los Santos Ejercicios Espirituales, tanto para señoras como para caballeros en la iglesia del Santo Cristo. Concluirán el domingo de Pasión con misa de Comunión general y Bendición Papal.

Después de la misa de ocho, meditación y cánticos. A las ocho de la noche, rosario, punto de meditación, breve, cánticos, exposición todos los días sobre séptimo mandamiento terminándose con la bendición del Santísimo y un cántico.

Se suplica de modo especial la asistencia de las señoras a los actos de la mañana ya que en ellos se ha de tratar de la reorganización de la Asociación de Madres Católicas establecida de antiguo en la iglesia del Santo Cristi.

EL JUBILEO CIRCULAR.

En la iglesia de Jesús del Monte, el Jubileo Circular.

La misa del Sacramento a las ocho de la mañana. Después de la misa, la exposición. A las cinco de a tarde la reserva.

EN LOS DEMAS TEMPLOS

Se conmemora la Anunciación y Encarnación del Hijo de Dios en las purísimas entrañas de la Virgen María.

No es fiesta de precepto para los fieles, per ola iglesia la celebra con el mismo esplendor.

Los fieles deben unirse a Ella dada la grandeza del Misterio que conmemora.

NUEVO PLANO GENERAL DE LA HABANA Y DE SUS REPARTOS

EL MAS COMPLETO Y PERFECTO DE CUANTOS SE HAN PUBLICADO

contiene: LOS LIMITES DE LOS JUZGADOS MUNICIPALES.—LA DIVISION DE LOS REGISTROS DE LA PROPIEDAD.—LOS LIMITES DE LAS ZONAS FISCALES Y TODOS CUANTOS DATOS PUEDA NECESITAR TANTO EL PROFESIONAL COMO EL HOMBRE DE NEGOCIOS IMPRESO EN VARIAS TINTAS Y EN UN TAMAÑO DE 31 X 43 PULGADAS.

Precio del ejemplar doblado para cartera . . . . $ 1.50
Impreso en papel fuerte y con varillas para poderse colgar . . . $ 2.00
Montado sobre tela y con varillas . . . . $ 3.50

De venta en:

LA MODERNA POESIA, Obispo No. 135, Apartado 605. — HABANA — LIBRERIA CERVANTES, Galiano No. 62, Apartado 1115.

M.E.C.D. 2016

NO SE DECRETARAN INDULTOS NI AMNISTIAS PARA LOS DELITOS ELECTORALES QUE SE COMETAN

Información Telegráfica del Interior de la Isla

Por nuestros Corresponsales a través del hilo directo del DIARIO

PINAR DEL RIO

CONDENADO NUEVAMENTE EL MAESTRO LINO MENENDEZ

PINAR DEL RIO, marzo 23.— DIARIO. Habana. El ribunal de Urgencia de esta provincia condenó en la mañana de hoy a un año de prisión al maestro público Lino Menéndez, por realizar propaganda comunista.

Actuaba como Fiscal la doctora Estela Herryman, quien había ped.do pena de seis meses para el acusado.

Menéndez es el mismo maestro condenado en Consejo de Guerra Sumarisnmo a dos años y un día de prisión mayor.

Por el mismo Tribunal fueron absueltos numerosos maestros vecinos del pueblo los Palacios, quienes estaban acusados con motivo de la última huelga.

NUEVO ADMINISTRADOR DE LA ZONA FISCAL DE P. DEL RIO

Ha sido nombrado Administrador de la Zona Fiscal de esta ciudad el joven doctor Felipe Periú, médico e ingeniero, ex-capitán de Aviación del Ejército francés. El doctor Periú, que es elemento valioso en todos los órdenes, nació en la ciudad de Camagüey.

EN LIBERTAD EL JOVEN FERNANDO CAMPOAMOR

Por orden del teniente coronel Benitez, y habiéndose comprobado que era completamente inocente, fué puesto en libertad en el de hoy el joven Fernando Campoamor, quien fué detenido recientemente en Artemisa, con motivo de haber estallado allí algunos petardos. —G. RODRIGUEZ. Corresponsal.

HABANA

SORPRENDIDO UN LADRON POR UN JARDINERO

MARIANAO, marzo 23. — José Santos Rojas, natural de Portugal, de 32 años de edad, jardinero y vecino de la Finca Quinta Kholy, en el Puente de Almendares y 23, sorprendió en los mometnos que se introducía por una ventana un caco con el propósito de robar, el acusado se nombra Julio Pérez Hernández natural de la Habana, de 22 años de edad y vecino de Almendares 3 ei Aldecoa, el que ingresó en el vivac por no prestar fianza de 100 pesos.

ARROLLADO POR UN TRANVIA UN MENOR DISTRAIDO CUANDO PASABA LAS PARALELAS. RECIBIO LESIONES GRAVES

MARIANAO, marzo 23. Esta noche el Dr. Angles, asistió en el Centro de Socorro, al menor René Arozarena Gómez, natural de Pinar del Río, de 10 años de edad y vecino de la calle General Lee No. 10, presentaba varias contusiones y escoriaciones diseminadas por el cuerpo, pérdida de varios incisivos y escoriaciones en la región glútea.

De la Habana en dirección a Marianao venía el tranvía de la división de Zanja y Galiano, número 874, manejado por el motorista Antonio Boves, residente en Guanabacoa, después de haber salido de la Estación de los Quemados, el menor, sin darse cuenta por estar entretenido, trató de pasar las paralelas, siendo alcanzado por el tranvía que lo arrolló tirándolo afortunadamente fuera de los rieles, y salvándose milagrosamente.

El vigilante Jurado No. 121, Agustín Vera, que presenció el hecho y que condujo al Centro Benéfico al menor, declaró a las autoridades que levantaron acta que el motorista no tenía responsabilidad alguna toda vez que hizo lo posible por no alcanzarlo, siendo la imprudencia de Renée. El lesionado declaró que había sido un hecho casual pues el no se fijó que venía el tranvía. Fué entregado a sus familiares para que continúen llevándolo a curar a la Casa de Socorros.

El motorista quedó en libertad.

ABANDONADA POR SU ESPOSO

En la estación de policía denunció Caridad Lautado Valdés, de 20 años, vecina de Suárez Vigil y Font en Buena Vista, que su legítimo esposo Cipriano Aguilar Pulido, residente en la misma dirección abandonó su casa dejándole una carta en la que le expone la determinación de abandonarla. Caridad que pronto será madre reclama una mesada para poder atender a su hijo.

ROBAN SILLONES DE LOS PORTALES

Serafín Díaz Ravelo, de 45 años, vecino de Steinhart 15, denunció que del portar de su domicilio le hurtaron dos sillones de mimbre valorados en diez pesos, sin tener sospechas de persona alguna.

MARTINEZ, Corresponsal.

CORTANDO CAÑA SE HIRIO

El Dr. Planas asistió en la Casa de Socorro a José María Ramos Prieto, natural del Wajay, de 17 años, vecino de Finca San Julián, en aquel poblado, de una herida incisa en el dorso de la mano izquierda que interesa el tendón extensor del dedo medio, declaró a la policía que la herida se la causó cortando caña en el Cental Toledo.

LE HURTARON UNA VACA

De un solar que estaba cercado y amarrada le hurtaron una vaca negra a Pedro Hernández Luján, natural de Canarias, de 72 años, vecino de San Miguel 5, estimándose perjudicado en 40 pesos.

MORDIDA POR UN PERRO

Adolfina Pacheco Botet, de 32 años, residente en Pogolotti 856 fué asistida en el Centro de Socorro de varias heridas producidas por arcada dentaria, las que le causó un perro callejero en la calle Maceo y Calzadilla.—MARTINEZ, Corresponsal.

SANTA CLARA

ESTALLO UNA BOMBA EN UN POBLADO DE MANICARAGUA

MANICARAGUA, marzo 23. DIARIO, Habana.—En el vecino poblado de La Moza, en un solar yermo, estalló a las dos de la tarde de hoy una potente bomba de dinamita que no causó daños y sí la consiguiente alarma.

El teniente Rojas investiga los hechos, habiendo detenido a varias personas pertenecientes al sector abecedario.—Corresponsal.

OFRENDA FLORAL ANTE EL BUSTO DEL CORONEL LEONCIO VIDAL, EN SANTA CLARA

SANTA CLARA., marzo 23. DIARIO. Habana.—Cálida demostración de afirmación nacional resultó el acto de la ofrenda floral organizado por los viejos libertadores de ésta, en memoria del valiente mambí coronel Leoncio Vidal, con motivo de conmemorarse el 39 aniversario del su gloriosa muerte. A dicho acto, que se efectuó en el centro del Parque que lleva su nombre, asistió numeroso público, así, como familiares del libertador, autoridades civiles y militares, las Bandas de Música Municipal y Militar, representaciones del comercio, banca, prensa etc.

Junto al busto del patricio se depositaron coronas del Centro de Veteranos, Club Rotario, Regimiento número 3 «Leoncio Vidal», Gobernador Provincial, del Subsecretario de Estado doctor Luis Rodolfo Miranda y otras instituciones y personalidades.

Hicieron uso de la palabra, el Presidente del Centro de Veteranos señor Evangelista Yanes, el capitán Torres Escudero y el ex-teniente del Ejército César Rius, quienes fueron ovacionados por sus inspiradas oraciones patrióticas.

CONSEJOS DE GUERRA

Se celebró hoy en el campamento «General Monteagudo», un Consejo de Guerra Sumarísimo, contra el doctor Tomás Carreras Galiano, Director del Hospital «General Wood», de Trinidad, acusado de terrorismo.

Igualmente, se celebró otro Consejo, contra José M. Tabuenca González y Rogelio González. Ambos fallos quedaron acordados, pasando a Auditoría.

DE URGENCIA

El Tribunal de Urgencia absolvió hoy en delito por infracción del Decreto-Ley 51 de este año, al doctor Joaquín Meruelo Torres y a los señores José Maraboto, Rubén de la Rúa, Antonio Navarro Cabrera, Rafael Azanares, Rafael Meruelo Torres y Carlos Dorticós Pichardo, personas todas de significación social en, Cienfuegos. ARMANDO MACHADO. Corresponsal.

CAMAGUEY

SUICIDIO DE UNA JOVEN

FLARIDA, marzo 23. — DIARIO. Habana,—Anoche se suicidó con tinta rápida la joven Florinda Ramírez por contrariedades amorosas. En este mes han sido cuatro las víctimas del terrible veneno, en esta localidad. —Corresponsal.

ORIENTE

CONDENADO MANDULEY A CINCO AÑOS DE PRISION

SANTIAGO DE CUBA, marzo 23. DIARIO, Habana.—Esta mañana se dió a conocer el fallo del Consejo de Guerra efectuado en el cuartel Moncada contra el ex-empleado de la Aduana, Bernardo Manduley, acusado por miembros del Ejército de incitar a la huelga. Por dicho fallo, Manduley es condenado a cinco años de prisión.

En días pasados fué juzgado por otro Consejo de Guerra por dinamitero, siendo absuelto.

ACERTADO NOMBRAMIENTO

El Magisterio se encuentra satisfecho del nombramiento hecho por el Secretario de Educación a favor del Dr. Miguel Angel Cano para el cargo de Superintendente Provincial de Escuelas. El doctor Cano lleva 30 años ejerciendo la profesión, siendo un verdadero técnico de la enseñanza.

LA CARCEL DE MANZANILLO

En el mes de abril se abrirá nuevamente la cárcel de Manzanillo, actualmente en reparación. Esta medida tiende a descongestionar las cárceles de Guantánamo y Bayamo.—GARCIA, Corresponsal.

SUFRIERON GRAVES QUEMADURAS

SANTIAGO DE CUBA, marzo 23. DIARIO, Habana.—José Kaisu y Roberto González, mayores de edad, vecinos de Duboy 16, fueron asistidos en Emergencias de graves quemaduras que se produjeron al estallar una lámpara de alcohol en dicho domicilio.—García, Corresponsal.

Los Ultimos Libros Recibidos

MANUAL DE PATOLOGIA MEDICA, publicado bajo la dirección del Dr. M. Bañuelos con la colaboración de los Profesores Andreu, Beltrán Báguena, Casas, Girones, Pons, Monterde, Sabalette, Villacian y Querol.
Tomo II. Enfermedades nerviosas y mentales. Sistema neurovegetativo. Enfermedades del corazón. Enfermedades alérgicas. Enfermedades de las glándulas de secreción interna. Enfermedades de los huesos.
Edición ilustrada con 348 figuras intercaladas en el texto.
1 voluminoso tomo en pasta .. .. .. $ 13.50

METODOS DE INVESTIGACION PARA EL DIAGNOSTICO CLINICO. Procedimientos rápidos y sencillos de análisis cualitativo y cuantitativo para uso de médicos y farmacéuticos, por el Dr. R. Weiss, Traducción española de la 4a. edición alemana.
1 tomo en 4o. tela.. .. .. $ 2.50

LA JURISDICCION EN MATERIA DE COMERCIO. Estudio de derecho mercantil comparado con las legislaciones en vigor en los países de América y algunos europeos, acompañado de un proyecto sobre organización, competencia y procedimientos de los Tribunales de Comercio, por el Dr. J. Polonio Calvente, con un prólogo de J. Garrigues y Díaz-Cañavete.
1 tomo en 4o. rústica .. .. .. $ 2.50

EUROPA Y MEXICO (1861-1862). Monografía histórica diplomática en la que expone la invasión francesa de México por Napoleón III y sus consecuencias. Javier P. de Acevedo.
1 tomo en 4o. rústica.. .. .. $ 1.00

POLITICA ECONOMICA Y FINANCIERA DE ITALIA. El primer decenio del Fascismo, por Ennio Ronchi.
1 tomo en rústica.. .. .. $ 1.20

EL DELITO FINANCIERO. Su repercusión en el crédito y en la economía, por Antonio Rodríguez Sastre.
1 tomo en 4o. rústica .. .. .. $ 1.40

MORALISTAS GRIEGOS. Recopilación de los pensamientos de los más célebres filósofos griegos. Versión castellana basada en la traducción hecha en 1803 por E. Ataide y Portugal. (Nueva Biblioteca Filosótica. Tomo LXXVI).
1 tomo en 8o. rústica.. .. .. $ 1.40

COLECCION TESORO. Maravillosa Biblioteca en la que se irán reproduciendo las joyas literarias de los Siglos XV, XVI y XVII, en ediciones facsímiles y lujosamente encuadernados los volúmenes imitando las encuadernaciones de la época.
Tomo I. DON QUIJOTE DE LA MANCHA, por Cervantes Saavedra. Edición facsimil de la primera edición impresa en Madrid, por Juan de la Cuesta en los años 1605 y 1615.
2 tomos encuadernados en cuero repujado .. .. .. $ 15.00

OBRAS COMPLETAS DE D. JUAN VALERA. Primorosa edición que contiene sus Novelas, Cuentos, Cuentos y chascarrillos andaluces, Teatro, Poesías y Correspondencia; todo ello contiene en 1605 páginas impresas sobre papel «Biblia».
1 tomo en 8o. lujosamente encudernado en piel flexible y cantos dorados.. .. .. $ 12.00

OBRAS COMPLETAS DE VIRGILIO. Bella edición conteniendo las Bucólicas, Geórgicas y Eneida, con un prólogo, interpretación y comento de Lorenzo Riber.
1 tomo en 8o. 580 páginas impresas en papel «Biblia» y lujosamente encuadernado en piel flexible y cantos dorados . . . . . $ 5.00

LA CULTURA COMO SER VIVIENTE. Contornos de una doctrina cultural y psicológica, por Leo Frobenius. Traducción del alemán, por M. J. Kahn.
1 tomo en 8o. rústica.. .. .. $1.20

ROMAIN ROLLAND. La gestación. 4a. parte de «El alma encantada». Novela.
1 tomo rústica.. .. .. $ 1.20

ROMAIN ROLLAND. Mayo florido. Continuación de «La gestación» Novela.
1 tomo en 8o. rústica.. .. .. $ 1.20

JACINTO BENAVENTE. «No juguéis con esas cosas». Comedia en 3 actos y en prosa.
1 tomo en rústica.. .. .. $ 0.75

PIO BAROJA. Vitrina pintoresca. Impresiones de un viaje por la España pintoresca. 1tomo en 8o. rústica . . . . . $ 1.00

JOSE MARIA PEMAN C'sneros. Poema dramático en 3 actos.
1 tomo en 8o. rústica.. .. .. $ 1.00

BENJAMIN JARNES. Castelar «El hombre del Sinai» Colección de vidas españolas e Hispano Americanas del Siglo XIX. Tomo 45
1 tomo en 8o. rústica .. .. .. $ 1.00

LEVIATAN. Revista mensual de hechos e ideas publicada bajo la dirección de Luís Araquistain.
Número 9. Enero de 1935. Contiene: José Ortega Gasset: Profeta del fracaso de las masas, por L. Araquistain. La desigualdad en el estado soviético, por Luis Fischer. Carácter de la guerra en el régimen capitalista, por A. García Pelayo. Una conversación entre Stalin y Wells. Precio . . . . $ 0.30

DICCIONARIO ENCICLOPEDICO DE LA LENGUA CATALANA AMB LA CORRESPONDENCIA CASTELLANA. Nova edició redasta segons les normes de l-Institut d-Estudis Catalans. Vol. III. J-PNEU.
1 tomo en 4o. elegantemente encuadernado en tela y planchas .. .. .. $ 12.50

LA MODERNA POESIA — Obispo, 135 — Apartado 605 — HABANA — LIBRERIA CERVANTES — Galiano, 62 — Apartado 1115

Volverá a ser juzgado Esteban Hernández por el homicidio de Aragó, pues se anuló el juicio

El Fiscal ha formulado conclusiones provisionales en varias causas por hurto, robo, atentado, etc. Fallos en materia civil. Fué absuelto libremente un comerciante

Por no poder continuar formando Tribunal el doctor Maximiliano Smith, en el juicio oral de la causa contra Esteban Hernández por la muerte de Francisco Aragó, se ha anulado la parte de dicho acto celebrado, del que sólo faltaba el informe del defensor doctor Enrique Roig, como anunciamos ayer.

Este juicio comenzará de nuevo, por todos sus trámites y se señalará para la próxima semana. Conoce del asunto la Sala Segunda de lo Criminal.

CUATRO MESES PARA EL ACUSADO DE HURTAR LIBROS DEL CAPITOLIO

El Fiscal de la Audiencia ha interesado la pena de cuatro meses y un día de arresto mayor para Gabriel Aldemaro Agüero Castillo, al que imputa el delito de hurto, ya que, según la acusación, en distintas oportunidades, durante los últimos meses del pasado año y lo que descursó del presente hasta el 13 de febrero, dicho procesado, que en su calidad de guía autorizado por la Comisión Nacional del Turismo frecuentaba el departamento que en el edificio del Capitolio Nacional se encontraba instalada la biblioteca del mismo, aprovechando diversos momentos en que no era observado por los guardadores de ésta sustrajo y se apropió varios libros de un valor de $121.00 de la propiedad del Estado cubano, que se encontraban en el mencionado lugar, habiéndose ocupado de ellos varios por valor de $75.00.

DIEZ AÑOS DE PRESIDIO MAYOR POR ROBO CON VIOLENCIA

También el Fiscal ha interesado diez años de presidio mayor para los procesados Oscar González Blanco y José Rodríguez Valdés o Roberto Muro, a los que señala como autores del delito de robo con violencia en la persona, relatando que aproximadamente a las diez y media de la mañana del 8 de diciembre último, al transitar Juan Alvarez Mijares, por Habana, entre Teniente Rey y Amargura, fué súbitamente asaltado por los citados sujetos, —Oscar González Blanco es conocido por «Jamaiquina»—, quienes después de propinarle con una cabilla de hierro, que fué ocupada, un fuerte golpe en la cabeza que lo dejó en completo estado de inconciencia, lo despojarón de $158.00, de cuya cantidad se ha recuperado $20,20, que cayó durante la huída. Alvarez Mijares sanó de la herida a los diez días sin ulteriores consecuencias.

MAS DE TRES AÑOS POR ROBO EN CASA HABITADA

Igualmente, el citado Ministerio ha interesado que sea condenado a tres años, seis meses y veintiún días de presidio correccional, para Jesús Yera Rodríguez, Jesús Pena Fraga y Santiago Pérez Falcón, a los que acusa del delito de robo sin armas, en casa habitada.

Refiere que en la madrugada del 11 de agosto pasado, escogida de propósito, —de ahí que aprecia la agravante de nocturnidad—, los tres procesados y el que pudiera ser el rebelde Luis Alvarez Fernández, sin que conste que llevarán armas, violentaron el candado de la puerta de la casa San Cándido número 1, en Marianao, residencia de la familia de José Maique Sánchez, pasando a su interior y apoderándose de objetos tasados en 30,00, que vendieron, repartiéndose el producto.

POR DELITO DE ROBO FLAGRANTE EN EL DOMICILIO DEL DR. SECUNDINO BAÑOS

De la propia manera, el Fiscal pide que los procesados Luis Díaz Fernández y Antonio García Ramos, sean condenados a multa de $500.00, por robo flagrante, frustrado, sin armas en casa habitada, refiriéndo que en la tarde del 5 de marzo de este año, se presentaron aquéllos en la casa Aramburo 5, domicilio del doctor Secundino Baños, donde con un objeto que no se ha ocupado, trataron de violentar la puerta de entrada, con el propósito de sustraer lo que encontraran, no logrando apoderarse de objeto alguno por haber sido sorprendidos por miembros de la Policía Nacional.

OTRAS CONCLUSIONES DEL MINISTERIO FISCAL

El Fiscal también pide dos años y cuatro meses de prisión, por atentado y veinte días de arresto, por lesiones leves, para Eladio Amador. Dice dicho Ministerio que el 18 de febrero último, al tratar el vigilante 1884, P. Zamora, de detener al procesado en Salud entre Santiago y Marqués González, por estar escandalizando, el Amador le dió una trompada, causándole una lesión en la nariz.

Y, cuatro meses de arresto mayor y multa de $500.00 para José de la Paz, acusándolo de un delito contra la salud pública, porque el 19 de febrero pasado, en Prado y Colón, fué detenido por la Policía y al ser registrado dejó caer al suelo ocho cigarros de mariguana que escondía en sus ropas y que fueron ocupados.

FUE ABSUELTO DE LA DEMANDA EL COMERCIANTE MANUEL RORIGUEZ CAMPA

Ha dictado sentencia la Sala Primera de lo Civil de esta Audiencia, absolviendo libremente de la demanda al comerciante de esta plaza Manuel Rodríguez Campa, revocando, como lo pidiera su Letrado director, doctor Luis de Solo, del bufete de Solo-Cárdenas, la del Juez de Primera Instancia del Centro, que había declarado con lugar la acción del demandante, el también comerciante José Gutiérrez Dávila, sobre cumplimiento de contrato y pago de cantidad.

Basa su fallo la Audiencia, —ponencia del Magistrado doctor Agustín Canteñs—, en que «la obligación ya no existe por haberse perdido la cosa objeto del contrato, la cual no puede ser devuelta por el demandado que en el momento de la pérdida solo la tenía para su uso y disfrute, ni a él se le podía entregar definitivamente en concepto de dueño, de conformidad con la clase de contrato celebrado, por lo que no puede ser compelido a cumplir sus obligaciones, cuando, por la pérdida del automóvil objeto del contrato, la otra parte contratante no puede cumplir las suyas».

ANULADO UN JUICIO EJECUTIVO

En breve conocerá la Sala de lo Civil de la Audiencia de esta ciudad, en grado de apelación, de un caso procedente del Juzgado de Primera Instancia del Norte, y fallado de acuerdo con las alegaciones del doctor Ramón González Barrios, Letrado director de la parte demandada. Se trata del juicio ejecutivo establecido por el señor Eduardo Carret y Salazar, contra el señor G. Martínez y otros, en cobro de un crédito ascendente a dos mil treinta y seis pesos, moneda oficial, sus intereses y costas, cuya negociación se concertó por término de un año, estipulándose que la falta de pago de dos mensualidades daría por rescindido el contrato.

Promovido el juicio ejecutivo para hacer efectivo dicho crédito, en virtud de haber transcurrido dichas dos mensualidades, se embargaron bienes de la propiedad de los demandados, habiéndose opuesto a la demanda el doctor González Barrios, por no ser exigible la cantidad reclamada ya que en la escritura no se consignó que la falta de pago de aquellas mensualidades daría por vencida la obligación, sino que lo estipulado a tal respecto fué que la falta de pago de las dos mensualidades de intereses, daría por rescindido el contrato, lo cual es cosa completamente distinta a aquélla y produce consecuencias diversas en el orden del derecho.

Fundándose el Juez doctor Francisco Nodarse y Fleita en que las cláusulas y condiciones de los contratos han de ser observadas literalmente, ha dado la razón al doctor González Barrios, declarando totalmente nulo el juicio y dejando sin efecto el embargo de los bienes y la administración judicial constituída sobre los mismos, entendiendo que el derecho del prestamista está supeditado a la rescisión pactada, porque de otra suerte sería desconocer la autonomía de la voluntad de los contratantes, o séase la ley del contrato, con infracción de lo previsto en el artículo 1091 del Código Civil.

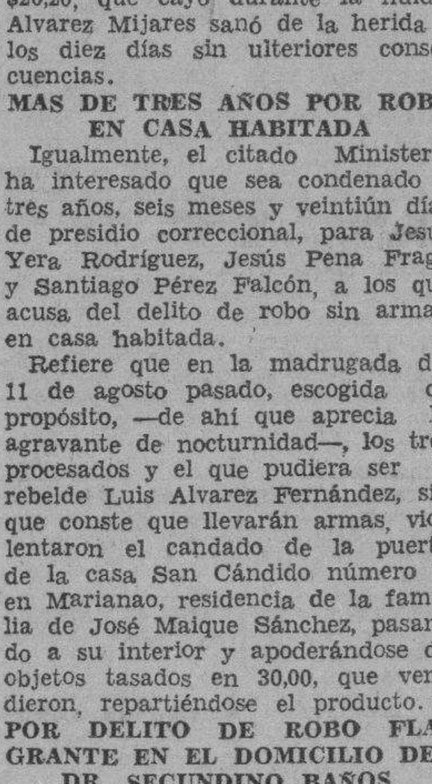

COCKTAIL DE MODA

Havana Club Special

1 Cucharadita de azúcar
1 Vasito RON HAVANA CLUB
El jugo de 1 Limón
El jugo de 3 cerezas en almíbar
Hielo menudo, se bate bien en la cocktelera y se pasa por un colador fino.

GUANABACOA AL DIA

LA BODA DE AYER

En la tarde de ayer en nuestra Iglesia Parroquial, tuvo efecto a las seis de la tarde, la boda de la bellísima señorita Lilian Sotolongo y el cumplido joven Mario Muller Carmona.

La Iglesia lucía un artístico adorno floral, obra de uno de los acreditados jardines de esta villa

La novia muy elegantemente ataviada con un original modelo de un modesto parién, estaba encantadora.

Numerosas y distinguidas fueron las personas que presenciaron este simpático enlace, porque gozan ambos jóvenes de grandes simpatías en nuestros círculos sociales.

Deséoles eterna felicidad.

BODA ELEGANTE

Para el próximo martes a las cinco de la tarde, ante el Notario doctor Virgilio Lasaga y Castellanos, está fijada la ceremonia nupcial de una encantadora parejita del vecino pueblo de Regla.

Amelia Chaguaceda Núñez.

Reemberto Reynaldo Vázquez.

Darán fe de este acto como testigos, los doctores Alberto del Junco André y José Portuondo y de Castro; los caballeros señores Juan Yibert Canella y José Díaz Capilla.

La ceremonia religiosa se efectuará a las 9 y 30 del siguiente día, miércoles, en la Iglesia Parroquial de Regla.

Serán padrinos en este acto religioso el elegante matrimonio señora Isabel Travieso de Lasaga, y el doctor Virgilio Lasaga Castellanos.

Firmando el acta matrimonial como testigos, los señores doctor Miguel A. Lorado y Serra, doctor José I. Lasaga Travieso, Medardo Bueno Jr., José Agustín García, Carlos Fernández de Castro.

Boda elegante que tiene todas las simpatías de esta sociedad.

Reciba mi felicitación y mejores deseos tan enamorada parejita.

AL FIN LLEGO

La fecha de hoy domingo 24, era esperada por los guanabacoenses con gran ansiedad.

Por fin presenciaremos en el teatro Carral en la matinée y noche, la proyección de la simpática y alegia revista «Continental» que tanto ha gustado a los públicos que se les ha exhibido. Esta obra cinematográfica está interpretada por Fred Astaire y Ginger Rogers.

Complementan el programa de estas dos funciones en el teatro Carral «Prima doña Sentimental», por Zasu Pilts y Edward Everet Haton, un interesante episodio, una graciosa comedia y un entretenido cartón sincronizado.

José R. Arango de la Maza.

MOVIMIENTO POLITICO

El Dr. Smith, Secretario de Gobernación, estima que la Ley Crowder, fracasó porque la mayoría de los Presidentes de Juntas Electorales le entregaron a los políticos el personal de las mesas.—Dice el Director de «Kandela» que hay que renovar el Autenticismo.—Acción Republicana de Ceiba.—Acuerdos de la Junta Nacional del Censo.—Otras notas políticas

DECLARACIONES DEL SECRETARIO DE GOBERNACION

Cerca de las dos de la tarde de ayer el Secretario de Gobernación recibió a los periodistas, los que le interrogaron sobre distintos asuntos de actualidad.

Lo que declaró el doctor Smith

El Secretario de Gobernación complació a los repórters que hacen la información diaria de aquel Departamento para los diarios capitalinos contestando a las preguntas que ellos le hicieron en tonos generales, con las siguientes declaraciones:

«Todas las leyes son buenas si en su aplicación y observancia impera un alto espíritu de justicia».

«Los encargados de aplicarlas son los únicos causantes de su éxito o fracaso. Unas veces por lenidad, otras por miedo mal fundado y otras por apasionamiento o parcialidad es que muchas leyes buenas se califican de malas y fracasan».

«Ejemplo: la Ley Electoral o Ley Crower, Ley que podemos seguir calificando de buena pero que fracasó única y exclusivamente porque la mayoría de los Presidentes de Juntas Municipales Electorales entregaban a los jefes políticos las designaciones de los Miembros de Mesas de los Colegios Electorales y estos, olvidando el cumplimiento de sus deberes y conociendo además que las leyes de amnistías vendrían a ampararlos en sus desmanes, se ponían de acuerdo para burlar la Ley Electoral. Conociendo todo esto por haber sido Presidente de Junta Electoral, Inspector y Miembro de las Provinciales y además, haber conocido como Juez de Primera Instancia y Magistrado de infinidad de recursos electorales, ha ré por evitar que estos casos ocurran»

Está satisfecho y no abandonará su lema

Después agregó el doctor Smith, que se encuentra satisfecho de las declaraciones que la pasada semana hizo a la prensa, y que no abandonará su lema que es: «no política y sí administración».

HAY QUE RENOVAR LA TACTICA AUTENTICA NOS DICE RAFAEL AYDELY

Rafael Aydely uno de los revolucionarios más destacados, director actualmente del vibrante semanario «Kandela» nos remite para su publicación las siguientes declaraciones: «Como fundador del Partido Revolucionario Cubano considero de una urgencia vital la renovación absoluta de la táctica que le han impreso sus dirigentes, que consiste única y exclusivamente, en mantener el país en constante perturbación, dejando entrever de una manera concreta sus funestas ambiciones políticas. Es hora ya de que se le de una verdadera participación a los militantes heroicos y capacitados del P. R. C. en la dirección del mismo. Basta ya de «élites» y de mandarines exclusivistas.

Es por ello que apoyo de una manera resuelta y abogo y lucho por que sea una realidad magnífica el vigoroso movimiento y luego por que sea una realidad magnífica el vigiroso movimiento que se ha iniciado «Pro Renovación Auténtica»

ACCION REPUBLICANA DEL BARRIO DE CEIBA

Los firmantes de la presente, en cambio de impresiones de esta fecha, en la casa centro de Acción Republicana del barrio de Ceiba, hemos resuelto hacer público lo siguiente:

Primero: Ratificar nuestra adhesión a todas las medidas patrióticas, adoptadas por el Gobierno que preside el ilustre doctor Carlos Mendieta, secundadas por ls fuerzas armadas de la República, y encaminadas a desterrar de la sociedad cubana, todo principio disolvente o perturbador, contra las instituciones de nuestro régimen republicano-democrático.

Segundo: Ratificar nuestra adhesión a los miembros del Directorio Nacional del Partido Acción Republicana, sustentador del status del Ejército Constitucional como así expresar esa adhesión al Jefe de nuestro partido el ilustre doctor Miguel M. Gómez.

Tercero: Consignar testimonio de reconocimiento y adhesión a los doctores Rogelio Pina y José R. García Pedrosa, por su gestión dignísima para evitar que nuestros compañeros y correligionarios, no responsables de la huelga de empleados, sean cesanteados injustamente en los distintos Departamentos de la Administración Pública.

Cuarto: Se designa una comisión para que haga trasmitir estos testimonios haciéndolo público para general conocimiento.

Habana, 19 de marzo de 1935.

Gabriel E. Palacios, Valentín Ortiz, Eduardo Espiugas, Alvarado Valdés, Angel Rodríguez, Valeriano Piñeiro, Oscar Montesino, Balbina García, Antonio Valdés, Gonzalo Fontaina, José Toveano, Marcos. Oliva, María González, Ernestina López, Dr. Argudín.

PRO RENOVACION AUTENTICA DICE

¡Fuera caretas!

Utilizando procedimientos ya en franco descrédito, tales como las hojitas sueltas y las «bolas» llenas de calumnos que evidencian, inmediatamente, el carácter egoísta de sus despechados anónimos autores, —no por anónimos desconocidos,—se intenta desnaturalizar y desviar el movimiento de franca renovación democrática que se ha iniciado, de acuerdo con los deseos de la totalidad de los afiliados al P. R. C. tanto de la Habana como de las otras provincias, lo que pone de manifiesto el pobre concepto que del autenticismo tienen algunos de los que hasta hace muy poco, dirigentes accidentales de un Partido que, por el propósito de «Pro-Renovación Auténtica», se reorganizará sin distinción de clases ni colores para conservar «su gran todo» y llenar los verdaderos fines patrióticos del autenticismo, que son doctrinales y no personales, y que son nacionales y no provinciales solamente.

Sépase bien,—muy claro y muy alto—de acuerdo con nuestro lema que es ¡Fuera caretas! — Habana, marzo 23 de 1935.— Por la Comisión del Directorio Nacional Provisional de Pro Renovación Auténtica: —Dr. Eduardo Coloma, Ramón Hernández, Rafael Aydelí.

ACUERDOS DE LA JUNTA NACIONAL DEL CENSO

—Se acordó devolver a la Municipal de Manzanillo, los vouchers de los Enumeradores Francisco Remón y Joaquín Torres, para que se consigne en aquellos la fecha de los servicios.

—Se acordó devolver a la Municipal de Niquero los vouchers de los Enumeradores Antolina Pérez Ramón Martínez, Cándido Fernández, Juana Fernández, Carolina Chávez, porque no se certifica si terminaron o no debidamente la enumeración del distrito lo que requiere el decreto ley 518.

—Se acordó devolver a la municipal de Ranchuelo, los vouchers de los Enumeradores Paula Sánchez y Manuel Lavandero, porque no se certifica si terminó debidamente la enumeración del distrito.

—Se acordó devolver a la municipal de Nueva Paz, los vouchers de la enumeradora Clementina Martínez para que se exprese que es lo que se paga con los seis pesos.

—Se acordó devolver a la municipal de Nuevitas, los vouchers del Enumerador Francisco Flores, porque los recibos acompañados deben presentarse portriplicado.

—Se dió cuenta y fueron aprobadas disponiéndose su remisión al Director de los Regitros Electorales, para que ordene el pago de las siguiente nóminas y vouchers Nóminas de las Juntas Municipales siguientes: Corralillo $137.09; Caibarién $105.85 correspondientes al mes de noviembre. Vouchers del enumerador Instructor Roberto Cárdenas, San Diego del Valle, $53.28. Vouchers de enumeradores: Ambrosio Cruz $150.00 de Esmeralda; Antonio Vázquez $78.28, de Manzanillo; Gustavo Frías $90.60; de Niquero; Enrique Valenzuela $53 de Mayarí; Francisco M. Cruz $52.00 de Fomento; Apolinar Muñoz y Antidio Carbó 40 pesos cada uno de Sagua de Tánamo; Caridad Meyado 71 pesos, eresa Oberto 41 pesos, Erminda Oberto 41 pesos, Vicente Mayado $70.36; Erminda Oberto $10.87, Joaquín Perozo $59, todos de Nuevitas; Carmen Lina Nodarse, Liduvina Alvarez, Aurora Quesada, Osmundo Sánchez Juana M. Rodríguez $40 cada uno de Manguito; Angela V. Díaz Rosa Inés González, Olga Rodríguez, Rafaela Montenegro, María Fé Pichardo, Auristela Yanez, $6.00 cada uno y todos de Santa Clara; Cecilia Fumero y Estela Ehevarría ¡6.00 cada una de Máximo Gómez; vouchers por transporte: Mario Alvarez $14. de Ranchuelo, Gabriel Palma $5.00 de Sagua de Tánamo. Vouchers por por suministros a la Dirección general del Censo: Eduardo J. Roque $2.40 de Remedios; Compañía Editora Moderna S. A. 80 centavos; Fernández y Co $2.87; A. Muñiz y Hno. $146.74. B. A. Sample $6.00; Inocencio Muñiz $28.30; Fernando Luis Díaz $12; Emilio Santiago $29.20, por trabajo realizado, un estante, etc. tres vouchers de Fernando Luis Díaz, por alquiler de sillas 12. $15 y $12. Por servicio de larga distancia a la Dirección del Censo, Cuban elephone Co. 58 centavos, $105, $6.98 y $13.60; a la Junta Provincial de P. del Río 98 centavos, Servicio telefónico prestado a los teléfonos (3) instalados en las oficinas del Censo. tres vouchers de nueve pesos cada una; y cambio interior efectuado en un teléfono de las oficinas del Censo $2.50, a la Cuban Telephone Co. 3 vouchers de Inocencio Muñiz, por alquiler de máquinas de escribir y de sumar, $56, $24 y 12; y otro voucher del referido Muñiz, por alquiler de muebles $10.00. Por impresos a la Junta Municipal de Encrucijada, Ricardo Santamaria $6.05. Vouchers de Enumeradores; Angelina López, $40, de Alto Songo; Armando Francés 47 pesos 88 centavos de Manguito, Rosa Granados $52.67; Francisca Moreno $79. Arturo Quiala $40.56, Mario Remón $59.16. Gustavo Frías $6.24; Nicolás Garriga $73.68; Ramiro Cruz $89.28; Valerio Estayo $93.49 Emilio de la Guardia 17.20. Angelina López, $32.31. Pedro Orsetes Milanés $72.76, América Rodríguez $76. 22. Amado Salas $63.00, Marcos Suárez $98.92, Clixto Vázquez $10.92. Antonio Reyes $56. Valerio Estayo $.24, Concepción Alvaro $110.24, Amando Ceruto $86.04, Aurelio Fernández $94.12. de Niquero. Vouchers por servicios telefónicos Cuban Telephone Co, 6, a $9 cada uno; Alejandro F. Abreu, por reparación y limpieza de una máquina de escribir de la Municipal de Sagua de Tánamo $5.00, por material suministrado a la Dirección de los Registros Electorales, Cultural S. A. $15.80, I. E. Casanova $22.80; Compañía Tipográfica S. A. $15.60; Fernando Luis Díaz, 3 vouchers por alquiler de sillas $12, $38.60 y $12, Inocencio Muñiz y Pérez 7 vouchers por alquiler de máquinas $8. $24. $20, $56. $20, $88 y $20. Nómina de la municipal de Puerto Padre $243.96.

—Se acordó devolver a la Municipal de Alto Songo, los vouchers de los Enumeradores Nelia Romero, Pedro Vázquez, José A. García, y Víctor Ferrer, para que se exprese en llas si se trata de distrito rural o urbano

—Se acordó devolver a la Municipal de Songo, los vouchers de los vouchers de los enumeradores Miguel A. Fernández y Pablo Virgili, para que se certifique el número de inscripciones que hicieron y si terminaron o no debidamente el distrito.

—Se acordó devolver a la Municipa de Songo, os vouchers de Alberto Fajardo, Ramón Mendivil, Ana María Pérez, Alberto Rodríguez y Félix Carmensty, para que se certifique si terminaron o no debidamente la enumeración del distrito.

—Se acordó devolver a la Municipal de Niquero, los vouchers de los Enumeradores Aurelio Rodríguez, Elio Vázquez, Calixto Vázquez, Teresa A. Acuña(Emilio de la Guardia, Minervino Llanio, y Enrique Carmensty, para que se certifique si terminaron o no debidamente la enumeración del distrito.

—Se acordó quedar enterado de lo informado por la Municipal de la Sección Segunda, acerca de que los duplicados y triplicados de las cédulas a que se contrajo el acuerdo de este Tribunal fecha 12 no fueron remitidos a la Dirección General del Censo Electoral porque fueron inutilizados por la Enumeradora al inutilizarse las cédulas originales, y que por ese hecho se inició causa criminal lo que se hizo saber al Director de los Registros Electorales.

Tres nuevos records acaba de establecer un clipper de 19 toneladas durante un raid

MIAMI, Flirida, marzo 23. (AP.) La aviación comercial ha declarado hoy que está lista técnicamente para establecer un servicio aéreo traspacífico.

El clipper americano de 19 toneladas, que descendió en la bahía Biscayne después de un vuelo de 2,504 millas a las Islas Vírgenes, ha establecido, según los funcionarios de aviación, tres nuevos records.

El clipper, en las 17 horas y 16 minutos que estuvo en el aire, cubrió varios centenares de millas mas que la distancia que hay entre California y Honolulu, que es el mayor salto sobre agua del proyectado servicio a los mercados comerciales de Asia.

Todo El Mundo Habla Del RendezvouS de Ward ¿Que Cosa Es? ¿Donde Esta?

EVITE ACCIDENTES VIAJANDO EN TRANVIA

M.E.C.D. 2016

Operaciones de Cambio

ESTE Banco es uno de los más grandes factores en los mercados internacionales de cambio.

Las numerosas unidades que forman su organización mundial despachan diariamente un considerable volumen de operaciones de este género, merced a lo cual los clientes de nuestras Sucursales Cubanas obtienen siempre los tipos más favorables.

The National City Bank of New York

Activo: Más de mil millones de pesos

Oficina Central: 55 WALL ST. NUEVA YORK E. U. de A.

Oficina Principal en Cuba: Presidente Zayas esquina a Compostela La Habana

Sucursales Cubanas: LA HABANA (Sucursales Urbanas) CUATRO CAMINOS GALIANO LA LONJA PLAZA DE LA FRATERNIDAD CAIBARIEN CAMAGÜEY CÁRDENAS CIENFUEGOS MANZANILLO MATANZAS SANTA CLARA SANTIAGO

87 Sucursales Extranjeras en 24 países

4000 Corresponsales

LINEA DEL PACIFICO
MALA REAL INGLESA

Próxima salida para Europa:

VAPOR "ORDUNA"
24,000 toneladas
MARZO 30
PARA
VIGO, CORUÑA, SANTANDER, LA PALLICE, LIVERPOOL, CON ESCALAS EN NASSAU y BERMUDAS

Próxima salida para Centro América, Perú y Chile
Vía Kinsgton, Jamaica y La Libertad (Ecuador)

Vapor "ORBITA"
Marzo 31

Para informes DUSSAQ Co. Ltda. S. A.
Palacio del Centro Asturiano. Teléfono A-6540.

Compañía Trasatlántica Española

vapor correo
"HABANA"
Saldrá Directo el 11 DE ABRIL Para:
VIGO, CORUÑA, GIJON, SANTANDER Y BILBAO

Salida para Veracruz
"HABANA" 4 DE ABRIL

DIRECTO A CANARIAS
vapor correo
"MARQUES DE COMILLAS"
Saldrá el 21 DE ABRIL para
LAS PALMAS, CADIZ Y BARCELONA

Salida para Veracruz
"MARQUES DE COMILLAS"
12 DE ABRIL

García & Díaz, Ltda. Agtes. Grals. Telfs. M-6911 y M-6912.
Palacio de la Lonja, Apartado 1690. Amgardiaz, Habana.

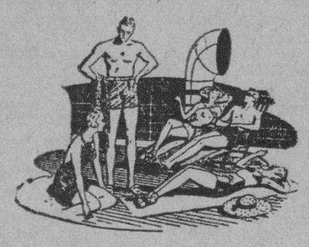

A PANAMA Y CALIFORNIA
todos los Lunes por la
DOLLAR LINE
Próxima salida:
Vapor "PRESIDENT PIERCE"
Abril 1° a mediodía llegando a Panamá, Abril 4.

Precio del Pasaje	Ida	Ida y Vuelta
Primera Clase	$ 75.00	$ 112.50
Clase Turista	$ 40.00	$ 60.00

A CALIFORNIA — todos los Lunes
(Los Angeles o San Francisco.)

Precio del Pasaje	Ida	Ida y Vuelta
Primera Clase	$ 140.00	$ 210.00
Clase Turista	$ 105.00	$ 157.50

Amplios Camarotes Exteriores

Cuando Vd. viaja por la Dollar Line, su pasaje incluye un amplio camarote con vista al mar, con cama espaciosa, agua corriente dulce, caliente o fría, escaparate, ventilador eléctrico y numerosas comodidades más. Excelente comida y un personal atento a todos los deseos del pasajero.

Dollar Steamship Lines
Oficios 24 Tels. A-8226, M-8826

Han regresado en el "Mexique" unos veinte cubanos que vivían en España y se reintegran a Cuba

Se cree que la recaudación aduanera de Marzo excederá de $2.500,000. Las entradas en el medio día del sábado llegaron a $48,241.54. No tomaron posesión los empleados

Procedente de Saint Nazaire, Santander, Gijón y la Coruña, llegó ayer el trasatlántico francés «Mexique», de la Trasatlántica Francesa, que trajo carga general y 104 pasajeros con destino a la Habana. Conduce carga y 101 pasajeros para Veracruz, para donde salió ayer al mediodía.

Una magnífica travesía ha realizado el correo francés. Durante el viaje se rindió culto al sport. Hubo parte de boxeo, porque entre los pasajeros figuraba el boxeador Isidoro Castanaga, quien ofreció varias exhibiciones.

Para la Habana llegaron los señores Ismael Maldonado, Rufino Canales Sainz, Emilio Fernández, Víctor González Proenza y familia; Quinidio Armaignac y señora; Marie Barneier; André Dupré; Enmanuel Amblard, Sofía Carreño García; Manuel Castro Rivera y familia, y unos veinte cubanos que residían en España y que han venido unos repatriados y otros por cuenta propia.

—Entre los de tránsito anotamos al pelotari Eusebio San Martín, y los abogados mexicanos José Rojas y Enrique Aparicio, y el pintor español M. Flores Kapertxipi.

La recaudación de la Aduana

La Aduana de la Habana recaudó ayer en el medio día de trabajo, la cantidad de $48,241.54.

Con esta recaudación pasa ya de un millón ochocientos mil pesos lo que ha recaudado en el corriente mes de marzo. Los estimados dan la sensación de que dicho centro podrá recaudar en la presente semana, última de mes, hasta completar dos y medio millones de pesos.

Las listas obreras

Ayer quedaron perfectamente depuradas todas las listas rotativas de los muelles y capataces que emplean obreros, tanto libres como agremiados, borrándose de las mismas a los que no asistieron al trabajo los días de la huelga, siendo cubiertas las vacantes con el personal que se comprobó que había asistido al trabajo esos días sin estar en las listas.

No llegaron los nombramientos

Por el administrador de la Aduana se citó para mañana, lunes, a los nuevos empleados de la Aduana, que se presentaron ayer para tomar posesión, y cuyos nombres publicamos en la edición de ayer.

Dichos empleados no pudieron tomar posesión por no haberse firmado los nombramientos por el Secretario de Hacienda.

El «Topeca»

El vapor noruego «Topeca» llegó ayer de Savanah con carga general y seis pasajeros en tránsito.

El «Santa Elena»

El vapor americano «Santa Elena», de la Grace Line, trajo 23 pasajeros para la Habana, y carga y pasajeros en tránsito para New York.

Salidas

Salieron ayer el «Contessa», para Cristóbal; el «Mexique», para Veracruz; el «Astra», para Antilla; el «Wales Maru», para Puerto Tampa; el «Seatrain New York» el «Zacapa», para New Orleans; el «Oriente», para New York; el «Santa Elena», para New York.

Pasajeros del «Santa Elena»

Entre los pasajeros preeminentes que desembarcaron en la Habana, anotamos a los siguientes:

Mr. John Bradley, preeminente sportemen y dueño de los mejores caballos de pura sangre de Kentucky.

Mr. Charles Scoville y señora, residentes de Pasadena, California, y pertenecientes a la mejor sociedad de esa ciudad.

Mr. W. E. Gump y esposa. El señor Gump es vicepresidente de la S. and G. Gump Company, de San Francisco, California.

Mr. Morris Michel, presidente industrial de la ciudad de Chicago, que regresa después de sus vacaciones en Los Angeles, California.

Entre los pasajeros en tránsito, anotamos a los siguientes distinguidos viajeros:

Mrs. George H. Bridgeman, residente de la ciudad de Minneapolis, Minn., de regreso de un tour por América Central.

Mr. y Mrs. D. Mayes Murphy, presidente de la fábrica de moldes de alambre de Hartford, Conn.

Mr. y Mrs. Richard Engetrom, financiero de Boston, estado de Mass.

Mr. y Mrs. F. N. Harris, prpoietarios de la gran fábrica de curtir pieles de Long Beach, California.

El «Santa Elena» salió anoche con destino a New York, llevando pasajeros de la Habana, entre los que anotamos a los siguientes:

Mr. y Mrs. Edmund S. Higgins; Mrs. Bertha Hollis e hija Madelina; Mr. Laurence S. Phillips, director general de la importante firma inglesa John Hunter, Morris and Elkan, Ltd., el cual regresa después de haber cerrado importantes contratos con varias fábricas de tabaco de esta ciudad.

Además tomó ele «Santa Elena» el siguiente cargamento de productos cubanos para el puerto de New York: 1,000 piezas de caoba; 500 cajas de ron; 200 barriles de tabaco; 5 000 huacales de vegetales; 1,000 trecios de tabaco en rama; 70 cajas de tabaco torcido; 200 huacales de esponjas.

Pasajeros de la Florida

En el «Cuba» llegaron 97 pasajeros, entre ellos el Dr. Fernando García e hijos; Hilda del Puerto, Enrique Cartaya, Antonio Nitra, Ramón Toribio, Margarita S. de León, Germán Henríquez, Carlos Sánchez, Guillermo Gómez Colón, María A. Miguel, Blanca Ramírez, Dr. Francisco Dellundé, Rosa Vázquez, Isabel e Ilse Evans, Antonio Alba, Edgardo Rabel y señora, Demetrio González y señora, Emelina Rodríguez, Olimpia y Demetrio González, el presidente de la Havana Electric, Mr. Frank Steinhart; su hija la señora María L. de la Llama; el vicepresidente de la Peninsular and Occidental, señor Paul J. Sannders, y su auxiliar, señor Austin Williamson.

OFICIAL

MUNICIPIO DE LA HABANA
ACUEDUCTO DE ALBEAR.
DEPARTAMENTO TECNICO

La Habana, Marzo 23 de 1935.

Hasta las 10 A. M. del día 10 de Abril de 1935, se recibirá en el local del Acueducto de Albear, Departamento Técnico, situado en el Edificio de la Secretaría de Obras Públicas, (Sol y Aguiar), proposiciones en pliego cerrado para la subasta de la ejecución de obras en los Pozos de Escape y Ventilación del Túnel «Sur» de Aguada del Cura. A dicha hora serán abiertos los citados sobres y las proposiciones leídas publicamente.

En el expresado Depto. se facilitarán informes e impresos a las personas que lo soliciten.

NOTA: Esta subasta estaba anunciada para el día 28 de Marzo, pero por causas imprevistas se ha transferido para la fecha indicada arriba, o sea para el 10 de Abril de 1935.

RAFAEL SANCHEZ GIQUEL,
Ing. Jefe del Acueducto de Albear.

OFICIAL

ANUNCIO

República de Cuba, Secretaría de Defensa Nacional, Ejército Constitucional, Cuartel Maestre General, Habana, 9 de marzo de 1935. Hasta las 9 a.m. de los días de los meses de abril y mayo de 1935, que se expresan a continuación, se recibirán en estas oficinas sitas en Diaria y Sánchez Figueras, proposiciones en pliegos cerrados para suministros y entrega al Ejército, durante el año fiscal 1935 a 1936, de los artículos que comprenden los siguientes pliegos: MADERAS, CAMAS Y UTILES VARIOS, día 22; ARTICULOS DE COCINA Y COMEDOR, día 23; UTILES Y EFECTOS DE OFICINA Y MATERIAL DE IMPRENTA día 25; MATERIAL DE HERRAJE Y HERRAMIENTAS DE MECANICA y UTILES DE LIMPIEZA e HIGENE día 26; MEDICINAS, INSTRUMENTOS DE CIRUGIA HUMANA Y VETERINARIA Y MATERIAL DE CURACION día 29; HERRAMIENTAS DE CONSTRUCCIONES día 30; MATERIALES DE CONSTRUCCIONES día 2; ACCESORIOS PARA TRANSPORTES Y MATERIAL ELECTRICO Y EFECTO DE ALUMBRADO día 3; ARTICULOS PARA LA CONSERVACION DEL MATERIAL Y ARTICULOS VARIOS Y MATERIAL TELEFONICO día 6; EFECTOS DE TALABARTERIA Y ARNESES día 8; ZAPATOS día 9; ARTICULOS Y MATERIALES DE COSTURA Y VESTUARIO Y SOMBREROS día 10; y entonces las proposiciones se abrirán y leerán publicamente. Se darán pormenores a quien los solicite. M. López Migoya, Teniente Coronel del Ejército Constitucional, Cuartel Maestre General.

Solicita una viuda que le den la pensión

Se esposo prestó servicios a Cuba durante 35 años. Expone que pasa grandes privaciones

La señora viuda del capitán del disuelto Ejército Nacional, Miguel Angel Cossío Betancourt, víctima de los sucesos del Hotel Nacional, se ha dirigido al Presidente de la República, coronel Mendieta, pidiéndole ordene al Secretario de Hacienda que se pague a las viudas de los oficiales que perdieron la vida en aquella trágica jornada sus modestas pensiones, para que puedan ir viviendo y alimentando a sus hijos. Agrega que van a cumplirse dieciocho meses de los tristes sucesos del Hotel Nacional y aún no han podido cobrar esas pensiones que los Tribunales de Justicia han autorizado.

Termina diciendo la señora María S. viuda de Cossío que su extinto esposo rindió 35 años de servicios inmaculados, que fué veterano de la Independencia y en el Ejército Nacional ocupó por muchos años el cargo de pagador del Estado Mayor, y no obstante, ella no cuenta con bienes de fortuna, luchando por esa causa por el cobro de esa modesta pensión para poder alimentar y vestir a sus hijos, de los que es único sostén.

PANAMA PACIFIC LINE
HABANA A
New York & California
($75.00 IDA Y VUELTA) ($157.50 IDA Y VUELTA)
BUQUES TURBO-ELECTRICOS:
'VIRGINIA' para San Francisco
(33,500 toneladas). Vía Panamá, Marzo 26.
'PENNSYVANIA' para New York
(33.500 toneladas). Marzo 28.
W. HARRY SMITH AGENCIES INC.
OBISPO 75 TELF. A-7322.

Anuncios Clasificados de Utima Hora

PROFESIONALES

p-1 DRES. EN MEDICINA

GABINETE UROLOGICO ALEMAN
VIAS URINARIAS
Consultas gratis, de 7 a. m. a 7 p. m., Jesús del Monte 135, bajos, frente Quinta de Dependientes. Tratamientos modernos para curar la Gonorrea en pocos días. Garantía absoluta. Cura radical: Impotencia, Piel y Sífilis. P-1

ALQUILERES

a-1 HABANA

Para un buen Establecimiento
Se alquilan baratos, los bajos de
O'REILLY 51
Frente a la Metropolitana. Informan por teléfono: M-7911. Llaves en el tercer piso.

ALQUILO, AMARGURA 63, ESQUIna Aguacate. Los bajos, para establecimientos; altos, 3 apartamentos independientes; y segundo piso, 2 salones, con dos cuartos y sus servicios. Informan: 8 y 19, Apartamento 41. A-1

BEERS BULLETIN
La mejor lista de casas amuebladas

VED. B. y 27, altos, amb.ldo, 3h., gar. $80.
VED. F. amb.ldo. 4h., 2b., garage $125.
VED. 17, altos, amb.ldo, 3h., baño, gar. $100.
B. RETIRO: Casa «Don Quijote», 4h., 2b., $50.
FINCA «CARBO», amb.ldo., frutales, 3h. $50.

ALQUILADO, azotea, casa Dr. Fernández Oses, Tejadillo, a Mr. John, permanente.

SE VENDE, casa de apts., 10 apts., todos alquilados. Produce ahora $300 al mes, $50,000.

CASA EN MIAMI, se vende, por $1,200.

BEERS HAVANA
Realty Specialists.
(Est. 1906), 9½ O-Reilly St., Havana A-1

ALQUILO HERMOSO PISITO, BAjos, propio para matrimonio u hombres solos, en Lealtad 188, compuestos de sala, gran habitación, lindísimo baño intercalado, patio, cocina. Llave, en la Carnicería. A-1

EN GALIANO Y CONCORDIA, EDIficio «Zéndeguis». Lo más céntrico de La Habana. Un apartamento: sala, comedor, tres habitaciones, baño intercalado y cocina. Informan: Telf. F-3476. A-1

SAN RAFAEL 152 V, ALTOS, ENtre Marqués González y Oquendo, Sala, recibidor, 4 cuartos, comedor, y baño intercalado. Informan: tefs. M.1541 y M.1795, Luz 19 A bajos, entre Damas y Cuba. A.1

ALQUILO: SAN RAFAEL 66 BAjos, entre Campanario y Lealtad, sala, saleta, cuatro cuartos, cocina, carbón y gas. Llave Café de Campanario. Dueño: Cerro 574 A. A.1

INFANTA 24, ESQUINA CADIZ. ALquilo espléndidos altos, sala, cuatro habitaciones, comedor, baño Muy fresca, balcón al frente y fondo: 22 pesos. Informan en la misma. A-1

SE ALQUILA SAN FRANCISCO 21, altos, entre San Rafael y San José sala, comedor, cuatro cuartos, cocina, baño, dos cuartos azotea, baño, $35 00. Informes: A.3911 y M.3632. A.1

NUEVA DEL PILAR 28, ENTRE Benjumeda y Llinás, sala, saleta, cuatro habitaciones, etc. Llave en la carnicería. Informes: A.1102, Extensión 54. A.1

OFICINAS, EN CUBA 46, ENTRE Empedrado y Tejadillo, se alquilan desde $5.00 con luz y limpieza. Informes en la misma A.1

SE ALQUILAN HERMOSOS ALTOS Maloja 92, entre San Nicolás y Manrique, con todas las comodidades. Informan teléfono F.3122. A.1

a-2 VEDADO

SE ALQUILA UN HERMOSO TERcer piso, en la Calle 27 número 15, entre M. y N., a 2 cuadras de San Lázaro y cuadra y media de Infanta: sala, hall, 4 habitaciones, comedor, baño completo de lujo intercalado, cocina y servicio de criados. Renta: $35.00 mensuales. La llave en 21 número 5, bajos, entre M. y N. Telf. U-4266. A-2

PRESQUISIMOS ALTOS, L 182 ENtre 19 y 21 terraza, sala, gabinete, recibidor, cuatro cuartos grandes, baño moderno, espléndido comedor, garage, patio y servicios criados, $65. F.5506. A.2

LA GRAN FLOTA BLANCA

Reserve ahora su camarote para el nuevo turbo-eléctrico
«VERAGUA»
a New York el jueves 28 de Marzo a las 7 p. m.

Estos flamantes turbo-eléctricos ponen la nota suprema de refinamiento en la ruta marítima que considera a sus pasajeros como huéspedes privilegiados. Todos los camarotes son exteriores. Juegos de salón y de cubierta, baile y otras diversiones.

UNITED FRUIT COMPANY
Oficina de Pasajes: Prado 110-A Tel. M-8268
Oficinas Generales: Muelle de Santa Clara Tel. M-5975

ALQUILERES

a-2 VEDADO

SE ALQUILA, A LA ENTRADA DEL Hotel Nacional, Calle 21 número 5, altos, entre M. y N., lujoso piso, en $75.00 mensuales. Se compone de sala, recibidor, comedor, 4 habitaciones, 2 baños, hall, pantry, cocina, cuarto y baño de criados y garage. Informes, en los bajos: Max Borges. Telf. U-4266 A-3

a-4 Marianao y sus Repartos

PEQUEÑA RESIDENCIA, EN MIramar, próxima a Las Ursulinas y frente al tranvía, Línea entre 18 y 20; y 22 entre Séptima y Novena Avenidas: tres y cuatro habitaciones, dos baños de lujo, pantry, cocina, dos cuartos de criados y garage. Agua abundante. Lujo y confort. Informes: Barraqué, 7 esquina a 4, Reparto La Sierra. Telf. FO-1423. A-4

MIRAMAR, EN 8 ENTRE TERCERA y Quinta, casa de toldo azul, se solicita un chofer-mecánico, con referencias. A-4

LUJOSA CASA CALZADA 130, 7 dormitorios, 5 baños, garage 3 máquinas, 150 pesos. Informes: Teléfono A.3045. A.4

a-5 J. del Monte y la Víbora

ALQUILO, VIBORA, VISTA ALEGRE número 8, esquina Buenaventura, al costado Pasionistas: portal, tres cuartos, garage y demás comodidades: 27 pesos. Llave, la misma. X-1845. A-5

ALQUILO SAN CARLOS No 2, C, LOma de Chaple, Jesús del Monte, hermosa casa compuesta dos habitaciones, sala, comedor, cuarto baño, cocina y portal. Ultimo precio: 15 pesos. A.5

a-6 Stos. Suarez y Mendoza

SE ALQUILA CASA, GOSS 25, ENtre Estrada Palma y Luis Estévez: jardín, portal, sala, saleta, 3 cuartos, baño intercalado, cocina y patio. Informan. Bufete Fernández y Cuadrado, O-Reilly 26, altos. M-2602. A-6

a-10 Los Pinos y Naranjito

SE ALQUILA BONITA CASA-QUINta, comodidades moderna, seis mil metros de terreno, con frutales exquisitos, jardín. Parte alta, Calzada de Arroyo Naranjo. Informan: Telf. F-1803. A-10

b-1 NAVES Y LOCALES

BLANCO 39, ALQUILO LOCAL CON vivienda, propio para almacén, industria, taller o cosa análoga. Informan: San Miguel 189, segundo piso, izquierda, altos de la Peletería «La Noble Habana». Puede verse, de 10 a 12 y de 3 a 5. B-1

b-2 APARTAMENTOS

VEDADO, BAROS Y 17, EDIFICIO «Méndez». Alquilo un apartamento, moderno, muy fresco, con sala, dos cuartos, baño y cocina. B-2

b-4 HABITACIONES

EN CASA DE FAMILIA PARTICUlar, se alquila una habitación, con toda asistencia, a caballero serio o matrimonio sin niños. Informan: Cárdenas 39, altos. B-4

CASA DE SEÑORAS SOLAS, ALquilase habitación con agua caliente, clara, fresca, con toda asistencia, para una o dos señoras. Referencias mutuas, San José 216, bajos, entre Basarrate y Mazón. B-4

HABITACION AMPLIA Y VENTIlada, en casa moderna, baño intercalado, corta familia. Hay teléfono, Habana 70, segundo piso, entre Empedrado y Tejadillo. B-4

ALQUILO CUARTO AMUEBLADO, hombre solo todo servicio, si lo desea baño agua caliente, luz toda la noche, teléfono, moralidad, sólo personas de orden. Amistad 94, altos. B.4

EDIFICIO PRIETO. MURALLA 98, el mejor centro comercial, siete plantas, dedicadas a oficinas en el primer piso para profesional o comisiones.

b7 CASAS DE COMIDAS

SIRVO EXCELENTE COMIDA PARticular, a domicilio, de primera, especial y a hora fija. Admitimos abonados al comedor, Consulado 56 y 60, altos, residencia familiar. Telf. M-9487. B-7

SE SOLICITAN

s-1 CRIADAS Y CRIADOS

SE SOLICITA UNA JOVEN ESPAñola, que sepa servir a la mesa y surcir bien. Se exigen referencias. Sueldo. 15 pesos y uniformes. Informes: Paseo 270, entre 25 y 27, Vedado. De 10 a. m. a 1 p. m. S-1

SE SOLICITA UNA ESPAÑOLA PAra lavar, limpiar y cocinar para un matrimonio. Prado 44, altos. S.1

SOLICITASE UNA MUCHACHA blanca para ayudar a los quehaceres de la casa, debe saber algo de cocina. Informan Fomento 23, Reparto Palatino.

s7 COCINERAS Y COCINEROS

SE SOLICITA UNA MUCHACHA ESpañola para cocinar y limpiar que sepa bien su obligación. Se exigen referencias. Pueden pasar de 2 a 7 p.m. por el Edificio América, calle N. entre Jovellar y 27, Vedado. Departamento 200. S.2

s6 COSTURERAS y MODISTAS

SE SOLICITAN BUENAS OFICIAlas para vestidos Prado 36. S-6

SE OFRECEN

s1 CRIADAS Y CRIADOS

SE DESEA COLOCAR UNA SEÑORA joven, para cuartos y coser. Telf. U-7084. O-1

SE DESEA COLOCAR UNA JOVEN española, para criada de mano o cuartos. Entiende algo de costura. En la misma, otra, para cocinar. Tienen quien las recomienden. Telf. F-7169. O-1

SE DESEA COLOCAR UNA JOVEN española, de criada de mano o manejadora. Tiene buenas referencias. Informes: Línea 72, esquina B., Vedado. Telf. F-1218. O-1

SE OFRECEN

s2 COCINERAS Y COCINEROS

SE DESEA COLOCAR UNA COCINEra española, es repostera. Si es corta familia, cocina y limpia. Lleva tiempo en el país, es cumplidora y formal, Crespo 48, M-4362. O-2

DESEA COLOCARSE UNA JOVEN para cocinar. Teléfono M.8628. O.2

COCINERO Y REPOSTERO JOVEN chino desea colocarse en casa particular, sabe cocinar bien a la criolla, española y francesa, tiene buenas referencias. Sabe cumplir ceon su obligación. Informan Zanja 25, altos, Manuel Lima, Teléfono A.3840. O.2

COMPRAS

1 CASAS

COMPRO CASITA DOS O TRES HAbitaciones Santos Suárez, Jesús del Monte o Víbora. También panteón con bóveda y osario en el Cementerio de Colón. Teléfono 1.3167. C.1

9 MUEBLES Y PRENDAS

COMPRAMOS
Oro, Plata y Platino. Facilitamos dinero sobre joyas
BAHAMONDE Y COMPAÑIA
Extenso surtido en joyería, por la mitad de su valor. Amistad 94, casi esquina a San José. Telf. A.3650. C.9

VENTAS

1 CASAS

¡GANGAS! HABANA: SAN NICOlás, junto San Lázaro, 2 plantas: $4,500; 2 plantas, modernísima, San José: $5,700; 2 plantas, (magnífico edificio en zona bancaria): $12,500; 2 plantas, próxima Parque Fraternidad: $2,800; otra, inmediata Mercado Unico: $1,800, contado.

MODERNA: (SALA, RECIBIDOR, 4 habitaciones, próxima Calzada J. del Monte: $2,800; Lawton, (3 cuartos), moderna: $1,350; una, Santos Suárez, con garage; y otra, Loma del Mazo, modernísimas, $2,200.

CHALECITO PRECIOSO, ESQUINA, (Almendares): $1,200, contado; casa, junto Calle 2, (Vedado): $500.00 entrada, resto: $1,700, a $15.00 mensuales; otra, (monolíticos), garage, (Almendares): $500.00, entrada; otra, Zequeira, próxima Infanta; $1,000, contado y $1,000, a $10.00 mensuales, Prado 19, altos. V-1

NO PIERDA TIEMPO VENDO CHAlet dos plantas independiente. Sala saleta, seis habitaciones en cada planta, doble servicios sanitarios y baños intercalados. Garage. Calle 12 Vedado.

CASA ANTIGUA Y SOLAR COMPLEto en el mejor punto de la calle 23 a precio de situación.

CHALET MODERNO Y SOLAR COMpleto en la calle 24 entre 23 y 25, Vedado, $8.000.

CASA QUINTA 7,000 METROS CON chalet moderno, dos pozos agua medicinal, a 12 kilómetros de la Habana, $7,000. Su dueño calle 23 esquina a 22. Vedado. Teléfono F.6164 de 2 a 5 p.m. V.1

GANGAS. VENDO CASA VEDADO, M y 17, $5.700. Otra Corrales 222, pegado Belascoain Sala, 3 cuartos, baño, etc. $2.250. Varias más. Marrero. Aguiar 25, M.7774. V.1

INFANTA, INMEDIATO SAN LAZAro, 3 plantas, moderna, comercio en bajos: $23,000; Concordia, esquina, 2 plantas, comercio en los bajos: $8,500. López y Cabrera, Obrapía 36, altos. A-3318.

SAN RAFAEL, 4 PLANTAS, 8 DEpartamentos. Renta. $250.00, moderna: $25,500; San Rafael, 2 plantas: $13,500; Escobar, 2 plantas, moderna: $13,500. Reina, 3 plantas, esquina: $19,000. López y Cabrera, Obrapía 36, altos. A-3318.

JUSTICIA, ESQUINA, PEGADO A Calzada de Luyanó, 4 cuartos: $2,600 Villanueva, moderna, media cuadra Luyanó: $3,300; Luco, moderna, 3 cuartos, patio y traspatio: $1,800. López y Cabrera, Obrapía 36, altos.

VEDADO: QUINTA Y D., CASA TERminándose, con todas comodidades, 3 cuartos, baño lujo: $7,500. En La Sierra y Almendares, de todos precios. En la Víbora, tenemos varias gangas. López y Cabrera, Obrapía 36, altos. A-3318. A-1

VENTAS

v-1 CASAS

SE VENDE EN EL VEDADO CALLE 17 entre 28 y 30, No. 611 solar de 7 de frente por 50 de fondo con 4 habitaciones. Renta 16 pesos al mes, se da muy barato, informa su dueño en la misma. V-1

VENDO EN LA VIBORA CALLE DE Concepción frente al tranvía, hermosa casa, portal, sala, comedor, 3 cuartos, baño, cocina, patio y gran traspatio, en $2.600. En Lawton, próximo al tranvía un solar de 10x42; tres casas modernas de techos monolíticos, de sala, 1 cuarto, comedor, baño, etc., y terreno para fabricar todo en $2.600. Una casa en la Víbora a una cuadra de la Calzada, de sala, 3 cuartos, cocina y servicios en $1,650, informa Vallongo en Monte 311. Casa Vila. V-1

2 SOLARES

LOMA DE CHAPLE, VENDO SOLAR una manzana, con mil varas, en $3,500. Informan. Chaple 23. Telf. I-2192. V-2

v-4 ESTABLECIMIENTOS

SE VENDE UNA INDUSTRIA, MUY buena, que deja 400 pesos mensuales, de utilidad, por embarcar su dueño para el extranjero. Trato directo con interesado. Escriba: Apartado 1201, Sr. León. V-4

6 Automóviles y Accesorios

FORD CERRADO DEL 31, FLAMANte vendo barato. Véalo elevador edificio Havana Auto, 23 y P, hasta las diez, de 2 a 4. Frontón Habana-Madrid. V.6

BUICK SIETE PASAJEROS COMpletamente nuevo, pintura de fábrica gomas nuevas. Precio baratísimo. Véalo teléfono F.2742. V.6

7 MAQUINARIAS

MAQUINARIA RECONSTRUIDA, 2 Fresadoras, una número 3 y otra número 2. Dos Tornos, uno de maza y otro de guijos. Seis Tornos, cuatro de cambio rápidos y dos antiguos. Dos Taladros, una prensa de mano Una Tijera-punzón, nueva, de mano. Un Taladro «Radial». Tres piedras esmeril, tipo grande. Dos aparatos autógenos. Un compresor eléctrico Dos cepillos mecánicos. Ruedas de líneas, para autos. Un cepillo, cuatro caras, madera. Tres motores de petróleo 80 y 25 HP. Una segueta. Dos pescantes de taller. Maquinaria de un ingenio completo. Rogelio Ondarse, Empedrado 8, altos, Habana. V-7

MAQUINAS DE CARAMELOS, BOMbones, confituras, paila cobre, nevera amoníaco, motores eléctricos, fábrica Chocolate (1 tonelada diaria). Vendo, con facilidades pagos, San Lázaro 294, entre Lealtad y Escobar, Sr. Alvarez, Habana. V-7

9 MUEBLES Y PRENDAS

FAMILIA, VENDE SUS MUEBLES: lujoso juego cuarto, moderno, magnífico, sala, recibidor; precioso reloj de pie, Renacimiento, finísima capa china, San Miguel 97, antiguo, bajos, entre Lealtad y Campanario. V-9

LA CASA INGLESA
VENTA ESPECIAL
Sólo por este mes, de los muchos y valiosos objetos de Arte, antigüedades, figuras bronce, lámparas, paravanes, radios, pianos, vitrolas platos, cuadros óleos, gobelinos, muebles. Especial surtido en equipajes para embarques. **Salud No. 9, esquina a Rayo. M-7179** V.9

v-11 Instrumentos de Música

SE VENDE PIANO, COMPLETAmente nuevo. Se da muy barato, Monte 18, entre Aguila y Angeles. V-11

ENSEÑANZAS

e1 Profesoras y Profesores

PROFESORA AMERICANA TIENE horas disponibles para clases de inglés y bridge, en la misma traducciones, teléfono F.6470. E.1

Vaya a Europa, vía New York, por la Asoleada Ruta del Sur
Italian Line
Super-trasatlánticos
"REX"—El más rápido del Mundo
"CONTE DI SAVOIA",—Unico provisto de giróscopos estabilizadores.
SALIDAS SEMANALES.—TRAVESIA OCEANICA EN 5½ DIAS
Precios al alcance de todos.
Empedrado 4. A. BONA & CO. Teléfono M-8087

A EUROPA
por la
UNITED STATES LINE
en los rápidos y modernos buques:
"MANHATTAN" (nuevo) "WASHINGTON" (nuevo)
"PRESIDENT ROOSEVELT" "PRESIDENT HARDING"
Salidas de New York todos los Miércoles para:
COBH PLYMOUTH HAVRE HAMBURGO
Pasajes desde la Habana incluyendo los impuestos en conección con las salidas de la
Panama Pacific Line

	IDA	IDA Y VUELTA
Primera . . .	$ 216.09 minimum	$ 441.39 minimum
Turista . . .	$ 166.45 minimum	$ 283.94 minimum
Tercera . . .	$ 137.52 minimum	$ 243.34 minimum

$8.00 adicional por impuesto extranjero, devolvible.
Salidas semanales en los buques de una sola clase:

De New York ó Baltimore $90.00 Ida	AMERICAN MERCHANT LINES y BALTIMORE MAIL LINES	De New York ó Baltimore $180.00 Ida y Vuelta.

Pasaje directo a Puntos del interior del Continente.
Para detalles: sus agentes
Obispo 75. The W. Harry Smith Agencies Inc. Telf. A-7322.

M.E.C.D. 2016

México ha hecho una estadística de extranjeros expulsados por no ser convenientes a la República

En Portugal se ha legislado acerca del uso de los autos del Estado. El Ministro inglés y el Agregado Naval en el propio país fueron ayer a saludar al Secretario de Estado

(NOTICIAS DE LA SECRETARIA DE ESTADO)

El Negociado de Ciudadanía y Migración de la Secretaría de Estado expidió pasaportes a: Josefa Goicochea y Quintana, María Herrera y Gómez, Víctor Muoz y Hernández, Jaime Herzhnan, Enrique González y Valdés, Jose Hidalgo y Ortega, Adelaida Silva y Lorenoz. Certificados de Nacionalidad a: Julián Lugones y Ramírez, Manuel González del Valle y Hierro, José Hernández y Roger, Ernesto Pagés, Manuel Pérez, Armando Valdés y González, Juan Espinosa y Lorden, Reyes Piñero y Rodríguez, María Morales y Calvo, Miguel González y Parra, Angel Castro y Suárez. Cartas de Naturalización a: Ramiro Crespo y González Hipólito Calvo y Prieto, Federico Rodríguez y González, Miguel Vázquez y del Valle.

RECAUDACION CONSULAR

El Negociado de Contabilidad Consular de la Secretaría de Estado remitió a la Tesorería General de la República la cantidad de $30.459,66, importe de las recaudaciones consulares de Amberes, Rotterdam, Belfast, Glasgow, Kingston, Nassau Oslo Christiansund, Copenhague, y Estocolmo de Febrero de 1935.

EXTRANJEROS INDESEABLES

El Encargado de Negocios ad-interim de la República en México Dr. Francisco de Arce informa a la Secretaría de Estado que por primera vez en Méjico, se ha formado una estadística referente a extranjeros indeseables que han sido expulsados del país durante los años de 1931 a 1934.

Los datos estadísticos fueron sacados del archivo de la Secretaría de Gobernación obteniéndose de él 850 casos de expulsión de extranjeros.

El primer cuadro formado, correspondiente a los mencionados años de 1931 a 1934, presenta 256 expulsiones de gualtemaltecos, 140 de norteamericanos, 124 de españoles y 106 de chinos. Por lo que se refiere a las cifras menores de expulsión, hay 27 casos de griegos, 26 de polacos, 22 de sud-americanos, 21 de sirios, 19 cubanos, 16 de centro-americanos; registrándose 3 casos de ejpulsión de escandinavos, 6 de individuos pertenecientes a la Europa Occidental, 7 de colombianos, 10 de italianos y 11 de alemanes.

Solo el año de 1934 arroja la alta cifra de 175 expulsiones de guatemaltecos. Las expulsiones de norteamericanos presentan, excepto en 1928 en que se registraron 8 casos, cifras insignificantes en 1924 a 1930 en 1931 son dos los casos, 18 en 1933 y 53 en 1934.

De los 850 casos de expulsión, las causas fueron las siguientes, 402 debidos a violación de la Ley de Inmigración, después de estas cifras las más altas corresponden por expulsiones de fraude, estafa, etc, sumando un total de 81 casos; 52 casos de expulsiones contra mafias y sociedades secretas, en su mayoría chinos; siguen 45 expulsiones de agitadores comunistas; 20 por comercio de drogas heróicas, 27 por contrabando y 14 por ley de violación de cultos.

EL SERCIVIO DE AUTOS DEL ESTADO

El Encargado de Negocios de la República en Lisboa, Dr. Alfonso Forcade informa a la Secretaría de Estado de un proyecto de ley regulando los servicios de automóviles del Estado. El señor Lobo da Costa, miembro de la Asamblea Legislativa ha presentado un proyecto de ley regulando el servicio de los automóviles del Estado. A su juicio, urge definir en bases bien claras el derecho a utilizar dichos vehículos, y a es efecto ha propuesto a la Asamblea, que los automóviles de turismo, distribuídos entre los funcionarios y servidores del Estado, de los organismos autónomos y de las corporaciones administrativas, mantenidos por la administración sólo podrán ser utilizados por las entidades a cuya disposición fueron puestos y únicamente para servicios inherentes a los cargos que desempeñen los funcionarios. Se establece que solamente podrán usarse los automóviles para el trayecto local de residencias al lugar donde desempeñe sus funciones, considerándose como ilegal cualquier otro uso que se haga con el referido vehículo.

Cuando un funcionario desempeñare más de un cargo y que la acumulación de estos no sea consecuencia de una función que justifique el uso del automóvil, en trayecto hacia los locales en donde se ejecuten las otras funciones, no es considerado como servicio; salvo el caso en que no haya remuneración especial para el mismo y en virtud del cual fué concedido el uso del automóvil.

Los funcionarios de los Gabinetes de los Ministros, de los Subsecretarios de Estado, los ayudantes personales de las autoridades superiores militares, podrán utilizar los automóviles del servicio, únicamente cuando estén debidamente autorizados por sus jefes.

Los restantes funcionarios solo podrán utilizar los automóviles concedidos por el Estado, acompañados por personas de su familia, cuando sea para asistir a solemnidades oficiales y de gran representación en las que se exija el traje de etiqueta.

Los chauffeurs son los únicos responsables ante el Estado de cualquier desastre o avería y de la conservación de los vehículos, siéndoles expresamente prohibido confiar o otros la conducción de los mismos.

Quedan exceptuados de las disposiciones de esta Ley: el Presidente de la República, los Ministros, los Subsecretarios de Estado y los Presidentes de la Asamblea Nacional y de la Cámara Corporativa.

El Ministro de la Gran Bretaña Excmo. Señor H. A. Grant Watson, C. M. G., acompañó ayer a la Secretaría de Estado al Capitán Alan Ramsay Dawar, R. N. Agregado Naval a la Legación inglesa en la Habana, con rsidencia en Washington, para saludar al Dr. José A. Barnet y al Comandante Luis R. Miranda.

El Capitán Ramsay Dewar ha venido a Cuba en asuntos del servicio, y regresará a Washington en breve.

También estuvieron ayer en la Secretaría de Estado, entrevistándose con el Secretario de Estado, el Ministro de Alemania Excmo. Sr. Wilhelm Erythropel, y el Comandante Rinaldi, de la Reserva italiana.

«LA VOZ DEL MERCADO»

Nos informa la dirección del semanario comercial «La Voz del Mercado», que por dificultades mecánicas en sus talleres, ese semanario ha tenido que aplazar forzosamente su publicación para la semana entrante.

ESTADO DEL TIEMPO

Nota del mediodía del sábado:

Continúan moderadamente altas las presiones en casi todo el Golfo de México, en las porciones sudeste y extremo oriental de los Estados Unidos, en el Atlántico adyacente y en las Antillas. No hay bajas presiones cercanas.

Pronóstico para hoy domingo:

Buen tiempo. Iguales temperaturas. Vientos flojos a frescos, principalmente del nordeste al sur.

Observatorio Nacional.

PROFESIONALES

p-1 DRES. EN MEDICINA

DR. ANTONIO PITA
MEDICINA GENERAL Y ENFERMEDADES NERVIOSAS Y ENDOCRINAS
Contando con el mejor Instituto de Fisioterapia de Cuba. Tratamiento efectivo de la neurastenia, Impotencia, Enfermedades crónicas y glandulares. Nuevo método de estimulación del simpático. Consultas de 2 a 4 p. m. $2.00. No visita ni da consultas por Correo. Consulta a hora especial $10.00. **San Lázaro 45, entre Prado e Industria.** P.1

DR. OCTAVIO RIVERO
Asma, Tuberculosis y enfermedades pulmonares. Exasistente del Servicio del Profesor Saye, (Barcelona), Jefe Clínico del Dispensario Antituberculoso Municipal. Consultas diarias, Campanario 43, Consultas de 5 a 7. Telf. A-5848.

DR. A. VENERO
Vías urinarias, Impotencia, Sífilis. Curación rápida. Cuota semanal. Diatermia, Azoterapia, etc. etc. Consultas de 9 a 12 a.m. y de 4 a 6 p. m. San Miguel número 55, esquina a San Nicolás. Teléfono A.9380.

DOCTOR JOSE RAMONEDA.
Asma, enfermedades del pecho, insomnio. **Tratamiento especial para la Impotencia y Nerviosismo.** Consultas de 1 a 3 p.m. previamente concedidas. Barcelona No. 10 entre Aguila y Amistad. Teléfono A.9297.

DR. PEDRO MONTALVO
Estómago e intestinos. Consultas de 2 a 4. Belascoaín 79. Telfs. U-5050 y F-1972.

ENFERMEDADES DE SEÑORAS
DR. MILLA SOLSONA, Servicio de Enfermeras. Tratamiento de las enfermedades del aparato Genital de la Mujer, Insuficiencia. Disfunción Ovárica, Impotencia, Esterilidad Neurastenia Sexual, etc. Consultas de 2 a 4 Obispo y Habana. Sexto piso. Teléfono: M.7732. P.1

p-3 DENTISTAS

Dr. Armando Crucet
CIRUJANO DENTAL Y ORAL
De la facultad de Pennsylvania y del Garetson Hospital of Oral Surgery de Philadelphia. Tratamiento de la **Piorrea-Alveolar** y de las **sinucitis** crónicas del maxilar y Obturaciones y dentaduras de porcelana, anestesia por el gas. Paseo número 17, entre Calzada y Línea, Vedado. Teléfono F.5153. P.1

(Los ANUNCIOS CLASIFICADOS de ULTIMA HORA en la página VEINTE)

PROFESIONALES

p-3 DENTISTAS

DR. JOSE M. GATELL
GABINETE DENTAL
Precios: una extracción, sin dolor, $1.00. Limpieza: $1.00. Empastes: desde $1.00. Corona oro 22 kilates: $4.00. Dentaduras: $10.00. Demás trabajos a precios económicos. Facilidades de pagos. Consultas: de 8 a 8, Habana 98, entre Obispo y Obrapía. P.3

DR MANUEL BETANCOURT
Vías Urinarias, Venéreo. Asistente 4 años de los Profesores Marión, Heitz, Boyer, de París. Consultas de 3 a 5, San Lázaro 173, primer piso. Teléfono M.6347. P.1

p-2 OCULISTAS

DR JORGE L. DEHOGUES
OCULISTA.
Elección de lentes. Consultas de 11 a 12 y de 4 a 6. Aguila 94 Teléfono M.1032. P.2

p-5 CLINICAS

CORPORACION CLINICA
ACOSTA NUMERO 7, HABANA
TELEFONO: M-3930.
Médicos Cirujanos, Parteros, Comadronas, Oculistas y Dentistas. **Hemorroides, curación radical, sin operaciones** Vías Urinarias, Impotencia y demás enfermedades: Análisis, (Rayos X), Tatuajes, Berrugas, Senos, Obesidad, Arrugas, etc. (Quitados y corregidos). Reconocimientos: $2.00. Consultas: $1.00. **Por especialistas.** Atendemos de 1 a 8, exclusivamente. P-6.

p-7 ABOGADOS Y NOTARIOS

Dr. ISIDORO CORZO
ABOGADO
Especialidad: DIVORCIOS. CALLE 9 número 25, entre H e I. Telf. F.5086, Vedado.

ALQUILERES

a-1 HABANA

ALQUILO MODERNOS ALTOS MAlecón 73. Sala, comedor, dos habitaciones, baño completo, cocina, cuarto criados. Informan: Monte 170, teléfono A.2066. A.1

LOMA UNIVERSIDAD ALQUILO BArata casa de una sola planta, con todas las comodidades. San Lázaro 496, entre L y M. Informan: Librería Albela. U.5783. A.1

SE ALQUILA EL PRIMER PISO DE Lamparilla número 35, esquina a Compostela, compuesto de sala, comedor, dos cuartos, cocina y demás servicios. Informan, en los bajos. A-1

INFANTA NUMERO 79, ENTRE SAlud y Jesús Peregrino. Lugar inmejorable. Una de las mejores Avenidas de la Ciudad. Preciosa y amplia casa: portal, sala, 3 hermosas habitaciones, baño intercalado completo, servicio de servidumbre, etc. Precio inigualado. Informes: Goizueta. Telf. F-3937. A-1

AMARGURA 77, ALQUILO HERMOsos bajos: sala, saleta, cuatro cuartos, comedor al fondo, cuarto y servicios criados, buen patio. Precio último. 35 pesos. Informan: Telf. X-2036. A-1

PERSEVERANCIA 31, PRINCIPAL, Alquilo moderno piso con baño intercalado en $27.00. La llave en la misma. Informes en el F.3414. A.1

ALQUILO AMPLIOS BAJOS AMARgura 77, gran sala, saleta, comedor, 4 habitaciones, otra de criados con sus servicios, buen patio. Informan Teléfono X.2036. A.1

EN PRADO 111, FRENTE AL CAPItolio, se alquilan unos entresuelos espaciosos, propios para familia, oficina o taller de confección. Informan en los altos. A-1

GANGA. ALQUILO ALTOS DOS plantas, propio para sociedad o club, regalado 55 pesos. Con garantías en Neptuno y Prado. Informa FO-1968. A-1

SE ALQUILAN LOS ALTOS DE SAN José 130 entre Aramburo y Soledad, diez y siete pesos. Informan en los mismos. A.1

SAN LAZARO 69, ALTOS, ENTRE Crespo e Industria. Sala, recibidor, comedor al fondo, cinco cuartos, baño y cocina y cuarto y servicio de criados. Todo muy amplio. Para verla, dé 3 a 5 p.m. Precio: $50. A-1.

SE ALQUILA TENERIFE, 2do. PISO alto, entre Antón Recio, San Nicolás, una cuadra Monte. Sala, saleta, 3 cuartos, baño intercalado, comedor al fondo, cocina y lavadero. Informe la misma. A-1.

FRESCOS ALTOS, SALA, SALETA, tres cuartos amplios, baño completo. Concordia 176½ entre Aramburo y Hospital. Llave e informes en la misma. A-1.

EN LUGAR CENTRICO, SE ALQUIlan los magníficos bajos, de Amistad 81, entre San José y Barcelona. Informes: En los mismos, de 2 a 5. Telf. F-5320. A-1

SE ALQUILA LA HERMOSA CAsa Lealtad 116, altos, entre Salud y Dragones, propia para dos familias. Pueden ir a verla, de 2 a 5. Precio de situación. Telf. A-1805 A-1

CONCORDIA 6, BAJOS: SALA, ZAguán, recibidor, cuatro cuartos, saletica, baño y patio: $$40.00. Dos meses en fondo. No se quieren niños, ni radiolas. Llave, en los altos, de 10 a 12. A-1

ALQUILERES

a-1 HABANA

LAGUNAS 38, BAJOS, CASA ANTIgua. Sala, comedor, tres habitaciones, cocina y servicio. Llave en la bodega. A.1

HORNOS Y VAPOR. ALQUILO casas modernas, con baño completo, de $18.00 en adelante. Informes en Vapor No. 5 A. Teléfono M.2837. A.1

SAN JOSE 98, ALTOS
Sala, saleta, comedor, 4 cuartos, baño intercalado, cocina gas y carbón, cuarto y servicio criados: $35.00. Informes: **«La Regente», Neptuno y Amistad. A-4376.** A-1

SANTO TOMAS NUM 1
Accesoria C., por La Rosa. Se alquila esta amplia Accesoria, con comodidad para familia, en los altos; y capacidad para tres carros, en los bajos. Llaves e informes: San Pedro número 6. Telf. A-9619. A-1

MONTE 399
Se alquila el hermoso piso alto, derecha; de esta casa, con 6 dormitorios, sala, saleta, comedor al fondo, agua abundante y servicio completo. Llaves e informes: San Pedro número 6. Telf. A-9619. A-1

OBRAPIA NUM. 51
Entre Habana y Compostela. Se alquilan los bajos de esta hermosa casa, divididos en dos locales para almacén, uno grande y otro pequeño, ambos, con servicios completamente independientes, pudiendo comunicarse, si así interesase. Las llaves en la Panadería «La Caoba», Obrapía número 42. Informan: San Pedro 6. Telf. A-9619. A-1

SAN PEDRO NUMS. 24 Y 26
Se alquilan los hermosos altos, derecha e izquierda, y bajos de esta casa, frente a la brisa y a la plazoleta de Luz. Cuenta con comodidades para larga familia, bufete, consultorio, Consignación de vapores, etc., etc., y amplias habitaciones, en la azotea. Las llaves e informes: San Pedro número 6, Dr. Arturo A. Vázquez. Telf. A-9619. A-1

SE ALQUILA UN PRECIOSO CHAlet, de esquina, 8 y 13, Vedado. Informan: San Lázaro 326, bajos. Telf. U-7113. A-1

ZONA COMERCIAL, GRAN CASA. Se alquila una magnífica casa, situada en Mercaderes 36, ocupada anteriormente por una antigua institución bancaria, de dos pisos, con toda la distribución necesaria, para oficinas o comercio. Servicios sanitarios modernos. Aireación perfecta. Fachada de gran lujo. Se alquila por su totalidad o por pisos separados, a un precio razonable, de acuerdo con la situación económica actual. Para informes: O-Reilly 33, de 9 a 11 de la mañana y de 4 a 5 de la tarde. Telf. A-3052. A-1

AMISTAD NUMERO 3, PRIMER PIso, entre Animas y Virtudes, sala, comedor, dos habitaciones, baño intercalado, $25.00. Telf. A-4376, La Regente». A-1

¡BUSCA CASA!
LLAME AL
M.6747
SEGURAMENTE ALLI ENCONTRARA LA QUE Vd NECESITA O VAYA A
MORRO Y GENIOS
EDIFICIO "GOMEZ"
ALLI LE INFORMARAN

CARLOS III, ESQ. A ESPADA
Se alquila este moderno edificio, compuesto de dos naves, una alta y otra baja, con solidez para cualquier industria, en la alta. Llaves e informes: San Pedro número 6. Telf. A-9619. A-1

SE ALQUILA AMPLIA, FRESCA Y cómoda casa, en Subirana número 52, altos, compuesta de sala, saleta, 8 habitaciones, baño, cocina, etc. Precio: $29.00. Informes: M-6747. A-1

TENIENTE REY NUM. 13
Se alquila el piso bajo de esta casa, propio para almacén o industria. Las llaves ,en la misma. Informes: San Pedro número 6. Telf. A-9619. A-1

a-2 VEDADO

VEDADO. ALQUILASE LINDA Y fresca casa, 28 entre 25 y 27, jardín, portal, sala, comedor, 3 habitaciones, baño, cocina, pantry, garage, 2 habitaciones y servicios criados. Informan en la misma. A-2.

MODERNOS BAJOS: $20.00
Magníficos vecinos. Jardín portal, sala, comedor, 2 habitaciones, baño, cocina. Calzada 37 entre J y K. Vedado. Llave Bodega. Informes: F-5843.

ALTOS, MODERNOS Y FRESCOS, EN 27 número 441, esquina a Calle Ocho Vedado: cuatro habitaciones, recibidor, sala, hall, comedor y servicios sanitarios modernos y portal. A-2

VEDADO. 8 No. 6 ENTRE CALZADA y 5a Sala, comedor, tres cuartos y de criados. Piezas muy amplias. Garage. Informan en la misma de 4 a 6 p.m. A.2

C. NUMERO 67, ALTOS, ESQUINA a 21; muy frescos: 5 habitaciones, sala, saleta, baño, cocina ,terraza, etc., cerca Colegio La Salle. Precio módico. A-2

SE ALQUILAN LOS MODERNOS, amplios y frescos altos. B. número 286, entre 29 y 31, Vedado. Acabados de pintar. Informes en los bajos. A-2

ALQUILERES

a-2 VEDADO

SE ALQUILA LA CASA CALLE 25 No. 367 entre Paseo y 2, Vedado, con sala, comedor, tres cuartos, cocina, baño con agua caliente, cuarto y servicios de criados. A.2

ALQUILO MODERNOS ALTOS, CAlle M No. 4, entre 11 y 13, Vedado, recibidor, sala, gabinete, 5 habitaciones, baño, comedor, pantry y servicio de criados, garage. Informan en los bajos. A.2

VEDADO CALLE D No. 207, ENTRE 21 y 23, se alquila una habitación con vista a la calle muy fresca con toda asistencia o sin ella. A.2

SE ALQUILA, CALLE 23 No 311, entre B y C, amplio y lujoso piso alto. Recibidor, Living Room, Sala, Biblioteca, 2 Comedores, 4 habitaciones, 2 baños, Pantry, Cocina y cuarto y servicios de Criados. Garage para dos máquinas. Abierta de 8 a 11 y de 1 a 6. A-2

21, ENTRE C Y D., PRECIOSISIMA residencia, de frente, en el tercer piso de nuestro moderno Edificio Tavel. Vista bellísima al mar y a toda la Ciudad. Fresquísimo y ventilado: sala, saleta, 4 amplias habitaciones, baño intercalado, hall central, pantry, cocina, servicio de servidumbre, etc. Elevador y empleados, día y noche. Precio inigualado. Informes Goizueta. F-3937. A-2

VEDADO. ALTOS 15 ENTRE 10 Y 12, No. 470, terraza cubierta de persianas, sala, hall, cinco habitaciones, baño, comedor, cocina, servicio, criados, terraza al fondo. Precio: $50.00. Informan: FO.1693. O.2

SE ALQUILA 15 No. 496 ENTRE 12 y 14, compuesta de sala, tres habitaciones y demás comodidades, la llave e informes en el solar de al lado. A.2

VEDADO. PLANTA ALTA, LINEA esquina a M, compuesta de recibidor, sala, cinco habitaciones, comedor, pantry, baño completo, cocina, cuarto criado con sus servicios. Moderna, abundante agua, muy fresca. Llave en la misma de 7 a 11 y de 1 a 6, informa Malledo, tel-fono A-1112. A 2

SE ALQUILA UN PRECIOSO CHAlet, de esquina, 8 y 13, Vedado. Informan: San Lázaro 326, bajos. Telf. U-7113. A-2

VEDADO. ALQUILO BAJOS, CALzada entre 6 y 8, sala, comedor, 4 cuartos, 2 baños completos, dos cuartos criados, servicio entrada independiente. Garage. Informes, llave, esquina seis. A.2

SE ALQUILA RESIDENCIA DE LUjo, para corta familia, en Malecón, entre K. y L. Para informes, dirigirse al Sr. A. Copado. M-7991, Edificio Bacardí. A-2

SE ALQUILAN LOS MODERNOS altos de J esquina Once compuesto de sala saleta comedor cuatro habitaciones, baño intercalado cocina, pantry, cuarto criados, baño completo. Precio: $50.00. A.2

a-4 MARIANAO Y SUS REPTOS.

ALTURAS DE LA LISA, MARIANAO Se alquila en $30 mensuales el bonito chalet «Villa Laura', calle Santa Brígida entre Santa Rosa y San Luis. Tiene 2 plantas, garage, cuartos para criados y 5.200 varas cuadradas de terreno con coso y otros frutales. Lugar alto, sano y fresco. Informa: Dr. Vargas, calle Habana No. 35, altos. Teléfono A-1724. A-4.

SE ALQUILA ESPLENDIDA RESIdencia lujosamente amueblada, vajilla, frigidaire. Propia para Legación. 20 entre 3 y 5. Miramar. Precio situación. F.2880. A.4

MARIANAO: SE ALQUILA CASA moderna, por $25.00: portal, sala, comedor, 4 cuartos, 2 baños, cocina y 2 patios. Situada en la calle General Lee, entre Calzada y Santa Catalina, muy cerca de guaguas y tranvías. Informes: Jardín 'El Clavel', General Lee y Coronel M. Martínez. Telfs. FO-7029 y FO-7238, Marianao. A-4

SE ALQUILA, EN ALTURAS DE Almendares, regia casa, Avenida de Los Aliados 17. Informan en la misma A-4

a-3 CERRO Y PALATINO

SE ALQUILA ACABADA DE PINtar la casa Calzada del Cerro No. 633, portal, sala, saleta, 4 habitaciones, baño intercalado a media cuadra de la Escuela del Hogar, informan en el No. 635. A.3

ALQUILO, CERRO 743: SALA, COmedor, 2 habitaciones, cocina, servicios. Llave en la misma. Telf. I-4541. A-3

SE ALQUILAN HERMOSOS ALTOS en la Calzada del Cerro No. 496, frente a la Quinta Covadonga compuestos de sala, saleta, 3 cuartos, comedor, hall, baño completo, cuarto y servicio d e criados. Cocina y patio. Informan en el café. M.2851. A.3

ALQUILO, ALMENDARES 25 Y MEdio, letra B., bajos, interior, una cuadra Ayestarán: sala, comedor, dos cuartos, cocina y baño; 14 pesos. Dos meses fondo. Aguilera. A-6174 y U-6509. Llave al lado. A-3

SE ALQUILA, PATRIA NUMERO 18, altos modernos: 20 pesos, una cuadra de la Calzada del Cerro Llaves en la Bodega «La Cubana». Informes: Belascoaín y Salud. Café, Manuel. A-3

a-5 J. del Monte y la Víbora

MODERNA Y REGIA, UNA CUADRA Jesús del Monte: sala, recibidor, 5 cuartos, cuarto criados, 2 baños lujo. Decorada, monolítica, amplia: $10,500. López y Cabrera, Obrapía 36, altos. A-3318. A-5

COLINA 27, MODERNA, A UNA cuadra Calzada. Portal, sala, saleta comer, dos cuartos, baño intercalado, cocina, terraza. Llaves en el 6½. Informan F.6405. C. No. 8. A.5

ALQUILO VISTA ALEGRE 33, CASA tres habitaciones, sala, cocina y servicios modernos, la llave en la misma de 1 a 5 teléfono U.6673. A.5

ALQUILERES

a-5 J. del Monte y la Víbora

SE ALQUILA: SAN LAZARO 62, ENtre San Mariano y Santa Catalina, moderna casa, con seis habitaciones y garage. Telf. M-6390. A-5

SE ALQUILA LA CASA PEDRO CONsuegra No. 67 A, esquina a 5a, Víbora, compuesta de Portal, sala, comedor, tres habitaciones y demás servicios. Patio y traspatio. 75 metros sobre el nivel del mar, teléfono M.1127 A.5

SE ALQUILAN AMPLIAS, FRESCAS y cómodas casas, en Correa número 5, compuestas de sala, saleta, 3 habitaciones, baño y cocina. Precio: 12 pesos. Informes: M-6747. A-5

a-6 Stos. Suarez y Mendoza

A $8.00, $10 00 Y $15.000, CASITAS modernas, a una cuadra de las guaguas y dos de los tranvías Santos Suárez. San Benigno número 24, entre Durege y Serrano. Informan, en la misma. A-6

LUIS ESTEVEZ C. Y JUAN DELGAdo, la línea, se alquila una casa con jardín, portal, sala, dos cuartos baño intercalado, comedor, cocina, cuarto de criados y patio, casa moderna. Informan Obispo 31, teléfono A.1706. A.6

REPARTO MENDCZA. VIBORA. SE venden los solares de Avenida de Santa Catalina esquina a Cortina, paradero de los tranvías de Santos Suárez, se vende la medida que se desee. Informan Muralla 78. A.6

REPARTO MENDOZA. VIBORA. SE vende la hermosa casa «Villa Nieves» Avenida de Santa Catalina esquina a Cortina. Informan en Muralla 78. A.6

a-13 ALQUILERES VARIOS

FINCA RECREO, SE ALQUILA CON ¾ caballería, lindando con pueblo Bauta, tiera colorada de primera, casa. mampostería 4 cuartos, 2 baños, agua caliente y fría. Informes: Soler, A.8520, de 9 a 12 y de 3 a 6. A.13

PLAYA GUANABO. ALQUILO Y vendo para temperada baño, casita mampostería, sala, dos cuartos, comedor, cocina, servicio intercalado. Informan San Julio 70, teléfono I.3956, Santos Suárez, Herrera. A.13

SAN MIGUEL DE LOS BAÑOS CHAlet recién reconstruido Avenida parte alta. Tres habitaciones demás comodidades. Informes Tamargo, calle Beatriz s/n. Arroyo Apolo. Teléfono I.7189. A.13

SE ALQUILA BUENA COCINA, EN buenas condiciones y buenas personas, O-Reilly 5. Informes: Zapatero. A-13

b-1 NAVES Y LOCALES

SE ALQUILA UN LOCAL, EN INfanta número 98, esquina a San José. Sr. López. B-1

ESPLENDIDOS LOCALES PARA PEqueñas industrias acabados de pintar. Precio de situación. Sol y Ignacio. Informan Sol 87. A.5486.

SE ALQUILA A MEDIA CUADRA Infanta, nave de 600 metros con cinco habitaciones altas. Desagüe y Plasencia, propia para almacenes o industria. Precios de situación. Informes U-1177. B-1.

ALQUILO NAVE UNA SOLA PLANta, con azotea, barata, 300 metros capacidad, media cuadra muelles de Tallapiedra. Revillagigedo 120. Informan Librería Albela, U.5783. B.1

GRAN LOCAL, DE ESQUINA, EDIficio de mampostería, moderno, bien situado, con armatostes, amplia habitación, con cocina y servicio, en 18 pesos, Los Pinos, Avenida Apóstol y Betancourt, próximo Paradero de Miraflores. F-2225. B-1

MANRIQUE 53, PEGADA A NEPTUno; alquilo barata moderna nave con 400 metros sin columnas, propia para depósito o comercio. Llaves el encargado en los altos. Telf. A.0698. B.1

ALQUILO PEQUEÑO LOCAL EN Santa Clara No 27 propio para pequeño comercio o una industria. Puede verse todas horas. La llave al lado. Teléfono X1250. B.1

ALQUILO LOCAL DE ESQUINA 250 metros media cuadra Infanta en Benjumeda y Plasencia, puertas hierro. Precio: 20.00. Informes Universidad 15. Telf. A.3061. B.1

ALQUILO LOS ALTOS OBRAPIA 23 ntre Cuba y San Ignacio, propios para oficinas. Tiene un salón al frente de 150 ms. planos Llave en los bajos. Informes: teléfonos M 2603 y F 1211.

ALQUILO BARATA NAVE OCHOcientos metros con techo de mampostería, propia para cualquier industria o depósito en Salud No. 229 al lado de la estación de Policía. Llave e informes al fondo de la misma por N. Sardinas 94. B.1

¡BUSCA LOCAL PARA NEGOCIO!
LLAME AL
M.6747
CON TODA SEGURIDAD ENCUENTRA EL QUE VD. NECESITA O VAYA A
MORRO Y GENIOS
EDIFICIO "GOMEZ"
ALLI LE INFORMARA

ALQUILERES

b-1 NAVES Y LOCALES

ALQUILO AMPLIOS BAJOS PARA comercio o almacén de tabaco, en Monte 68 informan en el mismo. Teléfono A.1529. B.1

ESQUINA PARA ESTABLECIMIENto. Alquilo la de Vapor esquina Aramburu, en $15.00 mensuales. Informes: Vapor 5-A. Telf. M-2837 B-1

MAGNIFICA OPORTUNIDAD PARA establecerse. Se alquila local para Bodega, con armatostes y enseres nuevos, en lo mejor del Reparto La Sierra. Módico alquiler. Su dueño: Mario Rodríguez: 15 y F., Vedado. Telf. F-1124. B-1

NAVE BARATA
Alquilo, propia para almacén, industria, taller, garage. Tiene 400 metros cubiertos. Véala: Agua Dulce 10, entre Flores y Buenos Aires. Llave, al lado. Informan: Malecón 40. Telf. M-8007. B-1

SE ALQUILA UNA GRAN CASA, PAra almacén, sin columnas. Mide 350 metros cuadrados, nueva, Habana 199. Informan: Bodega, esquina a Velazco. B-1

GRAN EDIFICIO, PARA INDUStria o almacén. Se alquila barato, en Ayestarán y Peñalver, (antigua fábrica de pianos). Tiene dos pisos altos, elevador, gran patio y local aparte, para oficina. Informan, en el mismo. Telf. FO-1095. B-1

b-2 APARTAMENTOS

APARTAMENTO AMUEBLADO INdependiente Sala, 2 habitaciones, cocina, baño, garage y portal. 13 y 26. Vedado. B.2

SE ALQUILA UN APARTAMENTO. Sala, 3 habitaciones, comedor, servicio y cuarto criados. Línea 104 esquina a 4, Vedado. Informan en la misma. M-2.

ALQUILO APARTAMENTOS ALtos, en azoteas: Aramburo 42 y Romay, 25, nuevos, baratos. Véalos. Informan: Librería Albela. U-5783. B.2

OFICIOS 84
Alquilo hermosos apartamentos y habitaciones. Precios reducidos, luz, agua abundante, primer piso y 2do. Vista hace fé. B.2

EDIFICIO EL RECREO EN LA Sierra, en 8 y Primera, S alquila un apartamento compuesto de portal grande, sala, comedor y demás comodidades. Precio económico. Informan al lado o por el teléfono F.4016. B.2

EDIFICIO
LOPEZ SERRANO
VEDADO
CALLE 13, ESQ. A L. TELF. F-2832
Apartamentos de dos cuartos dormitorios, sala, comedor, cocina y baño, incluyendo en la renta: luz, gas, teléfono, refrigerador y storage. B-12

EDIFICIO «AJURIA». SE ALQUIlan amplios y claros apartamentos a $10.00, $12.00 y $15.00, con luz y limpieza, para oficinas y profesionales. Informes, en el elevador, Habana 86, esquina a San Juan de Dios. B-2

CASAS-APARTAMENTOS, RECIENtemente pintados, modernos, ventilados, dos cuartos, sala, comedor, precioso baño intercalado, cocina y baño de criados. Precios razonables, Edificio «Padrón», Neptuno 251. Telfs. U-5158 y U-5402. B-2

APARTAMENTOS FRESCOS Y COmodos, en el Edificio «Arcos», Calle F., entre 19 y 21, Vedado. Informes: el Conserje. B-2

DEPARTAMENTOS MODERNOS Y con todo confort, edificio de ocho plantas y sótano, para garage, «Lens Court», 6 esquina a 11, Vedado. B-2

J. ESQUINA 21, VEDADO, LUJOSO apartamento cómodo, fresquísimo, sala, comedor, dos cuartos, hermoso baño completo intercalado, etc. Lugar céntrico. Una cuadra Parque Monteagudo. Informes Avelino.

b-4 HABITACIONES

VEDADO. A SEÑORA SOLA SE ALquila una habitación amplia y fresca en casa de corta familia. Informes: 17, 334 entre A y B, bajos B.4

SE ALQUILA EN DOCE PESOS SAla con balcón, cuarto con baño moderno y luz, Infanta 144C, esquina a 27, 2o. piso izquierda. B.4

SE ALQUILAN MAGNIFICAS HAbitaciones a bajos precios. J y Calzada, Vedado, antiguo Carneado. Gente de Moralidad. B.4

UNA CUADRA PRADO, ACERA LA brisa, amplia habitación anexa al baño con o sin muebles, apartamento independiente en la azotea, pueden comer, esmerado aseo. Consulado 122, altos. B.4

SE ALQUILA HABITACION AMUEblada fresca ventilada, ventana al fondo, casa de orden a hombres solos, 8 pesos. Obrapía 63, segundo piso entre Compostela y Aguacate. B.4

HABITACION, LAVAMANO, EXCElente servicio de tres comidas a la habitación. Lugar inmejorable. Exclusivamente personas honorables. Primer piso. Industria 138. Frente al teatro Campoamor. B.4

ALQUILO HABITACION LUZ 95, primer piso, entre Egido y Curazao, servicio privado, con muebles o sin ellos, hombre solo o señora sola no hay niños. Precio: $8.00. B.4

HABANA 108 ENTRE OBRAPIA Y Lamparilla se alquilan hermosas habitaciones con luz desde $5 en adelante. Informa la encargada. B.4

HABITACION, VISTA CALLE, ALquílase, baño anexo, una cuadra tranvías, Carlos III e Infanta: $6.00. Exíjese moralidad, Lugareño 2, frente Clínica Fortún-Souza. B-4

FAMILIA RESPETABLE, ALQUILA dos habitaciones, a señoras o señoritas. Se cambian referencias, 15 número 26, altos, entre D. y E., Vedado. B-4

HABITACIONES CON BAÑO, EN Monte 485, en $8.00 y $10.00 mensuales. Informan en la Botica. Telf M-4128. B-4

ELEGANTE RESIDENCIA FAMIliar, Consulado 56 y 60, altos; y casa de familia de Consulado 92-A., altos. Habitaciones y apartamento, balcón, teléfono, comidas, etc. B-4

SEÑORA SANCHEZ, VIUDA DE Walton, alquila dos habitaciones, con o sin recibidor y baño privado. Edificio Castro, cuarto piso, 25 y O., Vedado. B-4

SE ALQUILAN HABITACIONES Y apartamentos, también una sala para profesional, agua caliente. San Lázaro 104, entre Galiano y San Nicolás. B.4

ALQUILERES

b-4 HABITACIONES

HABITACION MATRIMONIAL, BAño intercalado, alquílase con toda asistencia. Otra, sin baño. Buena comida, comodidad, economía. Comunicación todas partes, Línea número 28, casi esquina a J., Vedado. Telf. F-6328. B-4

O-REILLY 85, MEDIA CUADRA Parque Central. Se alquilan habitaciones y departamentos, con comida; precio de situación; agua caliente, luz, teléfono, confort, moralidad. B-4.

SE ALQUILA AMPLIA Y FRESCA habitación anexa al baño, con y sin muebles propia para matrimonio u hombre sólo; es casa de señora sola, con toda asistencia para hombre, con tres comidas $23.00, para matrimonio con toda asistencia, $32.00 comida espléndida, casa muy tranquila, sólo a personas decentes. Lucena 21 segundo izquierda entre San Rafael y San José, casa gris primera puerta pegado a San Rafael. B-4.

NEPTUNO 73, ALTOS «LA FILOSOfía». Lugar céntrico y comercial de la ciudad. Alquilo en casa particular toda asistencia, habitación grande para matrimonio, otr aamueblada, y una chica para 2 hombres, todas balcón y lavabo, se aceptan abonados al comedor. Teléf. M-7582. B-4.

GRAN CASA PARA FAMILIAS Monte 5. (Antiguo hotel «La Purísima») Habitaciones, $6, $8, $9, balcón, lavabo, agua caliente, mucha limpieza. Apartamento espléndido de 2 habitaciones, balcón; otro de 3, con baño privado. Casa esquina. Con o sin comida. M.8586. B.5

SE ALQUILA HABITACION, AMplia y muy ventilada, en casa de moralidad. Véase en Corrales 143, altos, entre Indio y San Nicolás. B-4

ALQUILO ZAGUAN, CON HABITAción a la calle, junto o separado. Habitación con balcón, Amargura 31, esquina a Habana. B-4

HABITACION A DOS SEÑORAS O matrimonio, con toda asistencia, con derecho a poner juego de sala. Se cambian referencias, San José 186, altos, entre Infanta y Basarrate. B-4

GALIANO 103, ENTRE SAN JOSE y Barcelona. Habitaciones espléndidas con lavabos, baños intercalados, agua caliente abundante, hermosa terraza. Desde $25.00, para uno; $40.00, para dos. Excelente comida. Sólo moral absoluta. Telf. M-7380. B-4

VEDADO: LINEA 91, ESQUINA 6. Alquilo hermosísima habitación esquina, brisa. Está dividida y caben 4 personas. Casa honorable, magnífica comida. Precio reducidísimo. Necesito compañero, para joven decente. Todo servicio. $17.00. F-5632 y F-1406. B-4

OBISPO 82, POR VILLEGAS, HABItación con muebles, comida y desayuno, en azotea. Vista calle. Una persona: $18.00. Dos: $35.00. Agua caliente. M-8046. B-4

b-5 CASAS DE HUESPEDES

HUESPEDES: SI CAMBIA DE HOtel o casa de huéspedes, visite «La Central» Encontrarán buena comida, frescas habitaciones y precios económicos, Prado 65, esquina del Sevilla. A.9009. B.5

CASA DE HUESPEDES, PRADO 104 el mejor punto. Habitaciones grandes con vista a la calle, en la misma asistencia completa para hombres sólo. 20 pesos; se exigen referencias, se admiten abonados al comedor. B-5

GALIANO NUMERO 84, ALTOS DEL Café «La Isla. Alquilo habitaciones, vista a la calle y baño. Asistencia completa, a hombres solos. Precio: $20.00. Estricta moralidad. Trato esmerado. Exquisita comida. B-5

«LA MATANCERA», REINA 83, ESquina Manrique, una de las casas más decentes, para matrimonios y caballeros, con habitaciones amuebladas. Excelente comida. Precio moderado. Telf. A-0238. B-5

b6 HOTELES

HOTEL SAN CARLOS
EGIDO Y MONTE
PRECIOS ECONOMICOS POR MES
Habitación, desayuno, almuerzo y comida, con derecho a elegir platos
UNA PERSONA .. . $30 a 40
MATRIMONIO .. . $45 a 60
Hay Departamentos familiares
NO FALTA EL AGUA. B.6

HOTEL REGIS
PRADO Y COLON
Residencia para familias. Habitaciones con baño privado y apartamentos. Agua fría y caliente. Elevador, Comida excelente .Telf. M-3683. B-6

HOTEL "SANTANA"
CONCORDIA Y CAMPANARIO
Residencia para familias. Habitaciones con baño privado, agua fría y caliente. Comida excelente. Telf. M-8225. B-6

HOTEL «PRADO»
Espléndidas habitaciones, con o sin muebles, desde $10.00, en adelante, Prado y Virtudes número 85, entrada por Virtudes. B-6

HOTEL "COLONIAL"
San Miguel 62, casi esquina Galiano, residencia para familias. Apartamentos y habitaciones, con baño privado. Elevador, día y noche. Magnífico restaurant, octavo piso. Cocina española y criolla, con carta. Absoluta moralidad. M-5966 y M-5967. B-6

HOTEL «VANDERBILT»
Lo más alto, saludable y económico, Neptuno 309, esquina Mazón. Habitaciones de esquina, con baño privado, propias para quien convenga vivir cerca Universidad o los Hospitales Calixto García y Mercedes. B-6

HOTEL 'IDEAL ROOM'
PRADO 93-B., (POR PASAJE)
¿Desea vivir en casa tranquila, mejor que en su propia casa? Visite esta gran casa, aunque sea por curiosidad. Por dentro, la mejor. Precios para matrimonios, con comida y toda asistencia, desde $35.00 a $45.00. Hay apartamentos de dos habitaciones, con balcón y baño a Prado. Exíjense referencias de moralidad y pagos. B-6

HOTEL "LAS TULLERIAS"
PREFERIBLE POR LOS VIAJEROS DEL INTERIOR
Céntrico y económico. Espléndidas habitaciones para matrimonios. Avenida de Bélgica 91, (Monserrate). Habana. Telf. A-3648, frente al Parque Central. B-6

¿NO ES ASI LA VIDA?

Por Dante Quinterno

M.E.C. 2016

ALQUILERES

b7 CASAS DE COMIDAS

CASA PARTICULAR, OFRECE BUENA comida. Artículos de primera y buen servicio. Hacemos comidas especiales. Admitimos abonados. Servicio a domicilio .Telf. A-5933. San Miguel 97, bajos, entre Lealtad y Campanario. B-7

SE SOLICITAN

s-P Personas de Ignorado Paraderos

PARA ASUNTO URGENTISIMO, FAmilia reclama a Cándido Mínguito Sanz, que trabajaba, en el año 1921, en San Germán del Oriente, (Vuelta Abajo). Su hermano Eladio, que vive en Barcelona, Calle Gómiz 17, bajos. Ambos, son de la provincia de Burgos, España. SP.

¿SABE EL PARADERO DE REYES Alfredo Prol, Ramón Blanco, Roberto Agrelo, José Arce, Ricardo Casanovas, José Díaz, empleados de la Cuban Telephone. Avise a León, Aguila 116-A., Vidriera. SP.

SE SOLICITA SABER EL PARADEro de Antonia Rodríguez. La solicita su hermana Catalina Rodríguez viuda de Colado, Apartado número 204, Port, Tampa City, Florida, Estados Unidos. SP.

s-A Solicitud de Alquileres

SOLICITO PARTE DE UN LOCAL con vidriera a la calle. Informes: teléfono A.1000. Departamento 28, de 12 a 2. SA.

NECESITO LOCAL, PARA ALQUIlar con contrato, sobre 50 metros, entotal, en Cuatro Caminos, Esquina de Toyo, Belascoaín, Galiano, Sol o Muralla. A-3070. SA.

SOLICITO HABITACION AMPLIA, exterior, con baño anexo, sin muebles y comida. Señora sola, en La Habana y casa de moralidad. Conteste, con detalles: A. S., Departamentos de Anuncios Clasificados, DIARIO DE LA MARINA. SA.

s1 CRIADAS Y CRIADOS

SE SOLICITA UN CRIADO DE MAno y jardinero con referencias, calle Once entre Ramón Mendoza y 6, Alturas de Miramar. Sueldo: $15.00. S.1

SE SOLICITA CRIADA DE MANO, de color. Ha de dormir en la colocación. Se exigen referencias. 25 y 6, Vedado. S-1.

SE SOLICITA UNA MUCHACHA del país, para limpiar y cocinar para un matrimonio. Sueldo $10.00; se exigen referencias, si no es limpia y formal, que no se presente. Campanario 132-C, 2do. piso, entre Zanja y Dragones. S-1.

SE SOLICITA CRIADA DE MANO, ha de dormir en la colocación, en la misma una para cocinar y lavar. Para tres de familia. Calle 12 entre 3a y 4a Avenida. Ampliación de Almendares. Teléfono FO.2209.

SE SOLICITA UNA MUCHACHA blanca para criada de mano solamente en A. y Calzada. Sueldo $10. S.1

SOLICITO BUENA CRIADA, QUE sepa escribir y zurcir algo. Sueldo: 12 pesos, para el Reparto. Referencias. Si no es buena criada de mano, no presentarse, Lealtad 12, por la mañana. Telf. FO-1944. S-1

SE SOLICITA UNA JOVEN, NO MAyor de 16 años, para limpiar y enseñarla a coser, que viva cerca, para dormir en su casa, Obispo 102, Corsetería. S-1

s2 COCINERAS Y COCINEROS

PARA COCINAR Y LIMPIEZA UNA criada en M 48, altos, Vedado, teléfono F.6587, Sra. Muñoz. S.2

A COCINERO O COCINERA, SE arrienda, en ventajosas condiciones, hermosa cocina, Consulado 92-A., altos, esquina a Colón. S-2

SE SOLICITA UNA MUCHACHA española para cocinar y limpiar. Sueldo, $15.00. San Lázaro 325 altos, esquina a Basarrate. Si no sabe cocinar que no se presente. S-2.

SOLICITO COCINERA DEL PAIS, que sepa su oficio, que traiga recomendación y duerma en la colocación. Suelo $10. Calle 21 núm. 3, entre M y N, después de las 8. S-2.

SE SOLICITA UNA CRIADA ESPAñola que duerma en la colocación y una cocinera. San Lázaro 325 esquina a Basarrate, altos. Si no sabe cumplir con su deber que no se presente. S.2

SE SOLICITA UNA COCINERA PEninsular o país para 3 de familia, que ayude en la limpieza. Dormir en el acomodo .Sueldo: 8 pesos, Zanja 67 G, bajos. S.2

SE SOLICITA UN COCINERO BLANco para larga familia, que tenga buenas referencias. Calle D entre Línea y 11 Vedado. De 3 a 5 de la tarde. S.2

COCINERA JOVEN, BLANCA, QUE ayude a los quehaceres, se solicita para dos personas y dormir fuera, en Concordia 197 y medio, altos, entre San Francisco e Infanta. S-1

SOLICITO UNA COCINERA PARA matrimonio solo, casa chica. Ha de limpiar y dormir en la colocación. Buen sueldo, Condesa 46-B., segundo piso, derecha, esquina a Lealtad. S-2

SE SOLICITA UNA MUCHACHA, para cocinar y lavar. Dormir o no en la colocación. Sueldo: 12 pesos, 25 número 347, entre A. y Paseo. S-2

SOLICITO UNA ESPAÑOLA, PARA tres de familia, que cocine y limpie, perfectamente y duerma fuera. 12 pesos y uniformes, Calle C. número 192, entre 19 y 21, Vedado. Horas: de 2 a 5. S-2

SOLICITO CRIADA, PARA COCINAR y limpiar, para dos personas. Si no sabe cocinar, no se moleste en llamar, después de las 9 a. m. F-2413. S-2

s-3 MANEJADORAS

SE SOLICITA UNA MANEJADORA del país, de 30 a 35 años, para niño de 2 años, que tenga buenas referencias. Sueldo $15.00. 8 y 19 Apartamento 17. F-6635. De 12 a 2. S-3.

s9 JARDINEROS

SE SOLICITA MATRIMONIO SIN hijos; él, agricultor; ella, criada y coser, para finca en la Coronela. Necesarias referencias. Telf. A-2167. Sr. Suárez. S-9.

s11 Agentes y Vendedores

SOLICITAMOS 10 HOMBRES ACTIVOS y bien portados para hacer órdenes a domicilio de producto consumo diario. Sólo se requiere actividad y deseos de trabajar. Sueldo: $5 semanales Informan: Benjumeda 34. S.11

SE SOLICITAN

s11 Agentes y Vendedores

NECESITAMOS VARIOS HOMbres mayores de edad, con referencias, que sepan las cuatro reglas, para emplearlos en compañía americana, con cargos bien retribuidos. Preguntar por Mr. Frank, en Bernaza No. 3, entrada por la Real Silk, altos, el próximo lunes día 25 a las 3 p.m. No tratamos este asunto por correspondencia. S.11

NECESITO EN LA HABANA Y EN el Interior personas que quieran ganar dinero. Diríjanse por escrito a Frank Sosville. Apartado 1337. Habana. S-11.

NECESITAMOS VARIOS HOMBRES con referencias, que sean cumplidores y que conozcan el comercio, para vender víveres, a comisión. Preguntar por Sdmitd, San José 126 y medio. De 10 a 11, exclusivamente. S-11

SOLICITAMOS VENDEDOR
Para los barrios del Vedado y Marianao. Tiene que ser práctico en la venta de jabones y embutidos. Sardiña y Hermano, S. en C., Calzada del Monte 459 y 461. M-9285. S-11

VENDEDORES A DOMICILIO: SE solicitan para la venta de artículo de primera necesidad y gran consumo. Véndese fácilmente. Magnífica retribución. Informes: San Ignacio 64, entre Teniente Rey y Amargura. S-11

PARA LA HABANA E INTERIOR de la la Isla, necesitamos vendedores activos, ganando magnífica comisión, por adelantado. Artículo fácil, atractivo y útil. Gorriarán y Michelena, Edificio La Metropolitana 808, Habana. S-11

s-12 Operarios y Aprendices

SOLICITAMOS BUENAS OPERArias sombrereras, «La Parisién», Neptuno 74. S-12

s13 SOCIOS

MAGNIFICO NEGOCIO PARA EXplotar artículo patentado que dejará el primer año más de 30.000 pesos, admito socio con pequeño capit al. Informa Vaquéz, Obispo 59. S.13

SOLICITO SOCIO PARA GARAGE, con $100, para trabajar él mismo. Absoluta garantía y buena ganancia. Informan: Librería Infanta y Neptuno. S-13.

BUENA INVERSION: SE SOLICITA un socio, con algún pequeño capital, para operar una Fábrica de Cigarros. Informes: Apartado 1197. S-13

SOLICITO SOCIO QUE, TENIENDO o pudiendo emprender un buen negocio, ya industrial o comercial, sólo implantación o desarrollo. Envíe denecesite de ayuda económica, para su talles, clase de negocio y capacidad: B. A., Apartado 1768, Habana.

s14 SOLICITUDES VARIAS

NECESITO CON SUELDO, MUJEres u hombres cajistas y un socio con dinero para emprender cocercio de imprenta. También vendo a plazos. Villegas 49. S.14

SRA. CUBANA-AMERICANA QUE va a residir a New Orleans, desea llevar pensionistas para High School y Universidades Tulane y Loyola. Pide y da referencias. F-3452. S-14.

SE SOLICITAN AGENTES ACTIVOS y competentes, que deseen obtener magnífica retribución, vendiendo un artículo de necesidad y gran consumo. Diríjase a San Ignacio 64, entre Teniente Rey y Amargura. S-14

SE OFRECEN

s1 CRIADAS Y CRIADOS

SE DESEA COLOCAR UNA JOVEN española para criada de mano o manejadora con referencias, para informes al teléfono M.8810. O.1

SE OFRECE UNA JOVEN ESPAÑOla, para criada de mano o manejadora. Tiene inmejorables referencias. Igual para hotel. Telf. I-3437. O-1

DESEA COLOCARSE SEÑORA JOven para limpieza. Teléf. M-1294. O-1.

DESEA COLOCARSE MUCHACHA para criada de mano, sabe coser; tiene referencias. FO-1022. O-1.

SE OFRECE JOVEN DE COLOR PAra criado de mano o limpieza, o sirviente. Informan San Miguel 150 esquina a Infanta, Sr. Marcelo Macabí. O.1

OFRECE SUS SERVICIOS UN ESpañol para criado de mano. Inmejorables recomendaciones. Informes Telf. F-6219.

SE DESEA COLOCAR UN JOVEN
japonés, de criado de mano. Tiene buenas referencias. Llame: Telf. A-6931. O-1

SE DESEAN COLOCAR UN BUEN criado de mano, y una joven española, para criada y cocinera. No se coloca menos de 15 pesos. Tienen referencias de buenas casas. Telf. A-4792. O-1

SE DESEA COLOCAR UN JOVEN europeo, habla inglés y español, para todo el trabajo de uno o dos caballeros. Tiene muy buenas referencias. Telf. A-3343. O-1

SE DESEA COLOCAR UN JOVEN japonés, en casa particular, para criado de mano. Entiende de jardín. Telf. A-9814. O-1

SE DESEA COLOCAR UNA JOVEN española, para criada de mano. Informan: M-3436. O-1

DESEA PLAZA DE CRIADO DE MAno, joven español. Tiene referencias y no tiene pretensiones. Reside en casa americana, Línea y J., Vedado. Telf. F-2025. O-1

SE DESEA COLOCAR UNA JOVEN para cuartos o comedor, cose y habla inglés. Tiene referencias y desea casa de moralidad. Informan: Telf. F-4580. O-1

SE DESEA COLOCAR UNA JOVEN para criada de comedor o de mano. Informan: Maloja 105. Telf. M-6272. O-1

SE OFRECE UNA MUCHACHA, FIna, para cuartos y costura. Sabe trabajar y ha estado en buenas casas. Informan: M-7789. O-1

s-2 COCINEROS Y COCINERAS

BUEN MAESTRO COCINERO REpostero joven chino, cocina toda clase criolla, española y francesa, muy buen sazón, tiene recomendaciones. Informan Manrique No. 103, telefono A.4324, preguntar por Roque Kou, desea colocarse casa particular. O.2

SE OFRECEN

s2 COCINERAS Y COCINEROS

SE DESEA COLOCAR UNA COCINEra y repostera, cocina a la criolla y a la española. Es trabajadora, formal y va al campo. Informan: Telf. M-5268. O-2

SE DESEA COLOCAR UNA ESPAÑOla para limpiar y cocinar para matrimonio solo, no va para los repartos, sabe cumplir con su obligación. FO.7724. O.2

DESEA COLOCARSE JOVEN ASIAtico maestro cocinero y repostero con buenas referencias, desea casa cubana o americana. Informan San Nicolás 77, altos, teléfono M.5236. O.2

SE DESEA COLOCAR UNA ESPAñola para cocinar y limpiar o para cocinar sólo. Entiende de repostería; tiene referencias. Telf. F-4747. Calle 27 y A. O-2.

SE DESEA COLOCAR UNA ESPAñola de mediana edad, para cocinar y limpiar a corta familia; no duerme en la colocación; no menos de 15 pesos. Bodega, Calle F núm. 16 entre 11 y 13. O-2.

SE DESEA COLOCAR UNA COCINEra y reposctera, americana. Sabe trabajar fino y puede hacer plaza. Tiene buenas referencias. Informes: Calle 18 número 17, entre 11 y 13, Vedado. Telf. F-2567. Preguntar por «Americana». O-2

SE DESEA COLOCAR UNA ESPAñola, de cocinera y repostera, cocina bien a la criolla y española. Hace plaza, si lo desean y duerme fuera. Sueldo, no menos de 20 pesos. Calle 12 esquina a 9, Reparto Almendares. Telf. FO-2751. O-2

SE DESEA COLOCAR UNA JOVEN española, para cocinar y repostera. Tiene referencias y es muy limpia. Sueldo mínimo: $20.00. Telf. F-1938. O-2

OU ENGLISH SPEAKING WOMAN seeks position as general maid or cak, American family has mots excellent references. Telf. FO-1230. O-2

SE DESEA COLOCAR UN COCINEro o criado de mano, de color, dominicano, en casa particular. Sabe cocinar bien a la criolla y americana. Tiene buenas referencias. Telf. FO-3301. O-2

UN COCINERO REPOSTERO ASIAtico desea colocarse en casa particular, sabe muy bien cocinar a la criolla y española. Tiene buenas referencias. Informan teléfono M.6439, por Andrés León. O.2

COCINERA PRACTICA EN EL OFIcio, hace repostería, es de toda moralidad, si es corta familia puede ayudar a la limpieza, va a los repartos Informan M.4077, Salud esquina a Gervasio, bodega. O.2

UN JOVEN ASIATICO DESEA COlocarse en casa particular, Cocina a la criolla y española, repostería fina. Llame F.6015. Informes calle Calzada 99½ por 2, Vedado.

SE OFRECE ESPAÑOLA DE COCInera, sabe hacer dulces finos, y plaza, duerme fuera ,tiene muy buenas referencias, sabe cocinar muy bien. Teléfono A.3343.

DESEA COLOCARSE UN JOVEN chino cocinero repostero para casa particular, sabe cocinar muy bien a la criolla y española, tiene buenas referencias y sabe cumplir con su obligación. Informan M.4823, preguntar por Luís. O.2

SE DESEA COLOCAR GRAN COCInero fino, asiático, en casa particular, muy práctico criolla, española y francesa. Hace dulces variados. Es limpio y formal. Tiene muy buenas referencias. Telf. M-4591. O-2

JOVEN ESPAÑOLA SE OFRECE PAra cocinar, sabe de repostería y tiene referencias. Informes: A-7082. O 2

DESEA COLOCARSE ESPAÑOLA para cocinar y ayudar algo la limpieza, tiene buenas referencias, es buena cocinera. M.3867. O.2

DESEA COLOCARSE EN CASA PARticular, un excelente cocinero, recientemente regresado de Europa. Sabe hacer la plaza y todos los platos universalizados que se le pidan, preparar banquetes, cocktails, pasteles, dulces y helados. Buen carácter, moralidad y conducta. Joven, saludable, limpio y no bebe ni fuma, Referencias de prestigiosas familias, sueldo a tono con la situación. Teléfono M.4712. O 2

s3 MANEJADORAS

AN ENGLISH GIRL SEEKS POSItion as a Nurse or maid has a very good references. Telf. FO-3301. O-3

SE DESEA COLOCAR UNA MUCHAcha española, de manejadora o criada de mano. Tiene referencias, Vista Alegre número 13, al fondo, casa esquina, Lawton, Víbora. O-3

s6 COSTURERAS y MODISTAS

MUY BUENA MODISTA, CORTO, corto y coso por figurín en mi casa y domicilio. Precios razonables. Bernaza 69 altos.

s-7 Lavanderas y Lavanderos

ASIATICO JOVEN EXPERTO LAvándero y planchador desea colocación casa particular. Informes teléfono F.6015. O.7

s8 CHOFFERES

DESEA COLOCARSE UN BUEN chauffeur, experto toda clase máquinas y mecánica, sin pretensiones, y con esmeradas referencias de buenas casas. Teléfono A.4792. O.8

s9 JARDINEROS

UN JARDINERO JAPONES DESEA colocarse casa particular o finca tiene buenas referencias. Llame al A.6931. O9

s10 OFICINISTAS

COMPETENTE TAQUIGRAFA EN inglés y español con experiencia en trabajo general de oficina se ofrece Dirección: Taquigrafía Gregg, DIARIO DE LA MARINA, Clasificados. O.10

JOVEN CUBANO (28) EDUCADO en U.S. con práctica comercial y ref erencias bancarias se ofrece para cajero, contador u otro cargo análogo. De ser necesario puede entregar la garantía que se pida. Teléfono A.9663. O.10

DESEA COLOCARSE UNA JOVEN par a oficina, experta mecanógrafa y taquígrafa, o para ayudanta auxiliar, telefonista, consultorio, dependienta(etc., sin pretensiones. Teléfono A.4792. O.10

014.—OFERTAS VARIAS

HOMBRE FORMAL E INTELIGENte, habla inglés. Buen carpintero, muy práctico en reparaciones de albañilería, pinturas, instalaciones. Sin pretensiones. Va dondequiera, A. López, Barreto 94, Guanabacoa. O.15

SEÑORA MAYOR MORAL DESEA acompañar señora atender niños, señor o señora, trabaja fuera también para algún enfermo, trabajaría en hotel o casa huéspedes, entiende costura, salgo campo y fuera de Cuba. Teléfono M 4622. O-15

Convénzase

que lo barato sale caro

No pierda su tiempo en hacer PRUEBAS con sus anuncios; DIARIO DE LA MARINA, tiene miles de suscriptores de solvencia moral y económica, y creemos innecesario señalarles las ventajas que esto significa.

Tenemos múltiples pruebas de la eficiencia de nuestros anuncios y el costo es insignificante.

Anuncie su profesión, Alquile, Compre, Cambie, — *Venda, Solicite sirvientes o empleos etc. etc.*

por medio de un pequeño anuncio en nuestras páginas de ANUNCIOS CLASIFICADOS.

Horas de oficinas de 8 a. m. hasta las 10 p. m. **A-3333**

Si no le es posible traernos sus anuncios, llame por nuestros teléfonos y le enviaremos un empleado a recoger su orden.

ULTIMA HORA es la primera página de anuncios, y en dicha página publicamos todo anuncio que pague un extra de 10 cts.

COMPRAS

1 CASAS

COMPRAMOS CASAS. FACILITAMOS dinero en hipoteca Arrendamos casas de vecindad, damos garantías. Neptuno 208, bajos, Izquierda, entre Oquendo y Soledad. U.1802. Señores Llenín y Morrillo. C.1

COMPRO UNA CASA DE HUESPEdes pequeña. R. Mercado. Manzana de Gómez 243. C.1

COMPRO DIRECTAMENTE SIN INtervención Corredores casa alturas Almendares reparto Kohly, esté cerca tranvía tenga portal, sala, recibidor, tres o cuatro cuartos, baño intercalado. No pago más cuatro mil pesos. Verme dos a cinco Obispo 75 Departamento 305. Dr. Rivero. C.1

COMPRO CASA VIVIENDA EN LA Víbora, lugar céntrico. Con sala, saleta, cuatro cuartos, galería o hall al centro, garage y demás comodidades. Teléfono X.2087. No corredores. C.1

COMPRAMOS Y VENDEMOS CASAS, Habana y Repartos. Construímos y reformamos. Compramos casas viejas para desbarate. López y Cabrera, Obrapía 36, altos. A-3318 y M-7430. C-1

COMPAÑIA CONSTRUCTORA FOnollar. Reparaciones, cuenta alquileres. Construímos residencias todos estilos, comodidades, elegancia. Precios económicos. Planos y detalles gratuítos. No cerréis. Old precios y calidad: U-3986. Solares: Almendares, La Sierra, Miramar, Vedado. Construír cómodamente. Facilidad pago. Comisión a corredores. Mucha fábrica, poco dinero. Convenceos. C-1

4 ESTABLECIMIENTOS

SE DESEA ADQUIRIR UN NEGOcio pequeño de mil a mil quinientos pesos. Sr. Pérez, Apartado No. 370. Teléfono M.9089.

V-6 Automóviles y Accesorios

CAMBIO CREDITO HIPOTECARIO $500 por Ford cerrado. Informa Ave del Río y Oeste, viuda de Suárez, Country Club. C.6

COMPRO Y VENDO MAQUINAS DE todas marcas y cualquier estado. Véame: Zanja 87, entre Lucena y Marqués González, García y Rodríguez. C-6

COMPRO AUTOMOVILES USADOS
En buen estado, para la venta, o propios para desarmar.
Accesorios y repuestos nuevos, de importación y también de uso. Todos a precios baratísimos.
J. S. García, Galiano 45, entre Virtudes y Concordia. M.2676, Habana. C.6

9 MUEBLES Y PRENDAS

A-7795 Compramos Muebles
MODERNOS Y DE TODAS CLASES
Pagamos más que nadie. Vamos en seguida a domicilio. Monte número 85, entre Aguila y Amistad. También alquilamos y vendemos a los precios más bajos. **Recuerde: A.7795.** C.9

I-3304. COMPRO PIANOS, PIAnolas, máquinas de coser, escribir, en cualquier estado, burós, muebles, ropa en buen estado, automóviles, para desarmar, libros, prendas, objetos de Arte. Pago más que nadie. Recuerde siempre: I.3304 C.9

A-9560: COMPRO MUEBLES, MAquinas de coser, máquinas de escribir, burós, archivos metálicos, prendas, objetos de arte, ropa de hombre, baúles, maletas, radios, todo. Llame a A-9560. C-9.

Pupitres: Compro, Empeño
Y VENDO MAQUINAS ESCRIBIR, libreros archivos máquinas coser sumar, calcular Kardex, esuipos y joyas en general Llame y vea: Monserrate 39 y Parque Zayas. **Teléfono A.8054.** C.9

A7795: Compramos Mnebles
MODERNOS Y DE TODAS CLASES
Pagamos más que nadie. Vamos en seguida a domicilio, Monte número 85 entre Aguila y Amistad. También alquilamos y vendemos a los precios más bajos. **Recuerde: A-7795.** C-9

COMPRAMOS
MUEBLES, MAQUINAS ESCRIBIR Y coser, usadas. Recibimos muebles en fondo de su compra, pagándolos a buen precio. **Díaz y Chao,** Neptuno número 197 y 200, entre Belascoaín y Lucena. U-5154. C.9

Pupitres: Compro, Empeño
Y VENDO MAQUINAS ESCRIBIR, libreros, archivos, máquinas coser, sumar, calcular, Kardex, equipos y joyas en general. Llame y vea: Monserrate 39 y Parque Zayas. **Teléfono A.8054** C.9

COMPRAS

9 MUEBLES Y PRENDAS

COMPRO CASA, EN $1,200, MAMpostería y alcantarillado. Doy 800 pesos de contado y resto, en hipoteca. Pago el 8 por ciento. Interesado: César Figueroa, San Salvador 37, Cerro. No doy comisión. C-1

MUEBLES A PLAZOS
Compramos, cambiamos y vendemos muebles de todas clases, a precios bartísimos.
Compramos Máquinas "Singer"
Pagamos más que nadie. **Neptuno 235, esquina a Soledad. U 1360.** V-9

M-9194: COMPRA MUEBLES, PIAnos, máquinas coser, escribir, archivos, objetos Arte, oro, plata. Casas completas, baúles, neveras. Todo lo que quiera vender. Camión en puerta. Dinero en mano. C-9

COMPRO: U-5744
Toda clase de objetos de plata y oro, sanos y rotos, porcelanas antiguas, adornos de cristal fino. Pago bien. Reserva absoluta. **Avíseme y en el acto iré a su casa.**

REGALAMOS MUEBLES
Juegos cuartos, 3 cuerpos, desde $40.00; 2 cuerpos: $30.00; comedor, sala, piezas sueltas, radios, neveras, máquinas coser, «La Nueva Regente», Salud número 1, casi esquina a Galiano.

COMPRAMOS DE TODO: M-2655. C-9

COMPRO MUEBLES
Cuarto, comedor, sala, recibidor, lámparas, radios, neveras, máquinas de coser, escribir, sumar, cajas archivos. Oficina en general. Vendemos, cambiamos, **LA CASA GRIS**, Angeles 5, casi esquina a Reina. M-2914. C-9

COMPRAMOS
Oro, Plata y Platino. Facilitamos dinero sobre joyas.

BAHAMONDE Y COMPAÑIA
Extenso surtido en joyería, por la mitad de su valor. Amistad 94, casi esquina a San José. Telf. A-3650. C-9

ORO Y PLATA
Compramos prendas monedas de oro cubanas americanas y otras naciones. Juegos u objetos de plata, de cualquier clase sanos o rotos.

CARBALLAL Y HERMANOS
San Rafael 138, entre Gervasio y Pelascoaín. U-5744. Pagamos más que nadie y vamos a domicilio. C-9

M-9144: COMPRO MUEBLES
Toda clase máquinas escribir, coser objetos arte, neveras, baúles, maletas, pianos, liquido casas completas, oro, plata. Todo lo que quiera vender. Operaciones rápidas. C.9

U 2530: COMPRO
LIQUIDO CASAS COMPLETAS. TOda clase de objetos: plata, porcelana, adornos todas clases, jarrones, columnas, lámparas, pianos, libros, máquinas coser y escribir. Compro todo. **Pago más que nadie** Negocio rápido. C-9

10 UTILES DE OFICINAS

MUEBLES DE OFICINAS, COMpramos y vendemos, máquinas de escribir, sumar, calcular, mimeógrafos, satélites, archivos, burós Kardex, libreros, cajas seguridad, Compostela 43, frente O-Reilly y Progreso, frente National City Bank. M-8638. C-10

10 Instrumentos de Música

COMPRO PIANO DE TODAS CLAses. Llame: Telf. M-3040. Domínguez Dragones y Zulueta, frente Teatro Martí. C-11

13 LIBROS E IMPRESOS

LIBROS: COMPRO LIBROS, BIBLIOtecas de Derecho, restos de ediciones. Vendo: Cuba, los Primeros Años de Independencia, nueva, lujosamente empastada, cuyo valor es de $10.00. Doy, los dos tomos, en $3.00. Interior, $3.50, certificado. Librería «El Arte», Aguiar 100¼, Gabriel González. M-9437. S-11

15 OBJETOS VARIOS

SELLOS: POR ENCARGO DE UNA casa alemana, se compran sellos de Correo, nuevos y usados, en cualquier cantidad, Manuel Cárdenas. De 2 a 7, todos los días, incluso los festivos. Se va a domicilio. Llamar: Telf. U-6301. C15

COMPRAS

15 OBJETOS VARIOS

M-9144: COMPRO ROPA
Zapatos señora y caballeros, prendas rotas, mamparas, libros, instrumentos musicales, cirugía, muebles, máquinas coser, escribir, enseres establecimientos. Todo lo que quiera vender, camión en puerta, dinero en mano. C.15

ARRENDAMIENTOS

3 FINCAS RUSTICAS

FINCA GUAYABAL, ALQUILO LINdísima finca, casa mampostería espléndida, toda clase frutales. Sólo personas distinguidas. Informes: teléfono F.2047. AA3

4 ESTABLECIMIENTOS

BUEN NEGOCIO
Se arrienda cocina y comedor de un hotel en Prado. Informan teléfono M.6349. García. AA

VENTAS

1 CASAS

CASA MODERNA DOS PLANTAS, en lo mejor de Santos Suárez, precio rèducido, facilidades si se desean, trato directo. Iravedra, Paz y San Bernardino, «La 2a Aurora». V.1

SE VENDE UN BUNGALOW DE madera con pisos de mosaicos, portal, sala, dos cuartos, comedor, cocina y demás servicios, gran patio cercado, en $700.00, $300.00 de contado y el resto a pagar 10 pesos men suales: Informan en la misma su dueña Avenida 2a No. 6 entre 2 y 3 paradero de Orfila. V.1

CASA ESQUINA, CITARON AZOTEA jardín, portal, doble sala, comedor, ecocina, calentador y servicios primera, tres habitaciones, patio, traspatio y casa madera independiente al fondo cerca de Belén y Candler College, Pasaje B y 3, Buenavista. Se vende o cambia por casa en Habana Insu dueño en la misma. V.1

GANGAS. CASA DOS PLANTAS CAlle Cuba fabricada 500 metros terreno $10.000. Dos casas una cuadra Belascoaín 20x50, $7.000. Duque Heredia. San Miguel 9, por Consulado, M.3563. V.1

OPORTUNIDAD REGIA. CASA FRENte tranvía Almendares, Jardín, portal, sala, galería, 4 habitaciones, baño intercalado, comedor, cocina, servicios criados, garage, patio, $5 500. Duque Heredia, San Miguel 9, por Consulado. M.3563. V.1

MARIANAO, VENDO BARATISIMA preciosa casa de campo, altos y bajos; lugar saludable, fresco, tranquilo, Garage, jardín, todo cercado, Pueden verse a todas horas. Tomen carrito Zanja y Galiano hasta Reparto Nogueira, calle Almendares, Pregunten Bodega La Rosita. Informan: FO.1653. V.1

SE VENDE REGALADA CASA 3 plantas, Neptuno y Prado. Iniguálable situación, en $33,000. Informes: FO-1968. V.1

VENDO CHALET MODERNO. PUNto inmejorable, (garage), cuatro cuartos, portal, sala, gabinete, comedor fondo. Dos baños, despensa, cocina, patio, traspatio, (lavadero). Porvenir 63, (Avenida). Teléfono M-3930. — 2 a 5. V-1.

REPARTO ALMENDARES, FRENte tranvía, vendo casa mampostería, 200 metros, jardín, portal, sala, saleta, 2 cuartos, baño, comedor, cocina, patio, servicio criados, $2.800. Informa Cano, San Nicolás 76, altos, 3 a 6 p.m. V.1

SE VENDE UNA CASA EN LO MEjor de la playa de Baracoa, cinco cuartos, baño, inodoro, algibe y árboles al frente. Precio de situación. Informan en Amistad y Barcelona. Garage. V.1

VEDADO. CALLE G, VENDO HERmosa casa de 2 plantas, independientes, acera sombra, techos monolíticos, 5 cuartos, 2 baños en cada planta. Precio situación, facilidades pago. Guillermo Delmonte, Habana, 84. A.2474. V.1

CASA QUINTA CON DOS MIL SEtecientas varas en punto alto y saludable cerca Colegio Belén. Precio último: $3.600. Informes Dr. Reyna Real 126, Ceiba. V.1

$1.700 UNA CASA EN SATOS SUArez jardín, portad, sala, 2 cuartos comedor al fondo, cocina, baño intercalado 4 piezas, agua caliente separada 70 centímetros, monolíticos, moderna. Informa Sr. Rodríguez teléfono I.7452. No corredores. V.1

PRECIO DE SITUACION. SE VENden dos casas con terreno adicional en el Reparto «La Unión», cerca de Belot y también se vende una casa con varias fincas y montes e n La Coruña (Mañón) Lugar de las Playas. Informes. M.9589. V.1

VENDO DOS HERMOSAS CASAS Reina cerca Belascoaín, 300 metros Diez de Octubre, entre Santos Suárez y Toyo, 475 metros. Su dueña, San Lázaro No. 286, bajos. No corredores. V.1

$1.350 CASA DOS CUARTOS, $7.500, esquina con establecimiento, $8.000, dos plantas, 4 cuartos, nueva. Zanja 119. García. Teléfono U.1363. V.1

TERMINANDOSE DE CONSTRUIR
Se vende preciosa casa, de dos plantas, con toda clase de comodidades y 700 varas de terreno. Venga a verla, Avenida Segunda, entre 13 y 14. Ampliación de Almendares, a 50 metros de la Fuente Luminosa. Su dueño, en la misma. Informes: Telfs. M-1202 y FO-1697. V-1

SOLARES EN GANGA: ALTURAS ALMENDARES
Ave. del Parque, 642 varas: $2,500.
Ave. de Los Aliados, 15 x 35. $2,500
Ave. de La Paz, 34 x 70, a $4.00 vara.
Ave. del Río, 16 x 30: $2,000.
Calzada de Columbia, 20 x 70, frente a dos calles, a $4.00 vara.

REPARTO MIRAMAR
Calle 30, entre Quinta y Séptima, 23 x 53, a $2.75 vara.
Calle 18, entre 7 y 9, 46 x 53, a $2.50 vara.
Quinta Ave. esquina fraile, 2,800 varas, a $6.00.

VEDADO
Calle 23. esquina fraile, 23 x 30, a $8.00 metro.
Calle 21, 25 x 50 a $11.00 metro.
Calle 17, 22.66 x 50, a $14.00 metro.

Más informes: José P. Quintana, Chacón 23, altos. Telfs. M-8182 y FO-2188. V-1

ARROYO NARANJO. VENDO CASA-quinta, la segunda a la izquierda. Edificio de mampostería moderno, cielos rasos, decorados, portales al frente y rondo, 4 habitaciones, dos baños. Tiene 4,000 metros de terreno cercado. Otra quinta más pequeña de mampostería, calle Pinar a 50 metros de la Calzada. Hay más terrenos. A.1826. V.1

LA PROPIEDAD SUBE, SIN EMbargo rebajé la mía a $1.300.00. Luyanó 20, es regalada, esquina Toyo, 7x40. No gravamen, arrimos pagados. Dueño Cabrera, San Miguel No. 116. V.1

VENTAS

1 CASAS

OPORTUNIDAD ESPECIAL. CASA Y 13.000 metros en lo más alto de la Habana. Véala y ofrezca. Informes en Real 151. Ceiba. V.1

..EN ASTURIAS. SE VENDE O cambia por casas aquí, magnífica posesión de utilidad y recreo en Nubledo a 5 kilómetros de Avilés en la misma carretera de Avilés a Oviedo, casa de recreo de dos plantas y casa para casero con sus huertas, cuadra, pajar, truchero, con muchos frutales, amplio garaje, tierra de labrantío, prados, regadíos, que mantienen 5 vacas paridas todo el año. Todo en un coto. Informa su dueño en Luyanó 3, Altos, Toyo. V.1

VEDADO: SITIO ALTO, CENTRICO, cerca calle B., vendo casa techo monolítico, 5 cuartos, 2 baños intercalados. cuartos criados, garage 2 máquinas. Solar completo. Precio increíble Pídame detalles. Guillermo Delmonte, Habana 84. A.2474. V.1

ESCOBAR Y NEPTUNO 2 PLANTAS sala corrida, habitaciones, $6.000. Antón Recio. Moderna 2 plantas sala, saleta, 3 habitaciones, $5.500. Informan A. Recio 60. Altos. V.1

SANTOS SUAREZ $5.000, CASA MOderna, portal, sala, hall, 3 cuartos, baño, comedor cocina, carbonera, garage, casa criados y jardín. No corredores. M.7450. V.1

CASAS EN GANGA, VEDADO
Calle 11, dos plantas, cinco cuartos cada planta: $6,000.
Calle J., dos plantas, 683 metros: $20,000.
Calle 17, dos plantas, 683 metros: $25,000.
Calle 17, una planta, 683 metros: $12,000.
Calle I., una planta: $10,000.
Calle 8, una planta: $6,500.
Calle 19, dos plantas: $10,000.
Calle 25, una planta, moderna: $12,000.
Calle 23, dos plantas, 700 metros: $19,000.

HABANA
San Lázaro, dos plantas. $11,000.
Gervasio, dos plantas, moderna: $6,500.
Neptuno, tres plantas: $20,000.
Galiano, tres plantas: $18,500.
Industria, tres plantas: $14,000.
Aguila, tres plantas: $16,000.
San Miguel, dos plantas: $17,000.
San Rafael, esquina, cinco plantas: $100,000.
Malecón, cinco plantas, cada planta, dos casas: $20,000.

Informes: José P. Quintana, Chacón 23. M-8182 y FO-2188. V-1

VENDO LAS CASAS CONDE 4 Y 6 pegado Compostela. Entre la Terminal, muelles, Aduana, Secretaría Obras Públicas, Justicia, etc., para fabricar 9 casas con poco dinero. I.2053 dueño. V.1

2 SOLARES

MIRAMAR 5a AVENIDA A POCO La Sierra $2, Santos Suárez Juan Delgado a $2.00, Vedado a $3.50. Zanja 119, García, teléfono U.1363. V.2

SOLARES EN GANGA, POR LIQUIdación: Reparto Santa Amalia, a una cuadra Calzada, a $0.90 vara; frente Paradero Pogolotti: $0.70; cerca Calzada Pogolotti, a $0.60. Compañía de Préstamos, Amargura 56. A-6538. V-2

REPARTO KOHLY. SE VENDEN sol ares en lo más alto. Avenida Central, acera sombra. Precio situación. Manzana Gómez 264. V.2

A LA ENTRADA DE MANAGUA, REparto «La CACHUCHA», vendo terreno mide 10 metros de frente por 50 fondo, o sean 500 metros, con frente a carretera. Informan Chacón No. 22 entre Habana y Compostela. García. V.2

v-3 FINCAS RUSTICAS

VENDO FINCA 4½ CABALLERIAS frente carretera, 25 kilómetros Capitolio, palmar, árboles frutalts, frutos menores, varias casas. Pozo fértil, $10.000. Diego Pérez, San Miguel 9, por Consulado. M.3563. V.3

GANGA. FINCA 2½ CABALLERIAS frente carretera, 30 kilómetros capitolio, llana, gran cantidad árboles frutales, frutos menores, río, planta eléctrica, chalet, dos baños completos, $12.000. Diego Pérez, San Miguel 9, por Consulado, M.3563. V.3

$2.500 CABALLERIA Y MEDIA, 7 kilómetros Habana, 1000 palmas, 2000 cajas guayaba, $5,500, con 27 caballerías. Zanja 119, García, Teléfono U.1363. V.3

FINCA, 80 CABALLERIAS, SE DA gratis en lotes a los que quieran sembrar frutos menores, arroz, etc. Informa Viuda de Suárez, Ava. del Río Oeste, Country Club. V.3

RUSTICA UNA CABALLERIA Y cordeles frente carretera a 12 kilómetros de la Habana, muchos frutales, $2,200; otra media caballería a 14 kilómetros de la Habana, $1.200 Informes J. Cabricano, Martí 22, Guanabacoa, XO.1913. V.3

VENDO HERMOSA FINCA, 4⅛ CAballerías, frente Carretera, fabricada, terreno colorado, superior, 72 frutales, pozo, 120 palmas: $5,000. Facilidades de pago. Informes: Cano, San Nicolás 76, altos, de 3 a 6 p. m. V-3

4 ESTABLECIMIENTOS

FARMACIA ANTIGUA, SURTIDISIma, magníficos armatostes desarmables, casa grande para familia, barata. Calle tranvía; contado, plazos, propiedad o crédito hipotecario. Carrillo 170, entre Oquendo y Soledad. V.4

VENDO BODEGA VEDADO CANTInera negocio oportunidad, otra Habana, que tenga poco dinero es igual informan Belascoaín y Carlos III, café «Celada» de 2 a 5. V.4

VENDO LOS ENSERES DE UNA barrita, cedo el local propio para fuente de soda, trapiche, guarapo, una vidriera tabacos en 200 pesos. Villegas y Teniente Rey Vidriera café Alfredo. V.4

SE VENDE UNA CARBONERIA POR no poder atenderla, con preferencia de buena marchantería. Informan en Amargura 16, entre San Ignacio y Mercaderes. V.4

SE VENDE UN TRAPICHE, QUE funciona en Neptuno 224-F., esquina a Hospital. Todo nuevo, con local para otra Industria y familia. Para tratar del negocio, de 2 a 6 p. m. V-4

SE VENDE BUENA VIDRIERA TAbacos, quincalla y billetes lotería, calle comercial. Precio situación. Informa Fernández, O.Reilly 69 esquina a Villegas. V.4

SE VENDE UN GARAGE
Con storages. Promedio de máquinas diarias: 40. Todas a 30 centavos diarios. Venta de gasolina. Promedio diario: de 250 a 300 galones. Informan: Zulueta y Apodaca, Bodega. V-4

BODEGAS, CAFES Y LECHERIAS
En los mejores puntos y de todos precios, con facilidades de pago. Dígame el negocio que usted quiere. Yo lo tengo. Informes: San José y Belascoaín, Café. Alvarez. V-4

SE VENDE GARAGE CUATRO CAminos, Belascoaín y Díaz Blanco, con 50 máquinas en storage, buena venta de gasolina y accesorios. Informan en Monte 185, altos. V.4

VENTAS

v-4 ESTABLECIMIENTOS

VENDO BODEGA A BALANCE CON EL 30% DE DESCUENTO
Con facilidades de pago y sin deudas. Está cerca Centro Asturiano. Aproveche esta ganga. Necesito embarcarme Informes: Lealtad 228 esquina Carmen, casa particular.) Vende 50 pesos. V.4

TIENDA MIXTA Y PANADERIA, en el pueblo más rico de la provincia de La Habana. Vende ,de $6,500 a $7,000 mensuales, al contado. Informes: López y Cabrera, Obrapía 36, altos. A-3318. No hay que pagar regalías.

TIENDA MIXTA, PANADERIA Y ropa, en pueblo cercano de La Habana. Vende, al contado, de $90.00 a $100.00, diarios. En el alquiler, entran enseres y maquinarias. Informes. López y Cabrera, Obrapía 36, altos Telf. A-3318. Precio: el que arroje el balance. V-4

v-5 Bóvedas y Panteones

BOVEDAS Y OSARIOS A $120.00. Traslados de' Restos. Rogelio Suárez e hijo. 8 No. 50 entre 23 y 25. Vedado, F.2382. V.5

V-6 Automóviles y Accesorios

SE VENDEN 2 CAMIONES FORD, en $6000, uno cerrado propio para reparto y otro de carga. Matanzas 7, entre Norte y Joaquín Delgado, Reparto Los Mameyes, Arroyo Apolo. V.6

FORD DEL 30 CUATRO PUERTAS, 6 ruedas alambre, 6 gomas, todo en perfecto estado de conservación. Se Vende Bernaza 27, Garage. V.6

VENDO CRAISLER DEL 31 CERRAdo 5 pasajeros, 4 puertas con muy poco uso, costó $3.000.00 lo regalo en $400.00. Real 62, Marianao. Teléfono FO.7594. V.6

VENDO BUICK DEL 28 7 PASAJEros, en perfecto estado, 4 entre 3a y 5a Vedado, Domingo. V.6

BABY MARMON CUPE CONVERTIble por $800, gran ganga. .Apúrese, se embarca el dueño: Slalttery, Hotel Parkview. V.6

AUTOMOVIL CUÑA CHRYSLER, EN perfectas condiciones. Buen precio. Un Packard Sedan, 7 pasajeros, de los últimos, de seis cilindros. G. entre 23 y 25. Telf. F-3336. V-6

SE VENDE CUÑA FORD 1929, FORD cerrado y Chevrolet 1933. Verlos, en Soledad, entre San Rafael y San José. V-6

OAKLAND DEL 29, CUATRO PUERtas. Está como nuevo. Gomas para 15 meses. Se da barato. Garage Alvarez, Bernaza 27. V-6

VENDO AUTOMOVIL LA SALLE, 7 pasajeros, pintura nueva, motor estupendo en $400.00. Sótano Hotel Palace. V.6

SE VENDEN TAMBORES PARA DEpósito de alcohol o agua, casi nuevos, 100 galones capacidad, te nemos sobre 100. Teléfono M.2559. V.6

CAMION FIAT PARA REPARTO año 1927 carrocería en buen estado. Hace 30 k. por galón. Precio: noventa y cinco pesos. Telf. M.7138. V.6

VENDO FORD CUATRO PUERTAS del 29, recién pintado, gomas nuevas y en perfectas condiciones mecánicas, doy facilidades. Informes: Sánchez, Obrapía 19, Departamento 109, por San Ignacio. V.6

GANGA: SE VENDE UN COUPE Nash Victoria, Special Size, de cuatro asientos en inmejorables condiciones, en $250.00. Informes: M. Fernández, Garage «Ambos Mundos», Blanco 16 y 18. V.6

CUÑA CHEVROLET DE USO, ACAbada pintar y arreglar, en servicio. Morro Castle, bajos Hotel Plaza. V.6

GANGA. FORD DE CUATRO PUERtas, en flamante estado, cuatro cilindros. Lo vendo barato. Véalo en Marina y 25, Edificio Carreño. Pregunten por José M. Alvarez.

ESTO SI ES GANGA: UN AUTOMOvil cerrado, de dos puertas, marca Chrysler, en $125.00. Aprovéchese, Palatín, Edificio Carreño, Agencia Ford.

OLDSMOBILE TIPO CUÑA, FLAmante. La vendo con facilidades de pago. Véala hoy mismo, en la Agencia Ford, Edificio Carreño. Pregunten por Domínguez, Marina y 25, (precisamente en la misma esquina).

ESSEX CERRADO, DE DOS PUERztas, cuatro gomas, casi nuevas. Lo regalo en $190.00. Venga a verlo y probarlo, al Edificio Carreño, Marina y 25, Agencia Ford. Pregunten por Elpidio.

CAMION CHEVROLET, CON CArrocería de estacas. Gomas estupendas. Lo vendo en la Agencia Ford, Edificio Carreño. Doy facilidades. Marina y 25. Pregunten por Domínguez.

CASI REGALO, SINFIN FORD, MOdelo TT .Las gomas que tiene, casi valen lo que pido. Véalo en Belascoaín 171. Pregunten por Pablo Díaz. V-6

VENDO BARATISIMO, EN $50.00 camión Ford, cerrado, acabado pintar, gomas nuevas. Alvaro Alvarez, San Lázaro 294, entre Lealtad y Escobar. V-6

SE VENDE CHASSI LARGO, FORD del 31, doble gomas, tonelada y media, 300 pesos. Informes: Fernandina 62, Garage Carreño. V-6

SE VENDE UN AUTOMOVIL DODGE Brothers, de 8 cilindros, del año 1931, en buenas condiciones, cerrado, con seis gomas. Informes: Viriato Gutiérrez, Blanco y Virtudes. Pueden verlo en ese mismo lugar. V-6

DODGE CABRIOLET 1929, 2 PUERtas, 6 cilindros, tipo Senior, gomas y mecánica, en perfecto estado. Informes: Calle 12, entre C. y D., Almendares, casa amarilla. V-6

MUY BARATO. VENDO VARIOS AUtomóviles en perfecto estado, cerrados y abiertos, grandes y chicos, Carlos III No. 12., Garage. V.6

MOTOCICLETA
Por tenerme que embarcar el próximo 26, vendo BSA , de 5 caballos, absolutamente nueva. Costó: $450.00. La doy: $225.00. Véala en seguida, José Presas, Amargura entre Compostela y Aguacate. V-6

SE VENDE UN CAMIONCITO FORD del 29, completamente nuevo de ¾ tonelada, con 5 gomas nuevas. San José 174 Garage Cano, Telf. U 141. V.6

SE VENDEN DOS FORD, DEL 29; Overland Whippet, 4 puertas y varios carros más, Zanja 87, Granda. V-6

BUICK DEL 30 SEDAN 7 PASAJEros ruedas laterales, Ford 29 y 31 abiertos y cerrados, Chevrolet de 31 abierto Dodge abierto, $75. Villegas y Teniente Rey, Vidriera café Alfredo. V.6

VENDO FORD V-8 1934 DE LUXE, 4 puertas, está como nuevo, acepto en parte pago. Chevrolet y Ford cerrado Neptuno 206 A. Esquina a Marqués González. V.6

M.E.C.D. 2016

VENTAS

V-6 Automóviles y Accesorios

SE VENDE CHEVROLET CERRADO del 29 en buenas condiciones, uno bomba de gasolina, un tanque, una caja contadora y una máquina de s umar. Informan Monte 88. Garage. V.6

FORD CERRADO, DOS PUERTAS: $185.00; otro, cuatro puertas: $235.00 Pontiac, cerrado: $125.00; cuña Ford, cerrada; cuña Chevrolet, cerrada; Buick, abierto. Carbonell, Cuba 86, altos, departamento 3. V-6

SE VENDE UN CAMION DODGE Brothers del 27, carrocería cerrada en buen estado. Baños y 11, teléfono F.6136. V.6

PARA MOTOCICLETAS ACCESOrios o cualquier reparación la casa PRESAS es siempre una garantía, nuestros precios no tienen competencia. J. Presas. Amargura 51, teléfono A.7769. V.6

v-7 MAQUINARIAS

SE VENDE MOTOR DE GASOLINA marca Stover de 6 H.P. Precio. $60.00. San Martín 5. Teléfono U.3056 V.7

SE VENDE UN MOTOR DE GASOlina de cuatro caballos y medio, con magneto Bosch de alta tensión completamente nuevo. Informan Cuba No. 92 Bombaestrella. V.7

EL LUTIMO MODELO DE MAQUIna, para tiras de papel engomado. Necesito agentes en el Interior. Depósito: Charles Blasco, Obrapía 17, Habana. V-7

METAL PATENTE ALTA VELOCIdad y baja velocidad, absoluta garantía. Estaño fino, precios bajos. Infanta 46 esquina a Zaldo. Fundición «Aime». V.7

EQUIPO PARA POZO PROFUNDO, consistente bomba dos pulgadas, 150 piés hondo motor Novo tres caballos. Finca Sabanilla. Loma de Tierra. V.7

REFRIGERACION

Planchas de Corcho, Juntas de goma para puertas de Nevera, Accesorios en general y equipos automáticos LIPMAN. Compañía Cubana de Refrigeración, Arroyo y Cristina, Habana.

TOSTADORES DE CAFE

Lambert 150 libras completo, nuevo. Hobart 20 libras eléctrico, gas o alcohol, alemán, de bola, 23 kilos, leña o carbón, nuevo. Varios molinos de café. Ramón Vinjoy, Industrial Machinery Co., San Ignacio 12.

Si posee usted un equipo de de bombeo, **SIN TENER** un servicio de agua eficiente, cámbielo por un equipo **DURO**, el equipo que asegura un servicio **CONTINUADO y ECONOMICO**. Usted podrá siempre depender de él.

Solicite informes.

SIERRA, RODRIGUEZ Y CO.
Fábrica Nacional de Carbones
Amargura 52
Teléfono: A-4347

STEELCOTE, la Joya de los Esmaltes No hay otro esmalte que proporcione resultados comparables con tan poco material y trabajo. El Esmalte **STEELCOTE** a base de Caucho, es un producto **UNICO**. Para autos, muebles y demás objetos. V-7

CORCHO NUEVO EN PLANCHAS

Y granulado para refrigeración. Equipos de refrigeración comercial. Maquinaria para lavanderías grandes o pequeñas. Tostadores café «Rápido Ideal» y otras marcas. Molinos de bolas para laboratorio. Crisol eléctr. Gabinete para helados. Máquina de hacer Napolitanos. Sobadora automática «Day». Galletera **Empañadora Rockwell**. Maquinaria en general, equipos, plantas completas. Nuevo y de uso. Cooperadora Comercial Cubana, S. A. Teniente Rey 25, esquina a Aguiar. M-2373, Apartado 1814, Habana. V7

8 DE ANIMALES

PRECIOSO PEKINGNESE, MACHO. Se vende en precio barato, 'La Casa del Perro, Neptuno 38. V-8

SE ADMITE GANADO A PISO, VAcas $0.50, añojos, $0.25, toros, 64 cts. También se arriendan dos fincas cerca de la Habana. Informa Viuda Suárez, Ave. del Río Oeste, Country Club. IG

TENEMOS MAGNIFICAS NOVILLAS recentinas; primer y segundo parto dando gran cantidad de leche; un toro holandés, 40 añojas de raza. Informan: Ayestarán No. 1. Teléfono U 1129. V8.

AVES

AVES

Pollitos de calidad. Embarque inmediato. Pida lista de precios. SYLVAIN POULTRY FARMS. Tampa, Florida, o Wilfred S. McKeon. Hotel Bristol, Habana. V-8-A.

9 MUEBLES Y PRENDAS

VENDO JUEGO DE SALA FINO Y moderno y otros muebles. Calle F. No. 36, bajos, derecha, entre 17 y 19, Vedado. V.9

FAMILIA VENDE URGENTE: Cuarto moderno, butacón, chiffonier baratísimo, comedor Renacimiento; otro arte moderno, recibidor, Living Room. Radio, lámparas; todo primera oferta. Véalas: Prado 43 altos. V-9.

REFRIGERADOR GENERAL ELECtric. Modelo SS-62, como nuevo, $150.00. F-6769, Calle 21 entre L y M, altos, Vedado. V-9.

VENDO URGENTEMENTE JUEGO cuarto caoba, escaparate tres cuerpos arte moderno, con butacón y un juego de recibidor. Refugio 2, altos, entre Prado y Morro. V-9.

VENTAS

9 MUEBLES Y PRENDAS

LAMPARAS

Estilos para todos los gustos.
Precios para todos los bolsillos.

INDEPENDENT ELECTRIC COMPANY

A-4636 A-6357
Obrapía 94
(entre Bernaza y Villegas)
Recorte y guarde este anuncio.
A su presentación le haremos descuento de un

10%

En sus compras de lámparas.
(Válido por mes) V-9

LIQUIDACION DE MUEBLES

San Rafael No. 167 entre Marqués González y Oquendo. Vean la liquidación que está haciendo esta casa de juegos de cuarto, sala y comedor a precios inverosímiles. También se arreglan muebles dejándolos como nuevos. En la misma se vende una pianola en buen estado. V.9

LA PROTECTORA

La casa que más barato vende. Joyas, objetos de Arte y muebles de todas clases. Préstamos sobre toda clase de joyas y objetos de valor, al más bajo interés, **Animas 45. Telf A-3639.**

VENDO BAUL ESCAPARATE GRANde, casi nuevo en 30 pesos. San Bernardino 2, entre Dolores y San Indalecio. Jesús del Monte.

SE VENDE UN JUEGO DE CUARTO de 3 cuerpos nuevo y modernista y algún otro mueble. San Lázaro 396, altos, entre San Francisco y Espada. V.9

MAQUINA SINGER, DE OVILLO Central, completamente nueva $23; otra de lansadera $10; juego recibidor mimbre $22; buró $17; librero $6; piano caoba $30, Prado 31, bajos. V-9.

VENDO ELEGANTE JUEGO CUARto $25.00. Otro 3|c., $45.00. Sala 9 piezas, espejo colgado; Comedor; finas esculturas, $55.00, todos caoba maderas escogidas. Estrella 129. Campanario, Lealtad. V.

MAQUINAS DE COSER «SINGER», ovillo central, a plazos y contado. Compramos, cambiamos. Tenemos industriales, estilos 18.2 y 29.4, 16.37, 31.20 de Jones, de forrar botones, de hacer toldos y otras. Vendemos repuestos. **Prieto y Vilaboy, Angeles núm. 36. A-8861.**

VENDO MOVILIARIO DE RESIDENcia Vedado. También máquina sumar, escribir, radio, cocina de gas, caja de caudales. Monte 406. Esquina Tejas. V.9

MUEBLES EN GANGA

Juegos cuarto: $30.00; sala: $15.00; comedor: 30.00; escaparates: $8.00; con lunas: $15.00; mesas correderas: $4.00; aparadores: $6.00; seis sillas y 2 sillones: $10.00; máquinas de coser. Se cambian y compran toda clase de muebles, pagando más que nadie. Se da dinero sobre joyas, muebles y objetos de Arte.

LA PRINCESA, SAN RAFAEL 107
entre Escobar y Gervasio. U-7926 V-9

MAQUINAS, JOYAS, RADIOS

ROPAS. EMPEÑO COMPRO Y VENdo, escribir sumar, calcular, coser, archivos, cajas, burós, mimeógrafos, pupitres, equipajes, objetos arte, satélites y mesas, Llame y Vea. **Villegas 6, A.8054.** V.9

MUEBLES A PLAZOS

NUEVO SISTEMA DE VENTA A PLAZOS

Juegos de cuarto, comedor, sala, recibidor. Los modelos más en moda. Precios económicos.

"EL CAPRICHO"

Neptuno 64, esq. a San Nicolás.

Muebles Baratos

A verdaderos precios de gangas. Liquidación permanente de juegos de sala, cuarto y comedor.

VENGA A VERNOS EN SEGUIDA

Ahorrará dinero. Facilidades de pago. Tomamos sus muebles a cambio. «La Casa López», Belascoaín 76, entre Jesús Peregrino y Pocito. Telf. U-4541. V-9

"CASA ARECHAGA"

«EL SIGLO»
TALLER DE EBANISTERIA

Si usted necesita muebles, visite esta casa, donde encontrará preciosidades, por poco dinero. Compre directamente y comprará lo mejor. **Manrique 189. Telf. A-6135.** V-9

VENTAS

v-9 MUEBLES Y PRENDAS

MUEBLES EN GANGA

Juego de cuarto, Arte Moderno, $4.00 mensuales. comedor, caoba, último estilo, $3.00 mensuales; sala o recibidor, modernísimos, $3.00 mensuales; juego cuarto 3 cuerpos, caoba, últimas creaciones $5.00 mensuales. Precios muy bajos.

"LA EMINENCIA', NEPTUNO 188 V.9

VENDO REGIOS Y ELEGANTES butacones de cuero, dos espléndidos sillones mimbre, un radio y lámpara de pie. 23 No. 261 entre E y F. V.9

OBJETOS ANTIGUOS

A precios de verdadera ganga, por abandonar ese negocio. Aproveche la oportunidad de comprar barato, artículos de indiscutible mérito.

CARBALLAL HERMANOS

San Rafael 138, entre Gervasio y Belascoaín. **Telf. U-5744.** V-9

VENDO $25.00 JUEGO CUARTO. otro regio tres cuerpos, baratísimo: $35.00, sala, comedor nuevo moderno, Jesús del Monte 93, frente Alejandro Ramírez. V.9

FAMILIA, VENDE CUARTO, ULTImo modelo. Costó $350.00, doy menos mitad: sala, $35.00; comedor, elegante Renacimiento Español; radio gabinete, lámparas, $8.00. Salud 54, entre Escobar y Lealtad. V.9

VENDO JUEGO DE CUARTO MOderno, muy barato. No mueblistas. Véalo que le gustará en Manrique 143 bajos entre Reina y Estrella. V.9

VENDO ELEGANTE CUARTO COlor caoba $23, otro 3 cuerpos, $30; otro 3 cuerpos, fino, $65. Juego sala $15.00; aparador, $7, Radio, $25. Lealtad 145 B, bajos, entre Reina y Salud. V.9

MUEBLES FINOS A PRECIOS NUNca vistos; juegos cuarto tres cuerpos, último estilo, comedor, sala renacimiento y arte, moderno; juegos cuarto $30, comedor, $30 sala y recibidor, $15. Facilidades pago. San José 87 entre Escobar y Gervasio. U.7453. V.9

JUEGO COMEDOR CAOBA, NUEVE piezas, verse de 8 a 11 a.m. de 2 a 5 p.m. 18 No. 19 entre 11 y 13 Vedado. V.9

VENDO ELEGANTE JUEGO CUARto 3 cuerpos, otro $55.00, recibidor $45.00, Comedor, $55 mesa de radio, $2.00. Corrales 234, Belascoaín. V.9

LIQUIDAMOS FLUSES, CAPAS

Barragán, mantones Manila y toda clase ropa, muebles y alhajas. Empeñamos y compramos muebles, máquina s coser, ropa hombre y objetos Arte. **Los Jimaguas, Suárez y Misión. A-3339.** V-9

FAMILIA, VENDE LUJOSO CUARto, último modelo, 3 cuerpos. Costó: $400.00, en $125.00; comedor: $75.00; otro, regio, Renacimiento, sala; recibidor: $35.00; lámpara fina: $5.00. Concordia 127, entre Gervasio y Belascoaín. V-9

MAQUINAS, JOYAS, RADIOS

ROPAS, EMPEÑO COMPRO Y VENdo escribir sumar, calcular coser, archivos, cajas, burós, mimeógrafos, pupitres, equipajes, objetos arte satélites y mesas. Llame y vea: Monserrate 39 y Parque de Zayas. A-8454.

MUEBLES A PLAZOS

Compramos, cambiamos y vendemos muebles de todas clases, a precios baratísimos.

COMPRAMOS MAQUINAS 'SINGER'

Pagamos más que nadie **Neptuno 235, esquina a Soledad. U-1360.** V9

EN MUEBLES

Somos únicos por el surtido más extenso y novísimo, su sólida construcción y enormes facilidades en los pagos.

CAO Y VARELA

Neptuno números 183 y 187. V-9

REGALO MUEBLES

LE BRINDAMOS LOS MEJORES muebles, desde los más modestos a los más lujosos, por módico precio. Grandes facilidades de pago. Especialidades en fabricación. Díaz y Chao Neptuno 197 y 200 entre Belascoaín y Lucena. U.5154. V.9

MUEBLES A PLAZOS

Para el hogar y oficina. Tenemos los estilos más variados al alcance de todas las fortunas.

"LA IDEA"

Angeles número 3 y Reina número 23, frente a la Plaza del Vapor.
Teléfono A.1619
Cambiamos muebles y alquilamos sillas de tijeras

La Casa Mosquera
San Rafael 129 y 131. Telf-U.5437

Amueble su casa con gusto y con poco dinero. También le cambiamos sus muebles o hacemos el negocio que más le convenga. Háganos una visita, no perderá tiempo. La Casa Mosquera. San Rafael 129 y 131. Telf. U.5437. V.9

SALUD 11

GRAN LIQUIDACION DE MUEBLES: juegos cuarto, sala, comedor, recibidor, sillas, sillones, neveras. Frigidaire, Frigidaire cantina, lámparas, camas, aparadores, mesas oficina, pianos, baúles, maletas, vidrieras, armatostes, cajas contadoras, máquinas coser, escribir. Visite esta casa.

VENTAS

v-9 MUEBLES Y PRENDAS

FAMILIA, VENDE LUJOSO CUARto, último modelo, 3 cuerpos. Costó: $400.00, en $125.00; comedor: $75.00. otro, regio, Renacimiento, sala; recibidor. $35.00; lámpara fina: $5.00, Concordia 127, entre Gervasio y Belascoaín. V-9

VENDO JUEGO CUARTO: $30.00, moderno; otro, señorita: $20.00. otro, 3 cuerpos, finísimo, último estilo, juego sala; comedor, 9 piezas, caoba, baratísimo, Jesús del Monte 27, altos, una cuadra Esquina Tejas. V-9

v-10 UTILES DE OFICINAS

BOLSA DE MUEBLES
DE OFICINA

COMPRAMOS Y VENDEMOS

MUEBLES CAOBA Y ACERO, DES de una gaveta, al equip de Banco, a precio de remate. Especialidad: Cines, Colegios, Bar, Biblioteca, Cajas Seguridad. **Compostela número 55, cerca Obispo, A-7744.** V.10

v-11 Instrumentos de Música

PIANO GRANDES VOCES PARA EStudio o sociedad, traiga experto, barato, juego recibidor, comedor, buró, lámparas. Malecón 294, altos, entre Lealtad y Escobar. V.11

PIANO «STEWAY», CUARTO COla y «Ronisch», vertical, como nuevos. Precio de liquidación. Facilidades de pago, San Rafael 57, esquina Campanario. V-11

VENDO PIANO ALEMAN DEL MEjor fabricante, propio para estudios mayores, perfecto estado. Regalo por urgente necesidad, $38. No especuladores. Real 50 Bodega, Puentes Grandes. V.11

"LA PREDILECTA"
SAN RAFAEL 141

PIANOS DE OCASION

Realizamos enorme surtido, a precios increíbles y con facilidades de pagos. Verticales y cuarto de cola, propios para personas de gusto. Visite nuestra Exposición y se convencerá, **San Rafael y Oquendo. Telf. U-2530.** V-11

SE VENDE UN PIANO PLEYEL

medi a cola en inmejorables condiciones, una verdadera ganga, en cien pesos. Cuarteles 42. V.11

SE VENDE UN MAGNIFICO PIANO. No reparo precio, estorba. Urge venta, grandes voces. Informan: Lealtad número 64, bajos, entre Concordia y Virtudes.

PIANO EUROPEO, DE GRAN MARca, casi nuevo, color nogal, tono orquesta, tamaño chico, grande en en sonido. Se da baratísimo. Véalo y convénzase, Dragones frente teatro Martí. V-11

AFINADORES

AFINADOR-COMPOSITOR: PIANOS y autopianos. Experto graduado en Michigan, Estados Unidos. Trabajos garantizados. Precios módicos. Afinar: $2.00. Salgo campo. Avisos: Profesor Vidal Cuvelier, Piñera 5, Cerro. Telf. A-8606. Af.

DURANT, PROTTI, EXPERTOS REparadores, afinadores de fábricas americanas y Europeas, radical exterminación del comején en pianos, etc., grátis a nuestros clientes Trabajos garantizados, precios bajísimos Barcelona 5. A.3756. AF

AFINE SU PIANO POR $2.00, CON toda garantía y seguridad. Manuel Domínguez, afinador mecánico, graduado en la Escuela «Danguard», de New York. Taller de Reparaciones. Zulueta 36 y medio. Telf. M.3040. AF.

12 RADIOS

OPORTUNIDAD UNICA: POR DESconocimiento del negocio vendo a primera oferta razonable, varios radios modernos. Véame hoy en Concordia 135, altos, Sr. Ramos.

GRAN VENTA ESPECIAL DE RAdios R.C.A. de siete tubos en $13.00 Uno nuevo de paquete en $13.00 y otros varios desde $10.00. San Miguel No. 129, altos, entre Gervasio y Escobar. V-12

VENDO RADIOS DE TODAS MARcas y ondas, nuevos y usados. Grandes facilidades. Pueden verse: día, noche y domingos. También llevo catálogos a domicilio. M-1542, Neptuno 146, primer piso, entrada por Escobar. V-12

FAMILIA VENDE POR URGENTE necesidad, magnífico Radio cinco bombillos, gran alcance Regalo con su mesa en $10.00. Real No. 50, lado dentista. Puentes Grandes. V.12

VENTAS

v-12 RADIOS

VENDO RADIO VICTOR 10 BOMbillos, inmejorable estado, $50.00. Sra. Ruiz, San Rafael 80½, (altos) entre Lealtad y Escobar. V.12

POR EMBARCAR, URGENTEMENte, vendo en 80 pesos, mi radio-fonógrafo Víctor, modelo 45, 10 bombillos. Costó $519.00 contado. Funcionamiento perfecto, Aguiar 3 y medio, tercer piso. V-12

EN MUEBLES, TENEMOS EL MAyor surtido, en clásicos y novísimos modelos. Muy baratos, al contado y con ventajosas facilidades de pago.

DISTRIBUIDORES DEL SIN RIVAL radio «Colonial», de toda onda. «La Voz del Mundo», la más clara. Pida demostraciones y visite la exposición permanente de la Casa de Ruisánchez, Angeles 13 y Estrella, del 25 al 31. Telf. A-2024. V-12

VENDO RADIOS «GRUNOW» 1935, onda corta y larga, desde $3.00 mensuales: $40.00, contado, 1 año de garantía. Aceptamos de uso: radios y pianos, parte pago. Siempre tenemos radios usados: Víctor, Majestic, RCA y otros, desde $10.00, en adelante. Oígalos a todas horas, Jesús del Monte 27, altos, una cuadra Esquina Tejas. Telf. A-5704. V-12

RADIOS MODERNOS GRUNOW

Para todas ondas, con facilidades de pago. También radios antiguos, por modernos. Solicite demostración al Telf. A-9331, Acosta 115, esquina a Egido. V-12

VENDO RADIO «MAJECTIC» MOdelo 311, $40; otro chico, moderno, $30 y una radiola $60, con su mueble, $35. Acosta No. 115, casi esquina a Egido. V.12

RADIO SIMPLEX, ONDA CORTA Y larga, del fabricante al consumidor, por $45.00. Otros, desde $16.00. Reparamos todas marcas de radios, Casa Ramírez, Obrapía y Vilegas. Telf. A-9944. V-12

13 LIBROS E IMPRESOS

15 OBJETOS VARIOS

VENDO: CARROUSELLES 2, 3 Y 4 por banda, Lindy-Loops; Estrellas; Over the jumps; Olas; Ferrocarrilitos; Hey-Days, Whips; Caterpillars; Leaping-Lenas; Carros locos. Sillas voladoras; Loopo planes; Loop-the loops; Botes motores; Canales. Tilts whirls; Tiro al Blanco, etc. Nuevos y usados. R. A. López, Cerro 601, Habana. V.15

SE VENDE FRIGIDAIRE, COCINA eléctrica Radio de 9 bombillos, informan Carretera Managua 38, kilómetro 6, en la misma solicito un matrimonio que quiera ir al campo. V.15

SE VENDE UNA VIDRIERA. MIDE 8 cuartas por 3, de dos pisos. Precio: $10.00 Real 75, Puentes Grandes frente a la Papelera. V-15.

SE VENDE SUMAMENTE BARATO un estante con 8 puertas cristal y una vidriera 2 metros largo toda de cristal. San José 4. V-15

GANGA. VIDRIERA MARTILLO 42 por 70 pulgadas, propia para cigarros, tabacos, billetes Otras a precios reducidísimos. Véalas en Aguila 116 A frente Cuban Telephonos. M.4041. Sr. León. V.15

SE VENDE UNA AMBULANCIA Studebaker Presidente, con seis gomas nuevas, camilla y su campana de alarma. Informes: Estrella número 219, frente al Hospital de Emergencia. Casa Razqui. V-15

Vidrieras, Contadora
COMPRAMOS Y VENDEMOS: MEsas, Vitrolites, Molinos Café, Sillas, Pasteleras, Pesas, Banquetas. Enseres Comercio en general. Servimos pedidos al Interior. **Cano,** Habana 116 y medio, entre Teniente Rey y Amargura. V.15

GANGA Y OPORTUNIDAD: VENDO una cocina de gasolina, cuatro hornillas y dos hornos, completamente nueva, por la mitad de su valor. Informes: Telf. A-3959, Mercado de Colón número 276, Carnicería «La Reguladora». V-15

REPARACIONES

9 MUEBLES Y PRENDAS

REPARAMOS SUS MUEBLES, POR poco dinero ,dejándolos nuevos. Casa Pardo: U-5761. Los modernizamos barnizamos a muñeca, esmaltamos «Duco», pinturas mimbres, a vapor, tapicería general. Azogamos espejos. Trabajos garantizados, San Rafael núm. 130.

REPARACIONES

v-9 MUEBLES Y PRENDAS

TALLER DE TAPICERIA, BARniz de muñeca y pinturas finas, de Pedro García Espinosa, en San Rafael 143.B, entre Aramburo y Soledad, teléfono U.4424. Recuerde que tener sus muebles en estado flamante, es sinónimo de prosperidad. ¡Arréglelos! R9

CASA «CORO» REPARAMOS MUEbles, trabajos de gusto, combinaciones maderas y chapa, barnizo toda clase muebles, especialidades colores, limpieza muebles a domicilio, garantía, precios módicos. Estrella 27, entre Angeles y Aguila. M.2127.

v-12 RADIOS

SI SU RADIO NO FUNCIONA O funciona defectuoso, avise al teléfono M.7097 y se lo examinaremos grátis. Taller Moderno. Aguila frente a la Cuban Telephome. Company. R.12

INSTALACION, REPARACION Y Ajuste de aparatos de Radios Jiménez y Fernández. Técnicos graduados en los E. U. y en Cuba. Responsabilidad y garantía en los trabajos. Atención especial. Teléfono F.1515. (Pruebe y compare).

DINERO-HIPOTECA

d1 SE TOMA

DOY DINERO EN HIPOTECA, CONdominio, usufructo, nuda propiedad, bóvedas, panteones. Interés: 7% anual. Operación al día. También compro y vendo bonos y acciones, Alberto Cuervo, Edificio Metropolitana 342. D-1

d2 SE OFRECE

FACILITO DINERO, SOBRE BOVEdas y panteones, desde $50.00. También hipotecas, Habana y Repartos, desde $300.00. Firmo en el día. Mucha reserva. J. Llanes, Sitios 42, esquina San Nicolás. M-2632.

EMPENAMOS Y COMPRAMOS

Ropa, Joyas y toda clase de objetos de valor. Visite **«El Volcán», Factoría y Apodaca. Telf. A.9421** D.2

PRESTAMOS
Dinero sobre joyas

Dinero al 1%
Vendemos joyas, baúles y maletas.
Se compra oro.
LA PERLA
Amistad 84, esq. a Galiano.

DINERO

Doy grandes y pequeñas cantidades en primera hipoteca, desde el 7 por ciento en adelante, para la Habana y sus Barrios. Compro y vendo casas y solares.

Compro y vendo Bonos y Acciones

JULIO C. GRANDA

Obrapía 33. Telfs. M 5921 y F-5759.

DINERO

No pierda tiempo. Cuando necesite tomar dinero en hipoteca o pagarés, vea a M. Fernández, San Ignacio 50. Telf. A-4432. De 2 a 5. Operación rápida y absoluta reserva.

d3 BONOS Y ACCIONES

MORATORIA HIPOTECARIA ESpecializamos en estos asuntos, Bufete Lamar, Manzana de Gómez 251. Telf. A-4952. D-3

N. GELATS Y COMPANIA

106 Aguiar 108, esquina a Amargura

CAJAS RESERVADAS

Las tenemos en nuestras bóvedas construídas con todos los adelantos modernos y las alquilamos para guardar valores de los interesados. En esta oficina daremos todos los detalles que se deseen

BANCO ASTURIANO: COMPRO BOnos y Acciones. Compro Acciones Compañía Cubana Electricidad, Compro y vendo Bonos y Acciones de todas Compañías, cotizables y no cotizables en la Bolsa, Manuel Piñol, Obrapía número 17. D.2

PARA EL HOGAR

ph-2 Interés para el Hogar

«PINAR» EL MEJOR CARBON, PUra, yana, preferido por las cocineras. Uno veinte saco grande. Pídalo directamente al depósito teléfono FO.2969. PA.2

PARA LAS DAMAS

pd3 Interés para las Damas

SENOS PERFECCIONADOS. ¿DEsea desarrollarlos, reducirlos, endurecerlos? Producto «Magistral», 90 centavos estuche con instrucciones, certificados fotográficos, recomendaciones médicas. Prospecto grátis. «Magistral», Monte 78, Telf. A.4487 Habana. PD.3

REVISTAS DE MODAS. COMO PROpaganda se remiten dos números de «El Hogar y la Moda» de Noviembre último por 15 cts. en sellos. Carlos M. López. Obispo 74. Habana. PD.3

SEÑORA: NO COMPRE SOMBRERO, sin ver a Celestina. Venta, desde $1.00. Engomo y plancho: $0.30. Reformo: $0.50. Hago en telas, modelo que desea, San Rafael 41, una cuadra Galiano. PD-3

DE INTERES PARA LAS DAMAS: Si desean aprender en corto tiempo, el corte y confección en todo alcance, conozca mi obra titulada: **«El Corte Moderno Nacional. Sistema Méndez».** De venta: «El Encanto», «La Filosofía» y en mi Academia, Neptuno número 81 altos. Clases alternas a domicilio y correspondencia a personas de estricta moralidad. Hacemos moldes y cortamos vestidos. Especialidad en abrigos y trajes Sastre. Precios módicos.

PARA LAS DAMAS

pd3 Interés para las Damas

LA CASA DE LOS DISFRACES
"PILAR' VIRTUDES 28

Entre Aguila y Amistad. Gran surtido en Mantones de Manila, Capuchones, Majas y Gitanas Españolas, Pierrots, Colombinas, Piratas, Cartománticas, Rusas, Mejicanas, Holandesas, Luis XV. Guaracheras y Batas de Rumba, Pinturas para toda clase maquillaje, Pelucas todas épocas, polvos de colores y toda clases de caretas y antifaces, con gran surtido de toda clase trajes Opera y opereta. A disfrazarse tocan, CASA «PILAR». M.9392. PD.3

FLORES ARTISTICAS, DE PAPEL. Vendemos moldes para hacer preciosas flores de papel **Duplex**. Precios: Crisantemos, Dalias, Gardenias, Peonías, Claveles, Lirios, Amapolas, a 10 centavos; Lirio Japonés, a 15 centavos; Callas, a 20 centavos; Centro de Mesa, de lata, 10 centavos. Envíen sellos de Correo o Giro Postal: I. E. Casanova, Obispo 70, Habana. PH-2

APRENDA CORTE Y COSTURA

Toda mujer debe aprender a cortar y confeccionar. Desde la primera semana que asista a nuestras clases usted misma cortará sus trajes. Enseñanza teórica y práctica por los procedimientos de mi gran sistema Matilde Alemany. El más completo y moderno por su facilidad, al alcance de todas las inteligencias. San José 9, altos, entre Galiano y Aguila, Instituto Femenil, La Central. Hágase profesora titular. A la venta mis modernos métodos. Se cortan moldes de encargo. Sucursales: Profesoras Sra. Romero, Octava y Tejar, (Lawton); Srta. Hortensia, Atocha 6, (Cerro); y Luz número 26, Sra. Orfila y Bernaza 47, Sra. Clotilde. Sra. Luz, Enrique José 71½, Camagüey.

EXTIRPACION DE LOS VELLOS

de la cara, muslos, piernas, etc., por medio de la electricidad. Tratamiento definitivo y garantizado. Sra. Alexandra Calle Tercera número 381, entre 2 y 4, Vedado, Habana. PD-3

MARGARITA LOPEZ. ZURCIDORA-Tejedora. Zurcidos semi-invisibles especialidad en telas y trajes de caballero. Precios económicos. Blanco No. 1 bajos, entre Malecón y San Lázaro. PD.3

ZAPATERIA «EL ROSAL», CALZADO a medida, señoras, caballeros y niños. Especialidad pies delicadaos y defectuosos. Hacemos y forramos zapatos con tela de su vestido Pasamos a domicilio, Real 65. Telf. FO-3421, Puentes Grandes. PD-3

MADAME KUZMA: EXMODELISTA de principales casas de París y Viena. Creadora de sombreros finos. Avisa a su clientela que tiene sombreros, últimos modelos, desde $2.50. Arreglamos sombreros desde $1.00. Amistad y San Rafael, frente Tent Cent.

¡SEÑORA! SI TIENE USTED CINCO hijos menores de doce años, Juan Molina Fernández, les arreglará el cabello por $1.00. Teléfono A.4478. ¡Ténganlo en cuenta las jóvenes casaderas y tomen nota! ¡Los sin trabajo son considerados como menores de edad! PD.3

MODISTA

Angelina Miranda, Aguiar 138, casi esquina a Sol. Clases a domicilio de Corte y Costura, en conjunto o separadamente y confección de vestidos, por figurín. Precios módicos **Especialidad en entallar a damas gruesas.** PD-3

ENSENANZAS

e1 Profesoras y Profesores

APRENDA INGLES PRONTO CON profesora americana, larga experiencia Pronunciación correcta. Método práctico, resultado garantizado. Precios módicos. Clases colectivas o individuales. Galiano 93, altos, Banco Canadá. M.1307. E-1

APRENDA UD. A MANEJAR COrrectamente en la gran Escuela «Kelly», nuevo local, Infanta 110, entre Neptuno y San Miguel. (Día y noche y Domingos). E-1.

PROFESOR DE GUITARRA, OFREce clases de guitarra, a domicilio. Especialidad en Música Clásica. Telf. U-3914. E-1

OBSEQUIO
DE LA ACADEMIA DE COMERCIO
LUIS B. CORRALES

Los que presenten este anuncio y quince centavos en sellos, recibirán una Aritmética Mercantil práctica. Clases: Teneduría de Libros, Taquigrafía, Ortografía, Inglés. Clases de Mecanografía: $1.00 mensual, una hora, clases individuales, Lealtad número 141, entre Salud y Dragones. E-1

INGLES. DISTINGUIDO CABALLEro y maestro experto londinense tiene algunas horas disponibles. Enseñanza rápida, Farnes, Hotel Ritz M.5961. E.1

PROFESOR DE BAILE: J. BANDE. Compostela No. 88, segundo piso, Enseñanza rápida de Son, Danzón, Blues, Fox-Trot, Pasodobles, Vals y Tango de salón. También doy clases a domicilio. Precios módicos.

INGLES, TAQUIGRAFIA (INGLESA y española), Teneduría, Cálculos Mercatiles, Aritmética, Algebra, Caligrafía, Mecanografía y Ortografía. Enseñanza a domicilio, por el Profesor F. Heitzman. Monte 103, altos, M. 9247. E.1

ACADEMIA RABIÑA
NEPTUNO ESQUINA A MANRIQUE, ALTOS.

Clases individuales Inglés, Francés, Alemán, Taquigrafía «Pitman» y «Gregg» Mecanografía, Ortografía, Teneduría de Libros, Correspondencia Comercial, Aritmética. TAMBIEN CLASES POR CORRESPONDENCIA. Ingreso E. Ingenieros, Arquitectos y Veterinaria. Curso Procurador. Pida prospectos: **Neptuno 78 y 80, altos, esquina Manrique. Telfs. M-7849 y A-9222.** E.1

ENSENANZAS

e1 Profesoras y Profesores

EDUQUE A SUS HIJOS EN SU CAsa, Srta. María del Campo, Doctora en Pedagogía y Filosofía y Letras, Profesora de Piano y Solfeo, Taquigrafía e Inglés, tiene tres horas diarias para dedicarlas a la enseñanza Primaria o Superior. Precio módico. Informes San Miguel 300, teléfono U.4041. E.1

MAESTRO Y DR. EN PEDAGOGIA. Se ofrece para clases particulares y colegios. F.3019. E.1

MAESTRA INSTRUCCION, (PRACtica en Escuelas Municipales, (Primera y Segunda Enseñanza), ofrece clases en casa y domicilio, a $2.00 mensuales. También: Mecanografía, Taquigrafía, Inglés y Labores. Telf. FO-3363. E-1

INGLES

Enseñado por Profesora americana. Sorprendentes resultados en pocas semanas. El discípulo leerá, escribirá y hablará el inglés, en breve tiempo. Lecciones a domicilio, también. Miss. Kapan, Hotel «Royal Palm». Telf. A-7277.

GUITARRA Y CANTO

en pocas lecciones. También estudios clásicos, Estudio «Rey-Artech». Habana 198, por Jesús María. Teléfono: M.2759. E.1

BAILES R. CAÑAS

PROFESOR CHILENO, DANZON, son, fox, blue, tango; aprendizaje rápido. Doy práctica con enseñanza. Bailes de teatro; seriedad y competencia. Empedraro 60. E.1

CORRESPONDENCIAS, TRADUCCIOnes. Inglés, francés, alemán, español por taquígrafo corresponsal. Igualas o por horas. Dirigirse a N. B. Departamento Anuncios Clasificados. E.1

BAILES MODERNOS (TOMASIN)

Positivamente enseño, con práctica; Danzón, Son, Paso doble, Blues, Vals, Fox Trots, Tango de Salón, Voy a domicilio. Seriedad y garantía. Aguila número 117, altos Mueblería. E1.

RADIOS, AUTOS, DIBUJO, PROCUrador, Constructor, Agricultura, Ganadería, Electricidad, Tenedor de Libros, Químico, Corte y Confección, Farmacia, Periodismo, Publicidad, etc., enseñan por Correo, las famosas Escuelas Sudamericanas, Avenida Montes de Oca 695, Buenos Aires, Argentina. E-1

PROFESOR DE BAILES

Precios módicos. Enseñanza rápida de Son, Fox, Tango, Blues, etc., etc. Doy clases a domicilio, Ismael Servalló, Cárdenas número 3, segundo piso.

CABALLERO

Academia atendida por profesores graduados en las Escuelas de Comercio. Preparamos para aficinistas y para comercio, a jóvenes de uno y otro sexo. Costo de la matrícula, un peso al mes, por asignatura.

SAN RAFAEL 139, ALTOS E-1

e-2 COLEGIOS

"SAN ELOY"

Colegio y Academia. Fundado en 1907 Primera y Segunda Enseñanza, Preparatoria, Bachillerato, Comercio, Idiomas, Cultura Física. Cursos preparatorios especiales. Admite pupilos, medio pupilos y externos. Cerro 620. Telf. I-6002. Pida prospectos.

e3 ACADEMIAS

ACADEMIA DE IDIOMAS ROBERTS Malecón 31, teléfono A.1371 ¿Desea usted aprender inglés? Compre el método Roberts. Se recomienda por sí sólo. Distinción. Eficiencia. Garantía. Cuarta Edición: $2.00. E.3

INTERES GENERAL

ALMORRANAS Y DEMAS AFECciones del recto. Son curadas radicalmente con «ELECTRICS PASTA'. Tubo (original) $3.50. Mediano, $2.00. Pedidos: LABORATORIO ACOSTA 7. Habana. ¿No falla?. I-G.

SE CEDE CONTRATO REFRIGERAdor Westinghouse, Modelo CP.55, cuyo precio de contrato es $250, en cantidad menor, pagadera a razón de $10 mensuales. Tiene tres años garantía de fábrica. Ultimo modelo. Absolutamente nuevo. Sr. Casuso. A.1314. Horas laborables. I.G.

COMEJEN. PROPIETARIOS: EL único que garantiza la completa la completa extirpación del comején usando el mejor procedimiento y gran práctica. E. Protti. Precios módicos. Barcelona 5. A.3756 IG

FLORES

Hechas de papel crepé, de doble tono Duplex». El único procedimiento para llegar a imitar las naturales. Cada paquete trae los moldes para hacerles. La Casa de T. E. Casanova, en Obispo número 70, necesita distribuidores en el Interior. Escríbanos, para más informes.

ES INJUSTO ESPECULAR CON LAS miserias humanas. La Ley de Accidentes se creó para proteger al obrero en desgracia, por lo tanto no pueden ser administradas por Empresas que tengan por objeto explotarla, ya que nada garantizan, y que la propia Ley desconfía y obliga en todo tiempo al patrón, aunque como primo pague las primas excesivas sin la garantía debida. J. Naveira, S. en C., garantiza, si le pagan sus plazos cómodos, que disfrutarán de los muebles y también le garantizan un buen baño con el jabón Castilla natural «Rosnovoa», Galiano número 94, la Casa Ros y Novoa.

FOLLETIN 67

J. AGUILAR CATENA

LA TERNURA INFINITA

NOVELA

Cubierta en colores de Ochoa
Láminas en negro Matykó
SOCIEDAD GENERAL DE PUBLICACIONES. S. A.
Diputación, 211. Barcelona—Valverde, 21 dup., Madrid.
De venta en «La Moderna Poesía»
Obispo 129. Telf: A-1171

tera no es mucho ventaja, porque una piedra compensa una agilidad. Pero ¿quién en mi lugar coge la piedra si no es pa amenazar, na más que pa amenazar?

—Tienes razón.

—||*||—

Tornan Mauro Salvador y Bienvenido.

—¿Fué mucho?—pregunta Zárate.

—Arañazos un poco profundos—responde Salvador.

—Lo que más duele es lo que no sangra—añade Bienvenido.—Porque en la nuca, sin ponderación, es como si tuviá un peso de romana.

—Acaso te conviniera una fricción con alcohol—aconseja don Adrián.

—Lo mejor es dejarlo. La cena pué ser que sirva de remedio. ¿La aviso ya?

aunque Zárate no tiene apetito, hace suya la indicación:

—Avísala, avísala.

—Con menos habrá bastante—afirma el criado.

—Trae la que habías de traer. ¿Faltará a quien darla?

Bienvenido sale.

—||*||—

Se van debilitando los sollozos de Sofía Clara. Pero lo que no llora se reconcentra en su mirada con una fijeza que hace daño. El pequeño pañuelo se sujeta en su mejilla con su mano. El pelo un poco desordenado da a su cara un aspecto dramático.

Zárate dice a Salvador:

—Así viene la violencia a turbar nuestra paz. ¡Y que sean los nuestros los que la traigan!

—Así es siempre, don Adrián. O nos podría traer quien no entra?

—Es verdad.

Sofía Clara observa, sin cesar en su fijeza:

—A mí no hay quien me quite de la cabeza que han enloquecido.

—¿Enloquecido?

—Enloquecido, Mauro, enloquecido. Vicente el primero. ¿Cuándo fué así Vicente? Y mamá y el abuelo... ¡Con lo que ellos me quieren!

Y la evocación trae lágrimas a sus ojos. Don Adrián calla. Mauro Salvador procura desviar, apartar, marcando una nueva orientación.

—Con locura o sin ella, reconocerá usted que el serio señor Lemos no se ha portado seriamente en esta ocasión.

—No se ha portado.

—Hay muchos que reímos que somos incapaces hasta de imaginar la fechoría.

—Acaso sea mejor reír.

—¿No lo cree usted todavía?

—En algunos momentos no se está para creer en nada ni en nadie.

—Hace usted bien.

Zárate, observándola más tranquila con la conversación, aventura:

—Mal vas a pasar aquí tus días, Sofía Clara. Intentarán reducirnos por todos los medios. ¡Mientras se discute...!

—Yo sé reducirme a todo papá—dice con valentía.

Salvador vocea, con su optimismo:

—Seremos tres ala batalla, mi señor de Zárate, no se preocupe.

Don Adrián sonríe. Sofía Clara, un poco sorprendida de la adhesión, pregunta:

—¿Tres?

—¿No me admitirá usted la ayuda, ni a título de amigo?

—Qué sabes tú si la empezó aun antes de que se la consintiéramos—dice Zárate.

Sofía Clara recuerda. Fué anoche, este anoche tan inmediato y, sin embargo, tan lejano en el pensamiento, por las muchas cosas que han llenado el espíritu en este día. Cuando no se sabía si habría cama. Cuando se ignoraba si se tendría cena. Y la llegada del escultor con camas, con cena, con dinero, en el momento mismo en que Zárate afirmaba que no tenía nada que darles. Ella creyó advertirlo en la torpeza de sus expresiones. En que su padre se sorprendió. Y en que la mirada de Salvador decía: «Acepte, acepte». ¿Qué más? ¿No se lo acaba de decir? «¿Qué sabes tú» si empezó antes la ayuda?» Y es la gratitud la que hace sonreír y darse por enterada.

—Me lo supuse. ¡Si me fué antipático este señor desde el principio fué por eso!

Su gesto, su ademán, su sonrisa desmienten lo de la antipatía y la subrayan. Salvador, animoso y esperanzado, dice en el mismo tono:

—Y más que se lo pienso ser.

—Lo conseguirá usted fácilmente. Es usted un hombre, ¡un hombre! Vicente también es hombre, ¿no lo sabe usted?

—Injurias, no.

—¿Qué quiere usted que diga yo en este día de los hombres?

Zárate acude con su reflexión:

—Llega un día en que, desesperanzados de todas las amistades y de todos los amores no sabría uno recusar ni una sombra de amistad ni un fingimiento de amor, Sofía Clara.

—Yo no lo he recusado. ¿A quién voy a recusar yo? Pero hay cosas en las que debemos ser solos. ¿No?

—Sí, Sofía Clara.

—En la privación, en la modestia, en los apuros... si vienen.

—Si vienen. Que... vendrán.

Ya los venceremos.

Mauro Salvador se advierte descartado. Es lo natural. Ni le sorprende ni podría ser otra cosa en este instante. Pero no quiere desistir.

—¿Y se podrá aspirar a la compañía en la privación?—pregunta.

Zárate sonríe sin replicar.

Sofía Clara replica sin sonreír:

—¿A quién se le pueda negar la aspiración?

—Entre no poder negar y consentir...—apremia el escultor buscando una resolución.

—Hay días en que no se puede, en que no se puede conceder otra cosa qe tolerar—afirma Sofía Clara. Y sus palabras están tocadas de trascendencia y de solemnidad. Luego, más afable, pregunta:

—¿Es bastante?

—Es bastante.

—||*||—

La cena es triste. Sírvela Bienvenido. Y la consume en una parte considerable Salvador. Zárate apenas si prueba un bocado, y los que ingiere más son en animación y ejemplo para Sofía Clara que por apetencias personales. Aun así no basta. El espíritu de Sofía Clara se cierne sobre los hechos consumados. Recuerda a su madre. Recuerda a su abuelo. Vicente se ha borrado de su memoria, y de su violencia no le queda resto alguno. ¡Ellos! ¡Ellos! ¿Qué harán? ¿Cómo han podido irse?

Ella no teme, como don Adrián. Ella está segura de que su madre y su abuelo se apresurarán a proveerlos de cuantos necesitan. Y al final la cena se dice: «¡Quién sabe si sea mejor! Estando yo aquí, trabajando, trabajando, ¿no los uniré?».

Y ataca el postre optimistamente, juntándose su esperanza con su necesidad.

—||*||—

Ha terminado la cena. Se quiere hablar y no se habla. ¿De qué? Mauro Salvador, que es quien se siente más propicio, comprende que habría de resultar inconveniente. Se levanta:

—¿Si no quieren nada de mí...

—¿Se va usted a acostar?

—Me voy; pero a la posada.

—¿A la posada?

—¿No cree usted que debo?—pregunta indeciso Salvador.

Zárate se da cuenta de la delicaza y responde con contundencia:

—Hace usted bien.

—¿Hasta mañana?

—Hasta mañana.

Los dos hombres se estrechan las manos. Luego el escultor se la tiende a Sofía Clara.

—Adiós.

—Adiós.

Un nuevo apretón y el escultor se marcha. Bienvenido le acompaña, y cierra la puerta tras él.

—||*||—

—¿Quieres que velemos un poco, Sofía Clara?

—Si tú quieres, no. ¡Madrugamos tanto!

—A reposar, entonces.

—A reposar.

Sofía Clara tiende la frente a su padre. Su padre pone en ella un beso largo, largo. Y ella lentamente se aleja hacia su cuarto.

—||*||—

El señor de Zárate se asienta en su sillón.

—¿El señor no se va a acostar?

—Todavía no.

M.E.C. 2016

VIDA MUNDIAL

Por TIBURCIO CASTAÑEDA

El Canciller alemán, Hitler, el día 16 de este mes de Marzo rompió con el deseo de tratar en Berlín con el Secretario de Estado de la Gran Bretaña Sir John Simon, y se dirigió desde aquella ciudad al pueblo alemán, por medio de la siguiente llamada:

EL pueblo alemán: Cuando en noviembre de 1918 el pueblo alemán, confiado en las promesas dadas por el Pdte. Wilson en el conocido documento de los «catorce puntos» en que Alemania entregó sus armas después de cuatro años y medio de una honrosa resistencia en una guerra, cuyo rompimiento nunca deseó, pero creyó haber hecho un servicio no sólo a la humanidad atormentada, sino por la acción en sí misma de llegar a la Paz. Ese pueblo alemán, que sufrió más que nadie por el resultado de esa insana lucha cuyos millones de almas componía nuestro pueblo, acogió la idea de un nuevo orden en las relaciones entre los pueblos, el cual sería ennoblecido de una parte prescindiendo de los secretos diplomáticos, y de otra parte, abandonando los terribles medios de guerrear. El resultado histórico severo de la derrota pareció a muchos alemanes que era el único sacrificio necesario para salvar al mundo de semejantes errores.

La idea de la Liga de Naciones de Ginebra puede ser que no haya levantado más aclamaciones fervientes que en Alemania, privada como estaba de todas las dichas terrenales. Sólo de ese modo era concebible que el pueblo alemán no sólo aceptase, sino que cumpliese, las condiciones verdaderamente insensatas en muchos aspectos, para la destrucción de todas las condiciones de posibles defensas.

El pueblo alemán y especialmente los gobernantes de aquella época, estaban convencidos de que cumpliendo las condiciones del desarme, fijadas en el Tratado de Versalles y de acuerdo con las promesas de este tratado, las condiciones estampadas en él y el principio del desarme general internacional sería establecido y garantizado.

Porque sólo en el cumplimiento de lo pactado por ambas partes de un tratado puede existir una justificación moral y sensible de lo que se pide y se ha de ejecutar, pues no siendo así se llega a una diferencia entre las naciones y, por tanto, a la declaración de un reconocimiento de inferioridad de una gran nación, como es Alemania.

Y en esas condiciones, un tratado paz no puede crear una situación de reconciliación de naciones, ni la reconciliación de pueblos, ni la pacificación del mundo, sino la creación del odio que duraría eternamente».

Después enumera Hitler las fuerzas con que cuenta Alemania tanto en el ejército como en las fuerzas aéreas y en las navales. Y añade Hitler que Alemania ha cumplido lo pactado al terminar la Gran Guerra, caso único —dice— de tal cumplimiento.

Y añade: «Cuando Alemania entregó sus armas a los vencedores y se sometió a las humillaciones impuestas por los vencedores en 1918, creyó poder servir a la humanidad y destruyó sus armamentos, que eran considerables.

Dice Hitler que en medio de naciones cuajadas de armamentos, Alemania tenía derecho a pedir que las otras naciones se desarmasen».

Y añade Hitler: «Después de separarse Alemania de la Liga de Naciones de Ginebra, estaba dispuesta a aceptar un plan razonable de armamento.

Y los planes —añade Hitler— que propusieron Inglaterra e Italia, quedaron sin insistencia en 1933 y 1934, porque no se cumplía con el Tratado de Versalles.

Alemania no tenía más q. un propósito y éste era poner a salvo la paz del mundo.

Hoy Alemania —añade Hitler— quiere conservar su integridad territorial y que se la respete por tender a garantizar la paz».

Termina Hitler diciendo que Alemania ha aprobado la siguiente ley, de fecha 16 de Marzo de 1935: (1) El servicio de fuerzas defensivas tiene por base la obligación general de defenderse. (2) El Ejército de paz de Alemania, incluyendo las fuerzas de policía, consiste en doce cuerpos y treinta y seis divisiones. (3) Se presentarán al Gobierno de Alemania leyes suplementarias para la defensa general por el Ministro de la Defensa de Alemania. Firmado el Berlín el 16 de Marzo de 1935.

Como se ve ese proyecto de Hitler presentado para la guerra, en medio de la paz que se trataba con Francia e Inglaterra, no tiene precedente en el mundo moderno.

Inglaterra, Francia e Italia están ya de acuerdo sobre el problema alemán

Se cree que los ataques de Hoover a Roosevelt encierran sus deseos de la Presidencia

Al atacar a la NRA, secundado por Theodore Roosevelt, se hizo una llamada a los republicanos para que el Partido resurja y se encamine hacia el resurgimiento nacional

SACRAMENTO, California, marzo 23. (AP.).—El ex Presidente Herbert Hoover y el Coronel Theodore Roosevelt, unieron sus voces en crítica resuelta y franca de la N.R.A., llamando a somatén para el resurgimiento del Partido Republicano, como fuerza de reconstrucción nacional. Entrambos adalides señalan que bajo la conducta del Partido Democrático y los métodos de Mr. Franklin Roosevelt, la nación desciende hacia la quiebra, por los atajos de la «burocracia» y la «regimentación».

Supónese en algunos círculos que estas críticas constituyen la clarinada de Hoover, para participar como candidato capital en las elecciones presidenciales de 1936, entendiéndose que hay alguna alusión a ese propósito en sus palabras :

«El resurgimiento del Partido Republicano representa algo más que el interés personal o egoísta de las facciones.

«El genio productivo de nuestro pueblo, que es el único factor de nuestra restauración y de la incrementación de nuestro patrón de vida, se acogota y acoquina, lejos de estimularse el enriquecimiento contra la pobreza. Las teorías que el régimen actual profesa, no laboran por el bienestar de la nación. No es menester entregarse, al Apocalipsis de la propaganda, porque su fracaso es evidente.»

El coronel Roosevelt, primo distante del Presidente, sostuvo en una arenga pronunciada ante la Asamblea del Partido Republicano, de California, que el gobierno actual frustra « la recuperación de las fuerzas económicas, mediante una montaña insensata de reglamentos que se imponen a nuestros labradores y negociantes, por una burocracia falta de experiencia política y carente de miras humanas.»

La reacción que en Washington han producido las palabras de Hoover son de que constituyen un« despreciable esfuerzo de meterse de nuevo en política», mientras que los republicanos, comprendiendo al presidente del Comité Nacional del Partido, Fletcher, dicen que ese discurso es «una incitación a tomar las armas en defensa del sistema americano de gobierno, en el cual mantenemos nuestra fe.»

El Senador demócrático, Connally, por Texas, dijo: «Si este señor Hoover que habla así hubiese hecho desde la Casa Blanca lo que dice que haría estando ya fuera de ella, no habría pronunciado ese discursillo tan fofo, en que quiere atacar débilmente el régimen de Roosevelt, sin más finalidad que instalarse de nuevo en la casa presidencial.»

La Constitución que regirá en Las Filipinas durante 10 años fué sancionada por Roosevelt

Samuel Quezón y otros filipinos notables, así como Murphy, Gobernador General del Archipiélago, estuvieron presentes en el acto de la firma del documento en la Casa Blanca

WASHINGTON, marzo 23. (AP.) En el salón de consejos de la Casa Blanca, en uresencia de los Secretarios de Estado, Hull, y Guerra, Dern, el Presidente Roosevelt sanrionó hoy con su firma el anteproyecto de Constitución de las Filipinas, que servirá para regir el Archipielago durante el interregno de una década, que precederá a la independencia total. Hallábanse presente también al acto el gobernador general, Murphy, y Manuel L. Quezón, mantenedor de la causa de la emanlipación de las islas, conjuntamente con otros filipinos notables. Murphy transmitió por cable a Manila una citación para la Asamblea Legislativa de las Islas, la cual deberá fijar la fecha del plebiscito en que se ratificará tal constitución.

Después de haber dejado la pluma, el presidente felicitó a Quezon por el triunfo que sus ideales han alcanzado, explicando como aunque en los próximos diez años las Filipinas hayan de gozar de cierta autonomía, los E. U. conservan todavia amplia autoridad sobre ese país.

—En el caso de que la constitución sea ratificada por el pueblo de las Islas, dijo el presidente a los circunstantes, la autoridad que se concede al Estado filipino permitirá ejercitar un dominio general a la nación filipina, solo con ciertas restricciones, en lo que a sus cuestiones internas afecta. Durante este período preparatorio, residirán en el Gobierno de los Estados Unidos las más urgentes disposiciones que caen dentro de la soberanía plena del Estado.

En efecto, hasta que sea otorgada la emancipación total, los Estados Unidos proveerán a la defensa y a la dirección de las relaciones exteriores de las islas, reservándose además el derecho de entrar en posesión de las aduanas en caso de que los filipinos incurran en deudas públicas, que sobrepasen los recursos del Estado.

La afirmación de que los productos filipinos constituían una competencia ruinosa al labrador norteamericano, determinó el que la ley concediendo la libertad a las islas, fuese aprobada urgentemente, en marzo de 1934.

El Gobierno del interregno se constituirá el 15 de noviembre de 1936, relevándolo la República Filipina, el 4 de julio de 1946.

Hay quienes consideran que si los japoneses penetraran en el Archipiélago, o fueran una amenaza, se solicitaria la prolongación del regimen provisional.

MANILA FESTEJA ATRONADORAMENTE LA RATIFICACION DE LA CONSTITUCION PROVISIONAL POR ROOSEVELT

MANILA, marzo 23. (AP.) — Durante una hora, el pueblo celebró con gran entusiasmo la aprobación del Presidente Roosevelt al anteproyecto de Constitución del estado de Filipinas, que será previo a la República. Las sirenas de los buques, los atuos y las fábricas, se unieron a las campanas de los templos, en la ruidosa celebración.

El Secretario de Gobernacion, Teófilo Sisón, pronunció un discurso por radio, exponiendo la significación de este acto. El alcalde Posadas, de Manila, pronunció un discurso, al darse por radio la señal de que Roosevelt había suscrito el proyecto.

Desde Washington, Quezón habló con Sisón, felicitándose ambos por la victoria que esto representa.

Con una enmienda platista ha sido aprobada en el Senado americano la ley de auxilios

Por medio de esta ley se autoriza al Ejecutivo americano a disponer del mayor crédito que se registra en toda la historia del mundo. Se espera que eliminen la enmienda

WASHINGTON, marzo 23. (AP.) El Senado americano, cansado y dividido por el proyecto de ley de auxilios, que autoriza az Ejecutivo para disponer del mayor crédito que se ha registrado en la historia del mundo, capituló hoy a la presión de los líderes democráticos y aprobó la ley en cuestión.

La medida, que lleva una nuave enmienda inflatoria platista, se envió rápidamente a la Comisión Mixta del Congreso con el fin de que se resuelvan las diferencias que existen entre los dos cuerpos colebisladores.

La enmienda platista propuesta por el senador demócrata Thomas de Oklahoma, fué aceptada solamente como una maniobra parlamentaria con el fin de impedir el filibusterismo. Los líders esperan que la misma será eliminada en la Comisión Mixta. El Senado, antes de aprobar definitivamente la ley, desechó una enmienda en la que se recomendaba la emisión de $4,000, millones de billetes para pagar el costo del programa.

La ley, que tiene por objeto proveer de trabajo a 3,550,000 obreros que actualmente reciben pequeñas pensiones del Gobierno, fué aprobada por 55 demócratas, 11 republicanos, un laborista agrario y un progresista.

Solamente seis demócratas y diez republicanos votaron que no cuando el presidente Garner hizo la pregunta final. Entre éstos se hallaba el veterano conservador Carter Glass de Virginia, que sostenía que la suma reclamada por el Ejecutivo pone en peligro el crédito de la Nación.

Cuando se reunió el Senado se indicaba la intención de recurrir a métodos enérgicos con el fin de ahogar un filibusterismo incipiente. El senador Robinson, lider de la mayoría, permitió que se introdujera una enmienda de Thomas en que proponía una inflación que el objeto de hacer más abundante el dinero para el pago del programa. Esta enmienda, después de modificada por el Senado, ordena al Tesoro que emita certificados plata contra toda la plata en barras existente en poder de Gobierno o que se adquiera en lo sucesivo. Las certificados deberán emitirse, sin embargo, a base de una plata valorada en $1.29 la onza en vez del costo actual del metal.

También se autoriza al Tesoro para que trueque oro por plata.

Varias muertes y muchos enfermos por causa de las nubes de polvo en EE.UU.

Todos los años en Kansas City, cuando se acerca la Primavera, las amas de casa dedican unos días a limpiar de polvo las fachadas de sus casas, como puede verse en la presente foto. Este año, sin embargo, no bien se realizó este trabajo cuando se presentaron los temporales de polvo de Missouri y Estados adyacentes que dejaron huellas indelebles de su paso en fachadas, ventanas y portales.

DENVER, marzo 23. (AP.) — El noventa y cinco por ciento de la pérdida de la cosecha de trigo de Otoñod eli condado de Baca se atribuye al diluvio de polvo de esta semana en el sudeste de Colorado, pero, según parece, los efectos de esos temporales no han sido grandes en las personas y los animales.

En los mometnos en que las nubes de polvo comienza a cesar en la región aslida bordeada por Kansas, Oklahoma y Nuevo México, las autoridades del condado se inclinan a creer que ha habido cuatro defunciones en Springfield y dos en Lamar. Colorado, las que fueron causadas por pulmonias inflenciadas apenas por la irritación producida por el polvo.

Docenas de adultos y niños padecen de malestar y de afecciones pulmonares, pero no se cree que en ninguna de ellas quede lesión permanente. Cuatro vacas perecieron por el polvo en una finca. Ha habido algunos otros casos de bajas en el ganado.

Los funcionarios de la Cruz Hoja conferenciaron en ésta acerca de la situación, siendo informados por el presidente del Condado de Baca que los médicos dominan la situación y que no se necesitan auxilios de urgencia.

ACTIVARAN LA GESTION PARA EL RESCATE DEL AMERICANO SECUESTRADO

AGUAS CALIENTES, México, 23 de marzo. (AP).—George Shaw, cónsul americano en San Luis de Potosí, ha ido al estado de Zacatecas hoy con el propósito de activar las gestiones para el rescate de Mark Fowler, ingeniero de minas americano.

En los centros militares no se ha podido confirmar la noticia de que las tropas federales hubiesen dado muerte a seis miembros de la banda de secuestradores, como se publicó por un periódico de Juárez.

MAX REINHARDT TRATA DE CONVALIDAR EN EE. UNIDOS EL DIVORCIO HECHO EN RIGA

RENO, marzo 23. (AP).—El famoso empresario Max Reinhardt, argumentista conocido en el mundo entero por sus operetas, presentó hoy una solicitud ante el tribunal civil de la localidad, para convalidar en los Estados Unidos el divorcio obtenido contra Elsa Heims, actriz alemana, de la cual se divorciara en Riga, Letonia.

El rearme alemán es un elemento encaminado a la estabilización de la paz europea, según dijo Hanfstaengel en un discurso a Estados Unidos

Dice que el decreto de Hitler restableciendo el servicio militar obligatoria en Alemania garantizará la paz para los países europeos en todo lo que resta de este siglo

BERLIN, marzo 23. (AP).—Ernst Hanfstaengel, dirigente del gabinete nazi de Prensa Extranjera, graduado en la Universidad de Harvard, en declaraciones a «The Associated Press», expuso que el decreto emitido por el Reichsfuehrer el 16 de marzo ,restableciendo el servicio militar obligatorio en Alemania, «garantizaría la paz de Europa por lo que resta del presente siglo, la cual, después de todo, no marcha actualmente tan mal que digamos».

El dirigente nazi pronunció una arenga por radio de este mismo dictamen, con el fin, según expuso, de despejar los temores que en los Estados Unidos hayan de sentirse, en cuanto a las consecuencias de la repudia unilateral del Tratado de Versailles.

—Me atrevo a consignar, señaló, que nos encontramos más que nunca cerca de la paz, porque el obstáculo que para ella existía, de desproporción militar, ha desaparecido. El hecho de que Alemania haya restaurado el servicio militar obligatorio, por decisión soberana, no quiere decir que aproxime la guerra. Quiere decir que la paz estará más garantizada, no tan solo para Alemania, sino también para los demás.

Con el fín de hacerse comprender mejor en los E. U., haciendo alusiones a la historia norteamericana en su discurso. Dijo:

—Convendría que los norteamericanos recordasen que no hay nada exagerado o exhorbitante en la fuerza de los ejércitos europeos, ni tampoco nada irracional. Hay quienes parecen olvidar que los océanos Atlántico y Pacífico representan para el Tesoro y el contribuyente norteamericano el ahorro de mantener dos ejércitos permanentes, cada uno por lo menos de 300,000 hombres, si no más. Acaso sea lamentable, en cierta manera, que los Estados Unidos no posean un ejército mayor, porque rara vez el cuartel deteriora al joven. Hablando expresamente de Alemania, el joven alemán es sometido al más vigoroso entrenamiento y aprende a tener responsabilidades, por hábito. Se le desarrolla en lo físico, lo mental, lo moral y lo nacional, con lo cual llega a ser no tan solo un buen soldado, sino también un magnífico camarada, y un ciudadano ejemplar. Fué en 1784 cuando Washington profirió estas memorables palabras: «La gloria del soldado no se realiza, cuando no se cumplen sus deberes como ciudadanos». Invirtiendo la frase, podemos decir: «El ciudadano que no es buen soldado, no puede ser buen ciudadano».

Según Hanfstaengel, Alemania se había desarmado al terminar la guerra «hasta el último alfiler, con el más intenso fervor pacifista, que llegaba al grado de la propia destrucción, y es hecho demasiado destacado para que se oculte, el que Alemania cumpliera con todas las decisiones del Tratado de Versailles».

Hizo el más cumplido elogio del rearme y de la preparación bélica alemana, consignando que «ya por dos veces el militarismo alemán había sido una fuerza estabilizadora de Europa y del bienestar y la paz del mundo».

Adujo que el año 1870, había demostrado el valor que tenía el que Alemania poseyera una fuerza de primer orden, protestando de que luego se le avasallara y se le negase el puesto que en el Continente le corresponde.

El Manchukuo es reconocido por la Rusia soviet

El Ministro de Estado del Japón dice q. la venta del ferrocarril equivale a eso

TOKIO, marzo 23. (AP).—El Ministro de Estado Koki Hirota dijo hoy en la Cámara de Representantes que la venta soviética del Ferrocarril Oriental al Manchukuo equivale casi al reconocimiento de ese imperio.

Contestando a una interpelación, dijo que Rusia había «reconocido virtualmente al Manchukuo» y observó que los dos estados desde hace mucho tiempo han designado cónsules y ahora han concluído tratados que transfieren el Ferrocarril Oriental al Manchukuo.

Hizo referencia a las ceremonias que se celebraron esta mañana en su residencia oficial, en virtud de las cuales los representantes del Soviet, del Japón y del Manchukuo firmaron documentos transfiriendo formalmente el histórico ferrocarril manchuriano al Gobierno de Hsinking.

El precio de venta del ferrocarril, al que se llegó después de dos años de regateo, es de 140,000,000 de yens o $40,000,000, más 30 millones de yens, que se pagarán por la jubilación y pensiones de los empleados rusos del ferrocaril.

Otro país que ha reconocido oficialmente al Manchukuo es El Salvador.

China, a pesar de que ha protestado del establecimiento del Gobierno de Hsinking, ha restablecido los servicios postales con el Manchukuo, insistiendo en que no se trata de un reconocimiento del nuevo estado.

TRES MIL DESEMPLEADOS REUNIDOS EN GLASGOW EN UNA GRAN MANIFESTACION

GLASGOW, marzo 23. AP. Tres mil caminantes del hambre convergieron hoy en Glasgow esta noche, como reunión previa a una gran manifestación contra el desempleo, que se efectuará en este paraje. La policía ha adoptado las precauciones que son menester, entrando con refuerzos en la plaza.

El acto se produce contra la nueva ley del desempleo aprobada por el Parlamento de la Gran Bretaña.

UNA TREMENDA OLA FRIA ESTA AZOTANDO A TURQUIA

ESTAMBUL, marzo 23. AP. Una oleada fría de grave crudeza castiga hoy a Turquía, como consecuencia de la nevada roja que ayer castigara al país. Las manadas de lobos han salido de sus madrigueras, habiendo devorado a dos labriegos.

En la conferencia entre las citadas potencias se acordó proceder con cautela extrema

Mientras Francia traslada para las guarniciones cercanas al Rhin, a treinta mil soldados, Italia, llama a las armas a 220,000 hombres. La reunión de Berlín será de tanteo

PARIS, marzo 23. (AP.).—Francia, Italia e Inglaterra se han puesto hoy de acuerdo referente a mantener una completa unidad de propósito en sus relaciones con las crisis de armamentos alemana.

A instancias de la Gran Bretaña, la conferencia de las tres potencias celebrada en esta capital para preparar el camino de las conversaciones que se efectuarán entre los representantes ingleses y alemanes en Berlín, el lunes y martes próximo, tomó el acuerdo de proceder con la mayor cautela, así como examinar cuidadosamente el terreno antes de plantear la cuestión ante la Liga de las Naciones.

El capitán Anthony Eden, que acompañará al Secretario de Relaciones Exteriores John Simon a Berlín mañana, habló en nombre de la Gran Bretaña; el Ministro de Estado Pierre Laval, que pidió ayer la unión de los aliados contra Alemania, representó a Francia, y el subsecretario de Estado, Fulvio Souvih, participó en nombre de Italia.

En los momentos en que los tres se hallaban reunidos en Quai D'Orsay, el Estado Mayor General francés anunció el traslado de unos 30,000 soldados a las guarniciones próximas al Rhin. Italia, por boca del Primer Ministro Mussolini, llamó a filas a 220,000 hombres más.

El comunicado oficial que anunció «la unidad de propósito» de las conversaciones tripartitas confirma las declaraciones que hizo Sir John Simon ante la Cámara de los Comunes británica, o sea que las conferencias que él y Lord Eden celebrarán con Adolf Hitler tendrán un carácter «puramente exploratorio».

La visita de los representantes británicos, dice el comunicado, será de exploración y el propósito de las conversaciones el contenido en el comunicado de Londres de 3 de febrero que han reiterado los gobiernos de Londres, París y Roma.

Después de la visita a Berlín y de los viajes de Eden a Moscú, Varsovia y Praga, los ministros de Estado de la Gran Bretaña, Francia e Italia se reunirán en Stressa, Italia, el 11 de abril, agrega el comunicado.

Esta reunión se había anunciado en un principio para el lago Como, Italia, la semana próxima. Su aplazamiento indica que los franceses e italianos desean dar tiempo a los británicos para que encuentren alguna base común para la conciliación antes de la próxima conferencia tripartita.

Se considera probable que la actitud conjunta de las tres potencias tome forma concreta en la sesión extraordinaria del Consejo de la Liga de las Naciones que estudiará la apelación de Italia contra la violación unilateral por parte de Alemania del tratado de Versalles, restableciendo el servicio militar obligatorio.

En el curso de sus largas conversaciones de hoy con Eden y Suvich, el Ministro de Estado francés Laval propuso la discusión públicamente de las penalidades que deben imponerse a Alemania en la sesión del Consejo de la Liga de las Naciones.

Los centros bien informados dicen, sin embargo, que esa proposición fué desechada y que el disgusto que había causado en los franceses la visita de Sir John Simon a Berlín, a pesar del reciente anuncio alemán restableciendo el servicio militar obligatorio, ha desaparecido. Los ingleses van «con los mejores deseos de los otros dos Gobiernos», dice el comunicado, y Laval declaró de manera específica que en las conversaciones de hoy no se trató de las penalidades económicas para Alemania.

Se realizarán todos los esfuerzos posibles para evitar cualquier rozamiento pronunciado con Alemania, como el que resultaría inevitablemente de una discusión pública de las penalidades, sin esperar a conocer las intenciones de ese país, ya que el restablecimiento del servicio militar en Alemania será tratado como un hecho asiado sin discutir las demandas territoriales o de otro género que pudieran seguirle.

Después de la conferencia Laval dijo: «Iré a Moscú más pronto de lo que pensaba». Esto se interpreta en el sentido de que saldrá inmediatamente para la capital soviética inmediatamente después de la reunión de Stressa.

Eden se reunirá con Sir John Simon en Amsterdam el domingo y durante el viaje a Berlín le dará cuenta de los puntos de vista franceses con relación a las conversaciones de Simon con Hitler.

Espérase que los ingleses tratarán de obtener la aceptación alemana para los acuerdos propuestos en el comunicado anglo-británico del 3 de febrero, que incluye la garantía de la independencia de Austria, una alianza aérea para mutua ayuda entre las naciones occidentales de Europa y la adhesión de Alemania al pacto de seguridad oriental.

Si Simon y Eden logran que el Reich apruebe estos acuerdos, creen los franceses que la situación puede ofrecer algunas esperanzas de negociaciones fructuosas con respecto al desarme, con lo que Alemania no tendría necesidad de reconstruir su vieja máquina de guerra.

La popularidad de Huey Long y del P. Coughlin

Norman Thomas denuncia los atropellos que cometen con los algodoneros en Arkansas

BUFFALO, Nueva York, marzo 23. (AP.).—A pesar de haber anunciado Norman Thomas que Huey P. Long o el Rev. Charles E. Coughlin «se harían dueños del movimiento caso de que no lo hagan los socialistas, la Comisión nacional del Partido Socialista acordó retirar su apoyo a la coalición entre agrarios y laboristas.

Se designó una subcomisión para que sondée la opinión del país acerca de la coalición, lo que indica que el acuerdo de hoy no tiene carácter defintivo.

Thomas, candidato a la Presidencia en 1932, aseguró lo siguiente:

«Si convocamos una convención, ¿qué se proponen ustedes hacer si alguien sugiere que invitemos a Long o a Coughlin para que hagan uso de la palabra en ella? Si cualquiera de ellos es llamado a hacer uso de la palabra en la convención, puede darse por seguro que se quedará con ella.»

El Alcalde Daniel W. Hoan, de Milwaukee, dijo que la petición para que se forme un partido debe proceder de los propios obreros.

La Comisión nacional ha telegrafiado al Presidente Roosevelt pidiéndole que ordene una investigación acerca del «Reinado del terror» que según ha manifestado Thomas se ha instituído en los campos algodoneros de Arkansas contra los agricultores con el objeto de impedir que se unan a las sociedades de arrendatarios del Sur. Agrega el telegrama que el Gobierno federal será responsable de las muertes que allí ocurran en el caso de que no tome cartas en el asunto.

El Secretario Wallace, de Agricultura, telefoneó más tarde a Thomas diciéndole que la situación en Arkansas es difícil porque el Gobierno federal carece de medios para mezclarse en esa cuestión, a lo que replicó Thomas: «Un Gobierno que ha intervenido tan ampliamente como el suyo en la economía algodonera del Sur tiene una responsabilidad moral para actuar en vista de los despojos que, en gran escala, se han hecho ante mis propios ojos.»

Voto de calidad recogido

Por ANTONIO ESCOBAR

HABIENDOLE pedido a mi pariente Don Domingo Madariaga su opinión sobre la huelga habanera y su disolución, me ha enviado esta respuesta:

«Hace un mes que no he podido conversar con usted un rato, porque necesitamos estar en contacto con los hombres de campo; es la hora de la fagina y estamos tumbando la caña, que unida al tabaco, los tomates, pimientos, berengenas, naranjas —sin boniatos, yuca y ñames— representan para Cuba estos campos que producen muchos millones de pesos al año.

Se está recogiendo la cosecha de tabaco y muy pronto se terminará con la de caña hecha azúcar, con los tomates, que este año nos ha dado mucha alegría porque nuestros vecinos los americanos los han pagado a buen precio.

Ha corrido y está corriendo el dinero de esos americanos, que nos lo mandan a cambio de lo que les hemos mandado, «gracias a rama», como dijo una vez un vizcaíno que los americanos tenían mala intención.

La rama o raíz dió vida a Cuba por el Tratado, primero, y después por esa gran helada que acabó con el país vecino, acabando con todo lo que nosotros hemos podido vender bien después.

La conmoción, que ha ascendido hasta las alturas del gobierno y ha hecho que por primera vez se corte una huelga injusta y revolucionaria, declarando el trabajo servicio nacional, es el tributo, por desgracia todavía en gran parte inconsciente, de la sociedad cubana y del poder público a la primera riqueza de Cuba: la Agricultura.

En estos tiempos, nuestra desventura nos ha hecho curar de espanto en lo que a huelgas respecta, y así hemos visto, y vemos todavía, largos paros cual el de los obreros y trabajadores que quebrantan la actividad productora de una población.

Podrán venir más huelgas, hemos leído huelgas generales que agarrotan la vida de una ciudad; pero movimientos que preocupen a todo el país y que geográficamente lo abarquen por entero, esos, sólo pueden ser los que se refieran a la riqueza agrícola.

Se quiso que no se sembrara tabaco y se sembró; se quiso que no se cortara la caña y se cortó; y se muelen los dos millones de toneladas de azúcar.

Por fortuna son todavía las clases rurales lo más sano de la República; y en ellas han de fracasar y estrellarse los intentos revolucionarios.

En todas las guerras hemos sido las víctimas porque el pleito se dirimía en el campo; pero esta vez nos han dejado tranquilos. Ahora las víctimas son los comerciantes y los propietarios».

Panamá tendrá que dejar de pagar a E. U.

Dice el Presidente que si no cobra en oro la cuota del Canal no podrá saldar su compromiso

PANAMA, marzo 23. (AP.)—En una conferencia celebrada hoy por el Presidente Arias con los representantes de la prensa indicó que el Gobierno panameño se verá obligado a suspender el pago de la deuda como resultado de su disputa con el Gabinete de Washington acerca del pago de la renta del Canal, que Panamá insiste en que lo sea en oro de acuerdo con los términos del convenio celebrado con los Estados Unidos.

Agregó, sin embargo, que por el momento nada puede decirse con carácter definitivo supuesto que el primer pago de la deuda no se vence hasta el mes de Junio próximo.

El Presidente Arias recordó que la deuda se paga con las reservas nacionales, pero que no está seguro de que haya fondos suficientes en el mes de junio pasa hacer frente a esa obligación.

La incertidumbre parte del hecho de la nueva ley arancelaria que entra en vigor en Abril, cuyos efectos no puede predecirse si serán favorables o adversos a las reservas del Tesoro.

Arrogantemente, dice Mussolini que Italia se encuentra preparada ya para cualquier contingencia

El Gobierno hace constar que el llamamiento a filas no debe considerarse más que como medida de precaución ante las nubes e incertidumbre que hay en el clima político

ROOMA, marzo 23. (AP.)—Benito Mussolini aspira a contar con un millón de hombres como respuesta al rearmamento alemán y ha declarado que la nación está «dispuesta para cualquiera amenaza de guerra.»

Como ministro de la Guerra, el Duce ha llamado a filas al reemplazo de 1911 como «medida de precaución» y como dictador fascista ha declarado en el décimo sexto aniversario de la fundación del partido, que «los millones de bayonetas que llevan los camisas negras, están acompañadas de nuestro deseo de colaboración europea.»

Con la orden de movilización que acaba de dictarse se incorporarán a filas unos 200,000 hombres, llegando el total del ejército a 600,000 mas unos 400,000 milicianos de camisas negras que están dispuestos a prestar sus servicios a la patria al menor aviso.

En los centros gubernamentales y europeos se dice que la orden se debe a la tensión que ha creado en Europa la decisión alemana de restablecer el servicio militar obligatorio. Añaden que la situación en Abisinia, para resolver la cual en caso necesario ha dispuesto de unos 30,000 hombres, no requiere el total de fuerzas que se han llamado a filas en el comunicado hoy.

El comunicado se dictó poco después de un discurso pronunciado por el primer ministro Mussolini en la Plaza de Venecia ante 10,000 camisas negras que se habían reunido para conmemorar el aniversario fascista.

«El clima político está lleno de nubes y de incertidumbre, dijo Mussulini en un discurso, agregando que la preparación en que se halla Italia para cualquier contingencia «le permite mirar el futuro con ojo firme y tranquilo.»

Con el anuncio que hizo hoy Mussolini el número de tropas movilizadas por Italia desde el 11 de Febrero, cuando la situación etiópica se hizo más tensa, es de 250,000 hombres.

El llamamiento a filas del reemplazo de 1411, dice el periódico «Il Lavoro Fascista» no debe interpretarse con un valor mayor que el que tiene, o sea una medida de precaución.

«Si el destino nos tuviera preparadas más duras pruebas, el pueblo italiano, el ejército de las camisas negras, está dispuesto a dar el pecho a cualquiera contingencia. Los millones de bayonetas constituyen para nosotros una suprema garantía de justicia internacional, porque demuestra que la voluntad de Italia descansa en la formidable base de una determinación forzosa.

Un representante del Gobierno hizo hoy un cálculo del número de soldados que estaban en filas el próximo lunes. Supone que sean unos 500,000 pertenecientes a los tres reemplazos que han sido llamados a cumplir con sus deberes militares.

En los centros militares y oficiales se dice que nada saben acerca de otro movimiento de tropas italianas a los Alpes en combinación con Francia, cuyos soldados se dirigen al Rhin. No se ha registrado ningún movimiento de tropas italianas desde que Italia reforzó las defensas a lo largo de la frontera austriaca en Febrero último.

M.E.C.D. 2016

No publicaremos ningún trabajo que no sea realizado por nuestros fotógrafos, que estarán debidamente identificados con el carnet del Diario de la Marina

DIARIO DE LA MARINA

HABANA. DOMINGO. 24 DE MARZO DE 1935

SUPLEMENTO DIARIO EN ROTOGRABADO; DE ACTUALIDAD MUNDIAL TELEFONO M-3775

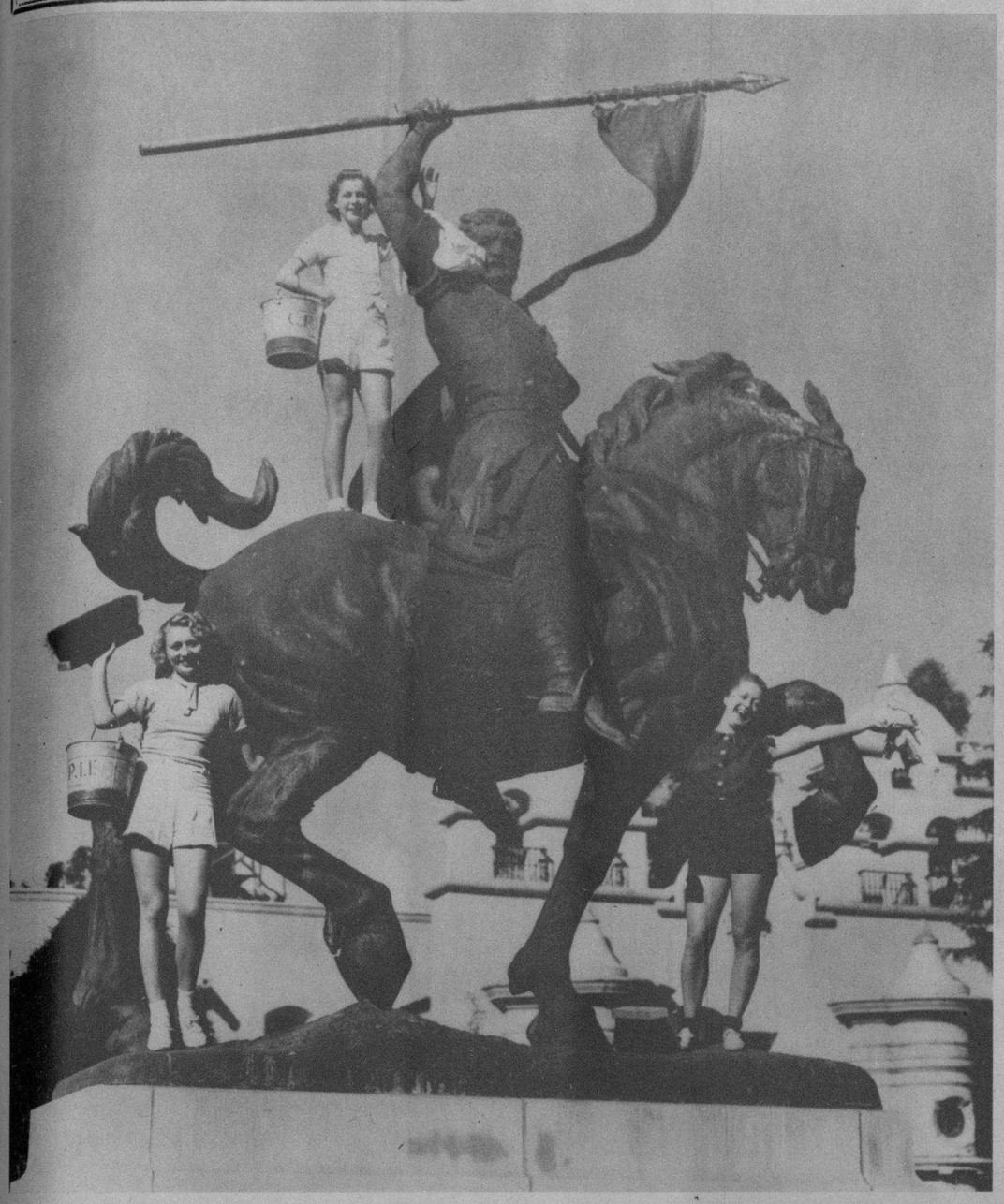

LA ESTATUA ECUESTRE de el Cid Campeador, el legendario héroe español, ha sido colocada en la Plaza del Pacífico de la ciudad de San Diego, Estado de California, donde se inaugurará una magnífica exposición el día 29 del próximo mes de mayo. El monumento, de mármol y bronce, se debe al cincel de Anna Hyatt Huntington y fué costeado por los miembros de la Hispanic Society of America. Un grupo de lindas muchachas enfundadas en sus "shorts" con sendos cubo de agua, cepillos y jabones, quitaron el polvo del bronce de la estatua (Foto W. W.)

GRUPO de turistas americanos llegados en el vapor "Amapala", visitando el histórico campo de San Juan en Santiago de Cuba, donde se efectuó la batalla hispanoamericana (Foto D. M.)

A BORDO del vapor "Mexique" llegó a la Habana ayer el notable boxer español Isidoro Castañaga, campeón de Europa que viene a luchar con el que ostenta la faja de su peso en Cuba. En esta foto aparece el pugliista en compañía del pelotari Eusebio San Martín Araquistain, el señor Bernede, el señor Perrot, profesor de Cultura Física, y el manager de Castañaga, señor Dupré (Foto D. M.)

GRUPO DE EXCURSIONISTAS, agentes de pasajes de los Estados Unidos, que llegaron ayer a la Habana en el vapor "Oriente". Fueron agasajados por los miembros de la Corporación del Turismo y por hoteleros de esta ciudad (Foto D. M.)

BRILLANTEMENTE se inauguró el jueves por la tarde la exposición de las últimas obras de la señorita Ilse Erythropel, hija del actual Ministro Plenipotenciario de Alemania en Cuba. El acto, que tuvo efecto en los salones del Lyceum, se vió muy concurrido (Foto D. M.)

DR. ANTONIO BERUFF Y MENDIETA, uno de los valores positivos de la juventud cubana, nombrado recientemente Secretario sin cartera y que ocupa interinamente la Secretaría de Comercio (Foto D. M.)

UN ASPECTO del estado en que se encuentra el muelle principal de la Aduana de Santiago de Cuba, desde el último terremoto del tres de febrero del año 1933 (Foto D. M.)

OFICIALES que tomaron parte en el Consejo de Guerra celebrado en el Cuartel Moncada de Santiago de Cuba contra el exempleado de la Aduana Bernardo Manduley, para quien solicitó el Fiscal pena de muerte por terrorista (Foto D. M.)

EN EL HOTEL "Lincoln" de esta ciudad se ofreció un almuerzo a los miembros de la excursión de Agentes Vendedores de Pasajes americanos, que se encuentran en esta ciudad en viaje de placer, especialmente invitados por la Ward Line, que se propone hacer llegar a todos los ámbitos del país vecino que la situación de Cuba no es como exageradamente la pintan los periódicos de los Estados Unidos (Foto D. M.)

M.E.C.D. 2016

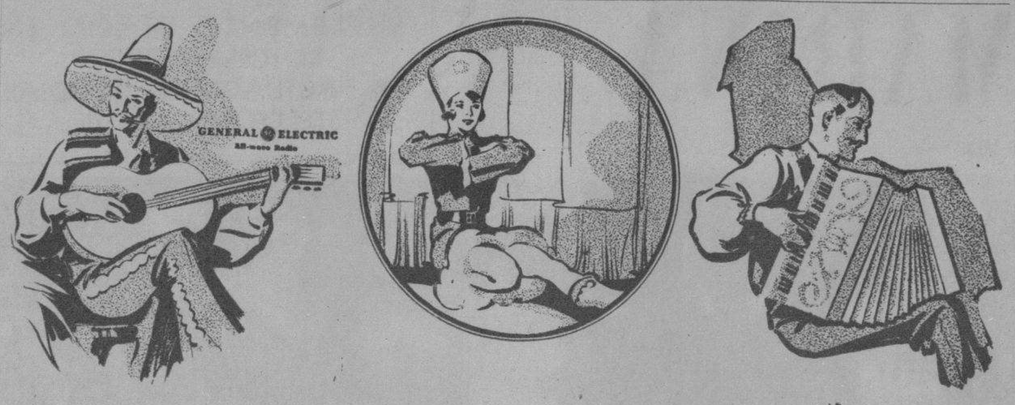

Por poco dinero puede usted llevar a su hogar la música, noticias y entretenimientos del mundo entero con un

NUEVO RADIO

GENERAL ELECTRIC

DE TODA ONDA
MODELO 1935

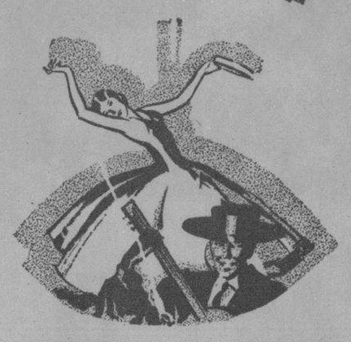

Hay modelos de 5, 6, 8, 10 y 12 tubos y de un alcance y selectividad nunca antes soñados, gracias a las innovaciones introducidas este año.

¡Véalos!

GENERAL ELECTRIC
COMPANY OF CUBA

Martí No. 102
Pinar del Río

Edificio "La Metropolitana"
Habana

Estrada Palma (Alta) No. 2
Santiago de Cuba

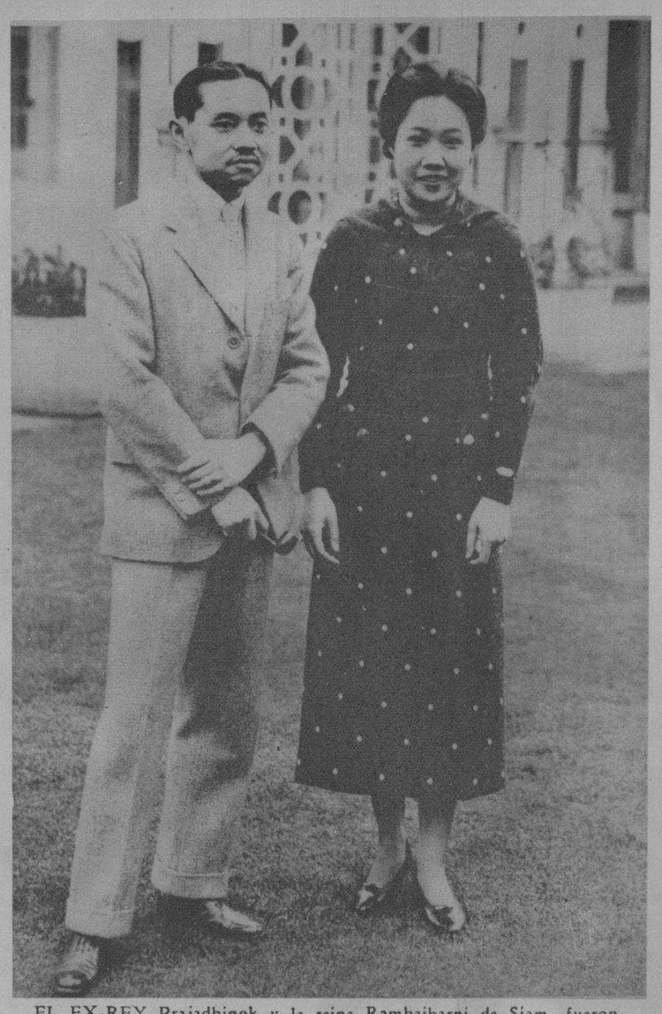

EL EX-REY Prajadhipok y la reina Rambaibarni de Siam, fueron fotografiados en el jardín de la villa que poseen en la ciudad de Cranleigh, Inglaterra. Los soberanos han renunciado al trono de Siam y así se lo participaron al gobierno de Bangkok. La real pareja hace varios meses que ha instalado su residencia en Inglaterra (Foto W. World)

VIEJOS PELOTEROS.—De izquierda a derecha vemos a Bob Fothergill, estrella de los famosos Tigres del Detroit, y a Eddie Cicotte, uno de los más completos lanzadores de todos los tiempos, perteneciente a las "Medias Blancas" de Chicago, y separado del Club y del base ball organizado cuando se produjo el gran escándalo después de la Serie Mundial jugada entre el Chicago y el Cincinnati. Ambos jugadores trabajan en una planta de automóviles (Foto Wide World)

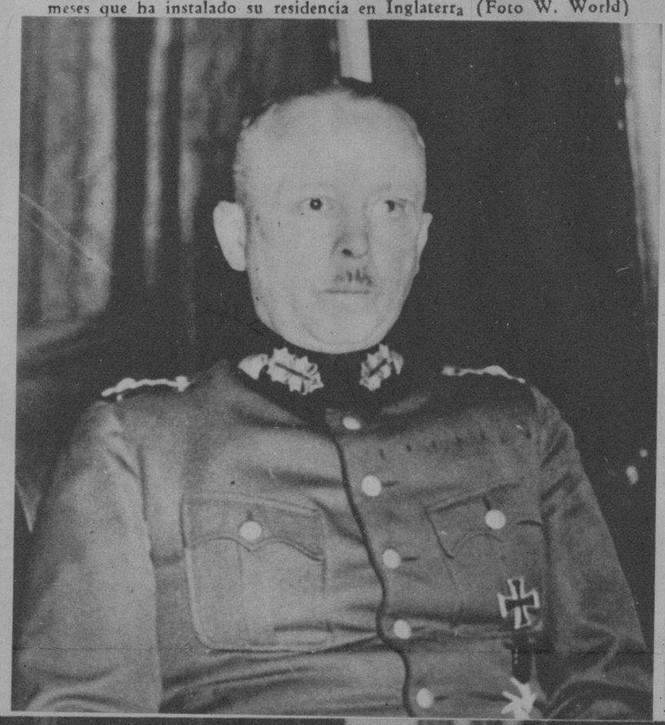

EL GENERAL Werner Von Fritsch, Jefe del Estado Mayor del Ejército de Alemania, que ha sido el principal mantenedor de la idea de que las fuerzas de su país posean quinientos mil hombres más, cosa ésta que ha dado mucho que pensar en las Cancillerías de Europa, en las que ya se pronuncia, sin embozos, la terrible palabra "guerra" (Foto Wide World)

VINO CARNOIDE

Para engordar mujeres, ancianos y niños.

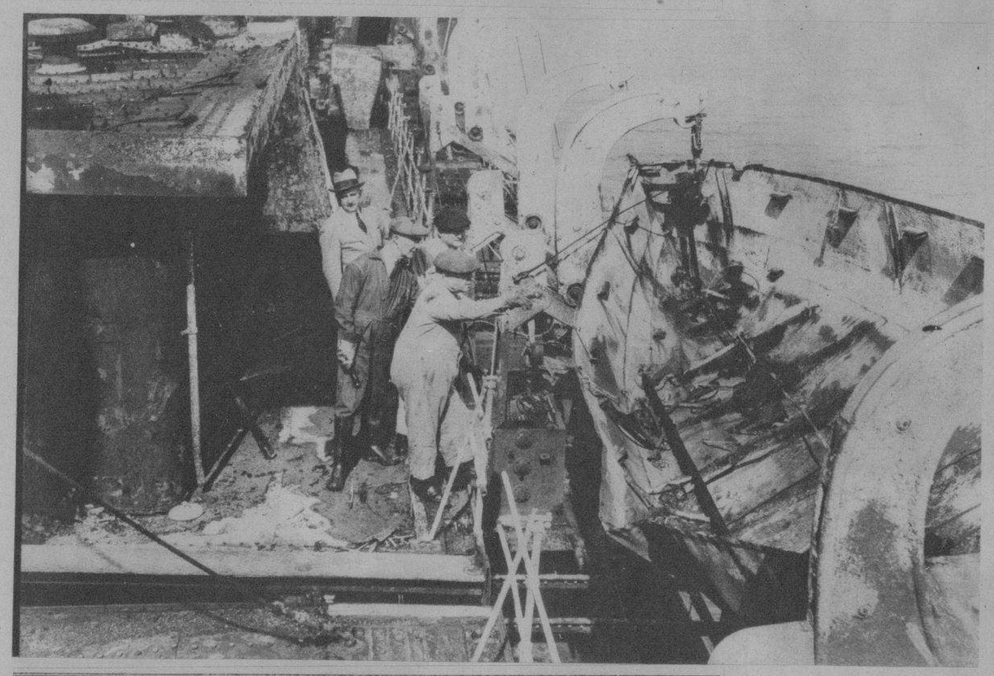

INSERVIBLE. — Mostramos en el retorcido casco del "Morro Castle" al Almirante Geor Day, al capitán W. Robert, capitán Wright y al comandante Platt que han manifestado que el desdichado barco no sirve ni en calidad de "hierro viejo". El "Morro Castle" se encuentra en la actualidad en la bahía de Gravesend, donde fué remolcado desde Asbury Park (Foto Wide World)

EL PRESIDENTE Roosevelt, de los Estados Unidos, recibió en su despacho de la Casa Blanca a los miembros de la Universidad de Puerto Rico que estuvieron en Washington compitiendo en el concurso de oratoria. Son ellos, de izquierda a derecha, Carlos E. Chardon, canciller de la Universidad; Richard Patee, profesor de Historia; Gaspar Riviera Cestero, Otto Riefkhol, Arturo Morales Carrión y F. Ponsa-Felin (Foto Wide World)

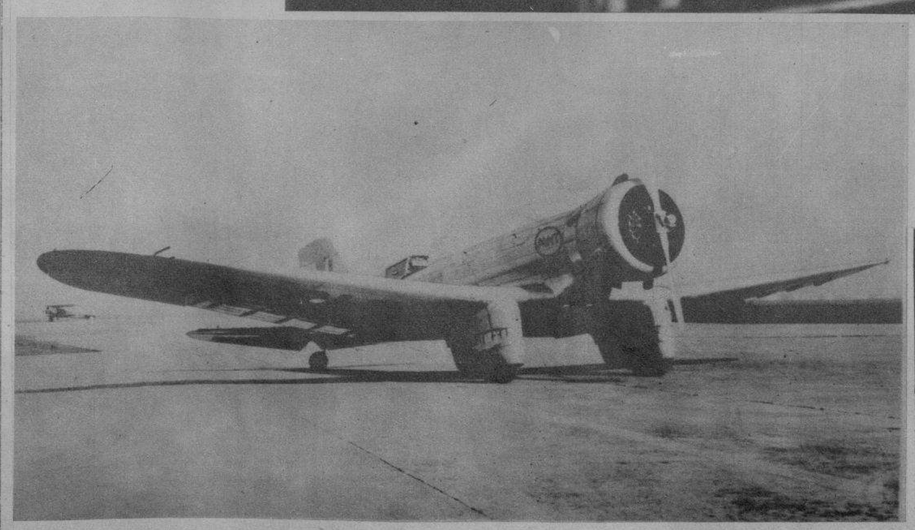

EL RECIEN CONSTRUIDO aeroplano que tiene motores capaces de volar a 222 millas por hora, será dedicado a realizar vuelos a la estratósfera. Willy Post, as de la aviación de los Estados Unidos, que está haciendo experiencias en esas regiones, piloteará este aeroplano que mostramos en la foto cuando las condiciones del tiempo se lo permitan (Foto Wide World)

JAP-A-LAC

Made in 21 Colors
and Natural (Clear)
Renows everything from Cellar to Garret

La pintura esmalte ideal para pintar sillones, muebles, y uso general del hogar. Más de 30 colores distintos.
Pida muestrario a sus únicos distribuidores.

Ferretería "LOS DOS LEONES"

GALIANO Y VIRTUDES. TELEFONO A-4190.
HABANA.

M.E.C.D. 2016

¡MENOS DE 3 CENTAVOS DE POLVO ROYAL PRODUCE UN BIZCOCHO TENTADOR!

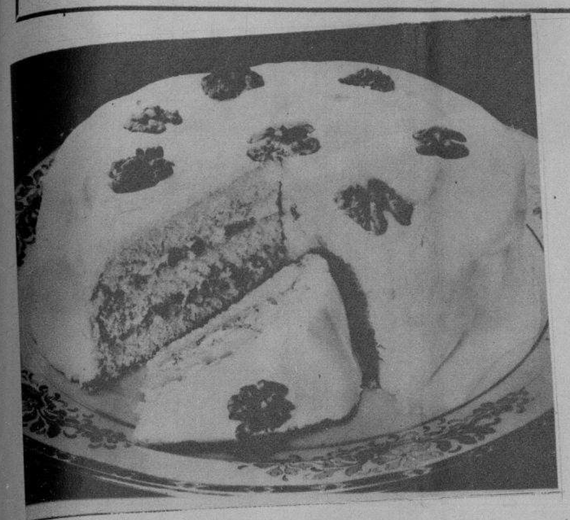

Sirva este delicioso bizcocho de capas en la comida esta noche

Ablándese ½ taza de mantequilla; agréguese 1 taza de azúcar lentamente, batiendo bien. Agréguense las claras de 3 huevos sin haberlas batido, una por una, batiendo bien después de echar cada clara. Añádase 1 cucharadita de extracto de vainilla. Mézclense y ciérnanse 2 tazas de harina fina de pastelería, 3 cucharaditas de Polvo Royal y ¼ cucharadita de sal y agreguénse alternando con ⅔ de taza de leche a la primera preparación. Cuézase en moldes de capas bien engrasados en un horno moderado durante 25 minutos. Una vez frío cúbranse la superficie y los lados con Azucarado Blanco. (Véase Pag. 10 Libro de Recetas Royal.) Adórnese con nueces cortadas en pedacitos.

No corra riesgo de fracasar con polvos de hornear inferiores

EL POLVO ROYAL para Hornear ha sido, por más de 65 años, la medida de calidad y de seguridad en polvos de hornear. Siempre produce magníficos resultados.

Es falsa economía arriesgar la pérdida de costosos ingredientes al hornear bizcochos con polvos de calidad dudosa —¡sobre todo si Royal cuesta tan poco!

Haga una prueba con Royal y verá qué facil resulta preparar bizcochos deliciosos. Este famoso polvo de hornear siempre es igual, siempre de confianza. Produce, con seguridad, bizcochos livianos y perfectos en cada ocasión. Vd. tendrá orgullo en obsequiar con ellos a sus familiares y amigos.

¡No lo olvide!—El Polvo Royal genuino se vende unicamente en latas cerradas. Siempre pídalo por su nombre.

Sírvanse enviarme un ejemplar gratis del famoso Libro de Recetas Royal.

Nombre_____

Dirección_____

Envíe este cupón a:

Compañía de Levadura Fleischmann S. A.
Dpto. 2221 - Apartado 782
Habana - Cuba

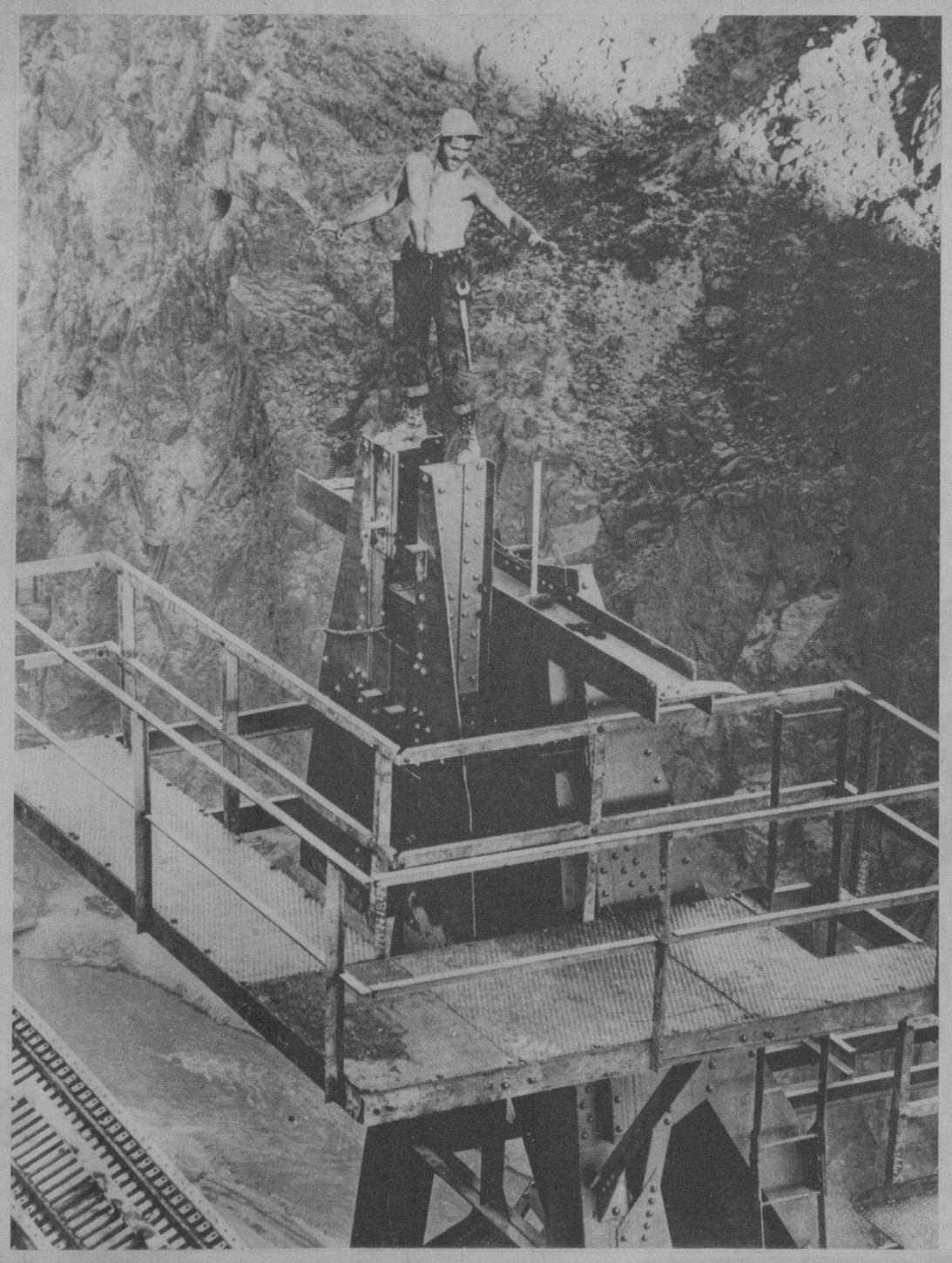

FOTOGRAFIA muy interesante en la que aparece un obrero de la represa de Boulder — una obra de ingeniería que ha costado muchos millones de pesos—en el sitio más elevado de la misma. No todos los humanos son capaces de estarse quietos y tranquilos en un lugar tan peligroso (Foto W. W.)

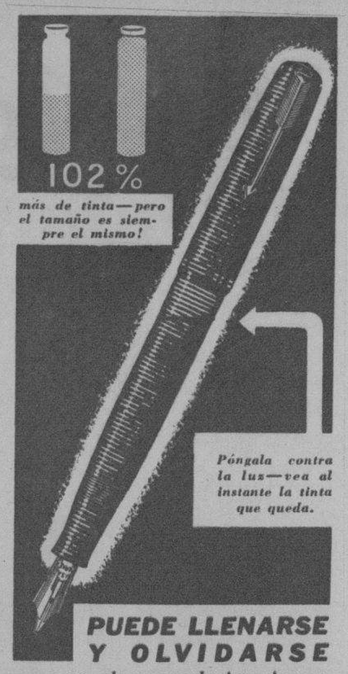

PUEDE LLENARSE Y OLVIDARSE

pues esta pluma revolucionaria contiene 102% más de tinta — y le revela al instante cuando llenarla!

La Parker Vacumatic ha eliminado todas las partes anticuadas. En su lugar trae un moderno e ingenioso mecanismo de llenar, que deja más espacio para la tinta. . . . Y su enorme provisión se halla siempre visible—póngala contra la luz y vea cuando llenarla. Su punta reversible, de fino platino, oro e iridio, escribe con ambos lados. Una pluma de rara y exclusiva belleza. Véala — pruébela — elija su modelo favorito.

Parker VACUMATIC

En las buenas casas del ramo
Ventas por mayor dirigirse a

Unión Comercial de Cuba S. A.
O'Reilly 81 — Habana

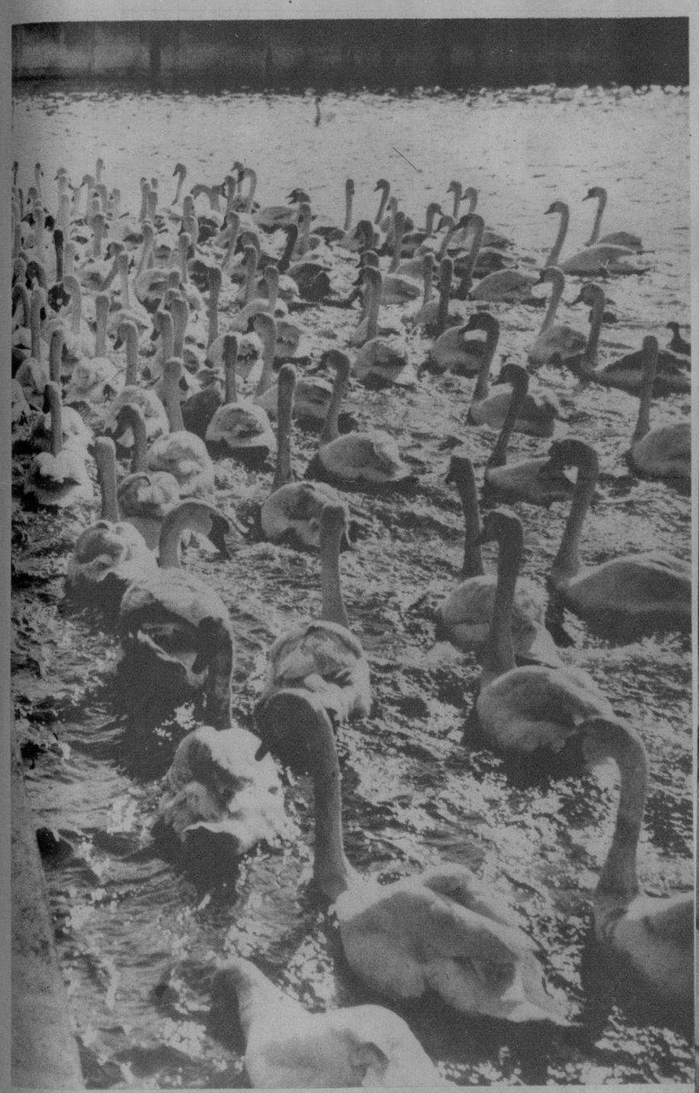

EL SANTUARIO de los cisnes se encuentra en la villa de Weymouth, Inglaterra, donde se crían por miles los bellos ejemplares. Note el lector a los cisnes nadando en las mansas aguas de un lago, siguiendo los pasos del guardián que les da el alimento cotidiano (Foto W. World)

EDSEL FORD, hijo del multimillonario de su nombre, aparece en esta foto sentado ante el timón del "Pájaro Azul", el formidable carro con el que Sir Malcolm Campbell ha establecido los records mundiales de velocidad. El gran driver explica al hijo de Ford el mecanismo del automóvil (Foto W. W.)

HENRY FORD, el magnate automovilista de los Estados Unidos, durante su visita a la villa de Mt. Berry pasó buenos ratos bailando con las mozas de la región montañosa del Estado de Georgia. M. Ford también visitó los colegio de aquellos lugares instituídos con una donación de un millón de pesos ofrecidos por él. En esta foto vemos al hombre más rico de América y quizás del mundo entregado alegremente a la danza que ejecuta con una de las alumnas de una de las escuelas creadas por él (Foto Wide World)

COLGATE, SIEMPRE LA RECOMIENDO A MIS PACIENTES

DR. JORGE CARLOS MESTRE

Ex-Pdte. Colegio Estomatológico de Stgo. de Cuba, Dice...

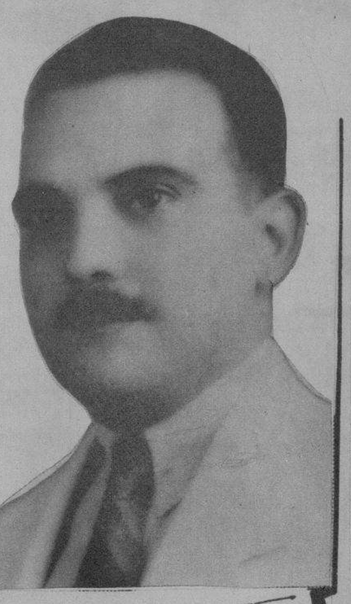

"La crema dental Colgate limpia los dientes sin dañarles el esmalte, fin primordial de todo buen dentífrico, ya que ninguna pasta de dientes cura las enfermedades bucales. Colgate es una de las que siempre recomiendo a mis pacientes."

La Pasta Colgate es tan recomendada porque contiene el mismo ingrediente pulidor que usan los dentistas. Limpia y hermosea los dientes. Su sabor delicioso refresca la boca, perfuma el aliento.

Compre hoy mismo un tubo grande de Colgate por 20 cts. Use Colgate con constancia por la mañana y por la noche. Luego... admire con placer el nuevo brillo de sus dientes limpios y blancos. Note cuán puro y perfumado queda su aliento.

Dr. Jorge C. Mestre

A-16

VISITE A SU DENTISTA POR LO MENOS DOS VECES AL AÑO

MODELOS.—Una temporadista que luce a plenitud de su juventud y belleza a pleno sol un novísimo estilo de trusa y de sombrero de playa (Foto Wide World)

DR. CABRERA
San Miguel No. 116. Telf. A-4198.

EXCLUSIVAMENTE RADIOGRAFIAS y CANCER.—RADIOGRAFIAS A DOMICILIO, RADIOTERAPIA, RADIUM

Dr. Valdés Anciano
M-1794. PRADO No. 20.

Exclusivamente enfermedades Nerviosas y Mentales.

M.E.C.D. 2016

MUSELINA INGLESA
Petronio
Máxima Elegancia
Pídala a su SASTRE
Sobrinos de Nazábal
Muralla 70
Importadores de PAÑOS

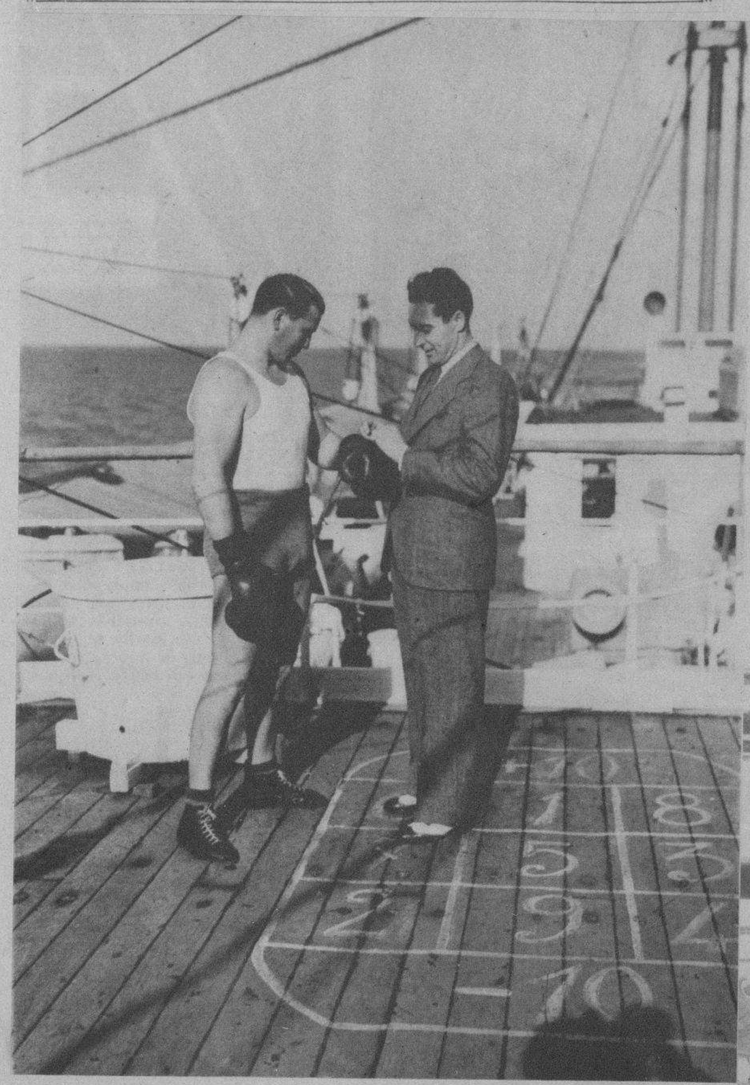

EL CAMPEON español, Isidoro Castañaga, y el pelotari Eusebio San Martín Araquistain, en amable charla a bordo del vapor "Mexique", que ayer pasó por la Habana (Foto D. M.)

EL SEÑOR Carlos S. Varona, excelente periodista, cónsul de Cuba, que ha sido nombrado por el Secretario de Estado Jefe del Negociado de Información y Publicidad del departamento del exterior y Ditector de la Oficina Nacional de Prensa (Foto D. M.)

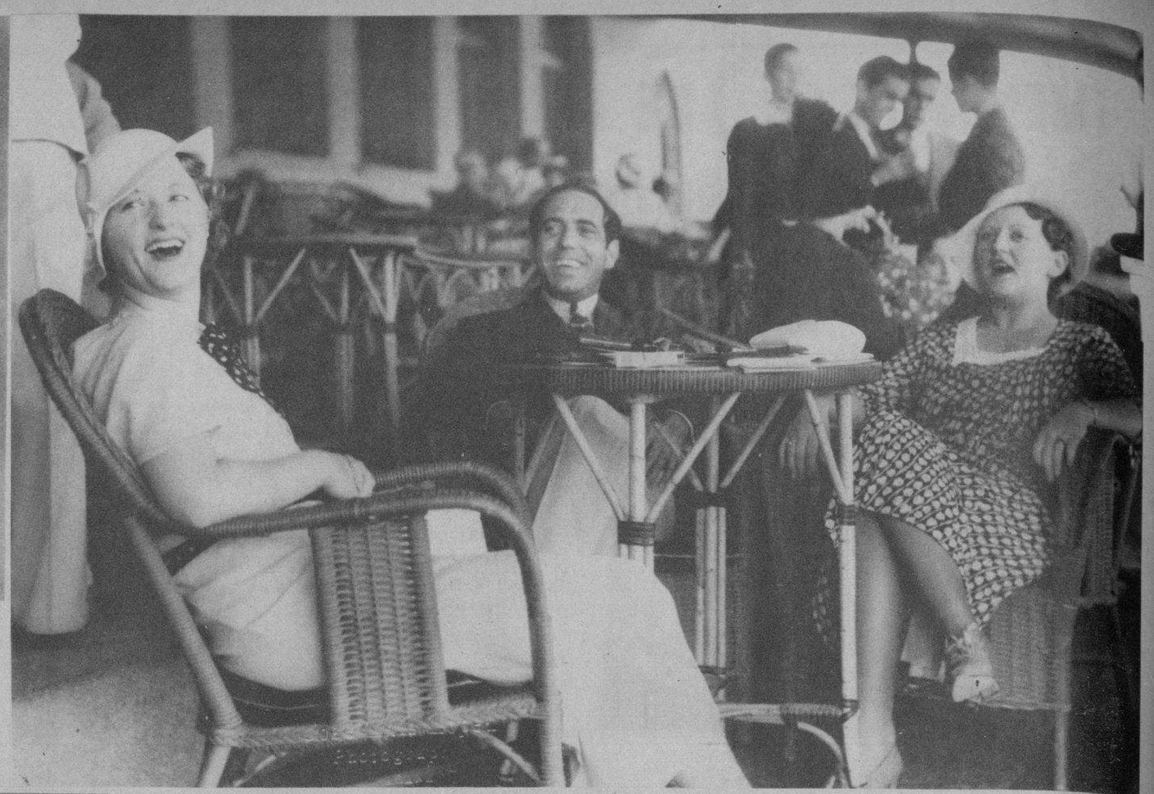

UNA ESCENA tomada el pasado domingo en el Jockey Club en la que aparecen dos distinguidas damas norteamericanas, Miss Marie L. Johnson y Miss Elizabeth Johnson de Albany, N. Y., en compañía del conocido "clubman" Constantino López, Administrador de la Clínica "Fortún-Sousa" (Foto D. M.)

LAS FAMILIAS de Plazaola, Villaoz, Trelles y Branly se encuentran de temporada en el Vichy cubano, es decir, en San Miguel de los Baños, donde se encuentran los saludables manantiales (Foto D. M.)

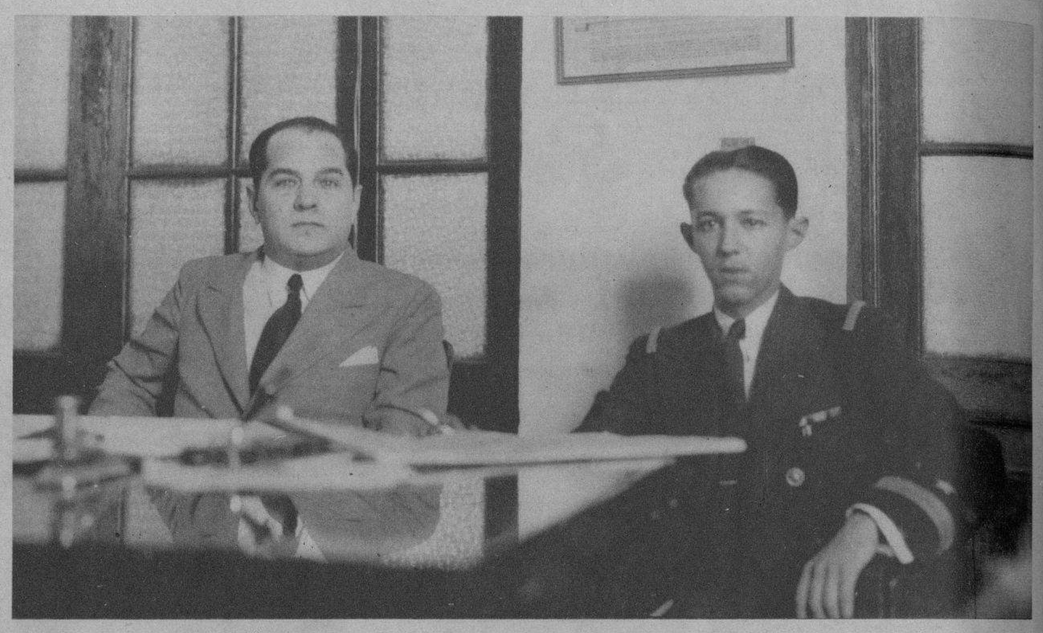

EL SEÑOR Eusebio Delfín, nuevo administrador de la Aduana de Santiago de Cuba, en compañía del comandante del cañonero "Baire", señor Alberto Casanovas, supervisor de la Aduana (Foto D. M.)

"LA BELLE LATINE"
DEVOLVERÁ A SU CABELLO LA HERMOSURA DE LOS MEJORES TIEMPOS
DE VENTA EN: FARMACIAS-SEDERIAS Y VIDRIERAS
EXIJA LA LEGITIMA

AGNA ENTERS.—La Sociedad Talía-Teatro de Arte nos anuncia para los próximos días 25 y 27 del corriente, la presentación de una gran artista, de renombre internacional. Nos referimos a Agna Enters, bailarina que hará las delicias de nuestro público desde la escena de uno de nuestros buenos teatros (Foto D. M.)

ASPECTO que presenta los terrenos del Jockey Club de Marianao los días de carrera, en que las principales familias de la Habana dejan sus carros a la custodia de expertos guardadores. Ayer, la fiesta hípica se vió muy animada y concurrida (Foto D. M.)

DESPUES de la batalla entre la gente maleante y la policía del barrio neoyorquino de Harlem, los dueños de los comercios se dedicaron a arreglar sus establecimientos, la mayor parte de los cuales sufrieron la rotura de sus vidrieras y muchos de ellos fueron incendiados por una turba embravecida (Foto Wide World)

DINERO del 1 al 5% Con garantía de joyas "LA IDEAL" Neptuno e Industria

M.E.C.D. 2016

OBSEQUIO DEL

DIARIO DE LA MARINA

A LOS NIÑOS

DOMINGO 24 DE MARZO DE 1935

INSECTILANDIA

POR WALT DISNEY

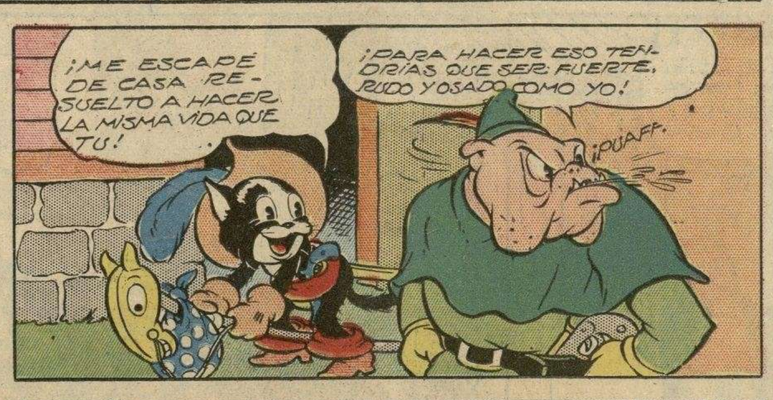

CINEMA MIGUELITO

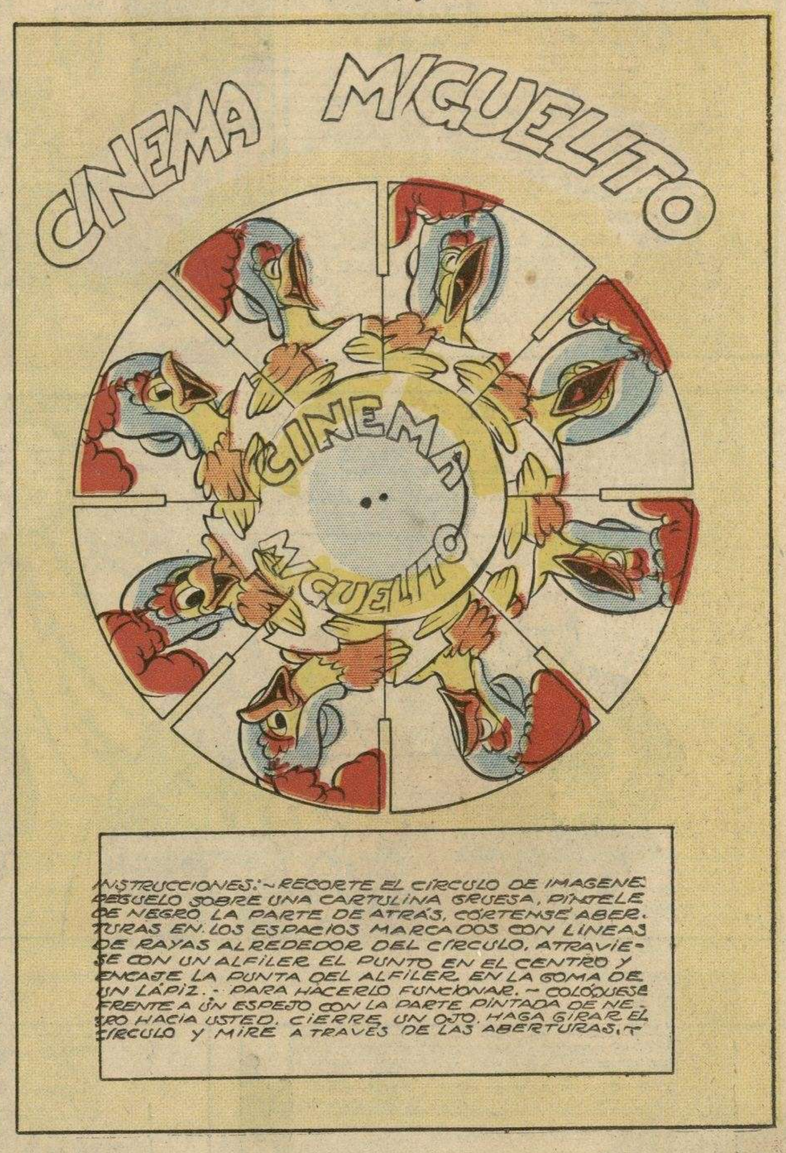

INSTRUCCIONES:- RECORTE EL CIRCULO DE IMAGENES. PEGUELO SOBRE UNA CARTULINA GRUESA, PÍNTELE DE NEGRO LA PARTE DE ATRÁS, CÓRTENSE ABERTURAS EN LOS ESPACIOS MARCADOS CON LÍNEAS DE RAYAS ALREDEDOR DEL CÍRCULO. ATRAVIESE CON UN ALFILER EL PUNTO EN EL CENTRO Y ENCAJE LA PUNTA DEL ALFILER EN LA GOMA DE UN LÁPIZ.- PARA HACERLO FUNCIONAR.- COLÓQUESE FRENTE A UN ESPEJO CON LA PARTE PINTADA DE NEGRO HACIA USTED, CIERRE UN OJO, HAGA GIRAR EL CÍRCULO Y MIRE A TRAVÉS DE LAS ABERTURAS.

EL RATON MIGUELITO

REGISTERED U.S. PATENT OFFICE

UNA HORA DESPUÉS

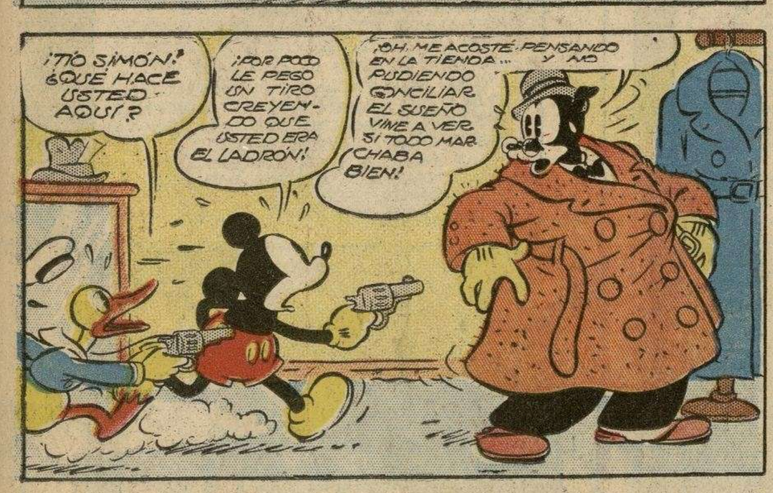

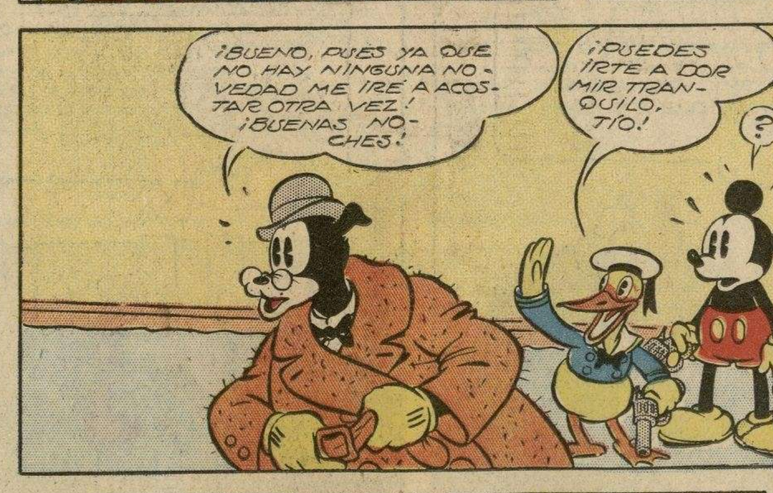

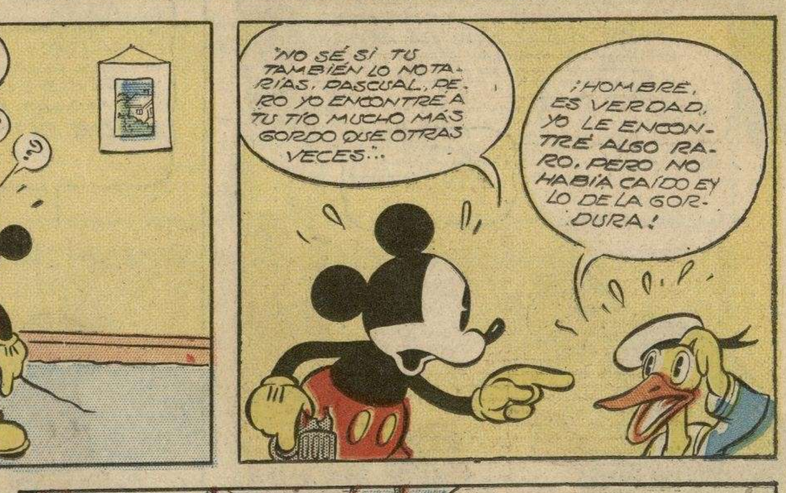

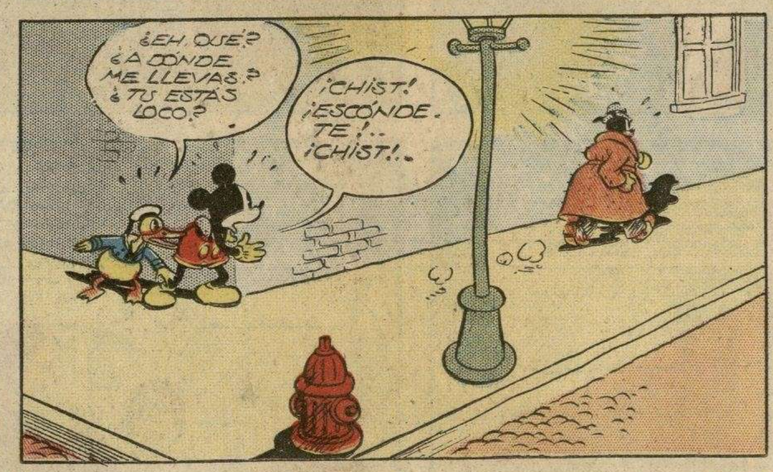

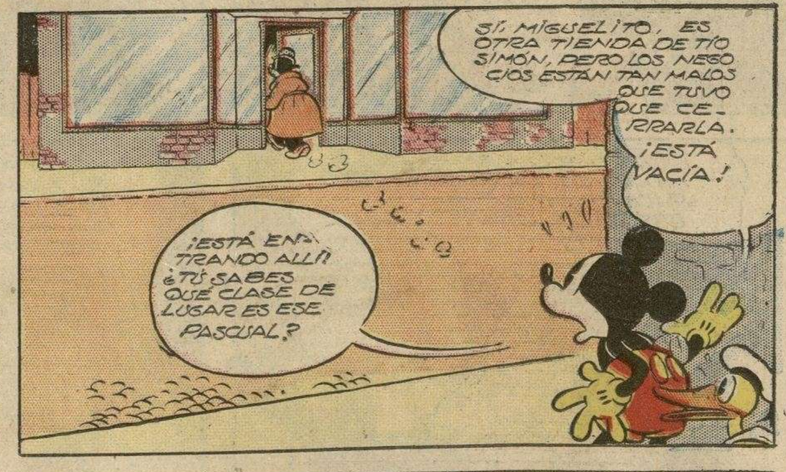

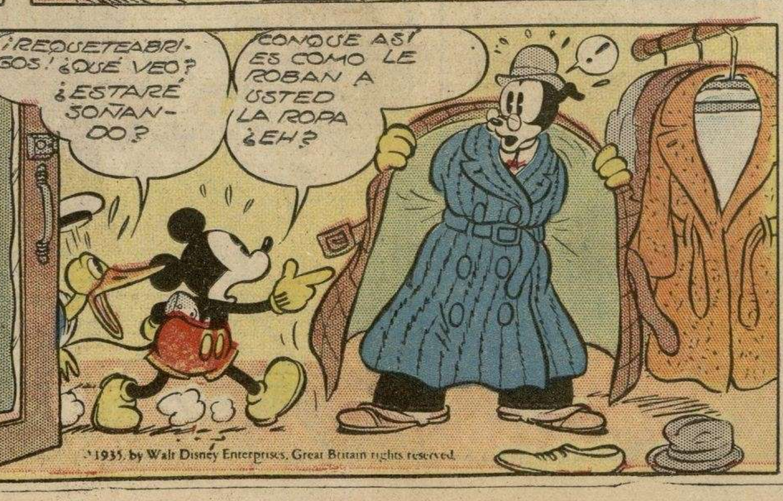

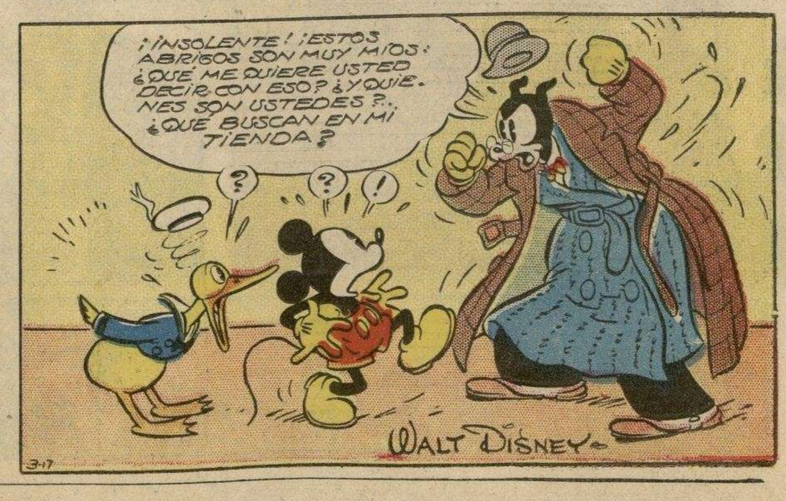

M.E.C.D. 2016

Wong-Lo.

POR BRANDON WALSH

DE VUELTA AL HOGAR, WONG-LO, CARLITOS, EL ABUELITO JORGE, EXPLORADOR MULTIMILLONARIO, Y TOMÁS, EL VALIENTE VIEJO LOBO DE MAR, SE REGOCIJAN RECORDANDO SUS ÚLTIMAS AVENTURAS Y LAS VECES QUE MILAGROSAMENTE ESCAPARON DE LA MUERTE.

ANITA Y SUS AMIGOS

M.E.C.D. 2016

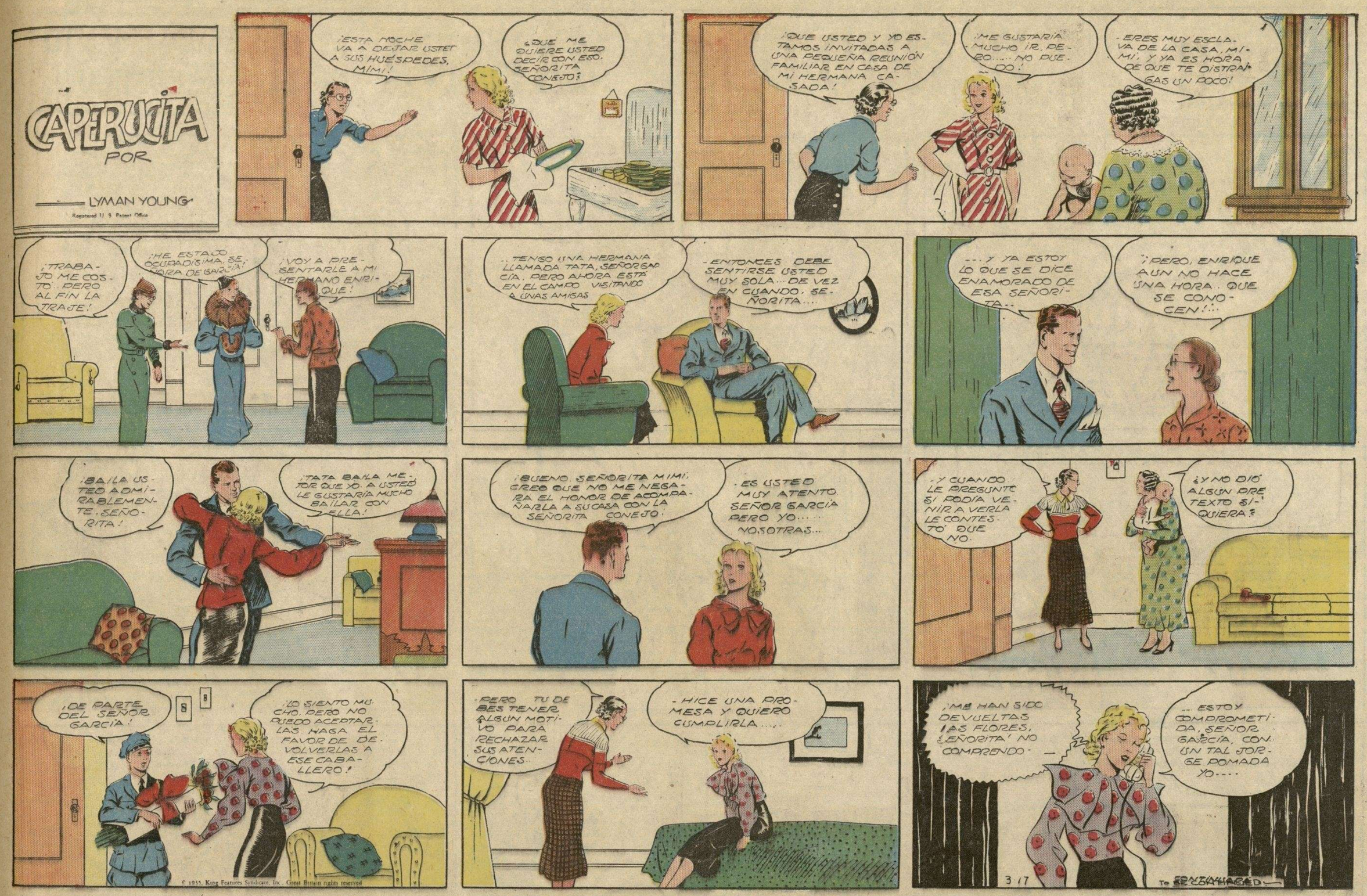

AVENTURAS DE AGUILUCHO

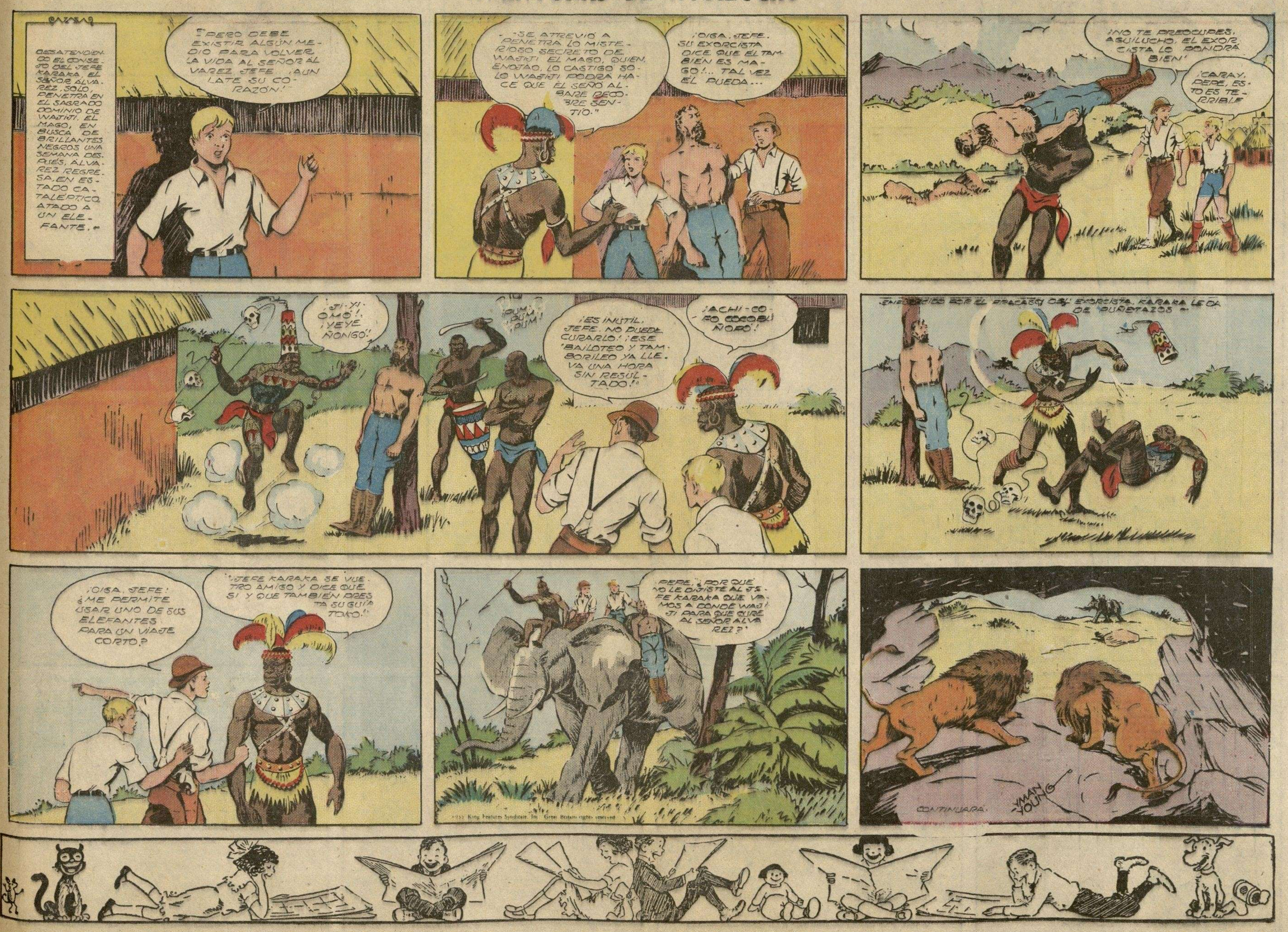

M.E.C.D. 2016

SUPLEMENTO CÓMICO

DIARIO DE LA MARINA

SUPLEMENTO CÓMICO

PALOMO

POR C.D.RUSSELL

¿QUIEN? ¡AH, SÍ! ¡HOLA, MANOLITO! ¡SÍ, SOY YO, FELÍLLO! ¿QUE HOY NO VAS A LA ESCUELA?

"POLQUE AMANECÍ UN POCO ACATALALO Y MI MAMÁ, QUE ES MUY GÜENA Y ME QUIELE MUCHO, ME HA DICHO QUE ME QUIELE EN CASA PALA QUE ME CULE PLONTO. SI SALGO PUELO COGEL MÁS CATALO"...

CALAY, ¿POL QUÉ?

¡CALAMBA, MANOLITO, SIENTO QUE ES TÁS MALO!"

"¡GLACIAS, FELILLO, PELO NO ES NALA, Y LESPUÉS LE TOLO. YO ME ALEGLO.. ES UNA SUELTE QUE ME HAYA ACATALALO, POLQUE HOY ME PASALÉ EL LÍA SIN LEPASAL LAS LECCIONES, COMIENDO CALAMELOS, PASTILLAS Y OTLOS LULCES, QUE ES COMO MAMÁ ME QUITA SIEMPLE LOS CATALOS. LICE QUE ESE ES EL MEJOL-LEME-LIO!"

"ACABO LE HABLAL POL TELÉFONO CON MANOLITO LASCABUCHE. ME LIJO QUE SU MAMÁ NO LO LEJTA IL HOY A LA ESCUELA POL QUE AMANECIÓ UN POCO ACATALALO... ¿Y SABES CÓMO LICE QUE SU MAMÁ LE QUITA EL CATALO? CON CALAMELOS Y OTLOS LULCES!...

"¡AHOLA NO POLÁS LECIL QUE A MÍ NUNCA SE ME OCULEN GÜENAS ¡LEAS!"

"¡AY, MAMÁ NOS LUELE MUCHO EL PECHO.. PALECE QUE HEMOS PESCALO CATALO... PELO SI TÚ LAMAS POL TELÉFONO A LA MAMÁ LE MANOLITO LASCABUCHE ELLA TE LILÁ LO QUE TIENES QUE HACEL PALA CUALNOS!"

¡A MÍ NO ME GUSTA MOLESTAR A MIS AMIGAS; ADEMÁS, NO HAY REMEDIO MÁS EFICAZ PARA CURAR LOS CATARROS QUE EL ACEITE DE RICINO!"

© 1935 King Features Syndicate Inc Great Britain rights reserved

"¡PALECE QUE LO DEL CATALO FUE UN SUEÑO, MAMÁ, POLQUE NOSOTLOS NOS SENTIMOS HOY MEJOL QUE NUNCA!"

"¡SI TOLAS TUS ¡LEAS SON TAN GÜENAS COMO LA DEL CATALO, NO VUELVAS A TENEL OTLA"

3·17 C.D.RUSSELL

PEDRO HARAPOS

"MULTIVORTS, EL TÓNICO DEL SIGLO. DA SALUD, VIGOR Y FUERZA.

¡HUM!

"MULTIVORTS EL TÓNICO DEL SIGLO. DA SALUD, VIGOR Y FUERZA.

¡GLUGLUP!

¡GUIBBLE!

© 1935, King Features Syndicate, Inc., Great Britain rights reserved.

3·17 C.D.RUSSELL

¡FARSANTES, ME HAN ENGAÑADO PEOR QUE A UN CHINO! ¡VOY A QUE ME DEVUELVAN EL DINERO! ¡!#¿?

M.E.C.D. 2016