1ª SECCION

El DIARIO DE LA MARINA es el periódico más antiguo de Cuba. Fué fundado en el año mil ochocientos treinta y dos.

SERVICIOS ESPECIALES DE ESPAÑA

DIARIO DE LA MARINA

SERVICIO DE ASSOCIATED PRESS. Esta queda autorizada para usar nuestro servicio y noticias de información.

HILO DIRECTO CON NUEVA YORK

1ª SECCION

AÑO CIENTO TRES.—NUM. 59 | ACOGIDO A LA FRANQUICIA POSTAL | LA HABANA, SABADO, 9 DE MARZO DE 1935.—SANTOS DAGOBERTO Y CATALINA DE BOLONIA | TIEMPO PARA HOY: BUENO. | PRECIO: 5 CENTAVOS

PROHIBIDOS LOS GRUPOS Y ESTACIONARSE EN LA VIA PUBLICA.-PEDRAZA GOBERNADOR MILITAR DE LA HABANA

(VEA «AL CIERRE» Y LA COL. 4)

DEROGADOS POR EL GOBIERNO LOS ESTATUTOS CONSTITUCIONALES

(COLUMNAS UNA, DOS Y TRES)

LOS HUELGUISTAS ESTAN EQUIVOCADOS Y FRACASARAN TOTALMENTE, AFIRMA EL COR. BATISTA

En virtud de los acuerdos de anoche, el Poder Público quedará integrado por el Presidente, el Consejo de Secretarios y el Consejo de Estado

NI GUBERNAMENTALES NI SUICIDAS

EL DIARIO DE LA MARINA no interrumpirá su publicación a virtud de la huelga iniciada hace tres días. Con esta actitud responde a su historia de celoso guardián de los más altos intereses nacionales y muestra una vez más su inmutable fidelidad a los principios de orden y defensa social que constituyen, al través de una vida de ciento tres años, su más preciado y más honroso patrimonio.

No tratamos con ello de ofrecer un testimonio de adhesión al Gobierno del Coronel Mendieta, y, mucho menos, de romper la densidad de la atmósfera con un aplauso a su actuación y sus procedimientos. En éstos y en aquélla fuimos los primeros en advertir errores desde su etapa inicial, y a señalarlos, reconociendo casi siempre la sana inspiración, hemos venido dedicando atención preferente, con el ansia de obtener rectificaciones fructíferas para el desenvolvimiento de las actividades individuales y colectivas. Tal vez si se hubiera escuchado esta voz, desposeída en absoluto de toda influencia partidarista, se hubiese logrado evitar muchos de los males que ahora padecemos.

Pero de la misma manera que el DIARIO DE LA MARINA no se siente identificado con el Gobierno, tampoco puede hacer causa común con una huelga en que a distancia se perciben gérmenes funestos de comunismo y que ostensiblemente la impulsaron y dirigen elementos de ideología radical en pugna abierta con nuestras doctrinas. Lejos de propiciarla, advertimos a todos de los enormes peligros que entraña para la sociedad cubana y exhortamos a su propia defensa a cuantos no quieran verse arrasados por un oleaje pavoroso de sangre.

Porque si la huelga continúa, y el movimiento avanza y la intranquilidad aumenta, degenerará irremediablemente haciendo trizas los pliegos de reivindicaciones de los «Frentes Unicos» y aplastando las cándidas ilusiones de matiz político, en una perturbación social, de cuya hoguera se desprenderán las pavesas de la economía del país entre humaredas que cierren por completo los horizontes nacionales.

Para evitar la catástrofe que a pasos gigantescos se avecina—¡ojalá estuviéramos equivocados!—creemos que los Partidos políticos y, sobre todo, las fuerzas vivas del país deben agruparse y marchar juntos hacia el Gobierno, no ciertamente para ofrecerle apoyo incondicional, ni sumarse a propósitos que desconocen, ni sumirse en las ciegas disciplinas de una milicia, sino para brindarle fórmulas y remedios susceptibles de impedir el desastre. Y si en Palacio existe la plena conciencia de la gravedad de la hora, si en aquellas alturas se divisan los riesgos y se aquilatan las responsabilidades, si se enrosca al pensamiento y al corazón el nombre de Cuba, de allí deberá partir la iniciativa, y de allí deberá hacerse enseguida el llamamiento a todos los que quieran contribuir a salvar la República, más que para nosotros mismos, para nuestros hijos y para la civilización.

El DIARIO DE LA MARINA da el grito de alerta y ocupa su puesto. Al hacerlo cumple su deber y deja tranquila su conciencia.

Ha sido abolida la Autonomía Universitaria y la independencia del P. Judicial. Otros acuerdos

INAMOVILIDAD DE LOS EMPLEADOS PUBLICOS

MUY cerca de la una de esta madrugada comenzó la sesión conjunta del Consejo de Secretarios y del Consejo de Estado.

La junta, convocada para considerar y aprobar determinadas reformas en los Estatutos Constitucionales, tuvo efecto en el salón de recepciones de Palacio.

Fué invitado a participar de la reunión el Gobernador de Camagüey, doctor Gonzalo del Cristo, que se hallaba casualmente a la hora indicada en la mansión palatina.

La sesión conjunta terminó a las dos y media de la madrugada.

LOS ESTATUTOS CONSTITUCIONALES

En dicha sesión se acordó suspender los Estatutos Constitucionales.

Como consecuencia de la derogación de la Constitución quedan abolidas la Autonomía Universitaria y la Independencia del Poder Judicial.

LA PENA DE MUERTE

El Presidente de la República queda facultado para aplicar la pena de muerte en los casos que estime necesario hacerlo.

LA NUEVA FORMA DEL GOBIERNO

Al suspenderse los estatutos constitucionales el Poder Público queda integrado por el Presidente de la República y el Consejo de Secretarios y el Consejo de Estado.

INAMOVILIDAD DE LOS EMPLEADOS PUBLICOS

La asamblea conjunta acordó la inamovilidad de los empleados públicos que presten servicios a partir del día de hoy.

NOTA OFICIAL DE PALACIO

El Gobierno Provisional, constituído en pleno en sesión conjunta por el Consejo de Secretarios y el Consejo de Estado, acordó suspender la LEY CONSTITUCIONAL DE LA REPUBLICA con todas sus modificaciones posteriores a su promulgación en todo el territorio nacional mientras se mantengan los estados de huelga y de propaganda sediciosa y revolucionarias con la finalidad de alterar el orden, sin que dicha suspensión indique el restablecimiento de anteriores Constituciones o Estatutos.

La suspensión de la Ley Constitucional durará hasta nuevo acuerdo adoptado en la misma forma.

Se respetarán los compromisos de carácter internacional y los tratados vigentes, quedando en vigor todos los Códigos leyes de procedimiento y leyes especiales promulgadas hasta esta fecha en cuanto no se opongan a estos acuerdos.

AL CIERRE

El coronel Batista, el Comandante Militar, Díaz Calderón, y el teniente coronel Velazco, estaban reunidos en Columbia preparando un bando militar que prohibe estacionarse en la vía pública o transitar en grupos de más de dos personas. Se exceptúa de esta disposición los establecimientos públicos, donde naturalmente concurren muchas personas.

Comenzará a regir a las 12 del día.

NO ACEPTA LA CARTERA DE COMERCIO, GUTIERREZ ALEA

Con motivo de las noticias circulantes de que sería designado Secretario de Comercio el doctor Tomás Gutiérrez Alea, el repórter se entrevistó con él en horas de la noche de ayer para conocer qué había de cierto sobre el particular.

El doctor Gutiérrez Alea le hubo de manifestar que ni se le había ofrecido el cargo ni lo aceptaría, siendo, como era, miembro del Partido Acción Republicana Liberal.

NUESTRA EDICION DE HOY

La escasez de papel en nuestros almacenes por demoras en los embarques, nos impiden dar mayor número de páginas en esta edición de hoy del DIARIO DE LA MARINA. Consta este número de 16 páginas y en ellas hemos procurado insertar todo cuanto de interés deben conocer nuestros lectores sobre la difícil actualidad cubana.

DESCARRILADO EL TREN ELECTRICO 440 POR UNA RES EN EL CHUCHO CUTI

RANCHO BOYEROS, marzo 8.—DIARIO. Habana.—A las 7 y 35 de esta noche, el tren eléctrico número 440, que hace el recorrido de la Habana a Rincón se descarriló en el chucho Cuti, no registrándose desgracias personales.

El accidente lo produjo una res que se encontraba en la vía.

PROCEDENTES DE NUEVA YORK, EN RUTA HACIA LA CIUDAD DEL PLATA, LLEGARON AYER 2 AVIADORES MUY CONOCIDOS: LUIS BOUCHELLE Y JORGE A. LURO

En compañía de ambos sportsmen, visitaron nuestra Redacción A. R. Stoker y Martínez Crespo. Los aviadores están haciendo un vuelo de placer en un «Bellanca». Mañana se proponen salir de Rancho Boyeros con dirección a los países de Centro y de Sur América

Tres destacadas personalidades del mundo aviatorio visitaron anoche la casa del DIARIO. De izquierda a derecha, los señores Jorge A. Luro, ex-Presidente de la Federación Aeronáutica Argentina; Luis Bouchelle, ya compañía vinieron al DIARIO que con el anterior efectúa un «raid» New York-Buenos Aires; A. R. Stocker, miembro prominente de la United Aircraft, fabricante de los aviones tipo «corsario», y nuestro buen amigo Martínez Crespo, en cuyos distinguidos visitantes.

Una grata visita recibimos anoche en nuestra Redacción. La de los señores Jorge A. Luro, ex Presidente de la Federación Aeronáutica Argentina, ex Presidente del Aéreo Club y Auto Club de la Argentina; Luis Bouchelle, famoso piloto americano, bien conocido en la América del Sru, y A. R. Stocker, apoderado de la United Aircraft Exports Corp., fábrica constructora de los famosos aviones «corsarios» del tipo que usa la Aviación Militar cubana. Dichos señores vinieron a la casa del DIARIO en unión del señor J. M. Martínez Crespo, muy estimado amigo nuestro.

Los señores Luro y Bouchelle se encuentran realizando un viaje de placer que es un verdadero «raid» trascontinental. Han salido de New York el día 2 próximo pasado y se proponen llegar a Buenos Aires dentro de breves días. En horas de la mañana de ayer aterrizaron en el aeródromo de Rancho Boyeros, procedentes de Miami. En las primeras horas de hoy continuarán viaje, haciendo la primera parada en Puerto Barrios (Guatemala).

El avión en que los distinguidos pilotos efectúan el «raid», es un «Bellanca Sky Rocket» motor «Pratt and Whitney Waps», de 420 HP.

El señor Luro nos manifestó que la aviación civil gozaba de gran incremento en la República del Plata, brindándose muchas facilidades para ello. Añadió que la Argentina contaba con muchos y competentes aviadores, tanto en la rama civil como en la militar.

El piloto Bouchelle es un experto en acrobacias, siendo de los «aguiluchos» que practican con éxito el difícil vuelo invertido.

Mr. A. R. Stocker es —como queda dicho— una personalidad en materia aviatoria, habiendo viajado por numerosos países en el desarrollo de esa industria prodigiosa de los tiempos modernos. Es un dilecto «causseur», muy conocedor de la psicología de nuestros países latinos. En el día de mañana abandonará nuestra ciudad rumbo a países de Centro y Sud América.

Los distinguidos aviadores cuya visita tuvimos el honor de recibir, nos expusieron sus deseos de que por medio de las columnas del DIARIO, hagamos llegar a los aviadores cubanos, tanto civiles como militares, un cordial saludo.

Se expedirán licencias para uso de armas, en los casos que se alegue la necesidad de tenerla

Créditos para las atenciones del Hospital «Calixto García». Será modificada la Comisión de Inteligencia Obrera. Se le concede una prórroga a los ómnibus para cumplir una orden

Alas dos y media de la tarde, terminó el Consejo de Secretarios que había permanecido reunido en sesión ordinaria desde la una.

Sobre los acuerdos tomados en dicha junta el Secretario de la Presidencia, doctor Agustín Acosta, dió cuenta a los repórters, en la siguiente forma:

EN DEFENSA PROPIA DE LOS EMPLEADOS

Por acuerdo de la sesión conjunta los Secretarios autorizaron a los empleados a usar armas, y éstos serán exonerados de responsabilidad penal en el caso de hacer uso de dichas armas para repeler toda agresión personal en cumplimiento de su deber.

$6,800.00 PARA LA SECRETARIA DE ESTADO

A solicitud del Secretario de Estado, doctor Barnet, se acordó conceder un crédito de $6,800.00 para abonar gastos de viaje, diferencia de haberes, etc., a diversos funcionarios del Servicio Exterior, así como otros compromisos de carácter internacional.

EL SERVICIO DE GASOLINA

El propio Secretario presentó al Consejo un proyecto, y fué aprobado, regulando el servicio de gasolina para el Cuerpo Diplomático y fijando reglas para la exención de tributación directa al Estado, la Provincia y el Municipio.

PRORROGA A LOS OMNIBUS DE PASAJEROS

A solicitud del Secretario de Comunicaciones, doctor Pelayo Cuervo, el Consejo acordó una prórroga de 45 días más a partir de la fecha del vencimiento de la concedida por decreto-ley número 765, para que las Compañías de Omnibus de Transporte de Pasajeros cumplan los requisitos que exige el decreto-ley número 565.

PARA EL HOSPITAL CALIXTO GARCIA

El Consejo acordó adelantar al Secretario de Sanidad y Beneficencia una dozava parte del crédito disponible para el Hospital Calixto García, a fin de que atienda con toda urgencia a dicho establecimiento.

MODIFICANDO LA LEY DE INTELIGENCIA OBRERA

Acorde con la solicitud del Secretario del Trabajo, doctor Emilio Gaspar Rodríguez, el Consejo acordó tratar en la próxima sesión un proyecto de decreto-ley, presentado por dicho Secretario modificando el artículo 5 de la Ley de 9 de junio de 1934, relativo a la Comisión de Inteligencia Obrera.

RECTIFICACION DE UN CREDITO

A propuesta del Secretario de Agricultura el Consejo aprobó un proyecto de decreto-ley aclarando que la cantidad consignada en el decreto-ley 737, de 4 de diciembre de 1934, es de $17,185.48, en vez de los $17,486.48 que figuran en esa disposición.

NO SE CORRIO NINGUN REFERENDUM PARA IR A LA HUELGA EN HACIENDA

Anoche, tuvimos el gusto de recibir a una comisión de señoras y señoritas, empleadas de la Secretaría de Hacienda, quienes nos manifestaron su deseo de que por este medio se desmienta la noticia propalada de que en la mencionada Secretaría se pasó un referendum explicativo de las razones existentes para secundar la huelga iniciada por otras dependencias.

Dicen nuestras visitantes, que quieren aclarar ese extremo con el único fin de dar a conocer a la opinión pública la verdad de los hechos y que estiman fuera de toda lógica lanzarse a una huelga sin conocer las causas determinantes de ella.

El Teniente Coronel Pedraza, Gobernador Militar de la Habana

El Secretario de Hacienda dice que entre hoy y el lunes se reorganizarán los servicios

El Gobierno, reunido esta madrugada en sesión extraordinaria acordó designar al teniente coronel Pedraza, actual Jefe de la Policía Nacional, para el cargo de Gobernador Militar de la Habana con todas las facultades que el desempeño de dicha función lleva inherente.

En el caso de las restantes provincias, el Presidente de la República irá designando Gobernadores Militares a medida que sea necesario.

EL FUNCIONAMIENTO DE LA SECRETARIA DE HACIENDA Y SUS DEPENDENCIAS

Esta madrugada en Palacio el Secretario de Hacienda manifestó que entre el día de hoy sábado y el del lunes quedarán reorganizados totalmente los servicios de la Secretaría de Hacienda con una gran parte de personal nuevo, que goza de plenas garantías para desenvolver sus actividades.

De este personal se dijo en Palacio que estará sujeto a la condicional de que los viejos empleados regresen a sus labores, sino que permanecerán en el cargo al amparo de la misma inamovilidad que gozaron sus antecesores hasta la huelga.

El Secretario de Hacienda añadió que las dependencias de Hacienda en el interior han quedado normalizadas ya y se encuentran funcionando sin nuevas interrupciones.

ESTALLO UN PETARDO AL PASAR ANOCHE UN AUTO POR PRADO Y VIRTUDES

Anoche a las once estalló un petardo en la esquina de Prado y Virtudes, sin que ocasionara daño alguno.

El explosivo fué colocado en medio de la calle, estallando al paso de un automóvil.

Ningún empleado sustituído por secundar el movimiento volverá nuevamente a la nómina oficial

«No se espere, declara, que un 12 de Agosto o un cuatro de Septiembre puedan repetirse a estas alturas». Esta huelga la considera falta de razón, por lo que la cree fracasada

Alas cinco de la tarde fué llamado por el coronel Batista a su despacho del Campamento de Columbia nuestro repórter militar, y le declaró lo siguiente:

"Los grupos que han lanzado a la huelga a una parte de los empleados públicos y pretenden hacerla general en todos los órdenes, están equivocados. Aseguramos que la huelga fracasará totalmente y que es propósito firme del Gobierno ser invariable en estos planes, así como de las Fuerzas Armadas el secundarlo plenamente. Entre ellos está el de cubrir todos los puestos públicos. A ese efecto numerosos nombramientos se están haciendo a estas horas. Los individuos cuyas plazas se vayan ocupando con los nuevos empleados, no podrán ingresar en la Administración Pública ni siquiera en otros puestos. Los dirigentes de estos movimientos pueden considerarse ya, definitivamente, separados. Los agentes del orden tienen instrucciones para proceder de acuerdo con las leyes y disposiciones actuales del Gobierno y de las Jefaturas correspondientes contra ellos. Los movimientos carentes de razón, no pueden triunfar. No puede ser, pues, este caso una excepción en la regla general.

No se espere que un 12 de Agosto o un 4 de Septiembre puedan repetirse a estas alturas, porque los hombres que hemos hecho una Revolución y la mantenemos, en forma alguna podemos hacer dejación de las responsabilidades y de la convicción con que a ella nos lanzamos. Nuestras vidas se ofrecieron desde el principio en holocausto al ideal de la República y no fracasaremos en estos propósitos sino con la ofrenda de las mismas.

Bien pueden continuar los que, engañados y torpes en el procedimiento, tratan de hacer ambiente en el sentido de que "esto se cae", como vulgarmente se dice, y que las armas se pondrán a disposición de los revoltosos.

Y recuerden esto: un miembro del Ejército Constitucional entrega su vida, pero no su persona y su cargo cuando de necesidades supremas del país se trata".

No derogará el Gobierno la Ley de Nacionalización del Trabajo

EN relación con la noticia publicada en dos periódicos de esta capital en el sentido de que el Gobierno se propone derogar la Ley Provisional de Nacionalización del Trabajo, el Jefe del Estado informó a la prensa, por conducto del Secretario de la Presidencia, que carecía totalmente de fundamento dicha noticia. El Gobierno no tiene ni ha tenido nunca semejante propósito.

Los Omnibus se disponen a ir también al paro

No lo han hecho porque están divididas las opiniones. El servicio tranviario, limitado

VARIAS Uniones Sindicales de diferentes industrias, han acordado adherirse a la huelga, autorizando a los Ejecutivos, para que notifiquen a sus afiliados el paro cuando lo estimen oportuno. Según las versiones recogidas entre los obreros, varias industrias paralizarán hoy sus labores.

LOS TRANVIAS

La circulación de los tranvías en las primeras horas de ayer fué muy escasa; durante el día se reforzó el servicio, volviendo a decaer por la tarde.

LOS OMNIBUS

Circularon durante el día con normalidad las distintas líneas de ómnibus. La opinión estaba dividida si secundarían o no la huelga, pero no se podía garantizar que mantuvieran todos su efectividad en el servicio a partir de hoy sábado, tal era la impresión de los observadores en este sector.

EXIJA el SUPLEMENTO en ROTOGRABADO con esta EDICION

APROBADO el proyecto de tarifas y reglamento para el transporte de mercancías por carreteras. Se espera que hoy sea sancionado por el Consejo de Secretarios.—VEASE la página TRES.

ESTALLO UN PETARDO EN UN OMNIBUS LESIONANDO A UN PASAJERO

En el Quinto Centro de Socorro fué asistido de heridas leves, Alejo Alvarez Valdés, de 32 años de edad, vecino de Goicuría 6, en la Víbora, que dijo sufrió viajando por 23 e Infanta, en el ómnibus 78, de la Ruta 2, al estallar un petardo.

El Cuartel General del Ejército llama al servicio activo a la Reserva Militar de la República

Entre las principales disposiciones resalta la de que no podrá ser removido ninguno de sus componentes sin previa formación de expedientes. Texto de la Orden General dictada ayer noche

Cuartel General del Ejército, Columbia marzo 9 de 1935.

ORDEN GENERAL NUMERO 42

POR CUANTO: Por Decreto Ley número 671, de fecha 9 de noviembre de 1934, publicado en la Gaceta Oficial No. 113, del día 13 de igual mes y año, en su Capítulo XXXIV, Artículo 151, se crea el Cuerpo de Reserva Militar y el Artículo 152 determina que pertenecerán a ella «los empleados civiles que sean ciudadanos cubanos y perciban sus sueldos del Presupuesto del Ejército», «los Cuerpos de Policía uniformados de la República, incluyendo los particulares» y «el Cuerpo de Bomberos de la Ciudad de la Habana y el de los demás Municipios de la República donde se encuentren organizados o que se organicen».

POR CUANTO: El artículo 151 del propio Decreto Ley determina que es facultad del Jefe del Ejército llamar al servicio activo a la Reserva Militar, cuando concurran las circunstancias que determinan el propio Artículo 151 del expresado Decreto.

POR CUANTO: Concurren las circunstancias señaladas en el citado Decreto-Ley y es conveniente el llamar al servicio activo a los reservistas comprendidos en los incisos (b) (c) y (d) ya citados.

EL JEFE DEL EJERCITO CONSTITUCIONAL RESUELVE:

1ro Llamar al servicio activo a los miembros naturales del Cuerpo de Reserva Militar o sean los empleados civiles y toda persona que sea ciudadano cubano y perciba su sueldo del presupuesto del Ejército.

2do: Los Cuerpos de Policía uniformados de la República incluyendo los particulares, Guardas Jurados, etc.

3ro.—El Cuerpo de Bomberos de la Ciudad de La Habana además de los Municipios de la República donde están organizados.

4o.—Los miembros del Cuerpo de Reserva Militar quedan sujetos, de acuerdo con lo dispuesto en el Art. X del Decreto-Ley No. 3153 y a lo que previenen y señalan las leyes, reglamentos y disposiciones militares.

5to.—De acuerdo con el Art. XI del Reglamento del Cuerpo de Reserva Militar, los miembros de la misma que por esta orden son llamados al servicio, continuarán en los mismos puestos q. actualmente desempeñan y devengando los mismos sueldos que actualmente percibieren del Estado, la Provincia o del Municipio o empresas particulares.

6o.—Los miembros del Cuerpo de Reserva Militar que por esta orden son llamados al servicio activo, quedarán bajo el mando inmediato de los Jefes de territorios militares, respectivos, a excepción de los de la Provincia de la Habana, cuya jefatura estará a cargo del Inspector General del Ejército, en comisión en la Policía Nacional.

El resto del articulado se refiere a la organización, juramento, etc.

Entre las principales disposiciones de la orden por la que se llama al servicio activo a la Reserva Militar (Cuerpo de Policía de toda la República), resalta la de que no podrá ser removido ninguno de sus componentes sin la formación del expediente que corresponda, siguiéndose igual procedimiento que dentro del Ejército.

Declaran los Bomberos que, por su misión y por su estructura, no pueden sumarse a las huelgas

El Cuerpo de Bomberos de la Habana, según expresan, está destinado a prestar servicios de Beneficencia: amparar, proteger y defender la vida y hacienda de nuestro pueblo

LA «Asociación de Bomberos Municipalizados de la Habana» ha hecho la siguiente declaración de principios:

«Forzados por la reiterada petición que determinadas organizaciones nos hacen, respecto a definir nuestra actitud en la hora presente, complacemos a los peticionarios, dando a conocer públicamente nuestra definida línea de conducta en las actuales circunstancias, y a tal efecto la «Asociación de Bomberos Municipalizados de la Habana» en su Junta General Extraordinaria del día de hoy, acuerda:

Primero: Hacer constar que, el Cuerpo de Bomberos de la Habana es una Institución militarmente organizada y por tanto sujeta a las normas de disciplina que tal clase de organización requiere, formada su estructura al amparo de Leyes y Reglamentos especiales, que regula, distingue, limita y restringe, las funciones internas y externas de esta corporación, diferenciando al Bombero en determinados aspectos, de los demás empleados públicos.

Segundo: El Cuerpo de Bomberos de la Habana es una institución de seguridad pública, destinada **única y exclusivamente a prestar servicios de Beneficencia, —más claro aún— para hacer bien, amparar, proteger y defender la vida y hacienda de nuestro pueblo.**

Tercero: Ambos aspectos de organización y de funciones, nos impiden tomar parte en movimientos huelguísticos, o en actos que tiendan a modificar lo establecido en los Estatutos legales que sirven de base al orden, disciplina y técnica por la cual se rige y gobierna nuestra Institución, y dado el carácter humanitario de la misma, como lo tienen otras instituciones similares, (La Cruz Roja) por ejemplo; estamos obligados a sostener un servicio de protección en los casos de calamidades públicas, que sea firme sostén del derecho al amparo y protección de que debe gozar la totalidad del pueblo.

Cuarto y último: El Cuerpo de Bomberos de la Habana, deja definida su actitud en las anteriores declaraciones, que esperamos sean acogidas con justicia y benevolencia por los que amando el bien común imparciales, cuerdos y sensatos, reconozcan en nuestra actuación sólo el cumplimiento del deber, del cual se derivan los generales beneficios que a TODOS PRESTAMOS POR IGUAL.

Habana, marzo 8 de 1935.

Por la «Asociación»,

Benjamín M. Solís Morales,
Presidente».

SUMARIO DE ESTA EDICION

	Páginas:
Aundiencia	5
Anuncios Clasificados	13-14-15
Cables	16
Cables de España	9
Cartel del Día. (Teatros y Cines)	6
Católica. (Cultos para mañana e información general)	13
Columna Editorial	3
Comunicaciones	2
Crónica Habanera. (Social)	5-7
Crucigramas	4
Defunciones	5
Educación	2
Escenario y Pantalla. (Crítica)	6
Gacetillas	6
Guanabacoa al Día	5
Gobernación	2
Habaneras	4
Lonja del Comercio	12
Mercantil	12
Municipio	8
Música y Músicos	6
Noticias de los Juzgados de Primera Instancia.—(Vida Civil)	6
Obras Públicas	4
Pasajeros por la vía Aérea	8
Política	13
Puerto	8
Sociedades Españolas	4
Sports	10-11
Telegramas del Interior	7
Viboreñas	5
LECTURAS:	
A Través de la Vida. (Por Héctor de Saavedra)	4
Burla Burlando. (Por M. Alvarez Marrón)	8
Bromas y Veras. (Por Joaquín Aristigueta)	8
De Cara a la Verdad. (Por Mercedes Valero de Cabal)	8
España Nueva y España Vieja. (Por León Ichaso)	8
Meditando Casi. (Por Alfonso E. Páez)	2
Sembrando al Viento. (Por Querido Moheno)	16
Vida Mundial. (Por Tiburcio Castañeda)	16

LEA AVANCE todas las tardes. Director: J. I. Rivero

F.C.D. 2016

EL DIA DE AYER TRANSCURRIO TRANQUILO EN LAS OFICINAS DEL ESTADO; LA HUELGA PROSIGUE

DIARIO DE LA MARINA

Fundado en 1832

Dirigido hasta 1919 por D. Nicolás Rivero y Muñiz

OFICINAS: HABANA, PRADO 103.—NEW YORK: Joshúa B. Powers Inc. 220 E. 42nd. St.

Editado por la Cía. DIARIO DE LA MARINA (S. A.) cuyo programa consiste en la defensa de los intereses generales y permanentes de la Nación cubana, de los especiales de la Colonia española establecida en la misma y de la unión y armonía entre los diversos elementos que conviven en el país».

—Art. 1o. de los Estatutos.

Teléfonos del Diario

Dirección . . . M-3577
Administración . M-7911
Suscripciones . M-7911
Quejas M-7911
Clasificados . . A-3333
Jefe Redacción . A-3205
Redacción . . . M-7913
Sports M-7912
Agcia. Marianao FO-7380
» Guanabacoa XO-1584

PRECIOS DE SUSCRIPCION AL «DIARIO DE LA MARINA»

Habana y Provincias
Mes . . . $ 1.20
Trimestre . » 3.25
Semestre . » 6.25
Año . . . »12.00

Extranjero
Trimestre . $ 4.25
Semestre . » 8.00
Año . . . »15.00

Edición Dominical (Para el extranjero solamente)
Semestre . $ 3.00
Año . . . » 5.00

Numerosas personas detenidas por ejercer coacción sobre los empleados que fueron a trabajar

En un arroyuelo, en el Reparto Párraga, apareció ayer el cadáver de una mujer de la raza de color. No tiene señal de violencia. Hoy le será practicada la auptosia

Con motivo del actual movimiento de huelga, han sido arrestadas las personas siguientes:

Eduardo Ituarte Nobre, empleado de Sanidad, vecino de 18 y 17; Julio Rodríguez Ayala, de Sanidad, de Esperanza 40; Mariano Gómez, del Ayuntamiento, de Patrocinio letra C; Aurelio Gómez Ufano, del Ayuntamiento, de Tamarindo 67; Sabas Meneses Rojo, de Campanario 40; Rafael Crespo Fernández, de Cárdenas núm. 35; Wilfredo Golderich, de Ayestarán y Lombillo; Angel Luis de la Hosa, de Pérez núm. 1; Eduardo Malea, de Dolores 6; Pedro Llera, de Príncipe 2; Ovidio Díaz Argüelles, de Neptuno 156; Mario Goderich Beltrán, de Ayestarán 69; Guillermo Grau Varona; Armando León Sánchez, de Esperanza 67; Orlando Carol, de Príncipe 12; Lorenzo Cordero Sarcine, de J. Alonso núm. 44; Rafael Peralta Bermúdez, de Quiroga 2; Pedro Puentes, de Bernaza 56; Alejo Cosío del Pino, de Cárdenas 36, jefe de departamento de la Secretaría de Obras Públicas y miembro ejecutivo del Frente Unico Revolucionario; Gustavo González Cuevas, de Falgueras y Piñera; Miguel L. Capdevila, de Monte 93; Rafael Suárez Pérez, de 12 número 218; Oscar Ibarra Pérez, de Manrique 1; Lorenzo Vázquez García, de Nueva del Pilar 22; Matilde Barreras Sierra, de Correa 5, y Alberto Ruibal Suárez, empleado del Gabinete de Identificación de la Secretaría de Gobernación y vecino de Amargura 30.

Se les acusó de ejercer coacción con los empleados que acudieron a trabajar en la mañana de ayer, a las dependencias donde prestan sus servicios.

Todos los detenidos fueron enviados al Castillo del Príncipe.

ARRESTO DE UN SECRETARIO JUDICIAL

El señor Angel Segura, secretario del Juzgado de Instrucción de la Sección Tercera, fué arrestado ayer por la Policía y conducido a la Sección de Especiales.

Se le acusó de haber sido sorprendido incitando a la huelga, cosa que negó el señor Segura, estimando que lo ocurrido había sido una mala interpretación.

CADAVER HALLADO EN UN ARROYUELO

En la mañana de hoy le será practicada la autopsia al cadáver de una mujer de la raza de color, que apareció junto a un arroyuelo que está situado en Pila y Oriente, en el reparto Párraga, desconociéndose las causas de su fallecimiento, toda vez que al ser reconocido no presentaba señales de violencia en su hábito externo.

Por dicha diligencia se podrá conocer si se trata de un hecho delictuoso o de una muerte natural.

MEDITANDO CASI

(Por el Dr. ALFONSO E. PAEZ)

LAS minorías, si son efectivamente selectas por su elevado espíritu, debieran ser las dirigentes en instituciones y pueblos. Sin embargo, raras veces lo son. Otras minorías comúnmente mandan. Predominan, con extremada frecuencia, las que, sólo por ser más destacadas en bravuconería o en desplantes peores, repetidamente se llaman a sí mismas selectas. No me contraigo únicamente a las minorías que, por comicios apropiados, representa, democráticamente, a un conglomerado humano. Hago alusión también a las que, por juegos sociales impuros, se imponen a los más. Solo en casos esporádicos, es una minoría selecta, por la alteza de sus propósitos y lo correcto de sus actos, la que logra, por ruta democrática o por otra, tomar las riendas del gobierno de una nación o de cualquier asociación de hombres, para suerte de los gobernados. Pero la Historia nos demuestra, y la propia experiencia nos prueba, que las minorías que por vías violentas antidemocráticas han llegado a tomar el mando de un país o de una colectividad, casi siempre han sido las más osadas, las más pérfidas y las más despóticas, pero no las más aptas por su moral y por su intelecto. Por todo esto prefiero, por ser lo menos malo, que las minorías que necesariamente han de gobernar en las instituciones humanas, a nombre de éstas, se produzcan siempre por el voto expreso de la mayoría absoluta de los individuos que integran tales instituciones. No hay que pensar, con el material humano, en lo perfecto sino en lo menos imperfecto posible. Así se evita que sean muy frecuentes los sucesos temibles en que unos pocos hombres se erijan en salvadores públicos y, como casta superior, impongan y sustituyan a gobernantes de un pueblo, dándose por sí, prerrogativas totalmente espúrias y burlando así la buena fe de ese pueblo. Esto último es tan combatible como obtener el dominio gubernamental mediante elecciones fraudulentas. No es fácil encontrar a personas, ansiosas de jefaturas, que no se estimen las mejores, las más selectas. Conozco casos en los cuales se considera lo más ejemplar el conjunto de unos veinte hombres que sólo saben bien el manejo de los medios sangrientos o el empleo de la calumnia.

* * *

En algunos pueblos el estacionamiento en las simas de la ética parece congénito a pesar de sus indiscutibles y valiosas excepciones. No creo en la educación, en este caso tristísimo, para anular ese estado moral. Sólo se obtendrá a lo sumo, en mi opinión, formar un freno a los impulsos malsanos, pero freno por hábito y no por convicción. Será, sin duda, un resultado irreflexivo. Cuando ese freno se quiebre, los impulsos indicados derrotarán los hábitos adquiridos y retornará a la vida plena la impudicia congénita. Mientras la fuerza pública amenace con el encarcelamiento o la muerte, habrá contén para los protervos, pero no convencimiento que definitivamente mejore, pues apenas cese la amenaza, se acabará la obstrucción bienhechora y la fiera hará de las suyas.

* * *

Dije antes que las minorías, con excesiva frecuencia, sólo por serlo, se consideran selectas, sin atender a la veracidad de ello. Así ha sucedido y acontece en todos los ámbitos y en todos los tiempos de la Humanidad. Los dirigentes de los grupos guerreros primitivos, se creían los mejores. La Edad Antigua se desenvolvió entre hombres mandados por minorías autoritarias que se juzgaban ellas mismas inigualables. En la Edad Media, el feudalismo no hizo más que destacar el principio nefasto de las minorías avasalladoras que se imponían a título de superiores. Las monarquías absolutas se fundaron en el mando abusivo de minorías creídas tan altas que actuaban como mandatarios escogidos del Ser Supremo. En la Edad Moderna las enormes luchas democráticas han facilitado, por alteraciones de su objetivo axial, el predominio infundado de minorías anarquizantes. Recordad la gran revolución francesa iniciada en 1789. Unos cuantos hombres, en nombre de la libertad, se irguieron como selectos dirigentes de la Francia, acordaron establecer los derechos del hombre sin satisfacerlos jamás y cometieron crímenes todavía infamantes. Téngase presente la famosa frase de madame Roland, revolucionaria pura y selecta, instantes antes re concluir la guillotina con su vida. Luego, como salvador de la misma grandiosa nación que vió nacer a Voltaire, vino Napoleón Bonaparte, que formó el eje de una minoría, controladora gigantesca de las energías francesas y gran parte de las restantes del mundo humano de entonces. Afortunadamente, la ola napoleónica devastó no poco malo y fué un factor fecundo de civilización. En los tiempos contemporáneos mismos, descuella el suceso ruso que se inició con los asesinatos de Nicolás II y su familia, el cual ha traído el mando de una minoría que, con el propósito, según ha repetido y repite, de mejorar el linaje humano, sólo permite vivir en su campo a los que no actúan ni se expresan contra ella. Algunas minorías han sido y son de primera, pero otras, las más, son retrogradantes. Es que, los mejores son los menos, pero no siempre los menos son los mejores.

* * *

Seres hay, en las mismas sociedades civilizadas, de virulencia remarcada, pero evidente ante todos. No son los peores. En el subsuelo de esas sociedades viven otros individuos, aparentemente inofensivos, que no hacen otra labor que constantemente estimular a aquellos otros para que actúen con más intensa malignidad aún que la que practicarían si no les espoleara el estímulo maléfico. He aquí, en estos hombres habituados a intensificar ocultamente el incendio destructor causado directamente por las brasas, amigos íntimos de la molicie, la mayor fuente del desequilibrio social. Lo escrito me hace recordar que hay micro-organismos patógenos, como los gérmenes específicos de la fiebre tifoidea, de la difteria, de la grippe y otros, que aumentan su propia vida cuando les acompañan ciertas bacterias, especialmente las del grupo del **streptococus pyogenes**, exaltadoras de la malignidad de los primeros.

Habana, Febrero de 1935.

En Gobernación no existe asomo de huelga; los empleados acuden a sus labores de modo natural

Detenidos los esposos Escalona-Azcuy por incitar al paro. El Dr. Miguel Antonio Riva no quiere decir nada acerca del movimiento. Ningún desorden en toda la Isla

El ambiente que se respiraba ayer en la Secretaría de Gobernación era el de que no irían a la huelga los empleados del Departamento, los que concurrieron a sus labores normalmente, llegando a la hora del comienzo de las mismas—ocho de la mañana—y retirándose a la una de la tarde.

Sólo se dispusieron a secundar a sus compañeros de las demás secretarías, los esposos Horacio Escalona, jefe del Negociado de Materiales, y Ludivina Azcuy, empleada del mismo Negociado, así como los empleados Mercedes Barreras, Lorenzo Vázquez, Alberto Ruibal y Demetrio Ramos, los que, acusados por la Policía Técnica, fueron detenidos y remitidos, los hombres al Castillo del Príncipe y las damas a la Cárcel de Mujeres de Guanabacoa.

Además de los miembros de la Policía Nacional que custodian el edificio de la Secretaría, numerosos policías técnicos, con instrucciones de su jefe el Sr. Cayetano Fraga, prestaron servicios allí, así como en otras dependencias del Estado.

Al objeto de mantener comunicación con toda la República, el Cuartel General del Ejército comunicó a Gobernación, que puede utilizar el servicio de Radiotelegrafía Militar.

El Subsecretario de Gobernación, Sr. Alfredo Alvarez, pasó circular a los jefes de secciones y negociados, pidiéndoles lista detallada de los empleados del Departamento, con sus direcciones para localizarlos en la primera oportunidad, caso de necesitarse.

RESERVADOS EL SECRETARIO Y SUBSECRETARIO

Preguntado el Dr. Miguel Antonio Riva, Secretario de Gobernación, sobre los actuales acontecimientos, se abstuvo de hacer manifestaciones a los repórteres de esa dependencia; igual actitud observó el Subsecretario, Sr. Alfredo Alvarez.

Las noticias recibidas ayer informan que existe absoluta normalidad en cuanto al orden público se refiere, en toda la nación.

Especialmente de Matanzas, el Gobernador, Lorenzo Delgado, hizo saber, en despacho telegráfico, la normalidad en diversos lugares de la provincia, y en lo que se contrae al tránsito de vehículos por las carreteras.

El Gobernador de Santa Clara, coronel Gabino Gálvez, envió telegrama ratificando su adhesión incondicional al Gobierno del coronel Mendieta y anunciando su disposición de actual al restablecimiento de los servicios públicos abandonados en el Distrito Fiscal de allí.

NUESTRO COMPAÑERO DON PEPE FERNANDEZ, OPERADO POR EL DOCTOR BALPARDA

Al jefe de corresponsales del DIARIO, señor José A. Fernández—nuestro muy querido Don Pepe Fernández—quien ha estado alejado de las labores cuotidianas durante largo tiempo a causa de la enfermedad que lo ha retenido en su domicilio, le fué operado un pie en el día de ayer.

Dicha operación le fué practicada por el ilustre galeno Dr. Enrique Balparda Jiménez, prestigioso médico del Hospital «Freyre de Andrade».

El estado de nuestro querido compañero es en extremo satisfactorio, y a la par que lo felicitamos y hacemos votos por su rápido y total restablecimiento, hacemos extensivos nuestros parabienes al Dr. Balparda por el nuevo éxito alcanzado.

DETENIDO UN INDIVIDUO POR LANZAR UN PETARDO

El Sargento Núñez del Ejército y el vigilante 2790, procedieron anoche al arresto de Herminio Lorenzo Sánchez, de 26 años de edad y vecino de Mangos y San José, por haberlo sorprendido en los momentos que arrojaba un petardo que estalló al paso de un ómnibus que en esos momentos transitaba por la esquina de 10 de Octubre y Mangos, sin que ocasionara daño alguno en el vehículo. El acusado fué puesto a disposición de la Comandancia Militar.

Santiago de Cuba está ocupada militarmente

La huelga en la capital oriental continúa. Los ómnibus y tranvías circulan custodiados por soldados

La ciudad está tomada militarmente.

La huelga se encuentra en el mismo estado. Algunos departamentos trabajan deficientemente con nuevo personal. Muy pocos son los huelguistas que han retornado a sus labores.

En la Zona Fiscal trabajan 25 empleados nuevos, en Obras Públicas el 50 por ciento del personal huelguista de la misma y en la Aduana muy pocos empleados.

Tanto los soldados y los marinos como la policía permanecen acuartelados.

El edificio de la Escuela Normal, se halla rodeado por los soldados.

Los ómnibus urbanos y los tranvías circulan custodiados por el Ejército.

Esta noche se reúne el «Frente Unico de Colectividades Obreras», para decretar la huelga.

DE VISITA

Se encuentran de visita en esta ciudad el teniente coronel americano, ataché militar de la Embajada en la Habana, y su esposa. GARCIA. Corresponsal.

A TIROS FUE DISUELTO UN GRUPO QUE ATACO A UN POLICIA

A las 11 de la noche, los vigilantes de la perseguidora 18, acudieron a Peñón entre Cerro y Zanja Real, donde un grupo de individuos, al ser disuelto por el vigilante 2770, A. Cruz, lo maltrataron de obra.

A los disparos que la policía hizo al aire, todos se dieron a la fuga, siendo detenido Manuel Pérez Feito, de Santa Teresa 3.

El personal de Comunicaciones al paro también

Los ómnibus piden que se les concedan permisos definitivos en las rutas ya autorizadas

La mañana de ayer fué de gran actividad en el despacho del Secretario de Comunicaciones, doctor Pelayo Cuervo, dado el movimiento iniciado por los empleados desde la noche anterior. Todos los Jefes de Negociados celebraron un cambio de impresiones con el Secretario, dando cuenta de la ausencia absoluta de sus personales respectivos.

Los telegrafistas, desde el turno de la noche, abandonaron sus trabajos, comunicando a sus compañeros del interior el acuerdo del Comité de Huelga, sumándose al paro de la Habana.

LOS OMNIBUS HACEN PETICIONES

El Presidente y Secretario y el asesor legal de la Empresa Omnibus Aliados se entrevistaron ayer con el doctor Cuervo para pedir el permiso definitivo de las rutas autorizadas, ya que actualmente los tienen en forma provisional.

HACIENDA, INACTIVA

Permaneció ayer inactiva la Secretaría de Hacienda. El escaso personal que acudió a las oficinas de la Contaduría Central y en el despacho del Secretario estuvo trabajando hasta la hora reglamentaria. El edificio se encuentra fuertemente custodiado por fuerzas del Ejército Constitucional, Policía Nacional y del Servicio Secreto.

Detenciones de burócratas por pedir la huelga

Un empleado acusado de haber puesto una bomba, detenido por un Sub Jefe en la Hacienda

Miembros de la Policía Técnica procedieron ayer al arresto de Horacio Escalona Almeida, jefe del Negociado de Material de la Secretaría de Gobernación, y de su esposa la señora Liduvina Azcuy, vecinos de Tropical y Paz.

Dicho matrimonio está acusado de incitar a la huelga a los empleados de la referida Secretaría.

EMPLEADOS DE OBRAS PUBLICAS, DETENIDOS

También fueron detenidos en el café situado en Aguiar y Sol, los empleados de la pagaduría de Obras Públicas, Carlos Torres Aló, de Felipe Poey número 26; Santiago Irízar Zaldo, de Barnet núm. 52; Oscar Primelles, de Campa número 40; Manuel Dirube Peláez, de la finca «El Rosario», en el Lucero; y Pablo Roque Miranda, de Virtudes 8. Todos fueron acusados de negarse a volver al trabajo.

TECNICO DETENIDO

Por orden del Secretario de Gobernación, fué detenido ayer, y desarmado el detective de la Policía Técnica, Manuel Escalona Viamontes, vecino de Habana 55.

El arresto de Escalona se debe a que lo estiman complicado en las actividades de su pariente.

EMPLEADO DE HACIENDA ACUSADO DE COLOCAR UNA BOMBA

Carlos Rapall Báez, de Milagros 156, fué detenido por el segundo Jefe de la Comandancia Central de Hacienda, acusándolo de haber sido el mismo que colocó una bomba, anteayer, en el cuarto piso de dicha Secretaría.

El detenido negó los cargos, ocupándosele una pistola automática.

PROTESTA POR LA PRISION DEL MAESTRO AGRICOLA DE CIENFUEGOS, SR. CALZADILLA

Hemos recibido un escrito del señor Pedro Calzadilla Cabrales, Secretario de la Asociación Nacional de Maestros agrícolas de Cuba, en el que se formula, a nombre de dicha institución una enérgica protesta por la detención del maestro Agrícola Lucas Calzadilla Rivera, que ha sido puesto a la disposición del Tribunal de Urgencia.

Se le acusa por habérsele encontrado un paquete de manifiestos de dicha institución, en los que se censura al alcalde de Cienfuegos por haber suprimido el departamento municipal de Agricultura con el fin de destinar los créditos de ayuda al campesino a la creación de 35 plazas de Policía.

Nuestro comunicante relata en el escrito de referencia que la conducta del alcalde ha merecido la repulsa de toda la opinión, así como la de la Secretaría de Agricultura, que ha pedido inclusive la intervención presidencial para que se derogue la resolución citada.

presencia de aquéllos.

IDENTIFICADOS POR LA JUDICIAL DOS CONOCIDOS DELINCUENTES QUE FUERON APREHENDIDOS EN STGO. DE LAS VEGAS

El Jefe del Gabinete de Identificación Nacional informó que ambos sujetos están reclamados en distintas causas de los Juzgados de la Habana y de pueblos vecinos

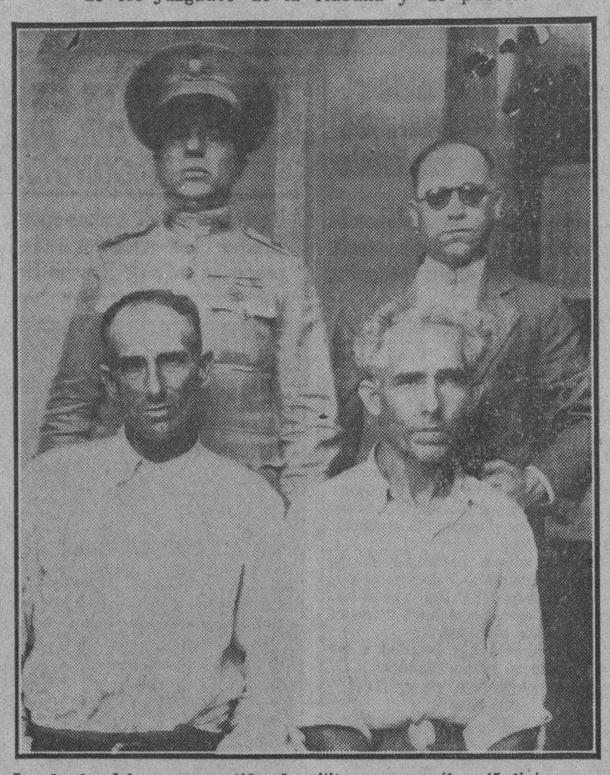

Los dos bandoleros que, vestidos de militares con revólver 45, linternas y cuchillos, asaltaron distintas fincas en Santiago de las Vegas. El Capitán de dicho Término, Pablo Mesa Pérez, que los capturó en la finca «Nueva Luisa», propiedad del Sr. Llerandi, y el Sr. José Ramón Mederos, Jefe del Gabinete de Identificación, de la Policía Judicial, que los identificó como dos habituales delincuentes, rindiendo un amplio informe al señor Juez de Santiago de las Vegas. En la parte inferior, los detenidos Julio Pérez y José Ramos, que también usan otros nombres.

El Capitán Mesa, Supervisor de Santiago de las Vegas, con fuerzas a su mando, detuvo ayer a dos individuos que vistiendo el uniforme de soldado, portaban revólvers calibre 45, linternas y cuchillos de grandes dimensiones, por ser los autores de varios asaltos a las fincas colindantes, entre ellas, Las Palmas, propiedad del Sr. Llerandi y la denominada «Nueva Luisa», donde precisamente fueron aprehendidos.

Dichos sujetos, horas más tarde, fueron identificados por el señor José R. Mederos, Jefe del Gabinete de Identificación de la Policía Judicial, quien en informe rendido a su Jefe, consigna que se trata de dos conocidos delincuentes que dijeron nombrarse Julio Pérez Fernández o Julio Pérez Hernández, y el otro José Ramos s. o. a. usando el primero los nombres de Justo Negrín o Julio Pérez Sánchez o Julio Pérez Fernández o Julio P. Hernández, el cual se encuentra procesado en la causa 804 de 1933 del Juzgado de Instrucción de la Sección Quinta de la Habana por el delito de robo y lesiones con el nombre de Julio Pérez Hernández o Justo Negrín, habiendo prestado fianza, no cumpliendo el compromiso de presentarse a firmar todos los lunes en la Audiencia de la Habana, por lo que se le declaró prófugo.

El propio individuo se encuentra reclamado en la causa 1355 del pasado año del Juzgado de Instrucción de la Sección Cuarta con el nombre de Julio Pérez Fernández por el delito de robo, por cuya causa se encuentra reclamado. Igualmente, con el nombre de Julio Pérez, está reclamado en la causa 210 de 1933 del Juzgado Correccional de Santiago de las Vegas por el delito de hurto. Y en las causas 691 de 1933, por estafa; 1493 de 1931, por hurto; 4.270 de 1927 por hurto; 136 del propio año, por hurto.

En cuanto a José Ramos que también usa los nombres de José Ramos Borrego o José Borrego Ramos o Santos Borrego, cumplió 62 días de encarcelamiento el 30 de marzo 1915 por hurto; 60 días en 1933 por hurto cometido en Marianao; estando reclamado en las causas 1048 de 1931 por robo; y número 3 de 1930 por estafa.

Trataron de dar candela a un tranvía

Presos los dos individuos que echaron la botella encendida. Un niple en Misión y Zulueta

En la esquina de San Rafael y Oquendo, al paso de un tranvía, arrojaron una botella de gasolina encendida, sin que ocasionara daños al motorista ni pasajeros.

La policía, arrestó con motivo de ello, a Guillermo Gil Gener, de 25 años, mensajero de correos, vecino de Animas 141 y a José Pérez Fernández, de San Miguel 173 acusándolos de haber sido quienes lanzaron el explosivo desde la azotea de la casa del Pérez.

Ambos ingresaron en el vivac.

VARIOS PETARDOS

En Vista Alegre y Luz Caballero estalló un petardo sin que produjera daño alguno, así como otro en San Lázaro e Industria.

NIPLE OCUPADO

En Zulueta y Misión, donde existe un placer la policía ocupó un niple que no llegó a estallar por defecto de su mecanismo.

SE PIDE PENA DE MUERTE PARA EL ALCALDE DE UNCASTILLO

ZARAGOZA, marzo 8. (SE.)—Se conoce la calificación del ministerio fiscal en el sumario que se sigue con motivo de los sucesos revolucionarios de octubre para el alcalde de Uncastillo, señor Plano. El fiscal califica la actuación del procesado como propio de un jefe revolucionario, que interviene directamente en acción violenta contra los intereses del Estado. Por ello solicita, le sea impuesta al procesado la pena de muerte. Este alcalde es de filiación socialista y uno de los principales actores del movimiento de octubre.

No hubo movimiento en Educación; el Instituto, la Universidad y la Normal custodiados por las tropas

De los centros oficiales se ha enviado al Secretario Anaya Murillo una relación con sesenta nombres para próximos nombramientos. Estado en que se halla la huelga

No hubo ayer movimiento alguno en la Secretaría de Educación Pública.

Durante todo el día permaneció casi desierta, pues sólo concurrieron el Secretario, doctor Anaya Murillo, que partió pocos momentos después para Palacio, a fin de participar del Consejo de Secretarios; el Subsecretario, Dr. Santiago García Spring, que se marchó también temprano, y algún que otro empleado.

En cuanto a los problemas que confronta el departamento, podemos decir que no ha habido la más ligera variación. La huelga de los maestros continúa en firme y los planteles de Segunda Enseñanza y escuelas especiales permanecen sin funcionar.

Algunos de ellos, como la Escuela Normal de Maestros, el Instituto de la Habana y la Universidad se encuentran ocupados militarmente.

DESIGNACIONES

Se ha nombrado al doctor R. Quintana secretario particular del doctor Anaya Murillo y al señor Raúl Acosta Campuzano secretario de la Secretaría.

SETENTA RECOMENDACIONES

De los centros oficiales se ha remitido al doctor Anaya Murillo una lista con setenta recomendaciones de personas que se encuentran en estado de disponibilidad, a fin de que se las tenga en cuenta en caso de procederse a hacer nuevas designaciones.

SEGUIRA EN FIRME

Las delegaciones del Comité de Huelga de la Secretaría de Educación hacen llegar hasta nosotros, por medio del teléfono, que no obstante las medidas que se han adoptado: cesantear a los Jefes de Negociados y dar un plazo de 24 horas, que vence hoy por la mañana a los empleados, el movimiento continuará firme en dicho departamento.

REITERO SU RENUNCIA EL CORONEL ARMSTRONG

Ayer hubo de reiterar su renuncia el Tesorero del Ayuntamiento, coronel Tomás Armstrong, que la tenía presentada desde hace algunos días.

Dicha renuncia la ha formulado con carácter irrevocable, pues estima que ese es un cargo de confianza del Alcalde y desea ponerlo a su disposición.

DESAPARECIO UN SOLDADO DE INFANTERIA DE MARINA DE UN MODO MUY EXTRAÑO

Salustiano Costales Rivero

Anoche nos visitó un familiar del joven Salustiano Costales Rivero, soldado de Infantería de Marina, el que ha desaparecido desde el día 3 del actual, sin que se haya vuelto a saber nada acerca de su paradero.

Se nos agrega que dicho joven posee una limpia hoja de servicios, contando con muchos buenos afectos.

Su señora madre, Carmen Rivero, vecina de Figuras 44, agradecerá se le comunique cualquier noticia relacionada con su hijo, por cuya desaparición está muy intranquila.

DOUGLAS FAIRBANKS HA EMBARCADO CON RUMBO A LA HABANA, EN UN YATE

NASSAU, Bahamas, marzo 8. AP. Douglas Fairbanks, actor de la pantalla, y Lady Ashley, de Londres, con un grupo de amigos, salieron esta noche para Miami a bordo del yate «Caroline» fletado por Fairbanks.

Desde Miami seguirán a la Habana, Cuba, donde Benita Hume, actriz inglesa, y Jack Dunfree, corredor de automóviles, se unirán al grupo de Lary Mountbatten de Londres, Inglaterra.

PRESO QUE TRATA DE SUICIDARSE. UN GUARDIA QUE QUISO EVITARLO, RESULTO HERIDO DE GRAVEDAD

SANTANDER, marzo 6. (SE.)—Desde hace algún tiempo, estaba reclamado por el Juzgado Amadeo Chaves, de 53 años, comerciante santanderino que, habiendo perdido la buena situación de que disfrutaba, cometió algunas estafas a varios amigos. Hace pocos días fué detenido en Tuy, cuando intentaba pasar a Portugal. Lo traía la Guardia civil en el tren para su ingreso en la cárcel, y al llegar a las proximidades de la estación de Cabezón de la Sal, pidió permiso a la pareja que lo conducía para evacuar una necesidad. Aprovechando la autorización, se dió un corte en una muñeca y luego se arrojó a la vía con propósitos de suicidarse. Uno de los guardias que se dió cuenta, se arrojó también a la vía, creyendo que el preso trataba de huir. El otro guardia hizo varios disparos al aire para que se detuviera el tren, y conseguido esto, se acudió en auxilio del guardia que se había arrojado del convoy, que fué recogido en grave estado.

El Arzobispo de México estuvo preso 24 horas acusándosele de violar las leyes religiosas

Es la segunda vez que ha sido detenido durante los últimos meses, imponiéndosele una multa de $100. Regresaba de un festival cuando los Agentes del Gobierno lo arrestaron

CIUDAD MEXICO, marzo 8. (AP) Después de haber estado detenido e incomunicado durante cerca de veinticuatro horas, fué puesto hoy en libertad el Arzobispo Pascual Díaz. Se le concedió la libertad después de imponerle una multa de cien pesos, o sea cerca de $27.75 por violación de las leyes religiosas de México.

El jefe de la Iglesia Católica de México, cuya misteriosa desaparición fué causa de que se abrigaran temores en el sentido de que hubiera sido secuestrado o deportado, fué acusado de oficiar en ceremonias religiosas celebradas fuera del Distrito Federal.

Los temores de los católicos acerca del paradero del Arzobispo terminaron con el anuncio de su libertad.

Los amigos del Arzobispo dijeron saber que había sido trasladado durante la noche de una cárcel a otra a fin de que nadie conociera exactamente su paradero.

Los cargos contra Monseñor Díaz, se basaron en el hecho de que ofició ayer en la ciudad de Visitación.

Esta es la segunda vez que el Arzobispo es arrestado en los últimos meses por la misma razón. La vez anterior fué multado en 500 pesos.

Hablando acerca de sus experiencias en manos de la policía, dijo:

«Cuando regresábamos del festival en La Visitación mi automóvil y el de dos sacerdotes fueron detenidos por cuatro automóviles conteniendo agentes del Ministerio del Interior y policías del tráfico, quienes manifestaron que habíamos violado las disposiciones que regulan el tránsito por las carreteras.

«Mi chofer les demostró que nuestras credenciales estaban en orden, pero a mí y al Padre José Ortega se nos pidió que subiéramos al automóvil de los agentes.

«Fuimos llevados a una parte solitaria del Parque de Chapultepec, donde estuvimos sentados en el automóvil por espacio de dos horas, Después nos llevaron a un camino solitario que existe en las cercanías, donde estuvimos sentados otras dos horas con las luces del automóvil apagadas.

«A eso de las once de la noche llegó una patrulla de policía y a mí y a los cuatro amigos y al chofer se nos obligó a entrar en el automóvil.

«El único alimento que probé fué una limonada, una taza de té y un sandwich.

«Esta tarde nos llevaron al Ministerio del Interior, donde se me acusó formalmente de haber violado las leyes de persecución religiosa.

«Expliqué que había sido solamente huésped en las fiestas de La Visitación y que no dije Misa, pero a pesar de eso se me notificó una multa de cien pesos. Sin embargo, me concedieron un plazo ilimitado de tiempo para pagar la multa».

Poco antes de la detención del Arzobispo, los católicos telegrafiaron al Presidente Lázaro Cárdenas, lo siguiente:

—Puesto que el Arzobispo Díaz ha sido secuestrado por agentes del Gobierno y su vida se encuentra en peligro, requerimos garantías sean cuales fueren las acusaciones que contra él se establezcan.

LA LIBERTAD DE MONSEÑOR DIAZ ES RECIBIDA CON SATISFACCION EN EL VATICANO

CIUDAD VATICANA, marzo 8. (AP).—Los Prelados se hallaban satisfechos esta noche con las noticias acerca de la libertad del Arzobispo de México, monseñor Pascual Díaz, pero se negaron a hacer comentarios hasta conocer oficialmente las circunstancias.

Con relación a los cargos de que el Arzobispo violó las leyes religiosas del país, los prelados manifestaron que el Gobierno mexicano no es competente para juzgar acerca del ejercicio de «sus deberes para con Dios».

Las noticias acerca de la detención de Monseñor Díaz se habían recibido con horror.

MONSEÑOR PASCUAL DIAZ ENFERMO EN LA CARCEL

CIUDAD MEXICO, marzo 8. (AP) El Arzobispo Pascual Díaz se encuentra esta noche bajo los cuidados de un médico por hallarse enfermo como resultado de las horas que permaneció en la cárcel.

Aunque es persona que goza de buena salud, los amigos dicen que el Arzobispo se halla afectado por haber pasado la noche en la cárcel, sin un mal abrigo y por haber comido poco en el tiempo que estuvo incomunicado.

El Presidente Sr. Alcalá Zamora hace un regalo de libros para una escuela

VIGO, marzo 8. SE. Hace dos meses, los niños de la escuela que regentea don Manuel Fernández Novos, en las afueras de la ciudad, dirigieron una carta al Presidente de la República, condoliéndose de que no haya llegado a sus manos ningún juguete, a pesar de la enorme cantidad de dinero que se dió para obsequiar a los niños pobres, con motivo de la festividad de los Reyes Magos. Añadían en la carta que se daban por muy satisfechos si se les otorgaba un donativo en libros, pues la escuela, desgraciadamente, carece de menaje pedagógico.

Como respuesta a la carta, el Jefe del Estado ha enviado un paquete que contiene una magnífica selección de obras literarias.

Con botellas de gasolina atacan a los tranvías

Fueron detenidos por este hecho anoche, el driver el conductor, y varios pasajeros de un ómnibus

Cuando hacía su recorrido por Aguila y Reina, el tranvía 701, de Marianao-Calle Aguila, desde un ómnibus arrojaron para su interior una botella de gasolina encendida, sin que causara daños personales.

El ómnibus siguió su vertiginosa marcha, siendo alcanzado por un carro de la policía en la esquina de Cárcel y San Lázaro.

Con tal motivo fueron detenidos el chauffeur Juan Salas Ochoa, el conductor Ernesto Moreno y los pasajeros Rufino García, Lázaro Cedeño y Jesús Alvarez.

ROMPIERON LOS CUADROS Y MUEBLES DE UNA EXPOSICION

Un grupo de alumnos de la Escuela de San Alejandro, penetraron en la casa Industria entre Barcelona y San José, donde se encuentra una exposición permanente de pintura, rompiendo los cuadros y los muebles, dándose después a la fuga.

UN PETARDO

En la tienda de ropa «La Exposición», situada en Concha y Luyanó, estalló un petardo que causó daños en la vidriera.

El dueño Elías Soler, ignora el motivo del atentado, pues no tiene problema alguno.

EL GOBIERNO GRIEGO SATISFECHO DE LA CONFIANZA DE LA NACION

ATENAS, Marzo 8 (AP)—El primer ministro Panayoti Tsaldaris en una entrevista con los representantes de la prensa dijo esta noche:

«El Gobierno restablecerá el orden con las menores pérdidas posibles. El Gobierno está altamente satisfecho de la confianza de toda la nación y de la general indignación que ha producido la obra de unos idiotas sin cerebro, dirigidos por uno que está más loco que ellos».

M.E.C.D. 2016

UN BUEY HIZO DESCARRILAR UN TREN DEL CENTRAL "BORJITA", EN LA PROVINCIA DE ORIENTE

La carga y descarga de los buques se hizo en bahía de modo normal; las operaciones en la Aduana fueron más defectuosas que antier

Los médicos de la Marina despacharán los barcos, y, además, actuarán como Inspectores de Inmigración. Los agentes y los corredores de Aduana, retraídos. Granadas y dinamita, ocupadas

Continúa en el mismo estado que el día anterior el funcionamiento de la Aduana de la Habana, cuyos empleados abandonaron el trabajo.

Los trabajos de despachos urgentes a los barcos, tanto de los que llegaron como de los que salieron, fueron solventados gracias a las disposiciones dictadas por el administrador de la Aduana, señor Belt, que comisionó al empleado Enrique Llampay para que fungiera de inspector de visita, y después de terminar esa labor, hasta las doce del día, en que dió entrada al último barco, que arribó, el «Seatrain New York», prestó otros servicios dirigiendo al personal especial designado como inspectores de Distrito y a los inspectores de Monta.

Por su parte, el comandante Rafael de la Paz, Jefe del Distrito Naval Norte, que está dirigiendo todos los trabajos para el mantenimiento del orden público en el puerto, dictó medidas encaminadas a que la Policía Marítima atendiera al despacho de los equipajes de los pasajeros que llegaron, pues ayer no contó dicho departamento con los empleados que habían acudido el día anterior.

Los barcos llegados no tuvieron entorpecimiento en su despacho de parte de la Sanidad Marítima, por cuanto los médicos del puerto cubrieron el turno de la mañana, pues aún no habían acordado sumarse al movimiento de la Secretaría de Sanidad, así como tampoco había tomado acuerdo sobre el caso la Federación Médica de Cuba.

El personal subalterno de la Sanidad del puerto, que cubrió sus puestos a las ocho de la mañana, se mantuvo expectante, pero a las 9.30, con el Jefe de Despacho señor Sorey, se sumó al paro.

El comandante de la Paz lo tiene todo dispuesto para que los médicos de la Marina despachen los barcos y funjan, además, como inspectores de Inmigración con objeto de atender las demandas urgentes en cualquier sentido, o sea, para la expedición de patentes sanitarias a los que las soliciten.

LAS OFICINAS

Como antes decimos, la ausencia del personal aduanal fué más marcada que ayer, faltando varios jefes. El cajero, señor Tristá, en vista del sesgo de los acontecimientos y la certeza de no haber recaudación, cambió la combinación de la caja fuerte de la Aduana, para ser abierta hoy y se retiró también.

El señor Alberto Belt estuvo atento desde temprano a los problemas que se presentaban.

Tampoco trabajaron los agentes y corredores de Aduana y sus dependientes, y como además los muelles y almacenes no practicaron liquidaciones de hojas por no haber personal aduanal técnico que realizara los aforos, liquidaciones y demás trámites, hasta la obtención de la papeleta de «Consumo», sólo la monta y extracción de mercancías se efectuó en los diferentes distritos de aquellas mercancías que ya están despachadas y con derechos pagados.

La descarga de los buques y la carga de exportación no sufrieron novedad, porque, donde quiera que hubo trabajo, acudieron los obreros.

EL JEFE DE LA MARINA

Cerca de las once de la mañana, llegó a la Capitanía del Puerto el Jefe de Estado Mayor de la Marina, teniente coronel Angel A. González, al que acompañaba el comandante Jesús Gómez Casas, inspector general de la Armada; el comandante Jefe del Departamento de Administración señor Pascual; los ayudantes Miguel Angel Pérez, de la Marina y Francisco Pérez, del Ejército, así como otros oficiales y su escolta personal.

Después de dictar varias disposiciones, se dirigió al despacho del administrador de la Aduana, señor Belt, conferenciando con él cerca de 20 minutos.

A su salida le interrogamos sobre un rumor que circuló temprano, el que se refería a que se iba a designar un alto oficial de la Marina como supervisor de la Aduana de la Habana.

El teniente coronel González nos dijo que hasta el momento en que nos hablaba no se había acordado nada, pero que pudiera ser.

BELT A HACIENDA

Después de la visita del teniente coronel González, el señor Belt se dirigió a la Secretaría de Hacienda para conferenciar con el coronel Despaigne.

SARGENTOS, CABOS Y MARINEROS DE ADMINISTRACION

También pudimos enterarnos que el Jefe de la Marina, ha dispuesto que para atender a los más urgentes despachos aduanales se designen sargentos contadores, cabos y marineros escribientes y del Cuerpo de Administración de la Marina para cubrir plazas en la Aduana.

ALGUNOS NOMBRAMIENTOS

También se aseguraba ayer que el administrador Belt había llevado a la firma del Secretario de Hacienda una serie de nombramientos de nuevo personal para la Aduana, en sustitución de los huelguistas.

TRABANCA REGISTRA

El experto de explosivos sargento Trabanca hizo por la mañana una inspección en diferentes departamentos, burós y estantes, pues se recibió una confidencia de que se ocultaban en distintos lugares de la Aduana bombas y petardos de dinamita, los cuales, al abrirse dichos muebles, harían exposición.

El Jefe de Material, señor Basterrechea, facilitó llaves y demás menesteres para la labor del sargento Trabanca, no siendo hallado ningún explosivo.

EL SERVICIO SECRETO

También el Servicio Secreto de la Marina, que está actuando en las investigaciones sobre quiénes colocaron las bombas de la Aduana, procedió ayer a la detención de la tripulación de la lancha «Sarita», por haber ocupado proclamas y otros documentos que determinaron la prestación de otro servicio de ocupación de armas y explosivos en la casa Tejadillo 46.

En relación a estas investigaciones y a las practicadas por el teniente Manuel Pérez Suero, al mando de la Policía Marítima, que está rindiendo una gran labor, se procedió al arresto del señor R. Urquide, Jefe del Departamento de lanchas de la Aduana, el cual, como se recordará, fué el capitán que trajo la expedición de Gibara.

El Servicio Secreto también procedió al arresto del comerciante en papas, señor García, pero luego, diafanizada su situación, fué puesto en libertad.

Con respecto al señor Urquide, el Servicio Secreto ocupó en un estante donde guardan las ropas los empleados del Departamento de lanchas de la Aduana, cuatro pedazos de tubería de una pulgada por seis de largo, recientemente cortados y completamente vacíos, los cuales estaban envueltas en unas proclamas y dentro de un cartucho.

Sobre este hallazgo se están practicando otras investigaciones.

Como quiera que dichas investigaciones no se han terminado, el señor Urquide permaneció ayer en la Estación de la Policía Marítima.

EL AEROPUERTO

Los varios hidroaviones llegados ayer tuvieron que ser despachados por la Policía Marítima por ausencia del personal que atiende a ese servicio.

GRANADAS, DINAMITA, NIPLES

El Servicio Secreto de la Marina de Guerra, a las once de la mañana de hoy, ocupó en la casa Tejadillo 46, en la que reside Rodrigo Manrique de Lara, las siguientes armas y municiones: Cuatro granadas de mano, un paquete de dinamita, una escopeta calibre 20 de repetición, una escopeta calibre 22, una escopeta de caza de dos cañones de 9 milímetros, un cañón de Springfie'd número 30, un peine parabellum con una bala, treinta y cinco cartuchos con sus fulminantes, tirantes de cananas de reglamento, un par de polainas del Ejército, una canana de auxilio, un paquete de sal de nitro, un paquete de municiones número 6, azufre en polvo, un paquete de libra y media, un nipple, una faja para balas calibre 38.

Manrique de Lara fué conducido al Castillo de la Punta y sobre este hecho se están haciendo investigaciones, estando también arrestados los tripulantes de la lancha «Sarita», por haberse ocupado a bordo de dicha embarcación proclamas.

Columna Editorial

Medidas de buen gobierno contra los excesos de publicidad

III

EN la por múltiples razones ejemplar proposición de ley con que el Gobierno español—que no es dictatorial—trata de eliminar los graves males derivados del uso abusivo del derecho de libre emisión del pensamiento, se establece que «los diputados sólo podrán hacerse responsables de los textos publicados con su firma».

Tiende esto a evitar que los legisladores sirvan de testaferros, lo cual no es frecuente en España, como lo ha sido en Cuba desde el advenimiento de la República, que a eso debe en no pequeña parte el haber ido descendiendo hasta el bajo nivel en que la dejó la dictadura machadista, efecto ésta de la relajación moral engendrada por la publicidad irresponsable.

La medida que comentamos se completa con otra que determina que cuando un diputado cometa un delito de los previstos en la proposición de ley y las Cortes no concedieran autorización para procesarlo, pueda exigírsele la responsabilidad subsidiaria correspondiente, es decir, que a estos efectos no le alcanzaría la inmunidad y, por lo tanto, no quedaría impune en lo absoluto el delito.

Bueno es advertir a aquellos que lo ignoren, que en España—dicho sea en honor de sus parlamentarios—la inmunidad nunca fué confundida con la impunidad y no autorizó o permitió todo, como en Cuba. Hay, pues, infinitamente más razón para que en nuestro país se legisle en igual sentido, al objeto de que no vuelvan nuestros legisladores a caer en la degradante práctica del pasado.

Respecto a la radiotelefonía—asunto que aquí requiere especial atención—se obliga a los directores de estaciones emisoras a conservar los textos radiados, prohibiéndose trasmitir más discursos que aquellos autorizados gubernativamente, para que no sea empleado ese medio de difusión, como lo es en Cuba, para fines subversivos ni cosa alguna contraria al bien público.

A las empresas de películas de actualidad se las obliga a dar cuenta a la autoridad «de los asuntos recogidos en las mismas, de los rótulos y nombre del autor». A igual obligación se sujeta a las casas productoras de fonogramas, y podrá, previo acuerdo en Consejo de Ministros, prohibirse la venta de los nacionales o extranjeros cuando sea susceptible de constituir alarma o delito su exhibición.

En cuanto a las películas, se estimará como autores a los directores de la proyección, a los editores y, en su defecto, al director o gerente de la casa distribuidora; pero si es hablada, responderá en primer término el que habló o redactó el texto difundido. En esto, como en todo, no se deja un resquicio que permita evadir responsabilidades. No pueden quedar en el aire, porque está bien determinado, a quiénes deben exigirse, sin lo cual no tendría virtualidad necesaria la propuesta ley.

Llegamos a un precepto importantísimo: es el que faculta al Gobierno para establecer la previa censura, total o parcialmente, en toda la nación o en una región, mediante decreto razonado acordado en Consejo de Ministros, que habrá de comunicarse a las Cortes».

Responde a imperativos de la época la previa censura, y de ella sólo pueden verse libres los ciudadanos de escasos pueblos, donde por temperamento, por civilidad, por conciencia del deber, cada individuo se la impone a sí mismo y mide y pesa sus palabras no ya en público, sino en privado. Pero en aquellos donde por lo común y corriente nada es respetado, se obliga al Gobierno a estar en actitud para contener, en un momento preciso, la publicidad inconveniente, y sin tener coraje para hacerlo, ninguno puede garantizar la paz pública de un modo satisfactorio lo cual constituye misión ineludible de los que ejercen el Poder.

La previa censura podrá establecerse en España, de acuerdo con este proyecto de ley, en casos justificados plenamente, y tendrá el siguiente alcance:

En tiempos de guerra: comprenderá «los movimientos de tropa, planes estratégicos, estadísticas, labor de las fábricas militares o industrias auxiliares, número de muertos, heridos y prisioneros, situación de las fuerzas, operaciones, motines o alteraciones del orden público, aprovisionamiento, subsistencias y todo aquello que pueda influir en la marcha de las operaciones, en las relaciones con otros estados y en la moral de la tropa o la población civil».

En tiempo de epidemia: «estadísticas de defunción, atacados, viajeros, traslados y publicaciones de medidas de aislamiento».

Con ocasión de calamidades públicas o movimientos colectivos: «lo atentatorio al principio de autoridad, noticias y comentarios encaminados a deprimir el espíritu público o alentar a los elementos perturbadores».

En relación con actuaciones judiciales: «diligencias, interrogatorios, detenciones, procesamientos e indicios cuya publicación pudiera dificultar la acción de la Policía».

Cuestiones internacionales: «respecto a tratados políticos o comerciales cuya tramitación pudiera entorpecerse con la publicación de noticias o comentarios».

Y con motivo de graves alteraciones del orden público: «informaciones sobre motines, atentados contra personas y la propiedad, arrestos, detenciones y procesamientos, registros, concentración de fuerzas y consejo de guerra».

Buena fórmula jurídica, apta para reprimir ciertas propagandas intolerables, vemos algo que pudiera contribuir a que cesen los daños que viene sufriendo la República española.

Intensa labor en el Consejo Universitario

Publicará un documento en conexión con el hallazgo de armas durante el registro

DURANTE toda la tarde de ayer y parte de la noche estuvo reunido, en sesión permanente, el Consejo Universitario, el máximo organismo de nuestro primer centro de enseñanza.

Se encuentra tomando declaraciones a diversas personas con relación a los hallazgos de armas y explosivos que realizó, conforme se ha publicado, el Ejército en la Universidad.

Hoy se propone completar sus investigaciones, a fin de redactar un escrito inmediatamente, que dará a la publicidad.

DETECTIVE AL VIVAC

Por disposición del Secretario de Gobernación fué remitido al Vivac, después de haber sido despojado de su chapa y carnet, el detective de la Policía Técnica Manuel Escalona Viamontes, vecino de Habana 55.

Hizo explosion un petardo en la guagua No. 9

Otro encontrado en el mismo vehículo, causó lesiones a 3 personas cuando lo examinaban

APROXIMADAMENTE a las diez de la noche, estalló un petardo dentro del ómnibus número 9, de los Aliados, que conducía el chofer Rafael Núñez González, y del cual era conductor su hermano Ricardo, ambos vecinos de Managua número 3, sin que tuviera consecuencia alguna. El hecho tuvo lugar cuando el vehículo transitaba por el Puente de Agua Dulce.

Al verificarse un registro en el mencionado ómnibus, se advirtió que debajo de uno de los asientos había sido colocado un petardo, por lo que el vehículo se detuvo frente a la Duodécima Estación, situada en la Calzada de Jesús del Monte.

Personado el vigiante Barrios, de la Comisión de Explosivos, procedió a recojer el petardo y cuando se encontraba examinándolo, estalló, saliendo ileso milagrosamente, no así tres de las personas que se encontraban a su alrededor, nombradas Gerardo Avila Hernández, de 20 años, tabaquero, vecino de Santa Felicia número 12; Carlos Villamil Herrera, de 28 años, chofer y vecino de Bejucal 33, y Ernesto Caballero Raineri, de 18 años y con domicilio en Santa Felicia 17, que recibieron heridas de carácter menos grave diseminadas por el cuerpo, al ser alcanzados por la metralla de la cual estaba provista el explosivo.

DESTROZADO DE MODO HORRIBLE EL JEFE DE POLICIA DE CARDENAS AL ESTALLARLE UNA BOMBA EN LA MANO

El Alcalde declaró un día de duelo local por esa desgracia. La población está ocupada por las tropas. El cadáver del Sr. Acosta Trujillo ha sido tendido en la casa Ayllon, No. 146

El señor Delfín Acosta Trujillo, Jefe de la Policía Municpal de Cárdenas, que perdió la vida ayer en trágico accidente, al hacer explosión en sus manos una bomba de dinamita que había sido colocada en los jardines de la Iglesia Parroquial de dicha localidad. Le acompaña en la foto su esposa, la señora María Mercedes Calderín de Acosta.

CARDENAS, marzo 8. DIARIO Habana.—A las siete y media de la mañana de hoy fué destrozado por una bomba de dinamita el Jefe de Policía local, señor Delfín A. Trujillo.

A las siete de la mañana se habían iniciado las fiestas del Santo Patrono de esta localidad, con una misa solemne. El templo estaba lleno de fieles. Un transeúnte advirtió que en el jardín había un bulto sospechoso, por lo que dió aviso, comprobándose que se trataba de una bomba.

Seguidamente se personó en dicho lugar el Jefe de Policía, señor Delfín A. Trujillo, de 37 años de edad, casado, con ocho hijos. Sin adoptar precauciones, tomó en sus manos la máquina infernal, observando que no tenía mecha; al parecer sin darse cuenta agitó el artefacto, produciéndose entonces la explosión, pues la bomba estaba preparada con ácidos.

El estallido fué horrible. Las personas que estaban cerca pudieron ver cómo Trujillo caía al pavimento, totalmente destrozado.

La metralla materialmente le voló la cabeza y el pecho. El desventurado Jefe quedó en medio de un charco de sangre, pero con vida aún. Rápidamente fué trasladado a la Casa de Socorro, donde falleció.

El cadáver le fué entregado al cuñado de la víctima, señor Joaquín Sánchez, que lo tendió en la casa Ayllón, 146, donde reside. El entierro se efectuará a las ocho de la mañana.

El pueblo desfila por la casa mortuoria, lamentando el trágico fin de Trujillo, que era muy querido, teniendo un brillante historial revolucionario.

El Alcalde, señor González Cruz, ha declarado duelo local, ordenando que se pusieran a media asta las banderas del Municipio y de la Jefatura de Policía.

La población ha sido ocupada militarmente. Las tropas patrullan por la ciudad.—**González Bacallao,** Corresponsal.

Una pronunciada bajada impidió al tren parar; el fogonero quedó mutilado; 14 carros destrozados

Condenado a cuatro años de prisión un individuo a quien se le ocupó una bomba, inflamada

SANTIAGO DE CUBA, marzo 8. Esta mañana ocurrió un gran descarrilamiento al encontrar la máquina número 6, del Central Borjita, que se dirigía con 36 carros hacia el Central Almeida, un buey en la línea, entre los pueblos de Olimpo y Palmarejo, donde existe una pronunciada bajada.

Catorce carros quedaron destrozados, muriendo horriblemente mutilado el fogonero José Franco, vecino de Guantánamo, y resultando heridos graves el conductor Juan Torres, el retranquero Juan Centero, el maquinista Pedro Lorca y el pasajero Conrado Torres.

El cuerpo mutilado del fogonero se encuentra bajo la máquina.

CONDENADO A CUATRO AÑOS EN URGENCIA

SANTIAGO, marzo 8. El Tribunal de Urgencia condenó a cuatro años a Faúl Griñanan, quien se le ocupó una bomba en los momentos en que se le inflamaba.

Absolvió a Jesús Limia, que estaba acusado por complicidad.

CERRARA CON DEFICIT

El Alcalde municipal les dijo a los empleados en la reunión que celebró con ellos que se proponía pagarles marzo, abril, mayo y junio a pesar de que se les debe diciembre, enero y febrero. GARCIA, Corresponsal.

SIGFRIDO BLASCO IBAÑEZ LLEGARA A LA HABANA, HOY, A LAS NUEVE DE LA MAÑANA

EL Jefe del Partido Autonomista Valenciano y Diputado a Cortes, Sigfrido Blasco Ibáñez—hijo del famoso novelista autor de «Los Cuatro Jinetes del Apocalipsis» y tantas otras obras gloriosas—llegará a esta capital en la mañana de hoy, a las nueve, por la ruta de la Florida.

Así se lo ha comunicado por medio de un cable al señor José Lamelas, Presidente del Círculo Republicano Español de la Habana, mensaje por el que envía también un saludo a sus compatriotas residentes en Cuba.

Una comisión del Círculo Republicano nos visitó anoche, para darnos cuenta de la llegada de Blasco Ibáñez, informándonos que el distinguido viajero visitará los salones sociales en la noche de hoy, sábado, o de mañana domingo.

PRESO EL EX SECRETARIO DE JUSTICIA AUTENTICO, DR. J. DEL RIO BALMASEDA

Anoche, miembros de la Policía arrestaron al Dr. Joaquín del Río Balmaseda, vecino de Neptuno y Perseverancia; Leandro Piñeira Martínez, de calle 8 número 6, en Lawton; Gustavo Fernández, abogado, de Jesús del Monte 640, y el procurador Silvio García Balmaseda, de Neptuno y Perseverancia.

Todos están acusados de incitar a la huelga. Ingresaron en el Castillo del Príncipe.

DETENIDAS VARIAS PERSONAS QUE LLEVABAN EN UN AUTOMOVIL BOTELLAS DE GASOLINA

El teniente Abelenda, con vigilantes a sus órdenes, arrestó en la esquina de Concha y Luyanó, donde hubo un atentado dinamitero, un automóvil, en el que viajaban Ernesto Suárez Dobarganes, de San Rafael 70; Arturo Rivero Pérez, de Belascoaín 98; Rafael Carreras Fernández, chauffeur, de Gabriel 20; Modesto Torres Martínez de 8 número 200 y Nicanor Tomás Alea, de Varela 7 y medio.

Practicado un registro en el interior del vehículo, ocuparon varias botellas conteniendo gasolina y una chapa de automóvil para hacer el cambio.

Los detenidos ingresaron en el Vivac.

ESTRECHA VIGILANCIA EN EL CANAL DE VENTO

LOS PINOS, marzo 8. DIARIO. Habana.—Un piquete de la Guardia Rural, con una Sección de Ametralladoras, cuida del Canal de Vento, haciendo recorrido en motocicleta hasta Palatino.

Dicha medida se debe a haberse tenido noticias de que se pretende romper las tuberías del Canal.

Correos hoy fué a la huelga. La casa de socorro funciona normalmente. **Donato,** Corresponsal.

"TIENEN NATURALEZA EXTERNA LAS AMENAZAS A LA PATRIA"-AFIRMA EL CORONEL BAIZAN EN UNA PROCLAMA

«El Gobierno está preparado para sofocar cualquier rebelión», declara también. Cree indispensable el retorno inmediato a las disciplinas normalizadoras

A LOS HABITANTES DE LA PROVINCIA DE LA HABANA

EL orden y la paz sufren la amenaza de continuas perturbaciones que, aunque promovidas por una minoría exigua de la ciudadanía, hacen resentir a la Nación en su natural y necesario desenvolvimiento. La hora cubana está muy distante de indicar confusionismos anárquicos, porque la Revolución radica hoy, precisamente, en los espíritus constructivos. Esta realidad no ofrece dudas y nos hace dirigirnos a la población de esta Provincia a fin de comunicarle cómo piensan sus autoridades y la visión que por consiguiente tienen del actual estado de cosas.

No vamos a entrar en prolijas argumentaciones de lo inadecuado e injusto de este movimiento huelguístico falto de solidaridad. Haciendo un análisis de la vida republicana en su período presente, vemos, que ostensiblemente determina un camino hacia prometedor advenimiento, exigiendo como esencial requisito cooperación al Gobierno Provisional para que éste pueda, de acuerdo con un amplio espíritu de civilidad, entregar el ejercicio de sus altas funciones a un Gobierno de jure, franca representación de la nacionalidad. Esta aspiración patriótica se quebranta y se aleja a medida que las agitaciones públicas se suceden.

El desarrollo interno del país, sus relaciones exteriores, su economía, las múltiples actividades que realiza como grupo político organizado, requieren, hoy más que en otro momento de su historia, firme acometividad hacia el imperio de disciplinas normalizadoras. La opresión oligárgica de la tiranía que azotó al pueblo de Cuba y la inestabilidad de sus anteriores gobiernos revolucionarios trajeron el quebrantamiento del orden social, producto de las conmociones violentas. No son extrañas, pues, estas situaciones que marcan el ritmo evolutivo de estos procesos, pero requieren una acción represiva, rápida y enérgica, como medida saludable para la convivencia pública.

Nos cumple hacer llegar a todos los ámbitos de la Provincia que las amenazas a la Patria tienen naturaleza externa, apoyadas, circunstancialmente, en el criterio equivocado de algunos compatriotas. El Gobierno está perfectamente preparado para sofocar cualquier intento de rebelión. A pesar de esta verdad, la opinión pública ha reiterado en distintas ocasiones que desea la normalidad, y esta opinión sensata es el punto moral que respalda al Gobierno para mantener incólumes los principios republicanos.

Habana, marzo 8 de 1935.

Coronel C. BAIZAN,
Gobernador Civil de la Provincia de la Habana.

A LOS NUEVOS EMPLEADOS DE COMUNICACIONES

Se cita por este medio para mañana a las 3 p. m. en el Salón de Actos del Gobierno Provincial a todos aquellos empleados que prestaron servicio durante la pasada huelga de Comunicaciones, para tratar asuntos de carácter general.

De aprobarse hoy por el Consejo de Secretarios las tarifas y Reglamento para el transporte de mercancías por carreteras, cesará la huelga

La Comisión Técnica designada hace días le impartió su aprobación al proyecto, con ligeras modificaciones. Se espera que termine inmediatamente el paro iniciado el sábado

Anoche tuvimos el gusto de recibir la visita de los señores Mariano Rodríguez Silva y Arsenio Martínez, Presidente y vice, respectivamente de la Cámara Nacional de Transporte por Carretera, a quien acompañaba el letrado consultor de dicha entidad doctor Juan Acosta Recio, En relación con las tarifas para el transporte de mercancías por carreteras y el movimiento huelguístico que sufre dicha industria, el doctor Acosta Recio nos entregó las siguientes declaraciones:

«Al mediodía de hoy tuve el honor de visitar una vez más al Hon. señor Secretario de Comunicaciones en relación con la aprobación de las tarifas para transportes de mercancías por carreteras y sus reglas de aplicación que por acuerdo del Consejo de Secretarios fueron sometidas a una Comisión designada al efecto por el doctor Pelayo Cuervo, la que en el día de ayer le emitió su aprobación con solo algunas ligeras modificaciones. Dichas tarifas y reglas de aplicación han sido en esta oportunidad consideradas y estudiadas por verdaderos técnicos en la materia.

El doctor Cuervo me expresó su deseo de hacer cuanto estuviera a su alcance para que el Consejo de Secretarios de hoy sábado conociera de esas tarifas y sus reglas de aplicación y si así resulta y le imparten su aprobación los transportadores podrán hacerle frente a las reivindicaciones de los obreros, pudiendo asegurar que inmediatamente pondrán en circulación sus camiones dando término al paro a que se vieron obligados. Me complace haber intervenido en este asunto como lo he hecho casi desde su inicio, pero más me satisface que en momentos como el presente los transportadores puedan demostrar una vez más que no son perturbadores y que su única finalidad ha sido salir del caos en que se encontraban pudiendo en lo sucesivo haverle frente a sus compromisos, quedando con ello comprobada la información que a ese respecto le diera el señor Mariano R. Silva, Presidente de la C. N. de transportadores al Jefe del Ejército, y la afirmación que al doctor Pelayo Cuervo le hice hace unos días en su residencia acerca de que los transportadores no tenían nexos políticos ni admitían la ingerencia de ideas sectaristas dentro de sus negocios. De modo pues que pueda asegurar que si en el Consejo de mañana aprueban las tarifas para el transporte de mercancías por carreteras y las reglas paa su aplicación, experimentaré la satisfacción de ver terminado el paro a que han sido obligados los transportadores y el servicio que en los momentos críticos presentes se le presta a nuestra patria, al quedar resuelto con mi intervención uno de los graves conflictos que confronta el Gobierno».

Anuncia el Dr. Acosta que el Gobierno le presta atención al problema de los enfermos

Todos los que se encuentran en los hospitales han sido abandonados por los médicos. Extendidos los nombramientos de nuevos empleados en Hacienda. Las cesantías en Trabajo

Visitó ayer en dos ocasiones al Presidente de la República el coronel González, Jefe de la Marina de Guerra Constitucional, informándole sobre las medidas adoptadas por fuerzas a su mando para garantizar el orden público y vigilar la Aduana y el litoral habaneros.

CESANTES LOS EMPLEADOS DE TRABAJO

El Secretario de Trabajo, doctor Emilio Gaspar Gutiérrez, informó a los periodistas que muy a pesar suyo había declarado cesante a los empleados de su Departamento que no concurrieron a las oficinas.

DE LA HUELGA EN EDUCACION

El Secretario de Educación, doctor Anaya Murillo, dijo a los reporters que con motivo de la huelga en su Departamento, había separado del mismo a los jefes, esperando que la cesantía de los restantes empleados subalternos, irá en seguida.

LOS HOSPITALES

El Secretario de la Presidencia, doctor Acosta, manifestó que el Gobierno le está prestando preferente atención a los enfermos de los hospitales, los que han sido abandonados por los médicos.

EL CONTADOR CENTRAL DE HACIENDA

Dos visitas hizo ayer al Presidente de la República el Contador Central de Hacienda, doctor José Luis Beruff.

Dijo a los periodistas que ya se estaban extendiendo los nombramientos de los nuevos empleados de Hacienda, todos competentes y en número necesario para cubrir el servicio.

Espera que por ello el funcionamiento de las oficinas se habrá normalizado dentro de 48 horas.

EL SECRETARIO DE COMUNICACIONES

Hablando con los periodistas de Palacio dijo el Secretario de Comunicaciones, Dr. Cuervo, que el conflicto de su Departamento está localizado a la Habana hasta el presente, pues las oficinas del interior trabajan con regularidad.

LAS OFICINAS DEL CENSO

Se aseguró en Palacio que los empleados de las oficinas del Censo no se habían sumado a la huelga.

EL SECRETARIO DE ESTADO

El Dr. José A. Barnet, Secretario de Estado, informó en Palacio que su Departamento marchaba normalmente.

JUSTO LUIS DEL POZO

Interrogado el señor Justo Luis del Pozo, Secretario sin cartera y jefe del Partido Unión Nacionalista, sobre los acontecimientos, manifestó que el Gobierno está dispuesto a todo, frente a los conflictos de carácter anárquico que se le han presentado.

LEA AVANCE todas las tardes. Director: J. I. Rivero

ROBO EN O'REYLLI 51

El sargento Muñoz, de la Policía Nacional se constituyó en O'Reylli 51, domicilio de Paul Kruger, natural de los Estados Unidos de 31 años, con motivo de un robo allí perpetrado de distintas prendas de vestir que aprecia él en 120 pesos.

Rotas anoche las vidrieras de 2 comercios

Se registraron todos los vehículos sospechosos; policías con armas largas en los lugares estratégicos

INDIVIDUOS hasta ahora desconocidos, rompieron anoche la vidriera del establecimiento «Albión», situado en Galiano y Dragones, contra la que arrojaron un pedazo de hierro que fué ocupado por el sargento Torres de la Tercera Estación que actuó en el hecho. Según informó Juan Fenol, empleado de dicho comercio, suponía que el atentado obedecía al estado de huelga actual, pues dicha casa carecía de problema alguno.

También fué destruida en la misma forma la vidriera número 4 de «Los Precios Fijos», situado en Aguila y Reina.

SE ORDENAN LOS REGISTROS

Con noticias el Jefe de la Policía Nacional de los atentados mencionados, ordenó que por la fuerza de servicio se realizaran minuciosos registros a los vehículos y personas que fueran objeto de sospechas, situándose al efecto parejas de vigilantes con armas largas, en lugares estratégicos de la ciudad y sus barrios.

Cien mil hombres a las órdenes de Venizelos están haciendo por derribar el Gobierno de Grecia

Un hijo del caudillo máximo de la revolución avanza en dirección de Salónica. Se cree que los barcos rebeldes y leales no tardarán en entablar un combate decisivo

LONDRES, marzo 8. (AP.)—Un despacho dirigido al «Daily Mail», desde Sofía, dice que se ha informado que un hijo del ex jefe del Gobierno Venizelos, se encuentra al frente de algunas fuerzas que avanzan sobre Salónica. Agrega el parte que gran parte de Tracia, contándose las ciudades de Zanthe y Dede Agach, han caído en manos de los insurrectos, después de fiero combate.

EL PANORAMA DE LA GUERRA CIVIL GRIEGA VISTO DESDE SOFIA

LONDRES, marzo 8. (AP.)—El corresponsal del «Exchange Telegraph» en Sofía ha informado a su periódico esta noche lo siguiente:

«La revolución griega ha tomado un grave sesgo, diciéndose que son millares los muertos y heridos.

»Salónica fué bombardeada desde el aire y desde el mar y la población es presa de gran pánico.

»Se continúa combatiendo. Los rebeldes han fortificado la margen izquierda del río Struma y han desembarcado de los buques de guerra en el Golfo de Orfani.

»Muchas islas del Mar Egeo están en manos de los rebeldes, diciéndose que se han apoderado de varios barcos mercantes.

»Si los buques de guerra del Gobierno establecen contacto con los barcos rebeldes, se teme que ocurra un combate naval.

»Las fuerzas rebeldes se calculan ahora en más de cien mil hombres, lo que indica que los jefes se preparan para sostener una larga lucha».

(Información complementaria en la página de cables).

ESTUDIANTE ASALTADO POR CINCO INDIVIDUOS ARMADOS

El estudiante Arturo Ojeda Rodríguez, vecino de Valle 187, transitando por Valle y 13, fué asaltado por cinco individuos armados, que viajaban en un automóvil, llevándolo hasta Octava y Primera, donde lo desnudaron, despojándole de sus prendas que aprecia en 35 pesos.

Los autores del hecho dejaron abandonada a su víctima, dándose a la fuga en el vehículo.

DOS DETENIDOS

Sin que hayamos podido conocer los motivos, por cuanto la orden emanó del servicio secreto de la Marina, han sido detenidos el jefe del Departamento de Lanchas de la Aduana, señor Urquide, quien como se recordará, fué el Capitán que trajo la expedición de Gibara y también está detenido el comerciante en papas señor García.

A Urquide se le ocupó un cuchillo de punta que dijo que portaba por haber sido amenazado si asistía a su puesto de la Aduana.

Al fin y diafanizada la situación del comerciante García, quedó en libertad, y una vez comprobados extremos sobre Urquide, que le son favorables, será también puesto en libertad.

M.E.C.D. 2016

HABANERAS

LA MODA ACTUAL

Mientras los adjetivos son aplicados a los trajes sastres que los couturiers de París mostraron en gran número en las exposiciones últimas, notamos que los modelos principales reúnen la bella novedad de aparecer más femeninos.

Detalles finos y elegantes se aplican en casi todos los modelos que más éxitos obtienen, resultando de gran efecto también por sus coloridos pastel. Es raro encontrar una manga de largo completo, aún en las chaquetas y abrigos, demostrando hasta en ese detalle que la moda perdió el sabor masculino que tanto se impuso en los años anteriores.

Marcel Rochas tiene un modelo precioso de chaqueta. Es de tela de rayas carmelitas y blancas, de una forma abierta en la chaqueta, manteniéndose ajustada por medio de una trabita pespunteada, abotonándose en el cuello. La blusa interior es de color gamuza pálida que combina maravillosamente con el carmelita.

Chanel tiene un modelo precioso de franela gris con la chaqueta abierta también en el mismo estilo que la anterior. La blusa es rosado-clavel, de seda, repitiéndose el color en un clavel colocado en el hombro. Otra variación de la misma idea, **chez Chanel**, tiene una serie de trabitas abotonando la chaqueta desde el cuello hasta la cintura como los pasos de una escalera de mano.

Un traje sastre de reps azul marino tiene una blusa de piqué blanco con un cuello redondo de la misma forma del cuello de la chaqueta que se lleva encima de éste. La idea de dobles cuellos es una forma muy nueva de la moda, resultando elegantísima.

DE GRAN INTERES

Sepan todas las señoras que atienden su hogar contribuyendo al encanto de reunir la familia con atractivos suficientes que hagan las horas de confianza más agradables que los más ricos dulces para postres y meriendas que se encuentran en **El Moderno Cubano**, la gran dulcería que ocupa el local de la **Casa Potín**, en O'Reilly 37.

También se fabrican en ese conocido establecimiento, donde acude toda la distinguida sociedad, las deliciosas pastas para acompañar el te, en variedades finas y sabrosas.

Puede hacer su pedido por el teléfono A-2310 así como encargar cualquier clase de regalo, ya sea un estuche de bombones, un cake decorado o una caja de dulces por libras.

TELAS DE LA ESTACION

Ducharne presenta varios estampados de flores sobre crespón de seda con un nuevo procedimiento, dándole al dibujo un relieve que es asombroso, denominándolos imprimées vivientes.

Algunos ejemplares tienen el diseño en tramos, distantes unos de otros, con el dibujo compacto y otros imitando una cinta que forma con sus evoluciones rayos de colores que resultan una novedad. Esos dibujos también los emplean en organdí y **marrocaín.**

Predominan los tonos claros y medianos para ropa de tarde y **sports** que se combinan con los colores brillantes que les prestan más vida y elegancia. Así, un traje gris de estilo campesino con la blusa de un tono escarlata repitiendo el color en una tira que pasa alrededor del cuello.

Aunque no hay marcado contraste en los colores, la diferencia en textura es tan marcada que sólo con esto se logra un efecto interesante. Los puntos de todas clases se dice que tendrán gran lucimiento esta temporada, especialmente los tules de lana que tanto llamaron la atención en las exhibiciones de mitad de temporada. Los puntos gruesos engomados serán de gran utilidad para el verano, resultando igual para los vestidos de tarde como para los de estilo sastre.

CONSEJO DE BELLEZA

Los polvos, que constituyen el producto de belleza más necesario en la mujer, deben buscarse dentro de la fina clase para que no afecte en nada al cutis.

Por eso, cuando se recomiendan los **Polvos Tokalón** se sabe que aconsejamos un producto fino, fabricado con los mejores materiales, que es lo principal para la piel.

Los **Polvos Tokalón** contienen una base tan pura que pueden usarlo los niños, encontrándose en varias calidades; unas para las pieles secas y otras para las grasientas, así como también en los colores más de moda, vendiéndose en todas las tiendas y droguerías.

CARNAVAL

Florece de nuevo el goce
del añejo carnaval...
sobre sus tocas el roce
de los sueños de cristal.

Y como el cristal quebradizo
su pristina vaguedad
nos espejiza el hechizo
de cuanto torna y se va.

Copa de farsa querida
brinda por Momo y Pierrot,
deja tu flor en la herida
que traidora, nos quedó!

Y en la serpentina loca,
ría... Colombina... ría!
sobre la tarde en orgía
besando...su risa loca.

Embriágate... corazón
con el mago cascabel,
dejándonos su pasión
mieles de rojo clavel.

A. Amelia RIQUELME.

MENU DEL DIA

Almuerzo

Cup de cangrejos.
Huevos a la americana.
Arroz con carne de puerco y quimbombó.
Pollo a la Marengó.
Ensalada de vegetales.
Flan de naranja.

Comida

Cantaloup.
Sopa de plátanos verdes.
Pargo en salsa rosa.
Pollo asado. Petit pois a la francesa.
Ensalada mixta.
Pastel de manzana.

RECETAS DE COCINA

Yemas con Fresas

Se hacen unas yemas dobles, pero antes de doblar las yemas se coloca en cada una, dos o tres fresas finas francesas de poco. Al almibar se le agregará el del pomo dejándolo tomar buen punto para cubrir las yemas.

M. R. de FONTANILLS.

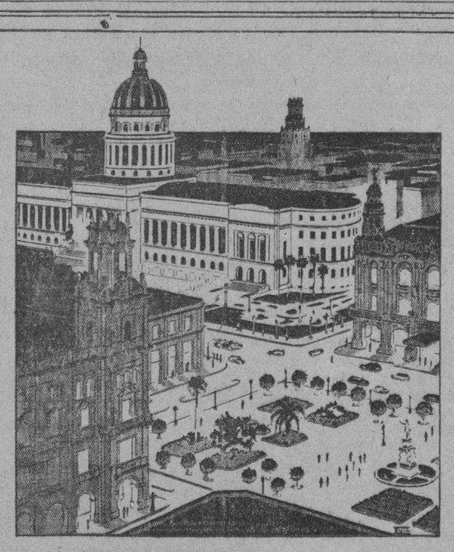

PROTECCION

Las acciones, bonos y otros valores que Ud. guarda en su casa están expuestos al peligro de una posible pérdida, robo o destrucción por fuego. Para evitarse esa preocupación, alquile una caja de seguridad en The Royal Bank of Canada, que combina protección con conveniencia a un bajo precio.

THE ROYAL BANK OF CANADA

"El estómago es el manantial de alegría de la vida"

Cuídelo usted, con una buena alimentación y algunas cucharadas de

DIGESTÓNICO del Dr. Vicente

VENTA EN FARMACIAS

Almorranas

El tormento y sufrimiento tan terribles de las almorranas, pueden aliviarse al instante y curarse pronto usando el Ungüento Cadum. Haga por conseguir una caja en seguida.

TOS CATARROS

JARABE THIGAIOL

FARMACIA DROGUERIA DE "JOHNSON" DE TURNO LOS LUNES

Obispo No. 30 TELEFONO-A-2129.

LA MAYOR 35 EDIFICIOS 700 EMPLEADOS

SARRÁ DROGUERIA

ABIERTA TODOS LOS DIAS TODA LA NOCHE LOS MARTES

A-8026 A-3641

FARMACIAS de turno hoy

SABADO

HABANA

Ave. de Italia (Galiano) 129	A-2171
A. Menocal (Infanta) y San Rafael	U 6890
A Menocal y Néstor Sardiñas	U-8080
Ave. República (San Lázaro) 275	U-6822
Crespo y Refugio	M-4664
Bernaza (Plácido) 4, esquina a Obispo	A-1235
Crespo y Refugio	M-4664
Crespo 16	
Esperanza 57	M 4036
Finlay (Zanja) 115	U-6717
Gral Aranguren y Condesa	M-4516
Gral. Aranguren y Animas	M-4540
Gral Carrillo (S. Rafael) 126	
Gral Carrillo y Aramburo.	U 6902
Gral Freyre de Andrade y Jovellar	U-6630
Leonor Pérez (Paula) 53	M-5462
Luz y Compostela	M-1900
Máximo Gómez (Monte) 123.	M 8076
Máximo Gómez esquina a Matadero	M-4785
Máximo Gómez (Monte) 404	M-5371
Merced y Picota	M 8787
Oquendo y Víctor Muñoz (Sitios)	U-6405
Padre Varela Belascoain 117	M 4659
Padre Varela y Nueva del Pilar	M-6657
Paseo de Martí (Prado) 104.	M-8883
Rafael M. de Labra (Aguila) 42	M-3993
R. M Alonso (Gervasio) y Maloja	U-5545
R.M. de Labra y Alcantarilla Riela (Muralla) y San Ignacio	M-4710
Salud y M. Delgado, (Lealtad)	M-5440
San José y M M Delgado (Lealtad)	M-4766
R. Cabrera (Industria) y Zenea	M-4684
Zenea (Neptuno) y Joaquín Albarrán	M-3202
VEDADO	
Ave Wilson(Línea) o 9) 20	F-6224
Ave. Wilson (Línea o 9) 156	F-4040
Quinta No. 40.	F-5872
12 y 21	F-6172
23 entre 2 y 4	F-6130
23 y 22	F-6164
Zapata entre A y B	F-6065
VIBORA	
10 de Octubre y Estrada Palma	I-7756
10 de Octubre y Avenida de Acosta	I-3555
Dolores y 15 (Lawton)	X-3058
Santa Catalina 61	X-2317
JESUS DEL MONTE Y S. SUAREZ	
10 de Octubre (J del Monte) 130	M-5303
10 de Octubre (J. del Monte) 267	I-7795
10 de Octubre (J del Monte) y Princesa)	I-4444
Juan B. Zayas y Lacret	I-6767
Juan Delgado y Libertad	I-3636
LUYANO	
CASERIO DE LUYANO	
M.F. de Castro (Luyanó) 121	I-7452
CERRO	
Calzada del Cerro 815	I-7272
Calzada del Cerro 891	I-7342
Falgueras 5	M-3900
Florencia y San Quintín	I-7585
Moreno 40 B	I-7410

NOTA.—Este grupo deberá prestar servicio público todo el día y toda la noche de los domingos siguientes: Febrero 10, Marzo 24, Mayo 5, Junio 16, Julio 28, Septiembre 8, Octubre 20 y Diciembre 21

SUSCRIBASE Y ANUNCIESE EN EL «DIARIO DE LA MARINA»

A Través de la Vida

Por HECTOR DE SAAVEDRA

LA PRESIDENCIA

El Doctor José Antonio González Lanuza, cuya memoria jamás se apartará de cuantos lo trataron, me recibió con aquel aire placentero que adquirió después de cesar como Secretario de Justicia que fué antes de que se entronizara la República.

—Doctor, siento molestarle —le dije—, pero el deber me impone someterle a una interviú.

—Pregunte usted —me respondió el amable criminalista.

—¿Es cierto que usted aceptaría la Presidencia de la República?

—Le diré a usted; desde Wamba hasta Cipriano Castro, conocido por «el mono de los Andes», nadie ha rehusado y algunos conozco yo que hasta se han tragado la hostia, por ser rey...

—¿De modo que usted no le teme a la Presidencia?

—Como impresión, no le diré que deje de tenerle su respetico; pero, amigo, ¡es tan sabroso Palacio! Pregúnteselo a cualquiera que lo haya olido, siquiera!

—Diga usted, Doctor: ¿Usted no es General?

—No; ¿por qué?

—Porque General y Doctor son condiciones especiales en todo candidato hispano-americano.

—Pues no, señor, no. Una vez fuí coronel, por error, y dejé de serlo en cuanto me enteré.

— Tiene usted proyectos? ¿Es usted partidario del divorcio, de la inmunidad parlamentaria y de las compañías italianas?

—Ya hablaré de eso en mi plataforma.

—Naturalmente que usted propondrá un buen empréstito. No hay Presidente que no entre sin pedir prestado. Eso es étnico.

—!Claro que sí!

—¿Puedo anunciar a «Polo» como su Secretario de Hacienda?

—¿Hoy? Es un error. Mi hacienda la maneja mi mujer.

—¿Es verdad que nombrará usted ayudante, con el grado de coronel, al Doctor Alamilla?

—Es natural, puesto que es mi cuñado. Los González Lanuza son contados. Pero esas cosas las pensaré cuando monte mi cuarto militar.

—¿Puede decirme quienes serán, poco más o menos, sus Secretarios?

—Pero, amigo, estamos haciendo una cosa muy jónica.

—¿Qué?

—El repartir la piel del oso cuando todavía no lo hemos cazado.

—¡Ah! ¿No hay nada de lo que se dice?

—¡Ni agua!

—¿De modo que usted no es el candidato?

—No, señor. Ni me han hablado de ello siquiera.

—Pues lo siento, Doctor.

—Y yo también.

—¡Los cuentos que usted hubiera referido a los periodistas!

—Y otras muchas cosas más que habría hecho cuando estuviera en Palacio.

—¿Compraría una finquita, ¿eh?

—Todos los hispano-americanos son muy dados a esa especie de agricultura.

—Diga usted, Doctor, y perdone. Si usted fuera el elegido para Presidente, ¿renunciaría al otro puesto?

—¿Cuál? ¿El de catedrático de la Universidad?

—No. El de «Secretario Perpetuo de la Cooperativa General de Infundios de la Isla de Cuba»?

—¡Desgraciado! ¡Si entonces sería su Presidente nato!

Trabajó Obras Públicas con un corto número de empleados; hoy se espera que irán muchos más

Se habla de nuevo de la posibilidad de suprimir dos Secretarías: Comercio y Trabajo. No es cierto que se le ofreciera ayer una Cartera al señor Gutiérrez Alea

Concurrieron a las oficinas los jefes y muy pocos empleados, confirmando la versión circulante el día anterior, de que no irían ayer a trabajar.

En horas de la mañana, el Sub Secretario recorrió todos los departamentos, para conocer la asistencia de los empleados, pidiendo le remitieran los jefes una relación de los que habían trabajado.

HABLANDO CON LOS REPORTERS

El señor Francisco Díaz, hablando con los periodistas, dijo. «En mi recorrido por los distintos Negociados, pude apreciar que los empleados han concurrido al trabajo, en número superior al que podía esperarse teniendo en cuenta las coacciones ejercidas con el personal, fuera de la Secretaría. Sin embargo, el movimiento de las oficinas es normal, llenando el cometido con los empleados que están trabajando, y abrigo la seguridad de que aumentará mañana el porcentaje de los mismos, al ofrecerles una mayor seguridad y protección, y comprender que les llevan a un movimiento para obstaculizar, por sistema, la vida organizada de la nación.

Y —agregó— los sectores del bacheo, de limpieza de calles y recogida de basuras, tengo informes que están trabajando normalmente, con todos sus equipos completos.

EL SECRETARIO

Después de las doce llegó el Secretario a su despacho, siendo informado por los jefes del movimiento de sus respectivos departamentos.

EL PERSONAL DEL ACUEDUCTO

Todo el personal de las oficinas del Acueducto, situadas en el edificio de la Secretaría de Obras Públicas, se adhirió a la huelga, quedando éstas bajo la custodia de la policía. Esta fué reforzada con algunos vigilantes más de los que venían prestando servicio y varios números del Ejército.

SECRETARIA DE COMERCIO

Ha sido total la ausencia del personal de esta Secretaría, incluso la de los directores y jefes de secciones.

El edificio permaneció custodiado por fuerzas de la policía.

A las diez de la mañana estuvo en su oficina el señor Carlos M. Peláez, dando curso a una comunicación del Secretario interino, doctor Lorié, invitando a los directores y jefes de secciones, para que concurran hoy al trabajo, pues de lo contrario, cumpliendo órdenes del señor Presidente de la República, serían declarados cesantes.

MANIFESTACIONES DEL SEÑOR PELAEZ

El señor Peláez manifestó que su visita y la del señor Gutiérrez Alea, a la finca del Presidente, había tenido por motivo informarle del movimiento de huelga iniciado en la Secretaría, siendo incierto que se le hubiera ofrecido la Secretaría al doctor Gutiérrez Alea, cargo que no aceptaría, siguiendo las indicaciones del Partido a que pertenece.

DETENCION DEL SEÑOR HARTMAN

En la mañana de ayer, fué detenido el señor Manolo Hartman, Director de la Inspección General de la Secretaría de Comercio, siendo conducido a la Secretaría, y una vez aclarado que no se encontraba en huelga, fué puesto en libertad.

IMPRESION DEL SUB SECRETARIO

El Subsecretario recogió la impresión en las altas esferas, de que se pensaba en caso de que los empleados no vuelvan para el martes a sus labores, suprimir la Secretaría e igualmente la del Trabajo, incorporándolas a la de Agricultura. Esa medida, sábese también que no es apreciada por el Coronel Batista, y que cuando se trató del asunto fué opuesto, estimando que no resuelve ningún problema, antes al contrario, resultaría estimado como una agresión, a los Frentes Unicos de las Secretarías, que ya anunciaron su actitud si llegase ese caso.

EL COMITE DE HUELGA DE LA SECRETARIA DE COMERCIO

Ha lanzado un Boletín el Comité de Huelga de la Secretaría de Comercio, informando de la unidad que mantienen los empleados, haciendo constar que dicho Comité representa el pensar y el sentir de los empleados de Comercio no estando facultado nadie para hacer gestiones para resolver el problema, que les ha llevado a la huelga, y el que defenderán por todos los medios posibles.

Mantuvo el Fiscal Dr. Chacon su peticion de pena de muerte para Rodolfo Chipi, por asesinato

Se le acusa de los trágicos sucesos de Loma del Toro, el día 11 de Agosto del año de 1931. El Ministerio Público continuará informando. Solicitud del acusado. De Urgencia

Comenzó ayer, ante el Tribunal Nacional de Sanciones, su informe, el Teniente Fiscal del Tribunal Supremo, doctor Francisco Chacón Carbonell, en el proceso que se sigue a Rodolfo Chipi, por los trágicos hechos en la Loma del Toro en 11 de agosto de 1931. No terminó el doctor Chacón Carbonell ayer, por sentirse indispuesto; hoy continuará y de terminar, informará también el acusador particular doctor Antonio Matínez Pérez Abreu.

El Fiscal mantuvo su petición de pena de muerte para el procesado Chipi, y durante su informe presentó a los juzgadores todos los hechos, de sobra conocidos, que culminaron en el estallido de la revolución de 1931, cuando los oposicionistas al régimen de dictadura que entonces imperaba, se vieron forzados a lanzarse a la manigua en demanda de sus derechos conculcados y para recabar un gobierno justo, terminando con aquella situación intolerable cuyas consecuencias aún está palpando el país.

El doctor Chacón Carbonell, se refirió en la primera parte de su informe a la tragedia en Loma del Toro, describiendo, con brillantes pinceladas, todos sus horrores, que ya conocemos por la abundante prueba de cargos que se ha producido en las sesiones del juicio oral. En la segunda parte de su informe, que, como decimos, será hoy, el Fiscal se contraerá a la evidencia de la culpabilidad del procesado Chipi y al grado de su responsabilidad. El acto está señalado para hoy, por la mañana, a las nueve.

UNA SOLICITUD DE CHIPI

El procesado Rodolfo Chipi dirigió ayer escrito al Tribunal pidiendo la nulidad de todo lo actuado a partir el momento en que dejó de ser defendido por el doctor Heliodoro Gil, estimando que su nuevo defensor, doctor Evelio Tabío lo ha dejado en estado de indefensión, al no agotar, a su juicio, todos los recursos en el cumplimiento de su deber. El Tribunal resolverá hoy.

LA MUERTE DEL PERIODISTA JOSE AGUIAR

El juicio de la causa seguida contra el ex-sargento José Sánrhez, por la muerte del periodista director de «La Campaña», José Aguiar, ocurrida el 14 de mayo de 1927, frente a la casa Jesús María 82, donde estaba la redacción de dicho periódico, seguirá el próximo lunes, día 11, a las dos de la tarde.

De los testigos examinados en la sesión anterior, sólo el conocido revolucionario Arturo Nespereira formuló cargos contra el encausado, relatando la comisión de sus innumerables crímenes y recibiendo salvas de aplausos. El citado día 11, seguirá la frueba testifical. Sánchez, que negó los cargos, está defendido por el Letrado de Oficio doctor Evelio Tabío.

LOS CASOS DE URGENCIA DE AYER

Cándido Quizán Paz, es condenado a un año de prisión por el fraguado atentado al Jefe de la Policía Nacional; en el mismo caso fueron absueltos de tenencia de arma Fernando y Manuel Sánchez Prieto. También fueron condenados a noventa días Manoel Pende y José Manuel Barrios, por sabotage; y a treinta y un días Tomás Recio Martínez.

ABSUELTOS: Arcadio Benito Rodríguez, de injurias; Julio Ortega León, de incendio de cañas; Enrique Fernández, de incitación a la huelga; Félix Bastián y Calixto Pérez, de desorden público; Enrique Cainet, de asociación ilícita; Luis Socorro Méndez y Enrique Morera, de incitación a la nuelga; José Silvera y Antonio Gibel, de amenazas; Angelina Morales de incitar a la huelga; José Cepero y Manuel Rodríguez, de propaganda sediciosa; Enrique Gómez, de lo mismo; Tomás Rogelio Rivas y Luis Rivas, de desorden público.

Oscar de la Torre, directivo del «ABC Radical» será juzgado pronto por desorden público y como responsable, en lo que cabe a Urgencia, de los sucesos del 17 de junio del pasado año cuando la «masacre» abecedaria. El Fiscal pide se le imponga la pena de cuatro años de prisión. Lo defienden el doctor Carlos A. Muñoz, que mantiene conclusiones absolutorias.

SOCIEDADES ESPAÑOLAS

Estadística muy importante de Hijas de Galicia

Los éxitos continuados del cuerpo facultativo de la sociedad «Hijas de Galicia» se reflejan en la interesante estadística que suscribe el Director de la casa de salud «Concepción Arenal», establecimiento benéfico que disfruta de envidiable fama como sanatorio destinado exclusivamente a la asistencia sanitaria del niño y de la mujer.

Por la estadística a que hacemos referencia nos enteramos que durante el pasado mes de febrero han sido dadas de alta 206 asociadas que habían ingresado en dicho sanatorio para atender a su curación, habiendo sido atendidas 48 por el doctor Barrera, 49 por el doctor López, 34 por el doctor Villasuso, 16 por el doctor Navarro, 17 por el doctor Catasús, 6 por el doctor Díaz, 3 por el doctor Lamar, 2 por el doctor Parera y 2 por el doctor Colón.

MOVIMIENTO DE ENFERMOS EN LA BENEFICA

En el día de ayer se registró en la casa de salud «La Benéfica» del Centro Gallego, el siguiente movimiento de enfermos:

Entradas: José del Río Penedo (de Batabanó); José Pousa Pantín, José Trastoy Linares y Jesús López García.

Salidas: José Fernández López, José Abelleira Pérez, Oscar Echegaray Carreira (pensionista), Manuel Yáñez Orosa, Manuel Ledo López, Manuel María Ferro Solloso y Manuel Fernández Testar.

Quedan 378 enfermos.

NUMEROSOS COMENSALES ASISTIRAN AL BANQUETE DEL «DEPRT. ASTURIAS»

Como ya hemos anunciado, el sábado 23 del actual tendrá lugar en el coquetón Club Deportivo Asturias, de Estrella y Subirana, el banquete-homenaje a los señores Cipriano Fernández Alvarez y Miguel Junco Llano.

Numerosas adhesiones se vienen recibiendo de distinguidos miembros de la colonia asturiana, y muchas son las damitas que honrarán esa noche el Club Deportivo Asturias, toda vez que los miembros de la Sección de Fiestas que preside el señor Emilio Castrillón, han acordado celebrar un gran baile una vez terminado el mismo, amenizado por dos magníficos conjuntos musicales.

El precio del cubierto ha sido señalado en la suma de $1.50 y puede solicitarse por el Telf. U-6487 del Club Deportivo Asturias.

BAILE EN PERSPECTIVA

El sábado 6 de abril romperá el fuego la Sección de Fiestas del Club Deportivo Asturias, de la cual es Secretario nuestro buen amigo Enrique Villanueva, con una grandiosa verbena.

Ya han sido contratados tres magníficos conjuntos musicales, entre ellos el gran Romeu.

El muy popular Blanquito, «el mago de las baratijas» hará derroche en el adorno del Club, que será algo muy sorprendente.

La entrada se ha fijado en 60 centavos, con derecho a guardarropía.

Fiestas suspendidas

Con motivo de las especiales circunstancias por que atraviesa en estos momentos el país, la Comandancia Militar ha tenido a bien suspender—hasta nueva orden—toda clase de fiestas y reuniones.

Por tanto, no se celebrarán los bailes y otros festejos que hemos venido anunciando en esta sección y que se efectuarían en la noche de hoy, a saber: Centro Asturiano, Centro Gallego, Centro de Dependientes, Centro Valenciano, Centro Andaluz, Club de Ferreteros, Casino Español, Sociedad de Empleados de la Cervecería "La Tropical", Deportivo Luyanó, Centro Montañés, etc.

Oportunamente anunciaremos la fecha en que se celebrarán los actos a que hacemos referencia.

LA MASA SOCIAL DEL CTRO. DE DEPENDIENTES Y EL BANQUETE-ANIVERSARIO

La iniciativa de celebrar con grandes actos sociales el LV aniversario de su fundación, ha alcanzado en la masa social de la Asociación de Dependientes del Comercio entusiasta acogida. La noticia de estos actos que, según es ya de general conocimiento, consistirán en una velada la noche del sábado 13 de Abril, en una solemnidad religiosa en la mañana del 14, y finalmente, en un gran almuerzo en las calles de la casa de salud, se ha propagado por todas las ciudades de la Isla, y suman cientos las adhesiones de asociados que contribuirán a honrar la fecha inicial de la Asociación, concurriendo a los mismos.

Los vicepresidentes señores Manuel Ahedo y Basilio Rábago, y los presidentes de Secciones, señores Julio González, Isidoro Sollinde, Pedro Gil, Enrique Suárez y Severino Roiz, encargados de organizar los festejos conmemorativos, trabajan a ese efecto; y movilizando los elementos vocales de los organismos que presiden, realizan tan notable esfuerzo que todo hace esperar festejos extraordinarios de gran lucimiento, actos en los que han de tomar parte miles de asociados.

El cubierto para el banquete sólo costará ochenta centavos.

El día de los Cantineros es el siete de abril

Todos los países cultos tienen días destacados y señalados del año que consagran a propósitos determinados. Día de la flor, día de las madres, etc. Los cantineros también quieren tener su día, su día destacado del año, que sobresalga sobre todos los demás. Ese día está ya señalado: es el domingo 7 de Abril. El mes de las flores. El mes de la alegría. El mes en que renace la vida y la naturaleza toda recobra su vigor y su brillantez.

Y en ese día los cantineros van a celebrar un festival en todos los jardines de «La Tropical», a beneficio de su Sección de Socorros Mutuos. Bailando, divirtiéndose, gozando de las delicias encantadoras del paisaje de «La Tropical», bajo el frondoso y famoso Mamoncillo. La entrada, que es además invitación, es sólo para los asociados y para sus amistades más allegadas. La entrada para las damas, por rigurosa invitación. En todas las cantinas en que el Club tiene asociados, ya se hallan a la disposición de los amigos de los cantineros las invitaciones para tan interesante acto. Quiere evitarse las grandes aglomeraciones de gente, que deslucen las fiestas de esa clase, y los cantineros desean, quieren que su fiesta del día 7 de Abril, brille como astro de primera magnitud entre todas las fiestas que se celebran en la Habana.

EXPRESION DE GRATITUD AL DR. ROGELIO STINCER

Con motivo de la operación quirúrgica a que fuera sometido últimamente en la casa de salud «La Purísima Concepción», del Centro de Dependientes, nos escribe una carta el distinguido señor Ramón González Suárez, vecino de Paula y Damas, en esta capital, para expresar su gratitud al notable cirujano doctor Rogelio Stincer. Dice así el mencionado señor:

«Por la presente quiero expresar mi agradecimiento al doctor Rogelio Stincer, notable cirujano de la casa de salud del Centro de Dependientes, por el éxito obtenido en la operación delicadísima a que me sometió en dicho sanatorio, por sufrir de úlceras en el estómago, extirpándome gran parte del mismo sin sufrir el más leve accidente postoperatorio. Encontrándome actualmente gozando de buena salud, gracias a la habilidad y sapiencia de tan conocido cirujano. Hago extensivo mi agradecimiento a los enfermeros de día y de noche, señores Herminio y Corripio, que secundaron hábilmente y por igual, la magnífica labor de dicho cirujano; no quiero dejar en olvido tampoco a los sirvientes de la sala, que desinteresadamente atienden a los que en medio de su infortunio, tienen la suerte de ingresar en sanatorios de la naturaleza del que sostiene la Asociación de Dependientes del Comercio de la Habana.

Ramón GONZALEZ SUAREZ.»

CRUCIGRAMA

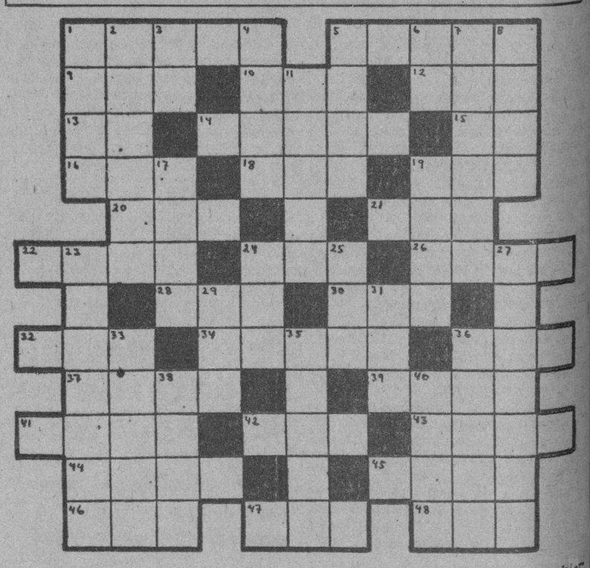

HORIZONTALES

1.—Inmensa cordillera de la América merdiional.
5.—Moneda de oro de Persia y el Indostán.
9.—Desembocadura de un río en el mar.
10.—Agarradera.
12.—Río de Alemania.
13.—Sílaba que repetida resulta el nombre que se le da a un niño pequeño.
14.—Arbol indígena de España.
15.—Variante.
16.—Antillo.
18.—Juguete.
19.—Flor.
20.—Baile.
21.—Personaje representativo de una nacionalidad.
22.—Flor.
24.—Vocal (pl.)
26.—Capital de Italia.
28.—Baile.
30.—Arbol de Madagascar.
32.—Nivel.
34.—Vástago o vara que brota del tallo o tronco principal (pl.)
36.—Metal.
37.—Mujer distinguida.
39.—Escuchara.
41.—Sin nadie.
42.—Instrumento de música a modo de un violín, usad oen Siam.
43.—Bahía, ensenada.
44.—Palma de la India, que crece hasta ochenta metros de altura.
45.—Mamífero félido.
46.—Nombre femenino.
47.—Artículo.
48.—Verbo sustantivo y auxiliar.

VERTICALES

1.—Río de Italia.
2.—Pariente (pl.)
3.—Otorga.
4.—Cieza principal de la casa
5.—Manojo de flores, ramos o hierbas.
6.—Décimo sexta letra del alfabeto griego.
7.—Muy interno.
8.—Clanta umbelífera de flores blancas y semilla aromática.
11.—Valle entre Francia y Alemania.
17.—Cada una de las prominencias que forma la superficie del agua agitada (pl.)
19.—Uno de los Estados de Venezuela.
23.—Persona que habla en público.
24.—Rey de Wessex en la heptarquía sajona desde 689 a 726.
25.—Señora.
27.—Que mira.
29.—Reza.
31.—Cocino.
33.—Aumentativo de sala.
35.—Poeta mexicano.
36.—Persona que ha perdido el juicio.
38.—Periodista, poeta y notable médico español.
40.—Marcharás.

Solución al Crucigrama anterior

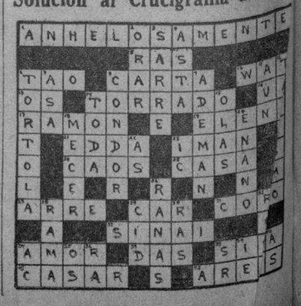

M.E.C.D. 2016

Satisfecho
PORQUE ES
BALCELLS
ACEITE PURO DE OLIVA
EL DE TODOS PREFERIDO

Viboreñas

LOS SANTOS DE HOY

Con la festividad de Santa Catalina de Bolonia señala el calendario las de Santa Francisca Romana y los santos Dagoberto, Gregorio, Cándido y otros.

Hoy celebra su cumpleaños y sus días la gentil figulina Catalina María de Torres y Muñiz, hija de los estimados esposos señora Carmita Muñiz y el cumplido amigo señor Juan P. de Torre.

Vese impedida de recibir a sus amistades, como había pensado, en horas de la tarde, por causa ajena a sus más vivos deseos.

Otra graciosa figulina también celebra hoy sus días, la blonda Catuca Campos y Novo, primogénita de los esposos señora Adela Novo y el señor Genaro Campos.

Son los días hoy de los estimados amigos Cándido Gómez, agente viajero muy relacionado en nuestro comercio local; Cándido Martínez, apreciable ex-compañero, hace muchos años en la Secretaría de Obras Públicas y el señor Cándido Soto y Soto, autor de los días de la linda figulina Rosita Soto.

Con mi saludo, les deseo muchas felicidades.

LA BODA DE ESTA TARDE

Señalada está para las cinco en la Iglesia Parroquial de Jesús del Monte.

Son los novios, la gentilísima figulina Marina Medina y Cruz, sobrina predilecta de mi estimado amigo el popular empresario don Juan Cruz y el estimado joven, muy afortunado, Manuel Fabián Gómez.

Mañana me complaceré en hacer una detallada reseña del solemne acto que tan dichosos los hará, publicando el retrato de Marina, como mi más merecido homenaje, y ahora anticipadamente les dedico mi más afectuosa enhorabuena.

SRTA. ISOLINA MESA Y VILLA

Desde hace unos días guarda cama a causa de un ataque apendicular tan bella amiguita, hija de la estimada dama Isolina Villa viuda de Mesa, y aunque no es de gravedad su estado por ser el segundo ataque que sufre es probable que al fin sea sometida a la operación que requiere esa dolencia.

Son mis deseos poder consignar cuanto antes mejores noticias de tan graciosa vecinita.

SR. DAGOBERTO PINAS LAMAS

De días hoy el estimado y antiguo convecino, y también su primogénito, el cumplido joven Dagoberto Pina Hernández, que dedica sus actividades representando casas mercantiles, siendo muy querido en nuestros círculos industriales.

Por encontrarse en el interior, sus familiares han suspendido su anunciado recibo, el que será a su regreso, que oportunamente consignaré.

Para tan estimados amigos es mi afectuosa felicitación.

CASINO DE SANTOS SUAREZ

El querido amigo Angelito Gutiérrez, Presidente de la Comisión de Fiestas de este próspero Casino, comunícame que mañana domingo se celebrará un gran baile infantil, de tres a seis de la tarde, habiendo sido invitados los niños de las familias de esa barriada.

Que para el próximo sábado, día diez y seis, se obsequiará a los socios con un gran baile, que amenizarán dos buenos conjuntos musicales, y ha de verse muy concurrido por ser en honor del valiosísimo Comité Femenino que preside la gentilísima amiga Estela González, y en el de las bellas figulinas que sin pertenecer a él, tanto laboraron en la gran Verbena Casinista.

Y termina el cumplido Angelito Angelito prometiéndome otras noticias, que deseo me comunique cuanto antes, bien confirmadas.

VIBORA UNION CLUB

El estimado amigo Humberto Hermida, Presidente de la Sección de Fiestas, hame comunicado que la Directiva ha acordado celebrar un te bailable el día diez y siete, de cinco de la tarde a nueve de la noche.

Las invitaciones ya pueden ser adquiridas en la Secretaría, tanto las de las señoras como las de los caballeros, previas las correspondientes identificaciones.

EN HONOR AL NAZARENO

Solemnes y brillantes fueron los cultos dedicados al Milagroso Nazareno por las distinguidas señoras y señoritas Esclavas de su nombre, en la Iglesia Parroquial de Jesús María, cuyo templo vióse muy concurrido, a las nueve de la mañana de ayer.

Después de la solemne misa cantada a varias voces y la plática, se efectuó la procesión dentro del templo, siendo llevado el Nazareno en hombros de las damas y señoritas que lo veneran, estando el trono bellamente adornado con guirnaldas de frescas flores.

Felicito a las Esclavas del Nazareno por el piadoso acto que han celebrado que dice mucho de sus sentimientos católicos.

BAILE POSPUESTO

El estimado amigo, joven Enrique San Andrés, Comisionado de Prensa de la Asociación de Antiguos Alumnos de El Infantil, me ha comunicado que el baile de carnaval, anunciado para esta noche a las nueve, por acuerdo de la Directiva, ha sido pospuesto para fecha que oportunamente daré a conocer.

Lo que participo a las numerosas familias y figulinas que pensaban disfrutar de esa fiesta, para la que existía gran animación.

LAS FIESTAS DE HOY

En los momentos en que terminó estas «Viboreñas», ignoro si las otras fiestas anunciadas para esta noche se efectuarán o no.

Por lo que de ellas nada puedo decir.

Urbano del Castillo

LA ZARZUELA

Hemos recibido una colección variada de sombreros en todos los tipos, predominando entre ellos el blanco y negro. Tenemos la seguridad que en nuestro variado surtido encontrará lo que desea. Procure verlos.

Neptuno y Campanario.
Teléfono A-7604

PULIMENTO PARA MUEBLES «SUREKOTE»
el mejor, el único que deja nuevos sus muebles, pruébelo.
Ferretería OLAVARRIETA
Neptuno 106, entre Campanario y Perseverancia. Telf. A-9480
LA LLAVE

GUANABACOA AL DIA

CASINO ESPAÑOL

Continúan con gran entusiasmo los preparativos para el regio baile de carnaval que ha de celebrar la legendaria sociedad guanabacoense «Casino Español».

Para esta fiesta ya se están haciendo las artísticas decoraciones que en esa fastuosa noche han de lucir sus remozados salones.

El interés continúa entre los amantes de Terpsícore que con la alegría del Rey Momo harán de este baile una agradable fiesta que ha de ser de grata recordación.

La aplaudida orquesta de los Hermanos Romero, que viene actuando con gran acierto, conquistando aplausos en las fiestas que amenizan, serán los que esta vez se presenten en el Casino Español para con sus alegres notas musicales y la fiel interpretación de las piezas bailables transportar a las regiones del deleite a la juventud bailadora.

El día 16 de Marzo será para el Casino Español de esta villa, la celebración de este baile de carnaval un acontecimiento social.

La idea de asistir en comparsas prevalece, por lo que muchas son las que se están organizando para esa noche.

ONOMASTICO

En la festividad de hoy celebra su onomástico, la elegante y distinguida señora Aida Zamora de Sánchez, muy estimada en esta sociedad.

También celebra esta fecha en que cumple la feliz edad de 17 años la encantadora y adorable señorita Noemí Zamora Feliú.

En su elegante residencia de la calle Corrales número 3, recibirá en la noche de hoy a sus numerosas amistades.

Con tal motivo se efectuará una simpática reunión que como es natural culminará en un baile.

Deseo para ambas un día todo felicidad, perdurando en los sucesivos.

LICEO ARTISTICO

Para el día 6 del próximo mes de Abril organiza el Liceo Artístico y Literario de esta Villa, la cubanísima y casi centenaria sociedad, gloria de Cuba, un gran baile de mamarrachos.

Baile que ha despertado enorme entusiasmo, notándose ya a los bailadores haciendo sus preparativos para asistir a él de acuerdo con su carácter.

De guardarropía ha sido fijada al precio de cuarenta centavos.

Esperemos la llegada de esta fecha para pasar una noche encantadora.

EN «LA COTORRA»

Los Emigrados de Riotorto, han respondido a la atenta invitación que les hicieran los Manantiales «La Cotorra», tomando el acuerdo de llevar a cabo en sus hermosos jardines un magnífico almuerzo y matinée bailable, no faltando la siembra del Arbol Social, que va consituyendo ya una ley para los que visitan «La Cotorra».

La fecha de este acontecimiento ha sido fijada para el día 5 del próximo mes de Mayo y es de esperar que el esplendor del mes de las flores, propiciará a nuestros buenos amigos de Riotorto una tarde agradabilísima.

Nos parece muy loable estas iniciativas de las sociedades. Es necesario reanudar aquellas fiestas de antaño para que florezca el buen humor y nada más oportuno en estos tiempos que crear el ambiente.

Una fiesta en «La Cotorra» es una fiesta en un lugar delicioso que a pesar de encontrarse a poca distancia del corazón de la Habana, parece evocar la tranquilidad y la paz. Después tienen la ventaja de que las familias pueden llevar sus niños, quienes pueden jugar en el gran Parque Infantil con que cuenta estos jardines, completamente cercados, en evitación de accidentes, con una brisa agradable y refrescante y la excelente atención por parte del personal de dicha industria.

Día a día se suceden estas fiestas cosa que celebro muchísimo por lo agradable que ellas resultan.

RESTABLECIDA

La simpática señorita Marina Reinaldo, que desde hace días se encontraba guardando cama, víctima de una afección grippal, se encuentra completamente restablecida de su mal.

Lo que celebro muchísimo.

TRASLADO

En la casa de Máximo Gómez número 19, han establecido su residencia, el complaciente matrimonio, compuesto por la virtuosa dama y el cumplido caballero, Lala Cané de Amador, y Arturo Amador, y sus lindas hijitas Milagritos y Mariíta.

Mucha dicha y venturas les deseo en su nuevo hogar.

TEATRO CARRAL

El programa de hoy en el Teatro Carral es extraordinario.

Se proyectará la original e interesante obra cinematográfica tomada del natural, que lleva por título «Elyssia en el valle del nudismo», film que ha sido aprobada para ser exhibida entre mayores.

Otra obra de intenso argumento hablada en castellano por Carmen Guerrero y Julio Villarreal, «La Calandria».

Complementa este programa «Una noche en Harlem».

José R. Arango de la MAZA

BUFETE DE
JOSE I. RIVERO
Notario: FELIPE RIVERO
Chacón No. 25
HABANA
Teléfonos:
M-1472
A-8142

SORPRENDENTE!!

Caonao, Cienfuegos Junio 8/1920.

SR. DR. ARTURO C. BOSQUE.
Habana.

Muy señor mío:

Con gusto complazco a varios amigos míos que quieren por mi conducto hacerle saber su agradecimiento por la curación obtenida con su precioso preparado "PEPSINA Y RUIBARBO BOSQUE", después de haber probado con varios preparados que dicen curan el estómago sin haber obtenido resultado alguno.

Yo siempre tengo un buen surtido de su producto, pues cada día se vende más.

Mande como guste a su seguro servidor,

Rafael León Jiménez.

Los curados con la "Pepsina y Ruibarbo Bosque" son los siguientes: Alejandro Ojeda, Paulino Pérez, Agustín Crespo, Próspero Bermúdez, Cándido Díaz.

Crónica Habanera

BODA DISTINGUIDA

LOLITA ORTEGA

Una ceremonia nupcial de grandes simpatías ha sido concertada, según anunciamos, para el próximo día catorce, a las seis de la tarde.

Trátase de la boda de Lolita Ortega y García Rey, la bella y graciosa señorita, con el correcto joven Edgardo Rabel y Núñez, ambos pertenecientes a conocidas familias de esta sociedad.

Dicha ceremonia se llevará a efecto en la Iglesia Parroquial del Vedado.

Y será apadrinada por la respetable dama Teresa Villa viuda de Rabel, abuela del novio y por el señor José Ortega, padre de la novia.

Han sido designado testigos, por ella, los señores Adolfo Zabaleta; Vicente Domínguez; Juan Gronlier y Arturo Santeiro; y por él, el doctor Ricardo Núñez Portuondo y los señores Angel de Zárraga, Juan Luis Pedro y Frank Hidalgo Gato.

En la boda civil, testificarán por ella, el doctor José Joaquín Espino y los señores Alvaro Yánez; Isaac Godínez y Segundo Mafegosa; y por él, los señores Juan Luis Pedro Jr.; Jesús Pertierra; Mario Millián y Pepe Knight. 2

POR LOS CLUBS

El Miramar Yacht Club y el Casino Español, dos de nuestras más prestigiosas sociedades, tenían anunciados bailes para la noche de hoy.

En vista de las circunstancias del momento, ambos entidades acordaron en la noche de ayer aplazar dichas fiestas.

Se celebrarán próximamente en fecha que ya daremos a conocer.

EN EL «ENCANTO»

Atracción principalísima para los fanáticos del cine, es la que ofrece hoy la empresa del aristocrático «Encanto», el siempre concurrido teatro de la calle Neptuno.

Exclusivamente en la tarde, tanda de las cinco y media exclusivamente, se presentará la encantadora actriz Irene Dunne, quien saludará desde el escenario a la distinguida y numerosa concurrencia que sin duda alguna allí se congregará para aplaudirla y admirarla.

RECITAL TRANSFERIDO

El recital de Celia Navarro, la exquisita soprano, en colaboración con la notable pianista Emma Ba. día, anunciado para esta tarde en el Hotel Nacional, ha sido transferido.

En su oportunidad se dará a conocer la nueva fecha.

CIRCULO DE BELLAS ARTES

Hoy, sábado, a las cinco y media de la tarde, el exquisito poeta dominicano Fabio Fiallo, ofrecerá una «Charla anecdótica» en el Círculo de Bellas Artes.

El acto será amenizado por el Trio Melódico Hawaiiano, dirigido por Fred Kawausi.

Los que no sean miembros del Círculo, necesitarán, para asistir al acto, ser presentados por algún socio.

MODERNA DULCERIA

VEA nuestro Departamento de DULCERIA, abierto ayer, y donde encontrará muchas novedades y TODO MUY FRESCO.

"EL BOMBERO"

GALIANO 120. TEL. A-4076

Defunciones ocurridas ayer en la Habana

Francisco Lasas, blanco, 60 años, Animas 105. Arterio esclerosis.

Josefa Calvo Vidal, blanco, 60 años, San Miguel 266. Anemia perniciosa.

Santiago Lee, mestizo, 3 meses. Estévez 97. Gastro enteritis

Angel Beker, negro 97 años. Cerro 472 Reblandecimiento cerebral.

Victoria Castañeda, blanco 26 años, Cerro 440. Mal de bright.

Soledad Farias Pumar blanco 63 años, Jesús del Monte 111. Bronco neumonía.

Joaquín Espinosa, blanco, 79 años, Prado 65. Trombosis cerebral.

Mercedes Fraga Fraga, blanca, 75 años, Managua y San Agustín. Hemorragia cerebral.

Lorenzo Carbonell, negro 65 años, calle A y 27 Vedado, Asistolia.

José Herrera, mestizo, 36 años, H. de Emergencias Herida por arma de fuego.

María Pérez, blanco, 75 años, H. Universitario. Traumatismo por aplastamiento

Raimundo García, blanco, 7 años. Hospital Municipal Traumatismo por aplastamiento.

Urbano Fuentes, blanco, 85 años, Neptuno 226. Arterio esclerosis.

Elisa Corrales, blanca, 35 años, Jesús Peregrino y San Francisco. Tuberculosis pulmonar.

Armando R. Castel, mestizo 1 año H. Universitario. Pneumonía

María Marín, negra, 33 años. Lealtad 150. Bronquitis aguda.

CHEVROLET
se mantiene en
PRIMER LUGAR

La estadística de inscripciones de automóviles de todas las marcas fabricadas y vendidas en los Estados Unidos durante el año 1934 se hizo pública por medio de las columnas del "Automotive Daily News" de Febrero 2.

¿QUE MARCA VA A LA CABEZA? - es la pregunta que todos los años formulan miles de dueños de automóviles y futuros compradores hasta que se conocen las cifras definitivas de esta contienda por la supremacía en esta magna industria.

LOS DIEZ PRIMEROS en inscripciones de automóviles de pasajeros fueron los siguientes:

Lugar	Marca	Inscripciones
1	Chevrolet	534,906
2	Ford	530,528
3	Plymouth	302,557
4	Dodge	90,139
5	Pontiac	72,645
6	Oldsmobile	71,676
7	Buick	63,067
8	Studebaker	41,560
9	Terraplane	40,510
10	Chrysler	28,052

Cortesía de "AUTOMOTIVE DAILY NEWS"

CUMPLEAÑOS

Hortensia Recio y Delgado, linda hija de los esposos Pepe Recio y Hortensia Delgado, cumple en la fecha de hoy los suspirados quince años.

Para celebrarlos ofrecerá una fiesta, en su residencia.

(Continúa en la página SIETE)

LLEGARON $500,000 EN PLATA Y $1.476,000 EN BILLETES EN EL «CUBA»

Por el ferry «Estrada Palma» llegaron ayer cuñetes conteniendo medio millón de pesos plata de la nueva emisión.

Por la noche, en el «Cuba», llegaron 2 cajas conteniendo $1.476.000 certificados plata, siendo menos unos 51 mil pesos en billetes de a peso, el resto certificados de a 10 pesos.

En la forma acostumbrada ambas partidas fueron llevadas a la Tesorería, en camiones del Ejército.

Acudió a la recepción de ese dinero el Tesorero de la República, señor Enrique Pedro.

SIKORSKY ANUNCIA QUE HABRA AVIONES MAYORES PARA CRUZAR EL OCEANO

SAN JUAN, marzo 8. AP. El inventor Igor Sikorsky, que ha llegado en un avión de la Pan American Airways que él mismo ha diseñado, manifestó que para las grandes travesías aéreas trasatlánticas, se emplearán aviones de grandes proporciones.

No se pudo concretar ninguna prueba contra los acusados de haber matado a Jorge L. Fuentes

Ante la Audiencia se trata de determinar si un acusado tuvo la culpa de la muerte de su padre en un accidente ferroviario registrado en San Antonio de los Baños

Fueron presentados ayer, ante la Sala Tercera de lo Criminal de esta Audiencia los procesados Santiago Trujillo, Federico Méndez, Bruno Borroto, Jerónimo Rojas, Joaquín F. Duque y José Sánchez, para ser juzgados por la muerte del joven Jorge Lino Fuentes, ocurrida el primero de junio del año 1927. Los encausados iban debidamente custodiados por fuerzas del Ejército, las que también se colocaron en distintos lugares del edificio para evitar cualquier alteración del orden que pudiera surgir por la presencia de aquellos.

El Tribunal que juzga a Trujillo y a sus compañeros de proceso, lo integran los doctores Enrique de Almagro, Presidente y Francisco I. Solís, que es el ponente, Ricardo M. Ros, Miguel A. Busquet y Juan Ignacio Justiz, Magistrados, ostentando la defensa los doctores Heliodoro Gil y Enrique Fuentes Carrillo; el Fiscal pide que sean condenados a muerte por asesinato y dichos defensores mantienen la absolución, por no participación en los hechos.

Se practicó la prueba de confesión de cada uno de los encartados, negando todos la intervención en el suceso; Sánchez negó haber hecho las manifestaciones consignadas en el acta levantada por el extenuente Cutillas, del Ejército Nacional, a raíz de la caída del machadato, en la cual se confiesa autor del delito y acusa a los demás; dijo Sánchez, que dicho documento fué preparado de antemano por el citado exoficial.

Después se pasó a la prueba testifical, declarando el padre y hermano de la víctima, Agustín Fuentes y Agustín Fuentes Jr., quienes expresaron que no saben quienes hayan sido los autores del crimen, no acusando a los procesados; el segundo manifestó que en el día del hecho dejó a Jorge Lino en la esquina de Belascoaín y Reina, sin saber más nada de él, desapareciendo en circunstancias que desconoce.

El acto se suspendió para continuarlo el próximo día 20 del actual, a las dos de la tarde, en que proseguirá la prueba testifical.

EL SINIESTRO FERROVIARIO EN SAN ANTONIO DE LOS BAÑOS

Ha comenzado a celebrarse en la Sala Primera de lo Criminal de esta Audiencia el juicio de la causa seguida al antiguo y competente maquinista de los Ferrocarriles Unidos de la Habana Manuel Sánchez Armenteros, con el automóvil chez Armenteros y al chauffeur Octavio ernández García, a los que se imputa la muerte del padre del segundo, Octavio Fernández, que pereció a consecuencia del inevitable choque que tuvo el gascar de la línea del Rincón a San Antonio de los Baños de la citada empresa ferroviaria que conducía Sánchez, con el automóvil que manejaba Fernández García, el 26 de diciembre de 1933, a la entrada del pueblo de San Antonio de los Baños.

Se ha practicado ya la prueba de testigos previa la de confesión, y también la testifical, comenzando ayer su informe el acusador particular doctor Ricardo Ponce, quien, al igual que el representante del Ministerio Fiscal, doctor Armando Barrientos interesó que fueran condenados los acusados a la pena de un año y un día de prisión, por imprudencia temeraria que de mediar malicia constituiría delito de homicidio.

El juicio se suspendió para continuarlo el próximo día 11, lunes a las dos de la tarde, en que terminará el acusador; a éste seguirán los defensores doctores Luis Viña del bufete del doctor Sánchez de Bustamante a nombre de Sánchez Armenteros y de la Empresa, responsable, y Alberto García que patrocina a Octavio Fernández. Con las pruebas que han aportado dichos defensores se ha evidenciado ante la Sala que ni Sánchez Armenteros ni Fernández pudieron evitar la colisión, a pesar de los esfuerzos que hicieron, siendo pues, un caso fortuito, no imputable a ambos habiendo ocurrido también, el descarrilamiento del gascar por haberse roto uno de los hierros de la defensa del mismo que cayó sobre la vía.

LA DETENCION DEL SECRETARIO JUDICIAL SEÑOR SEGURA BUSTAMANTE

Una comisión de funcionarios y empleados de los Juzgados concurrió ayer ante el Presidente de la Audiencia doctor Mario E. Montero, para darle cuenta de haber sido detenido por miembros de la Sección de Investigaciones de la Policía Nacional, el Secretario del Juzgado de Instrucción de la Sección Tercera, señor Angel Segura Bustamante.

Los comisionados fueron introducidos al despacho del Dr. Montero, por su Secretario Particular, señor Horacio Cardona, siendo atendidos por dicho culto y caballeroso funcionario, quien se dirigió al Jefe de dicha Sección inquiriendo los motivos de la detención.

Satisfechos salieron de la Audiencia los comisionados. Los compañeros del señor Segura Bustamante, esperan que su libertad no se hará esperar, estimando que no hay fundamentos para su detención.

Aceite KABUL
la brillantina que quita las canas y no mancha ni delata.
De venta en las farmacias.

RETAZOS de seda
OSCUROS Y ESTAMPADOS
4 Varas Crepé Estampado $1.10
4 Varas Crepé Mongol. . . 2.00
Crepé Mongol de seda fina, colores obscuros, vara 0.60
GALIA Neptuno 36

SUSCRIBASE Y ANUNCIESE EN EL «DIARIO DE LA MARINA»

SELLOLAZO INSTANTANEO PARA DOLORES

EL CUADRO de la SORPRESA
Señora o Señorita: vea este cuadro al trasluz y quizás reciba Ud. una agradable sorpresa.

E.C.D. 2016

Escenario y Pantalla

NOTAS

NACIONAL: «LA EDAD DE LA INOCENCIA»

Desde las 3.30, en todos sus turnos, exhibirá hoy el teatro «Nacional» la super-joya Radio titulada «La edad de la inocencia», por Irene Dunne y John Boles.

«La pareja perfecta», consagrada ya por una serie sucesiva de triunfos escénicos, casi que nos exime de ponderar los méritos de «La edad de la inocencia». No obstante, queremos dejar consignado que se trata de una película realmente excepcional, destinada, por su romántico asunto y por su impecable realización, a ocupar un puesto de honor entre las producciones de la temporada.

«La edad de la inocencia» solamente estará en el cartel del «Nacional» hoy y mañana. Cederá su lugar el lunes a «Locura errante», una film sensacional de Richard Dix. Para volver a ocuparlo dentro de algún tiempo, en un estreno formal, a todo honor.

Para esta «pre-view» de «La edad de la inocencia» regirán los precios corrientes: 40 centavos hasta las 6.30; 50 cts. después; niños 20 cts.

Próximas atracciones: Debut de «Los Cuates Castilla», trovadores mexicanos; «Melodrama trasatlántico», por Gene Raymond y Nancy Carroll, y «La Cucaracha»—en colores—y «La Fuente», del sello R. K. O.

El domingo: gran matinée.

IRENE DUNNE EN PERSONA EN EL ENCANTO

Hoy, además de las exhibiciones de la producción Fox «Inconstancia» en la que juegan papeles sumamente apropiados los dos eternos enamorados de la pantalla, Janet Gaynor y Charles Farrell, secundados muy dignamente por Ginger Rogers y James Dunn, se presentará en la tanda aristocrática de 5 y 30 la encantadora actriz Irene Dunne, saludando desde el escenario de este teatro a la distinguida concurrencia, que tanto ha admirado siempre las películas de esta gloriosa estrella.

Mañana con «Inconstancia» se exhibirá en la matinée la producción también de la Fox «Aprendió de los marinos», por Alice Faye, Lew Ayres y Mitchel and Durant, completándose el programa con Noticiario y la comedia de Buster Keaton «Relojero y acróbata».

El lunes estreno de «Cuando New York Duerme», bellísimo romance Fox, por Helen Twelvetrees, Alice Faye, Spencer Tracy y Shirley Temple. Un drama sensacional de la vida real, emocionante y romántico que nos muestra la vida tal cual es en el bajo mundo de Broadway. Spencer Tracy jamás había realizado una caracterización tan formidable como la que nos ofrece en «Cuando New York Duerme». Nos presenta un personaje feroz, pero justo, digno a la vez de amor y compasión. Alice Faye resulta excelente como la trágica cantante, y Helen Twelvetrees, como la abnegada esposa nunca ha estado mejor.

STAN LAUREL Y OLIVER HARDY EN EL CAMPOAMOR

Continúa exhibiéndose con grandes llenos, la bellísima comedia musical de la Metro «Había una vez dos héroes», por los «reyes de la risa», Stan Laurel y Oliver Hardy, y tomada de una famosa opereta de Víctor Herbert, en que la comedia, la música, el canto y la belleza se mezclan para brindarnos uno de los espectáculos más bellos que han desfilado por el lienzo. Se completa este programa con la comedia «Trapos y tropiezos», por Thelma Todd y Zasu Pitts, y el cartón en colores «La tierra de la alegría».

«Había una vez dos héroes» seexhibirá mañana en la atinée y el martes estreno de la sorprendente producción Universal, «El hombre que reclamó su cabeza», por el gran actor Claude Rains, Joan Bennett, Lionel Atwill, Baby Jane, Henry O-Neill, Wallace Ford y Henry Armetta, todos los cuales contribuyen admirablemente a llevar esta obra a un completo éxito. Desenmascarando a los traidores «El hombre que reclamó su cabeza» se convirtió en árbitro de la Humanidad en este drama que encierra intriga y misterio, pero que es esencialmente la presentación de un tema monumental. Una asombrosa obra teatral, colmada de realismo y emoción se ha convertido en una superproducción del cinema que inmortalizará su tema como una doctrina libertadora de la humanidad.

«CECILIA VALDES», TARDE Y NOCHE, EN EL MARTI

«Cecilia Valdés», la obra cumbre del teatro cubano que ayer fué repuesta en la escena del «Martí» y que interpretó magistralmente Rita Montaner, vuelve a escena esta tarde a las 5 y 15. Para esta tanda costará la luneta 30 cts., 20 la butaca y 10 la tertulia.

Por la noche a las 8.45 «Soy tuya», comedia lírica de Pepín Rodríguez y Rodrigo Prats.

A las 10 y 30: «Cecilia Valdés», nuevamente.

Mañana, a las tres de la tarde, grandiosa matinée.

El martes: homenaje a Armando Zapata y Ruper Fernández, con el estreno de la revista de actualidad original de Carlos Robreño, «El Gran Caimán». En esta revista Rita Montaner hace una creación en el cuadro titulado «Rapsodia de la Habana antigua». Carmita Ortiz y Julio Richards bailarán el famoso «Continental». José Sánchez Arcilla estrenará el apropósito «El enemigo número Uno». Otras novedades.

DE «PRO-ARTE MUSICAL»

La Sociedad «Pro-Arte Musical» presentará exclusivamente para sus socios el martes 12, por una sola vez el ballet de Leo Delibes «Coppelia», por los alumnos del profesor Yavorsky.

Será montado a todo ujo; la orquesta está compuesta de 40 profesores, dirigida por Amadeo Roldán Los decorados, de Gundrum.

Los dos papeles principales de la obra están a cargo de Alicia Martínez y Alberto Alonso. La función comenzará a las 5 en punto, pues consta de 3 actos y hay que terminarla antes de las 8 p.m.

Se recuerda que durante el mes de marzo, puede ingresarse en el segundo balcón, sin cuota de entrada, con derecho a asiento fijo y dos pesos de cuota mensual, lo que facilita a las personas que lo deseen, poder asistir al «ballet».

LOS MEDICOS SANITARIOS PRESENTARON SU PLIEGO DE REIVINDICACIONES

También los profesionales médicos que prestan sus servicios en las distintas dependencias de la Secretaría de Sanidad y que han secundado el movimiento de huelga de los demás empleados públicos, han presentado su pliego de reivindicaciones al doctor Rafael Lorié. Dice así ese pliego:

Pliego de demandas de los médicos de la Secretaría de Sanidad y Beneficencia

Primero: Protestar por la ocupación militar del Hospital Universitario y el atropello a los compañeros que allí prestan sus servicios.

Segundo: Inamovilidad del médico y escalafón de la plantilla.

Tercero: Inclusión de los médicos temporeros en la nómina de plantilla.

Cuarto: Cumplimiento de la demanda presentada desde hace meses al Sr. Secretario, consistente en un sueldo mínimo de cien pesos.

El comité de huelga.

SEGUN DICE LEO S. ROWE, JUAN VICENTE GOMEZ ESTA FUERTE COMO UN ROBLE

SAN JUAN, P.R., marzo 8. AP. El doctor Leo S. Rowe, Presidente de la Unión Panamericana, que viene de regreso de Venezuela, ha manifestado que el general Juan Vicente Gómez, presidente de ese Estado, se encuentra, a despecho de haber cumplido ya 75 años, con la fortaleza de un roble.

CAPITALISTAS AMERICANOS MEJORARAN LOS CULTIVOS DE ALGODON EN SAO PAULO

SAO PAULO, Brasil, marzo 8. AP. Se han establecido varias empresas cosecheras de algodón de esta ciudad con el fin de levantar la producción de ese textil en territorio brasileño, habiendo logrado hasta ahora una producción potencial de 3.000.000 de balas. Las empresas norteamericanas que han establecido esos algodonales han invertido 10.000 contos de reis ($800.000) en la construcción de edificios y en el montaje de maquinaria.

Esto ha dado lugar a las protestas de los cosecheros locales, los cuales conceptúan que «el capital norteamericano se propone engullirse la producción algodonera brasileña».

SE HARA UN GRAN MUELLE EN LA CAPITAL DOMINICANA

SANTO DOMINGO, marzo 8. AP. El presidente Trujillo firmó hoy un contrato con el ingeniero puertorriqueño Benítez Rexach, para la construcción de un muelle en esta capital por $2.500.000.

La agraciada hoy es la dama:
Sta. Dolores Tenerio.
Calle 13 No. 6, Dpto. 24.
Esquina a M.
Vedado. Habana.

quien presentando este cuadro en las oficinas de la REAL SILK en dicha Ciudad, recibirá GRATIS el par de medias de seda 100%, que dichamente regala la REAL SILK. Si Ud. quiere saber como se puede obtener un par de medias de seda gratis, recorte el CUPON DE LA SUERTE y envíelo a la REAL SILK. Al presentarse la agraciada debe presentar esta hoja completa del DIARIO DE LA MARINA.
Una llamada telefónica será atendida por uno de nuestros Representantes
Palacio No. 3 REAL SILK Telf. M-6023
HABANA
—Si Oficinas en la República — No se venden en las tiendas—

NACIONAL HOY y MAÑANA
40 y 50¢

LA EDAD DE LA INOCENCIA
"The AGE of INOCENCE"

GACETILLAS

PRADO: «EL CHICO MILLONARIO»

Enorme éxito acanzó ayer el teatro «Prado», de Prado y Trocadero con la exhibición de la extraordinaria comedia titulada: «El chico millonario», por el inimitable cómico Eddie Cantor. «El chico millonario» es un espectáculo monumental con escenas de sorprendente belleza, una sátira brillantísima colmada de lujo y los famosos coros de Goldwyn, completando un espléndido reparto.

La fantasía final en tecnicolor es de un valor artístico imponderable. Esta película se repite hoy nuevamente en los turnos de 3 y 30, 6 y 30 y 8 y 30.

La bonita película Fox titulada: «Nacida para la felicidad», por Peggy Wood, Conchita Montenegro y Mary Carlisle, se exhibirá en los turnos de 2 y 15, 5:00 y 8 y 30, completándose el programa con el precioso cartón en colores «El ratón volador».

FAUSTO: «EL TANGO EN BROADWAY»

«El Tango en Broadway», honra de la cinematografía en español, la mejor película de Carlos Gardel, risas, tangos, conciones, es lo que ofrece «Fausto» hoy en sus turnos de las 3 y 30 6 de la tarde y 10 p.m.

«El Angel del Arroyo» —apasionante novela de amor en la que una anciana funge de providencia para dos jóvenes enamorados: el millonario, ella bailarina— por Carole Lombard, Roger Pryor y May Robson, va en los turnos de la matinée 5 de la tarde y 8:30.

«La Bruja de la Escoba», divertido cartón de Betty Boop y el Paramount Gráfico 36, completan el programa.

Precios: 20 centavos hasta las 6 y 30; después 30 centavos; niños 15 centavos.

Lunes 11: Shirley Temple en «El Encanto del Hogar», y varias comedias en un programa dedicado a los niños.

NEPTUNO: «AHORA Y SIEMPRE»

«Neptuno» ofrece hoy:

A las 2 y 30, 5 y 30 y 9 y 30: «Ahora y Siempre», por Shirley Temple, Gary Cooper y Carole Lombard.

En matinée y a las 8 y 15: «Escándalo en Familia», por Phillips Holmes y Sazu Pitts.

Variedades: Noticiario Metro y «Ella me dió su amor», cartón de Betty Boop.

Para el lunes 11, anuncia: «Aprendió de los Marinos», por Bette Davis y Lew Ayres; para el viernes 15: «La Pata del Gato», por Harold Lloyd y para el lunes 18: «Vivamos otra vez», por Fredric March y Ann Sten.

«La Familia Barrett», por Charles Laughton y «El Tango en Broadway», por Carlos Gardel, son los otros estrenos que tiene en cartera la empresa del popular teatro.

PAYRET: «LA FAMILIA BARRET»

Un gran programa tiene hoy «Payret» dos extraordinarias películas Metro, presenta a los tres ases de la cinematografía, Norma Shearer, Fredric March y Charles Laughton en «La Familia Barrett». Super-producción de gran argumento. Estreno de la linda película Columbia «Una Mujer fué la Causa» por Nancy Carroll y Donald Cook. También «El Biznieto de Tarzán» comedia y un cartón la revista «Noticiero Universal».

Precios: 20 centavos mayores hasta las 6 y media 30 centavos después.

Luneta,butaca o asiento de Palco. Niños 15 centavos, Tertulia, Paraíso 10 centavos.

Mañana: «La Familia Barrett» y «Una mujer fué la causa». Ultimo día.

RIVIERA: «BARRERAS INFRANQUEABLES»

Hoy en las tandas elegantes de 5:15 y 9:45 se estrena la gran producción por Paul Muni, Margaret Lindsay y Bette Davis que se titula: «Barreras Infranqueables» revista, cartón y variedad deportiva.

A las 4:15 y 8:15 estreno de la producción por Judith Allen y John Holliday «Voluntad Esclava».

Mañana matinée a las 1:15 exhibirá Paul Muni, Margaret Lindsay y Bette Davis «Barreras Infranqueables» episodio 7 de la interesante serie «El Tesoro del Pirata» por Richard Talmadge exhibiéndose además la interesante producción por Judith Allen «Voluntad Esclava» revista, cartón y variedad deportiva.

Martes 12: «Lo que toda mujer sabe» por Helen Hayes.

RIALTO: «MADAME DUBARRY»

Dos grandes producciones exhibe hoy «Rialto» «Madame Du-Barry» gran interpretación de Dolores del Río, secundada por Verree Teasdale y Víctor Jorry, la otra gran película es «El Terror Vuelve» un interesante argumento de crímenes y aventuras, realizan una bonita labor en esta película Mary Astor y Lile Talbot.

Se exhibe la revista Fox Semanal, una Comedia «Colón Traicionado» y un gracioso cartón.

Precios: 20 centavos luneta y preferencia a todas horas.

Mañana: Matinée a la una y media con revista Fox, Comedia, Cartón. «Madame Du-Barry» y «El terror vuelve».

AUDITORIUM: «EL ENCANTO DEL HOGAR»

«Auditorium» de Calzada y D, Vedado, teléfono F-4455, es sin duda alguna, el mejor de la Habana. Hoy dos grandes estrenos. En las tandas de 4:00 y 8:30 el drama lleno de acción «Una mujer fué la causa» por Nancy Carroll, Donald Cook y George Murphy. En las tandas de 5:15 y 9:45, una revista el cartón Betty ante el juez» y la grandiosa película «El Encanto del Hogar» la mejor creación de la maravilla del cine Shirley Temple con James Dunn y Claire Trevor.

Mañana: Gran matinée para los niños: Revista el cartón «Betty ante el Juez» por Betty Boop, la comedia «El Socio» por Charles Chase. Episodio 4 de «El Jinete Rojo» por Buck Jones, la película «El Encanto del Hoga» por Shirley Temple y «Una mujer fué la causa» por Nancy Carroll y Donald Cook.

TRIANON: «LA FAMILIA BARRET»

En la de 4: Alice Faye y Lew Ayres en «Aprendió de los Marinos», revista Fox y últimas exhibiciones de la gran cinta Metro, por Charles Laughton, Fredric March y la genial Norma hearer, titulada: «La Familia Barrett».

A las 8:30: «Aprendió de los Marinos».

En la de 9:45: revista Fox y «La Familia Barrett».

Mañana: en la matinée de una y media: Joan Lowell en la película de aventuras: «La Entrépida», revista Fox, comedia, muñequitos y «El Chico Millonario», por Eddie Cantor.

Para el martes se anuncia nuevamente «El Encanto del Hogar», por la monísima Shirley Temple», la actriz de 7 años que resulta la admiración de grandes y pequeños.

REGINA: «MADAME DUBARRY»»

Gran función hoy en «Regina» la película «Madame Du-Barry» de Dolores del Río, Víctor Jorry y Vera Teasdale, mucho lujo y muy bien presentadas las escenas. También se exhibe hoy la interesante película «El terror vuelve» jamás ha visto usted crímenes como en esta película ni ha sentido el terror tan perfecto como en esta gran producción, son sus artistas Mary Astor y Lyle Talbot. Se completa el programa con una comedia «Colón Traicionado», un Cartón y la revista semanal Fox.

Precios: 15 centavos mayores hasta las 6:30 y 20 después.

Mañana: Una regia matinée: «El terror vuelve», «Madame Du-Barry», revista Fox, Comedia y cartón.

WILSON: «UNA NOCHE DE AMOR»

Belascoain y San Rafael, U-5863; 10 centavos de 1 y media a 6 y media y 15 centavos después, niños 10 centavos a todas horas.

Hoy, tarde y noche, la variedad «El Inocentón» revista, «La Voz del Mundo» y el cartón Días de Primavera» y las super-producciones «Una noche de amor» regia joya por Grace Moore, y Tullo arminatti; y «Deshonor» atracción especial por Marion Nixon, y William Gargan.

A las 5 p.m. «Una noche de amor» y «Deshonor».

Mañana: regio programa.

Miércoles: «Cuesta Abajo» por Carlos Gardel y Mona Maris; y «El crimen del Vanidades» por Jack Oakie y Víctor Mc Laglen.

Viernes entrante: «Nada más que una mujer» por Berta Singerman.

UNIVERSAL: «CAUTIVO DEL DESEO»

Con el programa que para hoy se exhibe en el «Universal», está asegurado un lleno, pues se trata nada menos que de dos portentosas y exquisitas películas que habrán de agradar al público por su argumento y presentación. Función de 1 a 6 y de 6 y 30 a 11 a precios de costumbre. Comedias y Variedad. Regia e interesante producción «Cautivo del deseo», de Leslie Howard y Bette Davis. Sensacional y misteriosa producción «El Fantasma de Crestwood» de Ricardo Cortez. Mañana, «Su Revólver era su Ley», «Cautivo del Deseo», Episodio 12 «La Sombra Borrosa» y comedias.

CARTEL DEL DIA

POR LOS TEATROS

MARTI: A-1851.—A las 5 y 15: Cecilia Valdés. A las 8 y 45: Soy tuya. A las 10 y 30: Cecilia Valdés.

POR LOS CINES

NACIONAL: A-3730.—La edad de la inocencia (estreno), comedias y revista.

ENCANTO: A-4433.—«Inconstancia» comedia y revista. A las 5 y 30: Irene Dunne.

CAMPOAMOR: A-7054.—Había una vez dos héroes, comedia y revista.

PRADO:—El chico millonario y Nacido para la felicidad.

FAUSTO:—El tango en Broadway y El ángel del arroyo.

NEPTUNO:—Ahora y siempre y Escándalo en familia.

PAYRET:—La familia Barret y Una mujer fué la causa.

RIVIERA:—Barreras infranqueables y Voluntad esclava.

RIALTO:—Madame Du Barry y El terror vuelve.

REGINA:—Madame Du Barry y El terror vuelve.

AUDITORIUM:—El encanto del hogar y Una mujer fué la causa.

TRIANON: — La familia Barret y Aprendió de los marinos.

WILSON:—Una noche de amor y Deshonor.

INGLATERRA: — Una noche de amor y Deshonor.

UNIVERSAL:—Cautivo del deseo y El fantasma de Crestwood.

LARA:—Ahora y siempre y Escándalos en Bohemia.

CUBA: — Aunque no me quieras y Veinte millones de enamoradas.

ROJO:—Qué noche y El Conde de Montecristo.

BELGICA:—El Arrabal y El Conde de Montecristo.

VIOLETA:—Peregrinación y El Conde de Montecristo.

LIRA:—El escándalo y Extraño intervalo.

OLIMPIC: — Doña Francisquita y Enemigos.

MODERNO:—Cleopatra y Escándalo en familia.

VEDADO:—El artífice del crimen y La Prima Dona Sentimental.

MENDEZ:—Ahora y siempre y El diario de una mujer.

VERDUN:—El Conde de Montecristo y Locuras de Shanghai.

FLORENCIA:—La isla del tesoro y Una noche en Estambul.

ACTUALIDADES:—Música y mujeres y La edad dichosa.

ESMERALDA:—El Conde de Montecristo y Molino rojo.

MARAVILLAS:—Nacida para el beso.

APOLO:—El payaso del circo y Música y mujeres.

INGLATERRA: «UNA NOCHE DE AMOR»

San Rafael y Consulado: M-5527; 10 centavos de 1 y media a 6 y media y 15 centavos después, niños 10 centavos a todas horas.

Hoy, tarde y noche revista «La voz del mundo» el cartón «La Isla de Robinson Crusoe» y las superproducciones: «Una noche de amor» magistral super-extraordinaria joya por Grace Moore, y Tulio Carminatti; y «Deshonor» magnífica atracción por Marion Nixon, y William Gargan.

A las 5 p. m. «Una noche de amor» y «Deshonor».

Mañana, regio programa.

Miércoles: «Cuesta Abajo» por Carlos Gardel y Mona Maris; y «El Crimen del Vanidades» por Jack Oakie y Víctor McLaglen.

Viernes: «Nada más que una mujer »por Berta Singerman.

LARA: «AHORA Y SIEMPRE»

La Empresa de este gran cine de Prado y Virtudes, que cuenta con el mejor sonido, la más clara proyección y el mayor confort, ha combinado para hoy, en función corrida desde las 2 a las 11 y 30 y extraordinario y valioso programa, comenzando con divertida comedia y Variedad. Soberbia joya de grandioso argumento «Escándalo en Bohemia» de Charles Farrell. Maravillosa producción «Ahora y siempre», por la monísima niña de 5 años Shirley Temple, C. Lombard. Mañana, sobrebio programa.

CUBA Y ROJO: DOS BELLAS CINTAS

En el «Cuba», de la calle Suárez se anuncia para hoy dos preciosas y exquisitas películas de argumentos interesantísimos. En tanda de las 5 y noche 8 y 15 ,Revista con asuntos internacionales. Soberbia producción «Aunque no me quieras» de Ruth Clartterton y Adolphe Menjou. Lujosa y maravillosa super atracción «Veinte millones de enamoradas» de Dick Powell. Mañana. «Suena el Clarín», «Seamos Salvajes», Revista, Comedia y Cartón.

En el «Rojo», de Monte y A. Recio, anuncian para hoy sus carteleras un programa pleno del mayor interés, con dos valiosas películas. En tanda y noche. Comedia y Variedad. Colosal producción «¡Qué Noche!» de Sidney Hoverd y Elsie Randolph.

Una de las monumentales joyas del cine «El Conde de Montecristo» basada en la novela de Alejandro Dumas, por Elissa Landi y Robert Donat. Mañana. «El Poder de las Faldas» y «Seamos Salvajes».

BELGICA Y VIOLETA: «EL CONDE DE MONTECRISTO»

El simpático «Bélgica» que cuenta con su perfecto sonido y la más clara proyección anuncia para hoy uno de esos programas que atraen al público por sus intérpretes, presentación y argumento. En tanda y noche Comedia y Variedad. Interesantísima producción «El Arrabal», de Wallace Beery. Una de las más grandiosas joyas del cine «El Conde de Montecristo» por Elissa Landy y Robert Donat. Mañana «El Valor de Charlio Chan» y «El Conde de Montecristo.

El «Violeta», acreditado por sus inmejorables programas, comodidades, temperatura, sonido y proyección, habrá de verse muy concurrido ante la exhibición de dos exquistas películas que hoy exhibe en tanda y noche, con Comedia y Variedad. Magistral super joya «Peregrinación» de Honrrieta Crosman. La más grandiosa producción del año, basada en la novela de Alejandro Dumas «El Conde de Montecristo» por Elissa Landy y Robert Donat. Mañana, «El Valor de Charlie Chan» y «Párese y aplauda».

LIRA: «EL ESCANDALO»

Magistrales películas serán hoy exhibidas en el simpático «Lira», situado en Industria y San José, el preferido de las familias por sus inmejorables condiciones. En función corrida desde las dos de la tarde y noche 8 y 15 con divertida Comedia y Variedad. Estupenda producción en español «El Escándalo», por un reparto especial. Colosal atracción suprema «Extraño intervalo» de Clarck Gable. Mañana domingo, el más grandioso programa de la ciudad, con «El Angel del Arroyo», «La Señora no se Opone», «Parejas Impares». Cartón «Locuras de Hollywood» y Variedad.

OLIMPIC: «DOÑA FRANCISQUITA»

Para hoy se anuncia en el «Olimpic» de Avenida Wilson y B, teléfono F-52633, este soberbio estreno en español, de argumento incalculable que recientemente fué estrenado con gran éxito. Hasta las 6 y 30 mayores 15 centavos y después 20, niños y tertulia a todas horas 10 centavos En tandas de 5 y 15 y 9 y 45 Variedad y Comedia. Una de las más suntuosas producciones en castellano «Doña Francisquita» con música del maestro Vives, por Raquel Rodrigo y Fernando Cortez. A las 6 y 30 y 8 y 30, regia cinta «Enemigos», de Gaby Sorel y Joaquín Busquet. Mañana, monumental matinée dedicada a los niños.

MODERNO: «CLEOPATRA»

Para hoy está señalado el estreno Paramount en los turnos de tarde y noche; «Cleopatra», de Claudette Colbert, Warren William; y el estreno de la colosal producción, titulada, «Escándalo en familia», de Phillips Holmes, Mary Brian; el cartón «El amiguito de Betty»; un instructivo «Metrotón»; y un interesante «Paramount». Luneta hasta las 6 y 30 10 centavos; después 15 centavos; niños, 10 centavos. Mañana, en matinée tanda y noche, «Cleopatra», «Escándalo en familia», «Venga esa mano», «El amiguito de Betty», «Melodía de Haway», «Paramount News», y un «Metrotón».

VEDADO: «EL ARTIFICE DEL CRIMEN»

Habrá de verse hoy muy concurrida la confortable sala de este cine (antes Vives), de B y 27, en el Vedado, pues el programa que para hoy ha sido confeccionado no puede ser mejor. Tanda de 5 y 30 y 8 y 30 Comedia. Divertidísima e interesante producción «La Prima Dona Sentimental» de Zazu Pitts y Lyle Talbot. Sensacional super joya «El Artífice del Crimen» de Nisl Asther y Karen Morley. En tanda de las 5, mayores 15 centavos, niños, 10 y tertulia 5, por la noche 20, mayores y niños y tertulia 10. Mañana una de las más colosales matinées.

ENCANTO hoy
Janet GAYNOR
Charles FARRELL
Ginger ROGERS y James DUNN
en
INCONSTANCIA
"CHANGE OF HEART"
Una magnífica Joya FOX
Ademas
BUSTER KEATON en RELOJERO Y ACROBATA

HOY CAMPOAMOR
STAN LAUREL Y OLIVER HARDY
en
"Había una vez dos héroes"
90 minutos de felicidad

ENCANTO hoy
A las 5½ EXCLUSIVAMENTE
IRENE DUNNE
PERSONALMENTE
SALUDARA DESDE EL ESCENARIO
AL DISTINGUIDO PUBLICO
DE LA HABANA

MUSICA Y MUSICOS

TRANSFERIDO EL RECITAL DE CELIA NAVARRO

Por razones que nuestros lectores supondrán, se ha transferido para la semana próxima el recital fijado para la tarde de hoy en los salones del Hotel Nacional. En este recital de canto que ofrece a los dilettanti habaneros la gentil señorita Celia Navarro, soprano de voz cálida interpretará a Mozart, Dvorak, Liszt, Verdi, Puccini, Gounod y otros compositores, sin faltar los cubanos, Maristany y Mauri-Esteve. Del primero dará a conocer un estreno: «Era blanca y pura» y del segundo su encantadora «Niña Tropical».

El profesor Jascha Fischermann acompañará al piano a Celia Navarro, con su habitual maestría.

Otro aliciente de este recital es la presentación de la joven pianista Emma Badía que no hace mucho tiempo se presentó con gran éxito con la Orquesta Filarmónica de la Habana y en el Lyceum. La señorita Badía lucirá su habilidad pianística en la Berceuse, un Vals póstumo y la Balada en La menor de Chopín. También interpretará la bellísima Sonatina de Ravel.

En el mismo Hotel Nacional pueden obtener entradas al precio de un peso aquellas personas que lo deseen.

La nueva fecha del recital la daremos a conocer en breve.

TRISTAN E ISOLDA EN EL METROPOLITAN

La incomparable y magistral obra de Richard Wagner, «Tristan e Isolda», será llevada a la escena del Metropolitan Opera House en la tarde de hoy a la una y cuarenta en punto.

El role de Isolda está encomendado al soprano Kirsten Flagstad quien en su «debut» en el role de Sieglienda en «La Walkiria», hace pocas semanas, obtuvo uno de los triunfos más rotundos de la actual temporada operática.

Lauritz Melchior cantará la parte de Tristan.

Oportunidad esta que se presenta para escuchar el inmortal drama wagneriano por las estaciones WEAF y WJZ, de la National Broadcasting Co. Geraldine Farrar «racontera», genial de estas trasmisiones, volverá a deleitar a sus múltiples admiradores en los intermedios de la ópera, desde su palco número 42.

MUSICA EN EL AIRE

A las 12 y media del día: WABC. Abraham Chasine. Pianista. Profesor del Curtis Institute.

1.40 p. m.: WJZ-WEAF. Tristán e Isolda. Metropolitan Opera.

4.15 p. m.: WABC. Cuarteto de Cuerdas Pro-Arte.

9 p. m.:WEAF. Rose Bampton, soprano del Metropolitan.

9 p. m.: WABC. Richard Bonelli, barítono.

ASUNCION GARCIA

Para el domingo 17 a las diez de la mañana se anuncia el recital de canto que ofrece Asunción García, soprano de coloratura en el Auditorium.

En el programa entre otras obras figuran las Variaciones de Proch y el Vals Voce di Primavera de Strauss además de un grupo de canciones cubanas. Vicente Lanz acompañará al piano interpretando también unas Danzas de Cervantes.

MENDEZ: «AHORA Y SIEMPRE»

Dos muy valiosas películas desfilarán hoy por la pantalla del popular y concurrido cine «Méndez», de Santa Catalina y Juan Delgado en Santos Suárez, teléfono I-7325, Revista de asuntos internacionales y Variedad. Magistral producción de argumento muy interesante «El Diario de una mujer», por Silvia Sidney Monumental atracción «Ahora y siempre», por la encantadora niña Shirley Temple que cuenta con tantas simpatías. Mañana, matinée a la una. Comedia. Episodio 1 «El Jinete Rojo», «Prisioneros del Pasado» y «Ahora y Siempre»».

VERDUN: «EL CONDE DE MONTECRISTO»

Monumental el programa que exhibe el confortable Cine «Verdún» en la matinée y tanda doble con su valioso equipo y la mejor proyección estreno de la sublime super producción dramática que lleva por título «El Conde de Montecristo» secundada magistralmente por Elisa Landi y Robert Donat además se pondrá la bonita cinta de un bonito argumento titulada «Locuras de Changai» por Spencer Tracy y Fay Wray revistas, cartones y comedias los precios serán caballeros 10 centavos. Damas y niños 5 centavos por la noche mayores 10 centavos, niños 5 centavos, mañana «El Conde de Montecristo» y «El Caso Mayor de Chan. Martes 12, Homenaje al cantante de lo Orquesta de Romeu.

FOLRENCIA: «LA ISLA DEL TESORO»

Presenta hoy este cine de las familias de San Lázaro y San Francisco, dos muy interesantes y valiosas películas, en sus funciones de 2 a 11, mayores 10 centavos y niños 5 hasta las seis y después 15 y 10. Dará comienzo con una interesante Revista de asuntos internacionales. Magistral super joya «Una noche en Stambul» de Mirna Loy y George Bret, Misteriosa producción de mucha acción «La Isla del Tesoro» de Jackie Cooper. Mañana, regio programa.

NOTICIAS DE LOS JUZGADOS DE PRIMERA INSTANCIA

DE LA VIDA CIVIL

DEL TURNO

Accidentes del trabajo: Turnados los ocurridos a Antonio Mata, al de Almendares; José Bobadilla, al Norte; Armando Oquendo, al Sur; Rosendo Carballo, al Este; Juan Blanco, al Oeste.

Declaratorias de herederos: Las de Juan Planas Carbonell, al Sur; Concepción Godínez Hernández, al Este; Teresa Lérida Ruiz, al de Almendares.

Exhorto: De Marianao en mayor cuantía de Compañía Territorial Santa Eduvigis contra Baldomero Grau, al Sur.

Jubilaciones: Turnadas las de Gerardo Balmaseda, al Centro y José Octavio Alvarez, al Oeste.

Hipotecario: Juana F. Núñez contra Catalina Díaz, al Norte.

Divorcios por recíproco disenso: Turnados los de Rafael Llópiz y María Boix, al Norte; Antonio Fernández Rivero y María Josefa Cabello, al Este; Manuel A. Suárez y Adela Díaz González, al de Almendares.

Divorcios en tramitación

Norte. Martín Leal. En el divorcio establecido por Ramón Cantarrana y Gómez y Suzanna Hagan Ledere, se admite en ambos efectos para ante la Sala Primera de lo Civil el recurso de apelación que se establece, y en su consecuencia elévanse los autos a la Superioridad con previo emplazamiento de las partes, por término de diez días.

Almendares. Whitmarsh. En el divorcio que por los trámites del recíproco disenso establecieran Ernesto Rodríguez Hernández y Antonio Perera y Vidal, se ha señalado la comparecencia que dispone el inciso b del artículo 53 de la ley, para el día 13 del actual, a las 10 de la mañana.

Almendares .Sainz Silveira. En el divorcio establecido por Humberto Tomés Beque y Gómez contra Felicia Cristina Vega y Montalvo se ha dictado sentencia por la que se declara con lugar la demanda y en su consecuencia disuelto el vínculo matrimonial existente entre ambos cónyuges.

—En el divorcio establecido por Julia M. Romero Rojas contra José Hernández y Rebelde, se efectuó la comparecencia que dispone el artículo 39 de la Ley.

Asuntos generales en tramitación

Norte. Gárate. En el procedimiento sumario seguido por Ernesto José Sarrá contra Sergio Aranza y otros, se manda a instruir al ejecutante de la consignación de los intereses.

—En el juicio de menor cuantía establecido por Félix Ramón Durañona contra Fermín Otamendy, se declara con lugar la demanda y se condena al demandado al pago de las cantidades reclamadas.

Norte. Martín Leal. — En el procedimiento sumario seguido por Ernesto Sarrá contra Facundo Sardiñas y Zamora, se ha dispuesto traer los autos a la vista para sentencia, con citación de las partes.

—En las diligencias preparatorias de la vía ejecutiva seguidas por Ramón García Rodríguez, contra Fernando Fernández Queipo, se traen los autos a la vista, disponiéndose que corra el trámite de conclusiones así como que se le entreguen los autos al actor por término de 20 días.

Almendares. Sainz Silveira. En el juicio de menor cuantía establecido por María Rodríguez y García contra los herederos, sucesores y causahabientes de Fernando Pérez y su viuda Emilia Cross, se ha dictado sentencia por la que se declara sin lugar la demanda, imponiéndose las costas al actor.

—En el rollo formado para conocer de la apelación establecida contra la sentencia dictada por el Juzgado Municipal del Oeste, en el verbal seguido por la Compañía de Préstamos contra Andrés Aragón y otros, se ha celebrado la comparecencia que determina la ley.

M.E.C.D. 2016

Información Telegráfica
DEL INTERIOR DE LA ISLA

Por nuestros Corresponsales a través del hilo directo del DIARIO

HABANA

DOS HOSPITALES Y UNA ESCUELA TOMADOS MILITARMENTE

RANCHO BOYEROS, marzo 8. DIARIO, Habana.—Esta tarde han sido ocupados por fuerzas del Ejército, la Escuela Industrial, el Hospital Lila Hidalgo y el Hospital de Dementes de Mazorra.

Dichos Centros fueron abandonados por sus empleados y profesionales Médicos del Ejército cuidan de los enfermos en los citados Hospitales.

La localidad se encuentra recorrida por fuerzas del Ejército en evitación de desórdenes.

Hoy se sumaron a la huelga los empleados de correos.— **Donato**, Corresponsal.

DETIENEN A DOS PROFESORES

MADRUGA, marzo 8. (Por teléfono). DIARIO, Habana.—Miembros de la Guardia Rural detuvieron hoy a los directores de escuelas, señor Héctor Socorro y señorita María Luisa Pardiñas, siendo trasladado el primero al Castillo del Príncipe y la segunda a la cárcel de mujeres de Guanabacoa.

La detención de ambos profesores ha causado gran malestar en la población que observa los acontecimientos de la huelga decretada en esta capital y otros lugares de la República.

ABANDONAN SUS DOMICILIOS

Ninguno de los profesores de esta localidad que se encuentran en huelga se hallan en sus domicilios, ignorándose su actual paradero, estimándose que obedezca esta actitud asumida, al temor de ser aprehendidos por miembros de la Guardia Rural.

LA HUELGA EN CORREOS

Los empleados de la estación local de correos no concurrieron esta mañana a sus labores, encontrándose paralizado el telégrafo y la distribución de la correspondencia.—**Juan Suárez**, Corresponsal.

UN LADRON HERIDO POR UN VIGILANTE

MARIANAO, marzo 8. DIARIO, Habana.—En el Centro de Socorros fué asistido por el doctor Angles, Emilio Delgado Marquez, natural de Marianao de 25 años de edad y vecino de Almendares sin número, presentaba una herida producida por proyectil de arma de fuego en el tercio superior de la cara lateral externa del muslo izquierdo, con salida del proyectil por la región glútea derecha, sin que se pueda precisar si hay lesión ósea, siendo su estado grave. Fué trasladado al Hospital Universitario.

AGREDIO AL VIGILANTE

También fué asistido en la Casa de Socorros el vigilante 5458, perteneciente a la Sección de Perseguidoras de la Policía Nacional, el que presentaba lesiones de carácter leve, que le causó el Delgado al agredirlo cuando trataba de detenerlo.

LOS HECHOS

Ramón Martínez, vendedor de quesos y vecino de la calle Alejandro Ramírez 9, en la Habana, llegó a Marianao, estacionando su auto camión con gran cantidad de quesos en la calle Almendares y Real para hacer una venta, dejando cerrado el vehículo, cuando el lesionado Delgado, aprovechando la ausencia del chauffeur se aproximó al camión, violentándole la cerradura, hurtando dos quesos y dándose a la fuga.

LO PERSIGUIERON

El vigilante Francisco Rodríguez, vió cuando el Delgado salía corriendo con los quesos y emprendió su persecución, dándole alcance en la calle Luisa Quijano, dándole el alto. Pero éste al ver el policía, lo dejó llegar, propinándole varios golpes, teniendo el agente que hacer uso del revólver con la intención de intimidarlo, alcanzándole con una bala.

Evelio Delgado declaró a la Policía que iba transitando por la calle de Luisa Quijano, y que un policía, sin que sepa quien es, le dió el alto, y que al mirar hacia atrás, sintió un disparo que lo lesionó ignorando las causas.

VARIOS TESTIGOS

Varios testigos presenciales declararon entre ellos el empleado del café «La Barra», que presenció cuando el Delgado se hurtaba los quesos del camión y cuando agredía al vigilante.

EXPLOTA UNA BOMBA EN UN PUENTE

En la tarde de hoy, por personas hasta ahora desconocidas, fué colocada una bomba de gran potencia en las paralelas de los tranvías de los F. C. Unidos y precisamente en el Puente de Hierro, donde existe un apeadero nombrado «La Criolla». La máquina infernal hizo explosión, rompiendo la tubería maestra del agua de Vento, rompiendo varios polines de la vía. No hubo que lamentar desgracias personales.

DOS RECLAMADOS POR EL JUZGADO, DETENIDOS

El vigilante 17, V. Mendoza, detuvo a Juan Núñez Oña natural de Marianao de 30 años de edad, residente en Martí 108, que estaba reclamado en la causa 232_35 por tentativa de secuestro y prácticas de brujería.

También fué detenido por el mismo vigilante, Ricardo Lli, vecino de Santa Rosa y Robau, reclamado por el Correccional en la causa 165_35 por delitos.

CONTINUA ACUARTELADA LA POLICIA

El teniente Juan J. Ravelo, ha dispuesto que la policía Municipal continúe acuartelada, destacándose varias postas, así como personal, que con armas largas recorren el término para mantener el orden público.

Las oficinas públicas están custodiadas por miembros de la policía; también se han situado parejas del ejército en las naves de los ómnibus en la Ceiba y en la Lisa.

ARQUEO EN LA ZONA FISCAL

Hoy se verificó, por las autoridades locales, un arqueo en las cajas de caudales de la Zona Fiscal, encontrándose todo en perfecto orden, estando bien las cuentas de la misma. A. MARTINEZ, Corresponsal.

ORIENTE

TRAGICA MUERTE DE UN FOGONERO

SANTIAGO DE CUBA, marzo 8. Teleradio, DIARIO, Habana. Esta mañana la locomotora número seis del central «Borgita» se dirigía con 36 carros de caña en dirección al ingenio «Almeida», descarrilando la máquina y 14 carros al tropezar con un buey que estaba en las paralelas entre los pueblos Olimpo y Palmarejo. Los carros quedaron totalmente destrozados, muriendo en el accidente el fogonero José Franco, vecino de Guantánamo, el cual fué horriblemente mutilado.

Como consecuencia del accidente resultaron heridos graves el conductor Juan Torres, el retranquero Juan Centeno, el menor Conrado Torres y el maquinista Pedro Lorca.

EL ESTADO DE LA HUELGA

El estado de la huelga de los empleados públicos se mantiene igual, prestando servicios algunos individuos que no figuraban como tales.

Soldados, marinos y policías continúan acuartelados.

La ciudad se encuentra tomada militarmente.—GARCIA, Corresponsal.

TURQUIA DESEA CONSERVAR RELACIONES DE AMISTAD CON BULGARIA

ANKARA, Marzo 8 (AP)—Ismet Anas, Jefe del Gobierno de Turquía, en una declaración hecha ante la Asamblea Nacional Turca, que le otorgó un amplio voto de confianza, expuso los deseos del régimen de cooperar con Bulgaria para el mantenimiento de la paz, sin hacer referencia al conflicto de la Tracia, ni a la revolución griega.

Se ha desmentido que se haya efectuado una concentración en esa parte de la Turquía Europea, o que se hayan militarizado los Dardanelos.

Un RESFRIADO DESCUIDADO
SE TRANSFORMA PRONTO EN
TUBERCULOSIS PULMONAR
CATARROS, TOS, GRIPPE.
SE CURAN RADICALMENTE
—con el—
JARABE MARGARIS
Michel Delalande, 37 Avenue Marceau, Paris (16me)

La huelga en el Sanatorio 'La Esperanza'

Tubería del agua dinamitada. Una bomba en el colegio de los Maristas. Dos detenidos

El personal facultativo y empleados del Sanatorio La Esperanza, ayer tarde se declararon en huelga, dejando solamente una guardia de emergencias.

UNA BOMBA EN EL ACUEDUCTO

En el entronque del Acueducto que está situado en la carretera de Rancho Boyeros y Desagüe, estalló ayer tarde una bomba, ocasionando desperfectos en la tubería. El daño fué reparado inmediatamente.

BOMBA EN LOS MARISTAS

La policía se personó en el colegio de los Hermanos Maristas, procediendo a ocupar una bomba de gran tamaño que había sido colocada en el mismo. Al ser reconocida la máquina infernal, se comprobó que estaba compuesta de un niple como de ocho pulgadas de largo por dos de ancho, con una mecha de diez pulgadas, un fulminante y varias libras de dinamita «rompe rocas».

DOS DETENIDOS

Luis López González, vecino de Llinás, 24, y Diego Lagomasino Martínez, con domicilio en Almendares, fueron arrestados por la policía, al tratar de extraer un ómnibus que habían guardado en horas de la madrugada en el garage que está situado en Díaz Blanco y P. Varela.

Fué plagiada por los rusos 'La Cucaracha'

La Comisión de control, que la autoridad máxima decidirá, sobre el pleito planteado

MOSCU, marzo 8. (AP.)—A la Comisión de control soviética acaba de someterse una disputa originada por la acusación de que los productores cinematográficos rusos copiaron la canción «La Cucaracha» de una película americana.

Cuando la película «Viva Villa» llegó a Rusia para exhibirla en un festival internacional, los rusos hacía tiempo que cantaban y silbaban la música de «La Cucaracha».

Rápidamente se descubrió que la música de la película rusa y «La Cucaracha» de la producción americana, tenían un enorme parecido.

En vista de eso, el periódico «Gaceta Literaria» acusó a los productores rusos de plagiarios, pero un jurado de músicos eminentes exoneró a los productores.

En vista de que la disputa continúa, se ha sometido a la Comisión de Control, que es la máxima autoridad en tales materias.

MUNICIPIO DE LA HABANA

DEPARTAMENTO DE IMPUESTOS

CONVOCATORIA

Cumpliendo lo prevenido en los Arts. 74 y siguientes de la Ley de Impuestos Municipales, se cita por este medio a los Sres. Contribuyentes por el concepto de Farmacias sin aparatos y Almacén de Pianos, para que acudan a la casa de la Administración Municipal el día 9 de los corrientes de 11 a 11½ para la primera y de 4 a 4½ para la segunda, al objeto de constituir bajo la Presidencia del que suscribe la Junta inicial a que se contrae el art. 76 de la Ley.

Para poder asistir a dicha Junta, deberá acreditarse la personalidad del contribuyente con la exhibición del recibo pagado en el último período cobratorio.

Y se advierte a los Señores contribuyentes que podrán hacerse representar en dicho acto por otro del mismo grupo inscripto por lo menos con tres meses de antelación a la fecha de la Junta, que las representaciones se otorgarán por escrito, y en caso de duda con respecto a alguna, será sometida en el acto como cuestión previa, a la resolución de los concurrentes, sin ulterior apelación, conforme al art. 76, y que a la carta autorización deberá acompañarse igualmente el último recibo de contribución.

Habana, 5 de Marzo de 1935.

(f) **Dr. Guillermo Belt**, ALCALDE MUNICIPAL.

IMPUESTOS (Especialidad) CONSULTAS RECURSOS
DR. JUAN M. FERRER
Ex-Jefe del Neg. de Legislación Fiscal de la Secretaría de Hacienda
CUBA 49 (Esq. a Obrapía) Ed. ARIOSA 2º Piso M-6665

Bien desarrollado y reconstituido con las saludables y reconstituyentes:
PILDORAS ORIENTALES
Solicite gratis hoy el folleto descriptivo, se lo enviamos bajo sobre sin membrete. Diríjase a P. ORIENTALES. Apartado 1244.—Habana.

Colombia dió explicaciones amplias a Perú

Fueron motivadas por los disparos de los centinelas contra una lancha peruana

LIMA, marzo 8. (AP.)—Las tropas colombianas destacadas en Puerto Leticia, hicieron fuego sobre la lancha peruana, «Libertad», que pasaba frente al referido puerto, según comunica en una nota oficial el Ministerio de Relaciones Exteriores. Según parece, el ataque fué consecuencia de una equivocación cometida por las tropas colombianas de la mencionada plaza.

Tanto los gobiernos de Lima como de Bogotá intervinieron en la investigación del suceso, creyéndose que no pase de lo actual, ya que no se registraron ni daños ni víctimas.

La lancha referida es propiedad del peruano, Julio Delhado, y fué tiroteada cuando se dirigía a Tabatinga, desde Victoria, por el río Putumayo. El patrón de la embarcación tenía permiso de las autoridades colombianas para remontar la corriente, con la condición de que el buque no tocaría en Puerto Liticia, ninguna de las dos veces.

El día anterior, los centinelas habían tirateado también a la lancha brasileña, «Cuyabá». La protesta de los propietarios de estas embarcaciones se hizo ante la Comisión Mixta de Puerto Leticia, la cual se comunicó desde luego, con el Ministro de Relaciones Exteriores, Olaya Herrera, en Bogotá, el cual ordenó que se practicase una investigación.

Al Ministro peruano en Bogotá se le han dado las explicaciones necesarias, diciendo que se había producido el suceso porque se conceptuaba que todavía regían las disposiciones referentes al tráfico por frente a Leticia.

Con objeto de que no se repitan los hechos, se han adoptado fórmulas reglamentarias adecuadas.

Niegan atribuciones a la Federación Americana del Trabajo en Detroit

DETROIT, marzo 8. AP. La Asociación de Fabricantes de Automóviles negó hoy que la Federación Americana del Trabajo, pueda hablar en nombre de los obreros «en general» de la industria del automóvil.

La actitud de los fabricantes se expone en una carta de Alfredo Reeves, Vicepresidente de su Asociación, al presidente William Green, de la Federación Americana del Trabajo, la que trató recientemente de entablar negociaciones sobre jornales y condiciones de los fabricantes independientemente de la Junta Nacional del Trabajo de Automóviles.

SUSPENDIDO UN DECRETO

A propuesta del Secretario del Trabajo, el Presidente de la República firmó ayer un decreto suspendiendo por un año el requisito de tener que ser ciudadanos cubanos todos los miembros de la Comisión de Inteligencia Obrera de los puertos de la República, quedando así, por tanto, sin efecto la modificación hecha recientemente por el anterior Secretario, Dr. Pina, que exigía dicho requisito.

Motiva el referido decreto sancionado ayer, el hecho de ser extranjeros un gran número de patronos, en su mayoría norteamericanos, que no han tenido tiempo de delegar en personas de su confianza.

Crónica Habanera

(Continuación de la Pág. CINCO)

FIGURAS DEL BALLET

CUCA MARTINEZ

Un gran acontecimiento artístico, a la par que social, promete constituir la representación del ballet «Coppelia», exclusivamente para los socios de Pro Arte Musical.

El bellísimo ballet de Leo Delibes será ofrecido el martes próximo en el Auditorium, a las cinco en punto de la tarde.

El maestro Nicolai Yavorsky presentará a sus alumnos más notables, estando los papeles principales a cargo de la linda niña y exquisita bailarina Alicia Martínez del Hoyo y del joven Alberto Alonso.

Otra de las figuras más destacadas de «Coppelia» es la bella señorita Cuca Martínez del Hoyo, cuyo retrato publicamos, y quien interpreta dos papeles importantes: importantes: «Amiga» y «Zchardage».

La presentación de esta obra, que será montada a todo lujo e interpretada por una orquesta que dirigirá el maestro Amadeo Roldán, constituirá, como decimos antes uno de los acontecimientos artísticos más importantes de los ofrecidos por la sociedad Pro Arte Musical.

«LA EDAD DE LA INOCENCIA»

Con este sugestivo título se estrena hoy en el Teatro Nacional, una de las más grandes e interesantes cintas del momento actual, en la que colaboran Irene Dunne y John Boles, la pareja perfecta.

«La edad de la inocencia», cuya trama ha sido muy encomiada por la crítica americana, estará en el cartel solamente hasta mañana.

El lunes ocupará su lugar «Locura errante», de Richard Dix.

Después será estrenada oficialmente «La edad de la inocencia».

Nuestras familias, asiduas al bello coliseo, aprovecharán seguramente la magnífica ocasión que ahora se les brinda para admirar «La edad de la inocencia».

Será día de gran concurrencia.

«LYCEUM»

Una interesante exposición quedará abierta hoy en el «Lyceum».

Roberto Campoamor, uno de nuestros artistas más destacados, expondrá en los salones de la culta sociedad femenina del Vedado, un magnífico catálogo de sus obras.

La apertura está anunciada para las cinco y media, estando la presentación del artista, a cargo del señor Antonio Martínez Bello.

EN EL ANGEL

Una boda se verificará hoy sábado, a las diez de la noche, en la hermosa iglesia del Santo Angel Custodio.

Julia Requeijo Rojas, gentil y muy graciosa señorita, contraerá matrimonio con el señor Jesús Queris y Hermoso.

Simpática ceremonia, que reseñaremos mañana.

CASINO NACIONAL

El hermoso Casino Nacional, centro de recreo y diversión del gran mundo habanero, cerró sus puertas en la noche del jueves.

Con la fiesta de esa noche, espléndida en todos sus aspectos, dió fin a la temporada que tan brillantemente se ha venido desenvolviendo.

El general Matías Betancourt tiene grandes proyectos para la próxima, de los que en su oportunidad informaremos.

DR. CABRERA
San Miguel No. 116. Telf. A-4198.
EXCLUSIVAMENTE RADIOGRAFIAS y CANCER.—RADIOGRAFIAS A DOMICILIO. RADIOTERAPIA, RADIUM

Dr. Valdés Anciano
M-1794. PRADO No. 20.
Exclusivamente enfermedades Nerviosas y Mentales.

3 GRANDES VIAJES
¡A ESPAÑA en 9 DIAS!
VAPOR "MEXIQUE"
ESPAÑA A FRANCIA
ESCALAS: VIGO, CORUÑA, GIJON, SANTANDER, ST. NAZAIRE
SALIDAS: 29 de Marzo, 4 de Mayo, 10 de Junio
PARA VERACRUZ: 22 Marzo - 27 Abril - 3 de Junio
LINEA de NEW YORK-PLYMOUTH-HAVRE
Salidas semanales por los super-paquebots
"NORMANDIE" (El vapor mayor del mundo) Saldrá por primera vez de NEW YORK 7 de JUNIO
"ILE de FRANCE"-"PARIS"-"CHAMPLAIN"-"LAFAYETTE"
AGENCIA GENERAL de la HABANA O'REILLY 66
Apartado 1090-Tel. A-1476
Cable: TRANSAT
French Cº G.º TRANSATLANTIQUE

Venta del 1 $
Venga Hoy
Un período de inusitada actividad se advierte en toda la Habana: Comienza a sentirse el Verano y el público inteligente y práctico, acude desde todas partes a la Venta del Peso, para equiparse de los mejores artículos que el dinero puede comprar.
COMPRANDO AHORA AHORRA UNA PARTE APRECIABLE DE SU DINERO.
Mercancía de Verano de garantía absoluta.
TODO A PESO.
La Casa Grande

CONSERVATORIO ORBON

En los salones del Conservatorio Orbón, Reina 76, se verificará mañana domingo, a las nueve de la noche, el Reparto de Diplomas y Medallas a los alumnos del sexto y séptimo año, correspondiente al Curso de 1933 a 1934.

Dicho acto se regirá por el siguiente programa:

Primera parte: Rondó de la Sonata Op. 13. Beethoven. Srta. Carmita Perdomo. Diplomada. Sexto Año. Balada Op. 38. Chopin. Señor Arturo Marcelín. Diplomado. Sexto Año. Balada Op 47. Sr. Agustín Irulegui. Diplomado. Sexto Año.

Segunda parte. Entrega de Diplomas y Medallas a los alumnos laureados, por el Sr. Director.

32 Variaciones en do menor. Beethoven. Scherzo Op. 39. Chopin. Señorita Gladys Perna. Alumna Graduada. Preludio y Fuga en la menor. Bach-Liszt. Phantasiestucke Op. 12. Schumann. Des Abends. Aufschwung. Warun? Grillen. Señor Juan Antonio Cámara. Alumno graduado. Medalla de Oro y Diploma.

En el próximo mes de abril se verificarán ejercicios escolares, tomando parte los alumnos del Conservatorio de todos los grados.

QUINCE AÑOS

Recientemente ha cumplido la feliz edad de los quince una señorita muy gentil y graciosa: Nieves Yolanda Magaz y Recio.

Enhorabuena.

NOTA DE DUELO

En la ciudad de Santa Clara, donde residía, ha dejado de existir la señora Mariana Osés viuda de Toledo, respetable dama dotada de altas virtudes y perteneciente a una antigua y respetable familia de Villaclara.

Al consignar tan sensible fallecimiento, enviamos nuestro pésame más sentido a sus atribulados hijos, los conocidos doctores Cándido y Rogelio Toledo Osés, muy relacionados en esta capital.

RESTABLECIDO

Así se encuentra en estos momentos, vencida la dolencia que por varios días lo mantuvo recluído en sus habitaciones, el licenciado León Ichaso, tan querido de todos en esta casa, donde labora desde hace años.

La asistencia experta y acertada del talentoso doctor Gaspar Llovet, contribuyó muy eficazmente a su rápida curación, que tan pronto le ha permitido reanudar sus ocupaciones profesionales.

Enhorabuena.

LA REVISTA «CHIC»

Llega a nuestra mesa el número de «Chic», correspondiente al primero de marzo.

Sus páginas, con lectura amena y bellas fotografías, vienen prestigiadas por conocidas firmas.

La sección de modas, de gran interés para la mujer, ocupa lugar destacado de este número, llamado a obtener gran éxito.

Se agotará.

Edel FARRES

PARIS - HOTEL MONT - THABOR
(Opera).——4 rue du Mont-Thabor 4——(Place Vendome)
HOTEL DE LUJO Y ECONOMICO
180 HABITACIONES CON BAÑO Y DUCHA
En este Hotel encontrarán toda clase de facilidades por ser su GERENCIA ESPAÑOLA

Ud. también puede ser un EXPERTO en RADIO en pocos meses..
Miles otros han alcanzado éxito en esta profesión siguiendo mi famoso método de enseñanza por correspondencia en español. UNICO experimentado en la práctica durante 30 AÑOS seguidos. Aprende pronto y fácilmente y en su propia casa, todas las ramas de esta industria: Televisión—Cine Sonoro—Radio-telegrafía y telefonía—Sistemas de Amplificación—Onda Corta y Larga, etc., etc.... No necesita experiencia previa alguna.
TODO ESTO GRATIS CON SU CURSO
Ultramoderno receptor Superheterodino, Analizador, y Herramientas dotados—SIN COSTO ADICIONAL — para que haga trabajos que le producirán dinero.
¡Aumente sus ingresos! ¡Sea otro de mis alumnos prósperos! Pida mi Libro GRATIS a vuelta de correo.
Envíe Hoy Este Cupón
ESCUELA NACIONAL DE RADIO
ESTABLECIDA DESDE 1905
No tenemos Agentes ni Sucursales. Dirección única:
4006 S. Figueroa St. Los Angeles, Calif. E. U. A.
PIDA MI LIBRO ILUSTRADO GRATIS
SR. J. A. ROSENKRANZ, Presidente
4006 S. Figueroa St.—Los Angeles, Calif., E.U.A. Dept. 51-D3
Sírvase enviarme, sin obligación de mi parte, su LIBRO ilustrado GRATIS, con datos para ganar dinero en RADIO.
Nombre..... Edad.....
Dirección.....
Población..... Prov. o Edo.....

E.C.D. 2016

Belt concede otro plazo a los empleados

Quedará cesante el que no acuda a su puesto antes de las 8. Pago de suministros

El Alcalde, Dr. Belt, concurrió ayer al Ayuntamiento. Igual hicieron el Secretario de la Administración, los Jefes de los Departamentos, y algunos empleados, retirándose estos últimos cuando comprobaron que no había acudido la mayoría a sus labores.

CONSEJILLO EXTRAORDINARIO

El Alcalde celebró momentos después un consejillo extraordinario con los Jefes de Departamentos, haciendo a la prensa las siguientes declaraciones:

«En consideración al afecto y estimación que he guardado en todo momento para mis empleados, y teniendo en cuenta que por el estado de perturbación existente que hay, y con él cierta confusión, que ha influído seguramente en el ánimo de no pocos empleados de este Municipio, por este medio dirijo una cordial invitación a los mismos, para que presten su cooperación a fin de restablecer el funcionamiento normal de esta dependencia.

Quiero dar la nueva oportunidad para todos aquellos que se sienten, sobre todas las cosas, fieles cumplidores de su deber, y amantes del orden y de la estabilidad de las instituciones republicanas, para que concurran a sus puestos hoy sábado a las ocho de la mañana, en el bien entendido que transcurrido dicho plazo procederé a sustituir a todo aquel que no concurra a sus labores.

Dr. Guillermo BELT,
Alcalde Municipal de la Habana»

CESANTIAS Y NOMBRAMIENTOS EN EL MUNICIPIO

El Secretario de la Administración Municipal entregó ayer a los repórters la siguiente nota: «Reunidos en Consejillo extraordinario los Jefes de los distintos Departamentos con el Alcalde Municipal, éste dió cuenta que había dispuesto la cesantía del Sr. Rogelio Díaz, Jefe de Pedidos del Municipio, y hermano del ex Jefe del Departamento de Impuestos Sr. Valentín Díaz; así como también las cesantías de los empleados Dr. Ramón Betancourt; doctora Ofelia Domínguez; Manuel García Alfaro; Amaury Escalona y María Nespereira.

Fueron designados para las vacantes de Jefe de Impuestos el Sr. Julio de Jesús Castellanos y para Secretario de la Comisión de Impuesto Territorial el Sr. Antonio Pérez Reyes.

COBRAN LOS CONTRATISTAS MUNICIPALES

Ayer le fueron entregados los cheques a los contratistas que hacen el suministro al Municipio, liquidándoles el mes de enero del corriente año.

DESPACHO ALGUNOS ASUNTOS

El Secretario del Trabajo estuvo poco tiempo en su oficina. Despachó distintos asuntos urgentes, disponiendo la redacción de los Decretos arriba consignados, marchándose después para Palacio.

BURLA BURLANDO

JUSTICIA TARTARA

COMO las cosas de Asia andan hoy tan revueltas, me he dedicado a leer a ratos perdidos la narración que ha hecho Marco Polo de su viaje al Imperio Celeste, hoy República demoníaca. No me dediqué a esa lectura, claro está, con el objeto de formar opinión sobre las «rebumbias» actuales del gran continente... Cuando uno no puede explicarse las de por acá, mal podrá opinar sobre las de otros países tan remotos... Marco Polo realizó su célebre viaje en el año de 1250, en el que imperaba Gengis Gan como dueño y señor de toda el Asia.

Parece, pues, que lo que acontecía allí en tiempos tan lejanos no habrá tenido gran influencia en las ideas y en los sucesos actuales de China. Sin embargo, ya se notaba el germen de las ideas de «reivindicación» y de justicia que hoy dan por suyas los «reformadores» del Viejo y también del Nuevo Mundo.

De los habitantes del país que a la sazón atravesaba, refiere Marco Polo lo siguiente: «En conformidad con su doctrina, a cualquiera que hurtaba, saqueaba o asesinaba a otro que no perteneciese a su «cofradía», no se le tenía por delincuente. Al contrario, se le conferían los más altos honores. Por otra parte, si el hurtado o asesinado era de la hermandad, aunque fuese un pícaro de profesión, se le consideraba como mártir y santo y se honraba su memoria.

¿No se ve en eso una especie de semilla de la justicia **sui generis** que ha venido a germinar y florecer en el mundo al cabo de setecientos años? Según las novísimas doctrinas, lo mismo en Asia, que en Europa, que en la América, hoy el que roba y mata a otro que no es de su partido realiza una obra meritoria; y el que sucumbe en manos del enemigo se le tiene por héroe y por mártir.

Es una tradición de justicia que se había conservado hasta nuestros tiempos solamente entre ñáñigos y gitanos, pero que ahora ha sido adoptada por gentes de mayor cultura... No tienen, pues, los «innovadores» de hoy en día ni el mérito de la originalidad. Ya la justicia que hoy damos como hija del «progreso» era practicada por las hordas tártaras en el año de 1250. ¡Hace setecientos años!...

VACUNA COMUNISTA

Creen los gobiernos templados y «comprensivos» que accediendo a algunas de las desaforadas peticiones de la grey comunista se la humaniza y se la aplaca. Es un error: con cualquier concesión que se le haga, aunque sea leve, lo que se hace es, precisamente, secundar su política maquiavélica.

He aquí que se les concede a los «rojos», por ejemplo, que residan de «guagua» tantos o cuantos días o semanas o meses del año la vivienda que ocupan. ¿Qué se ha logrado con ello? En primer lugar, admitir su «beligerancia» y con ello prestar nuevos alientos a la «comunidad». Y en segundo lugar, el más importante, introducir la desconfianza y el desaliento entre los propietarios; con lo que resulta que éstos ya no pensarán en nuevas construcciones, ni siquiera en mejorar y reparar sus fincas.

Pero no es esto solamente; con la supresión de las fabricaciones de casas viene la falta de trabajo para los albañiles, carpinteros, herreros, pintores, instaladores, etc., etc. Es decir, que se crean nuevos contingentes de «desocupados» que es lo que busca la política soviética. Este ejemplo de la propiedad urbana se puede aplicar a las más de las concesiones que se hagan al comunismo contra la propiedad particular. No la destruye de golpe, pero la va minando lentamente hasta conseguir su total ruina.

Los que creen en la eficacia del **similia similibus curantur** aplicado a la fiebre bolchevique, están equivocados. El microbio del comunismo ni merma ni se atenúa con la introducción en el organismo social de otros microbios más benignos. Al contrario, lo que hacen es acrecentar el número de los microbios «patógenos» y su virulencia.

Hay, por lo tanto, que atacar al enemigo con energía y resolución, y al mismo tiempo tratar de darle vigor y fortaleza al cuerpo social. Todo lo demás es privarle de sus medios de resistencia, y conducirlo a la ruina y a la muerte.

M. ALVAREZ MARRON.

La excursión realizada por la Federación de Plomeros a Pinar del Río fué un éxito

Se efectuó un almuerzo como homenaje al Jefe Local de Sanidad pinareña, cruzándose levantadas frases de mútua cooperación. El jefe militar de la plaza estuvo presente

Grupo primero de los expedicionarios en el momento de su llegada a Pinar del Río, con las autoridades y comisiones que esperaban su llegada

Con arreglo al programa trazado, se efectuó la excursión organizada por la Federación Nacional de Plomeros de Cuba a la vecina provincia de Pinar del Río.

Los excursionistas llegaron a la capital pinareña a las once de la mañana, siendo esperados por varias comisiones, por los plomeros de la localidad y numeroso público, así como por algunas autoridades locales.

Los excursionistas se dirigieron acto seguido a la Jefatura local de Sanidad, donde eran esperados por el jefe de la misma y personal a sus órdenes. La señora Rosario Noguerola, comisionada por la Federación, dirigió breves y elocuentes frases de salutación al jefe de aquel Departamento, basadas en el deseo de los plomeros de cooperar a que la parte sanitaria que les concierne se realice dentro de lo dispuesto por las ordenanzas sanitarias, significando que esa colectividad obrera no sólo encamina sus esfuerzos en favor de sus miembros, como hombres libres y trabajadores, sino también en beneficio de la comunidad.

Habló después el socio fundador número uno, señor Rafael Piedra, quien se extendió en consideraciones sobre la difícil obra del plomero como ejecutante de los planes de Sanidad y haciendo hincapié en las necesidades que, en ese orden de cosas, se echaban de ver en la mayor parte de las localidades del interior.

El doctor Martínez, jefe local, dió las gracias por las frases laudatorias que se le habían dirigido.

En un hotel de la localidad se sirvió poco después un almuerzo ofrecido por la comisión de propaganda al expresado funcionario con abundante y selecto menú, en que predominaban los platos criollos.

Concurrieron a este acto el jefe militar de la plaza, señor Manuel Benítez, el jefe local de Sanidad, varios empleados del departamento, representaciones de varias casas comerciales habaneras relacionadas con la Federación, así como de las establecidas en aquella capital, el jefe local de Sanidad de San Juan y Martínez, todos los inspectores del Negociado de Ingeniería Sanitaria de las Jefaturas de la Habana y Marianao y otras muchas personas.

La orquesta Sport Antillano amenizó la excursión y el almuerzo.

La señora Rosario Noguerola ofreció el almuerzo, contestándole el doctor Martínez con elocuentes frases.

Los concurrentes a estos actos actos echaron muy de menos la presencia en los mismos del Presidente de la Federación, señor Antonio G. Márquez, retenido en la Habana por las ocupaciones de su cargo de representante de los Ferrocarriles Unidos ante la Secretaría de Sanidad.

Mr. Cowan, presidente de honor de la Federación, envió un cariñoso telegrama de adhesión y saludo.

BROMAS Y VERAS

Por JOAQUIN ARISTIGUETA

UN humorista me escribe una carta que echa humo y me dice: «hay que ver la rapidez con que, en cualquier Secretaría, se cursan las denuncias, por absurdas que sean, contra los comerciantes'.

Efectivamente, gestiona usted un asunto justo, o de beneficio general y hasta de bien público y riqueza nacional (como alguno que yo sé, y no cito por ser parte interesada, pero que refiere nada menos que a la posible venta de un millón de toneladas de azúcar cubano) y duerme el sueño de los justos; pero denuncia usted que en un taller de zapatero remendón han dejado cesante a un «nativo» y el zapatero se encontrará con la horma de su zapato a los diez minutos.

—¿Por qué echó usted a ese «nativo»?

—Porque confundía los zapatos Luis XV con las pantuflas de $0.15; de tacón no sabía más que, es un teatro «Nacional-Gallego»; y de la punta no tenía más conocimientos que los del castillo frente al Morro. En fin, que en cuanto cogía un zapato metía la pata.

—¡Pero es «nativo» y tiene derecho a ganarse la vida! Así que tiene usted una multa de cincuenta pesos, tiene que recibirle otra vez y...

—Sí; y tengo que cerrar el establecimiento...

Pero como el zapatero resultaba algo humorista también, le dijo:

—Mire: sus zapatos tienen la suela gastada; déjemelos y le pondrá medias suelas el «nativo».

—¿Usted es bobo compadre? ¡A mí, no! Porque ya estoy viendo que si me pone él las medias suelas, voy a tener que andar por los techos.

Y así en todas partes. Yo he presenciado hace pocos días, un espectáculo enternecedor: jamás se había visto celo mayor por los derechos del Estado. Un inspector estaba investigando no sé cuántas cosas en un hotel y a poco llegó otro inspector a realizar el mismo «servicio». El primero alegaba sus derechos de prioridad; el segundo quería «trabajar» también en beneficio del Estado. El primero quería quedarse solo; el segundo quería compartir las fatigas del trabajo, heroicamente... Y por poquito hay bofetadas. Y el dueño del hotel, en tanto temblaba, porque estaba viendo que las infracciones inevitables iban a encontrarse por partida doble y el partido había de resultarlo él.

Yo no sé en qué pararía la cosa porque yo me fuí al comedor. Pues de la cocina del hotel salía un grato tufillo a condimentos muy atrayente, que no me extraña fuera imán de inspectores que, al fin y al cabo, también son hombres y pueden ser gastrónomos.

Tratemos de algo más serio: el «Centro Andaluz» me ha invitado al baile que celebrará en el «roof garden» (vulgo castellano «azotea») del hotel «Plaza», el sábado 9.

Habrá, pues, baile por todo lo alto (ya he dicho que es en la azotea; no puede ser más alto) y habrá cada mujer...

Vamos, que habrá que ir.

Aunque el baile es carnavalesco se lucirán vestidos del mejor gusto (pues los andaluces tienen fama de rumbosos, tanto como de rumberos, y saben lucir a sus damas) yo no me disfrazo e iré correctito y nada más.

—¿«Pa» qué disfrazarse, si aquí nos conocemos todos?

Así pues, ¡al Plaza! Con el cual grito, los andaluces substituirán esa noche el clásico de: ¡a la plaza!

No es igual, pero ya que no haya toros, habrá cañas.

De manzanilla, seguro. Paquito Barrueta, el Presidente y letrado, me lo garantiza. Y voy a ver si un día un andaluz dice una verdad.

Y va de invitaciones y de cosas serias, que no todo han de ser cosas risibles y faltas de formalidad.

La Sociedad Coral de la Habana dió uno de sus afamados conciertos, el viernes último, en el Teatro de la Comedia y, aunque los cronistas del ramo ya dieron al suceso el relieve merecido, debo agradecer a su directora, doña María Muñoz de Quevedo(temperamento, devoción y carácter) la amabilidad de su invitación.

«Tenemos varias obras interesantes en primera audición, pero sobre todas «Negra sombra», del Padre Otaño, es de suma belleza», me decía la señora Muñoz de Quevedo.

Todo el programa fué de «suma belleza'. La Sociedad Coral de la Habana viene urgando en la joyería musical del mundo y de los siglos, como si le importara más el íntimo recreo y deleite que el aplauso. Y llevada de esas devociones llama, suplica a los músicos cubanos que le envíen obras folklóricas (folksónicas, mejor).

Y los músicos cubanos harían bien oyendo las demandas de esa entidad que, cantando, nos salva de tantas negaciones como gritan en el ambiente actual y desafinan.

Que todos nuestros problemas son de armonía, de concierto polifónico. De cantar y no de gritar.

Y véase por donde doña María Muñoz de Quevedo y su orquesta de voces, son las únicas voces que se pueden oír, hoy, entre nosotros.

Porque, todo lo demás es «música».

Está alejado el Sr. R. Fors del Gobierno

Tiene interés en que nadie se deje engañar por una obra mal intencionada. Una carta

Habana, marzo 8 de 1935.

Sr. Director del periódico DIARIO DE LA MARINA, Ciudad.

Distinguido señor: Ruego a usted si le es posible, tenga la bondad de ordenar la publicación en ese periódico de su digna dirección, de las siguientes líneas:

Habiendo tenido noticias de que cierto individuo, con aviesos propósitos, ha invocado mi nombre y hecho constar en diferentes lugares que el que suscribe pertenece a determinada institución, dentro de los Cuerpos de Seguridad de la República, me veo obligado a informar a cuantos me conocen, que tal versión carece de fundamento y que desde hace mucho tiempo he dedicado mis gestiones solamente a negocios particulares, alejado completamente de las actividades del actual Gobierno durante el cual, nunca, y de ninguna forma, he desempeñado cargo ni comisión de clase alguna.

Muy agradecido, señor Director, quedo a sus órdenes, atto. s. s. Ricardo Fors.

S.c: Consulado 37.

Atribúyese la falta de agua en la Habana a que el dinero no se invierte en mejorar el acueducto

En la Cámara de la Propiedad se dijo que los fondos se destinan al «pago de una vasta empleomanía inútil, ahogando las iniciativas de los funcionarios técnicos»

Conforme habíamos anunciado, ayer celebró su acostumbrada sesión almuerzo, en el Hotel Florida, la Cámara Nacional de la Propiedad, prestigioso organismo que preside el señor Carlos de Zaldo, Jr.

El acto resultó muy lucido, asistiendo como invitados de honor los directores de la revista financiera «Cuba Importadora e Industrial», señores Miguel González Rodríguez y Juan B. Surís.

Anotamos, además, entre los concurrentes, a los señores Enrique Leyte-Vidal, Secretario de la Cámara; Conrado Massaguer, J. Granda, T. García, F. Barrueco, M. Recio, M. Vallina, Mr. Beers, que fué representado como nuevo miembro de la Cámara, Paul Mendoza, A. Fernández, G. Sust Jr., Héctor de Lara y G. Díaz.

Presidió el señor Carlos de Zaldo, quien abrió la sesión presentando al señor Beers, y cediéndole la palabra seguidamente al señor Miguel González Rodríguez, invitado especialmente para que diera a conocer un interesante trabajo que tiene en preparación relacionado con las funciones administrativas del Acueducto de la Habana.

El señor González Rodríguez dijo, entre otras cosas:

«El asunto es muy amplio y complejo y de por sí extraordinariamente interesante. A medida que he ido adentrando en la investigación, ha ido arraigando cada vez más en mi la opinión que primitivamente formé, de que la causa fundamental de la desmoralización del servicio del abasto de agua de la Habana, estriba, en la desorganización funcional de Administraciones municipales sucesivas, durante las distintas etapas históricas nacionales, sin excluir el escandaloso período en que ese Departamento fué regido por la Secretaría de Obras Públicas.

Nuestra investigación nos permite ya formar el criterio, de que el Acueducto de la Habana, administrado con normas políticas y sus funcionarios sujetos a los cambios administrativos del Gobierno de la Ciudad o del de la Nación, no podrá nunca responder a las necesidades de la población.

No estamos capacitados para determinar si la insuficiencia de agua en la población se debe, como se asegura, a pérdidas subterráneas por la deficiente red de tuberías distribuidoras y por los desperdicios, o a la escasez de agua en los manantiales que surten el Acueducto; pero en lo que sí no nos cabe duda alguna, es que sea cualquiera que fuese la causa que motive la escasez de aquélla, ella descansa fundamentalmente en el sistema administrativo usado hasta ahora, que ha sometido a la Administración del Acueducto a los vaivenes de la política militante, impidiendo destinar los ingresos normales del suministro de agua a solucionar el problema de su escasez, usando esos fondos en otros fines ajenos a su administración como sucedió durante la época machadista, prodigándolos en el pago de una vasta empleomanía innecesaria para sus trabajos normales, y ahogando por motivos también de interés político las iniciativas de funcionarios técnicos capacitados que han figurado en distintas épocas al frente de ese Departamento.

Es, a nuestro juicio, indispensable, por lo tanto, para moralizar el servicio del suministro del agua, substraer este servicio de la Administración pública, creando un organismo autónomo, semippúblico, integrado por miembros electos para períodos determinados por las distintas entidades de propietarios, industriales e inquilinos consumidores de agua, que rija el Acueducto con normas económicas, con los principios que impulsan a las empresas privadas, pero al mismo tiempo con la fiscalización pública necesaria de parte de los contribuyentes a los cuales deberá rendirse cuentas mensualmente por medio de una publicidad adecuada.

Sólo así será posible solucionar el pavoroso y permanente problema del abasto del agua en la Habana, problema necesitado, a mi juicio, de una atención urgente, no solamente por el elevado dispendio que actualmente significa para el contribuyente la alta tarifa del consumo y los gastos adicionales que se originan para elevar el agua a los pisos altos de los edificios, sino también por el peligro que corre la población, desde el punto de vista de salubridad y desde el aspecto de los siniestros por incendio.

A ese empeño en beneficio de la población de la Habana, pone la revista «Cuba Importadora e Industrial» todo su concurso, no solamente en el terreno espiritual de la idea con sus análisis en sus columnas, sino también en el aspecto de la acción, para lo cual se propone convocar oportunamente, tan pronto salga a la luz pública nuestro estudio, a las más caracterizadas entidades interesadas en el problema, a fin de propiciar la constitución de un Comité que gestione las medidas legislativas necesarias para la constitución de ese organismo, autónomo y semippúblico, que administre y rija el Acueducto de Albear, y para cuya iniciativa queremos solicitar en esta ocasión el valioso apoyo, no solamente del decano del Centro de la Propiedad Urbana representado por el señor Francisco Andreu, sino también la entusiasta cooperación de esta novel Corporación».

Al terminar fué muy aplaudido, siendo acogida su idea con gran entusiasmo por todos los concurrentes.

MOVIMIENTO DE PASAJEROS POR LA VIA AEREA

Pasajeros llegados de Miami:

A bordo del avión de la Pan American Airways «Americana Clipper», que arribó ayer procedente de Miami, llegaron los pasajeros siguientes: Edith H. Hodkin; William D. Gann; Helen Parker; Fred A. Kasshork; May B. Sharpe; Esperanza Ros; Alberto Badell; Leopoldo Aguilera; Ada Greenstein; Lillian Schiffman; Ambert Jordan; Howard Jordan; Sally Gardner; William E. Martín; Clara Ramos; Mary C. Thompson; Katherine Stone; Edward C. Stone; Ethel A. Eldrigde; Clarisa R. de Smith; Claudio Smith; Frank E. Holloway; Dodothy Zigler; Robert Smith; Harold E. Johnson; Kata B. Jonson; Arthur C. Baillie; J. Stanley Reeve; Eleonor W. Reeve; Lila Osborne.

Llegados en el segundo avión:

A bordo del avión «Soutner Clipper» de la Pan Americana Airways que arribó ayer procedente de Miami, llegaron los pasajeros siguientes: Marie Johnson; Kanaichi Shioya; Oscar Pernia; Fred Parod; Ether Parod; Joseph Safarik; Joan Bindler; Allen Bindler; Margaret Bindler; Alberto V. Malaret.

Llegados del interior:

A bordo del avión de la Compañía Nacional Cubana de Aviación NC7582 que arribó ayer procedente de Guantánamo y ciudades intermedias, llegaron los pasajeros siguientes: M. de la Vega; R. O. Less; V. A. Wilson y Raoúl Alvarez, procedentes de Santiago de Cuba; Armando Leal, procedente de Manzanillo; Miguel Escaray y Arturo Fernández, procedentes de Camagüey; Antonio González, procedente de Santa Clara.

Pasajeros salidos para Miami:

A bordo del avión de la Pan American Airways «Southern Clipper» que salió ayer por la tarde para Miami, embarcaron los pasajeros siguientes: Lyer Pahmke; Lyle Pahmke; Lucile Euler; Frank Fuller; Vincent A. Wilson; Anna Charles; Ralph Gaindal; Lellsi S. Schradis; Edward C. Stone; Katherine Store; Ethel N. Eldridge; Alice Kane; Mary Henderson; Olga Pataky; John Cannevard; Thoedore Kahlert; Charles Ginart; Carl Estes; Menzo V. Moóre; Guillermo Martínez; Joaquín Veon Waloke; Irene Phylles Rose y Trevor F. D. Rose.

Salidos en el segundo avión para Miami:

A bordo del avión de la Pan American System «American Clipper» que salió ayer para Miami, embarcaron los pasajeros siguientes: Carl Leigh; Edith H. Hoogin; Roy N. Nerhood; Al Abrams; Agnes Denu; Louis Rosenberg; Irene Butterfield; Caroline Allen; Clarence Allen; Mary C. Thompson; Richard Bausmann y Hugh Kirbu.

Salidos en el tercer avión:

A bordo del avión de la Pan American Airways que salió ayer para Miami, embarcaron los pasajeros siguientes: Vilma Lewis; Marcella Johnson y Ernest Haebner.

Salidos para México.

A bordo de uno de los aviones Commodoro de la Pan American Airways que salió ayer para Mérida, embarcaron los pasajeros siguientes: Leila Osborne; Berthrand Hopper y Janice Hopper.

Salidos para el interior:

A bordo del avión de la Compañía Cubana de Aviación que salió ayer por la mañana a las 7:30 a.m., del aeropuerto de Rancho Boyeros, para Guantánamo y ciudades intermedias, embarcaron los pasajeros siguientes: James R. Stewart; Charles S. Pineo, para Camagüey; Herm Luttich, Pablo Bermann y José M. Rodríguez para Santiago de Cuba.

Interesante la Exposición del libro frances

Se celebrará durante el mes de Abril y promete constituir un éxito. Es nueva y original

El Círculo de Amigos de la Cultura Francesa, importantísima sociedad que desde hace algún tiempo viene desarrollando sus iniciativas admirables y que cuenta en la actualidad con gran número de afiliados que le dan calor y vida entre los que pueden citarse elementos muy principales de la intelectualidad cubana, unidos a otros afines de nacionalidad extranjera, se propone celebrar el próximo mes de abril la Exposición del Libro Francés, iniciativa plausible que ha tenido su presidente, el Dr. José A. Barnet, de rancio abolengo cubano y muy ligado por vínculos de la sangre a la patria de Pasteur y de Moliere, y que promete resultar un evento digno de apuntarse con letras de oro en los fastos literarios de este país.

El Círculo de Amigos de la Cultura Francesa ha solicitado y obtenido la autorización para poner la Exposición del Libro Francés bajo los auspicios de la Secretaría de Educación, lo que le dará, como es consiguiente, el aspecto de un certamen oficial, habiéndole ofrecido, además, dicho Departamento su valioso apoyo.

También auspiciarán la Exposición del Libro Francés, la Legación de la República francesa, a cargo del culto literato y orador Excmo. señor Edouard Carteron, ministro plenipotenciario y enviado extraordinario de aquella República hermana, y también del Círculo de la Librería Francesa de París, del Comité France-Amérique de la Havane.

El Automóvil Club de Cuba, que preside con tantos méritos el distinguido caballero Sr. Andrés A. de Terry también figura en sitio preeminente entre las sociedades que han calorizado la idea féliz del doctor José A. Barnet, actualmente Secretario de Estado, y desde los primeros momentos procedió por medio de su junta directiva a dar al presidente del Círculo de Amigos de la Cultura Francesa todas las facilidades para instalar en sus amplios, elegantes y bien decorados salones la primera Exposición del Libro Francés en Cuba, que habrán de servir de marco espléndido a los anaqueles y vitrinas en que serán colocados los volúmenes que enviarán los bibliófilos nacionales y las treinta casas editoras de París que han anunciado ya la remisión de una selección de obras escogidas y diferentes producciones de las mismas.

La Exposición del Libro Francés (primera en Cuba), organizada por el Círculo de Amigos de la Cultura Francesa se inaugurará a principios del mes de abril, y habrá de resultar, por los datos que tenemos y por todos los detalles que hemos dejado apuntados más arriba, con otros que nos reservamos para próximamente, algo sensacional, de buen gusto y de bellos e interesantes atractivos.

Grave acusación contra el Señor Loret de Mola

Declarados cesantes el Director del Trabajo y otros altos Jefes de Secciones y varios Negociados

Firmó ayer el Jefe del Estado un Decreto a propuesta del Secretario del Trabajo, señor Emilio Gaspar Rodríguez, dando por terminados «por conveniencias de la Administración», los servicios que venía prestando el señor Armando Loret de Mola como Director del Trabajo, sin que se haya designado la persona que ha de sustituirlo.

Confidencialmente se nos informó que la actitud Presidencial hacía el señor Loret de Mola obedecía a existir un informe acusatorio del Servicio Secreto del Ejército en el que se consigna, entre otras cosas que los empleados de la Secretaría del Trabajo dejaron de concurrir a sus oficinas el pasado jueves por habérseles negado la entrada al Capitolio por dos miembros de la policía del mismo, los cuales, a su vez, habían recibido esas instrucciones del Director del Trabajo, sin haber consultado con el Comité de Huelga, ni ningún otro funcionario.

CESANTIA DE ALTOS JEFES

Cumpliendo el acuerdo tomado por el Consejo de Secretarios durante los días siete y ocho de los corrientes, el Secretario del Trabajo llevó ayer tarde a la firma del Jefe del Estado un extenso Decreto por el que se declaran terminados los servicios de la casi totalidad de los Jefes de Secciones y Negociados del Departamento por no haber concurrido a las oficinas, secundando el movimiento de huelga decretado por el Frente Unico de los Empleados Públicos en apoyo de las demandas de los maestros y estudiantes.

En el referido Decreto están exceptuados algunos jefes que si bien es cierto no han asistido a sus labores, ha sido por temor a las agresiones de que puedan ser objeto, pero nunca por que apoyen el paro existente.

Crónica de El Encanto

MARZO, 9, 1935.

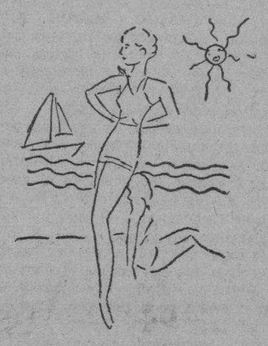

Creaciones de playa.

El Encanto se adelanta a la temporada de playa con un haber espléndido de «aciertos». Entendiendo por «aciertos» aquellas creaciones que la gran crítica de modas, la crítica con verdadera autoridad, ha ensalzado como las más finas manifestaciones del buen gusto. Modelos de trajes de baño de lana verde con listas blancas, 12.50; zapatillas de tejido de red, muy originales, 2.50. Pijamas compuestos de pantalón de jersey de lana prusia, 9.50; bandana de lana a listas en rojo, prusia, pastel y carmelita, 2.75; gorra de punto de lana en prusia, pastel y blanco, 1.50. Segundo Piso.

Camisas "Encanto".

Confeccionadas impecablemente según los más elegantes modelos ingleses en telas de excelente calidad. Cuello pegado duro y flojo. Dibujos de gran novedad. 1.85. Planta Baja.

Venta Especial de Carteras de Verano.

Un excelente surtido de carteras de piel blancas y en colores, con cierres y detalles de metal, rebajadas a 50, 90, 1.15 y 1.50. Planta Baja.

Venta Especial de Vestidos de Primavera.

Termina hoy a las 6 p. m. Incomparables oportunidades. Grandes rebajas. Un surtido extraordinariamente variado. Vestidos de crepé estampado rebajados de 4.50 a 2.65; de ratiné en colores, rebajados de 4.75 a 2.95; de jersey estampado, rebajados de 5.35 a 4.25; de seda artificial, rebajados de 6.75 a 5.25.

Ofertas de Cortes y Retazos.

Una oportunidad que reserva a su buen gusto las máximas posibilidades. Gran variedad de cortes y retazos a precios reducidísimos.

Más sedas francesas.

Las sedas francesas que El Encanto ha presentado ayer están provocando en toda la Habana los más favorables comentarios. El buen gusto de las mujeres habaneras no ha tenido nunca ante sí nada semejante. Se trata simplemente de una colección de 25 dibujos, originales de los principales creadores franceses. Pero cada dibujo es una acabadísima obra de arte. Pues bien, El Encanto presenta hoy otra novedad sensacional, otra novedad de El Encanto: un crepé satín, de fondo negro, con estampaciones de grandes flores en blanco, rosa y plata, para trajes de noche. Esta creación es uno de los grandes éxitos de París. Exclusiva de El Encanto.

Semana Especial del Tercer Piso.

Una magnífica oferta que termina hoy a las 6 p. m., que resuelve económicamente el problema de las habilitaciones veraniegas de sus hijos. Considere esta oportunidad: abriguitos y capoticas de piqué azul, rosa y blanco, en exquisitos modelos con finos bordados; para niñas de 6 meses a 2 años, 1.50 y 2.25. Tercer Piso.

Ultimo día de la Venta Especial de Zapatos de Verano.

Nuevos estilos han sido incorporados a esta sensacional venta: DAUVILLE SANDALS, finísimas, rebajadas de 12.00 a 3.90. Zapatos para niñas y jovencitas, rebajados de 4.75 y 5.00 a 1.95. Y además los estilos de 3.00 y 3.90. Ultimo día. Tercer Piso.

Una novedad sensacional.

El Departamento de Joyería acaba de recibir, entre otras novedades, una que especialmente ha de llamar la atención de su buen gusto: es un collar-cuello de galalith, lanzado para esta primavera con un éxito extraordinario. Vea, además, los nuevos clips de argolla, para oreja, y las nuevas presillas de pasta en colores.

En el vapor "Contessa", de paso para Centro América, llegó una nutrida excursión de colegiales

Dos barcos carboneros de Norfolk. Saltó un polizón de la cubierta de un buque al muelle, fracturándose un pie, y causándose una ligera lesión en la columna vertebral

Procedente de Barcelona y escalas, vía Canarias, llegó ayer el trasatlántico español «Manuel Arnús», de la Trasatlántica Española, que trajo carga general, 47 pasajeros para la Habana, y carga y 12 pasajeros en tránsito para Veracruz.

Llegaron en este barco: el comerciante italiano Casimire Spano Donceni y familia, Carmen Rojas Sánchez, Bartolomé Berenguer Montoulieu y señora, José Domenech y familia, María Cabrera del Préstamo, Aniceto Riambau Sabater, Francisco Sánchez Zeoz, José Hernández Gutiérrez, industril de Canarias; Lorenzo Triana Remedios, María Badell de Arias e hijos y otros.

Entre los pasajeros en tránsito viajan la artista mexicana Aurora Gracia Dieso y otros.

Una excursión de colegiales

Procedente de New Orleans llegó el vapor hondureño «Contessa», fletado por un Colegio norteamericano para traer en excursión a sus alumnas a la Habana y a Centro América.

Otro grupo de alumnas del propio colegio llegará la semana que viene en el «Cefalú».

El número de educandas que viene en el «Contessa» asciende a 94. Con ellas viajan el Vicepresidente del Colegio, R. Roy Robinson y siete profesoras.

El «Santa Marta»

El vapor americano «Santa Marta» llegó de Tela con cargamento de frutas y 61 pasajeros para New Orleans y 6 pasajeros para la Habana, entre éstos, Enrique Aleu, scerdote; Benigno Fernández, Amelia Benjamín, el doctor Benzett Parker, los ingenieros John Mountani y George Springer.

El «Seatrain New York»

El ferry «Seatrain New York», llegó de New Orleans con carga general.

Dos carboneros

Han llegado, conduciendo carbón mineral y procedentes de Norfolk, los vapores «Venus», danés, y el de bandera latvia «Everarda».

El «Estrada Palma»

El ferry «Estrada Palma» arribó de Key West con carga general y pasajeros.

Se fracturó un pie un polizón

El vigilante de la Policía Marítima señor Cintas, se constituyó en el primer Centro de Socorro donde fué asistido Francisco Valdés, natural de Honduras, el cual, desde la cubierta del vapor hondureño «Cefalú» se lanzó al muelle, fracturándose el pie izquierdo y recibiendo una lesión en la columna vertebral, sin que se pueda apreciar si hay lesión ósea.

Valdés va deportado por las autoridades de Inmigración norteamericana.

El «Kingsland»

Este vapor inglés llegó de Caibarién con cargamento de arroz.

Salidas

Salieron ayer: el «Santa Marta», para New Orleans; el excursionista «Columbia», para Miami; el «Estrada Palma», para Key West; el «Seatrain New York», para New York; el yate americano «Normarhall», para Miami.

El «Cuba»

Anoche llegó de Tampa y Key West el vapor «Cuba».

El teniente Hernández de la Policía Marítima, asumió la misión de la Sanidad marítima, autorizando la salida del pasaje una vez que el capitán del barco le informó que no tenía ningún enfermo a bordo.

Los que llegaron

En el «Cuba» llegaron: Humberto de Cárdenas, Rosa Bautista, Tomás M. Goutman, periodista; el oficial del Ejército americano Cliford Mathews, Pedro Iglesias y María Aguirre. Total de pasajeros traídos: 73.

Barcos que llegarán hoy

Hoy son esperados: el vapor correo español «Cristóbal Colón», procedente de España; el turbo eléctrico «Oriente», de New York; el americano «Florida», procedente de Miami, y el americano «Santa Rosa», procedente de California.

Todos traen carga y pasajeros.

PLAN DE ESTABILIZACION MONETARIA EN LONDRES

LONDRES, marzo 8. AP. En una conferencia privada de economistas del mundo entero efectuada en esta capital, se adoptó un plan de recomendaciones a las principales naciones del mundo, respecto de la estabilización monetaria y de la cláusula de la nación más favorecida.

M.E.C.D. 2016

9A SECCION

TELEFONOS:
Dirección. A-3577
Jefe de Redacción. A-3205
Sección de Sports. M-7912

DIARIO DE LA MARINA

TELEFONOS:
Quejas M-7911
A. Clasificados . . A-3333
Agencia Marianao. FO-7380

9A SECCION

AÑO CIII — EL PERIODICO MAS ANTIGUO DE CUBA — LA HABANA, SABADO, 9 DE MARZO DE 1935 — ACOGIDO A LA FRANQUICIA POSTAL — PAGINA NUEVE

LA ACTUALIDAD

España nueva y España vieja

Por LEON ICHASO

LA proyectada expedición del capitán Iglesias al Amazonas parecía un sueño. Pero ese gran sueño ha escrito ya su capítulo preliminar en el buque eléctrico «Artabro». Sueño y aún locura pareció también la empresa de Colón a quienes la escuchaban. Y cuajó en el descubrimiento del Continente americano. Sueño era la expedición de Cortés a Méjico y la de Pizarro a Perú. Y tuvo su realidad en la conquista del imperio de Moctezuma y del imperio de los Incas. Es que España ha sabido convertir las fantasías de los libros de Caballería en historia.

Ahora el capitán Iglesias, el hazañoso piloto del «Jesús del Gran Poder» irá también a América, no en son de conquista y de guerra, sino en viaje perfectamente científico y técnico; no a explotar el oro y las riquezas del Amazonas, sino a dar a la ciencia el caudal inmenso de la investigación de la fauna y la flora de aquella inmensa y misteriosa región, regada por el rey de los ríos del mundo. Irá, según lo dijo el doctor Marañón en el discurso que pronunció en la Universidad de Valencia, después de haber sido lanzado al agua el «Artabro», como émulo de los Cook y La Perouse que «marchaban en misiones de descubrimientos científicos por los mares australianos o como glorioso sucesor de los Alejandro Malespino y José de Bustamante, que tras una tregua para descansar y para adquirir nuevas fuerzas, reanudaron en España la serie maravillosa de las expediciones conquistadoras de ciencia.

A la aventura de aquellos hacedores de historia que se llaman Colón, Magallanes, Sebastián El Cano, Alonso de Ojeda y Francisco de Orellana, ha sucedido ahora la plena conciencia del tecnicismo. Pero no por eso desaparecen el genio creador de los sueños que se han de convertir en realidad, ni el valor gigante que ha de abrir el camino para ejecutarlos. «No olvidemos—exclamó el Ministro de Instrucción Pública, señor Dualde, en el mismo acto de la Universidad de Valencia, que siempre bajo la técnica está el hombre, está el alma, está el héroe para informar la empresa y corresponde al máximo de técnica el máximo de heroísmo».

El capitán Iglesias, el forjador de la hazaña que proyecta, dió ya sobradas pruebas de este valor homérico español en sus enormes vuelos, en uno de los cuales aleteó sobre el Amazonas, que lo atraía, sin duda, y lo llamaba para descubrirle los escondidos tesoros de sus inexploradas entrañas. Aquellos vuelos no fueron más que preparatorios, precursores de la expedición que está preparando.

He ahí la España que se encuentra a sí misma en esas empresas. He ahí la España que sí toma del marchar de los tiempos todo lo nuevo que la ciencia le ha dado, como ese barco eléctrico, síntesis y dechado del tecnicismo moderno, se mantiene y se apoya inmutablemente en el alma de su historia, grande, gloriosa, universal. «Ha dicho el capitán Iglesias—son palabras del citado Ministro de Instrucción Pública, señor Dualde—que la empresa es símbolo de una España nueva. Y no. Es la misma España vieja, la de siempre. Los pueblos conservan en la intimidad de su naturaleza un carácter fijo y así advertimos que Tito Livio describe a los galos con las mismas características del temperamento francés actual. España siempre ha sido la misma, heroica y audaz. Hasta en su declinación fué la misma, y así un trasunto son Iglesias y los suyos, de aquellos navegantes gloriosos que hemos evocado. Por esto, porque España es lo mismo, yo he de acabar dirigiendo unas palabras al héroe de la expedición: Capitán Iglesias, continuad la historia de España».

Y la continuará. Ahí están para ello todos los arrestos gigantes, toda la serenidad consciente y dueña de sí misma y todo el espíritu español del antiguo piloto del «Jesús del Gran Poder». Ahí está España que, suspendido el fragor de sus contiendas políticas, mira ansiosa y anhelante hacia el «Artabro» y lo impulsa con los vigorosos alientos de antaño hacia las regiones amazónicas, donde se han de reanudar, por rumbos científicos y espirituales, las glorias de sus descubrimientos americanos.

Renacen en Cataluña los sindicatos libres para combatir la ola de terrorismo

Los estudiantes católicos de España celebraron con varios actos la fiesta de Sto. Tomás

En Córdoba se ha abierto una suscripción pública para recaudar fondos con destino a las tradicionales fiestas de Semana Santa, que se quiere revestir de gran brillantez

MADRID, marzo 8. (WP.)—Los estudiantes católicos celebraron ayer el día de Santo Tomás con diversas fiestas religiosas, atléticas y culturales en la mayoría de las provincias españolas.

Los festejos tuvieron especial relieve en Madrid, viéndose todas ellas concurridísimas.

SUSCRIPCION PARA LAS FIESTAS DE SEMANA SANTA

CORDOBA, marzo 8. (WP.)—Se ha abierto en esta ciudad una suscripción pública con el objeto de dar el mayor esplendor posible a las próximas procesiones de la Semana Santa, que se piensa desfilen este año por las principales calles de la ciudad.

SE CELEBRARA EN CARTAGENA LA SEMANA SANTA

CARTAGENA, marzo 8. (WP.) — Las autoridades han anunciado que es su propósito celebrar la Semana Santa con sus tradicionales procesiones.

ANIVERSARIO DEL ASESINATO DE EDUARDO DATO

MADRID, marzo 8. (WP.)—Hoy se cumplieron catorce años desde que el presidente del Consejo de Ministros, don Eduardo Dato, fué alevosamente asesinado cuando se dirigía desde las Cortes a su residencia.

Con tal motivo se celebró una misa a la que concurrieron numerosas personas de la época de la Monarquía, que militaban en el partido Liberal Conservador.

LEA AVANCE todas las tardes. Director: J. I. Rivero

Un grupo de cincuenta mujeres pide al Jefe del Gobierno el indulto de Menéndez y G. Peña

En el discurso pronunciado en un mtin, el ex Jefe del Gabinete, Sr. Martínez Barrio, solicitó también el perdón. Los socialistas moderados piden lo mismo a Alcalá Zamora

MADRID, marzo 8. (WP.)—En las últimas horas de la tarde de hoy el presidente del Consejo de Ministros, señor Lerroux, manifestó que unas cincuenta mujeres habían solicitado verle para pedirle el indulto de los diputados socialistas Teodomiro Menéndez y Ramón González Peña, condenados a muerte como jefes de la revolución asturiana.

Ante la promesa del jefe del Gobierno de recibirlas mañana a las dos de la tarde, para escuchar los deseos de las mujeres, éstas se disolvieron.

MARTINEZ BARRIO TAMBIEN PIDE EL INDULTO

ALGECIRAS, marzo 8. (WP.)—El ex primer ministro disidente del partido Radical, señor Martínez Barrio, jefe del actual partido Radical Demócrata, pronunció hoy un discurso en un mitin de propaganda pidiendo al Gobierno el indulto de los condenados a muerte, evitándose la maldición de los ejecutados.

VISITAN A ALCALA ZAMORA LOS SOCIALISTAS MODERADOS

MADRID, marzo 8. (WP.)—Esta mañana el Presidente de la República, señor Alcalá Zamora, recibió la visita de once diputados socialistas que siguen dentro del partido las doctrinas moderadas patrocinadas por don Julián Besteiro.

Solicitaron del Jefe del Estado que interceda a favor del indulto de los diputados socialistas Teodomiro Menéndez y Ramón González Peña, condenados a muerte por consejos de guerra.

En Santander, una locomotora de barrer la nieve destrozó a un camión causando 2 muertes

Tres camiones militares que fueron desde Burgos a prestar auxilio a un pueblo de la provincia islado por la nieve, quedaron bloqueados y tuvieron, a su vez que ser socorridos

SANTANDER, marzo 8. (SE.)—En el paso a nivel de Carbayón, una máquina del Norte ha arrollado a un camión de la Sociedad Anónima «Sam» y, a consecuencia del accidente, han resultado muertos dos hombres.

El maquinista, Gabriel López San Pedro, llevaba ocho días con la máquina trabajando para limpiar de nieve la vía, y de Carbayón regresaba a Santander a una velocidad moderada. Al llegar al paso a nivel que existe en la carretera de Carbayón, que, por cierto, es el peor de toda la zona, hizo silbar la máquina, pero, sin duda, los ocupantes del camión no lo advirtieron. La máquina iba a unos 35 kiómetros por hora, cuando, de repente, el maquinista y fogonero se dieron cuenta de que estaba envuelta en llamas. Se apearon rápidamente y observaron que habían arrollado a un camión de la «Sam», que después se supo que se dirigía a Renedo, procedente de Santander.

A consecuencia del terrible encontronazo, el camión quedó partido en dos trozos y fué arrastrado algunos metros, quedando convertido en un montón de hierros y astillas.

Ni el maquinista ni el fogonero oyeron grito alguno, por lo que se supone que los ocupantes del camión murieron instantáneamente.

Al descubrir los cuerpos de las víctimas, observaron que una de ellas vivía aun, por lo que se dió aviso a Santander y acudió una ambulancia que trasladó al herido a la casa de salud Valdecilla. Al llegar a dicho establecimiento había fallecido.

Las víctimas son Pablo Bolado Castañedo, que conducía el camión, tenía 29 años de edad, habitaba en el Renedo, era casado y deja dos hijos. El otro se llamaba Daniel Mora. También de 29 años, casado.

Al parecer el camión fué arrastrado más de cuarenta metros y estalló el depósito de la gasolina, cuyas llamas fueron advertidas por el maquinista y el fogonero.

TRES CAMIONES MILITARES DE SOCORRO BLOQUEADOS

BURGOS, marzo 8. (SE.)—Salieron de Burgos tres camiones militares para auxiliar al vecindario de Pineda de la Sierra incomunicado desde el día 27 de enero. De los pueblos del camino iban recogiendo obreros para abrir una senda, pero por la noche el vendaval barrió las nieves de las alturas y tapó el camino abierto, quedando los vehículos aprisionados entre la nieve. Uno en Ibeas de Juarros, otro en Arlanzón y otro entre Villarobe y Villasur de Herreos.

En las carreteras y ventisqueros hay tres y cuatro metros de altura de nieve en una extensión de un kilómetro. Ha salido otro camión con gasolina y víveres para auxiliar a los camiones. Numerosos pueblos incomunicados reclaman auxilio. El alcalde de Neipa comunica que han perecido muchas cabezas de ganado lanar y asnal por falta de pienso. Se han hundido pajares y se temen más hundimientos porque continúa nevando.

EL FERROL, marzo 8. (SE.) A causa de un patinaje en la nieve volcaron dos automóviles en la carretera de El Ferrol a Puentedeume. Resultaron heridos graves los viajeros Argimiro Gouce, Antonio Vez Reyes, éste con fractura de ambas piernas.

De todo ello se ha hecho cargo el cónsul inglés en esta ciudad, que lo remitirá a Inglaterra.

La relación de los bienes devueltos a la ex reina Victoria

El Cónsul inglés en Santander se hizo cargo de todo a fin de enviárselo a Inglaterra

SANTANDER, marzo 8. (SE).—En virtud de la reclamación formulada por el embajador inglés, en nombre de Doña Victoria de Battemberg, y previa la autorización concedida por decreto del Gobierno, se ha efectuado la entrega de los efctos y bienes de Doña Victoria que había en el Palacio de la Magdalena. Asistieron al acto de entrega el delegado de Hacienda, don Paulino Vega, en nombre del Gobierno; don Emilio Díaz Caneja, vocal de la Junta del Patronato de la Universidad Internacional de Verano, y el cónsul de Inglaterra en Santander, Mr. Thomas Battes.

Personados en el palacio, se levantó acta de los efectos y se entregaron éstos al cónsul. Son los siguientes objetos: una cama de madera, dos mesitas de noche con piedra de mármol, siete mesas corrientes, una de ellas con piedra triangular; dos banquetas, una de ellas tapizada; dos sillas tapizadas, un biombo de tres cuerpos, el «boudoir», un escritorio de señora, una librería de dos cuerpos, con libros ingleses; un portalibros, siete mesas con consolas, tres sofás, seis sillones tapizados, un reloj de sobremesa, dos sillones tapizados, una mesa con cubierta de cristal de Granada, un tríptico tallado, un juego de tocador, dos candelabros, un reloj, nueve fotografías con sus marcos, cuatro escribanías, una de ellas orlada en plata; veinticuatro copas de plata y plata dorada, regalo de la colonia española de Londres; un servicio de porcelana de China, otro servicio de porcelana de China y juego de té, regalo de bodas de Inglaterra; un juego de unas cincuenta copas de color amarillo, un reloj antiguo, con péndulo y caja de madera, con sonería, que estaba en el «hall»; tres relojes, dos juegos de reloj de sobremesa, dieciocho cuadros y nueve fotografías de familia con sus correspondientes marcos; doce cuadros en relieve, regalo a Doña Victoria; veintitrés grabados y nueve fotografías.

El señor Martínez Barrio aboga por la nueva ley electoral y porque se hagan elecciones sin las Comisiones Gestoras

Se declara partidario de la Reforma Constitucional, siempre que no se haga perder a la Carta Magna su genuino carácter republicano y de acuerdo siempre con los deseos del país

SEVILLA, marzo 8. (SE.)—Se celebró un homenaje en favor del señor Martínez Barrio, el cual pronunció un discurso, declaración de principios.

El Sr. Martínez Barrio comenzó diciendo que debía rendir cuentas de su gestión pública con ocasión de los últimos acontecimientos políticos del país, de manera que la posición del partido de Unión Republicana aparezca claramente dibujada ante la opinión pública. No pienso extremar mis críticas contra los partidos vencidos en octubre, precisamente por eso, porque están vencidos; pero no pienso tampoco colocarme en la corriente de pasión que empieza a surgir como desquite y revancha de ese vencimiento. Posiblemente mi voz no resonará con agrado en todos los oídos, pero dejaría de ser quien soy, abandonaría la responsabilidad que me han deparado los acontecimientos y las circunstancias, si me prestara a halagar la pasión de algunos o el deseo de otros.

La rebelión de octubre encontró al partido de Unión Republicana colocado en una situación bien explícita y terminante. Habíamos condenado todo propósito insurreccional, y yo anuncié a los que alocada y entusiásticamente se aprestaban al movimiento dos cosas: una, que el partido de Unión Republicana no lo seguiría por ese camino; otra, que la rebelión estaba condenada por anticipado a ser vencida. La República en España no está instaurada por un movimiento militar ni por la confabulación de unos partidos, sino que es la República la expresión de la voluntad legítima, soberana del pueblo español, y para cambiarla y transformarla no hay desde el 14 de abril más que un camino: el de conquistar esa voluntad por la propaganda. Violentamente contra la República, ni por la izquierda ni por la derecha, menos aún los republicanos, tienen el más mínimo derecho a levantarse.

La República, hija de esa movimiento de soberanía del pueblo español, se dió a los pocos meses de instaurada, una Constitución política. En ella está marcado el derecho de las regiones a pedir y conseguir un Estatuto. Ese derecho tiene una zona infranqueable. Mientras aparezcan en las páginas de la Constitución señalada las posibilidades a gozar de autonomía regional con determinadas condiciones, ni en la oposición ni en el Poder será un obstáculo nuestro partido para que tal exigencia se levante a conseguir su Estatuto; pero de ahí no pasa.

Vengo predicando con la palabra y con la conducta la necesidad de que los republicanos establezcan rápidamente un punto de coincidencia que les permita constituir órganos de gobierno capaces de servir al régimen. Esta coincidencia desde nuestro punto de vista, desde el mío singular, ¿se refiere solamente a los grupos que integran la izquierda de la República? No. Cuando yo hablo de que coincidan los republicanos, pienso en todos los republicanos, que sirvieron a la República el 14 de abril, y no hago exclusión de aquellos grupos que no llamándose de izquierdas sirvieron a la República desde el primer instante.

Añado que yo no podré ir a inteligencias, pactos o coincidencias con ningún grupo republicano que previamente no haga dos afirmaciones: una, que mientras rija la Constitución y sean legítimos los poderes del Estado nadie ha de recurrir a violencias revolucionarias; otra, que mientras esa Constitución exista, mientras que la voluntad de España sea la que hoy es, no me he de sumar a ningún acto que pueda convertirse mañana en causa de disgregación de la unidad de la patria.

Ahora singularmente estamos viviendo horas dramáticas. Se ha rrecrecido el entusiasmo y la esperanza de aquellos partidos a quienes la Historia condenó implacable e inexorablemente el 14 de abril. Cuando pienso en eso, yo digo que la desunión de los republicanos es un acto fratricida.

Hay un medio que se presenta con toda urgencia y apremio de realizar el deseo de tranquilidad y justicia del pueblo español: aplicar la ley con serenidad e imparcialidad. Nadie podrá negarse ni sustraerse después del 6 de octubre a que la ley con imparcialidad y con serenidad sea cumplida. Yo no soy impunista; el que delinque tiene la obligación de sufrir la pena que la ley le impone. Llegará el momento en que, cumpliéndose esta pena, la voz de la misericordia se levante para pedir que se establezca un límite al castigo. Pero mientras en la conciencia colectiva no se forje esa voz misericordiosa, el deber de la sociedad es aplicar con imparcialidad la ley y todos a recibir serenamente la sanción.

Vamos, pues, y contribuyamos desde nuestro punto de vista a la pacificación y a la tranquilidard del país. Parece que se va estableciendo un acuerdo entre todos los partidos. No hay más que un camino expedito. El de hacer una nueva consulta electoral. Las próximas elecciones no deben hacerse con la ley Electoral que sirvió en las de noviembre de 1933. Esa ley Electoral es un producto torpe de una política apasionada. Se convertirá mañana en fuente de peligros para cualquier otra política apasionada que quiera utilizarla.

Otra condición ha de darse también: la de que si la consulta electoral fuera alrededor de las elecciones de Ayuntamientos, esas elecciones no sean presididas por quienes en horas no tienen como fuente de legitimidad en su actuacinó más que el favor gubernamental.

D. Diego Martínez Barrio, ex Jefe de Gobierno y Presidente del Partido Unión Republicana

Me inquieta que las elecciones municipales sean convocadas teniendo al frente de los Ayuntamientos las Comisiones gestoras gubernamentales.

Se habla con reiteración de la conveniencia y de la necesidad de la reforma constitucional. Van a entablarse próximamente conversaciones o discusión entre los partidos para procurar una coincidencia que permita disolver la Cámara e ir al cuerpo electoral con la petición de que haga una reforma constitucional. Si la reforma constitucional ha de consistir en enmendar aquellos yerros que la práctica ha demostrado y de reforzar aquellos medios de Poder que permitan su más fácil manejo, los partidos republicanos, por lo menos el nuestro, entrará en l adiscusión. Pero si lo que se pretende es desustanciar la Constitución de tal suerte que del aparato republicano del Estado quede sólo la apariencia, no podremos intervenir en la discusión.

Me parece que no es exigua la de decir que si se aspira nuevamente a revestir el Estado republicano de fisonomía monárquica, se podrá contar con todas las cooperaciones que se brinden, menos con una: con la de los republicanos fieles a su programa.

La situación del Partido de Unión Republicana es bien difícil, porque cuando se enfrenta con sus adversarios de la derecha les pide que se incorporen legalmente al servicio de la República y que procuren dejarle intacto su contenido. Y cuando se enfrenta con sus afines de izquierda, les solicita que no intenten realizar ensayos prematuros sin contar con un factor indispensable para todas las obras humanas: el tiempo. Posición política que recibe un doble ataque, el de los que creen que vamos demasiado despacio, y el de los que estiman que vamos demasiado aprisa. Pero esta posición puede ser la clave de la salvación de la República.

Investigaciones de Alcalá Zamora sobre términos jurídicos

El resultado de aquéllas fué expuesto por el Presidente en la Academia de la Lengua

MADRID, marzo 8. (SE).—Celebró sesión ordinaria la Academia de la Lengua, bajo la presidencia del señor Alcalá Zamora.

El Presidente de la República invirtió gran parte de la sesión en exponer el resultado de sus investigaciones y estudios acerca de los términos jurídicos que deben ser recogidos en el diccionario de autoridades y de las fuentes literarias dignas de tenerse en cuenta. A este propósito el señor Alcalá Zamora hizo un detenido análisis crítico-filológico de las dos versiones manejadas hasta la fecha de las partidas: la de Gregorio López, jurisconsulto de la Edad Media, único texto manejado por los hombres de leyes hasta comienzos del siglo XIX, de 1818, y la edición de comienzos de este último siglo, mandada hacer por la Academia de la Historia.

Según el señor Alcalá Zamora, la edición de Gregorio López adolece de gravísimos defectos desde el punto de vista filológico sobre todo, además de que en su aspecto jurídico no es, ni mucho menos, perfecto. A Gregorio López, un «jurisperitus» de su época, interesaban las partidas en su aspecto pragmático, en cuanto a la aplicación del Derecho positivo; era más importante para él el que quedara bien consignado en su versión el número exacto de palos que había de recibir el maldiciente o el que cometió un robo cualquiera, que la exactitud de la expresión alfonsina. Y afanado con esta preocupación dejó perder muchas veces, juntamente con gran parte del contenido jurídico del Código, la gran belleza literaria del texto y el cuidado de la dicción.

Este último defecto está evitado en lo posible entonces, en la edición más cuidada de 1818.

Pero esta edición no llegó a América. Se andaba entonces en plena agudización del movimiento separatista y no eran los tiempos más apropiados aquéllos, ni lo fueron durante muchos años, para la exportación de obras españolas de este género. Por eso en la América española se ha seguido utilizando el primitivo texto para los estudios y comentarios de las partidas. En España, en cambio, se ha utilizado preferentemente la edición del siglo XIX, a pesar de que no poco debió de influir en su contra una sentencia del Tribunal Supremo, que determinaba que en caso de duda se atuvieran los encargados de aplicar las leyes, al texto de López.

La conclusión del disertante, después de estudiar comparativamente uno y otro, es la de que el texto que se debe utilizar para la selección de palabras jurídicas en el diccionario de autoridades de la Academia, es el de la edición de la Historia de 1818.

EL P. PEREZ URBEL PROPUESTO PARA LA ACADEMIA DE CIENCIAS MORALES Y POLITICAS

MADRID, marzo 8. (SE).—En la última reunión de la Academia de Ciencias Morales y Políticas, y suscrita por los señores Pons y Umbert, López Núñez, Miñana, Sanz Escartín y Maeztu, ha sido propuesta la candidatura del sabio P. Justo Pérez de Urbel, para académico correspondiente.

El insigne benedictino será elegido en una de las próximas sesiones.

Millares de personas fueron al homenaje de desagravio al finado marqués de Valdecilla

El Ministro de Comunicaciones manifestó que solamente uno de los coches incendiados era exclusivamente para correos y que los actos de sabotage no podrían seguir

BARCELONA, marzo 8. (AP.)—Los llamados Sindicatos Libres, organizados en esta ciudad en tiempos de Martínez Anido y perseguidos más tarde al instaurarse la República han inaugurado centros en esta ciudad anunciando que primeramente realizarán una campaña en toda Cataluña y después en el resto de España combatiendo la influencia anarquista en las organizaciones sindicales.

DECLARACIONES DE JALON SOBRE EL SABOTAGE EN CORREOS

MADRID, marzo 8. (WP.)—Comentando el ministro de Comunicaciones, don César Jalón, los actos de sabotage realizados en los coches correos de varios trenes expresos declaró hoy a los representantes de la prensa que solamente uno de los coches incendiados era exclusivamente correo, pues los restantes eran una combinación de carros de carga y coches de correo.

Agregó que se han adoptado medidas para evitar que se repitan los actos de sabotage, pero se negó a dar detalles.

También se negó a indicar si las investigaciones habían dado algún resultado.

CUBIERTA DE FLORES LA TUMBA DEL MARQUES DE VALDECILLA

SANTANDER, marzo 8. (WP.)—La tumba profanada del Marqués de Valdecilla, en el cementerio del pueblo de ese mismo nombre, está materialmente cubierta de flores.

Millares de personas acudieron al acto de desagravio, viniendo muchas de ellas desde lugares apartadísimos de la provincia y de otras regiones de España.

Estaban preparando un túnel para asaltar la sucursal del Banco de Bilbao, en Córdoba

Se efectuó en Santander la detención de uno de los jefes de la rvolución en Asturias, cuyas declaraciones arrojaran mucha luz en el sumario y sobre el reparto de los millones

CORDOBA, marzo 8. SE. A las diez de la noche notaron los vecinos de la calle de Málaga que en un solar próximo a la sucursal del Banco de Bilbao se efectuaban trabajos subterráneos. Avisados los guardias, se logró detener a cuatro individuos. Desapareció el cabecilla, apodado «El Zapata».

DECLARACIONES DE UN REVOLUCIONARIO DETENIDO EN SANTANDER

SANTANDER, marzo 8. SE. El comisario de Policía de la zona norte de España, que se encuentra en Santander, ha continuado activamente estos días, después de la detención de José González Fernández, sus investigaciones, de acuerdo con la policía y la guardia civil de Asturias. Los informes que se han recibido han venido a confirmar plenamente la sospecha que se abrigaba en un principio, rebasando los cálculos concebidos en los primeros momentos. Las diligencias del comisario han dado como resultado el conocimiento de los capítulos más interesantes referentes a la actuación de José González Fernández y de otros cabecillas en los días del movimiento revolucionario en Asturias.

Según manifestaciones del comisario general, don Gregorio Rajal, la detención efectuada es, entre las practicadas de revolucionarios huídos fuera de sus zonas de acción, la más importante de toda España. En ulteriores indagatorias dirigidas por dicho comisario, el detenido ha confesado que estuvo en relación directa con el Comité revolucionario en el Banco de España en Oviedo. Ha hecho manifestaciones interesantísimas que atañen de manera muy directa al éxodo del dinero de aquella institución bancaria; aunque en su relato da a entender de manera algo confusa que no conocía a González Peña, dice que vió llegar a las puertas del Banco un automóvil que llevaba a un individuo llamado Peña, al que todos los camaradas del improvisado Estado soviético rendían gran obediencia y respeto.

En la declaración existen también datos interesantes sobre el reparto del botín entre los cabecillas, en el que le correspondió, según manifiesta, la cantidad de 6.000 pesetas, que le entregó en persona el propio Peña.

José González Fernández fué uno de los principales autores de la acción revolucionaria en Oviedo durante el período culminante y parece que manejó una ametralladora en las inmediaciones del Banco de España. Tuvo intervención muy directa en varios traslados de armas y municiones ordenados por los Comités. Dominada la situación por las fuerzas leales, logró esconderse y permanecer oculto algún tiempo, habiendo asistido poco después a unas lecciones en casa de un abogado gijonés, al que le contó confidencialmente, su intervención directa en la revolución. Como a pesar de conocer este detalle no lo había revelado a las autoridades, apenas se conoció este extremo fué detenido el abogado aludido, como también dos hijos suyos.

La declaración de José González ha dado la clave para el esclarecimiento de extremos interesantes referentes al Estado Mayor revolucionario del movimiento asturiano, esperándose que una vez trasladado al escenario que fué de la revolución se llegue a descubrimientos más sensacionales.

El detenido ha sido puesto a disposición del comandante militar de la plaza, quien, a su vez, ordenará en breve su traslado a Gijón, en donde ya se encuentra reclamado por la Auditoría General de Guerra, teniendo igualmente sobre sí reclamaciones análogas de los comandantes militares de varios puestos locales de Asturias.

SE ORDENA PRACTICAR EL LABOREO FORZOSO EN LOS TERRENOS DEL MARQUES DE SANCHEZ DALP

SEVILLA, marzo 8. SE. El ministro de Agricultura se ha dirigido al gobernador, comunicándole que se ha tomado el acuerdo de practicar el laboreo forzoso en los terrenos propiedad del marqués de Sánchez Dalp, por incumplimiento de la ley. Ha sido designada una comisión técnica.

REQUIERESE AL CAPITAN ROJAS PARA QUE NOMBRE DEFENSOR

CADIZ, marzo 8. SE. Un funcionario de la sala primera de esta Audiencia se ha personado en el Castillo de Santa Catalina, para requerir al capitán Rojas a que designe abogado en la causa por los sucesos de Casas Viejas.

DOS PERSONAS MUERTAS EN UN CHOQUE DE AUTOMOVILES

BARCELONA, marzo 8. SE. En la carretera de Esplugas, cerca del fielato, chocó un autobús de la Compañía General, que hace el recorrido desde la plaza de Cataluña a San Justo, con un «auto» particular. El choque fué tan violento, que las tres personas que iban en el automóvil resultaron gravísimamente heridas. Don Rafael Dos Pujol y su mujer, doña Mercedes Tarragó, murieron casi instantáneamente, y una niña, hija del matrimonio, fué recogida en gravísimo estado y trasladada al hospital de la Santa Cruz.

EL SR. PI Y SUÑER ABANDONA LA PRISION POR UNAS HORAS

BARCELONA, marzo 8. SE. Falleció doña Julia Suñer, madre del secretario del Ayuntamiento de Barcelona. Con este motivo, se ha permitido que saliera del «Uruguay», donde se encuentra preso, el exalcalde de la ciudad, don Carlos Pi y Suñer, sobrino de la finada. El señor Pi y Suñer ha pasado el día en la casa mortuoria y a última hora de la tarde se reintegró al «Uruguay».

LA INFLUENCIA ESPAÑOLA EN LA MODERNA PINTURA FRANCESA

PARIS, marzo 8. SE. Con asistencia del embajador de España, señor Cárdenas, el escritor M. Jean Cassou ha dado en el Instituto de Estudios Hispánicos, una conferencia sobre el tema «La pintura de Picasso y la Escuela de París».

El señor Cassou estudió las principales características de las tendencias modernas de la pintura francesa, para llegar a la deducción de que las líneas directrices y el tono pictórico acusan claramente la influencia española.

Fallecimiento del financiero Garriga Nogués

La antigua nobleza hispana ha concurrido al entierro del Duque de Miranda, ayer

BARCELONA, marzo 8. (WP.)—Ha fallecido en esta ciudad el acaudalado financiero José Garriga Nogués, importante figura de la banca catalana.

EL ENTIERRO DEL DUQUE DE MIRANDA

MADRID, marzo 8. (WP.)—A las once de la mañana de hoy se llevó a cabo el entierro del Duque de Miranda, Mayordomo Mayor que fué de don Alfoso de Borbón.

El Duque falleció a consecuencia de una intervención quirúrgica en un riñón.

En el entierro figuró la mayoría de los títulos de la antigua nobleza española que se encuentran en Madrid.

CAUSA CONTRA ONCE SOCIALISTAS EN CIUDAD REAL

CIUDAD REAL, marzo 8. (SE.)—Se vió ante el Tribunal de Urgencia la causa seguida contra once socialistas, acusados del delito de fabricación de explosivos. Durante los sucesos de octubre colocaron dos bombas en el puente de hierra de la línea Madrid-Badajoz, al paso del tren correo. El fiscal pide penas que oscilan entre treinta y catorce años de prisión. La vista había despertado expectación, por ser los procesados personas conocidas en esta capital.

También se vió ante el mismo Tribunal el juicio contra 23 mujeres de Abenojar, acusadas del delito de sedición.

DESDE ESPAÑA

DE CARA A LA VERDAD

Por M. V. DE CABAL

CONMIGO se ha hecho justicia. Así lo declaró el Sargento Vázquez en esa hora terrible del análisis postrero de sus acciones; en esa hora suprema en que las tinieblas y la luz se disputan el dominio de nuestro espíritu, de nuestra inteligencia.

Este hombre de ojos inquietantes, demacrado y dúctil pudiera haber sido un caso de observación. En su cerebro prendieron harto fácilmente las semillas de la siembra revolucionaria. —Todo será de todos; te daremos la igualdad en la riqueza, en la jerarquía, en el goce de vivir —le zumbaban a cada hora en el oído los gritadores de mitin, los articulistas de la prensa disolvente—.

Y él se detenía a mirar hacia lo hondo de las tales promesas, y bebía la cima burbujeante de la ofrecida copa. El caloricillo dulce de los primeros sueños no le dejaba ver que el sedimento de aquel licor era de sangre...

Cuando estalló la revolución que era para las gentes de buena fe —que nunca faltan— la hora de las grandes conquistas libertarias, este Sargento Vázquez se fué con los libertadores. Del enredar y desenredar de los hilos de su Consejo de Guerra, habrán deducido muchos:

—¡Qué calamidad de hombre, cómo pudo ser tan débil?

¿Débil? Sí, para un razonar sereno, demasiado débil. Mas para la razón ofuscada del que había entrado en los caminos contrarios a su disciplina la debilidad se trocaba en heroísmo.

Por eso el militar hoy fusilado se puso al frente de las turbas rebeldes y obedeció sin vacilar todas las órdenes:

—A la Vega!

—Al cuartel!

Precisamente donde los compañeros del Sargento se defendían para defender su ley y su gobierno; precisamente donde a los gritos de la insensatez antipatriótica se respondía con los de la concordia y la defensa nacional.

La enfermiza voluntad del Sargento Vázquez fué por unos días, piqueta propicia en demoledoras manos.

Ahora, en la hora del examen, de las comparaciones, del imposible rectificar y de los remordimientos, el condenado se resignó a su castigo y declaró con la lealtad ya recobrada de su juicio que era justicia la que se hacía con él.

Justicia y no crimen. Lo reconoce el reo y lo proclama momentos antes de morir, cuando ha confiado las cuitas finales de su vida, no al padre atribulado que le ha hecho compañía toda esta última noche, sino a ese otro padre de almas que pudo parecer sereno mientras le acompañaba y absolvía en nombre del Padre Universal y que, luego, rasadas en llanto las pupilas, aseguraba a todos:

—Ha muerto dignamente, cristianamente... Ha confesado sus errores y espera borrarlos con la muerte como expiación máxima.

Justicia se hizo en el Sargento Vázquez por la ley que los hombres dictaron para defender sus sociedades. Crimen se hizo en el Sargento Vázquez por los hombres que pretenden destruír toda ley y toda autoridad para dar carta de naturaleza al delito y armas al terror. Así lo comprendió el soldado rebelde al encararse con la eterna verdad; así lo dijo cerca de los oídos de aquellos hombres que esperaban con angustia el crecer de la turbia mañana:

—He sido un engañado...

Y aún se dice que añadió:

—Espero que la justicia que se me hace se aplique a los demás.

A los demás... Acaso a esos personajes de voluntad más firme y tenacidad más perversa; de más fría ambición y duro cálculo. A esos personajes que actúan entre sombras, que atan desde ellas con fuertes amarras a los ejercitores de sus inspiraciones y que, apenas un golpe de claridad amenaza revelarlos, huyen cobardemente aflojando y quebrando todos los hilos de sus tinglados.

Mientras el engañado sargento y otros tan engañados como él sufren la última pena o la prisión por vida, esos siniestros personajes se resguardan juntos bajo el tibio confort de los hoteles de lujo. Y disfrutan de la molicie y de la sensualidad de los odiados capitalistas a la vez que prosiguen su misión corrosiva de aventadores del mal. Odian a la humanidad, odian a la religión, odian a la patria por todo lo que ellos simbolizan. Predican el odio a una bandera, su bandera misma, esa bandera a la que, camino del lugar de su ejecución, saludó con gesto de postrera veneración en alarde de gallardía, este Sargento Vázquez de quien hemos sentido misericordia.

Por engañado y por débil.

M. VALERO de CABAL.

M.E.C.D. 2016

Se ofrecerá esta tarde un magnífico programa en "Oriental Park"

SUSPENDIDO EL PROGRAMA DE BOXEO ANUNCIADO PARA ESTA NOCHE

SPORTS DIARIO DE LA MARINA SPORTS

PAGINA DIEZ — LA HABANA, SABADO, 9 DE MARZO DE 1935 — AÑO CIII

TOPICOS FUTBOLISTICOS

Por Peter

—Apareció Mosquera.
—Al borde de la muerte.
—Ya es hombre nuevo.

Habíamos echado de menos, en las partidos de futbol, a Mosquera, el siempre entusiasta chief-leader de los coros del Iberia, el hombre que, con su mágica batuta (un bastón pequeño,)era quien dirigía los **cheers** que los iberistas dedicaban a sus atletas.

Transcurrían los partidos en los cuales aparecía el team de los leones y la figura ya popular de Mosquera no se distinguía en nuestros dos grandes estadios cerveceros. Y nos preguntábamos: ¿Qué le sucederá a Mosquera? ¿Se habrán enfriado sus entusiasmos por la causa del balón redondo? ¿Habrá marchado a España? ¿Estará enfermo?..

De todas estas interrogaciones que nos hacíamos, la última era la cierta, según podrá apreciar el lector por la carta que ayer nos remitió, y la cual publicamos con verdadero gusto, no ya porque se trata de una carta en la que el amigo demuestra su gratitud, sino también porque la ciencia ha salvado de una muerte segura a uno de los más distinguidos soldados de nuestra hinchada balompédica.

He aquí la carta de Mosquera:

«La Habana, 7 de marzo de 1935.

Sr Pedro Fernández Alonso (Peter.)

DIARIO DE LA MARINA.

CIUDAD

Muy señor mío:

Por la presente tengo el gusto de dirigirme a usted para encarecerle de su acostumbrada amabilidad, se sirva honrar esta dándole publicidad en esa grata sección que con tanto acierto marcha bajo su dirección, y de la que soy lector asiduo y sincero admirador.

Tiene por objeto la misma expresar el agradecimiento que siento hacia la quinta «La Purísima Concepción» del Centro de Dependientes del Comercio de la Habana, y a su distinguido y reputado personal clínico del cual he quedado altamente agradecido por los motivos que a continuación le expresaré:

Hace poco, me sentía extremadamente mal: No podía digerir alimento alguno; muchas veces, después de 24 horas de haberlos ingerido, avanzaba, y, me quedaba con un agotamiento total en todo el cuerpo debido a la falta de alimentación que mi estómago no podía recibir. Sentía fortísimos dolores en la región estomacal, y por consiguiente, bajaba excesivamente de peso; me encontraba siempre en una completa indisposición que no me permitía trabajar, ni comer mucho menos pasear y ....., en fin, mi estado era sumamente desesperado puesto que no apetecía absolutamente nada y me encontraba disgustado con tan penoso malestar .. ..

En estas condiciones ingresé en la referida quinta, a la que hace tiempo pertenezco como socio numerario y, tan pronto lo hice, se me sacó una radiografía la que presentaba una úlcera en el estómago, asentada en la región pre-pilórica que cerraba completamente el píloro, siendo ésta la causa que impedía el tránsito de los alimentos, y como consecuencia: el vómito.

A pesar del tratamiento médico a que se me sometió, la enfermedad no cedía por que la úlcera era de carácter «perforante», nombre que se les dá a éstas cuando se encuentran muy desarrolladas penetrando profundamente en las paredes del estóómago De ahí, que se impone el tratamiento quirúrgico.

Procedió el doctor Ascanio a la operación, la que consistió en la extirpación total del píloro y de una gran parte del estómago, a lo que en lenguaje técnico se le llama: «gastro piorectomio», uniéndome luego la parte sobrante del estómago con el intestino delgado (el yeyuno.)

Intervinieron también en la operación, con gran eficacia el Tocólogo doctor Para, el competente enfermero y jefe de la sala de operaciones señor Francisco Blanco, con todo el personal a sus órdenes: sus auxiliares Ramón Coya, Hipólito Freyre y Luis García.

El tratamiento post-operatorio fué magnífico; a tal extremo que, durante el mismo, no tuve el más ligero síntoma de vómitos. Contribuyeron a ello el nuevo personal que me asistió en esta etapa, compuesto por el señor Corripio, enfermero jefe, y sus auxiliares señores Julio Lanza, Melchor Goiriz, Francisco Ruisánchez, y el enfermero nocturno señor Hermilio, dirigidos por el cirujano doctor Astanio.

En estos momentos me retiro de la quinta después de haber recibido el alta por encontrarme completamente restablecido, haciendo una digestiones magníficas y con muchas disposiciones para el trabajo; así como con un gran agradecimiento, como antes dije, a la «Purísima Concepción» y su personal clínico, y en particular a todos los mencionados a los que deseo grandes éxitos en su carrera, la que consagran al alivio de la humanidad.

Doy pues a usted señor Cronista, mis más expresivas gracias por su atención al publicar la presente y me suscribo suyo affmo y S. S.

Antonio Mosquera.

Felicitamos sinceramente al gran iberista, y nuestros sinceros deseos son el de verlo en los próximos encuentros, como antes, en la dirección de los coros iberistas .

NO HABRA BOXEO ESTA NOCHE EN LA "ARENA CRISTAL"

Ha sido suspendido por la situación de alarma que reina ahora en el país

El programa de boxeo que estaba anunciado para esta noche en la Arena Cerveza Cristal, en Infanta, y en la que iban a aparecer en el star-bout Fillo Echeverría contra Russ González, ha sido suspendido en vista de la situación alarmante que reina en el país.

Los promotores creyeron que la huelga de transporte podría intensificarse, y como el programa es costoso, han decidido, en la duda, posponerlo para mejor ocasión.

Es una lástima, pues como sucede que hay dos firmas promoteriles, y cada una de ellas, tiene un par de semanas al mes para sus programas, esto nos indica que por lo menos este gran programa que se había anunicado para la noche de hoy, se dilatará por lo menos, quince días, pues el sábado entrante, y Dios mediante, tocará su turno a la pareja insumergible de Pincho y Parga.

Ojalá que el horizonte se despeje rápido y que la ciudad alegre y confiada brinde oportunidad de solaz y esparcimiento a los que viven alejados de las luchas políticas.

UN TEAM CUBANO DE BASE BALL EN CIUDAD DE MEXICO

El team «Aztecas» integrado en total por jugadores de La Habana

En un periódico mexicano encontramos la siguiente información que agradará a los aficionados beseboleros habaneros:

«La nueva novena Aztecas, que acaba de formar Homobono Márquez, para jugar una serie contra el Esfinge de Nicaragua, serie que tendrá lugar en el Parque Delta, está formada como ya hemos dicho a base de jugdores cubanos.

Muchos de ellos figuraron en el antiguo Azteca, aquel famoso trabuco que diera tanto nombre a nuestro beisbol cuando lograra imponerse a varias novenas americanas.

Pero ha puesto también Homobono en sus listas a varios peloteros mexicanos muy conocidos aquí y que todavía juegan con novenas de la Liga Mexicana.

La lista completa de los jugadores es como sigue:

Pitchers: Rosell; Palma; Dorantes y Bragaña. Catcher: Entenza. Primera base: Agapito Lázaga; Segunda base, Martínez (Zamapea); Short stop: Polín y Argumosa; Tercera base: Cuco Alfonso y en los jardines Nerón; Bejarano y Chon Ortega.

DE DONDE SON

Rosell, el famoso lanzador apodado El Brujo, por su bola de curva y su cambio de velocidad, jugó con el Aztecas desaparecido, Palma vino con un equipo cubano aquí, hace tiempo, el zurdo Dorantes, es ahora lanzador de la novena de camioneros, San Rafael Avión y Bragaña, está actualmente enrolado en las filas del Monte de Piedad, no teniéndose todavía absoluta seguridad de que juegue.

Entenza, catcher, es también muy conocido por haber jugado con el Aztecas, así como Zamapea y Cuco Alfonso.

Agapito Lázaga, que está en la inicial, cubre ese mismo puesto en el Delta, de donde lo prestan para la serie.

Polín y Argumosa son peloteros del Comintra así como Chon Ortega y Nerón se quedó aquí, después del regreso de su novena Yucatán.

Lechón Hernández, viejo pelotero cubano, ha sido nombrado entrenador de la novena, puesto que ya está desempeñando».

Johnny Allen, que fué la sensación de 1933 para decaer después en el 34, es observado detenidamente en el campamento de training de los New York Rankees, otro recluta de condiciones que podrá donde está buscando una nueva oportunidad para destacarse. Aquí le vemos tirando algunas pelotas, formando la combinación en unión de Walter Brown, resultar un regular consistente en la temporada.

CON ALGUNOS EJEMPLARES NUEVOS EN EL PROGRAMA, SE OFRECERA ESTA TARDE A LOS HIPICOS UN BUEN DIA DE CARRERAS

Muy interesante ha de resultar el programa que se brindará hoy. Se han contratado distintos caballos en el track de Miami y se espera la solución de la huelga para embarcarlos

PROGRAMA OFICIAL PARA LAS CARRERAS DE CABALLOS QUE SE CELEBRARAN HOY SABADO

PRIMERA CARRERA
(5½ furlongs)
Para ejemplares de 3 años o más
(Reclamable: $250.00)

Lier	x101
Alanova	105
Brown Dress	110
Julio Macaw	108
Dim Dam	105
Miss Lingo	105
Sun Vestal	x105
Maple Circle	103
I Novotny	105

SEGUNDA CARRERA
(1 milla y 1.16 avos)
Para ejemplares de 4 años o más
(Reclamable: $250.00)

Royal Guinea	x108
Adolph Krasa	x107
Border Patrol	x107
Espoir	105
Rough Rider	110
Robrack	115

TERCERA CARRERA
(6 furlongs)
Para ejemplares de 4 años o más
(Reclamable: $250.00)

Leah Jane	x102
Staracene	107
Reconnoiter	107
Notre Ninette	x102
Cedar Crest	112
Danger Zone	107
Netie Pebbles	107
Workless	112
Real Silk	x102
Jaz King	x107

(También elegibles)

Honest John	112
Vivian Wright	107
Fair Atina	x102

CUARTA CARRERA
(6 furlongs)
Para ejemplares de 4 años o más
(Reclamable: $250.00)

Dolice	105
Cutaloose	112
El Polar	112
Weatherproof	x107
Loyola	112
Ulverston	112
Two Bills	x107
Oregon Citizen	x107
Fair Glow	x107
Joust	107

(También elegibles)

Camp Boss	112
Lady Broadside	105

QUINTA CARRERA
(6 furlongs)
Para ejemplares de 3 años o más
(Reclamable: $250.00)

Most Wise	110
Sandy Joe	113
Representative	110
Round O.	x103
Affirmative	110
Canterchord	108
Wandring Gold	x106

SEXTA CARRERA
(5 furlongs)
Para ejemplares de 3 años o más
(Reclamable: $250.00)

Nelson	115
Aquarius	108
Rose Count	113
Satin Shoes	108
Yumuri	108
Brown Supinet	108
Sun Dance	x105
Billycoo	x105
Royal Express	x110
Guide Book	108

(También elegibles)

Pendulum	113
Baby Chink	x105
Magnitude	108
Decorous	110
Helen Lamaze	107

SEPTIMA CARRERA
(5½ furlongs)
Para ejemplares de 4 años o más
(Reclamable: $250.00)

Hard Rock	x106
Rubridge	113
Buds Choice	106
Keewatin	111
Doramelia	108
Bubblico	106
Starelius	x103
Grey Gull	x101
Pernoel	106
Hero Olga	x 98

Ha aumentado el grupo de caballos que se encuentra en Miami en espera de la solución de la huelga, para trasladarse a Oriental Park. Hasta ahora son cinco los que están listos para embarcar, uno para el Doc. Tanner, de que hablamos ayer; cuatro para la señora de Oscar Pernia, y se intenta adquirir uno más para la cuadra del señor Gato.

Tan pronto como haya facilidades para el desembarque y despacho de Aduana, harán el viaje esos pur sangs.

Después de estudiar con algún detenimiento las carreras de esta tarde, hemos llegado a las siguientes conclusiones:

Que Sun Vestal debe ganar la primera carrera del día. Por su última demostración, por que ha mejorado y por que aunque se habla muy bien de Alanova tendría ésta que estar en su mejor forma ya para poder presentar una buena batalla a la hija de Sun Flag.

En la segunda, creemos que **habrá** que ganarle a Robrack. No podemos caer del lado de los que piensan que Border Patrol debe vencer fácilmente. Es cierto que Border Patrol debe coger la punta fácilmente; que no hay ningún caballo que le salga al lado al ejemplar de Durand, pero después de la carrera de Robrack detrás de Barcelona Pete el día que Uma venció a estos dos, tenemos que considerar ganador al hijo de Wrack.

La justa parece entre estos dos caballos exclusivamente y a menos que Royal Guinea y Espoir no mejoren muchísimo quedarán distanciados en las etapas finales de los dos destacados candidatos que hemos citado, aunque nos afirmamos en creer que ganará Robrack.

DANGER ZONE EN LA TERCERA

Nos gusta mucho Danger Zone en la tercera. Ha venido mejorando gradualmente y ya en su última hizo bastante buen papel. Netie Pebbles puede ser la contraria más destacada y si Reconnoiter logra hacer su mejor demostración tanto la yegua de Macías como Staracene disputarán el placé a la hija de Pebbles.

Si Camp Boss entra en la cuarta justa, pues es el primer elegible, debe vencer a ese grupo. Es cierto que ya este ejemplar fué bautizado por un conjunto pobre en su última salida, pero era aquel «field» indudablemente más fuerte que el que tendrá de contrario esta tarde el inquieto hijo de Campfire.

Dolice debe lucir mejor que en su última y quizás si finalice a tiempo para luchar por los más altos honores de esta justa. Y de los restantes Loyola podrá hacer una buena carrera, y Oregón Citizen también tiene chance para el dinero. Ulverston quedó rezagado en su anterior salida y después no pudo hacer nada, pero no hay duda que si parte bien puede competir para los puestos secundarios con algunos de los que se acaban de citar.

NOS GUSTA CANTERCHORD

Canterchord nos gusta en la quinta. La potranca de los Fuente es corajuda, consistente, muy honrada y es el candidato a derrotar. Round O. y Most Wise parecen en condiciones de presentar batalla y no puede descartarse a Sandy Joe aunque si el paso inicial es muy violento será difícil que el ejemplar del Aevos Stable llegue a tiempo para ganar.

Brown Supinet dió una vuelta en redondo en su última salida y quedó sin correr. Pero no todos los días ocurre eso. Esta es la carrera más difícil de descifrar en toda la tarde. Royal Express no corre desde el tres de Enero y pudiera necesitar esta competencia para afilarse. Guide Book y Billycoo darán que hacer, y Satin Shoes es candidato fuerte si sale bien de la tira. Aquarius compitió contra un grupo fuerte en su última, pero hoy va en carrera más en tono con sus cualidades. En cuanto a Rose Count no arranca rápidamente y no puede olvidarse que se trata de un sprint a cinco furlongs.

En síntesis, creemos que Bromn Supinet, es la más destacada candidata al triunfo.

OTRA DIFICIL

La última es difícil de acertar también. Hard Roock, Roramelia y Grey Gull parecen los tres más fuertes aspirantes a la victoria. Pero puede olvidarse a Bublico, que tiene un magnífico chance y no debe tenerse en cuenta su anterior en que sufrió un entorpecimiento que le privó de mejor lucimiento.

Recomendamos a nuestros lectores que se fijen en los jackeys que montarán a estos ejemplares y que se «pongan» sobre el ejemplar que lleve el mejor jinete de entre los nombrados.

MAÑANA

Un magnífico programa se ha preparado para la fiesta de mañana domingo. Cuatro carreras de largo metraje aparecen en el mismo. La más importante justa será discutida a milla y diez y seis por Border Patral, Affirmative, Quidam, Quien Quiere, Tea Topics y Robrack.

Habrá un número de tanta atracción como el que acabamos de citar que ocupa el cuarto del menú. Es un evento a cinco y medio furlongs con Most Wise, Tickory Tock, Round O., Chance It, Sleive's Pride y Dome, de contendientes.

En la última, que es de las de largo metraje, figuran como candidatos fuertes La Golondrina, Gabrielle, Polar Sea, Alegretto y Pat Gaiety.

Puede considerarse el programa de mañana como uno de los mejores sino el mejor de toda la temporada.

PROGRAMA OFICIAL PARA LAS CARRERAS DE CABALLOS QUE SE CELEBRARAN MAÑANA DOMINGO

PRIMERA CARRERA
(5½ furlongs)
Para ejemplares de 3 años o más
(Reclamable: $250.00)

Exiled	x102
Zevstar	110
Two Bills	x107
Honest John	112
Danger Zone	x102
Fair Atina	x102
Smiling Moon	110
Surely	x110
Magic Arrow	x110
Black Vim	110

(También elegibles)

Sun Dance	x107
Billycoo	112
Workless	115
Cedar Crest	112
Guide Book	112
Joust	107

SEGUNDA CARRERA
(1 milla y 1.16 avos)
Para ejemplares de 4 años o más
(Reclamable: $250.00)

Princess Isabel	108
Starelius	110
Sweeping Hour	108
Magnitude	x100
Winnie C.	x101
Decorous	108
Infi Shot	x107
Rough Rider	110
Bob Custer	113

TERCERA CARRERA
(1 milla y 50 yardas)
Para ejemplares de 3 años o más
(Reclamable: $250.00)

Bubblico	109
Blondino	110
Baby Chink	105
Excention	x102
Sun Vestal	x100
Rose Count	110
Husk O Here	100

CUARTA CARRERA
(5½ furlongs)
Para ejemplares de 3 años o más
(Reclamable: $250.00)

Most Wise	107
Tickory Tock	106
Round O.	104
Chance It	106
Sleive's Pride	113
Dome	115

QUINTA CARRERA
(1 milla y 1.16 avos)
Para ejemplares de 4 años o más
(Reclamable: $250.00)

Border Patrol	107
Affirmative	107
Quidam	109
Quien Quiere	107
Tea Topics	109
Robrack	107

SEXTA CARRERA
(6 furlongs)
Para ejemplares de 4 años o más
(Reclamable: $250.00)

Grey Gull	x101
Royal Guinea	x107
Wandring Gold	x106
Pendulum	107
Representative	112
Nelson	109
Chrming Emma	104
Sandy Joe	114
Hero Olga	107
Irish Music	106

(También elegibles)

Buds Choice	104
Hard Rock	x104

SEPTIMA CARRERA
(1 milla y 1.16 avos)
Para ejemplares de 4 años o más
(Reclamable: $250.00)

La Golondrina	x109
Gabrielle	112
Keewatin	x107
Polar Sea	112
Allegretto	111
Dolice	106
Espoir	x103
Old William	115
Pat Gaiety	111

SE CREE QUE MAS DE 20,000 PERSONAS HAN DE ASISTIR A LA FIESTA INAUGURAL DE LOS TERCEROS JUEGOS DEPORTIVOS

El Stadium Nacional reunirá esa concurrencia el próximo día 16 al abrirse los Juegos. Cuba y México discutirán todos los honores. Panamá, Costa Rica y Puerto Rico hacen daño

(Especial para el DIARIO DE LA MARINA).

SAN SALVADOR, marzo 8. (AP).—Todo está perfectamente preparado aquí para los Terceros Juegos Deportivos Centro-Americanos que se iniciarán el próximo día 16 con el concurso de nueve naciones entre las cuales se destacan Panamá, Costa Rica, Puerto Rico, Nicaragua, Honduras, Guatemala, México, Cuba y El Salvador.

Los altos oficiales del Comité Olímpico local tienen concretada toda su atención en el desfile inaugural, que se efectuará el mismo día 16 por la mañana en el Stadium Nacional, construído recientemente, con un costo aproximado de cien mil pesos, y capacidad para 200.000 personas.

El Presidente de la República asistirá personalmente a la fiesta de apertura para inaugurar los Juegos, desfilando ante él los representantes de todos los países que han aceptado la invitación de El Salvador para competir.

Aunque todavía no se tienen estadísticas oficiales sobre la cantidad de extranjeros que han de reunirse aquí, se tiene entendido que más de 10.000 personas estarán presentes en los Juegos, representando otros países, de las cuales un 75 por ciento serán atletas.

Cuba y México parecen los rivales indicados para las competencias, siendo numerosos los que entienden que México recuperará la supremacía Centro-Americana que perdió en la Habana, durante los Juegos Deportivos de 1930.

México no envía tantos atletas como se esperaba, pero todas las noticias que se tienen de su delegación permiten asegurar que traen lo mejor de la nación, bien preparados, lo que significa que darán batalla hasta el final.

Cuba, cuya primera embajada se encuentra perfectamente alojada en la colonia criolla, haciendo diarios entrenamientos en horas de la mañana bajo la dirección de sus mentores, trae calidad y cantidad en su squad atlético habiéndose publicado hoy por los periódicos locales los records de los muchachos, que son excelentes.

En Atletismo, que es la competencia base de las Olimpiadas, Cuba tiene un chance hermoso para ganar, si se admite como buenas las marcas que sus atletas dicen haber hecho en la Habana. Mr. Alexander Hogarty, instructor jefe de atletismo del equipo cubano, se muestra cada vez más optimista y está trabajando en arrancadas con sus hombres. El resto del squad criollo espera la llegada de sus compañeros, que han salido ya de la Habana en dirección a esta ciudad, vía Puerto Barrios.

Si los atletas responden a los cálculos de sus instructores, los Terceros Juegos Deportivos Centro-Americanos han de ofrecer una lucha interesantísima entre los representantes de Cuba y México, quedando los atletas de Panamá, Costa Rica, Honduras y demás países en posición de alterar algunos resultados. Costa Rica sólo enviará 40 hombres a estos Juegos, pero se tiene entendido que han de dar mucho que hacer habida cuenta los records que poseen.

México y Cuba dividirán los honores en todas las competencias, y serán los rivales importantes en todos los sports. Ambos lucharán codo a codo en atletismo y basket ball, darán una buena batalla en natación y competirán con idénticas probabilidades de éxito en tennis, tiro, esgrima, volley ball y baseball.

Panamá espera apoderarse de la decisión en boxeo y tiene varios candidatos de importancia para el Atletismo. Costa Rica envía un magnífico conjunto de balompié, que será favorito frente a los cubanos, y Puerto Rico cuenta con algunos ganadores para el track.

Las Olimpiadas se extenderán desde el 16 de Marzo al 5 de Abril.

COMIENZA LA JUSTA INTERNA DE BASKET DE LA ASS. CRISTIANA

Los teams de Carlos López y Tomás Rodríguez, han de enfrentar en el primero

Para inaugurar el campeonato interno de basket ball de la YMCA, cuyo primer partido está anunciado para la próxima semana, han de batirse los fives que capitanean Tomás Rodríguez y Carlos López, los cuales lucen con sus fuerzas bastante equilibradas.

El team de Rodríguez, combinado con novatos y veteranos del game, puede reunir un quinteto lo suficientemente bueno para batallar por el éxito en este primer choque de la temporada, en tanto que las huestes de Carlos López, apoyadas en el juego efectivo de «Mingo» Rodríguez, López y Beltrán, ha de realizar su mejor esfuerzo para triunfar.

Los dos teams presentarán los siguientes jugadores:

TEAM DE RODRIGUEZ
Manolo Barrios, forward.
Raúl Serra, forward.
Trabuco Bernal, center.
Tomás Rodríguez, guard.
Colacho Pérez, guard.
Suplentes: Angel Cacho Negrete y Raimundo Valdés.

TEAM DE CARLOS LOPEZ
Albio Beltrán, forward.
R. Prego, forward.
Carlos López, center.
Domingo Rodríguez, guard.
Mario Curbelo, guard.
Suplentes: Eliseo González y Augusto Larralde.

Ramón Azcarate será el referee de estos matches, que se ofrecerán tres veces por semana, comenzando a las 6 y media.

MISCHA BOTWINNIK SIGUE AL FRENTE EN EL TORNEO DE MAESTROS DE AJEDREZ

MOSCOU, Rusia, marzo 8 .(AP) Mischa Botwinnik, campeón de Ajedrez del Soviet, se afianzó hoy en el primer lugar del torneo internacional de maestros que se efectúa aquí al derrotar a V. Tschechover, de Rusia, en 43 movimientos.

Salo Flohr, de Checoeslovakia, logró una tablas con G. Loewenfisch, de Rusia, para sostenerse en el segundo lugar. El Dr. Lasker también ganó su partida y José R. Capablanca, con las piezas negras, logró entablar una partida que jugó muy cuidadosamente contra G. Stahlberg, de Suecia.

SUSPENDIDOS TODOS LOS PROGRAMAS AMATEURS ANUNCIADOS PARA AYER

Debido a la situación anormal que atraviesa el país en estos instantes, todos los espectáculos deportivos amateurs que fueron anunciados para ayer se suspendieron, sin que se haya fijado fechas para la celebración de los mismos.

Los matches de basket ball que anunció el Instituto Edison para el floor del Atlético fueron suspendidos, e igual suerte corrieron los partidos de hand ball que marcó la Liga Social para la cancha del Asturias.

BABE RUTH DESEMPEÑARA HOY LA PRIMERA BASE DEL BOSTON CONTRA EL «CINCI»

ST. PETERSBURGH, Fla., marzo 8. (AP).—Babe Ruth, considerado el jugador de mayor colorido de base ball, se pondrá el uniforme mañana sábado para jugar por primera vez como player del Boston Braves. El famoso slugger desempeñará la inicial del Boston en el choque de exhibición que su club ha de celebrar con los Reds de Cincinnati.

El manager de los Braves no ha variado su opinión en cuanto a la posición que ha de jugar Ruth en la temporada. Bill sabe que el Babe es un outfielder, y como tal piensa dejarle en el club, pero Ruth pidió que le dejase probar en la primera, y por eso trabajará en esa posición.

JOE LOUIS, FAMOSO PESO COMPLETO, PELEARA CON BARRY EN SAN FRANCISCO

SAN FRANCISCO, Calif. marzo 8. (AP).—Con el peso más grande de su carrera, Joe Louis, peso completo negro, de Detroit, subirá al ring para el encuentro a 10 rounds que celebrará con Donald Red Barry, de Washington.

Louis es favorito para ganar el bout.

SELECCIONES PARA HOY

(Por BLUE WRACK)

PRIMERA CARRERA. CINCO Y MEDIO FURLONGS.
MAPLE CIRCLE: Le llegó su día.

Maple Circle	103	Tiene la mayor velocidad inicial.
Sun Vestal	105	Prefiere mayor distancia.
Alanova	105	Buen debutante.
I. Novotny	105	Un día de estos llegará.

También correrán: Brown Dress 110; Lier 101; Julio Macaw 108; Dim Dam 105; Miss Lingo 105.

SEGUNDA CARRERA. UNA MILLA Y 1|16
BORDER PATROL: Galopará al frente.

Border Patril	107	Parece lo mejor del día.
Robrack	115	Derrotará al resto.
Espoir	105	No pasará de aquí.
Royal Guinea	108	Ha decaído mucho.

También correrán: Rough Rider 110; Adolph Krassa 107.

TERCERA CARRERA. SEIS FURLONGS.
CEDAR CREST: Está en gran forma.

Cedar Crest	112	Este viejo corre mucho.
Danger Zone	107	Contrario de cuidado.
Honest John	112	Elegible con chance.
Reconnoiter	107	Para ésta es larga.

Tambien correrán: Leah Jane 102; Staracene 107; Notre Ninnete 102; Netie Pebbles 107; Workless 112; Real Silk 102; Jaz King 107.

CUARTA CARRERA. SEIS FURLONGS.
OREGON CITIZEN: La carrera está en chino.

Oregon Citizen	107	Por su velocidad inicial.
El Polar	112	Necesita una monta fuerte.
Camp Boss	112	Ayer maravilla fué.
Two Bills	107	Es muy rajón.

También correrán: Dolice 105; Cutaloose 112; Weatherproof 107; Loyola 112; Ulverston 112; Fair Glow 107; Joust 107; Lady Broadside 105.

QUINTA CARRERA. SEIS FURLONGS.
MOST WISE: En punta todo el camino.

Most Wise	110	Llegará volplaneando.
Canterchord	108	Siempre le sale un fantasma.
Sandy Joe	113	Llegará a tiempo para show.
Round O.	103	Se le indigestan los seis.

También correrán: Representative 110; Affirmative 110; Wandering Gold 106.

SEXTA CARRERA. CINCO FURLONGS.
GUIDE BOOK: Lo perjudica la posición.

Guide Book	108	Ya entró en forma.
Aquarius	108	Con buena monta puede ganar.
Nelson	115	Se despista en la curva.
Brown Supinet	108	De aquí para arriba.

También correrán: Rose Count 113; Satin Shoes 103; Yumuri 108; Sun Dance 105; Billycoo 105; Royal Express 110.

SEPTIMA CARRERA. CINCO Y MEDIO FURLONGS.
HARD ROCK: Con el uno hay que cogerlo.

Hard Rock	106	Baji el látigo todo el viaje.
Hero Olga	98	Finalista peligroso.
Buds Choice	106	Con Moore tendráa más chance.
Pernoel	106	A buen precio corre mucho.

También correrán: Rubridge 113; Keewatin 111; Doramelia 108; Bubblico 16; Starelius 103; Grey Gull 101.

El hombre que viste bien exije joyería de CALIDAD

Los Sujetadores de Cuello que se desgastan y pierden su buen aspecto al cabo de pocos meses de comprados, representan una mala inversión. Vale la pena insistir en joyería KREMENTZ cuya *CALIDAD* garantiza larga satisfacción.

KREMENTZ

B. J. del Riesgo, *Representante*
Rayo No. 2, Habana

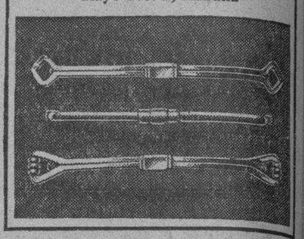

FRONTON JAI-ALAI

—Movido programa para hoy.
—Esperan dar en el Frontón.
—Con el concurso de todos.

RESULTADO DE LA FUNCION DE ANOCHE:

Primer partido

Román y Vales blancos	30
Martín y Morales azules	27

Ganador: Blancos.

Primera quiniela

	Tantos	Pagos
Vales	6	5.02
Morales	1	2.17
Juanito	5	7.54
Millán	4	6.[illegible]
Vallejo Menor	4	4.64
Martín	0	6.03

Ganador: Vales: [illegible]

5.02

Segundo partido

Hermanos Vallejo	30
Ochoa y Joaquín	27

Ganador: Blancos.

Segunda quiniela

	Tantos	Pagos
Ochoa	4	3.05
Vallejo	2	3.35
Hugues	4	4.19
Esquivel	5	6.71
Aguiar	5	7.46
Joaquín	6	9.59

Ganador: Joaquín: [illegible]

9.59

PROGRAMA OFICIAL PARA LA FUNCION DE HOY

Primer partido a 30 tantos. Paco Menor y Aguiar blancos; contra Román y Gayarre azules. A sacar ambos del cuadro 10.

Primera quiniela a 6 tantos: Aguiar; Esquivel; Ochoa; La Paz; Hughes y Morales.

Segundo partido a 30 tantos. Juanito y Hughes blancos; contra Esquivel y La Paz azules. A sacar ambos del 9 y medio.

Segunda quiniela a 6 tantos: Ochoa menor; Carrera; Faura; Martín; Vales y Juanito.

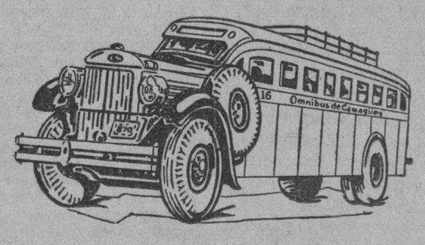

'OMNIBUS DE CAMAGUEY'

(Los Mejores de Cuba).

Salen diariamente de la Habana desde su Estación en el Hotel "PASAJE".

INAUGURACION DE NUEVOS TURNOS DIRECTOS A SANTIAGO DE CUBA

Orden de Salidas.

A las 5.00 a. m.—Para Santiago de Cuba.
A las 6.00 a. m.—Hasta Santa Clara
A las 7.30 a. m.—Hasta Camagüey.
A las 12.30 p. m.—A Santiago de Cuba.
A las 4.30 p. m.—Hasta Camagüey.
A las 7.00 p. m.—A Santiago de Cuba (Rápido).
A las 11.00 p. m.—A Santiago de Cuba.

Los "OMNIBUS DE CAMAGUEY" hacen sus viajes directos de la Habana hasta Santiago de Cuba.

Haga sus viajes siempre en nuestros Omnibus, son los más cómodos, los más confortables, los de mayor seguridad, los mejores de Cuba.

Salidas diarias desde el Hotel "PASAJE" por Zulueta, entre San José y Teniente Rey.

Reserve su asiento o pida informes por el Teléfono M-1715

SEGURIDAD. CONFORD. HORARIO FIJO

M.E.C.D. 2016

Sir Malcolm Campbell intentará un nuevo record de velocidad

GANAN LOS GIANTS SU PRIMER JUEGO DE EXHIBICION DE LA TEMPORADA

SPORTS DIARIO DE LA MARINA SPORTS

AÑO CIII LA HABANA, SABADO, 9 DE MARZO DE 1935 PAGINA ONCE

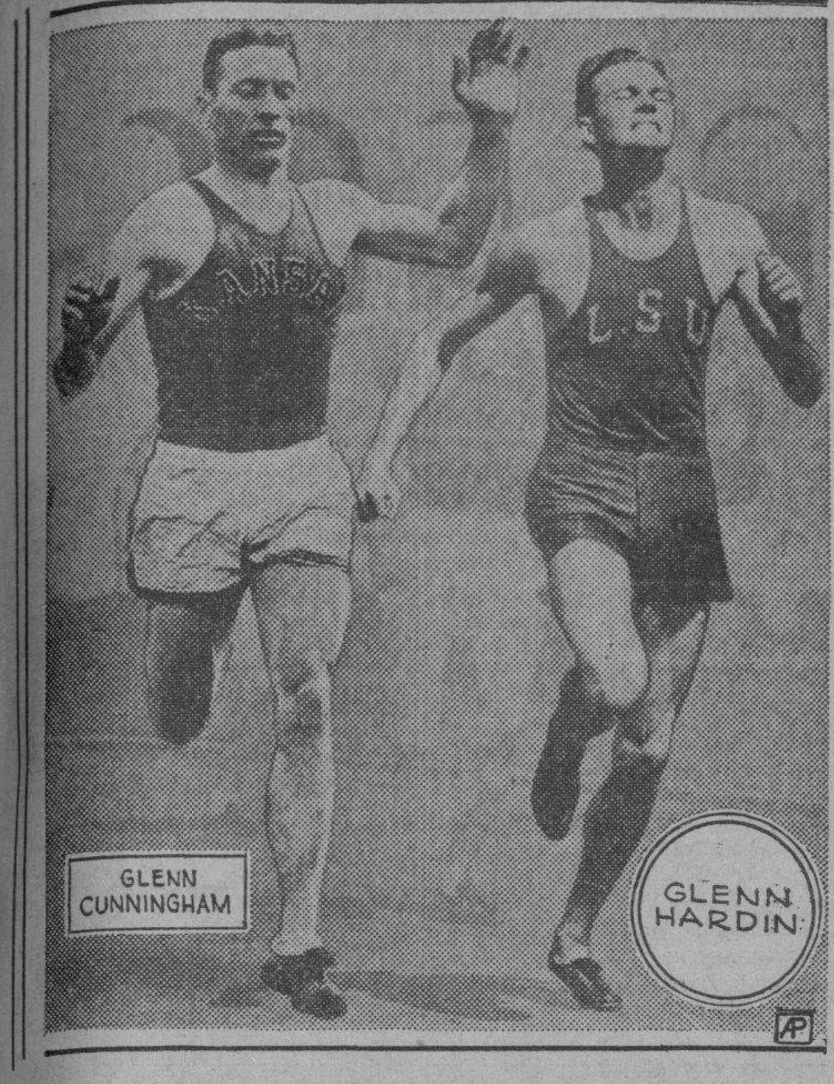

Aquí tenemos a Glenn Cunningham, el corredor de milla más notable del mundo, que se propone alcanzar un tiempo de 4:01 en la distancia. A su lado, Glenn Hardin, corredor de obstáculos, que también se propone rebajar grandemente este año el tiempo de los 400 metros

DESDE EL BULL PEN

Parece que Bob Coleman se ha decidido a jugar a la pelota como es debido en el equipo de los Atléticos de Filadelfia

Por Gali

Connie Mack, venerable manager de los Atléticos, pensó deshacerse en 1934 del outfielder Bob Coleman, que, según él era uno de los jugadores más rebeldes que había conocido en su carrera. Pero, Connie ha cambiado de parecer, y ahora cuenta decisivamente con Coleman, que tiene rara manía de conectar home runs, para formar su trío de outfielders de la temporada. Después de una serie de conferencias con el joven player, Mack ha logrado la promesa de que hará «todo lo que se le ordene y algo más también», lo que significa que «seguirá al pié de la letra las reglas de training», que es lo único que necesita hacer para lucir grande en una temporada.

Bob Coleman es un magnífico jugador natural... Tiene buen brazo, fildea bastante y batea como un condenado. Es decir, reúne todos los poquitos necesarios para llegar a ser un gran jugador y una buena atracción de taquilla. Pero, el muchacho tiene un carácter impetuoso y no gusta que le digan lo que tiene que hacer, que es precisamente la regla principal en todas las novenas. Como resultado, el año pasado tuvo varias dificultades con Mack, que no es de los que gustan tener dos directores en su novena, y eso le puso completamente fuera del staff.

Este año, convencido de que había actuado mal, Coleman ha prometido un mejor comportamiento, y Mack le ha dado un nuevo chance, abriéndole los brazos en Fort Myers, Fla. Ahora resulta que, según nos dice el cable Coleman es uno de los mejores hombres del equipo, y eso significa que el Filadelfia ha de contar con un slugger más cuando se inicie la ya próxima temporada.

Según los críticos, los dos teams indicados para discutir el pennat de la Liga Nacional son los Gigantes y Cardenales, y es opinión nuestra, que este año, vamos a presenciar una lucha interesantísima, en la que los Cubs, Piratas, Dodgers y Braves «echarán también su cuarto de espadas»... Estos cuatro últimos teams que hemos mencionado se han reforzado considerablemente, y lucen en disposición de dar batalla.

Aunque muchos crean que no, no puede negarse que los Piratas salieron bien librados del cambio que hicieron con los Cubs. Cierto que se desprendieron de Larry French, que es uno de los mejores pitchers del circuito y del outfielder Fred Lindstrom, que aún puede batear, pero, en cambio recibieron los servicios de dos ganadores consistentes como Guy Bush y Jim Weaver, que este año podrán trabajar mejor pues últimamente no estaban muy a gusto en Chicago. Todo lo que necesita el Pittsburgh es un catcher que pueda jugar todos los días y batear libremente, y Harold Pie Traynor no ha perdido la esperanza de hacerse de los servicios de Al Todd, que es el mejor hombre que tienen los Phillies.

El team de los Cubs, con Lindstrom en el outfield y French en el staff debe jugar también con mayor inspiración, y los Dodgers de Brooklyn, como dijimos ayer, pueden seguir jugando como terminaron el año pasado, y en ese caso el team se hará sentir.

En lo que se refiere a los Braves de Boston, podemos decir lo siguiente: El hitting de Ruth se encargará de marcar la diferencia entre las victorias y derrotas de la novena!

El Boston, como todos ustedes saben, ha dado siempre buena batalla por el pennant y se ha caído en los últimos momentos por la falta de hitters consistentes que hayan podido ayudar a la conquista de esos matches de 2 por 1 y 3 por 2 que perdían sus lanzadores. Ruth, siendo un jonronero nuevo en la Liga Nacional, donde los pitchers no podrán trabajarle con la libertad que lo hacían los de la Liga Americana, proporcionará al equipo esa diferencia y hará posible muchas victorias que después serán buenas para sostener al team en la primera división.

Recientemente, cuando los pitchers del Boston se enteraron de la contrata del Babe, el comentario que tuvieron fué éste:

«Ahora tendremos quien nos ayude a ganar nuestros choques apretados!» Y se ve que ello es verdad, pues si bien es cierto que el Bambino no podrá fildear con la limpieza que lo hacía antes, es indiscutible que suelto en los terrenos chicos de la Liga Nacional, especialmente en el parque de los Phillies, podrá conectar jonrones victoriosos con la misma frecuencia que lo hacía en la Liga Americana. Y eso ayudará a los Braves!

Compañía Trasatlántica Española

(Esta Compabía mantiene servicio mensual de vapores correos sin interrupción, durante todo el año entre Cuba y España y viceversa).

El rápido vapor correo

"CRISTOBAL COLON"

saldrá DIRECTO el 15 de MARZO, para:

VIGO, CORUÑA, GIJON, SANTANDER Y BILBAO.

Para VERACRUZ .... 8 y 9 de Marzo.

El rápido vapor correo

"MANUEL ARNUS"

saldrá para,

CADIZ Y BARCELONA —vía New York— 18 DE MARZO.

Más informes: GARCIA & DIAZ, Ltda. Agentes Grales. Habana. Palacio de la Lonja.— Telefs. M-6911 y M 6912

BUEN PROGRAMA PARA ESTA TARDE EN EL STADIUM TROPICAL

El team de los Aliados tiene un match importante con el nine de la Cultural a segunda hora

Si las circunstancias lo permiten, entre hoy y mañana se ofrecerán cuatro interesantes encuentros de base ball en los terrenos de La Tropical en opción al campeonato de primavera de la Liga Social.

En el primer programa, señalado para esta tarde a las tres, se jugarán par de encuentros de bastante interés, apareciendo en el turno inicial los muchachos de la Acción Republicana con el Víbora Tennis Club. Y en el segundo los del team de los Omnibus Aliados contra el Cultural.

Para mañana domingo tendremos otro programa movido, jugando el equipo de los Aliados con el team de la Havana Electric en el turno de apertura, mientras el ADC. mide sus fuerzas con la Acción Republicana, después.

Todos estos matches tienen enorme importancia, y deben reunir buena legión de fanáticos en los terrenos.

Las estadísticas del campeonato son:

LIGA SOCIAL DE AMATEURS DE DE CUBA

Compilación Oficial del Campeonato Invernal de Base ball de 1935

BATTING COLECTIVO DE LOS CLUBS.

	V.	C.	H.	Ave.
A. D. C.	246	45	77	.313
Club Cultural	199	38	57	.286
Víbora Tennis Club	180	31	51	.277
S.D. Ac. Repub.	203	30	55	.271
Ass E. O. Aliados	235	36	60	.255
H. Electric Club	209	30	52	.249

BATTING INDIVIDUAL

	V.	C.	H.	Ave.
G. Dávila, OA.	30	9	14	.467
V. Muñoz, ADC	28	10	13	.464
M. Docal, OA.	23	4	10	.435
J. Ramírez, VTC.	21	5	9	.429
S. Cervantes, AR.	21	5	9	.425
A. Paituví, OA.	26	8	11	.422
J. M. Estévez, ADC.	27	6	11	.407
J. Carmona, CC.	15	4	6	.400
R. Mirabal, CC	23	9	9	.391
J. Bercedo, HE.	18	9	7	.389
W. Nápoles, CC.	16	5	6	.375
R. Otero, AR.	24	1	9	.375
G. Guerra Armas, AR.	24	6	9	.375
J. Mesa, AR.	22	4	8	.364
M. González, VTC.	20	4	7	.350
J. Parada, CC.	17	4	6	.353
M. Michelena, CC.	23	2	8	.348
M. Costales, VTC	18	5	6	.333
C. Argimón, ADC	18	4	6	.333
J. Mercadefe, VTC.	18	5	6	.333
M. Avoy, HE.	24	3	8	.333
J. Guerrero, C C	15	4	5	.333
R. Cobo, ADC.	28	6	9	.321
R. Vega, VTC.	19	2	6	.316
A. Mesa, ADC.	16	2	5	.313
I. Rodríguez, OA.	23	3	7	.304
E. Gallardo, ADC.	28	4	8	.286
R. Ruiz, ADC	25	2	7	.280
J. Arias, VTC.	22	3	6	.276
A. González, HE.	26	8	7	.269
F. Soler, HE.	26	0	7	.269
L. Pazos, AR.	15	2	4	.267
R. Alonso, HE	24	2	6	.250
J. Beltrán, CC.	16	8	4	.250

RECORDS DE LOS PITCHERS

	G.	P.	Ave.
A. Mesa, ADC	4	0	1000
M. García, OA.	2	0	1000
J. Mendizábal, ADC	1	0	1000
G. Guerra, OA.	1	0	1000
P. Alonso, ADC.	1	0	1000
C. Argimón, ADC	1	0	1000
J. Beltrán, CC.	3	1	.750
E. Bofill, AR.	2	2	.500
J. Llusá, HE.	1	1	.500
A. Barberá, VTC.	1	1	.500
M. Alfonso, AR.	1	1	.500
A. Paituví, OA	0	1	.000
C. Llópiz, HE.	0	1	.000
J. Vázquez, HE.	0	1	.000
P. Ruiz, HE.	0	2	.000
F. Gay, VTC.	0	2	.000
R. Mallón, CC	0	2	.000
O. Jordán, OA.	0	3	.000

VENCIERON LOS GIANTS AL FILADELFIA ATLETICS CON SCORE DE 5 POR 0

MIAMI, Fla., marzo 8. (AP).—Encabezados por Melvin Ott y Dick Bartell, los New York Gigantes, blanquearon hoy a los Atléticos de Filadelfia, derrotándolos con score de 5 x 0 en el choque de exhibición efectuado aquí.

Ott conectó tres hits, todos singles, en tanto que Bartell con un sacrifice en el primero y un triple en el tercero, contribuyó a las dos primeras carreras de los Giants. Hank Leiber, disparó también otro batazo de tres esquinas, interviniendo en la última carrera del New York.

Jimmy Foxx debutó como catcher y conectó un triple.

El score por innings fué:

				C.	H.	E.
Filadelfia (A)	000	000	000	0	6	0
New York (N)	101	002	01x	5	10	0

Baterías: Caster, Alton Benton, Dietrich y Foxx: Castleman, Larry y Mancuso.

SIR MALCOLM CAMPBELL SE QUEDARA EN DAYTONA PARA BUSCAR OTRO RECORD

DAYTONA BEACH, Fla., marzo 8. (AP).—Sir Malcolm Campbell, mago de la velocidad, ha decidido hoy que su nuevo record de 276.816 millas por horas no es lo suficientemente veloz, y ha dispuesto quedarse algunos días más aquí a fin de imponer un nuevo record que sea de 300 millas por horas, que fué su «goal» cuando salió de Inglaterra.

Después de una larga conferencia con los «padres de la ciudad», Sir Malcolm llegó a la conclusión de que podrá mejorar sus promedios y decidió quedarse unos días más para tratar de implantar un record mejor.

El entrenamiento de la primavera se viene realizando con mucho entusiasmo en el campamento de los campeones mundiales, situado en Bradenton, Fla. En la parte de arriba vemos al manager Frank Frisch conversando con el Dizzy Dean y el propietario Breadon, mientras en la parte baja Pat Malone y Dazzy Vance realizan distintos ejercicios para rebajar su enorme peso.

Connie Mack cifra sus esperanzas en el éxito de Foxx

WESLEY FERRELL ES EL ALMA DEL CUERPO DE PITCHERS DE BOSTON

El veterano ex hurler de los Indios de Cleveland, está otra vez en forma y espera pitchear

SARASOTA, Fla., marzo 8. (AP).—En contraste con las dudas que existen respecto al posible éxito de Lefty Grove como lanzador regular para la próxima temporada, todo el mundo cree en el campo de los Medias Rojas de Boston que Wesley Ferrell será este año el ganador más consistente que ha de tener el club.

El orgullo de North Carolina, descartado hace un año por los Indios de Cleveland, se ha presentado en el campo de entrenamiento en inmejorables condiciones y parece encaminado a una brillantísima temporada. El brazo le está respondiendo en forma, y nada parece indicar que ha de flaquear en el trabajo diario.

Wesley ha declarado hoy que «este año ha de ganar 20 desafíos para los Red Sox», y dice que jamás se ha sentido mejor del brazo, lo cual es bastante interesante, pues como se recordará, el año pasado Wes sufrió un constante dolor en el hombro que le impidió pitchear con entera libertad.

Después de ver a múltiples especialistas y de haber tratado constantes experimentos, Ferrel decidió descansar y eso le ha devuelto inesperadamente la elasticidad del brazo. Con ello, ha recuperado la fuerza de su bola recta, y con ésta es precisamente que piensa ganar esos 20 desafíos en la temporada.

El come back de Wesley será una de las notas más interesantes de la temporada—dicen los críticos—y no cabe duda que ayudará mucho a los Red Sox en su pretensión de luchar por el pennant.

Ferrell ha sido siempre un pitcher de categoría y estando en forma podrá resultar una de las figuras más notables de la temporada.

Después de haber ganado 91 juegos para el Cleveland en cuatro campañas consecutivas, desde 1929 a 1932, el brazo de Wesley comenzó a experimentar los rigores del esfuerzo realizado y con ello perdió por completo de la velocidad. Sus dificultades no pudieron localizarse nunca, y como resultado, sus demostraciones fueron de mal en peor.

Este último año, sin embargo, el brazo de Ferrell comenzó a ceder, y así fué que trabajando por primera vez en su vida pudo ganar 14 desafíos para los Red Sox, con sólo cinco derrotas.

Este año, después de haberse pasado todo el invierno descansando, Ferrell se ha presentado en el campo de training en forma, y se tiene entendido que ha de ser el primer pitcher del club.

Joe Cronin, manager de los Medias Rojas, no ha dicho todavía en que forma ha de distribuir a sus pitchers este año, pero la impresión general es que Ferrell será el número, uno, seguido de Grove, Henry Johnson y George Pipgras.

Pipgras, incidentalmente, es otro pitcher que está buscando un interesante com back en la temporada.

Si Foxx resulta, su team dará batalla por el campeonato, pero si fracasa, decaerán

FORT MYERS, MARZO 8 (AP.) Connie Mack, veterano líder de los Atléticos de Filadelfia, cifra todas sus esperanzas de la temporada en el éxito de Jimmy Foxx como receptor.

Mack ha venido trabajando sobre Foxx desde que reportó a las prácticas, y está seguro de que Jimmy ha de cubrir eficientemente la posición, dando a Filadelfia un catcher de empuje como en la época de Mickey Cochrane.

«Nuestro futuro está en las manos de Foxx»— dijo Mack hoy. «Y si me resulta el catcher que espero, tengo la seguridad de que estaremos en la batalla todo el tiempo. Si Jimmy fracasa, en cambio, decaeremos notablemente, y entonces será muy difícil que podamos salir de la segunda división».

Foxx trabaja más que nadie en las prácticas y sigue bateando con la misma fuerza.

BLAEHOLDER ESTA ENFERMO

PALM BEACH, Fla, Marzo 8 (AP) George Blaeholder, una de las estrellas del pitching staff de los Browns de San Luis, está en malas condiciones. Al tirar repetidas veces a la inicial, después de fidear difíciles bunts, el veterano hurler se resintió del brazo, y ha tenido que mantenerse hoy en las sidelines mientras sus otros compañeros realizaban el trabajo ordinario del día.

Honrsby volvió a practicar en la inicial, demostrando decidido interés en cubrir la posición. Parece que el Rajá quiere ayudar a los Browns con su hitting, y está dispuesto a dividir con Burns el trabajo de la temporada.

SIMMONS OTRA VEZ EN FORMA

PASADENA, Calif., Marzo 8. —(AP.) Al Simmons, que durante varios años fué el mejor bateador de la Liga Americana, parece destinado a registrar un interesantísimo come back en la próxima temporada de base ball. El poderoso outfielder está bateando fuertemente en las prácticas y luce mejor que nunca.

En el día de hoy, Simmons practicó en el centerfield, pero su idea es continuar en el left, donde fué considerado el mejor hombre de la posición durante varios años.

Si Simmons pasa al center, con Mule Haas en el right, entonces el novato Vernon Washington quedará en el left.

AUN ESPERAN A RUFFING

ST. PETERSBURGH, Fla., marzo 8 (AP.) La ausencia del pitcher Bardley Red Ruffing, continúa resultando un misterio para los cronistas deportivos de N. York, quienes no acaban de explicarse por qué Ruffing no ha salido ya para el campo de training.

Muchos creen que la tardanza se debe a que han querido rebajarle el sueldo a lo que Red no ha asentido. En una forma u otra, McCarthy está esperando todavía por él para cubrir sus servicios.

LESLIE SERA LA PRIMERA

Orlando, Fla., Marzo 8. —(A. P.) Casey Stengel, manager de los Dodgers de Brooklyn, ha declarado hoy que Sambo Leslie, veterano, será la primera base de los Dodgers en la temporada.

«Mc Carthy jugó bien muchos encuentros y demostró clase — dice Stengel. Pero Leslie es superior y tiene mucha más experiencia».

El veterano infielder, incidentalmente, está trabajando con entusiasmo grande en el campo de training y a pesar de encontrarse en su tercer día de labor, está corriendo con velocidad.

Leslie bateó hoy fuerte, enviando varias líneas duras hacia los jardines.

ESTA BATEANDO DURO EL INFIELDER MYERS DEL CINCINNATI REDS

Jugando el short stop regular de los Rojos, resulta el hombre de más seguridad en el club

TAMPA, Fla., marzo 8. (AP).—Ernie Lombardi, el catcher de los Reds, rebelde de la novena, se encuentra camino del campo de entrenamiento, según ha podido saberse hoy.

El manager Dressen, no ha dicho oficialmente qué jugadores integrarán el line up pero se tiene entendido que los novatos predominarán. Los regulares y novatos sostuvieron hoy un reñido duelo habiendo finalizado en honroso empate a siete carreras.

Fué necesario que el novato short stop Myers, disparase cuatro hits muy oportunos para que los regulares pudieran empatar en el octavo inning. Piet disparó un home run por los novatos.

Lombardi y Hafey vienen juntos de California. Y ninguno de los dos ha firmado su contrato.

TODOS LOS DODGERS UNIDOS

ORLANDO, Fla., marzo 8. (AP).—Por primera vez desde que se abrió el entrenamiento, los Dodgers de Brooklyn pusieron a todos sus jugadores en acción, habiendo combinado el manager Stengel par de novenas.

Stanley (Frenchy) Bordagaray, joven outfielder de la Costa, que se espera cubra la vacante del veterano Hack Wilson y de Johnny Frederick, fué la sensación del día por su recio hitting.

En la primera excursión que hizo al plate, Bordagaray se llevó las cercas por un home run.

LOS GIANTS DAN LECCIONES

MIAMI, Fla., marzo 8. (AP).—Los New York Giants dieron hoy una lección de baseball a los estudiantes de la escuela de Max Carey, derrotándolos con anotación de 16 por cero en el encuentro de exhibición que se ofreció aquí. El manager Terry comenzó el encuentro con sus regulares y los mantuvo en el line up hasta que el team alcanzó una ventaja de seis carreras.

TIENE UN GRAN OUTFIELDER

PASADENA, California, marzo 8. (AP).—Los Medias Blancas de Chicago, que hacen su entrenamiento aquí parecen haber encontrado el outfielder que les hacía falta en Vernon (George) Washington, que fué contratado por los scouts del team después de magníficas demostraciones en su circuito.

El muchacho tiene muy bien impresionado a Jimmy Dykes, después de haber bateado con furia todos los lanzamientos.

Los Medias Blancas, incidentalmente, no han resuelto todavía el problema de su infield y no saben quien ha de desempeñar la intermedia. Parece que Dykes tiene intención de utilizar al veterano Glenn Wright en la intermedia si Zeke Bonura firma para la season.

JABEANDO

Por el Viejo Maestro

—Petersen y Neusel.
—Gaztañaga en París.
—Reapareció Ignacio Ara.

Hoy vamos a tratar aquí sobre asuntos boxísticos de Londres, París y Madrid, pero no vamos a disfrazar las noticias y ofrecerlas tal como nos la ofrece en las columnas de «Campeón», la simpática revista deportiva que con asiduidad nos sirve «La Moderna Poesía», todas las semanas. Dichas noticias quien nos la ofrece es el crítico español Joaquín Miquelarena, bien conocido ya de nuestra afición a los puños, pues muchas han sido las veces que los hemo nombrado, y no pocos han sido sus trabajos, siempre interesantes, que hemos publicado en estas columnas.

En el décimo asalto del combate Petersen-Neusel, disputado en Wembley, Londres, el 4 de febrero, Petersen fué alcanzado por un terrible swing. El latigazo le llegó a una ceja que quedó así completamente destrozada. La herida era terrible y de ella salía la sangre como de una fuente.

Peterson ya no podía hacer nada. La sangre teñía su rostro y le cegaba por completo

«No comprenderé nunca—escribe el famoso crítico de Londres, Mr. Geoffey Simpson—porque los cuidadores de Petersen le permitieron seguir peleando. Era un sacrificio estéril.

En efecto, el árbitro detuvo la pelea en el undécimo asalto y declaró a Walter Neusel vencedor por k. o. técnico Petersen había seguido batallando con una extraordinaria valentía. Todo fué inútil

«Ha sido—asegura la Prensa británica—la lucha más trágica, la más terrible de toda la carrera pugilística del muchacho de Gales»

Los críticos ingleses conceden no poca importancia al accidente de la ceja. Y, sin embargo, su afán de suavizar la derrota de Petersen no llega a extremos patrióticos exagerados. La mayoría reconoce que, antes del famoso swing de Neusel que tan fatales consecuencias tuvo, el alemán había ya demostrado su superioridad sobre Petersen.

Simpson a quien ya hemos citado antes, declara lealmente:

«La derrota de Petersen fué completa. No hay lugar a duda ninguna. De los once asaltos disputados, siete fueron para Neusel. Yo, cuando menos, se lo concedo así. Neusel que tiene más peso que su adversario y sabe perfectamente como utilizar sus kilos. Otra cosa, mucho más importante aun: la técnica de ring de Neusel es muy superior a la de Petersen».

Y así, poco más o menos, acaba un bello sueño. Jack Petersen no había dudado ni un solo momento en que vencería al germano. A base de esta victoria «segura», el mozo se había echado a pensar en una pelea contra Hamas, a quien derrotaría también y por fin, en un combate contra Max Baer, en Norteamérica, por el campeonato del mundo.

Todo esto se derrumba. Ya los norteamericanos se habían mostrado escépticos sobre las posibilidades de Jack Petersen, a quien le falta báscula para la gran categoría y a quien le falta también familiaridad con públicos de todas las cataduras. Pero su derrota a manos de Walter Neusel— ¡esa derrota tan clara!—convierte aquel escepticismo en algo mucho más doloroso: en un poco de burla.

Jack Petersen tendrá que resignarse por ahora, a seguir siendo una «esperanza local», especializada en combates organizados en Cardiff, mientras su vencedor, Walter Neusel, que tan voluminoso fracaso sufrió en su lucha con Schmeling en Hamburgo, reconquista el prestigio perdido y puede volver a los Estados Unidos con todos los honores.

Se había dejado de hablar de Neusel, como de uno de los challengers más preparados para luchar con Max Baer. La culpa fué de aquel maldito match de Hamburgo, al que ya nos hemos referido. Pero ahora volverá a hablarse del tudesco. Y con no poca razón.

La posibilidad de que se organice el match Petersen-Hamas se desvanece por completo. Todo el tinglado, preparado a base de una victoria de Petersen sobre Neusel cae al suelo estrepitosamente.

..Lo sentimos. Por una vez después de no pocos intentos y de no pocos fracasos, parecía que los ingleses habían encontrado lo imposible para ellos: un peso pesado. No podía ser verdad tanta belleza!

GAZTAÑAGA, EN PARIS

Todavía recordamos aquella noche del Circo de París—en París, naturalmente—, en que Paulino Uzcudum se deshizo de Soldier Jones en pocos minutos Había en España gran expectación y no fuímos pocos los que nos trasladamos a la capital de Francia para contemplar la epopeya

Se hicieron entonces informaciones fantásticas, algunas a toda plana.

Y, sin embargo Soldier Jones era un pobre anciano, que salió al ring, con la mirada vaga y el cabello erizado. Lo menos Soldier y lo menos Jones que hemos visto en nuestra vida. Un «paquete», en una palabra Uzcudum le atizó un «capón» y el hombre buscó la colofonia y se echó a dormir en ella para toda su vida.

Ahora, Isidoro Gaztañaga ha luchado en París contra Malibrán, y Malibrán ha sido vencido en pocos minutos Además, Malibrán es el coloso de Rhodas comparado con aquella humilde víctima de Uzcudum. Pues bien; en el caso de Isidoro, ni «enviados especiales», ni apenas comentarios, ni casi información.

No negamos que los tiempos han cambiado y que ahora el «ubrique» de los periódicos no tiene el nerviosismo y la alegría que tenía en los buenos tiempos de Uzcudum. Es verdad también que la capacidad de entusiasmo por un pugilista ha quedado reducida a la nada, poco más o menos Y, sin embargo, tenemos que decir que Isidoro Gaztañaga ha triunfado plenamente en París, como antes en Berlín y Hamburgo y que sus victorias, secas y duras—por el sistema de la porta—, merecen algo mas de lo que se le da en estos momentos.

Frente a Malibrán le ha bastado un derechazo oportuno. El negro parece que no dijo ni «pío». Se limitó a quedar crucificado en el tapiz y a que el árbitro le contara las diez de últimas.

Isidoro, sin embargo, no ha logrado la atmósfera a que tiene derecho Boxea con cuentagotas. ¿Por qué?

Habrá que pensar en lo que probablemente piensa Pierre Charles y otros luchadores por el estilo: Isidoro es demasiado bueno.

EL CABALLERO RUSTICALLI

Cuando anunciaron que, en la reaparición de Ignacio Ara, el caballero Rusticalli «le llevaría el apunte», dijimos que esto nos parecía, demasiada ópera. Reconocíamos modestamente que Rusticalli era para nosotros un ilustre desconocido.

Por lo visto, teníamos razón. Para tener razón en estos casos basta con un poco de experiencia En cuanto se anuncia que el boxeador A luchará «con uno de los primera serie más famosos del extranjero», hay q. pensar inmediatamente en que el boxeador A no quiere que se le moleste demasiado. Todos « los famosos primeras series del extranjero» e islas adyacentes, han tenido sueño siempre. Por lo menos en España.

En esta reaparición de Ignacio Ara en el Circo Price—el 5 de febrero, Ara se limitó a demostrar con su presencia que es verdad que ha vuelto de Cuba. Por su parte, el caballero Rusticalli estuvo en la vertical la cantidad mínima de tiempo: en parte por que le dolió la izquierda del maraco y en parte por que el hombre no quiso probar de ninguna manera a lo que «sabía» la derecha.

..A pocos boxeadores les hemos visto entrar en el reino de Morfeo con tanta complacencia personal.

Gracias a los «gallos» Iglesias y Lozano, que se fajaron como dos hombrecitos, entre las ovaciones del pueblo, la velada de la reaparición de Ara tuvo algún interés.

Esta es una nueva sensación de la división de los pesos ligeros: Ivan Nedomatsky, que a pesar de sus 20 años, ha ganado ya infinidad de peleas por knock out y luce destinado a invadir con éxito las filas de los profesionales.

HA HALLADO EL MANAGER JOE CRONIN UN PITCHER

SARASOTA, Fla., marzo 8. (AP).—Joe Cronin, manager de los Medias Rojas de Boston, se mostraba hoy más contento que nunca al terminarse el entrenamiento de su novena.

La razón era muy sencilla. Durante los trabajos realizados, Cronin encontró un hombre que podrá ayudarle mucho en la temporada como relief-pitcher. Ese hombre es Jack Wilson, un pitcher derecho del Pacífico, que ha venido trabajando con mucha velocidad en las prácticas demostrando enormes condiciones.

«Puede que cambie de parecer en lo que resta del entrenamiento»—dijo Cronin hoy. «Pero, teniendo en cuenta lo que ha hecho Wilson hasta el presente, creo que será un magnífico pitcher de relevo para la novena en la temporada».

I.E.C.D. 2016

SE VENDIERON IMPORTANTES CANTIDADES DE AZUCARES DE FILIPINAS Y PUERTO RICO A 3 CTS.

Bolsa de New York

Cierre de ayer por el hilo directo de L. Mendoza y Ca.

Acción	Cierre
—A—	
Am. Radiator	12⅛
Adams Expr	5⅛
Air Reducc	—
Alaska Jun	17⅛
Alleghany	1
Allied Chem	134
Allis Chal	15
Amer Can	117
Am Car Fou	13
Am F Pow	2½
Amer Ice	3¾
Amer Inter	5⅛
Amer Loco	11
Am P Light	2⅛
Amer Smel	35
Amer Sugar	66½
Am Sug. p	135⅛
Amer T and T	106¾
Am Tobac «A»	78¾
Am Tobac «B»	80
Am W Works	9⅞
Am Woolen	5⅞
Anaconda C	9⅝
Atchison	39½
Atlan Coast	23¾
Atlan Ref	22¼
Ass D Goods	8⅜
Auburn Auto	19½
Aviat Cor	3¾
Amer Bank	15¾
Amer Metal	15½
—B—	
Baldwin Lo.	1¾
Balt and Ohio	9
Bendix Avi.	13¼
Best and Co	36
Beth Steel	26⅛
Borden Co	25⅛
Briggs	27¾
Brook Man	40⅛
Byers A M	13⅞
—C—	
Can Pacif	10¼
Cann Mills	34
Case T Mach	52⅝
C de Pasco	43
Ches and Ohio	38½
Chi R Isl	1⅞
Chrysler	34
Coca Cola	179½
Col Carbon	77½
Comm and Sout	¾
Congoleum	30
Cons Cigar	8
Cons Gas	17⅜
Cons Oil	7¼
Cont Can	70
Cont Oil	16¾
Corn Prod	65
Coty Inc	4⅞
Cuba Co.	1¼
Cub Amer S.	6⅛
C Am Sug, p	53
Cmm-l Solv	19⅜
Chesapeake	37¾
Col Fuel	2⅞
Cruc Steel	—
Cons R. Cuba	—
—D—	
Del. Hudson	27⅛
Del. and Lack	12¾
Drug Inc	10½
Dupont	91⅞
—E—	
East Kodak	121½
El Auto Lit	22
El Pow Lig	1½
Elec Bond	—
Erie (R R)	8½
—F—	
Fox Film C	9¼
Frep Texas	21
—G—	
Gen A Tank	33¾
Gen Asphalt	14
Gen Elec	22⅞
Gen Foods	34½
Gen Motors	28⅝
Gen Sig Ry	20
Gillet Saf	13½
Gimbel Bros	2⅜
Gold Dust	16⅝
Goodrich R	8¾
Goodyear	19¼
Gen Bronze	5½
Great North	11¼
—H—	
Hershey, com.	—
Homestake	375
Houston Oil	13
Hudson Mot	9
—I—	
Illi Cent	10⅞
Inter R T	12⅜
I B Machine	160⅞
Int Cement	24
Int Nickel	23
Inter Tel	7
—J—	
Johns Mansv	43
—K—	
Kroger Groc.	23⅞
Kresge S S	20⅝
Kelvinator	16⅛
Kennecot	15⅛
—L—	
Lambert Co	27⅝
Ligg. Myers	105¼
Loew-s Inc	35¾
Loose Wiles	—
Lorillar d	20¼
Louisv Nas	39
Ludlum Stl	—
Lehman Cor	—
Liquid Carb	26⅜
—M—	
Macy (H R)	37¾
May Dep-t	—
Montgomery	23⅞
Miss Pac, c	—
Miss Pac, p	2⅛
Murray Corp	5⅞
—N—	
Nash	13⅜
Nat-l Dist	26⅛
Nat-l Bisc	25⅞
Nat-l Cash	15
Nat-l Dairy	16
Nat-l P Li	5½
N Y Central	13⅝
North Amer	10⅝
Norfolk and W	—
Nort Pacif	14⅞
—O—	
Ohio Oil	9⅝
Otis Elev.	13¼
—P—	
Packard Mot	3⅞
Paramount	3
Pennsylvann	19
J. C. Penney	66½
Pullman Co	45¼
Pub Serv	21⅝
Proc Garmble	49⅛
Pure Oil	6⅝
Puerto Rico	23¾
—R—	
Radio Corp	4½
Rep I Steel	10⅞
Reynolds	48⅜
Royal Dutch	29
—S—	
Safeway Sts	—
Sears Roeb	32⅝
Simmons Co	7
Soc Vacuun	11⅞
St Paul, p	2¼
So Pacific	14⅝
South Ry	8⅝
Stan Brands	16⅜
Stand Gas	2¾
Stan N J	37½
Stan Oil C	29
Stewart War	7½
Studebaker	—
Sun Oil	—
—T—	
Texas Co.	18⅞
Texas Gulf	32⅞
Timken Roll	—
—U—	
Union Carb	47
U Pacific	88
Union Oil	16¾
United Cor	1⅞
Uni Cor, pfd	22¼
Unit Fruit	80¾
U S Rubber	12⅜
U S Steel	31
U Aircraft	11½
U S Ind Alc	38½
—V—	
Vanadium	15¼
—W—	
Warner Bros	3
West Union	24⅛
West Elec	36½
Woolworth	54⅝
W Wrigley	77½

TABACO

En el mercado local siguió ayer el registro de las cantidades que tienen compradas, los fabricantes Trinidad y Hermano.

Pequeños lotes fueron adquiridos por chinchaleros, quienes los destinan al interior y al detalle en la plaza.

Noc actuaron otros compradores, aunque algunos estuvieron mirando determinadas clases de varias procedencias.

En las fincas de Partida están los mercaderes de algunas firmas comprando en matules la libre de pie de la nueva cosecha.

MERCADO DE ALGODON

Cierre ayer, en New York, por el hilo directo de Luis Mendoza y Cía.:

Marzo	12.18
Mayo	12.28
Julio	12.35
Octubre	12.18
Diciembre	12.24
Enero	12.28

MERCADO DE PIELES

Cierre ayer, en New York, recibido por el hilo directo de Luis Mendoza y Compañía:

Nuevo:	
Marzo	9.10
Junio	9.40
Septiembre	9.79
Diciembre	10.09

SUSCRIBASE Y ANUNCIESE EN EL «DIARIO DE LA MARINA»

Cotizaciones

NUEVA YORK, marzo 8. AP.—Cotizaciones al cierre de la Bolsa de New York:

Acciones: 443.463.

Bonos: $14.633.400.

COTIZACION DE LA PESETA

La peseta española se cotizó al cierre del mercado ayer, a 7.22.02 por dólar.

COTIZACION DEL FRANCO

El franco francés se cotizó ayer al cierre del mercado, a razón de 14.94 por dólar.

COTIZACION DE LA LIBRA

La libra esterlina se cotizó ayer, en el mercado local, a $4.78½.

HABANA CLEARING HOUSE

Las compensaciones de cheques entre los Bancos asociados al Habana Clearing House, ascendieron, en la liquidación de ayer a $1.642.831.73.

CAMBIOS

Tipos de venta ayer, en Bancos de esta capital:

New York, cable	1/10P.
New York, vista	1/10P.
Londres, cable	4.78½
Londres, vista	4.78¼
Madrid, cable	13.85
Madrid, vista	13.84
París, cable	6.69
París, vista	6.68
Italia, cable	8.46
Italia, vista	8.45
Bélgica, cable	23.66
Bélgica, vista	23.65
Alemania, cable	40.85
Alemania, vista	40.83
Hong Kong, cable	48.40
Hong Kong, vista	48.35
Toronto, cable	¼D.
Toronto, vista	⅜D.
Amsterdam, cable	68.70
Amsterdam, vista	68.67
Buenos Aires, cable	26.50
Buenos Aires, vista	26.40
Suiza, cable	32.90
Suiza, vista	32.88

ACCIONES DE LOS BANCOS

Cierre ayer, en New York, recibido por el hilo directo de Luis Mendoza y Compañía:

City	19⅞
Chase Bank	21¾
Guaranty	259
Irving	14⅝
Bankers	56¼
First	1.635
Chemical	39
Boston	29⅞
Royal Bank	160

GANADO

LOS PRECIOS EN PIE

Precios pagados por compradores, entregado el vacuno en el punto de origen, y en esta capital el de cerda y lanar:

	Ctvs. Libra
Vacuno, a	3
Cerda, de 7 a	8
Lanar, a	2½

LOS PRECIOS DE LA CARNE

Los precios que rigen en los Mataderos de esta capital para las carnes, son los siguientes:

	Ctvs. Kilo
Vacuno, de 1 3a	14
Cerda, de 25 a	30
Lanar, de 15 a	20

MATADERO DE LUYANO

Se sacrificaron ayer, en el Matadero de Luyanó:

	Cabezas
Vacuno	95
Cerdos	35
Carneros	10

MATADERO INDUSTRIAL

Se sacrificaron ayer, en el Matadero Industrial:

	Cabezas
Vacuno	93
Cerdos	68
Carneros	12

CARROS ENTRADOS

Ninguno.

COLEGIO DE CORREDORES NOTARIOS COMERCIALES DE LA HABANA

Cotización oficial del día 8 de marzo de 1935:

CAMBIOS	TIPOS
S/E. Unidos, cable	1/10Pr.
S/E. Unidos, vista	1/10Pr.
Londres, cable	4.79¾
Londres, vista	4.79¼
París, cable	6.68½
París, vista	6.67¾
Bruselas, vista	23.66
España, cable	13.85
España, vista	13.84
Italia, vista	8.57
Zurich, vista	32.89
Hong Kong, vista	48.55
Amsterdam, vista	68.59
Copenhague, vista	—
Christianía, vista	—
Estocolmo, vista	—
Montreal, vista	½Dto.
Berlín, vista	40.87

Notarios de turno:

Para cambios: **Alfredo Porto Casanova.**

Para intervenir en la cotización oficial de la Bolsa de la Habana:

Raul E. Argüelles,
Pedro A. Molino.

Vto. Bno.:
Joaquín G. Gumá,
Síndico.Presidente.

Eug. E. Caragol,
Secretario.Contador.

MERCADO DE MANTECA

Cierre ayer, en Chicago, por el hilo directo de Luis Mendoza y Cía.:

Mayo	13.45
Julio	13.55
Septiembre	13.59
Granel	13.55

COTIZACIONES DE AZUCARES

(APRECIACION DEL MERCADO POR LUIS MENDOZA Y COMPAÑIA)
Habana, Marzo 8 de 1935.—3 P. M.

AZUCAR CENTRIFUGA.	Anterior	Hoy
Costo y flete, New York	2.10	2.10
Cuota Americana libre «LAB»	1.97	1.97
Cuota Americana. Retención 1936 «LAB»	1.85	1.85
Cuota otros Países «LAB»	0.82	0.82
Consumo local «LAB»	nominal	nominal
Cuatro cuotas «LAB»	nominal	nominal
Tres cuotas de embarque «LAB»	1.58	1.58
AZUCAR REFINO.		
De Ref. Americanas en New York, menos 2%	4.70	4.70
De Ref. Americanas en N. Y., 2da. mano menos 2%	4.50	4.50
De Ref. Insulares, New York menos 2%	—	4.30
Consumo local en la Habana con impuestos pagados	2.00	2.00

COTIZACIONES DE LA BOLSA DE NEW YORK DE LOS AZUCARES CRUDOS FUTUROS

Marzo 8 de 1935 — (Por el hilo directo de Luis Mendoza y Compañía)

Anterior	Meses	Abre	Máx.	Mín.	Cierre
	CONTRATO NUMERO 1				
2.18	Enero	—	—	—	—
2.04	Marzo	2.06	2.06	2.06	2.06
2.09	Mayo	2.11	2.12	2.11	2.12
2.14	Julio	2.16	2.17	2.16	2.16
2.20	Septiembre	2.19	2.22	2.21	2.21
2426	Diciembre	2.28	2.28	2.27	2.27
	CONTRATO NUMERO 3				
2.03	Marzo	2.06	2.06	2.06	2.05
2.08	Mayo	2.10	2.10	2.10	2.10
2.15	Julio	2.16	2.16	2.16	2.16
2.20	Septiembre	2.21	2.22	2.21	2.21
2.26	Diciembre	2.28	2.28	2.27	2.27
2.16	Enero	—	—	—	—

Fueron compradores la American, Arbuckle, Godchaux y operadores en almacén, en varias posiciones

Los crudos para entregas futuras establecieron ayer un máximo para la temporada en los contratos de Marzo, número 3, y en los de Mayo, número 1. Quieto el refinado

Antes de la apertura del mercado de crudos ayer se anunciaron, como efectuadas el jueves a última hora, o después del cierre, las ventas siguientes: 8.200 sacos de Puerto Rico, para pronto embarque, y 4.000 toneladas de la misma procedencia, para llegar del quince al veinte del actual, a 3 centavos, a la American Sugar.

Momentos antes de la apertura, se reportó que esta misma refinería había comprado temprano un cargamento, también de Puerto Rico y para arribar el quince del actual, al precio dicho de 3 centavos.

El mercado abrió luego con tono sostenido y con ofertas de 2.000 toneladas de Filipinas, en almacenes de Nueva York; de moderadas cantidades de Cuba y Puerto Rico, para embarques en este mes y en abril, a la base de 3.05, y de Filipinas, para embarques en abril.mayo y mayo.junio, a 3.10.

Poco después de la apertura se reportó que Arbuckle había comprado 15.000 sacos de Puerto Rico, para despachar el 20 de los corrientes, a 3 centavos.

Al mediodía se anunció que la refinería de Godchaux, de New Orleans, había comprado 4.000 toneladas de Filipinas, para embarque en marzo.abril, a 3.02. También se anunciaron estas otras dos ventas: de 16.000 sacos de Puerto Rico para arribar el 25 del actual, a un refinador de New York, a 3 centavos, y 500 toneladas de Filipinas, en almacenes de Norfolk al mismo precio de 3 centavos, entregadas a un operador.

Los futuros.—Abrieron de 0 a 2 puntos más altos en ambos contratos. Establecieronse máximos para la temporada en los contratos de marzo número 3 y de mayo número 1. Se expidieron dos notificaciones de entega. En los primeros momentos de la tarde, las cotizaciones estaban a los mismos niveles de la apertura.

El refinado.—Estuvo quieto y sin variación en las cotizaciones. Las extracciones fueron moderadas solamente.

Mercado de Londres.—Cerró escasamente sostenido. Había vendedores de crudos al equivalente de 0.82 centavos, libre a bordo puerto cubano.

MERCADO DE METALES

Cierre ayer, en New York, recibido por el hilo directo de Luis Mendoza y Compañía:

Cobre (export.), tonelada	6.65
Manganeso, tonelada	22.00
Níquel, onza	35
Plata, onza	58⅝
Plomo, onza	3.55
Zinc, libra	4.25

Demandan los tabacaleros que se les exima de contribuir a tono con lo que exige el Decreto 781

En abono de su solicitud recuerdan la modificación hecha al reglamento de la Ley de Accidentes a fin de extender a las vegas los beneficios de las colonias

El señor Lisandro Pérez, Presidente de la Asociación de Almacenistas y Cosecheros de Tabaco, dirigió ayer al Secretario del Trabajo, el siguiente escrito:

«Señor: Por la prensa diaria nos enteramos de la forma en que ha sido evacuada por ese Centro una consulta del doctor Gastón Godoy y Loret de Mola, a nombre de la entidad anónima denominada «Compañía Cañera Oriental», como empresa agrícola dedicada al cultivo de la caña.

Con la firma del doctor José R. García Pedrosa, Subsecretario, se informa:

«Habiendo adoptado esta Secretaría el criterio de excluir a los patronos y obreros dedicados exclusivamente a la agricultura, de los beneficios y obligaciones que se derivan del supradicho Decreto.Ley número 781, es procedente adoptar igual criterio respecto al sector agrícola de la empresa industrial ingenio. Y en consecuencia dicha empresa no está obligada a contribuir, a tenor del inciso B del artículo III antes mencionado, por concepto de los sueldos y salarios del personal dedicado exclusivamente a las labores agrícolas, tales como peones, macheteros, carreteros, etc.»

En tal virtud, y como extremo de absoluta justicia y equidad, de usted solicita esta Asociación que se adopte y declare igual criterio de no estar sujeto a contribuir a tenor del inciso B del artículo III del Decreto Ley 781, el sector agrícola de las empresas industriales o comerciales del giro del tabaco por concepto del personal dedicado exclusivamente a las labores agrícolas, tales como peones, guataqueadores, carreteros, etcétera.

En abono de la justicia que nos asiste—si no fuera tan obvia de por sí—y como precedente ya sentado por esa Secretaría respecto a igual criterio para cuanto se relaciona con las actividades en la parte agrícola del azúcar y del tabaco, podemos citar el caso reciente en que a solicitud de «La Tabacalera», Compañía de Seguros, S. A., fué modificado el Reglamento de la Ley de Accidentes del Trabajo para extender (Art. 84, apartado B) a las vegas de tabaco un beneficio de excepción que anteriormente sólo se concedía a las colonias de caña.

Pero deseamos llamar también la atención de usted hacia la argumentación contenida en los párrafos 2 (Razones de ética respecto al obrero) y 3 (Razones de ética en cuanto al colono) de la consulta del doctor Godoy, que se adjuntan.

Esas mismas razones de ética en cuanto al colono, existen en mayor grado respecto a los cultivadores y escogedores de tabaco. Para nadie es un secreto que mientras el azúcar está recibiendo ya grandes beneficios del reciente Tratado de Reciprocidad con los Estados Unidos, los intereses agrícolas del tabaco, es decir, el tabaco en rama, no ha podido obtener todavía absolutamente ninguno. (La exportación de rama para aquel mercado bajó de la suma de $10.166.335 en 1933 a la cantidad de $9.888.593 en 1934, y lo que va transcurrido de 1935 acusa la suma de $1.252.970 contra $1.562.613 en enero y febrero de 1934; lo que necesariamente ha de traducirse en quebrantos para los patronos y trabajadores del ramo).

Y si bien es cierto que las labores de escogida no pueden considerarse esencialmente agrícolas—aunque en muchos casos es el propio veguero quien escoge su tabaco—sí hay que tener muy en cuenta que dichas labores no duran arriba de cuatro meses en cada año, por lo que los trabajadores que en ellas se emplean resultan también obreros ambulantes, sin posibilidad de recibir nunca los beneficios del Decreto Ley 781 y es exactamente aplicable por igual a los mismos lo aducido en defensa de los obreros agrícolas de la caña.

En tal virtud, y para terminar, esta Asociación hace suyo con respecto a las labores del cultivo y escogida del tabaco cuanto aduce con tanta razón y oportunidad en favor de la parte agrícola del azúcar la Compañía Cañera Oriental y pide a usted que se exima de los efectos del inciso B del artículo III del Decreto Ley 7811, a los patronos y obreros en vegas y escogidas de tabaco. Es justicia que esperamos merecer».

LOS MERCADOS EUROPEOS

LONDRES, marzo 8. Luis Mendoza y Cía. El oro en barras se cotizó hoy a 148 chelines 3 y medio peniques, contra 148 cselines 10 peniques.

La Bolsa de Londres estuvo inactiva, pero a precios más firmes.

Han sido adquiridas por cuenta ignorada las 369.000 libras en oro en barras que habí disponibles en el mercado de Londres.

El mercado de la plata estuvo sostenido, con buena cantidad de compras por cuenta del Oriente.

La libra esterlina estuvo a 4.76½.

PARIS, marzo 8. El dólar abrió a 14.98 francos, o sea a 0.0676 el franco.

MERCADO DE CAFE

Marzo	5.35
Mayo	5.42
Julio	5.55
Septiembre	5.65
Diciembre	5.75

Unión Hispano Americana de Seguros, S. A.

SECRETARIA

En cumplimiento de lo dispuesto en el Artículo trigésimo sexto de los Estatutos de esta Compañía y según acuerdo del Consejo de Administración, se convoca por este medio a los Señores Accionistas para la Junta General Ordinaria, que deberá celebrarse el día veintiocho (28) de Marzo actual (JUEVES) a las tres de la tarde en el domicilio social, calle Aguiar número OCHENTIUNO (81) Edificio «LA CUBANA» cuarto piso, con el fin de proceder a la renovación del Consejo de Administración, dar cuenta detallada de sus actos, del estado de la Compañía, de las operaciones practicadas, del movimiento de fondos, de los balances y de cuantos datos le fueren pedidos.

Con tal objeto los Señores Accionistas, que lo sean con treinta días de anticipación, podrán examinar la contabilidad y antecedentes de los expresados balances y documentos, mediante la exhibición que de ellos se les hará en las oficinas de la Compañía, en la forma dispuesta en los Estatutos.

Se advierte conforme al Artículo trigésimo cuarto de dichos Estatutos, que la Junta se celebrará con el número de Acciones representadas, cualquiera que éste sea, y que solo tendrán derecho para asistir a la misma los Accionistas que con dos días de anticipación, por lo menos, depositen a su nombre alguna Acción en poder del Secretario.

Habana, 6 de Marzo de 1935.

DR. GUSTAVO A. TOMEU,
Secretario.

GODOY & MALARET
SEGUROS Y FIANZAS (Insurance and Bonding)
Teléfono M.9866
AGUIAR 77
HABANA, CUBA

PRECIOS DE MIEL Y CERA

Los precios que los almacenistas pagan a los cosecheros la miel de abeja y la cera, son los siguientes:

Miel de Abeja:	
En barriles usados, el galón	$ 0.28
En barriles nuevos, el galón	,, 0.30
Cera:	
Cera	$ 16.00
Cera oscura	,, 13.00

CASTELEIRO Y VIZOSO
TALLER DE REPARACION
MAQUINAS DE ESCRIBIR

LONJA DEL COMERCIO

Cotización oficial para ventas al por mayor y de contado—de artículos de primera clase——del día 8 de Marzo de 1935.

Aceite	
De Oliva, latas de 23 libras	17.00
Vegetal, la caja de 90 libras	12.50
Americano, en barriles, qq.	12.50
Girasol, en tambores	12.75
Vegetal, caja 4 x 20	12.50
Ajos	
Cappadres, de 14 mancuernas	—
Idem, de 28 mancuernas	—
Idem, de 32 mancuernas	—
Idem de 40 mancuernas	—
Chilenos, de 40 mancuernas	0.55
Idem., de 30 mancuernas	0.70
Idem., de 20 mancuernas	0.85
Idem., de 28 mancuernas	0.75
Americanos núm. 1.	—
Idem., núm. 2	—
Capadres, 1a. 40 mancuernas	—
Arroz	
Canilla viejo	5.00
Saigón largo, número 1	3.90
Semilla, SQ., qq.	3.85
Siam Garden, extra 5%, qq.	3.70
Siam, 7 Estrellas	4.15
Valencia, legítimo, qq 5.25 a	5.50
Tipo Valencia, qq.	—
Avena	
Blanca, chilena, qq.	2.75
Idem., americana, qq	4.00
Azúcar	
Refino primera, qq.	2.40
Turbinado extra, qq.	1.90
Turbinado corriente, qq.	1.80
Centrífuga, qq.	1.70
Bacalao	
Noruega, superior, caja	11.50
Idem., regular, caja	12.25
Langa, caja	12.00
Escocia, caja	10.00
Inferior	—
Café	
Guantánamo, 1a., qq.	14.00
Idem., corriente, qq.	10.50
Lomas, qq.	12.00
Cebollas	
País, qq.	3.00
Americanas, AB.	—
Americanas núm. 1.	—
Gallegas, qq.	—
Egipcias, saco, qq.	—
Sirias	4.50
Chícharos	
Quintal	5.50
Fideos	
País, qq.	5.50
Frijoles	
Negros, del país, qq.	4.25
Negros, brilla, qq.	—
Negros arribeños, quintal	—
Colorados, largos, qq.	6.00
Colorados, medianos, qq.	5.00
Rayados largos qq	—
Rosado California, qq.	—
Carita, país, qq.	3.00
Japoneses Othenassis, qq.	4.50
Europeos, qq. 6.00 a	7.00
Marrow, europeos, qq.	—
Chilenos cristal, qq.	—
Colorados Mex	5.25
Mex blancis	—
Cos. Chile	4.25
Garbanzos	
Sin cribar, qq.	7.50
Cribados, qq.	6.00
Harina	
De trigo, 2a. marca, c. 7.00 a	8.00
De maíz, país, qq. 3.00 a	3.60
Jamón	
Paleta, qq.	22.00
Pierna, qq.	32.00
Manteca	
1a. Ref., en terc., qq.	18.27
1a. Ref., en latones de 100 lbs	18.27
Compuesta, qq.	17.27
Maíz	
Prov. Habana, qq.	2.20
Gibara, qq.	2.20
Patatas	
Del país, blancas, qq.	—
Idem., rosadas	2.25
Semilla blanca, saco	—
Americanas No. 1, sacos de 100 libras	—
Idem., núm. 2, s., de 100 lbs.	—
Pimientos	
Españoles, cuartos, 1a., caja	7.00
Queso	
Patagrás, crema entera, qq	38.00
Idem. del país, qq.	27.00
Sal	
País, molida, saco de 200 lbs.	4.10
Espuma, sacos de 100 lbs.	2.20
Idem. importada 90 lbs.	2.10
Americana, molida, 20 lbs.	3.75
Tasajo	
Pierna, qq.	20.50
Surtido, qq.	19.00
Tocino	
Barriga, 16 x 18, qq.	22.00
Especiales, 20 x 30, qq.	20.00
Tomates del país	
Natural de 1 kilo, caja	2.50
Natural, de 100 cuartos, caja	3.25
Puré de ¼ caja	3.25
Idem. de ⅛ caja	2.50
Idem., de 1 kilo, caja	2.50
Mantequilla asturiana 58.00 a	60.00

El Oro y la Plata

Cotizaciones efectuadas ayer, al cierre de la Bolsa de la Habana:

Al contado:		
Plata contra billete americano	99⅝	99¾
Oro acuñado con oro americano	160	—

COLEGIO FARMACEUTICO DE LA HABANA

(Fundado en Abril de 1921.)

Se cita a Junta General extraordinaria que tendrá lugar el 12 del actual a las 5 p. m. en la Farmacia del Dr. Barroso, Trocadero y San Nicolás, para tratar de lo establecido en el Art. 68 de los Estatutos.

Habana, 8 de Marzo de 1935.

Dr. R. Galbis,
Secretario.
Dr. M. García Hernández,
Presidente.

Bolsa de la Habana

Ultimas cotizaciones de ayer en la Bolsa de la Habana

COTIZACION OFICIAL

Bonos y Obligaciones	Comp.	Vend.
República de Cuba:		
Speyer, 1904	94	100
Deuda Int., 1905	68	71
Cuatro y medio, 1909	84½	95
Morgan, 1914	83	—
Morgan (5½) 1923	78	82
O. Públicas (5½) 1945	24¾	26
Obligs. Oro (5½) 1935	18	50
Recibos de Depósito de Obligaciones Oro	8	20
Azúcar (5½) 1940	84	98
Rep. Cuba, Morgan (Seriados) 5½% — 1927:		
G. Vence 1 julio 1934	79	—
H. Vence 1 julio 1935	75	—
I. Vence 1 julio 1936	75½	—
J. Vence 1 julio 1937	73	—
Ayunt. Hab. 1a. Hipt.	90	110
Ayunt. Hab. 2a. Hipt.	94	110
Centro Asturiano	30	—
B. Territorial, Serie B	22	—
Cervecera	27	—
Cervecera. Obli. no hip.	4½	7
Gas	95	110
Hav. Elec. (Consol.)	26	32
Hav. Elec., Debentures, Obligs. no hipt.	4⅜	—
Jarcia Matanzas	95	—
Edificio La Metropolitana, S. A.	10	—
Mercados de Abasto y Consumo 1a. Hpit.	33	50
Nueva Fábrica de Hielo	92	—
Papelera Serie B	75	—
Teléfono	65	—
Unidos	12	—

ACCIONES	Comp.	Vend.
Banco Territorial	7	—
B. Territorial (Benef.)	—	—
Cervecera	28	—
F. C. Consolidados de Cuba, P	3¼	4
Cuba R. R.	5	—
Fibras y Jarcia	10	—
Hav. Elec. Utilities Co., P. 6 por 100	16	22
Hav. Elec. Utilities Co., P. 5 por 100	7	12
Hav. Elec. Railway Co., preferidas	3	4
Hav. Elec. Railway Co., comunes	¼	1¼
Jarcia, P	27⅛	—
Jarcia P. Ex-Dvdo. en Acciones	27¼	—
Jarcia, C	3¼	6
Licorera de Cuba	3½	7
Metropolitan Auto	98	—
Naviera, P	6	—
Naviera, C	1½	—
Nueva Fábrica de Hielo	100	—
Nueva Fábrica de Hielo, beneficiarias	18¾	—
Pesca, P	20	—
Pesca, C	4	—
Teléfono, P	23	—
Teléfono, C	7	—
Unidos	3¼	4½
Unión Oil	1	4

COTIZACION A TERMINO

Ayer, a las 3.30 p. m.

Entregas: días 15 y último de mes

Bonos y Obligaciones	Comp.	Vend.
República de Cuba:		
Speyer, 5 por 100	93	97
Deuda Interior	69	71
Speyer, 4½ por 100	85	—
Morgan, 5 por 100	85	—
Morgan, 5½ por 100	78½	82
O. Públicas, 1945	24¾	26
Obligaciones Oro	18	—
Recibos de Depósitos de Obligaciones Oro	8	15
Azúcar	84	—
Julio 1934, G. Morgan	80	—
Julio 1935, H. Morgan	76	—
Julio 1936, I. Morgan	75½	—
Julio 1937, J. Morgan	73	—
Ayuntamiento, 1a.	90	—
Ayuntamiento, 2a.	90	—
Centro Asturiano	30	—
Cervecera Internacional	20	—
Cervecera Internacional, Obligs. no hip.	4	7
Gas y Electricidad	94	—
Hav. Elec. Railway Co.	28	32
Hav. Elec. Ry. Comp., Obligs. no hip.	4½	7
Jarcia de Matanzas	95	—
Nueva Fábrica de Hielo	90	—
Pap. Cubana, Serie B	75	—
Cuban Telephone Co	65	—
Unidos	12	—

ACCIONES	Comp.	Vend.
Cervecera Internacional	25	—
F. C. Consol. (Pref)	3¼	4
Cuba Railroad, P	5	—
H. E. Utilities, P	16⅛	—
H. E. Utilities, Pretes	7	12
Hav. Elec. Ry. Co., P	3	—
Jarcia, P	26	—
Jarcia, Ex-Div. en Acciones	26	
Jarcia, C	3½	—
Licorera de Cuba	4	7
Naviera, P	6	—
Naviera, C	1	—
Nueva Fábrica de Hielo	95	—
Nueva Fábrica de Hielo, beneficiarias	18	—
Teléfonos, P	26	—
Ferrocarriles Unidos	3⅜	4¼
Unión Oil Co.	1	—

Bonos de Cuba

Cierre ayer, en New York, recibido por el hilo directo de Luis Mendoza y Compañía:

República de Cuba	Comp.	Vend.
Speyer, 5%	94⅝	—
Speyer, 4½%	84	—
Morgan, 5%	81	93
Morgan, 5½%	77¼	79
O. Públicas, 5½%	24½	25¼
Hav. Elec. Ry., 5%	26	28
Hav. Elec. Ry.,	4	5
Cuba Railroad, 5%	34¼	34⅞
Cuba Railroad, 7½	30	32¾
Cuba Norhten, 5½%	43⅝	44
Eastern Sugar, 7½	9½	9⅞
Manatí Sugar, 7½	12	20
Inte. Tel.	66⅞	67½

MERCADO DE GRANOS

Cierre ayer, en Chicago, por el hilo directo de Luis Mendoza y Cía.:

Trigo:	
Mayo	96⅝
Julio	90⅞
Septiembre	90⅝
Maíz:	
Mayo	82⅛
Julio	78
Septiembre	75¾
Avena:	
Mayo	49
Julio	42½
Centeno:	
Mayo	63½
Trigo de Winnepeg:	
Mayo	84⅛
Julio	24

VALORES

Aunque el mercado local de valores permanece a la expectativa de los acontecimientos, las emisiones que hemos mencionado estos días sostuvieron firmes sus precios. Nos referimos a los bonos de la República de deudas exteriores, a los del azúcar y de la Deuda Interior, 1905, a las Obligaciones de la primera y segunda hipoteca del Ayuntamiento, a los bonos del Gas, de la Jarcia de Matanzas, de la Nueva Fábrica de Hielo, de la Papelera Cubana Serie B.

Los valores ferroviarios estuvieron sostenidos y con demanda. Las otras emisiones cotizadas en la Bolsa, quietas.

CAMBIOS EN NEW YORK

Cierre ayer, en New York, recibido por el hilo directo de Luis Mendoza y Compañía :

Libra esterlina	4.78¼
Francos	6.67½
Pesetas	13.84

THE BOSTON SURETY CO.
S. A.
FIANZAS INTACHABLES
Administrador General: MOISES MAESTRI
Manzana de Gómez 364-366 — Teléfono M-2517.
Garantizadas sus operaciones con Bonos de la República.

LA UNION NACIONAL
COMPAÑIA GENERAL DE SEGUROS Y FIANZAS, S. A.

EDIFICIO «LA METROPOLITANA».—COMPAÑIA DE SEGUROS
AVISO

Por orden del Sr. Presidente, y cumpliendo acuerdo del Consejo de Administración, cito por medio de la presente a los Sres. Accionistas de «La Unión Nacional, Compañía General de Seguros y Fianzas, S. A.», para la Junta General Ordinaria que deberá celebrarse el día 29 de Marzo del corriente año, a las cuatro, de la tarde, en el edificio «La Metropolitana», situado en la calle de O'Reilly esquina a Aguacate, en esta Ciudad.

En dicha Junta, de acuerdo con lo dispuesto en el art. 36 de los Estatutos, se dará cuenta y se tratará de las operaciones del año anterior, movimiento de Caja, Memoria y Balance correspondiente, dividendo acordado y demás particulares referentes a la marcha de la Compañía. Se tratará, además, en dicha Junta, de elección de Tesorero, Vice Tesorero, cinco Vocales y Secretario.

Se hace constar, para general conocimiento, que los términos establecidos por los Estatutos para esta Junta han sido abreviados a diez días, en cumplimiento del acuerdo tomado por el Consejo de Administración de esta Compañía en sesión celebrada el día 26 de Febrero del corriente año, en uso del derecho que al referido Consejo otorgan los Estatutos.

Los accionistas podrán asistir personalmente, o por medio de mandatarios, con mandato escrito a favor de cualquier persona, y deberán tener inscriptas sus acciones en el Libro Registro de la Sociedad con cinco días de antelación por lo menos al señalado para la celebración de la Junta debiendo recoger su tarjeta de admisión en las Oficinas, 24 horas por lo menos antes de la fecha en que deba tener lugar dicha Junta.

Habana, 8 de Marzo de 1935.

DR. OSCAR GARCIA MONTES,
SECRETARIO

M.E.C.D. 2016

MOVIMIENTO Político

El Sr. Guillermo Ferrer

Entre las personas que pertenecientes al Conjunto Nacional Democrático, laboran cerca del Gral. Menocal, en la atención de los múltiples asuntos políticos del citado Partido, se encuentra el joven Guillermo Ferrer, tan al tanto siempre, deferente y servicial con cuantas personas se le acercan en la resolución de algún problema que le lleve a L. Línea y Paseo, residencia del caudillo, como a la oficina del Conjunto en Empedrado 6.

NO FIRMO NINGUN MANIFIESTO EL SEÑOR CACHO

Se nos ruega la publicación de la siguiente carta:

Habana, marzo 8 de 1935.

Sr. Presidente de la Asociación Unión Nacionalista.

Acera del Louvre.

Señor:

En un periódico del día 7 del actual, se publicó un manifiesto en el que entre otras firmas aparece la mía.

Como que yo nada sabía de ese manifiesto ni he autorizado a nadie a firmar por mí, ni se me preguntó si estaba de acuerdo con el contenido de dicho manifiesto, le ruego no tomar más mi firma en ningun documento sin que se me consulte.

Al mismo tiempo quiero hacer patente mi inconformidad por el hecho de que apareciera mi firma en el antes citado documento.

De Vd. muy atentamente,

Antonio Cacho.

EL SR. CONRADO MARTINEZ Y LOS «AMIGOS DE MENOCAL»

El Sr. Conrado Martínez, presidente de la agrupación «Amigos de Menocal» nos envía, con el ruego de que sean publicadas, las siguientes declaraciones:

«Tanto yo, como la Agrupación que presido, estamos al lado del Mayor General Mario G. Menocal en la acertada política que viene desarrollando al frente del Conjunto Nacional- Democrático».

«Considero una necesidad volver a la Constitución de 1901 y la celebración de comicios generales con el fin de que el país recobre cuanto antes su normalidad. Es necesaria una compenetración de todos los sectores, en la justa participación del Gobierno para llegar a la estabilidad.»

«La Revolución no es patrimonio de sólo determinado sector; es la obra de todos. De los antiguos partidos políticos no debe hablarse, ya pertenecen al pasado y encontrarán siempre la repulsa de todo el país. Aquellos políticos no tienen cabida en la estructuración de la nueva Cuba».

EUFEMIO H. HUESA Y LA CRISIS DEL MOMENTO

El conocido político nacionalista matancero Sr. Eufemio H. Huesa nos envía unos apuntes en los cuales consigna que desde hace 18 años es amigo del coronel Mendieta, a cuyo lado ha estado siempre, habiendo luchado desde la fundación del Partido. Dice Huesa que sólo espera la conjuración de esta crisis política, para retirarse de la contienda y atender a su familia.

VISITA A LAS OFICINAS NACIONALISTAS

Según se nos ha informado, ayer visitaron las oficinas del Partido Unión Nacionalista en la Manzana de Gómez numerosos elementos de dicho Partido y de la Juventud Nacionalista de la Acera del Louvre, con el propósito de saludar al señor Justo Luis del Pozo, jefe del nacionalismo y reiterar su adhesión a la mencionada colectividad política. Integraban la Comisión los doctores José Fernández Valdés y Guillermo F. Massera y los señores Ismael G. Forcade, Miguel Perera, Buenaventura Ramírez, José F. del Cueto y Antonio Franco.

ENTREGAN A SANIDAD $15,000 PARA GASTOS DEL HOSP. C. GARCIA

A propuesta del Secretario de Hacienda el Jefe del Estado sancionó ayer un Decreto autorizando que por el Tesorero General de la República se entregue la cantidad de quince mil pesos al señor Secretario de Sanidad, doctor Rafael Lorié, para sufragar los gastos de medicinas y subsistencias del Hospital Nacional «Calixto García» (hoy Hospital Universitario), a reserva de formalizar oportunamente las operaciones de contabilidad correspondientes.

El anterior Decreto obedece a haberse dispuesto la reincorporación a la Secretaría de Sanidad del referido Hospital «Calixto García».

LEA Y ANUNCIESE EN EL «NOTICIERO DEL LUNES»

ANUNCIOS CLASIFICADOS DE ULTIMA HORA

ALQUILERES

a-1 HABANA

Para un buen Establecimiento
Se alquilan baratos, los bajos de
O'REILLY 51
Frente a la Metropolitana. Informan por teléfono: M-7911. Llaves en el tercer piso.

SE ALQUILA LA HERMOSA CAsa, Lealtad 116, altos, entre Salud y Dragones, propia para dos familias. Pueden ir a verla, de 2 a 5. Precio de situación. Telf. A-1805. A-1

a-2 VEDADO

DESEANDO CONCEDER A TODOS nuestros posibles señores inquilinos la misma oportunidad, avisamos por esté medio, que en la primera quincena de Abril, quedará desocupada una magnífica propiedad nuestra, situada en la Calle B., entre 21 y 23, (altos), compuesta de hermoso vestíbulo, sala y recibidor amplios, de pisos de marmol, hall central, 5 hermosísimas y ventiladas habitaciones, baño completo, comedor al fondo, 2 cuartos servidumbre, garage, etc , etc. Precio inigualado de 60 pesos. Informes: Goizueta. F-3937. A-2

PRECIOSAS, AMPLIAS Y VENTILAdas habitaciones, en casa de familia honorable, propias para hombres solos, luz eléctrica, agua fría y caliente, día y noche, comida abundante a la española, limpieza de la habitación, amueblada y con ropa de cama, situada en la calle Neptuno esquina a Aramburu, altos. Precio inigualado de $22.00, por persona; y $40.00, por dos. Informes, en la misma, a todas horas. A-2

FRESQUISIMOS ALTOS K 164, ENtre 17 y 19. Terraza, recibidor, sala, hall, cuatro habitaciones grandes, dos chicas, baño y comedor. Puede verse de 9 a 12. Informan F.5506. A.2

a-4 MARIANAO Y SUS REPTOS.

ALQUILO: MIRAMAR, PRECIOSA residencia de una planta, una cuadra de las Ursulinas y tranvías, Calle 22, entre Séptima y Novena Avenidas, Miramar. Compuesta de sala, comedor, 4 habitaciones espléndidas, dos baños de lujo, hall, comedor al fondo, pantry, cocina, patio, garage y dos cuartos criados. Infrmes: Barraqué, Calle 7 y 4, La Sierra. FO-1423. A-4

a-5 J. del Monte y la Víbora

AVENIDA DE ACOSTA NUMERO 15, entre Primera y Segunda, a una cuadra de la Calzada y de los tranvías, ómnibus por el frente, precioso departamentito, propio para familia seria y de gusto Compuesto de sala, habitación, magnífica cocina y su baño privado, luz eléctrica por cuenta nuestra, así como la limpieza general de los pasillos de entrada. Precio inigualado de 10 pesos mensuales. Informes: F-5386 o el señor Encargado, todo el día. A-5

b-4 HABITACIONES

HABITACIONES AMPLIAS, CALLE Obispo 59, altos del Café «Europa», desde 8 pesos. Hay dos juntas, con lavabo, luz toda la noche, elevador. Especiales para hombres. B-4

GRAN RESIDENCIA FAMILIAR, Consulado 56 y 60, altos, y casa de familias decentes y estables, habitaciones y apartamentos, balcón, teléfono, comidas, etc. B-4

SE ALQUILA FRESCA HABITACION para caballero solo, en casa de señora y señorita: baño moderno de agua caliente, teléfono y todo servicio. Si se desea, con o sin muebles, También, para matrimonio. Unicamente a personas decentes, Lucena 21, segundo piso, izquierda. Alquiler: 10 pesos. B.4

SE SOLICITAN

s-A Solicitud de Alquileres

IMPORTANTE
Se desea arrendar todo o parte de un local con vidrieras, en punto céntrico propio para Sastrería. Informes: teléfono U.4950. S.A

s-1 CRIADAS Y CRIADOS

SE SOLICITA UNA CRIADA ESPAñola, para los quehaceres de corta familia y que ayude en la cocina y duerma en la colocación. Sueldo: 12 pesos, Villegas 51, altos. S-1

SE SOLICITA UNA CRIADA, PARA limpiar y cocinar, a corta familia, con referencias. Sueldo: 7 pesos, Lucena 9, segundo piso. S-1

s2 COCINERAS Y COCINEROS

SE SOLICITA UNA MUCHACHA, para cocinar y ayudar a la limpieza. Que le agraden los niños, que duerma en la colocación y tenga referencias. Sueldo: $11.00, Cienfuegos 22, segundo piso. S-2

s-3 MANEJADORAS

SE SOLICITA UNA MANEJADORA joven, parda, para manejar niño de 3 años. Debe traer buenas referencias de haber manejado, Animas 53, altos, de 8 a 12 m. S-3

SE OFRECEN

s1 CRIADAS Y CRIADOS

SE DESEA COLOCAR UNA JOVEN española, para los quehaceres de corta familia. Sabe cocinar. Informan: Telf. A-9774. Llamar de 8 a. m. a 4 p. m. O-1

JOVEN ESPAÑOLA OFRECE SUS servicios para cuartos, costurera o comedor. Informes J No. 11, Vedado. Teléfono F.3737. O.1

s2 COCINERAS Y COCINEROS

SE DESEA COLOCAR UNA COCINEra, o para todos los quehaceres. Para tratar: Bodega «La Victoria, Mercado del Polvorín, por Monserrate. M-8886. O-2

MUCHACHA ESPAÑOLA DESEA COlocarse para la limpieza, sabe cocinar, siendo corta familia no le importa para todo, tiene referencias, prefiere el Vedado o la Habana, no menos de 15 pesos. Teléfono I.6070. O.2

s-3 MANEJADORAS

SE DESEA COLOCAR UNA SEÑOra joven, para manejar niños. Sabe cumplir con su obligación. Telf. F-2255. Llame, de 10 a 12. O-3

SE DESEA COLOCAR UN BUEN chofer, experto en toda clase de máquinas y mecánica, sin pretensiones y con esmeradas referencias de buenas casas. Telf. A-4792. O-8

s10 OFICINISTAS

SE DESEA COLOCAR UNA JOVEN experta mecanógrafa y taquígrafa, para oficina o para ayudante, auxiliar, telefonista, consultorio, dependienta, etc., sin pretensiones. Telf. A-4792 O-10

VENTAS

12 RADIOS

NECESITO VENDER MAGNIFICO radio «Majestic», último modelo. Está prácticamente nuevo, Concordia número 73, altos, casi esquina a Perseverancia. V-12

DINERO-HIPOTECA

PRESTAMOS
Dinero sobre joyas
Dinero al 1%
Vendemos joyas, baúles y maletas.
Se compra oro.
LA PERLA
Amistad 84, esq. a Galiano.

PARA LAS DAMAS

pd3 Interés para las Damas

PARA LAS DAMAS INVENTO MARAVILLOSO

Cabello hermoso, abundante, sin canas ni caspa, ligeramente ondulado, se obtiene a los pocos días de usar la famosa Agua de Colonia **Condal** Producto sin rival para la vitalidad del cabello. Probad, es creer. Resultados sorprendentes. Venta en Droguerías: Sarrá, Johnson, La Americana. Tiendas: El Encanto, Isla de Cuba, El Chalet y casas bien surtidas. Ojo con las imitaciones. No es legítima **Colonia Condal,** si el frasco no lleva la etiqueta color naranja. PD-3

EN LONDRES CALIFICAN COMO UN «CHANTAGE» LA POLITICA DE MEXICO

LONDRES, marzo 8. (AP)— Los accionistas de la Mexican Eagle Oil Co., nombraron una comisión de tres para que actue con la administración en la batalla legal que piensa dar la empresa acerca de las tierras petrolíferas de México.

Un representante que calificó de «chantage» la política del Gobierno mexicano fue vigorosamente aplaudido. Dijo otro:

«Estamos cada día más convencidos de que el Gobierno mexicano trata de despojarnos de lo que es nuestro y utilizar a los tribunales de justicia como instrumento de esa politica».

HONRAS FUNEBRES POR EL ETERNO DESCANSO DE LA SRA. JULIA FAES DE PLA

En la mañana de ayer se han celebrado solemnes honras fúnebres en la iglesia parroquial de Monserrate por la Primitiva Real y Muy Ilustre Archicofradía de los Desamparados por el eterno descanso de la que ha sido su celosísima Camarera Mayor la cristiana dama, señora Julia Faes de Plá.

Dió comienzo la solemne Misa de Ministros a las nueve de la mañana oficiando de Preste el Párroco Monseñor Alberto Méndez, asistido de los Padres Evelio Díaz y Salvador Martí.

Sirvieron al altar los acólitos del templo bajo la dirección del activo sacristán señor Eliseo Sánchez, el cual dispuso así mismo la iglesia para la fúnebre ceremonia con severo gusto artístico.

Los celebrados cantantes Padres Francisco José Larrea y Benito Rentería y los señores Bonet y Ponsoda, dirigiendo el maestro Jaime Ponsola.

Interpretaron de manera magistral la misa y responso de Haller sobresaliendo el canto de la Secuencia de la misa, el imponentísimo,

«Diesire, diesilla
Solvet sclum favilla,
Teste David cum Sibylla»

Fueron acompañados por orquesta y órgano.

Fué realmente grandiosa la parte musical, así como las augustas ceremonias del culto, en las cuales se desplegó toda la magnificencia que la iglesia tiene dispuesto en sus rituales para rogar a Dios por el eterno descanso de sus difuntos

Después de la misa ante el severo catafalco levantado por el señor Eliseo Sánchez se cantó el solemne responso

Presidieron el afligido esposo, doctor Ignacio Plá, Presidente de la Archicofradía de los Desamparados; Dr. Mariano Domené, Mayordomo, nuestro compañero en la Prensa señor Nicolás García, Tesorero y Secretario; Coronel Jefe de los Bomberos Municipales señor Leopoldo Díaz de Villegas y Rafael Vélez, Presidente de la Asociación de Veteranos de los Cuerpos de Bomberos.

Asistieron nutridas comisiones de los antiguos y actuales Cuerpos de Bomberos, de la Cruz Roja Nacional de la cual es Capitán médico el doctor Plá y de diversas asociaciones de carácter civil y religioso:

Concurrieron los vocales de la Directiva de la Archicofradía y numerosos asociados, así mismo distinguidas familias y muchos pobres agradecidos a las bondades de la finada, y de su amado esposo al cual reiteramos nuestro sentido pésame, que hacemos extensivo a la Archicofradía por la irreparable pérdida de su Camarera Mayor, la señora Julia Faes de Pla, por cuyo eterno descanso elevamos nuestras oraciones.

Crónica Católica

ACTOS CATOLICOS PARA MANANA

EN LA PARROQUIA DE REINA

A las siete y media de la mañana, misa de comunión general para los congregantes de San José. A las 8 y 45 de la mañana, misa solemne y semón por el Padre Esteban Rivas S. J. en honor del Sexto domingo de San José. A las diez y once misa rezada y plática. A las once y media de la exposición del Santísimo por el Jubileo Circular A las cinco de la tarde los solemnes ejercicios del Circular con procesión del Santísimo Sacramento.

Se ruega la asistencia a los Celadores y socios del Apostolado de la Oración, con el plausible fin de portar el palio y dar escolta de honor a Jesús Sacramentado

RETIRO MENSUAL DE LA ANUNCIATA

Recibimos la hermosa revista de la Congregación mensual de La Anunciata y en la amena crónica Social que redacta tan galana y cristianamente, el fervoroso congregante doctor Jesús Ferrer Rovira, leemos la siguiente nota que reproducimos con sumo placer:

«Desde hace algún tiempo la Congregación de La Anunciata, al igual que casi todas las Congregaciones Religiosa, ha establecido su Retiro Mensual o Ejercicios Espirituales de cada mes.

Tienen lugar los Segundos Domingos de mes, a las tres de la tarde, dando comienzo con una Plática Preparatoria por el Padre Rivas, a continuación y en la iglesia de Reina se reza el Vía Crucis, después volvemos a la Casa Social donde se tiene la meditación y finalmente en la iglesia la Exposición, Bendición y Reserva, concluyéndose el Retiro a las 6 de la tarde.

Aunque la asistencia al Retiro es voluntaria y no se le ha dado carácter público a este acto, ni invitado a nadie a él, el promedio de asistencia oscila siempre de doce a dieciocho Congregantes, notándose un mayor aumento cada día, debido a que unos se lo comunican a otros y los animan a venir.

Es de esperar que el Segundo Domingo de Marzo haya una mayor asistencia, pues los Congregantes que esto lean, asistirán a él si les es posible

EN LA CAPILLA DE LAS MADRES OBLATAS

La congregación de Hijas de María de Nuestra Señora de la Caridad, a las siete y media de la mañana celebra en la capilla del Colegio de las Madres Oblatas de la Divina Providencia, la misa y comunión mensual reglamentaria con plática por el director Reverendo Padre Angel Olano S. J.

EN LA IGLESIA DE MONSERRATE

A las nueve de la mañana la función mensual de la Archicofradía de Nuestra Señora de los Desamparados con sermón por el Párroco Monseñor Alberto Méndez,

EN LA IGLESIA DEL CARMEN

A las siete y media de la mañana misa de comunión general para los Terciarios Carmelitas y congregantes de la Pía Unión de San José A las 8 y 45 la función correspondiente al sexto domingo de San José con orquesta y sermón por el Reverendo Padre Fray Rafael de Jesús. A las cinco y media de la función mensual de la V. O. Tercera del Carmen con sermón y procesión

EN LA IGLESIA DE SAN NICOLAS DE BARI

Además de la función correspondiente al sexto domingo de San José se celebrará la mensual de Nuestro Padre San Lzzaro, a las nueve de la mañana con sermón por Monseñor Juan José Lobato.

EN LA PARROQUIA DE JESUS MARIA Y JOSE

A las siete y media de la mañana misa de comunión para la Asociación de Nuestra Señora de la Caridad y ejercicio de los Siete domingos de San José. A las ocho y media de la mañana misa cantada y sermón, A las cinco de la tarde exposición, visita a Jesús Sacramentado, lectura espiritual, trisagio, bendición y reserva.

EN LA CAPILLA DE LOS MISIONEROS DEL INMACULADO CORAZON DE MARIA

A las ocho de la mañana en la capilla de los Misioneros Claretianos sita en Tulipán y Cerro, misa de Comunión y plática para los Congregantes del Inmaculado Corazón de María

La plática a cargo del Director Reverendo Padre Prudencio Lerena C. M F.

EN LA IGLESI APARROQUIAL DEL CERRO

A las ocho y media de la mañana Misa de Comunión general amenizada por la Academia de los Hermanos Maristas del Cerro. A las nueve de la mañana misa cantada y sermón

El Padre Viera, suplica a las almas generosas una caridad para obsequiar a los pobres y niños del Catecismo, el próximo día 19 en que celebra sus días

EN LA IGLESIA DE LA MERCED

A las ocho de la mañana misa de Comunión general para la Asociación de la Medalla Milagrosa y los asociados a la Milicia de San José. Después de la misa ejercicio de los Siete Domingos de San José y a las 9 la función solemne con orquesta y sermón en honor al Santo Patriarca terminándose con el canto de la marcha triunfal de San José.

El Director de la Milicia Josefina R. P. Bruno García, C. M. ruega la asistencia a los congregantes

EN LA IGLESIA DEL ESPIRITU SANTO

A las diez ejercicio de los Siete Domingos, misa armonizada y plática por el R. P. Arias S. J.

EN LA IGLESIA DE MARIA AUXILIADORA

Misas a las siete, ocho, nueve y diez de la mañana con plática. Después de la misa de ocho ejercicios. A las tres y media de la tarde, catequesis y bendición con el Santísimo

EN LA IGLESIA DE CRISTO.

Misas rezadas a las seis y media, siete, ocho, nueve, 10 y 11 de la mañana explicandose el Evangelio de la Dominica en español en todas las misas, exceptuando la de diez, que se hace en inglés

EN SAN FRANCISCO

A las siete y media de la mañana misa de Comunión para los Terciarios Franciscanos y cofrades del Culto Perpetuo de San José. A las nueve de la mañana solemne función a S. José con sermón y procesión. A las tres de la tarde la función mensual de la V. O. Tercera de San Francisco con plática y procesión

EN LA SANTA METROPOLITANA IGLESIA CATEDRAL.

A las nueve de la mañana misa y sermón en conmemoración de la Dominica Primera de Cuaresma.

EN LA IGLESIA DEL ANGEL

A las ocho y media de la mañana, misa de Comunión general para los congregantes de la Pía Unión de San José de la Montaña, A las nueve de la mañana misa solemne y sermón. A las cinco de la tarde exposición, meditación eucarística, Trisagio, bendición y reserva.

EN LA PARROQUIA DEL VEDADO

A las siete de la mañana misa de Comunión general para los cofrades del Santísimo Nombre de Jesús. A las nueve de la mañana, misa cantada y sermón, A las cinco de la tarde, exposición, rosario, plática, reserva bendición y procesión del Santísimo Nombre de Jesús.

EN LA IGLESIA DE SAN JUAN DE LETRAN

A las siete y media de la mañana Misa de Comnnión general para los devotos de San José. A las nueve y media de la mañana misa cantada y sermón sobre el Evangelio de la Dominica. A las cinco de la tarde exposición, rosario, plática, ejercicio de los Siete Domingos, bendición y reserva.

EN LOS CARMELITAS DEL VEDADO

A las ocho y media de la mañana misa de Comunión para los cofrades del Niño Jesús de Praga. A las diez de la mañana misa y procesión. A las diez de la mañana misa y procesión. A las cinco y media de la tarde exposición, Santo Rosario, visita al Santísimo Sacramento y reserva.

EN LA IGLESIA PARROQUIAL DE SAN HILARIO DE GUANAJAY

A las ocho de la mañana ejercicio de los 21 domingos de San Hilarión y de los Siete de San José, misa parroquial y sermón. A las diez a. m. los mismos ejercicios, plática doctrinal y misa armonizada. A las cinco de la tarde exposición, estación visita a Jesús, María y José reserva y visita a San Hilarión.

EN LA PARROQUIA DE MARIANAO

A las ocho de la mañana misa de Comunión general y ejercico de los Siete Domingos. A las nueve de la mañana misa parroquial.

EN LA PARROQUIA DE SAN AGUSTIN

Misas rezadas a las siete, ocho, nueve y once. En las tres primeras misas se explica el Evangelio en castellano y en la de once en inglés

A las ocho y media de la noche Santo Rosario, lectura espiritual y bendición con el Santísimo.

EN LA CAPILLA DE SANTO SUAREZ Y PAZ

Misas a las siete y media, ocho y media, nueve y media de la mañana con explicación del Evangelio de la Dominica. A las ocho de la noche, exposición, Rosario, ejercicio de los Siete Domingos, Acto de Consagración y reserva.

EN LA IGLESIA PARROQUIAL DE JESUS DEL MONTE

Celebra el Apostolado parroquial de la Oracion su función mensual con misa de comunión a las ocho de la mañana. Después de esta misa, ejercicio de los siete domingos A las 9 de la mañana. Misa cantada, sermón por el director, R. P. José Rodríguez Pérez terminándose con el acto de la Adoración y reparación ...

EN LOS PASIONISTAS

A las siete de la mañana misa de Comunión general para las Hijas de María del Escapulario Azul.

En esta capilla misas rezadas de seis a once de la mañana, con explicación del Evangelio de la Dominica. Los domingos de Cuaresma a las 5 de la tarde, Vía Crucis

EN LA IGLESIA DE PAULA

A las ocho de mañana misa de Comunión general y ejercicio de los Siete Domingos. A las nueve de la mañana misa cantada y sermón por el Párroco doctor Alfredo Llaguno.

EN LA PARROQUIA DE BAUTA

A las diez y media de la mañana, misa parroquial ejercicio de San Judas Tadeo y de los siete domingos de San José. A las cinco exposición rosario, visita a San Judas, ejercicio de los siete domingos, bendición.

MONSEÑOR RUIZ EN LA TRIBUNA DE LA UNIVERSIDAD POPULAR.

La tribuna de la Universidad Popular de la Unión 27 de Caballeros Católicos será ocupada el domingo 4 del actual por el Excmo y Rdmo Señor Monseñor Ruiz Rodríguez, Arzobispo de la Habana, el cual desarrollará el siguiente interesante Tema: «La Sociedad política. Su origen. Naturaleza social del hombre. Porque y en que sentido la sociedad es de origen divino. Breve refutación del Pacto Social de Rousseau y de la teoría del organismo natural. del positivismo evolucionista. Composición orgánica de la sociedad. La familia célula fundamental, no el individuo el municipio y las clases sociales. Fin de la sociedad política».

Para asistir a este acto no es necesaria la invitación.

El salón de actos de la Universidad Popular, se halla situado en el Convento de los Padres Franciscanos, Aguiar 87.

La conferencia dará comienzo a las cuatro de la tarde, suplicándose la puntualidad en la asistencia.

PROFESIONALES

p-1 DRES. EN MEDICINA

DR. JOSE M. GATELL
GABINETE DENTAL
Precios: una extracción, sin dolor, $1.00. Limpieza: $1.z0. Empastes: desde $1.00. Corona oro 22 kilates: $4.00. Dentaduras: $1.00. Demás trabajos, a precios económicos. Facilidades de pagos. Consultas: de 8 a 8, Habana 98, entre Obispo y Obrapía.

DR. A. VENERO
Vías urinarias, Impotencia, Sífilis. Curación rápida. Cuota semanal. Diatermia, Azoterapia, etc. etc. Consultas de 9 a 12 a.m. y de 4 a 6 p. m. San Miguel número 55, esquina a San Nicolás, Teléfono A.9380.

DR. MANUEL BETANCOURT
Vías Urinarias, Venéreo. Asistente 4 años de los Profesores Marión, Heitz, Boyer, de París. Consultas, de 3 a 5. San Lázaro 173, primer piso. Telf. M-6347.

ENFERMEDADES DE SEÑORAS
DR. MILLA SOLSONA, Servicio de Enfermeras. Tratamiento de las enfermedades del aparato Genital de la Mujer, Insuficiencia. Disfunción Ovárica, Impotencia, Esterilidad Neurastenia Sexual, etc. Consultas de 2 a 4 Obispo y Habana. Sexto piso. Teléfono: M.7732. P.1

DR. OCTAVIO RIVERO, EX ASIStente del Servicio del Profesor Saye (Barcelona), Jefe Clínico del Dispensario Antituberculoso Municipal. Consultas diarias. Campanario 43. Consultas: de 5 a 7. Telf. A-5848, Habana.

DOCTOR JOSE RAMONEDA.
Asma, enfermedades del pecho, insomnio. **Tratamiento especial para la Impotencia y Nerviosismo.** Consultas de 1 a 3 p.m. previamente concedidas. Barcelona No. 10 entre Aguila y Amistad, Teléfono A.9297.

DR. ANTONIO PITA
MEDICINA GENERAL Y ENFERMEDADES NERVIOSAS Y ENDOCRINAS
Contando con el mejor Instituto de Fisioterapia de Cuba. Tratamiento efectivo de la neurastenia. Enfermedades crónicas y glandulares. Nuevo método de estimulación del simpático. Consultas, de 2 a 4 p. m. No visita, ni da consultas por Correo. Consulta especial: $10.00. **San Lázaro 45, entre Prado e Industria**

DR. PEDRO MONTALVO
Estómago e intestinos. Consultas de 2 a 4. Belascoaín 79. Telfs. U-5050 y F-1972.

p-3 DENTISTAS

Dr. Armando Crucet
CIRUJANO DENTAL Y ORAL
De la facultad de Pennsylvania y del Garetson Hospital of Oral Surgery de Philadelphia. Tratamiento de la **Piorrea-Alveolar** y de las **sinucitis** crónicas del maxilar y Obturaciones y dentaduras de porcelana, anestesia por el gas. Paseo número 17, entre Calzada y Línea, Vedado. Teléfono F.5153. P.1

p-5 CLINICAS

GABINETE UROLOGICO ALEMAN
VIAS URINARIAS. — CONSULTAS
Gratis de 7 a.m. a 7 p.m. Jesús del Monte 135, bajos, frente a la Quinta de Dependientes. Tratamientos modernos con vacunas alemanas para curar la gonorrea en 15 días Telf. M.6784. No importa que sean crónicas o mal curadas. Garantizamos que no queden recogidas. Facilidades de pago. Impotencia y debilidad sexual. Piel y sífilis. P.5

p-7 ABOGADOS Y NOTARIOS

Dr. ISIDORO CORZO
ABOGADO
Especialidad: DIVORCIOS. CALLE 9 número 25, entre H e I. Telf. F.5086, Vedado.

ALQUILERES

a-1 HABANA

SALUD No. 158 ESQUINA OQUENDO alquilo 2o piso, sala, comedor, dos habitaciones baño intercalado. Informan en la bodega. A.1

SE ALQUILAN LOS ALTOS DE Neptuno No. 16, informan en los bajos casa de préstamos La Equidad. A.1

VIRTUDES 93, BAJOS, SE ALQUIla: sala, saleta, 5 cuartos, comedor, baños, cocina, cuarto y servicio de criados, $45.00. U.1710. A.1

NEPTUNO 216 Z ALTOS, ENTRE Marqués González y Oquendo, con 5 habitaciones y todos los servicios. Informan Luz 19 A, bajos. Teléfono M.1541. A.1

ZONA COMERCIAL. GRAN CASA. Se alquila una magnífica casa, situada en Mercaderes 26, ocupada anteriormente por una antigua institución bancaria; de dos pisos, con toda la distribución necesaria para oficinas o comercio. Servicios sanitarios modernos. Aereación perfecta. Fachada de gran lujo. Se alquila por su totalidad o por pisos separados, a un precio razonable de acuerdo con la situación económica actual. Para informes: O.Reilly 33 de 9 a 11 de la mañana y de 4 a 5 de la tarde, o al teléfono A.3052.

SE ALQUILA BUEN PISO, ACABAdo de pintar: 4 habitaciones, todas con ventanas, gran sala y saleta y servicios modernos, Compostela 119, casi esquina a Sol. Telf. A.5122. A-1

SE ALQUILAN LOS ALTOS DE ESperanza 86, casi esquina a San Nicolás, sala, comedor, un cuarto baño completo, calentador cocina $22.00. Dos meses en fondo. Verla de 10 a 12 y de 2 a 4. Teléfono A.9200. A.1

SE ALQUILA AMPLIA, FRESCA Y cómoda casa en Eubirana No. 52 altos, compuesta de sala, saleta, 3 habitaciones, baño, cocina, etc. Precio: $29.00 Informes: M.6747. A.1

SE ALQUILA, A UN SOLO INQUILIno, Amargura esquina Aguacate, los bajos, para establecimiento; primer piso, 3 apartamentos independientes; y el segundo piso, dos salones, con dos cuartos y sus servicios, propio para Academia, Club, etc. Informan: 8 y 19. Apartamento número 41, Vedado. Telf. F-6635. A1

SE ALQUILA, AMPLIA, FRESCA Y cómoda casa en Suárez No. 116 A, altos, compuesta de sala, saleta, 4 habitaciones, baño, cocina, etc. Precio: $25.00. Informes: M.6747. A.1

SE ALQUILA LA HERMOSA CAsa Zanja 58, de una sola planta, con zaguan, sala, comedor, 5 cuartos bajos y dos altos, baño, cuarto y servicio para criados, cocina y gran patio. Llave en Zanja 56. Informes: F.6309. A.1

AMISTAD 3, 1o. ENTRE ANIMAS Y Virtudes, sala, comedor, dos habitaciones, baño intercalado, $25. Teléfono A.4376 «La Regente». A.1

SE ALQUILA AMPLIA, FRESCA Y cómoda casa en San Lázaro No. 12, bajos, compuesta de Sala, recibidor, cuatro habitaciones, baño, cocina, cuarto y servicios criados, et. Precio: $35.00. Informes: M.6747. A.1

AMARGURA 88, MODERNOS Y VENtilados. Alquilo el segundo piso: cuatro habitaciones, sala, comedor, doble servicio y baño. Informan, en los altos.

SE ALQUILA EL ALTO DE ESCObar 155 sala, comedor, un cuarto y baño. Puede verse de 8 a 11 y de 1 a 5. A.1

PARA FAMILIA O COMERCIO
Se alquilan los bajos de la casa Sol No. 118, a media cuadra de Egido, compuestos de sala, saleta, cuatro cuartos, dos baños, cocina y un buen patio. Informa el encargado de la casa Egido No. 11. A.1

ALQUILO INDUSTRIA 41, ALTOS, cerca Prado, modernos, ventilados, sala, tres amplias habitaciones, baño completo, comedor fondo, servicio cuarto criados. Llaves de 8 a 12 y media y de 3 a 7. A.1

ALQUILO ARBOL SECO 4A (BAjos). Sala, comedor, recibidor, cuatro habitaciones, baño intercalado, cocina, servicio criados. A una cuadra Carlos III. Informes X.1459.

¡BUSCA CASA?
LLAME AL
M.6747
SEGURAMENTE ALLI ENCONTRARA LA QUE VD NECESITA
O VAYA A
MORRO Y GENIOS
EDIFICIO "GOMEZ"
ALLI LE INFORMARAN

NUEVA DEL PILAR 2 8, ENTRE Benjumeda y Llinás, sala, saleta, cuatro habitaciones, etc. Llave en el No. 30. Informes: A-1102, extensión 54. A.1

a-2 VEDADO

11 No. 188, ALTOS, ENTRE H. e I. fresquísimos altos, decorados, 3 habitaciones, otra criados, sala, comedor, baño intercalado, demás servicios. Llaves lado. Informes: Tercera núm. 288, entre C. y D.

CALLE A. No. 258 ESQUINA a 27, Vedado. Se alquilan los bajos y altos con 4 habitaciones y demás comodidades. Llaves enfrente. A.2

ALQUILO $40 CALLE 8 No. 45 ENtre 17 y 19, casa 4 cuartos, sala, comedor, baño todas comodidades. Portal, jardín. F.2047. A.2

SE ALQUILAN LOS MODERNOS Y bonitos altos, Calle B. número 286, entre 29 y 31, Vedado. Compuestos de terraza cubierta, sala, saleta, comedor al fondo, galería, tres amplias habitaciones, baño intercalado, cuarto desahogo, cuarto y servicio criados, con entrada independiente de criados. Con o sin garage. Se están pintando. Informes, en los bajos. A2

SE ALQUILA AMPLIA, FRESCA Y cómoda casa en 22 No 24 D, entre 17 y 19, compuesta de portal, sala, saleta, 3 habitaciones, baño, cocina, etc. Precio: $22. Informes: M.6747. A.2

SE ALQUILA LA PLANTA ALTA, de la casa 19, entre 14 y 16, Vedado. Compuesta de sala, comedor, cuatro habitaciones, cocina y demás servicios. Informes: Cuba 49, cuarto piso. Telf. A-5205. A2

POR 150 PESOS, LUJOSA CASA, Calzada 130, con 7 dormitorios, 5 baños, garage 3 máquinas. Informan: Telf. A-3045. A.2

VEDADO, ALQUILO MODERNA CAsa 21 No. 475 entre 12 y 14, sala, comedor, tres habitaciones, baño intercalado, pantry, cocina, cuarto, galería y servicio criados. Informan 25 No. 432 entre Paseo y 2. A.2

SE ALQUILA LA CASA CALLE 25 No. 367 entre Paseo y 2, Vedado, con sala, comedor, tres cuartos, cocina, baño con agua caliente, cuarto y servicios de criados. A.2

CALLE 23, ENTRE B Y C., VEDAdo: Se alquilan los altos de Villa «Dulce María»: cinco cuartos, baño intercalado, etc etc. Garage espacioso, en $50.00. J. Balbells y Compañía, San Ignacio 33, A.2768. A-2

VEDADO, CALLE 3a No. 467 ENTRE 10 y 12. Se alquila casa portal, sala, 2 cuartos, comedor, cocina, baño. La llave el encargado F.1183. A.2

VEDADO, PLANTA ALTA, CINCO habitaciones, sala, comedor, recibidor, pantry, cuarto de criados y servicios para los mismos, cocina y servicios completos. Informan: telf. F.3864, la llave en la misma, de 8 a 11 y de 1 a 6. Calle Línea esquina a M. A.2

VEDADO, CALLE L 182 ENTRE 19 y 21, se alquilan hermosos y ventilados pisos con portal, sala, cuatro habitaciones, baño, comedor, cocina, garage, y servicio de criados. Informan en la misma o teléfono F.5506. A.2

a-3 CERRO Y PALATINO

SE ALQUILAN HERMOSOS ALTOS en la calzada del Cerro 496, frente a la Quinta Covadonga, con sala, saleta, 3 cuartos, baño completo, hall, comedor, curto y servicios de criados, cocina y patio. Muy barata. Informan en el café M.2851. A.3

CERRO: PRIMELLES 34, ESPLENdida casa dos portales, sala, recibidor, cuatro cuartos, comedor, baño intercalado; cocina gas y carbón; patio y traspatio frutales, acabada de pintar, $25. Dueño Unión y Ahorro 51. A.3

a-4 Marianao y sus Repartos

CASITA DIEZ PESOS, DOS MESES fondo. Portal, dos habitaciones, cocina, servicio, patio. Calle 3 número 65, entre 16 y 18, Reparto Almendares. FO.3394. A.4

12 Y A., REPARTO ALMENDARES: Se alquila, acabada de reparar: tres cuartos grandes, sala, comedor, cocina, pantry, baño completo, cuarto y servicio criados, garage y cuarto y servicio de chofer. Informes: Abel Rodríguez, Curva Montalvo, El dueño por las mañanas. A-4

REPARTO ALMENDARES, SE ALquilan altos interiores chicos únicos inquilinos, tiene garage. 3a entre 10 y 12. Precio: 10 pesos. A.4

SE ALQUILA EL CHALET, SITO EN la calle de Mendoza, esquina a Gutiérrez, La Ceiba, Marianao. Compuesto de jardín a todo alrededor, portal, sala, saleta, recibidor, vestíbulo, comedor, biblioteca y demás servicios, en la planta baja; y de cinco cuartos dormitorios y dos cuartos de baño, en planta alta. Garage independiente. Informes: Cuba 49, cuarto piso. Télf. A-5205. A4

BUEN RETIRO, MARIANAO, PARque esquina a Reina. Portal, sala, comedor, cocina y un cuarto. En los altos: 3 cuartos, hall y baños garage y servicio de criados independientes. Informan: The Trust of Cuba, Obispo 53, teléfono M.6917 precio: $60. A.4

VERDADEROS PALICIOS
Avenida las .Palmas (Larrazábal) entre Avenida Columbia y Calzada Marianao, a una cuadra tranvías, amplios, frescos chalets con y sin garage, de tres a cinco cuartos, jardín, portal, sala, comedor, baño completo, cuarto y servicio criados, Llaves chalet No 1, U.4489 U.2925. Precios de situación. O.1

$17.00, LINDA CASITA: SALA, COmedor, dos habitaciones, cocina, baño. Fácil comunicación, espacioso jardín. A. entre 10 y 12, Almendares. Informes: F-3055. A-4

ALQUILO QUINTA AVENIDA Y 8, Reparto Miramar, hermosa residencia para personas de gusto. Bajo, jardín portal, sala, recibidor, comedor, pantry, cocina, dos baños, garage, cuartos criados. Alto seis cuartos, 3 lujosos baños y terrazas, $90.00. Aguilera, A.6174 y U.6509. A.4

SE ALQUILA LA CASA, 20 ENTRE 3 y 5, Miramar, amueblada, vajilla, Frigidaire. Propia para Legación. F-2880.

a-5 J. del Monte y la Víbora

ALQUILO $12.00 SALA, COMEDOR, dos cuartos cocina, baño con bañadera y patio, Milagros .24 A entre Lawton y Armas, una cuadra guaguas y tranvías. Llave al lado. A.5

ALQUILO EN LA VIBORA, HERmoso chalet, situado en la calle Carmen y Luz Caballero, terreno para jardín, sala, comedor, cinco habitaciones, espléndidos baños, garage, gas, etc. etc. Informan en la Manzana de Gómez número 240. Teléfono A.4893 A.5

SE ALQUILAN AMPLIAS, FRESCAS y cómodas casas en Correa No. 5, compuestas de sala, saleta, 3 habitaciones, baño y cocina, Precio: $12.00. Informes: M.6747. A.5

VIBORA, SANTA CATALINA 111, entre Lawton y Armas, sala, saleta, 4 cuartos, baño, comedor, cocina, patio lateral y servicios de criados. Informan The Trust Co. of Cuba, Obispo 53. Teléfono: M-6917. Precio: 20 pesos. A.5

a-6 Stos. Suarez y Mendoza

A $8.00, $10.00 Y $15.00 CASITAS, modernas, a una cuadra de las guaguas y dos de los tranvías. Santos Suárez. San Bernardino número 24 entre Durege y Serrano. Informan en la misma. A.6

SE ALQUILAN BARATISIMAS DOS pequeñas casitas en la calle Vega entre Tamarindo y Serafines frente a La Ambrosía. Llaves en Vega 41, Informes: FO.3271. A.6

SE ALQUILA LA MODERNA Y BOnita casa Strampes 90, con cinco habitaciones y garage. La llave en la misma. Informes telf. F.3945.

a-7 LUYANO

SE ALQUILA AMPLIA, FRESCA Y cómoda casa en Velázquez No. 91 C casi esquina a Cueto, compuesta de portal, sala, saleta. 2 habitaciones, baño, cocina, etc. Precio: $15.00. Informes: M.6747. A.7

a-9 Arroyo Apolo y Calabazar

ALQUILO CASA MADERA CIELO raso, sala, comedor, dos cuartos, cocina y servicios y tereno, también alquilo la mitad. Carretera Bejucal 91, Arroyo Apolo, frente Agramonte. Informes misma. A.9

a-13 ALQUILERES VARIOS

CASA DE CAMPO PARA FAMILIA de gusto, se alquila o vende, bonita residencia campestre con muchas comodidades, frutales, terreno apropiado de cría de aves, conejos, etc. y terreno para siembra de frutos menores, huerta etc. Buena comunicación por carretera y trenes, distancia a veinte minutos de la Habana. Alquiler $30.00. Informes al teléfono F.5620 o en Obispo 94. A

SE ALQUILA LA COCINA, A CAMbio de comida, para dos personas y también la sala. Puede verse, en Virtudes 33. A-13

SE ALQUILA UNA FINCA RECREO con buena residencia con todas comodidades a 20 minutos Habana. Precio: $50. Informan Juan López Cabrales, Calzada del Monte 447 de 8 a 11 y de 1 a 5. A.13

¿NO ES ASI LA VIDA?

Por Dante Quinterno

I.E.C.D. 2016

ALQUILERES

b-1 NAVES Y LOCALES

NUEVO LOCAL DIEZ DE OCTUBRE 309 frente a Santos Suárez con salida por el fondo, alquilo todo o parte. Informan Diez de Octubre 630 teléfono I.1673. B.1

NAVE 280 METROS ANTON RECIO 2 A, pegado a Monte, propio para bodega, taller, depósito industria etc. Informarán en la misma a todas horas. B.1

HABANA NUM. 13. PREPARADA para tren de lavado, con maquinaria y útiles para dicha industria, se alquila esta casa. Alquiler $35.00 mensuales. Informes en el hospital «Mercedes», L y 23, Vedado, de 8 a 12 a.m. B.1

SE ALQUILA GRAN LOCAL PARA lech e cruda azulejado arriba para hombre solo poco capital. Véalo calle Goicuría 24 esquina Luís Estévez. Informa al lado, Santos Suárez. B.1

SE ALQUILA

Próximo a desocuparse, un buen local de 250 metros, sin columnas, con zócalos de granito, propio para Industria o Almacén. Informan, en el mismo, de 8 a 11 y de 2 a 5, Calzada del Monte número 461, entre Fernandina y Romay. B-1

SE ALQUILA BUEN LOCAL, DON- de hubo un chinchal 3 años. Se da barato, O-Reilly 5. B-1

MERCADERES 25, ALQUILO AM- plio local, para cualquier clase de establecimiento o depósito. Muy barato. B.1

SE ALQUILA UN MAGNIFICO LO- cal en Luz esquina a Oficios, propio para establecimiento, con varias divisiones y servicios. Informan en la Manzana de Gómez número 240. Teléfono A.4893 B.1

FRENTE A SECRETARIA HACIEN- da Obispo número 22, alquilo amplio local para establecimiento, con vidrieras al frente. El precio es muy reducido. Informes: Manzana de Gómez número 240 A.4893. B.1

DOS HERMOSOS LOCALES: SE AL- quilan San Lázaro 207 essuina a Escobar con los accesorias. Sol 13 entre San Pedro y Oficios. Informan Suárez 49, M.7450. B.1

BAJOS MONTE 68, ENTRE INDIO y San Nicolás, propios Almacén Tabaco o Comercio. Informes en la misma d 8 a 11 y 2 a 4. B.1

SE ALQUILA UN LOCAL EN CAM- panario 162, Reina y Salud, propio para cualquier industria o depósito. Informes U.5858. Abierta todos los días de 2 a 4. B.1

¿BUSCA LOCAL PARA NEGOCIO? LLAME AL M. 6747 CON TODA SEGURIDAD ENCUENTRA EL QUE VD. NECESITA O VAYA A MORRO Y GENIOS EDIFICIO "GOMEZ" ALLI LE INFORMARA

NAVE. SE ALQUILA SAN RAFAEL 236, entre Ave Menocal y Basarrate. Local propio para alguna industria o depósito. Abierta todos los días de 3 a 5. Informes: U.5858. B1

PLANTA BAJA, CON VIDRIERA Y armatostes para comercio, Neptuno 152, entre Escobar y Gervasio. Informan en la misma, de 9 a 11 y de 3 a 6. Otras horas: Telf. I-3079. B-1

ALQUILO AMPLIAS NAVES, SITUA- das en Subirana, esquina a Desagüe y Subirana número 99, entre Desagüe y Benjumeda. Independientes. Llaves en la Bodega de la esquina. Informes: Dr. Ibáñez. M-1518. B-1

ALQUILO ESQUINA PARA COMER- cio, Desagüe 55, casi esquina a Oquendo. B.1

b-2 APARTAMENTOS

SE ALQUILAN APARTAMENTOS A ocho pesos, Pasaje C entre 8 y 10, Reparto La Sierra a una cuadra del tranvía y de la guagua. B.2

CASAS APARTAMENTOS. RECIEN- temente pintados, modernos, ventilados, dos cuartos, sala, comedor, precioso baño intercalado, cocina, baño de criados. Precios razonables. Edificio Padrón Neptuno 251. U.5158 y U.5402. B.2

SE ALQUILA UN DEPARTAMENTO con balcón a la calle en casa particular, Galiano 114, 2o piso por Galiano. B.2

APARTAMENTOS MODERNOS CON todo confort. Edificio de ocho pisos con garage. Lens Court, 6 esquina a 11, Vedado. B2.

b-3 DEPARTAMENTOS

MONTE 2 A., ESQUINA ZULUETA. Alquilo a familias y matrimonios sin niños, departamentos de dos y tres habitaciones, vista calle. Casa de orden. Buen punto. B-3

HABANA 85, ESQUINA LAMPARI- lla. Alquilo a matrimonio y familias sin niños, departamentos con lavabo agua, vista calle. Casa de orden. Buen aspecto. B-3

PRADO 111, ALQUILO LINDISIMO y fresco departamento con balcón a la calle, frente al Capitolio, vista preciosa. También se alquila una habitación y dos más en la azotea. Casa espaciosísima, de buena familia. Se toman referencias. B-3

b-4 HABITACIONES

IDEAL PARA MATRIMONIOS: Prado 99, frente al Capitolio. Habitaciones modernas, con closets y baño privado completo. Agua caliente y fría, a todas horas. Excelente comida. Gran confort y limpieza. Absoluta moralidad. B-4

SE ALQUILAN HABITACIONES, desde 4 pesos en adelante. Casa tranquila y de moralidad. Inquisidor 14, entre Sol y Santa Clara. B.4

SE ALQUILA UNA HABITACION en casa particular y de moralidad, en lo mejor del Vedado. 17 No. 45 entre H y G. Vedado. B.4

SE ALQUILA UNA HABITACION a matrimonio o dos hombes, se admiten abonados al comedor. Se reparten cantinas. Precios módicos. San Nicolás 76 A, (altos). B.4

ALQUILERES

b-4 HABITACIONES

ALQUILO HABITACION AMUE- blada para hombre solo con todo servicio si lo desea, baño agua caliente y teléfono, casa moral sólo a personas de orden. Amistad 94. B.4

HABITACIONES AMPLIAS CALLE Obispo 59, altos, café Europa desde 8 pesos, hay dos juntas con lavabo, luz, toda la noche, elevador, especiales para hombres. B.4

EN CASA PARTICULAR, SE AL- quila, con toda asistencia, hermosa habitación, con lavabo y balcón a la calle. En la misma, otra, para persona sola, Neptuno 73, primer piso, altos «La Filosofía». Telf. M-7582. B4

MAGNIFICAS HABITACIONES

Edificio Alvarez, Obrapía 99, esquina Bernaza, una cuadra Parque Central. Lo más céntrico. Sin molestias ni costo alguno, llega siempre a tiempo a sus labores. Modernas y frescas habitaciones, con o sin muebles, agua caliente y fría, lavamanos en las habitaciones, teléfono. Nuestro lema, ofrecer el mejor servicio. Precios moderados. Por días, semanas y meses. B.4

SE ALQUILAN, EN MONTE 485, habitaciones con baño, en 8 y 10 pesos mensuales. Informan en la Botica. Telf. M-4128. B-4

SE ALQUILA, EN CASA DE FAMI- lia, una habitación con baño completo, a señora o caballero, de moralidad. Unico inquilino. Informan: Lealtad número 35, altos, entre Lagunas y Animas. B4

PARA MATRIMONIO O DOS PER- sonas, familia honorable alquila habitación espaciosa, ventilada, lavabo agua fría y caliente, baño anexo, luz, teléfono, Prado 96, segundo piso. Informes: M-7252.

SE ALQUILA HABITACION CON comida en casa de familia. Se prefieren hombres solos con referencias. Neptuno 22, altos, frente al cine Encanto. B.4

HABITACIONES BAÑO PRIVADO, matrimonios e individuales alquílanse toda asistencia. Buena comida, comodidad, economía. Comunicación todas partes. Línea No. 28 casi esquina J. Vedado. Teléfono F.6328. B.4

SAN MIGUEL 51, ALTOS, RESIDEN- cia para familias. Alquilo habitaciones con toda asistencia. Precios situación. A media cuadra de Galiano. Para caballero de buenas referencias, hay media habitación. B.4

ALQUILO, EN LA CALLE 17 NU- mero 269, altos. Telf. F-6123, dos claras y hermosas habitaciones, juntas o separadas. Es casa seria. Se dan y piden recomendaciones. Con todo servicio. B-4

SEÑORA SANCHEZ VIUDA DE WAL- ton, alquila dos hermosas habitaciones, con comidas, en el Edificio Castro, cuarto piso, 25 y 0, Vedado. B-4

SE ALQUILA 1 O 2 CUARTOS CON baño lujoso y luz, con o sin sala, ventilada a persona sola o matrimonio, con referencias. Barato. Infanta 144-C., esquina a 27, segundo piso, izquierda.

GALIANO 103, ENTRE SAN JOSE y Barcelona. Habitaciones espléndidas con lavabos, baños intercalados, agua caliente abundante, hermosa terraza. Desde $25 para uno. $40, para dos. Excelente comida. Sólo moral absoluta. M 7380. B.4

b-5 CASAS DE HUESPEDES

RESIDENCIA DE FAMILIAS «LA Central». ¿Desea usted comer bien y vivir céntrico por precios reducidos? Visite Prado 65, esquina del Sevilla y saldrá complacido. A.9009.

GALIANO NUMERO 84, ALTOS DEL Café «La Isla». Alquilo habitaciones, vista a la calle y baño. Asistencia completa, a hombres solos. Precio: $20.00. Estricta moralidad. Trato esmerado. Exquisita comida. B-5

LA MATANCERA, REINA 83, ES- quina Manrique, una de las casas más decentes para matrimonios y caballeros con habitaciones amuebladas, excelente comida, precio moderado. Teléfono A.0238. B.5

«LA MILAGROSA» GRAN CASA DE huéspedes, Teniente Rey 38, altos, esquina a Aguiar. Tenemos varias habitaciones a la calle, de buen tamaño. Todas con baños privados, con agua caliente y toda asistencia. Magnífica comida. Precios reducidos. Absoluta moralidad y orden. B-5

b6 HOTELES

HOTEL COLONIAL

San Miguel 62, casi esquina Galiano, residencia para familias. Apartamentos y habitaciones, con baño privado. Elevador día y noche. Magnífico restaurant, octavo piso. Cocina española y criolla, con carta. Absoluta moralidad. M-5966 y M-5967. B-6

HOTEL "VANDERBILT"

Lo más alto saludable y económico, Neptuno 309, esquina Mazón Habitaciones de esquina, con baño privado, propias para quien convenga vivir cerca Universidad o los Hospitales C. García y Mercedes. B-6

HOTEL 'IDEAL ROOM'

PRADO 93-B. (POR PASAJE)

¿Desea vivir en casa tranquila, mejor que en su propia casa? Visite esta gran casa, aunque sea por curiosidad. Por dentro, la mejor. Precios para matrimonios, con comida y toda asistencia, desde $35.00 a $45.00. Hay apartamentos de dos habitaciones, con balcón y baño a Prado. Exígense referencias de moralidad y pagos. B-6

b7 CASAS DE COMIDAS

SIRVO COMIDA A DOMICILIO. VA- riación constante en menú. Puntualidad y limpieza. Cocina criolla y española. A-2451. B-7

SERVIMOS CANTINAS A DOMICI- lio una persona 40 centavos, los 60, buena comida y hora fija. Pruebe y será nuestro cliente. Bar «El Polo», Reina y Angeles. Hablen con el cocinero. B.7

SE SOLICITAN

sp Personas de ign paradero

SE SOLICITA SABER EL PARADE- ro de Antonia Rodríguez la solicita su hermana Catalina Rodríguez viuda de Colado. Apartado No. 204, Port Tampa City, Florida, Estados Unidos. S.P.

s-A Solicitud de Alquileres

ALQUILARIA CASAS VECINDAD, doy garatías necesarias. Compro casas no vecindad todo Habana y puntos buenos, tratos directos. Neptuno 208, U.1802, bajos izquierda, entre Oquendo y Soledad. S.A.

SEÑORITA AMERICANA, DESEA vivir con familia cubana (corta), en Vedado o Habana. Pagaría 25 pesos. No casa huéspedes. Referencias cambiadas. Escribir Nills. DIARIO DE LA MARINA. S.A.

SE SOLICITAN

s-A Solicitud de Alquileres

SOLICITO CASAS VECINDAD

En arrendamiento en la Habana; doy garantías necesarias, sólo trato con los dueños o apoderados de ellas. Neptuno 208. U-1802 bajos, izquierda entre Oquendo y Soledad. S-A.

b9 Agencias de Colocaciones

AGENCIA BEERS, NECESITA UN taquígrafo, casa americana: $140; cocineras y reposteras: $20.00, O-Reilly 9 y medio. B.9

s1 CRIADAS Y CRIADOS

SOLICITO CRIADA CON BUENAS referencias. Sueldo: $6.00 Teléfono FO.2503. S.1

NECESITO MUJER JOVEN PARA atender teléfono oficina señor solo; otra sepa escribir máquina. También necesito un criado, y un chauffeur, sueldo, $20 pesos. Compostela 58, Agencia. S.1

SE SOLICITA UNA SEÑORA DE moralidad de 45 a 55 años para acompañar a una señorita y los quehaceres de ésta. Sueldo: 5 pesos. Informan en Manuel Pruna 13, entre Pedro Pernas e Infanzón de 9 a 11 de la mañana. S.1

SE SOLICITAN UNA CRIADA DE mano y una joven, en San Miguel 126, esquina a Lealtad. S-1

SE SOLICITA UNA CRIADA CON buenas referencias, para cocinar y hacer la limpieza en casa de corta familia. Sueldo 15 pesos. Telf FO.1672. Almendares. S.1

s2 COCINERAS Y COCINEROS

SE SOLICITA UNA MUCHACHA para cocinar y limpiar o lavar, que duerma en la colocación. Tiene que tener referencias. Calzada y C, altos del Colegio. Vedado. S2

SOLICITA COCINERA O COCINE- ro, para cocinar y limpiar la casa solamente, en finquita 10 minutos de la Habana, casa, comida y ropa limpia. Informes: FO.2503. S.2

SE SOLICITA UNA COCINERA QUE sepa cocinar y que duerma en la colocación. Villa María. Calle 9 entre 10 y 12. Reparto Almendares. S.2

SE SOLICITA UNA COCINERA CU- bana o española, que duerma en la colocación, en la Calle 27 número 269, entre B. y C., en el Vedado. S2

SOLICITO COCINERO O COCINERA que tenga buenos informes, casa, comida y ropa limpia. Sueldo: 8 pesos. FO.2503. S.2

SE SOLICITA UN COCINERO Y RE- postero, asiático o español, que sepa cocinar bien y sea limpio, para cocinar a tres personas. Si no reúne estas condiciones, no se presente. Cárdenas 41, altos, de 10 a. m., en adelante. S-2

SE SOLICITA COCINERA PENIN- sular que ayude a la limpieza y duerma en la colocación. San Nicolás No. 221, altos. S.2

s3 MANEJADORAS

SOLICITO MANEJADORA BLANCA que ayude a la limpieza $8.00, 12 y 21, Vedado. Edificio Munguía, letra C. S.3

SE SOLICITA JOVEN BLANCA PA- ra vigilar niñito y coser. No duerme en la colocación. Novena avenida No. 4 entre 20 y 22, Reparto de Miramar. S.3

SE SOLICITA MANEJADORA FINA que hable inglés y tenga buenas referencias. En la calle 4 número 29 de 9 a.m. a 12. Teléfono F.4280. S.3

SE SOLICITA UNA MANEJADORA blanca, para niño de 5 meses. Sueldo: 8 pesos y uniformes. Se exigen referencias. En la misma, una criada, por horas, Patrocinio y Juan Delgado. Telf. I-6842. S3

s-8 CHOFERES

SOLICITASE CHAUFFEUR SOL- tero con referencias particulares buenas. Calzada 120 y 8 Vedado.

s11 Agentes y Vendedores

SOLICITAMOS AGENTES ACTIVOS para productos de fácil venta en Santa Clara, Sancti Spíritus, Sagua, Caibarién, Bayamo, Holguín, Palma Soriano y Gibara. Escribir dando referencias: «Lyn», Acosta 24, Habana.

PARA LA HABANA E INTERIOR de la isla, necesitamos vendedores activos, ganando magnífica comisión por adelantado. Artículo fácil atractivo y útil. Gorriarán y Michelena, Edificio Metropolitana 808. Habana. S.11

SOLICITAMOS DISTRIBUIDORES

Para vender papel crepé «Duplex», doble tono, especial para hacer flores, a las damas. Regalamos diez moldes distintos para flores e instrucciones de cómo hacerlas, con cada paquete de papel.

I. E. CASANOVA

Obispo 70. Habana.

s-12 Operarios y Aprendices

SOLICITAMOS EXPERTAS SOM- brereras que sepan trabajar bien. La Parisina, Neptuno 74. S.12

s13 SOCIOS

SE SOLICITAN AGENTES ACTIVOS y competentes, que deseen obtener magnífica retribución, vendiendo un artículo de necesidad y gran consumo. Diríjase a San Ignacio 64, entre Teniente Rey y Amargura. S-13

SOLICITO SOCIO, PARA UNA GRAN industria, con $5,000. Es de fácil manejo y deja buen margen. Se da a prueba. Vista es fe. No deje usted este negocio. Informes: Sr. García, Industria 160. Telf. A-9477. S13

SOLICITO SOCIO

Para un negocio de fácil manejo, para ganar $300.00 mensuales, libres. Esto se le demuestra al interesado. Informes: San José y Belascoaín, Café, Alvarez. S.13

s14 SOLICITUDES VARIAS

NEGOCIO PRODUCTIVO FABRICA- ción esteras utilizando gomas automóvil desechadas. Se enseña completo proceso. Protegido por patente. $200.00 compra maquinaria necesaria. Puede verse Ave. Aliados 46, Alturas, Pérez. S-14

SE OFRECEN

s-1 CRIADAS Y CRIADOS

SE DESEA COLOCAR UNA JOVEN española, de criada de mano. Tiene referencias. Telf. A-2258. O-1

SE DESEA COLOCAR UN JOVEN español de criado de manos para servir bien la mesa a la rusa, tiene buenas referencias, no le importa ir al campo. Informan Telf. FO.2656 O.1

SE DESEA COLOCAR UNA JOVEN española para limpiar y manejar en la misma otra para criada de mano, sabe lavar y planchar, no le importa ir al campo. Teléfono U.5470 O.1

DIARIODELAMARINADIARIODELDIARIODELAMARINADIARIOD

Convénzase

que lo barato sale caro

No pierda su tiempo en hacer PRUEBAS con sus anuncios; DIARIO DE LA MARINA, tiene miles de suscriptores de solvencia moral y económica, y creemos innecesario señalarles las ventajas que esto significa.

Tenemos múltiples pruebas de la eficiencia de nuestros anuncios y el costo es insignificante.

Anuncie su profesión, Alquile, Compre, Cambie, *Venda, Solicite sirvientes o empleos etc. etc.*

por medio de un pequeño anuncio en nuestras páginas de ANUNCIOS CLASIFICADOS.

Horas de oficinas de 8 a. m. hasta las 10 p. m. **A-3333**

Si no le es posible traernos sus anuncios, llame por nuestros teléfonos y le enviaremos un empleado a recoger su orden.

ULTIMA HORA es la primera página de anuncios, y en dicha página publicamos todo anuncio que pague un extra de 10 cts.

SE OFRECEN

s1 CRIADAS Y CRIADOS

SE DESEA COLOCAR UN CRIADO de mano de mediana edad, sabe servir mesa, tiene referencias. Informes M. 4451. O.1

SE OFRECE JOVEN ESPAÑOL PA- ra criado de mano con las mejores referencias. Informes: Telf. M.5757. O.1

SE DESEA COLOCAR UNA JOVEN española de criada de mano, tiene buenas referencias. Informan: teléfono F.6090. O.1

SE OFRECE PRIMER CRIADO DE comedor, con las mejores referencias de las casas de la Habana. Informan teléfono A.3343. O.1

SE DESEA COLOCAR UNA JOVEN española para criada de mano o cocinar, sabe cocinar, es formal. Teléfono: F-1943 y F-6719. O.1

DESEA COLOCARSE UNA MUCHA- cha española para cocinar y limpiar a corta familia. Tiene referencias. Teléfono F.5712. O.1

UN JAPONES DESEA COLOCARSE en casa particular para criado de mano, tiene recomendaciones y también entiende de jardín. Teléfono A.9814. O.1

SE DESEAN COLOCAR DOS MU- chachas de color, del país, una para limpieza, otra limpiar y coser. Saben cumplir con su obligación Llamar de 12 a 4, se suplica señoras no llamar antes 12. M.6512. O.1

DESEA COLOCARSE UNA JOVEN española para la limpieza, no le importa cocinar para corta familia y casa chica, es formal, teléfono F.1826 O.1

SE DESEA COLOCAR UNA JOVEN española para criada de mano o manejadora, es cariñosa con los niños y tiene referencias. Informan Este de la Línea 50 Santos Suárez o al teléfono M.4661. O.1

DESEA COLOCARSE UNA JOVEN española para cuartos y coser y para el servicio de un matrimonio casa chica, sabe cocinar bien y tiene buen carácter. Calle Cuba 57, altos, teléfono M.9114. O.1

SE DESEA COLOCAR UNA JOVEN de color para limpiar y otros quehaceres, duerme en la colocación, no se coloca por $5. Telf. U.7036. O.1

SE OFRECE UNA MUCHACHA FI- na, de habitaciones y costura. Sabe trabajar y ha estado en buenas casas. Informan: M-7789. O1

SE DESEA COLOCAR UNA MUCHA- cha española, para criada de mano o comedor. Tiene referencias y desea casa de moralidad. Informan: Diez de Octubre esquina a Gertrudis, Tintorería. O1

SE DESEA COLOCAR UNA JOVEN española, para limpiar. También cocina si es corta familia y casa pequeña. No le importa dormir fuera. Tiene referencias. Telf. M-4534.

SE DESEA COLOCAR JOVEN ES- pañola para criada o manejar o cuartos, tiene buenas referencias. Telf. F-1444. O1

DESEA COLOCARSE CRIADO DE mano, experimentado todo esmerado servicio y referencias de buenas casas. También se ofrece un joven buen camarero o ayudante cocina, sin pretensiones. Teléfono A.4792. O.1

SE DESEA COLOCAR UNA MUCHA- cha española, para criada de mano o manejadora. Tiene buenas referencias y buen carácter. Llamen: Telf. U-6605, San Francisco número 24, Habana. O-1

UN JAPONES DESEA COLOCARSE en casa particular para criado de manos, sabe servir la mesa y también entiende de jardín. Teléfono: A.9814. Sima. O.1

SE OFRECE UNA MUCHACHA FI- na, de habitaciones y costura. Sabe trabajar y ha estado en buenas casas. Informan: M-7789. O-1

s2 COCINERAS Y COCINEROS

GRAN COCINERO FINO ASIATI- co, desea colocarse casa particular, muy práctico criolla, española y francesa, hace dulces variados, limpio y formal; tiene muy buenas referencias. Teléfono M.4161. O.2

JOVEN ESPAÑOLA DESEA COLO- carse, cocina a la española y a la criolla. Sabe algo de repostería. Tiene buenas referencias, no duerme en la colocación. Teléfono F.6150. O.2

SE OFRECE BUEN COCINERO ES- pañol, cocina criolla, española y francesa, repostería y pastelería. Es hombre solo y sale al campo. Tiene referencias, Antonio Vega. A-3090. O-2

SE DESEA COLOCAR UNA ESPA- ñola, para cocinar, cocina solamente. No duerme en la colocación, ni va a los Repartos. Magnífica cocinera. A-9401. O-2

DESEA COLOCARSE UNA SEÑORA de mediana edad española, para cocinera y repostera, no tiene inconveniente lavar, no le importa ir al campo, tiene buenas recomendaciones. Teléfono FO.3160. O.2

SE OFRECEN

s-2 COCINEROS Y COCINERAS

SE DESEA COLOCAR UNA SEÑORA española para cocinar, tiene buenos informes, llame al teléfono F.6116. O.2

DESEA COLOCARSE UNA COCI- nera de color de la República dominicana en casa cubana o americana, sabe cocinar bien a la criolla y americana, tiene buenas referencias. Teléfono FO.1230. O.2

SE DESEA COLOCAR UNA ESPA- ñola de cocinera, cocina a la criolla y española, sabe de repostería, está práctica en su oficio. Tiene recomendaciones. Duerme fuera. Teléfono F.6068. O.2

SE DESEA COLOCAR UNA MUCHA- cha de color, del campo, para cocinar, limpiar o manejar, sabe cumplir con su obligación, y en la misma muchachita para ayudar a trabajo liviano, sabe trabajar Teléfono XO.1644. O.2

DESEA COLOCARSE UNA ESPA- ñola, de cocinera o limpiar si es poca familia o por horas, duerme fuera, tiene referencias F.1699. O.2

SE DESEA COLOCAR UNA SEÑORA de color del país para cocinar, es formal y tiene referencias. Teléfono: U.6316. Tintorería Fime. O.2

SE DESEA COLOCAR UNA SEÑORA de color, para cocinar y limpiar o lavar, Gervasio 146, habitación 23. O-2

SE DESEA COLOCAR UNA SEÑORA española, de cocinera. Sabe cocinar a la criolla y española. Tiene referencias de donde ha trabajado. Telf. F-3304. O-2

SE DESEA COLOCAR UNA JOVEN española, para cocinar y limpiar a corta familia; otra, para criada de mano. Tienen buenas referencias. Telf. M-5240. O-2

BUEN MAESTRO COCINERO Y RE- postero, joven, chino, cocina a la criolla, española y americana. Muy buena sazón. Tiene referencias y desea colocarse en casa particular. Informan: Telf. U.7902. Pregunten por Juan. O.2

SE DESEA COLOCAR COCINERA repostera cocina criolla y española es trabajadora y limpia, va al campo. M.5268. O.2

DESEA COLOCARSE EN CASA PAR- ticular, un excelente cocinero, recientemente regresado de Europa. Sabe hacer la plaza y todos los platos universalizados que se le pidan, preparar banquetes, cocktails, pasteles, dulces y helados. Buen carácter, moralidad y conducta. Joven, saludable, limpio y no bebe ni fuma. Referencias de prestigiosas familias, sueldo a tono con la situación. M-4712 O.2

UN BUEN CHINO COCINERO RE- postero cocina a la criolla, española y americana, tiene muchos años práctica en cocina. Informan San Nicolás No 120, altos, pregunte por Tirso. Teléfono M.7344. O.2

DESEAN COLOCARSE DOS JOVE- nes españolas y una cocinera también una joven del país, todas tienen buenos informes. Aguila 231. Teléfono A.3090. O.2

SE DESEA COLOCAR UN COCINE- ro repostero de color con biuenas referencias. Ingorman: F.2850. O.2

SE DESEA COLOCAR UNA SEÑORA española de mediana edad o bien para cocina para corta familia o limpiar por horas. F.6121. O.2

DESEAN COLOCARSE DOS ESPA- ñolas, una de cocinera, entiende de repostería, la otra criada de mano, Tiene referencias de las casas en que han trabajado. Teléfono A.2004. O.2

SE DESEA COLOCAR UNA ESPA- ñola para cocinar y limpiar y en la misma otra para criada de manos, sabe lavar y planchar, no le importa ir al campo. Teléfono U.5470. O.2

SE DESEA COLOCAR UNA ESPA- ñola, de mediana edad, de cocinera. Sabe un poco de repostería. En la misma, una criada de mano. Sirve a la rusa, comedor y habitaciones. F-6185. O2

SE DESEA COLOCAR UNA SEÑORA de color, para cocinar. No duerme en la colocación. Informan: Telf. F-6228. O2

SE DESEA COLOCAR UNA ESPA- ñola, para cocinar y limpiar. No duerme en la colocación. U-6943. O2

SE OFRECE UNA COCINERA ESPA- ñola. Lo mismo cocina y limpia, siendo matrimonio solo. Tiene referencias. Telf. M-2266. O2

COCINERO REPOSTERO CHINO, desea colocarse en casa particular sabe muy bien cocinar a la criola, española, tiene buenas referencias, informan San Nicolás 120, teléfono A.6265, por Andrés León. O.2

SE DESEA COLOCAR UNA ESPA- ñola, de mediana edad, para cocinar. Sabe cumplir con su obligación. También una del país, de mediana edad, para limpiar o lavar, por hora. Telf. F-6257. O2

SE OFRECEN

s-2 COCINEROS Y COCINERAS

COCINERA ESPAÑOLA DE MEDIA- na edad, desea colocarse, cocina española, criolla y americana, entiende de repostería y no duerme colocación. F.6178. O.2

BUEN COCINERO Y REPOSTERO chino, desea colocarse para casa particular, cocina muy bien a la criolla y española, tiene buenas referencias, es limpio y formal, y sabe cumplir con su obligación. Informan telf. M.4823. O.2

EXCELENTE COCINERA Y REPOS- tera, cocina criolla y americana. Habla inglés y español. Tiene buenas recomendaciones. Telf. A-7589. O-2

SE OFRECE UN COCINERO RE- postero chino, sabe cocinar muy práctico española, criolla, cumple con su obligación, tiene referencias casa sa particular. Informan calle Reina 73, teléfono A.5873 cocinero Francisco Preguntar después hablar con Julio. O.2

COCINERO Y REPOSTERO, ESPA- ñol, 32 años de edad, sin pretensiones, desea colocarse en casa particular. Sabe hacer toda clase comidas, dulces y helados. Sabe hacer plaza, Ha estado cuatro años en casa del doctor Claudio Mendoza. 26 meses en casa del señor Andrés Pereira. Entiende toda clase de cocinas. Prefiere numerosa familia. Informan Amistad número 120. Telf. A.A.0515. O.2

BUEN MAESTRO COCINERO Y RE- postero, joven, chino. Cocina a la criolla, española y americana. Muy buena sazón. Tiene referencias y desea colocarse en casa particular. Informan: Telf. U-7902. Pregunten por Juan. O-2

SE DESEA COLOCAR UNA SEÑORA de color, del campo, de cocinera o de lavandera. Tiene buenas referencias y sabe cumplir con su obligación. Telf. F-2156. O.2

MAESTRO COCINERO ASIATICO. Se ofrece con conocimiento de cocina criolla, española y americana, siendo además repostero. Ofree excelentes referencias. Calle Zanja 8, tercer piso, pregunten José Chan. También se ofrece un lavandero y criado de mano. Pueden llegar a cualquier hora. C.2

JOVEN ESPAÑOLA DESEA COLO- carse para cocinar; no le importa ayudar otros quehaceres. Sabe cocinar bien y cumplir con su obligación. Tiene buenas referencias de las casas que ha trabajado. Informan en el Teléf. F-6288. O-2.

SE OFRECE UNA COCINERA IN- glesa para criada o lavandera, sabe cumplir ceon su obligación. Llamar Ana, teléfono FO.2555. O.2

UN JOVEN ASIATICO COCINERO criolla y americana, repostero, sabe cocinar muy bien, tiene mucha práctica, llamar por teléfono A.9427 Pepe Jou, calle Acosta número 35. O.2

s-3 MANEJADORAS

SE DESEA COLOCAR UNA MANE- jadora o criada de manos, tient buenas referencias y sabe cumplir con su deber. U.4608. Española. O.3

SE DESEA COLOCAR UNA MANE- jadora sabe hacer de todo, llame al FO.2759. O3

s8 CHOFFERES

CHAUFFEUR ESPAÑOL MECANI- co, desea colocarse, tiene referencias de casas donde trabajó. Informan teléfono F.3535. O.8

s9 JARDINEROS

UN JARDINERO CONOCEDOR DE crianzas de frutales y toda clase de ingertos en flores y frutas, desea colocarse, tiene todas las referencias que exijan y trabajos a jornal en fincas o ciudad, fumigación de plantas garantizadas, Almendares, Calle 2, entre 11 y 13. Telf. FO.2618. O.9

O14.—OFERTAS VARIAS

JOVEN CUBANO 33 AÑOS DESEA trabajar elevador u otro trabajo cualquiera. Melián, Neptuno No. 299. Referencias. O.14

SE DESEA COLOCAR UN MATRIMO- monio español sin hijos; él para chofer, y ella para criada, con buenas referencias. F-2121. O-14.

COMPRAS

1 CASAS

COMPRO CASA EN $1.200 PAREDES mampostería y alcantarillado doy de contado $800 y resto pago $8 por 100. Trato corredor, no doy comisión. Interesado San Salvador 37, Cerro. César Figueroa. C.1

TENGO COMPRADOR CASA VEDA- do con garage y traspatio. Hasta $4,000.00. Informes: Gavilán, de 8 a 3 A.2418. C.1

COMPRAMOS Y VENDEMOS CASAS, chicas y grandes, en Habana y Repartos. Construímos y reformamos. Compramos casas viejas y desbarates. López y Cabrera, Obrapía 36, altos. A-3318. C1

4 ESTABLECIMIENTOS

COMPRO CASA DE HUESPEDES Y hoteles, en buenos puntos. Tengo varios compradores. Informes: Industria número 160, Sr. García. Telf. A-9477. C4

COMPRO BOTICA, PRECIO MODI- co Habana o barrios, dé precios de talles. Juan Rodríguez apartado 105. C.4

6 Automóviles y Accesorios

COMPRO AUTOMOVILES USADOS

En buen estado para la venta, o propios para desarmar. Accesorios y repuestos nuevos, de importación y también de uso. Todos a precios baratísimos.

J. S. García, Galiano 45, entre Virtudes y Concordia. M.2676, Habana. C.6

AUTOMOVIL FORD COMPRARIA uno, moderno, en perfecto estado, cerrado, dígame precio situación Avenida Diez No 7 entre 9 y 8, Ampliación Almendares C.6

9 MUEBLES Y PRENDAS

A7795: Compramos Mnebles

MODERNOS Y DE TODAS CLASES

Pagamos más que nadie. Vamos en seguida a domicilio, Monte número 85 entre Aguila y Amistad. También alquilamos y vendemos a los precios más bajos. Recuerde: A-7795. C-9

COMPRAMOS

MUEBLES, MAQUINAS ESCRIBIR Y coser, usadas. Recibimos muebles en fondo, de su compra, pagándolos a buen precio. Díaz y Chao, Neptuno número 197 y 200, entre Belascoaín y Lucena. U-5154. C-9

M: 2272: COMPRAMOS MUEBLES todas clases: escaparates antiguos objetos Arte, pianos, radios, neveras, máquinas de coser, escribir, burós archivos, lámparas, vidrios, espejos. Compramos casas completas. Reina 22, «El Ris». C-9

COMPRAS

9 MUEBLES Y PRENDAS

M-3268: COMPRO MUEBLES FI- nos y corrientes: máquinas escribir, coser, archivos, pianolas, baúles, objetos de Arte, bronces, porcelanas, plata, juegos de café, vajillas, cuartos. Compro todo. M-3868 C-9

Pupitres: Compro, Empeño

Y VENDO MAQUINAS ESCRIBIR, libreros, archivos, máquinas coser, sumar, calcular, Kardex, equipos y joyas en general. Llame y vea: Monserrate 39 y Parque Zayas. Teléfono A.8054 C.9

U-4800: COMPRAMOS MUEBLES

MODERNOS Y ANTIGUOS

Jarrones porcelanas, vajillas, plata y oro, objetos bronce, marfil, abanicos nacar, tapices, alfombras, radios pianos, máquinas coser y escribir, archivos. Casas completas, «El Ras». U-4800.

MUEBLES A PLAZOS

Compramos, cambiamos y vendemos muebles de todas clases, a precios bartísimos.

Compramos Máquinas "Singer"

Pagamos más que nadie. Neptuno 235, esquina a Soledad, U 1360. V-9

A-9540: Compro Muebles

Máquinas de coser, escribir y sumar, de todas marcas; juegos de cuarto, sala, comedor y toda clase de piezas sueltas. Pago mejor que nadie. «El Modelo», Monte 402. Telf. A-9540. C-9

U-4800 COMPRAMOS MUEBLES

MODERNOS Y ANTIGUOS

Jarrones porcelanas, vajillas, plata y oro, objetos bronce, marfil, abanicos nacar, tapices, alfombras, radios, pianos, máquinas coser y escribir, archivos. Casas completas. «El Ras». U-4800. C-9

U-2530: COMPRO

LIQUIDO CASAS COMPLETAS. TO- da clase objetos plata, porcelanas, adornos todas clases, jarrones, columnas, lámparas, pianos, libros, máquinas coser y escribir. Compro todo. Pago más que nadie. Negocio rápido. C.9

COMPRO: U-5744

Toda clase de objetos de plata y oro, sanos y rotos, porcelanas antiguas, adornos de cristal fino. Pago bien. Reserva absoluta. Avíseme y en el acto iré a su casa. C-9

M 9136. COMPRO MUEBLES

JUEGOS CUARTO, COMEDOR, SALA, recibidor, lámparas, máquinas coser, escribir, vidrieras, baúles, maletas, objetos arte, muebles oficina, burós, archivos, saletitas, oficinas completas; pianos; radios. Avise al M-9136.

10 UTILES DE OFICINAS

MUEBLES DE OFICINAS, COM- pramos y vendemos: máquinas de escribir, sumar, calcular, mimeógrafos, satélites, archivos, burós Kardex, libreros, cajas seguridad, Compostela 43, entre O-Reilly y Progreso, frente National City Bank. M-8638. C-10

10 Instrumentos de Música

COMPRO PIANOS, DE TODAS MAR- cas. Llame: Telf. M-3040. C-11

15 OBJETOS VARIOS

SELLOS: POR ENCARGO DE UNA casa alemana, se compran sellos de Correo, nuevos y usados, en cualquier cantidad, Manuel Cárdenas. De 2 a 7, todos los días, incluso los festivos. Se va a domicilio. Llamar: Telf. U-6301. C15

EXTRUCTURA DE ACERO PARA una nave se compra, vea a Sánchez. Cristina 58, entre San Joaquín y Corta. de 8 a.m. a 6 p.m. C.15

Vidrieras, Contadoras

COMPRAMOS Y VENDEMOS: ME- sas, Vitrolites, Molinos Café, Siilas, Pasteleras, Pesas, Banquetas. Enseres Comercio en general. Servimos pedidos al Interior. **Cano,** Habana 116 y medio, entre Teniente Rey y Amargura. V-14

VENTAS

1 CASAS

PRECIO DE SITUACION. SE VEN- den 2 casas y terreno adicional en el Reparto Unión, cerca de Belot. Informes: M.9589. V.1

PARA RENTA VENDO CASA ES- quina madera 2 plantas, con 2 comercios y 3 viviendas, rentando $52, Precio: $5.500. Dueño FO.2188 y M.8182. V.1

VEDADO. GANGA 2 CASAS CONS- truidas con 683 metros, las regalo en $6.000 las dos. Telf. FO.2188.

LINDA CASITA VENDO, CON GA- rage, etc., sitio magnífico, pegado tranvías, moderna, Avenida Diez entre 8 y 9 Ampliación Almendares. Véala, acepto oferta razonable. Casa amarilla. V.1

LINDA ESQUINA SIN ESTRENAR, rodeada jardines, amplios apartamentos, $2.900. Muchas facilidades. Varias más en Almendares, también tengo lindos chalets en construcción véalos. Sr. Alvarez FO.2754. V.1

$2.995.00 VIBORA. LINDA CASA nueva: saa, recibidor, tres cuartos, comedor al fondo, lujoso baño intercalado, completo, agua caliente, techos monolíticos decorados, servicio criados, tres cuadras calzada una San Francisco. Informan Milagros 43 y San Anastasio de 1 a 6. V.1

PERMUTO TAMBIEN POR RUSTI- ca, casa calle Milagros, Reparto Mendoza, próximo paradero Santos Suárez. Trato directo. Telf. F.4507. V.1

VENDO, GANGA UNA CASA HER- mosísima: $35.000; otra, dos plantas, moderna: $18,000; otra: $7,000; otra, en Marianao: $5,000. Informan: F-2047. V1

ARROYO NARANJO. VENDO CASA- quinta, la segundo a la izquierda, Edificio de mampostería moderno, cielos rasos decorados, portales al frente y fondo, 4 habitaciones, dos baños. Tiene 4.000 metros de terreno cercado. Otra quinta más pequeña de mampostería, calle Pinar a 50 metros de la calzada. Hay más terrenos. A.1826. V.1

VENDO UNA PROPIEDAD DE ES- quina, con 15 casitas, en Marianao, en muy buen punto. Renta: $165.00. Se da en $10,000, o se cambia por establecimiento. Informes: Sr. García, Industria número 160. Telf. A-9477. V1

VENTAS

v-1 CASAS

VENDO $100.00 ENTRADA Y $900.00 a $11.00 mensuales, 837 varas, con tres cuartos, colgadizo, comedor, dos casitas fondo. Calle Martí «Santa Amalia», media cuadra del Parque, donde informan. V.1

VENDO EN LA PARTE MAS SE- lecta de Ampliación Almendares, magnífica residencia moderna, dos plantas, 5 dormitorios, 3 baños en la tercera de su costo con facilidades. F.2064. V.1

VENDO CASA MODERNA BUENA Vista 8, entre 4 y 5, ganga poco dinero de contado, jardín, portal, sala, comedor, cocina, 2 cuartos baño intercalado, patio grande, árboles frutales. Informa Pico, Ferretería, Plaza Polvorín. V.1

PALACETE TIPO COLONIAL, CI- taron, pequeña fortaleza sin estrenar, portal, sala, hall, dos amplios dormitorio, lujoso baño, resco comedor. $2.900, facilidades. Avenida 5a. esquina Ocho. Ampliación Almendares. V.1

JOSE CAMPANERIA

COMPRA-VENTA DE CHALETS, CA- sas, solares y fincas rústicas. Dinero para hipotecas, Aguiar 68. Telf. M-7785.

FINCA, ½ CABALLERIA, CARRETE- ra Central, Arroyo Arenas, pozo, buena casa, arboleda, frutos: $8,500. Otra, 2 caballerías, buena tierra, muy cerca Habana: $15,000. Campanería, Aguiar 68. M-7785.

VIBORA: JOSE A. SACO, CERCA Acosta: portal, sala, 3 cuartos, etc. $1,500. Octava, cerca San Francisco, moderna, 3 cuartos, etc.: $2,200. Pocito, una planta, moderna: $2,500. Campanería, Aguiar 68. M-7785.

SOLARES, VEDADO: CALLE J., fraile, 28 por 36 metros, a $16.00. Otro, centro 683 metros, a $15.00. Calle A., cerca 23, mide 683 metros, a $10.00. Campanería, Aguiar 68. M-7785.

VEDADO, GANGAS: CALLE 11, DOS plantas independientes, portal, sala, 3 cuartos, etc.: $6,500. Calle J., una planta, 350 metros, jardín, portal, sala, 4 cuartos, etc.: $6,000. Campanería, Aguiar 68. M-7785.

CASAS, VENDO: INDIO, CERCA Monte, 204 metros, una planta: $4,200. Colón, cerca Prado, 420 metros: $8,500. Refugio, cerca Prado, 2 plantas, monolítica, 240 metros: $15,000. Campanería, Aguiar 68, M-7785.

TERRENO, VENDO: CALLE CUBA 10 por 40 metros: $5,000. Carlos Tercero, 12 por 24 metros: $6,000. Calzada Monte, 10 por 33 metros: $3,900. Campanería, Aguiar 68. Telf. M-7785. V1

QUIROGA, 2 CUARTOS, MODERNA: $1,200; Justicia, esquina, 4 cuartos: $2,500; San Lázaro, Víbora, 4 cuartos: $2,600; Calle 4, Vedado, regia: $14,500 y varias más. López y Cabrera, Obrapía 36, altos. A-3318. V1

SANTOS SUAREZ $5.000, CASA MO- derna, portal, sala, hall, 3 cuartos, baño, comedor, cocina, carbonera, garage, casa criados y jardín. No corredores. M.7450. V.1

EN $10.500 SE VENDE

Una casa moderna con techos monolíticos y decorados compuesta de sala, recibidor tres habitaciones, comedor al fondo, baño completo, cocina, pantry, cuarto y servicio de cdiados y una hermosa habitación alta con recibidor y baño completo, situada en Pamplona No. 20, a media cuadra de la Calzada de Jesús del Monte. Informan en la misma de 8 a 10 a.m. y de 3 a 5 p.m. V.1

AGUACATE, CERCA OBISPO: VEN- do casa, acera sombra, 3 plantas, monolíticos. Ocupados bajos, por establecimiento. Verdadera ocasión de comprar en ganga, por arreglos de familia. Guillermo Delmonte, Habana 84. A-2474. V.1

VEDADO: VENDO, CALLE 25, SOM- bra, 2 plantas independientes, monolíticos, garage; Paseo, chalet dos plantas, garage; Calle 27, esquina, pisos marmol, monolítico, garage: $25,000. Guillermo Delmonte, Habana 84. A-2474. V-1

MARIANAO. VENDO BARATISIMA preciosa casa de campo, altos y bajos; lugar saludable, fresco; tranquilo. Garage, jardín, todo cercado. Pueden verse a todas horas. Tomen carrito Zanja y Galiano hasta Reparto Nogueira, calle Almendares. Pregunten Bodega La Rosita. Informan FO.1653 V.1

2 SOLARES

ALTURAS ALMENDARES. VENDO solar de 16x30, en $2.000; otro de 15 por 35, en $2.500; otro de 12 por 24 en $1.100. Dueño: FO.2188 y M.8182. V.2

REPARTO KOHLY: SE VENDEN solares en lo más alto. Avenida Central acera sombra. Precio situación. Manzana de Gómez 264. V.2

VEDADO: QUEDAN POCOS SOLA- res. Aprovechen ahora: Vendo dos solares centro, uno Calle G. y otro Calle 8: $9,000, libres gravamen. Ganga única, pero de verdad. Guillermo Delmonte, Habana 84. A-2474. V.2

v-3 FINCAS RUSTICAS

VENDO $6.500 MAGNIFICA FINCA 1 caballería, Ceiba del Agua. Alquilo lindísima finca recreo Guayabal. Informes F.2047. V.3

RUSTICA, WAJAY, VERDADERA oportunidad: Vendo 2 caballerías, mucho frente a Carretera, muchos y variados frutales, palmas, buena tierra, pozo: $8,000. Guillermo Delmonte, Habana 84. A-2474. V-3

v-4 ESTABLECIMIENTOS

VENDO BARBERIA POR NO SER del oficio, con siete años de abierta, buena clientela, punto estratégico, 2 sillones, pintada y reformada de nuevo. Informa su dueño Cerro 515. Fotografía Antigua de Tejas. V.4

VENDO LECHERIA SITIO LO MAS comercial de tejidos y peleterías frecuentado por selecto público $25 a 30 diarios, venta $150 a prueba todo, moderno facilidad pago. Cuenya, Monte y Someruelos, café. V.4

GRAN NEGOCIO. EN CIEN PESOS vendo mi bodega, buen barrio, mostrador, armatostes son nuevos, vidriera, cedro. O.Farril y Revolución, Víbora. V.4

VENDO: LECHERIAS, CAFES, BA- rras. de $250.00, hasta $1.000, libres de deudas. No pierda su tiempo buscando. Venga a verme. Sr. García, Industria número 160. Telf. A-9477.

VENDO CANTINA Y BODEGA, EN $3,000. Venta diaria de cantinas: $50.00. No paga alquiler. Urge su venta. Informes: Sr. García, Hotel Gran América, Industria número 160. Telf. A-9477. V4

VERDADERAS GANGAS:

BODEGA Y ESQUINA, CON DOS accesorias, 160 metros fabricación, en La Habana. Regalo todo, por embarcarme, en $4,000. Urge venta.

VENDO BARRA, MEJOR SITUADA de esta Capital, mobiliario moderno. Venta diaria: $80.00. Se garantizan. También cambio por propiedad. No importa sea de más valor. Diferencia, efectivo. Informes: San José y Belascoaín, Vidriera, Café.

M.E.C.D. 2016

VENTAS

v-4 ESTABLECIMIENTOS

FABRICA DE EMBUTIDOS Y MANTEQUILLA

La mejor situada y montada de la República, con maquinaria moderna, para una gran planta para Salchichas y su Matadero propio. Se arrienda, se vende o se cede, para trabajarla en sociedad, si es persona competente y solvente para dirigirla. Otros negocios le impiden al actual dueño poder atender éste, debidamente. Informan en el Apartado número 2418, Habana.

v-5 Bóvedas y Panteones

BOVEDAS Y OSARIOS A $120.00. Traslados de Restos. Rogelio Suárez e hijo. 8 No. 50 entre 23 y 25. Vedado, F.2382. V.5

6 Automóviles y Accesorios

VENDO FORD 2 PUERTAS DEL 30 en magníficas condiciones de pintura, motor y gomas. Verlo en Garage Empedrado 8. V.6

SE VENDE BUICK DE SIETE PAsajeros en sesenta pesos. Para informes diríjase al teléfono M.3554 o al F.1962. V.6

AUTOMOVIL 30, DE ALQUILER, en perfectas condiciones, ruedas de madera y alambre, con pintura, fuelle y madera nueva, de 28 a 30 kilómetros por galón. Si usted tiene automóviles del 26, 27 y 28, se le toma, pudiendo quedar a deber algo. Puede verse en Morro 46 y en Concordia, entre Lucena y Belascoaín, Garages. V-6

CHEVROLET DEL 28, CUATRO puertas, 6 ventanas, pisa y corre Ford del 31 Ford cuña cerrada del 30, Buick 29, cerrado, ligero, Villegas y Teniente Rey, Vidriera Café Alfredo. V.6

OPORTUNIDAD PARA QUIEN LE interese el negocio de leche, vendo mi camión con una venta de 350 litros. No trato con palucheros. Informes Real y Villalón, Pogolotti. Bodega. V.6

VENDO CADILLAC DEL 29, SIETE asientos, un gato grande de taller y un Tungar para cargar acumulador. Todo igual que nuevo. Línea 87, Vedado. V.6

VENDEMOS CAMION LIJERO DE reparto con carrocería cerrada, gomas de aire nuevas y en magníficas condiciones mecánicas. Se da barato por no necesitarse. Informan Garage Eureka y Casa Vassallo, Obispo y Bernaza. V.6

GANGA: VENDO STUDEBACKER chico cerrado 4 puertas en buen estado de todo. Para comprar o cambiar su automóvil Garage: Carlos III 12. tu V.6

MAGNIFICO BUIK

Abierto último tipo de seis cilindros en perfecto estado. Su dueño edificio Carreño departamento 6 de 1 a 5 V.6

VENDO UN FORD DEL 29 EN MAGníficas condiciones mecánicas, 6 ruedas gomas casi nuevas y de 6 capas. Teléfono M.1920. V.6

SE VENDE CAMION DODGE BROthers. Informes: García y Hermanos, Séptima y Dos, Vedado. Taller de Mecánica.

VENDO AUTOMOVIL CERRADO LA Salle siete pasajeros cuatro gomas nuevas en uso actualmente perfecto estado, verlo e informes Garage Compostela entre Obispo y Obrapía. V.6

REMATO LINCOLN, SIETE PASAjeros, seis ruedas alambre; bomba de gasolina de 10 galones; motores eléctricos y bombas de agua, Egido 18, bajos, entre Misión y Gloria. V-6.

VENDO AUTOMOVIL «LA SAlle», siete pasajeros, cerrado, perfecto estado actualmente en uso cuatro gomas nuevas, muy barato, verlo en Garage Compostela, entre Obispo y Obrapía, informes allí. V-6

SE VENDE UN CHEVROLET Y 2 Pontiac. Aramburo 2?, entre San Miguel y Neptuno. V.6

GANGAS: CAMION FORD, CARROcería de reparto; camión Dodge, carrocería de reparto; chassis Dodge, 2 y media toneladas. Gran oportunidad, Agencia Internacional, Vives y Alambique. V-6

VENDO AUTOMOVIL CRAISLER, modelo 75 del 1931, como nuevo, cerrado, cinco pasajeros. Informan: Real 62, Marianao. Teléfono FO.7594. V.6

SE VENDE UN CAMION FORD DEL 29, completamente nuevo, de ¾ tonelada, con 5 gomas nuevas. San José 174, Garage Cano. Teléfono V.1411. V.6

7 MAQUINARIAS

SE VENDE BARATO MOTOR GEneral Electric de cinco caballos, monofásico con su dinamo. Galiano 41 teléfono A.7455. V.7

GANGA: SE VENDE CUÑA FORD, propia para comisionista, en buen estado, Calzada y A., Garage. Dueñas, Vedado. V-7

CORCHO NUEVO EN PLANCHAS

Y granulado para refrigeración. Equipos de refrigeración comercial. Maquinaria para lavanderías grandes o pequeñas. Tostadores café «Rápido Ideal» y otras marcas. Molinos de bolas para laboratorio. Crisol eléctrico. Gabinete para helados. Máquina de hacer Napolitanos. Sobadora automática «Day». Galletera **Empañadora Rockwell.** Maquinaria en general, equipos, plantas completas. Nuevo y de uso, Cooperadora Comercial Cubana, S. A. Teniente Rey 25, esquina a Aguiar. M-2373, Apartado 2414, Habana. V7

VENTA. VARIOS APARATOS PINtar con pistolas, 3 eléctricos, 1 gasolina. Son nuevos. Se dan baratos. Pérez, Ave. Aliados 46, Alturas. V.7

SE VENDE UN MOTOR PARA SUbir agua, casi nuevo y dos tanques también para agua, para informes calle 19 entre J e I. Teléfono F.1156. V.7

VENTAS

v-7 MAQUINARIAS

Sierra Rodríguez y Co.
Fábrica Nacional de Carbones. Amargura 52, esq. Habana. Telf. A-4347.

Carbones para moteres y dinamos. Carbones **Columbia** para cine. Bombas y equipos te presión **Duro.** Reparaciones e igualas de bombas. Especialistas en equipos de bombeo. ¿Por qué seguir con una bomba vieja, deficiente, gastando excesiva corriente? Cámbiela por una **Duro.** Crédito liberal por su equipo viejo.

Para su auto y muebles: Esmalte **Steelcote,** a base de Caucho. **El esmalte perfecto.** V-7

DELCO 32 V 750 WATTS, OTRA Universal 110 3 kilos motor gasolina 4 .HP. .alternadores, dinamos, bombas, motores de todo tamaño. «La Casa de los Motores» Egido 39. V.7

MOTORES PETROLEO DISEL MArinos M. W. M. 120 H.P. M.A.M. industrial 120 H.P. 190R.P. Dutz 75 H.P. Fenix 20 H.P. Mogul 20 H.P. Molinos para sal y maiz. Pailas doble fondo. Tachos, bombas de vacío turbinas plantas de hielo, planta de chocolate. Paradero del Cerro Manila No. 12. V.7

MAQUINARIAS RECONSTRUIDAS

Tornos de 27,20,12 y 10 pulgadas de plato, Cepillo de 18x18x18. Otro: 24x 24 y 8 pulgadas. Taladro radial 50 pulgadas de brazo. Pedestal piedra esmeril doble. Dos motores de petróleo, de 80 HP. Todo en perfectas condiciones y precio de oportunidad. **Rogelio Ondarse,** O.Reilly 32, M.7124 Habana. V-7

REMATO PLANTA DELCO, TRES kilowats, motor petróleo. Lo más económico que hay. Como nueva. Para verla funcionando, a todas horas: Egido 18 bajos, entre Gloria y Misión. V-7

8 DE ANIMALES

SE VENDE JACA MORA DE TRES años, siete cuartas alzada, caminador fino, muy barato. Finca San Antonio, Vínculo y Quesada. Calabazar. V.8

SE VENDE UNA NOVILLA JERSEY y una vaca, una 9 litros y otra 12, Santa Rosa e Iglesias, Reparto Hornos, Carbonería. V-8

SE VENDEN DOS CACHORRITAS Bulterri inglés legítimas. Se dan baratas. Unión y Ahorro 27 B. Cerro. V.8

TENEMOS MAGNIFICAS NOVILLAS recentinas; primer y segundo parto dando gran cantidad de leche; un toro holandés, 40 añojas de raza. Informan: Ayestarán No. 1. Teléfono U 1129. V8.

AVES

AVES

Pollitos de calidad. Embarque inmediato. Pida lista de precios. SYLVAIN POULTRY FARMS. Tampa, Florida, o Wilfred S. McKeon. Hotel Bristol, Habana. V-S-A.

9 MUEBLES Y PRENDAS

M.9144 COMPRA TODA CLASE DE muebles, máquinas coser, escribir, archivos mesitas musicales, motores, ventiladores, casa completa, todo lo que usuted quiera vender. Operación rápida. V.9

VENDO MAQUINA DE COSER SINger de ovillo central apenas sin usarla, se da barata por no necesitarla. Véala Angeles No. 23 casa particular entre Maloja y Sitios. V.9

FAMILIA VENDE LUJOSO CUARto, último modelo, 3 cuerpos. Costó $400.00, en $125; comedor: $75.00; otro, regio, Renacimiento, sala, recibidor: $35.00; lámpara fina: $5.00. Concordia 127, entre Gervasio y Belascoaín. V.9

MUEBLES DE OFICINA, VENDO y compro: escribir, sumar, mimeógrafos, archivos, cajas para documentos, sillas giratorias, burós, libreros Kardex, tarjeteros, satélites armarios acero, Progreso 3, esquina a Aguacate. Telf. M-8638. V-9

MAQUINAS DE ESCRIBIR

Máquina de sumar, calcular y de coser, muebles de oficina, joyería fina y relojes, equipajes de calidad. Compro, empeño y vendo, «La Confinaza», Suárez número 7. M-9603. V-9

FAMILIA, VENDE LUJOSOS JUEgos sala y recibidor; precioso reloj, pie, Renacimiento; finísima copa china. Urge venta, San Miguel 97, antiguo, entre Lealtad y Campanario. V-9

POR EMBARCAR URGENTEMENTE vendo refrigerador eléctrico en perfectas condiciones, radio Atwater Kent, modelo 89, mimbres modernistas, casi nuevos, 21 No. 504 esquina a 14, altos, Vedado. V.9

FAMILIA, VENDE CUARTO, ULTImo modelo. Costó: $350.00. Se da menos de la mitad; sala: $35.00; comedor, Renacimiento Español; radio, gabinete; lámparas: $8.00, Salud 54, entre Escobar y Lealtad. V9

VENDO JUEGO CUARTO, ARTE moderno $30.00, otro 3 cuerpos 50 pesos, juego comedor caoba, $55, juego sala $35.00, aparador $8.00 moderno, camas $4.00 lámparas. Estrella 129 Campanario y Lealtad. V.9

VENDO REGIO MOBILIARIO COMpleto, de una residencia del Vedado. Lo más moderno, flamante, por menos de la tercera de su valor, cuadros y objetos de Arte, Monte 406, Esquina de Tejas. V9

VENTAS

v-9 MUEBLES Y PRENDAS

VENDO JUEGO DE CUARTO CAOba, escaparate tres cuerpos con butacón arte moderno y un juego recibidor arte moderno. Refugio 2, altos, entre Prado y Morro.

OBJETOS DE ARTE Y JOYAS, Liquidamos: porcelanas, figuras bronce y marfil, plata, lámparas, radios, Frigidaire, relojes para pared y pie. Gobelinos, juegos cuarto, sala, comedor, recibidor, mesas mármol, juegos cubiertos de plata, muebles. Antiguos. También liquidamos enorme surtido en joyería fina. **Los Tres Hermanos, Consulado 94. A.4775.** V.9

FAMILIA VENDE CUARTO MODERno, 7 piezas, $90; otro caoba tres cuerpos, butacón, chiforrobe moderno, comedor renacimiento, $80.00, recibidor renacimiento, $80.00, recibidor idem, 40, todo como nuevo, Prado 43, altos. V.9

VENDO JUEGO CUARTO: $30.00; otro, regio, tres cuerpos, baratísimo: $35.00; sala, nuevo, moderno; otro, comedor. Jesús del Monte 93, frente Alejandro Ramírez. V-9

VENDO JUEGO CUARTO MODERNO 30 pesos, otro 3 cuerpos finísimo, otro caoba con butacón sala modernista $35, comedor 9 piezas. Jesús del Monte 27, altos, una cuadra esquina Tejas. V.9

VENDO JUEGO CUARTO, $25.00; otro, 3 cuerpos, 7 piezas, sala, Arte Moderno: $35.00; chiffonier, cama, aparador, mesa, sillas, escaparate, chifforrober. Baratos. Maloja 151, antiguo, entre Lealtad y Escobar. V-9

VENDO DOS ESPLENDIDOS JUEgos de cuarto, 3 cuerpos, original modelo, sólido, con regio butacón. Todo de caoba especial, limpia y sin nudos. Pueden verse, a cualquier hora, en San Rafael 143, letra B., entra Aramburu y Soledad. V-9

MUEBLES EN GANGA

Juegos cuarto: $30.00; sala: $15.00; comedor: $30.00; escaparates: $8.00; con lunas: $14.00; mesas correderas: $4.00; aparadores: $6.00; seis sillas y 2 sillones: $10.00; máquinas de coser. Sa cambian y compran toda clase de muebles, pagando más que nadie. Se da dinero sobre joyas, muebles y objetos de Arte.

LA PRINCESA, SAN RAFAEL 107
entre Escobar y Gervasio. U-7926.

URGENTEMENTE VENDESE JUEgo cuarto, Arte Moderno; Frigidaire porcelana; piono, radio, vidriera exhibición, caja caudales, bomba de agua 2½, 1¼, ¾, motores eléctricos, Egido 18, bajos, entre Gloria y Misión. V-9

LA CASA INGLESA
VENTA ESPECIAL

Sólo por este mes, de los muchos y valiosos objetos de Arte, antigüedades, figuras bronce, lámparas, paravanes, radios, pianos, vitrolas, platos, cuadros óleos, gobelinos, muebles modernos y antiguos. Especial surtido en equipajes para embarque, Salud 9 y Rayo. M-7179. V-9

MUEBLES CLASICOS Y ARTE NUEVO. Enormes existencias en variados modelos y fabricación rápida a su elección, a precios muy reducidos y con ventajas de pago.

Unicos distribuidores del sin igual radio "COLONIAL" (desde un peso semanal. El de más alcance, el de voz más clara. Pida demostraciones y visite la exposición permanente de la CASA RUISANCHEZ. Angeles 13 y Estrella 25 al 31. Teléfono: A-2024.

MUEBLES A PLAZOS
NUEVO SISTEMA DE VENTA A PLAZOS

Juegos de cuarto, comedor, sala, recibidor. Los modelos más en moda. Precios económicos.

"EL CAPRICHO"
Neptuno 64, esq. a San Nicolás.

Muebles Baratos

A verdaderos precios de gangas. Liquidación permanente de juegos de sala, cuarto y comedor.

VENGA A VERNOS EN SEGUIDA

Ahorrará dinero. Facilidades de pago. Tomamos sus muebles a cambio. «La Casa López», Belascoaín 76, entre Jesús Peregrino y Pocito. Telf. U-4541. V-9

SE VENDE FRIGIDAIRE QUE COStó $800, se dá en $200.00. Está en buen estado. Informes: FO.7352. V.9

PARA SOCIEDAD O CASA DE huéspedes se vende un buen espejo con su mesa de consola, un juego de recibidor y dos columnas, todo de caoba. Rayo 31, bajos. V.9

URGENTE VENDO JUEGO CUARTO moderno, $27; otro 3 cuerpos, caoba, último tipo, baratísimo; comedor, 9 piezas, sala rejillas laterales, $30; piano $35; San Joaquín 60. Monte y Omoa. V.9

VENTAS

9 MUEBLES Y PRENDAS

MUEBLES EN GANGA

Juego de cuarto, Arte Moderno, $4.00 mensuales. comedor, caoba, último estilo, $3.00 mensuales; sala o recibidor, modernísimos, $3.00 mensuales; juego cuarto, 3 cuerpos, caoba, últimas creaciones $5.00 mensuales. Precios muy bajos.

"LA EMINENCIA', NEPTUNO 188 V.9

MAQUINAS, JOYAS, RADIOS

ROPAS. EMPEÑO COMPRO Y VENdo, escribir sumar, calcular, coser, archivos, cajas, burós, mimeógrafos, pupitres, equipajes, objetos arte, satélites y mesas, Llame y Vea. **Villegas 6, A.8054.** V.9

SALUD 11

GRAN LIQUIDACION DE MUEBLES juegos cuarto, sala, comedor, recibidor, sillas, sillones, neveras frigidaire; frigidaire cantina; lámparas; camas; aparadores; mesas oficina; pianos; baúles; maletas; vidrieras; armatostes; cajas contadoras; máquinas coser, escribir, Visite esta casa. I9.

LIQUIDAMOS 5,000 FLUSES, ZApatos y toda clase de ropa, alhajas y muebles de empeño. **Compramos ropa de hombre,** equipajes, muebles y máquinas de coser. **"Los Jimaguas", Suárez esquina a Misión. Telf. A-3339.** V-9

Objetos Antiguos

A precios de verdadera ganga, por abandonar ese negocio. Aproveche la oportunidad de comprar barato, artículos de indiscutible mérito.

CARBALLAL HERMANOS

San Rafael 138, entre Gervasio y Belascoaín. **Telf. U-5744.** V-9

REGALO MUEBLES

LE BRINDAMOS LOS MEJORES muebles, desde los más modestos a los más lujosos, por módico precio. Grandes facilidades de pago. Especialidades en fabricación. Díaz y Chao Neptuno 197 y 200 entre Belascoaín y Lucena. U.5154. V.9

La Casa Mosquera
San Rafael 129 y 131· Telf·U.5437

Amueble su casa con gusto y con poco dinero. También le cambiamos sus muebles o hacemos el negocio que más le convenga. Háganos una visita, no perderá tiempo. La Casa Mosquera. San Rafael 129 y 131. Telf. U.5437. V.9

SALUD 11

GRAN LIQUIDACION DE MUEBLES: juegos cuarto, sala, comedor, recibidor, sillas, sillones, neveras- Frigidaire, Frigidaire cantina, lámparas, camas, aparadores, mesas oficina, pianos, baúles, maletas, vidrieras, armatostes, cajas contadoras, máquinas coser, escribir. Visite esta casa.

MUEBLES A PLAZOS

Para el hogar y oficina. Tenemos los estilos más variados al alcance de todas las fortunas.

"LA IDEA"

Angeles número 3 y Reina número 23, frente a la Plaza del Vapor.
Teléfono A.1619
Cambiamos muebles y alquilamos sillas de tijeras V-9

"CASA ARECHAGA"
«EL SIGLO»
TALLER DE EBANISTERIA

Si usted necesita muebles, visite esta casa, donde encontrará preciosidades, por poco dinero. Compre directamente y comprará lo mejor. **Manrique 189. Telf. A-6135.** V-9

EN MUEBLES

Somos únicos por el surtido más extenso y novísimo, su sólida construcción y enormes facilidades en los pagos.

CAO Y VARELA
Neptuno números 183 y 187. V-9

v-10 UTILES DE OFICINAS

BOLSA DE MUEBLES
DE OFICINA

COMPRAMOS Y VENDEMOS

MUEBLES CAOBA Y ACERO, DESde una gaveta, al equip de Banco, a precio de remate. Especialidad: Cines, Colegios, Bar, Biblioteca, Cajas Seguridad. **Compostela número 55, cerca Obispo, A-7744.** V-10

10 Instrumentos de Música

VENDO PIANO PLEYEL COMO NUEvo media cola, $90, vale $410, juego recibidor mimbre, costó $400, por $60.00, urge venta. Salud 167, bajos. V.11

PIANO ALEMAN GRAN MARCA, flamante, meses uso, se vende barato, también máquina Singer 5 gavetas ovillo. Aguila 139 entre San José y Barcelona. V-11

VENTAS

v-11 Instrumentos de Música

VENDO FLAMANTE PIANO, PERfecto estado, lindas voces. Urge su venta, se da a primera oferta razonable. Informan: Lealtad No. 64 bajos, entre Concordia y Virtudes. V.11

"LA PREDILECTA"

PIANOS DE OCASION

Realizamos un enorme surtido de pianos de las famosas marcas Steinway, Ronich, Pleyel, Mason-Hamlin, Kallman, Fischerr, Mehlin, Bluthner. Facilidades de pagos, precios irrisorios. San Rafael y Oquendo. U.2530.

PIANO «STEINWAY», CUARTO COla y «Ronich», vertical, como nuevos. Precio de liquidación. Facilidades de pago, San Rafael 57, esquina Campanario.

AFINADORES

AFINE SU PIANO, POR $2.00, CON toda garantía y seguridad, Manuel Domínguez, afinador mecánico, graduado en la Escuela «Danguard», de New York. Taller de Reparaciones: Zulueta 36 y medio. Telf. M-3040. Af.

AFINADOR-COMPOSITOR DE PIAnos y pianolas. Experto graduado en Michigan, Estados Unidos. Trabajos garantizados. Precios módicos. Afinar: $2.00. Salgo campo. Avise al Profesor Vidal Cuvelier, Piñera 5, Cerro. Telf. A-8606. Afin.

v-12 RADIOS

VENDO VARIOS RADIOS PROCEdentes de un negocio terminado, no reparo en precio, urge venta, también radio electrola Victor. Ramos, Concordia 135, altos. V.12

RADIOS MODERNOS GRUNOW

Para todas ondas con facilidades de pago. También cambio radios antiguos por modernos. Solicite demostración al teléfono: A-9331, Acosta 115, esquina a Egido. V.12

VENDO RADIO RCA, SIETE BOMBIllos $12, Radio lujoso gabinete, $20 Radios Grunow 1935 onda corta larga, desde 5 pesos mensuales. Jesús del Monte 27, altos, una cuadra Esquina Tejas, A.5704. V.12

VENDO REGIO RADIO DE GABINEte «Majestic»; con electrola, funcionando perfectamente. También un magnífico paravan chino No reparo precio. San Rafael 141, bajos esquina Oquendo. V.12

RADIO SIMPLEX. ONDA CORTA Y larga del fabricante al consumidor, por $45.00. Otros desde $16.00. Reparamos toda marca Radio, «Casa Ramírez». Obrapía y Villegas A.9944. V.12

13 LIBROS E IMPRESOS

LIQUIDACION VERDAD DE NOVElas, Libros de Cuentos, Idiomas y otros varios. A mitad de precio. Todos nuevos y de autores selectos. Desde 5 centavos en adelante. Pase al Interior, «Bosque de Bolonia», Obispo 74. V-13

15 OBJETOS VARIOS

VENDO VIDRIERAS DE TODOS tamaños modernos baratas. Cantina y mesas vitroliti, nevera para cantina, armatostes, caja caudales moderna, varanda de oficina. Informes Estrella y Campanario. Carpintería. V.15

VENDO: CARROUSELLES 2, 3 Y 4 por banda, Lindy-Loops; Estrellas; Over the jumps; Olas; Ferrocarrilitos; Hey-Days; Whips; Caterpillars; Leaping-Lenas; Carros locos; Sillas voladoras; Loopo planes; Loop-the-loops; Botes motores; Canales; Tilts whirls; Tiro al blanco; etc. Nuevos y usados. R. A. López, Cerro 601, Habana. V.15

PARA SASTRES Y CAMISEROS SE vende muy barata una máquina de camisería, varios aparatos de vidriera, una tijera, dos maniquíes, un fogón de gas para planchar y nueve planchas de sastre. Rayo 31, bajos. V.15

GABINETE «THOMPSON» NUEVO. ¡Se vende baratísimo, completo, con sus accesorios para Médico o Dentista. Rayos X, fluoroscopía, diatermia, masaje eléctrico, atomizadores, luz, cauterio, etc. Ideal para asociación médica. Véase San Nicolás No. 92. V.15

A LOS INDUSTRIALES. VENDO A precio de situación: una máquina de coser con alambre, una emparchadora, dos cisallas, dos cuchillas, un juego completo para hacer tubos de cartón, dos prensas de columnas, una engomadora, doz mezcladoras de jabón, dos de cortar jabón, un cilindro francés. Y varios aparatos más, propios para cualquier industria y en perfecto funcionamiento. Informes: José Martino, Monte 427, entre Pila y Castillo, teléfono A.9895. V.15

REPARACIONES

v-12 RADIOS

SI SU RADIO NO FUNCIONA O funciona defectuoso, avise al teléfono M.7007 y se lo examinaremos gratis. Taller Moderno, Aguila frente a la Cuban Telephone Company. R12

FAMILIA VENDE MAGNIFICO RAdio Capilla, superheterodina, cinco bombillos, gran alcance y selectividad. sólo un mes de uso Regalo en 15 pesos. Real No. 50, lado dentista. Puentes Grandes. V.12

INSTALACION, REPARACION Y Ajuste de aparatos de Radios Jiménez y Fernández. Técnicos graduados en los E. U. y en Cuba. Responsabilidad y garantía en los trabajos. Atención especial. Teléfono F.1515. (Pruebe y compare). R.12

9 MUEBLES Y PRENDAS

TALLER DE TAPICERIA, BARniz de muñeca y pinturas finas, de Pedro García Espinosa, en San Rafael 143.B, entre Aramburo y Soledad, teléfono U.4424. Recuerde que tener sus muebles en estado flamante, es sinónimo de prosperidad. ¡Arréglelos! R9

CASA «CORO» REPARAMOS MUEbles, trabajos de gusto, combinaciones maderas y chapa, barnizo toda clase muebles, especialidades colores, limpieza muebles a domicilio, garantía, precios módicos. Estrella 27, entre Angeles y Aguila. M.2127. R.9

REPARAMOS SUS MUEBLES, POR poco dinero, dejándolos nuevos. Casa Pardo: U-5761. Los modernizamos barnizamos a muñeca, esmaltamos «Duco», pinturas mimbres, a vapor, tapicería general. Azogamos espejos. Trabajos garantizados, San Rafael núm. 130.

DINERO-HIPOTECA

d2 SE OFRECE

FACILITO DINERO SOBRE BOVEdas y Panteones, desde $50.00. También hipotecas Habana y repartoe, desde $300, firmo en el día, mucha reserva. J. Llanes, Sitios 42, esquina San Nicolás. M.2632. D.2

DINERO

No pierda tiempo. Cuando necesite tomar dinero en hipoteca o pagarés, vea a M. Fernández, San Ignacio 50. Telf. A-4432. De 2 a 5. Operación rápida y absoluta reserva. D-2

DINERO

Doy grandes y pequeñas cantidades en primera hipoteca, desde el 7 por ciento en adelante, para la Habana y sus Barrios. Compro y vendo casas y solares.
Compro y vendo Bonos y Acciones
JULIO C. GRANDA
Obrapía 33. Telfs. M 5921 y F-5759.

d3 BONOS Y ACCIONES

N. GELATS Y COMPANIA
106 Aguiar 108, esquina a Amargura
CAJAS RESERVADAS

Las tenemos en nuestras bóvedas construidas con todos los adelantos modernos y las alquilamos para guardar valores de los interesados. En esta oficina daremos todos los detalles que se deseen

BANCO ASTURIANO: COMPRO BOnos y Acciones. Compro Acciones Compañía Cubana Electricidad, Compro y vendo Bonos y Acciones de todas Compañías, cotizables y no cotizables en la Bolsa, Manuel Piñol, Obrapía número 17. D.2

PARA LAS DAMAS

pd3 Interés para las Damas

SENOS PERFECCIONADOS. ¿DEsea desarrollarlos, reducirlos, endurecerlos? Producto «Magistral», 90 centavos estuche con instrucciones, certificados fotográficos, recomendaciones médicas, Prospecto gratis. «Magistral», Monte 78 Teléfono A.4487 Habana. PD.3

¡SEÑORA! SI TIENE USTED CINCO hijos menores de doce años, Juan Molina Fernández, les arreglará el cabello por $1.00. Teléfono A.4478. ¡Téngalo en cuenta las jóvenes casaderas y tomen nota! PD.3

EXTIRPACION DE LOS VELLOS

de la cara, muslos, piernas, etc., por medio de la electricidad. Tratamiento definitivo y garantizado. Sra. Alexandra. Calle Tercera No. 381, entre 2 y 4. Vedado. Habana. PD-3

ZAPATERIA «EL ROSAL», CALZADO a medida, señoras, caballeros y niños. Especialidad pies delicadaos y defectuosos. Hacemos y forramos zapatos, con tela de su vestido Pasamos a domicilio, Real 65. Telf. FO-3421, Puentes Grandes.

APRENDA CORTE Y COSTURA

Toda mujer debe aprender a cortar y confeccionar. Desde la primera semana que asista a nuestras clases usted misma cortará sus trajes. Enseñanza teórica y práctica por los procedimientos de mi gran sistema Matilde Alemany. El más completo y moderno por su facilidad, al alcance de todas las inteligencias. San José 9. altos, entre Galiano y Aguila, Instituto Femenil, La Central. Hágase profesora titular. A la venta mis modernos métodos. Se cortan moldes de encargo. Sucursales: Profesoras Sra. Romero, Octava y Tejar, (Lawton); Srta. Hortensia, Atocha 6, (Cerro); y Luz número 26, Sra. Orfila y Bernaza 47, Sra. Clotilde. Sra. Luz, Enrique José 71½, Camagüey.

SUSCRIBASE Y ANUNCIESE EN EL «DIARIO DE LA MARINA»

PARA LAS DAMAS

pd3 Interés para las Damas

MODISTA. HACE TODA CLASE DE prenda vestir señora, niños. Se sacan patrones. Dobladillo de ojo. También vendo par sillones mimbre y camita niño. Requena No. 2, (bajos) Carlos III y Lugareño.

POR UN PESO SE HACE EL VEStido que quiera. Por 50 centavos, corto y entallo. Se dan clases de corte y costura. Manrique número 28, casi esquina Animas. PD-3

MADAME KUZMA: EXMODELISTA de principales casas de París y Viena. Creadora de sombreros finos. Avisa a su clientela que tiene sombreros, últimos modelos, desde $2.50. Arreglamos sombreros desde $1.00. Amistad y San Rafael, frente Tent Cent. PD-3

LA CASA DE LOS DISFRACES
"PILAR' VIRTUDES 28

Entre Aguila y Amistad. Gran surtido en Mantones de Manila, Capuchones, Majas y Gitanas Españolas, Pierrots, Colombinas, Piratas, Cartománticas, Rusas, Mejicanas, Holandesas, Luis XV, Guaracheras y Batas de Rumba, Pinturas para toda clase maquillaje, Pelucas todas épocas, polvos de colores y toda clases de caretas y antifaces, con gran surtido de toda clase trajes Opera y opereta. A disfrazarse tocan, CASA «PILAR». M.9392. PD.3

DE INTERES PARA LAS DAMAS: Si desean aprender en corto tiempo, el corte y confección en todo alcance, conozca mi obra titulada: **«El Corte Moderno Nacional, Sistema Méndez».** De venta: «El Encanto», «La Filosofía» y en mi Academia, Neptuno número 81, altos. Clases alternas a domicilio y correspondencia a personas de estricta moralidad. Hacemos moldes y cortamos vestidos. Especialidad en abrigos y trajes Sastre. Precios módicos

ENSENANZAS

e1 Profesoras y Profesores

ENSEÑANZAS. LECCIONES SISTEma Basic English por profesor inglés, también teneduría de libros. Particular o clases. Dirigirse Bromley, Apartado 2543 o José M.9673. E.1

PROFESORA ESPECIAL REFINADA, Educación moderna y social, instrucción primaria, Inglés y castellano. Apartado 35. Sra. Durand. E.1

TEACHERS FROM ENGLAND

Pr ivate and collective classes in english correct pronunciation and well experienced in teaching has a quick and practical method Telep. after 4 p.m. to F.3106. E.1

PROFESORA DE INGLES, FRANCES o español, da 3 clases por semana a 5.00 mensual. Va a domicilio, precio convencional. FO.2959. E.1

PROFESORA INGLESA DE LONdres, da clases a domicilio o en su casa. Para más informes llamen al F.1702. E.1

PROFESORA INGLESA DE LONdres, da clases a domicilio o en su casa; para más informes, llamen al F.1702. E.1

SEÑORITA AMERICANA DA UNA hora clases inglés, diariamente a señorita cubana a cambio cuarto y comida. Cambio referencias familia culta. Escribir señorita Smith. Clasificados DIARIO DE LA MARINA. E.1

PROFESORA TAQUIGRAFA «PITman», mecanógrafa, taquigrafía al tacto. Ortografía, Instrucción. Corte, Costura, Bordados. Da clases particulares y en colegios. Enseñanza práctica y rápida. Precios módicos. Teléfono X.3406. E.1

DOCTORA EN PEDAGOGIA, CATEdrático de la Escuela Normal, da clases de Primera y Segunda Enseñanza en su casa y a domicilio. Telf. U-6492. E-1

INGLES: DISTINGUIDO CABALLEro londinense, tiene algunas horas disponibles. Enseñanza rápida, Farnes, Hotel Ritz. M-5961. E-1

GUITARRA Y CANTO EN POCAS lecciones. También Estudios Clásicos. Habana 198 por Jesús María Teléfono M. 2759. E.1

GUITARRA Y CANTO

en pocas lecciones. También estudios clásicos. Estudio «Rey-Artech». Habana 198, por Jesús María. Teléfono M 2759. E1.

CORRESPONDENCIAS, TRADUCCIOnes. Inglés, francés, alemán, español por taquígrafo corresponsal. Igualas o por horas. Dirigirse a N. B. Departamento Anuncios Clasificados. E.1

PROFESOR DE BAILE: J. BANDE. Compostela No. 86, segundo piso. Enseñanza rápida de Son, Danzón, Blues, Fox-Trot, Pasodoble Vals y Tango de salón. También doy clases a domicilio Precios módicos. E.1

INGLES, TAQUIGRAFIA (INGLESA y española), Teneduría, Cálculos Mercantiles, Aritmética, Algebra Caligrafía, Mecanografía y Ortografía. Enseñanza a domicilio por el Profesor F. Heitzman. Monte 103, altos. M.9247. E.1

INGLES

Enseñado por Profesora americana. Sorprendentes resultados en pocas semanas. El discípulo leerá, escribirá y hablará el inglés, en breve tiempo. Lecciones a domicilio, también. Miss. Kapan, Hotel «Royal Palm». Telf. A-7277.

PROFESOR DE BAILES

Precios módicos. Enseñanza rápida de Son, Fox, Tango, Blues, etc., etc. Doy clases a domicilio, Ismael Servalló, Cárdenas número 3, segundo piso. E.1

RADIOS, AUTOS, DIBUJO, PROCUrador, Constructor, Agricultura, Ganadería, Electricidad, Tenedor de Libros, Químico, Corte y Confección, Farmacia, Periodismo, Publicidad, etc., enseñan por Correo, las famosas Escuelas Sudamericanas, Avenida Montes de Oca 695, Buenos Aires, Argentina. E-1

ENSENANZAS

e1 Profesoras y Profesores

BAILES MODERNOS (TOMASIN)

Positivamente enseño, con práctica; Danzón, Son, Paso doble, Blues, Vals, Fox Trots, Tango de Salón, Voy a domicilio. Seriedad y garantía, Aguila número 117, altos Mueblería. E1.

ACADEMIA RABIÑA
NEPTUNO ESQUINA A MANRIQUE, ALTOS.

Clases individuales: Inglés, Francés, Alemán, Taquigrafía «Pitman» y «Gregg» Mecanografía, Ortografía, Teneduría de Libros, Correspondencia Comercial, Aritmética. TAMBIEN CLASES POR CORRESPONDENCIA. Ingreso E. Ingenieros, Arquitectos y Veterinaria. Curso Procurador. Pida prospectos: **Neptuno 78 y 80, altos, esquina Manrique. Telfs. M-7849 y A-9222.** E.1

OBSEQUIO
DE LA ACADEMIA DE COMERCIO
LUIS B. CORRALES

Los que presenten este anuncio y quince centavos en sellos, recibirán una Aritmética Mercantil práctica. Clases: Teneduría de Libros, Taquigrafía, Ortografía, Inglés. Clases Mecanografía $1.00 mensual, una hora clases individuales. Lealtad No. 141 entre Salud y Dragones. E.1

CABALLERO

Academia atendida por profesores graduados en las Escuelas de Comercio. Preparamos para aficinistas y para comercio, a jóvenes de uno y otro sexo. Costo de la matrícula, un peso al mes, por asignatura.

SAN RAFAEL 139, ALTOS E-1

e-2 COLEGIOS

"SAN ELOY"

Colegio y Academia. Fundado en 1907 Primera y Segunda Enseñanza, Preparatoria, Bachillerato, Comercio, Idiomas, Cultura Física. Cursos preparatorios especiales. Admite pupilos, medio pupilos y externos. Cerro 620. Telf. I-6002. Pida prospectos. E-2

e3 ACADEMIAS

ACADEMIA DE IDIOMAS ROBERTS Malecón 31, teléfono A.1317. ¿Desea usted aprender inglés? Compre el método Roberts. Se recomienda por sí solo. Distinción. Eficiencia. Garantía. Cuarta Edición: $2.00. E.3

INTERES GENERAL

FLORES

Hechas de papel crepé, de doble tono Duplex». El único procedimiento para llegar a imitar las naturales. Cada paquete trae los moldes para hacerles. La Casa de T. E. Casanova, en Obispo número 70, necesita distribuidores en el Interior. Escríbanos, para más informes. IG.

ES INJUSTO ESPECULAR CON LAS miserias humanas. La Ley de Accidentes se creó para proteger al obrero en desgracia, por lo tanto no pueden ser administradas por Empresas que tengan por objeto explotarla, ya que nada garantizan, y que la propia Ley desconfía y obliga en todo tiempo al patrón, aunque como primo pague las primas excesivas sin la garantía debida. J. Naveira, S. en C., garantiza, si le pagan sus plazos cómodos, que disfrutarán de los muebles y también le garantizan un buen baño con el jabón Castilla natural «Rosnovoa», Galiano número 94, la Casa Ros y Novoa.

RECIBIMOS SU CORRESPONDENcia y llamadas telefónicas por un peso mensual. También pueden alquilar uso de escritorio por cinco pesos al mes. Johnson. Manzana de Gómez, Departamento 269. I.G.

SE ADMITIRAN PROPOSICIONES en pliegos cerrados hasta el 20 del actual, a las cinco p.m. en Miramar Yacht Club, que comprendan proyectos con planos y especificaciones y condiciones para la instalación y explotación de un salón de Belleza, que preste a las damas un completo y eficiente servicio todo por cuenta del licitador; y además para la explotación del restaurant y cantina, por el tiempo y con las condiciones que se especificarán en los pliegos de condiciones preparados para esta subasta. Para más detalles dirigirse al Administrador señor López, teléfonos FO.2180, FO.1844 y FO 1855. I.G.

REFRIGERACION

Planchas de Corcho, Juntas de goma para puertas de Nevera, Accesorios en general y equipos automáticos LIPMAN. Compañía Cubana de Refrigeración, Arroyo y Cristina, Habana. IG.

ECONOMIA CUBANA

De la edición barata, que de 17 libros de Economía Cubana, teórico-práctica, estamos haciendo, ya están a la venta, en librerías «Moderna Poesía y «Minerva» en la calle de Obispo. «Cervantes» en Galiano, y «Dulzaides» en O-Reilly 60, los libros **IX** sobre **Actual Estructura de la Riqueza Privada,** y el **XIV** sobre **Relaciones Económicas Internacionales de Cuba,** a un peso cincuenta centavos ejemplar.
Para información gratis:

INSTITUTO DE ECONOMIA

Avenida de Los Aliados 38, Alturas de Almendares, Marianao. Telf. FO.2557

Si hace un giro postal de $1.50 a este Instituto a nombre de Miguel Varona, se le enviará por Correo, franco de porte, el ejemplar que solicite. I-G.

FOLLETIN 54

J. AGUILAR CATENA

LA TERNURA INFINITA

NOVELA

Cubierta en colores de Ochoa
Láminas en negro Matykó

SOCIEDAD GENERAL DE PUBLICACIONES, S. A.
Diputación, 211. Barcelona—Valverde, 21 dup., Madrid.

De venta en «La Moderna Poesía» Obispo 129. Telf: A-1171.

...ma, tan prometedora, le parecía hasta musical. El humorismo que le sigue, aunque sea sólo en el acento, le parece una irreverencia. Y su respuesta es como un castigo:

—Señor Salvador, se equivoca usted completamente. Seré la mujer de Vicente.

¿Se ha excedido en la contundencia? Piensa que sí, advirtiendo al escultor que palidece, que se torna sombrío por un momento. Y esta vez es un Salvador trascendental el que pregunta con emoción y ansiedad:

—¿Rotundamente? ¿Sin el menor atisbo de simpatía para mí? ¿Sin concederme siquiera una esperanza?

Y es tan hondo el acento, que Sofía Clara, sorprendida, pregunta:

—¿Habla usted en serio?

—¡Como un Vicente!

Reiría en otra ocasión del prototipo. Ahora, mirando a Salvador, no siente ganas de reír. Una emoción desconocida la gana. En todas las declaraciones de amor de este hombre, por apasionadas, por fulminantes, por humorísticas, por todo el ropaje externo de su expresión, había algo de broma. La broma ha desaparecido. Quedan unos ojos que la miran y la turban profundamente. Unos ojos que gritan un anhelo ardoroso, una inquietud martirizante, y una actitud tan denodada, tan rígida, tan quebrada, como si se ventilase la vida, que sólo acierta a tartamudear:

—Amigo Salvador...

—Amiga Sofía Clara...

Y luego, con un hilo de voz que hasta le sale forzado:

—En serio no le puedo decir a usted más que lo que le decía sin seriedad.

Y hay una tal compunción en el acento, que bien a las claras se advierte en él un sincero sentimiento de adhesión.

—¿No me lo puede usted decir?

Sus ojos suplican. Sus ojos parece que se arrodillan en el interrogante. Sofía Clara baja al suelo los suyos para responder:

—No puedo decírseo.

Hay una pausa. Ese silencio condensado rde desesperanzas en quien adquiere una notificación desconsoladora. Ese silencio de melancolía, de perplejidad, de quien, dado un paso trascendental, se pregunta: «¿Acerté?».

El se dice: «Hace bien. ¿Quién soy yo para aspirar?»... Ella se afirma: «Lo siento. Lo siento de verdad. Si no estuviese comprometida, mi respuesta hubiese sido otra. ¿Lo puedo remediar? ¡Qué le vamos a hacer!».

Salvador, al fin, se rehace.

—Está bien, Sofía Clara. Perdóneme. Hay quizás mucho de osadía en mi pretensión. Discúlpeme. Lo mucho de amor que había en ella le

Ella cree que las lágrimas van a asomar a sus ojos. Siente en los suyos un escarabajeo denunciador. Y se hace dulce, dulce en la contestación:

No tengo por que perdonarle. Y sí mucho que agradecerle. Quisiera poder...

Y más bajo, para ella sola, como un anhelo del alma:

—¡Quisiera poder!

Vuelve de nuevo el silencio. No hay nada que decir. Lo que se pudiera decir, lo que se deseara decir no ha de nacer. Sofía Clara quiere evitar la continuidad de la violencia y propone.

—¿Quiere usted que busquemos a mamá o a mi padre?

—Quiero. ¿Por qué no he de querer? Vamos a buscar a don Adrián. O a su madre, si lo prefiere. O al señor Lemos, si gusta. Soy su caballero nada más. No quiere usted que sea nada más.

Ella afirma por última vez:

—No puedo. No puedo querer...

Y callados se alejan por la galería, en busca de don Abilio, de Clara María, del señor de Lemos, porque Sofía Clara se deja llevar por el instinto, que en es minuto le dice que es en ellos donde encontrará la fortaleza para su deber.

Pero recorren toda la galería sin encontrarlos y se encuentran de nuevo en el repartidor.

—¿Habrán salido?—pregunta Sofía Clara, a quien agobia el silencio.

—Hay que creer que no. Lo habrían dicho. Abajo estarán.

—¿Vamos abajo?

Vamos abajo.

Descienden. En el patio encuentran a Bienvenido, que viene de la calle, de dar órdenes necesarias para la cena. No sabe nada de don Abilio.

—¿Estarán en los corrales?

Van. Inútilmente. Vuelven a subir. Pero antes, al cruzar el patio:

—¿Aquí hizo usted su obra?

Aquí.

Ella se fija detenidamente en el lugar, como si quisiera grabarlo en su memoria. Y siguen:

—Buscaremos a papá, que estará seguramente en su cuarto buscando lo que quería dar.

—Lo buscaremos.

Y el asentimiento de Salvador es automático, cortés. Y la voz, una voz sin espíritu, como si se le hubiese ausentado, ido, en el mismo viento que se le llevó la esperanza.

* * *

Enmudecieron de pronto las lisonjas. El señor de Zárate había llamado a Sofía Clara. Se había oído perfectamente su voz llena. Sofía Clara avanzó. Clara María interrumpió un elogio al señor escultor para preguntar a su padre con los ojos:

—¿Se habrán entendido Vicente y Adrián?

Don Abilio contestó con los suyos:

—Ya vendrán a decírnoslo.

Pero apenas dada la respuesta, Vicente apareció por la galería, terminada su conversación con Zárate. Venía pálido. Con la faz contraída. La mirada de Clara María fué a su padre de nuevo:

—¿Habrán roto?

Y los ojos de don Abilio le mostraron al escultor, se aproximó al señor Lemos para preguntarle con impaciencia:

—¿Qué? ¿Qué?

La voz de Lemos silbó para decir:

—No hay posibilidad de inteligencia.

Y añadió, dejando en la frase una buena parte de la cólera.

—A los locos se les tiene en los manicomios, no en los palacios, por muy abandonados que estén.

La afirmación es categórica, y hace brillar la ira en las pupilas de Clara María.

—No se precipite, Lemos... Estoy yo aquí.. ¡Estoy yo aquí!

Y se crece para asegurar.

Don Abilio ventea lo sucedido. El no necesita ver más que el aspecto de las cosas para buscar sabiamente en su profundidad. Es su ciencia. Pero todo su dominio no es bastante para seguir entreteniendo a Salvador. Su palabra se le rebela. Sus ojos van sin querer al grupo que han formado aparte su hija y el novio de su nieta. Teme a Clara María. Su impetuosidad pone pánico en su espíritu. Y se ausenta de la conversación con Salvador hasta el punto de que este se excusa:

—Con su permiso, don Abilio. Quisiera hacer una pregunta a don Adrián. ¿Usted me consiente?

Don Abilio accede con premura:

—¿Cómo no?

Y para su fuero interno:

—Es discreto este hombre. Es discreto.

Apenas ido, el señor De Rueda se incorpora a los suyos. Y es la respuesta en Clara María mucho antes que la pregunta en sus labios:

—Lo de Adrián es absurdo e irritante. No se puede consentir que esté constantemente fuera de toda razón. ¿Creerás que se ha declarado incompatible con Vicente?

Don Abilio se pone un poco más pálido. Eso es todo. Por lo demás, él tiene una fe sin límites en las posibilidades de las cosas.

—¡Al cuarto! ¡Al cuarto!—ordena iniciando el camino.

A los tres se encierran en el cuarto que les sirvió de dormitorio la noche anterior. El señor De Rueda echa la llave. El señor De Rueda cuelga encima de ella la toalla, por si hay ojos curiosos que quieran mirar por la cerradura. Y disminuye el caudal de su voz hasta hacerla imperceptible por si hay oídos indiscretos:

—Cuente. Cuente...

Vicente narra con todo detalle. Y comenta según va narrando:

—Mi parentesco con Velasco le ha

M.E.C.D. 2016

Créese que Venizelos se encuentra gravemente herido a bordo de un destróyer

SEMBRANDO AL VIENTO

Por el Lic. Querido MOHENO

Para DIARIO DE LA MARINA

Hace un año justamente, la pluma docta y amena de Miguel Bertrán de Quintana nos recordaba la proximidad del Cuarto Centenario de la Primera Imprenta en América. Y con la autoridad que le confiere su superioridad mental, proponía, entre otras cosas interesantes y dignas de la celebración, que México, punto de partida de la imprenta en América, instale una exposición permanente o museo en el que figure desde una representación de la imprenta, tal cual la que se estableciera merced a los esfuerzos y sacrificios del primer Virrey don Antonio de Mendoza, secundado tesonera y eficazmente por el Obispo Fray Juan de Zumárraga, hasta el linotipo y la rotativa contemporáneos.

Es de temerse, sin embargo, que la patriótica idea del dilecto Bertrán se pierda lamentablemente en medio al pandemonium de la política. Estamos asistiendo al momento de transición del régimen burgués al de la dictadura del proletariado si hemos de creer —y no tenemos por qué dudar— en las categóricas declaraciones recientes de un alto y autorizado funcionario.

En tales condiciones no hay por qué admirarse de que el régimen llamado a facilitar y aún, si es posible, a realizar cambio tan trascendental doblemente trascendental por aleatorio no puede distraer un minuto deteniéndose a considerar lo que, fuera del linde ortodoxo, apenas merece un despectivo encogimiento de hombros. Y ello, no ciertamente por desconocimiento del mérito que encierra una celebración como la que, con Bertrán, proponen insignes escritores de España y América, sino en virtud de la obsesión sectaria que en todos los tiempos y bajo todos los climas obnubiló los más claros y sanos entendimientos.

Inútilmente es redargüir que las exposiciones, las conferencias los museos y las celebraciones están a la orden del día. Cierto. Pero celebraciones, museos, conferencias y exposiciones son de carácter tendencioso. Se exhiben pinturas, cuadros, esculturas y hasta carteles exóticos que preparan el ambiente al advenimiento del nuevo régimen; se dictan —como dicen los pedantes— conferencias cuya esencia es de inconfundible sabor sectario; los museos son colecciones de objetos que, a falta de valor intrínseco, histórico y artístico, ofrecen características políticas y adventicias superiores a toda ponderación; y en cuanto a celebraciones, se celebra todo lo que, de un modo o de otro, tenga relación con los fundadores y exégetas de la secta: desde el natalicio hasta la defunción pasando por la longitud y grosor del cordón umbilical, la lactancia, la dentición, las primeras letras, la vida estudiantil, el Manifiesto Comunista y la horrenda eclosión capilar del rostro de Karl Marx, con las solas excepciones del bautismo, el «santo», la primera comunión y el matrimonio religioso de sus escribas.

Cuando una época es de borrasca —y la que estamos viviendo no puede serlo más— los espíritus pierden la serenidad. Las más altas ideas tropiezan con obstáculos de todo género y los más lúcidos criterios parece como si sufrieran una perturbación profunda por obra de la agitación política que todo lo subvierte.

El propósito oficial mil veces manifestado de desfanatizar las masas, puede influir decisivamente para que la celebración del Cuarto Centenario de la Imprenta en México adolezca de anacronismos singulares. Y es que en la obra estupenda de España en América, no hay un paso luminoso —y casi todos lo fueron— que no haya sido dado por un fraile prócer, por un soldado rudo, si se quiere pero lleno de fervor religioso, o por un civil tan ilustre como devoto. La imprenta en México y por ende, en América, debe su establecimiento— no lo ignora nadie— a un civil sobresaliente y a un fraile esclarecido. Los nombres de Zumárraga y Mendoza no pueden ser eliminados sin suprimir muchas páginas brillantes a nuestra honrosa historia colonial. Y si porque las ideas confesionales de aquellos hombres chocan hoy con la «ideología» —para usar el emético vocablo— que sustenta el sector oficial y que, como toda innovación radical, enciende las pasiones tan difíciles de apaciguar como fáciles para obscurecer la luz de la razón, vamos a deformar a verdad histórica, entonces será necesario escribir de nuevo la historia de la Conquista y del virreinato al estilo del personaje de Pérez Galdós que en los «Episodios Nacionales» escribía la de España no como había acontecido sino como debió acontecer a juicio del historiador. Esta cómoda manera de historiar la hemos ensayado con éxito, de la Independencia para acá. Campea en ella la ortodoxia oficial y se desvirtúa de tal suerte la verdad, que viene a convertirse en una acabada mentira. De allí la serie de desaciertos que en materia política cometemos desde hace más de un siglo, pues que leyendo la historia tal como fué escrita y no al revés, que es como debiera leerse para conocerla en toda su casta desnudez, reputamos de réprobo a más de un elegido y erigimos en genios a una legión de badulaques.

El gobierno español —lo sé de origen extraoficial pero fidedigno— sólo espera que el de México formule su programa, para contribuir brillantemente con gente capacitada y con preciosos elementos a la celebración del Cuarto Centenario de la Imprenta en México. Hasta hoy, que se sepa, no se ha dado un paso serio en este sentido. Y si, aceptando aunque solo sea momentáneamente y por el bien parecer universal, que fé y fanatismo son vocablos afines, si se quiere, pero no sinónimos, se decide celebrar la magna rememoración, que se haga como lo propusiera Bertrán de Quintana, llevando a cabo un conjunto de «actos y una serie de trabajos tan bien meditados y preparados que formen por sí solos y en cronológico conjunto la más completa representación de lo que la imprenta ha sido en México desde su origen hasta nuestros días».

¡Qué importa que sus fundadores hayan sido clérigos o devotos! Se puede ser creyente o clérigo y, no obstante, acreedor a la gratitud de la posteridad por actos que, como el que va a celebrar toda la América, son totalmente ajenos a toda confesión.

Que no ocurra, lo que ocurrió con la Exposición del Libro Mexicano en Buenos Aires: que no obstante las empeñosas gestiones de la benemérita Liga de Acción Social de Mérica, está a punto de fracasar lamentablemente por culpa de los políticos atentos solo a lo que signifique provecho personal, en un a modo de maratón cuya finalidad puede no ser, pero de fijo conduce a la ruina de la Patria.

México, febrero de 1935.

La ayuda económica que hace falta en China se encuentra ahora en las manos del Japón

Sin embargo, los japoneses no parecen hallarse satisfechos de que China haya acudido primero a la Gran Bretaña en busca de ayuda y acudido a ellos al fracasar esa gestión

SHANGHAI, marzo 8. (AP).—El Japón, según parecía esta noche, tiene en sus manos la llave de la situación financiera de China.

Mientras las noticias acerca de lo que desea el Gobierno de Nankín son contradictorias, se sabe de manera que no ofrece lugar a dudas de que los deseos del Japón sobre el particular ejercerán una decisiva influencia sobre cualquiera decisión concerniente al proyectado empréstito a China.

Los técnicos financieros del Gobierno y los banqueros han celebrado frecuentes conferencias durante los últimos días. Se cree que han estado preparando proposiciones concretas acerca de las necesidades financieras de China para someterlas a las naciones interesadas, que son en este caso la Gran Bretaña, los Estados Unidos, Japón, y posiblemente Francia.

La Legación japonesa y otros centros financieros de esta ciudad insisten, sin embargo, en que las negociaciones se encuentran todavía en su primera fase y que aún hay muchos obstáculos por solucionarse.

Un representante de la Legación japonesa de esta capital declaró que «los japoneses no están muy satisfechos de que China hubiese acudido primero en busca de ayuda económica a la Gran Bretaña, acudiendo al Japón en vista de que aquellas gestiones fracasaron».

Hizo referencia a los esfuerzos de los chinos para obtener la ayuda económica del extranjero, los que comenzaron hace varios meses, con las negociaciones entre el Gobierno chino y los banqueros ingleses, las que fracasaron al cabo de varias semanas.

Asegúrase en los centros diplomáticos que la Gran Bretaña tomó la iniciativa de llamar la atención de los demás gobiernos hacia las necesidades de China y la posibilidad de ofrecerle ayuda financiera.

Las manifestaciones del representante japonés junto con la anunciada insistencia de la Gran Bretaña de que el empréstito debe hacerse en forma que no ofrezca objecciones a los japoneses, se interpretan en el sentido de que confirman la impresión general respecto a que el asunto está completamente en manos de los japoneses.

También solicitaron los ingleses, según se tiene entendido, que los empréstitos que se concedan a China tienen que ser, desde el punto de vista financiero, de una solidez y limpieza a prueba. Aparentemente, también en esto coincide la representación nipona, opuesta a que se concedan empréstitos de carácter político a la nación.

El Presidente del Banco de China, Li Ming, en declaraciones oficiales dadas a la publicidad hoy, manifiesta que hay que proceder con rapidez, concediendo por lo menos 20,000.000 de libras esterlinas de préstamo a la nación porque de lo contrario, la demora haría inútil cuanto esfuerzo se realizara en el orden fiscal.

Turquía explica a la Liga cuál es su actitud

Advertencias a Bulgaria sobre la violación de la frontera con Grecia

GINEBRA, marzo 8. (AP.) — El memorial enviado por Bulgaria a la S. de las N. consignando sus temores por el hecho de que Turquía haya concentrado tropas en la frontera de Tracia, será remitido a las demás potencias, según se hizo público en el día de hoy, a despecho de que ya Turquía ha hecho expresar la sorpresa que le ha ocasionado la actitud búlgara, y enunciado que no es cierto que haya movilizado su ejército, puesto que sólo llamó a estandartes dos clases de tropa en el área de la Tracia, donde residen varios millares de griegos.

El delegado búlgaro, Antonoff, ha expresado que «hasta ahora no ha ocurrido incidente alguno en la frontera», aunque teme que se produzcan en cualquier momento. Por su parte, Kemal Hasnun, delegado turco, hizo saber que el Gobierno se encuentra preocupado por el maltrato de que los búlgaros hacen objeto a los 900.000 turcos que viven como minorías en territorio de Bulgaria.

El ministro de Grecia, Raphael, sostuvo una larga conversación con M. Avenol sobre estos particulares, consignado temores sobre las posibles complicaciones a que darían lugar esas concentraciones de tropas.

Hasta ahora no se ha producido incidente alguno en la línea confinal, porque no ha penetrado ningún griego en los países de la vecindad.

ASEGURAN QUE YUGOESLAVIA DIRIGE ADVERTENCIAS A BULGARIA

LONDRES, marzo 8. (AP.) — Un despacho dirigido al «Daily Express» desde Belgrado enuncia que el Gobierno de Yugoeslavia ha dirigido una enérgica nota al Gobierno de Sofía, advirtiéndole que en caso de que un solo soldado búlgaro cruce la frontera de Grecia, entrará en vigor automáticamente el pacto balkánico, poniéndose junto a los griegos los yugoeslavos, rumanos y turcos.

Conflicto de un ministro en el Brasil

Tiene que hacer caer la Ley sobre un hermano que está peleando contra el otro

RIO JANEIRO, marzo 8. (AP)—El ministro de la Guerra, general Pedro Aurelio Gómez Monteiro, se encontró hoy en una posición extremadamente embarazosa, debido a que las circunstancias le han obligado a tomar disposiciones enérgicas para dar terminación a una insurrección que se ha producido en el estado de Alagoas, en el norte del Brasil, en Maceio, la capital, principalmente donde sus dos hermanos menores acaudillaron una insurrección contra el gobierno legal. El periódico, «Carioca», afirma que uno de los hermanos menores del ministro, Silvestre fué el instrumento de la rebelión, atacando con sus fuerzas el palacio del gobernador, en tanto que el otro hermano Edgardo, como jefe de la policía, lo defendía, costándole esta sangrienta lucha las dos piernas.

El Ministro ordenó a las tropas federales que intervinieran sofocando la insurrección contra «quienquiera que se alzare contra el régimen constituído legalmente», castigando a los dirigentes. Según se dice, Silvestre, al ser declaradas ilegales las elecciones, trató de adueñarse del mando.

No pusieron a flote aún al Morro Castle

El casco del que fué hermoso barco de la «Ward Line» está frente a Convention Hall

ASBURY PARK, Nueva Jersey, Marzo 8 (AP)—A los seis meses de haberse encallado después de un desastroso incendio que costó 124 víctimas, el «Morro Castle», de la Ward Line, se halla todavía frente a Convention Hall.

El capitán Herbert R. Foster, encargado de las operaciones de salvamento de la compañía que ha contratado con el Departamento de la Guerra la extracción del casco, dijo hoy que espera que en la primavera se produzca algún temporal del nordeste y que entonces será la ocasión de arrancar la quilla de la arena y sacarlo a la mar.

La proa del buque se encuentra casi en su posición original, a unos cien pies de la costa, pero la popa ha variado de posición y se halla a unos 500 pies del muelle de Convention Hall. Seis anclas marinas se han arrojado en el mar a un cuarto de milla, y cuando el viento sopla del nordeste los cables unidos a ellas y al buque impiden que éste se entierre más en la arena.

Los trabajos para sacar el «Morro Castle» de la playa comenzaron el 14 de Noviembre. Durante algún tiempo se emplearon en esos trabajos unos 55 hombres, pero actualmente solamente hay 39 y pasan la mayor parte del tiempo, mientras esperan un fuerte viento, limpiando el buque.

En el sótano de su casa dos jóvenes hallan $22.000 en viejas monedas de oro

Henry Grob (izquierda) y Theodore Jones, dos jóvenes de Baltimore, los cuales escarbando el sótano de su casa para enterrar en él unos barriletes de licor, descubrieron un tesoro de $22.000, en viejas monedas de oro. Tanto el tribunal local como las autoridades federales, concediéronles la posesión plena de esos bienes, que llegaron a sus manos por arte de magia.—(Fotos AP).

Los senadores Borah y Glass han atacado ayer a la "N.R.A." como la enemiga del pequeño comerciante

El Tesoro de los Estados Unidos deja de percibir cada año treinta millones de pesos a causa del contrabando y el Secretario del Ramo, pide unas leyes para combatirlo

WASHINGTON, marzo 8. (AP.)—Los senadores Borah y Glass, en la sesión de hoy del Senado atacaron duramente a la «N.R.A.» por los métodos seguidos, que contrarían los intereses de los pequeños comerciantes, según declararon.

Respondiendo por el Gobierno, el concertador de la «N.R.A.», Richberg, dijo que merced a los planes del instituto que regentea, han encontrado colocación otros 3.000,000 de trabajadores.

MORGENTHAU PIDE LEYES CONTRA EL CONTRABANDO

WASHINGTON, marzo 8. (AP.)—El secretario Morgenthau ha pedido al Congreso que dicte leyes que impidan el contrabando y permitan a los Estados Unidos ingresar los 30,000,000 de pesos que actualmente está perdiendo.

El jefe del departamento del Tesoro cree que las leyes que pide, pueden ser más útiles que los nuevos tratados que se están negociando contra el contrabando. Pide que se amplíen las facultades de los encargados de combatir el contrabando en aguas americanas.

Indícase que en los últimos cuatro meses de 1934 entraron de contrabando en los Estados Unidos 2.250,000 galones de alcohol, lo que representa una pérdida para los Estados Unidos de 30.190,933 pesos.

En la actualidad los funcionarios de aduanas americanos pueden operar dentro del límite de doce millas desde la costa, y se trata de que se autorice al Presidente para ampliar ese límite.

RECHAZADA LA RESOLUCION DEL SENADOR LONG CONTRA FARLEY

WASHINGTON, marzo 8. (AP.)—La Comisión de Comunicaciones del Senado rechazó hoy la resolución del senador Huey P. Long, en que pedía una investigación congresional acerca de las actividades del director de Comunicaciones, Farley.

Poco después de haber tomado ese acuerdo, la comisión, Long logró que se aplazara la discusión del proyecto de ley de auxilios por medio de tácticas de filibusterismo, en las cuales no cesó de atacar el nuevo orden de cosas y a sus jefes.

Cinco miembros de la Comisión de Comunicaciones del Senado, se reservaron, sin embargo, el derecho de rendir un voto particular sobre la petición de Long.

ENVIARON POR CORREO UNA BOMBA SIMULADA AL SENADOR H. LONG

WATERBURG, Estado de Connecticut, marzo 8. (AP).—En la oficina de correos local fué ocupada una «bomba» de mentirijillas, destinada al Senador Huey P. Long. Según jefe local d ecorreos, el paquete dirigido al Senador por Luisiana con tenía un reloj despertador envuelta en alambres, sin explosivos, simulando una bomba de tiempo.

Gastos para el Ejército de E. Unidos

Aprobó el Senado el crédito de $400 millones y aumento de soldados hasta 150,000

WASHINGTON, marzo 8. (AP.)—Al cabo de tres días de intenso debatir, el Senado concedió su aprobación a un proyecto de erogación de $400.000,000, para la Secretaría de la Guerra, amén de dar su sanción al proyecto aumentando el ejército de un total de 118,750 hombres a 165,000.

La votación fué de 68 contra 15, pasándose inmediatamente a la Cámara, con todas las enmiendas que se le han hecho.

El Senador Nye, impugnando el aumento, dijo:

—Con toda seguridad que este aumento habrá de ser considerado por las demás naciones como un reto. Estamos jugando a las complicaciones, empeñados en hacer más difícil la situación, amenazando, constantemente en el desafío, como si en verdad quisiéramos el problema. Justificamos este aumento a título de que los demás realizan actividades semejantes, y los demás harán lo mismo que nosotros hacemos, sin que nos quede alternativa.

Agregó el mismo senador que estos $400.000,000 no constituyen sólo lo que el ejército y la armada habrán de tener en el próximo ejercicio fiscal, porque ya se han dado $400,000,000 de los fondos de obras públicas a los institutos militares y navales.

Conjuntamente con la ley, se aprobó un anteproyecto del Senador Harrison por el estado de Mississippi, para el establecimiento de una base aérea en la región que representa.

Con la ley se aprobaron varias enmiendas que, al parecer, serán retiradas luego cuando se reúnan las dos Cámaras a discutir la cuestión de la aprobación final del proyecto.

El Gobierno griego reitera su creencia de que muy pronto será aplastada la revuelta

Después de estar siendo atacados esporádicamente por parte de los aviones del Gobierno durante varios días, los rebeldes sufrirán la acometida de las tropas que van sobre ellos

ATENAS, marzo 8. (AP.).—La noticia de que el ex Primer Ministro Eleutherios Venizelos, al que se supone jefe de la revolución, había sido herido en la Isla de Creta, llegó hoy a Atenas en un mensaje inalámbrico interceptado poco después que el Gobierno lo había hecho con otros mensajes indicando que los insurgentes de Macedonia «se hallan al cabo de la revolución».

Reiterando que la revolución, que tiene ya una semana de vida casi está a punto de ser dominada por completo, el Gobierno ha comenzado a ejercer una nueva presión sobre los rebeldes de Macedonia, esta vez desde el Norte.

El General Kaliastras ha comenzado a avanzar con sus tropas cobre los insurgentes, los que desde hace días son objeto de ataques esporádicos por parte de los aeroplanos del Gobierno.

(Un despacho enviado desde Atenas a París dice que los rebeldes bombardearon el puerto de Salónica, en el Norte de Grecia, avanzando después de un duro combate en que hubo muchos muertos y heridos).

Un destróyer yugoeslavo, cuyo nombre se ignora, ha entrado en Volos, Grecia, informando que Venizelos se halla gravemente herido a bordo de uno de los destróyers rebeldes que se dirigen, según parece a Alejandría, Egipto.

El ex Primer Ministro, que dirige la revolución ha sido calificado de «loco», por el Gobierno.

Después de un encuentro preliminar con los rebeldes ocurrido anoche, en que avanzó sus fuerzas bajo la protección de la artillería y de las ametralladoras, el General Jorge Kondylis, comandante en jefe leal, se encuentra todavía tropezando con los inconvenientes del tiempo.

Aunque la niebla de ayer obligó a dos aeroplanos del Gobierno a regresar a sus bases y los fuertes vientos derribaron a otro, el General Kondylis envió doce bombardeadores sobre las líneas enemigas, a fin de que preparaten el terreno para la ofensiva del General Kalistras.

Kondylis ha predicho también que las fuerzas leales ocuparán a Kavalla, baluarte rebelde en el mar Egeo, «cuarenta y ocho horas después que el estado del tiempo permita realizar un ataque» y dice que «Venizelos ha perdido la partida», porque el Gobierno está todavía en poder de Atenas, Larissa y Salónica.

Un mensaje interceptado que, según el Gobierno, fué trasmitido por el General Demetrius Kamanos, comandante rebelde de Macedonia, a los jefes rebeldes de otros sectores, dice lo siguiente:

«Estamos completamente perdidos.»

Este mensaje fué causa de que los funcionarios del Gobierno entendieran que los rebeldes están a punto de rendirse.

El Primer Ministro Panayoti Tsaldaris ha declarado al corresponsal de la Associated Press que el Gobierno no teme la revolución, y confía en que rápidamente quedará suprimida.

«Un ataque de los rebeldes contra Atenas y aun contra cualquiera otra parte de la Grecia continental, se considera fuera de la cuestión —aseguró el Primer Ministro—, pues todas las medidas que ha adoptado el Gobierno tienden a proteger la capital.»

Entre ellas figura el emplazamiento de todas las piezas de artillería disponibles en las rampas que guardan El Pireo, puerto de Atenas, que según se dice los rebeldes amenazaron ayer con bombardear a menos de que capitulara el Gobierno. Muchos atenienses, llevando cestas de comestibles, partieron de la ciudad refugiándose en los suburbios que ofrecen mayores seguridades.

No se tienen noticias de la flota de cinco buques rebeldes que ayer obligaron a rendirse a las islas de Chios, Samos y Mitilene.

Una noticia de Estambul informa que el buque insignia rebelde, el crucero «Averoff» detuvo al vapor turco «Nonia», que se dirige a Esmirna y lo condujo a Mitilene, pero esta información ha sido desmentida.

Recia batalla se libra cerca de Demirhisad

Los rebeldes de Macedonia hacen grandes preparativos para la lucha de guerillas

SOFIA, marzo 8. (AP.).—Una violenta batalla, que todavía no ha terminado, se está librando entre las fuerzas del Gobierno griego y los rebeldes cerca de Demirhissad, según indica un informe fragmentario recibido esta noche en la frontera.

Las líneas de batalla se extienden irregularmente por el accidentado terreno del país desde Demirhissar a Poroi.

Las posiciones rebeldes han sido bombardeadas por tres aeroplanos que volaron muy bajo por el estrecho valle donde se han atrincherado los revolucionarios. Se mantuvo un fuego concentrado de artillería varias horas, pero las grandes lluvias y la nieve obligaron a suspender las hostilidades hasta mañana.

Otras noticias que se filtran por la frontera dicen que los rebeldes de Macedonia están haciendo grandes preparativos para una guerra de guerrillas.

En la Tracia y otras regiones dominadas por los revolucionarios se han alistado en la revolución todos los hombres de 20 a 30 años, habiendo sido enviados al frente del río Struma.

En los dentros rebeldes se asegura que todos los intentos de las tropas del Gobierno para cruzar el río Struma, han sido rechazados.

Otras noticias del campo revolucionario dicen que han obtenido un empréstito de 30.000,000 de dracmas de un banquero de Drama, y que los soldados rebeldes reciben 50 dracmas diarios, así como 300 los oficiales.

El dracma vale aproximadamente 95 centésimas de centavo, de manera que los 50 dracmas que reciben los soldados equivalen a unos cuarenta y siete centavos y los 300 dracmas de los oficiales a $2.85.

Veintiseis ataques contra la posición de Villa Montes han sido rechazados por Bolivia

Se asegura en Bolivia que los paraguayos, con el objeto de neutralizar los contraataques bolivianos, hicieron más presión sobre Parapiti, enviando contra él su ala derecha

LA PAZ, Bolivia, marzo 8. (AP).—El Ministro de la Guerra dió hoy un comunicado a la prensa que dice:

«Informan del frente del sector de Villa Montes que después de rechazada la ofensiva paraguaya el 6 de este mes, aquel sector se mantiene dentro de una calma relativa, apenas turbada por los choques entre las patrullas de reconocimiento.

«Los sanitarios bolivianos se ocupan en sepultar 800 cadáveres de enemigos, muchos de los cuales quedaron colgados en estacas».

Los círculos militares opinan que Villa Montes es inexpugnable en vista del fracaso de los veintiseis ataques realizados por el enemigo con las mejores unidades de los cuerpos de ejército paraguayos, los cuales perdieron aproximadamente el treinta por ciento de sus efectivos.

Los prisioneros capturados declaran que los jefes de las unidades habían expuesto al general Estigarribia la conveniencia de abandonar el intento de tomar de frente a Villa Montes. Seguramente que el comando paraguayo, con el objeto de neutralizar los contrataques bolivianos en el sector de Villa Montes, dispuso que el ala derecha enemiga hiciera presión en el sector de Parapiti.

Ayer unos dos mil hombres intentaron vadear el Río Parapiti, siendo contenidos por la artillería boliviana que se halla escondida en nidos de ametralladoras en los bosques, estratégicamente dispuestos en los puntos dominantes por donde irrumpieron los paraguayos.

Desmiéntense las noticias de la Asunción referentes al avance de su ejército por los campos de Izozog. Seguramente que la información se había adelantado pensando que sería cruzado fácilmente el Río

BOLIVIA PIDE EL EMPLEO DE LA FUERZA CONTRA PARAGUAY

GINEBRA, Marzo 8 (AP)—El embrollo del Chaco ha tomado hoy un nuevo sesgo cuando el doctor A. Costa Durels entregó oficialmente a la Liga de las Naciones copia de una nota que Bolivia envió recientemente sugiriéndole el empleo de la fuerza contra el Paraguay.

La comunicación dice que el empleo de la fuerza contra el Paraguay sería legítimo a causa de que ha quebrantado el convenio de la Liga.

Bolivia arguye que los miembros de la Liga deben cumplir las obligaciones del convenio y especialmente aquellas naciones que tienen representantes en la Comisión del Chaco, la que adoptó recomendaciones para poner fin a las hostilidades.

«La paz está en manos de las cancillerías que deben obligar al Paraguay a aceptar el procedimiento de la Liga», dice la comunicación.

El Gobierno de La Paz agrega que no quiere evadir la responsabilidad por la guerra del Chaco, estando convencido de que se demostrará plenamente que el Paraguay fué el agresor.

UNA INFORMACION SOBRE LA INTERVENCION DE MUSSOLINI EN GRECIA ES RIDICULIZADA

ROMA, marzo 9, (Sábado). (AP). La afirmación hecha por un periódico de Londres de que el primer ministro Mussolini es la potencia que ha fomentado la revolución helénica, ha causado risa en los círculos adictos al gobierno italiano.

Un representante del Gobierno se negó a hacer declaraciones hasta conocer exactamente la información. En los centros oficiales se califican de ridículas las afirmaciones del periódico inglés.

Italia, se dice, goza ya de relaciones amistosas con Grecia, Turquía y los demás estados balcánicos.

En relación con esto se recuerda que el general Nicolás Plastiras, exdictador griego desterrado, se encuentra en Italia desde hace días, pero solo por haber prometido que no hará de Italia una base para sus operaciones políticas. Plastiras se encuentra vigilado por la policía secreta desde que vino a Italia.

CONTRATADA UNA BAILARINA PARA ACTUAR EN LA HABANA

NUEVA YORK, marzo 8. (AP.)—La Columbia Concerts Corporation anunció hoy que Anna Enters, danzarina americana, ha sido contratada por el Teatro Encanto de la Habana para que dé dos representaciones de sus «Episodios y composiciones bailables» los días 18 y 20 de este mes.

VIDA MUNDIAL

Por TIBURCIO CASTAÑEDA

Inglaterra promete modificar el proyecto de legislación para los Príncipes de la India y sus territorios. Cree la Gran Bretaña que las naciones de Europa y América más en contacto con China debían hacerle un empréstito.

El día 26 de Febrero último, Sir Samuel Hoare, Secretario de Estado de la India, hablando en nombre del Gobierno inglés se negó a tomar de modo trágico la petición de los Príncipes de la India inglesa que pedían cambios radicales en la proyectada legislación inglesa para la India.

Prometió, sin embargo, Sir Samuel que puede estudiarse de nuevo lo que desea el Gobierno inglés y las objeciones de los Príncipes para ver lo que puede modificarse.

Sir Samuel dijo que le había sorprendido desagradablemente que los Príncipes hubiesen tachado de infe al Gobierno inglés, pero siempre es posible redactar de nuevo las cláusulas no aceptadas de ese proyecto importante de legislación para que salgan a satisfacción de los dos en Inglaterra y en la India.

El deseo expresado por el Gobierno inglés es que los Príncipes indios aceptén todas las leyes que para esos territorios se han redactado como principio general, y después que cada Príncipe explique las modificaciones que desean, sin que se altere de ningún modo la soberanía primordial de la Gran Bretaña.

Los conservadores de la Cámara inglesa, dirigidos por mister Winston Churchill han proclamado a los cuatro vientos que el proyecto de ley federal, es decir, total para la India, estaba muerto y pidieron que el Gobierno no discutiese más este asunto hasta que los Príncipes indiesen su aprobación.

El Gobierno inglés, sin discutir esta proposición, puesto que la ley se estaba discutiendo y se había declarado necesaria su aprobación con o sin enmiendas.

Sir Austen Chamberlain, dijo durante la discusión que la Cámara no pddía permitir que se descartase lo que cree que es necesario, aunque pudiera modificarse por el Gobierno, oída la Cámara.

Fué muy aplaudido el discurso de Chamberlain, que afirmaba la autoridad en el Parlamento inglés.

Otro de los asuntos importantes que estudia el Gobierno inglés es un préstamo para China.

Los periódicos de Londres del 26 de Febrero último y el mismo Gobierno inglés, han manifestado que es preciso ayudar financieramente a la China.

Y ese Gobierno desearía hallar una solución económica para ayudar a China antes que tener que impedir la tensión en que el Japón tiene a China en su propio territorio.

En Londres se cree que China tiene grandes preocupaciones económicas de dinero y si no puede obtenerlo recurrirá al Japón, que le impondrá concesiones políticas y también de orden económico para obtenerlo.

También se dice que es posible que se trate de obtener que el Japón se una a otros países para un préstamo a China, puesto que esa unión limitaría el poderío económico de Japón en China. El Japón ha dicho, según asegura la prensa de Londres, que basta con sus propios medios para llevar a término lo que sea preciso en el Asia oriental.

Pero los ingleses han de decir, y con razón, que sus intereses comerciales no se pueden ignorar por ninguna otra nación y por tanto quiere la Gran Bretaña defender la doctrina de la puerta abierta para su comercio.

En ese mismo día 26 de Febrero último el Gobierno inglés fué preguntado sobre la indiferencia de Inglaterra por diversos miembros del Parlamento, en la Cámara de los Comunes, y también se le preguntó sobre las conversaciones chino-japonesas y si había alguna posibilidad de llegar a una conferencia con los representantes del tratado de las nueve naciones.

Contestó el Lord del Sello Privado, Sir Anthony Eden: «Nos hemos valido de todas las oportunidades para demostrar el buen deseo de Inglaterra respecto de China y creo que tanto el Gobierno como el pueblo de China agradecen nuestra actitud».

El canciller alemán Hitler invitará de nuevo a Sir John Simon para que vaya a Berlín

Se cree que la invitación depende del resultado del debate que se suscitará el lunes en la Cámara de los Comunes en relación con el aumento. Cambios en el Dep. de Estado

BERLIN, marzo 8, (AP.)—Se tiene entendido que los nazis piensan llevar a cabo una completa reorganización del departamento de Estado, el cual se encuentra ahora prácticamente en las mismas condiciones que antes de ocupar Hitler el Poder, salvo el haberse arrojado a los judíos.

Hitler, cuyo «ligero catarro» le obligó a cancelar una conferencia en esta capital con Sir John Simon, secretario de Relaciones Exteriores de la Gran Bretaña, la semana pasada, está dispuesto, según se dice, a repetir la invitación para que Simon venga a Berlín.

Esto depende, sin embargo, de los resultados del debate que habrá el lunes próximo en la Cámara de los Comunes de Londres.

Si, como ahora se cree probable, Simon viene a Berlín después de todo se considerará como un triunfo que el partido Nazi se libre de Bernhardt von Buelow, secretario de Estado para las Relaciones Exteriores, y que ocupe ese puesto Joachim von Ribbentrop, representante personal de Hitler para las cuestiones del desarme.

Los altos funcionarios nazis dicen sin regato que los días de Von Buelow están marcados y que le sustituirá von Ribbentrop.

Al mismo tiempo se dice que el Conde Rudolf Von Bassewitz, jefe del protocolo, recibirá pronto un puesto diplomático en el extranjero y que un «verdadero nazi» pasará a ocupar su cargo.

Estos dos nombramientos constituyen una importante victoria nazi en el departamento. Von Buelow tenía en sus manos todo el régimen interior del ministerio, incluso el nombramiento y ascenso de los empleados, mientras que Konstantin Von Neurath, ministro de Estado, tenía a su cargo el mantenimiento de las relaciones con el mundo exterior.

Von Bassewitz, como Von Buelow, pertenecen al antiguo régimen y es cuñado del Príncipe Oscar de Prusia. Von Levetzow es sobrino de Magnis Von Levetzow, presidente de la policía nazi de Berlín.

M.E.C.D. 2016