1ª SECCION

El DIARIO DE LA MARINA es el periódico más antiguo de Cuba. Fué fundado en el año mil ochocientos treinta y dos.

SERVICIOS ESPECIALES DE ESPAÑA

DIARIO DE LA MARINA

SERVICIO DE ASSOCIATED PRESS. Esta queda autorizada para usar nuestro servicio y noticias de información.

HILO DIRECTO CON NUEVA YORK

1ª SECCION

AÑO CIENTO TRES.—NUM. 22. ACOGIDO A LA FRANQUICIA POSTAL

LA HABANA, VIERNES, 25 DE ENERO DE 1935.—SANTOS APOLO, Y ENRIQUE Y SANTA ELVIRA.

TIEMPO PARA HOY: BUENO.

PRECIO: 5 CENTAVOS

HICIERON EXPLOSION ANOCHE 20 BOMBAS Y PETARDOS Y 10 FUERON RECOGIDOS SIN ESTALLAR

IMPRESIONES

"SEÑALA usted, con bastante agudeza, nuestros males, pero rara vez noto que indique los remedios"...

Es párrafo de la carta de un amigo, que me servirá de pie para hilvanar estas líneas.

El cargo ya me lo han hecho más de una vez; pero no es justo, porque en materias política y social, cuando se señalan los males, implícitamente se están indicando los remedios.

Además, reconozco que a veces me falta el valor, en medio de la insinceridad reinante, para hacer que mi voz se oiga. Tendría una resonancia rayana en lo estridente, y es muy posible que no fuese coreada sino por el único ruido que hoy se escucha, eco obligado de todo razonamiento: el ruido de la dinamita o el de la pólvora.

No se me olvida que hace años, en la junta general de socios de un club elegante de esta capital, su Presidente, que también lo era por aquel entonces de la República, hizo uso de la palabra para apoyar no recuerdo qué cosa manifiestamente antirreglamentaria, pero en cuya aprobación le iba su amor propio. Y dijo:

—Aunque lo que propone nuestro querido compañero, el señor X, quizás pugne con los estatutos de este Club, como la Junta General está por encima de los estatutos, opino que puede aprobarse en esta sesión. Por lo que si hay alguien que no esté conforme, suplico que levante el dedo.

A lo que contesté, sin ánimo de que lo oyese la Presidencia:

—¡Para que se lo corten!

Y la Mesa lo oyó, lo oyó bien clarito.

A Dios gracias cayó en idem la observación a quien iba dirigida. Que si nó, a quien le cortan el dedo y la lengua es a mí.

Con lo cual quiero hacer ver que el hablar cuando todos callan es peligrosísimo. Bien como conducirse y discurrir cual cuerdo en todas las ocasiones, cuando los que actúan y se agitan lo hacen siempre como locos, es exponerse a que los locos le pongan una camisa de fuerza al cuerdo... por anormal. Eso, si cae uno en manos de locos apacibles, que son la minoría. La mayoría es más **epouvantable**. No pone camisa de fuerza, sino que le quita a uno, a la fuerza, hasta la camisa.

Ahora, por ejemplo, según me han dicho, en medio de este diluvio de locuras e idioteces, ha surgido una legión de esforzados campeones de la industria nacional dispuestos a propinar una paliza a los que fumen cigarrillos extranjeros.

Para la santa simplicidad de estos cubanísimos paladines del "vino agrio", el fumar "de aquí" es proteger al obrero de aquí. Luego el que fume "de allá" es enemigo del obrero de aquí y protector del obrero de allá, y merece una sanción.

Yo argüiría que si en Cuba trabajan (es un decir) diez mil hombres y mujeres en las cigarrerías y no veinte mil es porque el hombre de la calle no tiene los cinco centavos para la cajetilla. Pero con el "azúcar a dos centavos" (obra del Tratado de Reciprocidad) el hombre de la calle pronto tendrá el níkel para sus cigarrillos, con lo que es casi seguro que diez mil conciudadanos, que hoy se mueren de hambre, encontrarán también trabajo en las cigarrerías. Diría más. Diría y probaría que si los norteamericanos hicieran con nuestra azúcar lo que esos fantásticos patriotas pretenden hacer con los Camel y demás marcas de cigarrillos rubios, pronto aquí no quedarían otros fumadores que los **grifos** de la mariguana, porque éstos han hecho de su vicio una religión.

Pero sobre esta xenofobia que se ha despertado en Cuba, o que tratan de despertar los que pretenden retrotraernos a la época paradisíaca de Hatuey, de Guarina y de los perros mudos, conversaremos en otra ocasión, si Dios, allá arriba, y los doscientos mil escopeteros, aquí abajo, no disponen otra cosa.

J. I. R.

SE HUNDIO EL VAPOR "MOHAWK" EN VIAJE A CUBA

APENAS EMPIECE EL GOBIERNO A ATENDER LAS DEMANDAS DEL ESTUDIANTADO, SE REANUDARA LA VIDA UNIVERSITARIA

Se cree que sucederá esto el martes; el Comité de Huelga ha sido facultado para ordenarlo

Se espera que hoy, en el Consejo de Secretarios, quede aprobado el crédito de $120.000. Pronto se comenzará a disponer la libertad de los verdaderos estudiantes

DE acuerdo con los resultados de la asamblea universitaria que se celebró ayer en el anfiteatro del Hospital Universitario, en la que se determinó facultar al comité de huelga para que dé por terminado el movimiento de paro tan pronto como se comiencen a hacer ejecutivas las proposiciones del Gobierno, el martes probablemente se reanudarán las clases en el Alma Mater.

En el Consejo de Secretarios que tendrá lugar hoy, se habrá de aprobar, según se tiene entendido, el crédito de 120.000 pesos adicionales para la Universidad, y la comisión mixta procederá inmediatamente al estudio de la lista de estudiantes presos por motivos políticos, a fin de eliminar, como se ha venido diciendo, a los que no resulten verdaderamente estudiantes y a los que se encuentren detenidos por otra clase de delitos, y proceder a poner en libertad o indultar a los restantes.

Otro acuerdo de la asamblea fué que se instruyera expediente de separación al doctor Pérez André, profesor de la misma y Gobernador de Oriente, por la actitud censurable que estima el estudiantado universitario que ha asumido.

Finalmente, en la reunión a que hemos venido aludiendo, presentó una delegación de los graduados y estudiantes de Derecho Diplomático y Consular, las peticiones por las que vienen luchando infructuosamente desde hace tiempo y que consisten, fundamentalmente, en la aprobación de un decreto-ley que regule perfectamente la designación para los cargos del Servicio Exterior, estableciendo la necesidad de emplear a los graduados en la referida escuela universitaria y no a personas que se encuentran incapacitadas para cubrir dichos cargos, ya que no se concibe que el Estado invierta dinero en preparar en dichas disciplinas a personas que luego no ha de utilizar en su propio provecho.

Una ovación estruendosa recibió la citada delegación, poniéndose la asamblea en pie en señal de apoyo a la solicitud de referencia.

LOS INSTITUTOS Y OTROS PLANTELES ELEVARAN UN INFORME

Los directores de los institutos y de otros planteles de enseñanza, se reunirán próximamente, a fin de deliberar sobre las necesidades de cada uno de ellos, tanto en lo que se refiere al material académico como a las obras de imprescindible realización en sus edificios.

Dicho informe será presentado a una asamblea de universitarios y elevado, posteriormente, al Presidente de la República.

DESIGNADOS LOS TRIBUNALES PARA LAS PRUEBAS

En la reunión que celebró ayer el claustro de la facultad de Derecho de la Universidad, se conocieron las ponencias presentadas sobre los expedientes de los aspirantes a las cátedras de Filosofía del Derecho y Teoría General del Estado, que se han sacado a concurso.

También se designaron los tribunales ante los que habrá que rendir las pruebas de capacidad complementarias. El de Filosofía del Derecho quedó integrado por los doctores Ricardo Dolz, Ramón Zaydín, Guillermo Portela y Hernández Figueroa, y el de Teoría General del Estado, por los doctores Carrera Jústiz, Alberto Blanco, Pérez Cubillas y Méndez Peñate. Ambos serán presididos por el decano de la facultad, doctor José Guerra López.

No se modifica el Gabinete del Pdte. Mendieta

El Jefe del Nacionalismo dice que no hay motivo ni razón que aconseje otra cosa

EL señor Justo Luis del Pozo, Presidente del Partido Unión Nacionalista, negó rotundamente ayer tarde en Palacio, que el Gobierno tenga el propósito de renovar el Gabinete en la forma anunciada por algunos periódicos.

Hablando con el señor del Pozo, los repórteres oyeron de sus labios manifestar que todo cuanto se ha dicho en torno a la próxima estructuración del Consejo es pura fantasía.

El señor del Pozo fué interrogado sobre tan importante punto y manifestó: «No hay nada de cambios en el Gabinete».

Añadió, reiterándolo, que la especie lanzada a la publicidad tiene un marcado carácter especulativo. Dijo que tales noticias perturban la opinión, manteniéndola a la espectativa de continuos cambios en el Gabinete, razón por la cual había que declarar terminantemente que no se producirán los cambios anunciados.

El Presidente del Partido Unión Nacionalista manifestó después ser incierto que el Gobierno está aguardando la oportunidad de renovar el Consejo para cubrir entonces las Carteras vacantes de Gobernación y Defensa.

Y dijo que carece de importancia verdadera el hecho de que dichas Secretarías no hayan sido provistas aún y agregó que la demora en designar la persona para el cargo, se debe acaso a que el doctor Raúl de Cárdenas, que lo viene sirviendo, la desempeña suficientemente.

Estima el Sr. del Pozo que no existe, por el momento, ningún motivo que aconseje cambios en el Gabinete.

SUMARIO DE ESTA EDICION

	Páginas:
Anuncios Clasificados	15-16-17
Cables	18
Cables de España	11
Cartel del día. (Teatros y Cines	8
Católica. (Cultos para mañana e información general)—	8
Caricatura. (Por Mariano Miguel)	3
Columna Editorial	3
Comunicaciones	15
Consejo de Estado	2
Club Rotario	2
Crónica Habanera. (Social)—	5-7-9
Crucigramas	4
Defunciones	9
Escenario y Pantalla. (Crítica)	6
Gacetillas	8
Gobernación	2
Habaneras	4
Judicial	2
Matanceras	4
Mercantil	14
Municipio	3
Música y Músicos	6
Noticias de los Juzgados de Primera Instancia. (Vida Civil)	8
Palacio	2
Pasajeros por la Vía Aérea—	10
Política	15
Puerto	10
Sanidad	9
Secretaría de Comercio	3
Secretaría del Trabajo	10
Sports	12-13
Sociedades Españolas	8
Telegramas del Interior	7
Tribunales	2-3
Viboreñas	5

LECTURAS:

Armonías. (Por Gustavo E Urrutia)	2
A Través de la Vida. (Por Héctor de Saavedra)	4
Burla Burlando. (Por M. Alvareh Marrón)	10
Bromas y Veras. (Por Joaquín Aristigueta)	10
Discurso del Ministro del Japón, K. Hirota	18
Más fechorías revolucionarias. (Por León Ichaso)—	11
Tres años de experiencia presidencial	11

Las páginas especiales de "AVANCE"

El lema de nuestro colega AVANCE es siempre más y mejor. Lo demuestra diariamente y en prueba de ello entre sus muchas mejoras anuncia para mañana la publicación de cinco páginas especiales. Una de ellas dedicada a trabajos sobre Radio, redactada por verdaderos especialistas; otra que hará las delicias del público femenino; otra que bien pudiera titularse Alrededor del Mundo y en la que se insertarán traducciones confiadas a una joven intelectual de tanto mérito como la señorita Bravo; otra que se destina a Agricultura y otra de carácter humorístico, en la que habrá de todo y para todos, viejos, jóvenes y niños.

Las referidas páginas especiales han de ser confeccionadas con tanto esmero, que este nuevo triunfo del colega está descartado. De ahí que le aguarden muchas felicitaciones.

BOTELLA-BOMBA OCUPADA

Próximo a la casa Refugio 31, el sargento Torres, ocupó esta madrugada una botella-bomba, que no llegó a estallar por habérsele apagado la mecha.

COMO QUEDO EL «KENKERRY» AL PARTIRSE EN DOS JUNTO A LAS COSTAS DE HALIFAX, EN EL CANADA

Cerca de las costas de Halifax, Canadá, se estrelló recientemente contra las rocas de Black Rock Point, el remolcador inglés «Kenkerry», que fué partido en dos, como se puede ver en esta foto y cuyos veintisiete tripulantes pudieron salvarse. Las grandes olas y una tempestad de nieve completaron la obra destructora.

En una reunión en la finca de Mendieta se trató de política, de comicios y de orden público

En ella tomaron parte el Presidente de la República, los doctores Cárdenas y Torriente y el Sr. Justo Luis del Pozo. Designaciones en los Tribunales de Urgencia

EN su finca de Hoyo Colorado, recibió ayer tarde el Presidente de la República la visita de los doctores Raúl de Cárdenas y Cosme de la Torriente, secretarios de Gobernación y Estado, respectivamente, y del señor Justo Luis del Pozo, presidente del Partido Unión Nacionalista.

Hasta las primeras horas de la noche se prolongó la entrevista, y aunque no se ha revelado el tema de la misma, créese que giró en torno a asuntos de política palpitante, en lo que se refiere a normas gubernamentales y preparación de las elecciones próximas.

Se asegura que también se trató, con preferencia, sobre las cuestiones de orden público, cuya solución mantiene el interés del Gobierno.

El Dr. Cárdenas habló, también, con el coronel Mendieta, sobre los cambios de miembros en los tribunales de Urgencia de la Habana, y aun cuando el Secretario de Gobernación guardó su acostumbrado mutismo, se sabe que quedaron ayer acordadas, definitivamente, las designaciones. Para el Tribunal número Uno, se ha destinado a los doctores Maximiliano A. Smith, presidente, y Juan Francisco Torres Tomás y Leonardo Anoya Murillo, magistrados, conforme anticipamos, exclusivamente, el miércoles.

Y para el número Dos, a los doctores Norberto Mejías, presidente, y Miguel A. Busquet y José Cabezas, magistrados; el primero magistrado de la Audiencia de la Habana y presidente del Tribunal Provincial de Sanciones de la Habana; y los segundos, magistrado de la Habana y juez del interior, respectivamente.

Dichas designaciones se darán a conocer, oficialmente, de hoy a mañana.

Se ha comprobado que fué la intensa neblina reinante la causa del trágico accidente de Bayamo, en el que perdieron la vida 6 personas

Casi todos los pasajeros del ómnibus 102 se hallaban dormidos cuando ocurrió el suceso. Sepelio del ex-Mayor bayamés. Muchos de los choferes y tranviarios llevan luto

SANTIAGO DE CUBA, enero 24. DIARIO, Habana. (Por radio).—Acabo de regresar de la ciudad de Bayamo, adonde me trasladé con objeto de informar detalladamente al DIARIO en torno a la tremenda tragedia registrada esta madrugada en la carretera central a un kilómetro de Bayamo.

La histórica ciudad se encuentra sumida en la mayor consternación. El dolor se refleja en todos los rostros. El comercio cerró sus puertas, así como las oficinas públicas, sociedades, oficinas particulares y demás dependencias que se encuentran enlutadas y con banderas a media asta. Se suspendieron todos los espectáculos por 24 horas, habiendo dictado un Decreto el Alcalde Municipal doctor Ortiz, declarando el día de duelo local por el fallecimiento del ex Alalde del Gobierno del doctor Grau, señor Manuel Estrada Sierra, muy querido entre los bayameses.

COMO OCURRIO EL TRAGICO SUCESO

A las doce de la noche anterior salió de Camagüey el ómnibus número 102 de la empresa «La Cubana», conduciendo el transbordo del pasaje de la Habana y los viajeros de Camagüey. Guiaba el vehículo el chofer Edmundo Constancio, alias «Cañón».

Al llegar el vehículo a la alcantarilla conocida por «La Atalaya», y a causa de la intensa neblina que había, el chofer perdió la dirección, estrellándose contra la alcantarilla, que tiene metro y medio de profundidad.

Tan violento fué el impacto, que la carrocería quedó completamente separada del «chassis», quedando comprimidas catorce personas de las cuales cinco murieron instantáneamente, falleciendo horas después otro de los heridos en la Colonia Española de Santiago. Los demás heridos, todos graves, fueron conducidos al Sanatorio de la Colonia Española de Bayamo.

Los muertos quedaron terriblemente mutilados, a tal extremo que el chofer Constancio tenía la cabeza desprendida.

LAS VICTIMAS

La lista de los muertos es la siguiente: Edmundo Constancio, cubano, de 32 años, chofer, vecino de Palma Soriano; Manuel Estrada Sierra, ex-Alcalde de Bayamo, de 36 años, vecino de Bayamo; Jesús Novo, español, comisionista de la fábrica de calzado «El Siboney» propiedad de Pérez Suárez y Cía., mayor de edad y vecino de la Habana; la señora María Aces, viuda de Boronat, de 55 años, vecina de Manzanillo; Alberto Bain, turco, vecino de Santiago de Cuba y una desconocida mestiza, como de unos 25 años, a quien no ha sido posible identificar cuyo cadáver se encuentra en el cementerio de Bayamo.

El cadáver del comisionista señor Novo ha sido tendido en los salones de la Colonia Española, convertidos en capilla ardiente; será trasladado a la Habana. El cadáver del turco Bain se encuentra tendido en el Sanatorio de la Colonia Española.

LOS HERIDOS

He aquí la lista de los heridos: María del Pilar Escobar, de 18 años; Martha Pérez, de 16 años; Juana Terrero, de 18 años; Carola Saumell, de 19 años; Fedes Espinosa, de 17 años, todas vecinas de Manzanillo, alumnas de la Escuela Normal de Camagüey, las que regresaban con motivo de la huelga en dicho centro. Todas están heridas de gravedad.

Francisco Escoriza, de 23 años, alumno de la Escuela de Comercio de Santa Clara y Juan Labrador Ruiz de 19 años, alumno también de dicha Escuela. Ambos se dirigían a esta ciudad con objeto de asistir a la Convención de Escuelas de Comercio. Eusebio Gutiérrez, de 35 años, vecino de Santa Clara. Estos tres pasajeros sufrieron heridas menos graves.

Entre todos los viajeros, sólo un chino resultó ileso. El balance trágico es de seis muertos y ocho heridos.

LA NEBLINA, CAUSA DEL HECHO

Al lugar de los hechos acudieron varias ambulancias de la Colonia Española y Hospital de Emergencias de esta ciudad.

Casi todos los heridos declararon que la tragedia se debió a la neblina, perdiendo el chofer el control al no ver la curva. Siendo comprobado esto al encontrarse el cadáver del chofer, que tenía en la mano la gamuza con que limpiaba el parabrisas a menudo.

Cuando ocurrió el suceso, casi todo el pasaje iba durmiendo.

García, Corresponsal.

Será autopsiada una señora que falleció a los 109 años de edad

CEIBA MOCHA, enero 24. DIARIO, Habana.—En el día de hoy falleció, sin asistencia médica, Isabel Gazmuri, que contaba 109 años de edad. El Juzgado ha dispuesto la práctica de la autopsia para determinar la causa de su muerte.—FARIAS, Corresponsal.

VENIA A LA HABANA CON 160 PERSONAS

Era el primer viaje que realizaba este año por cuenta de la Ward Line

SEA GIRT, N. J., Enero 24 (AP)—Ya en resguardo las 160 personas que viajaban en el vapor «Mohawk», el buque que chocó a las 9:10 p. m. con un barco noruego, el «Talismán», que se dirigía al Brasil, se hundió hoy a las 10:40 frente a la costa de New Jersey, según dicen los despachos recogidos por la estación del apostadero de guardacostas.

Acudieron en su auxilio el «Algonquín» y el «Limón», este último de la Flota Blanca. Del apostadero de guardacostas salieron dos unidades, el «Icaro» y el «Champlain», en socorro de las personas que iban en el «Mohawk», dificultándose el salvamento al principio debido al frío y a la mar gruesa. Aparentemente, al «Talismán» no le ocurrió apenas nada, pero informa haber sufrido una abolladura en la popa.

En los primeros momentos el barco noruego fué confundido con el remolcador de altura del mismo nombre.

Los primeros botes salvavidas llegaron a tierra a las 10:30.

El «Limón» comunicó a las estaciones radiotelegráficas de la costa que había procedido a recoger el pasaje del «Mohawk». Entre los buques que a toda marcha salieron hacia Sea Girt, se encontraba el «Peten».

LLEVABA 53 PASAJEROS Y 107 TRIPULANTES

NEW YORK, Enero 24 (AP)—Los oficiales de la Ward Line han declarado que el «Mohawk» llevaba 53 pasajeros y 107 tripulantes.

El apostadero de guardacostas ha ratificado que todos han sido rescatados.

LAS PRIMERAS LLAMADAS DE AUXILIO

NUEVA YORK, enero 24. (AP).—La Radio Marine Corporation consigna que se han recogido mensajes de llamada de auxilio informando que el vapor «Mohawk» trabajado por la Ward Line y el remolcador «Talismán», chocaron a cuatro millas de Sea Girt, parajes de la costa de New Jersey. Los dos barcos emitieron llamadas de auxilio.

Las condiciones del tiempo son pésimas en la costa de New Jersey.

ARRIA LOS BOTES SALVAVIDAS

NUEVA YORK, enero 24. (AP).—Se han lanzado los botes salvavidas del vapor «Mohawk» que sufrió una colisión con el remolcador «Talismán» a cuatro millas de Seagirt, Nueva Jersey, según informan los mensajes inalámbricos de dicho buque.

A las 9:50 de la noche el «Mohawk», en un mensaje al «Lemon», de la United Fruit, le dice que «navega hacia la playa con un escoramiento muy peligroso».

Poco después, trasmitió otro mensaje diciendo: «Estamos arriando algunos botes. Recójalos».

ABANDONADO EL «MOHAKW» EN LA PLAYA DE SEA GIRT

CABO MAY, Nueva Jersey, enero 24. (AP).—La estación aérea del servicio de guardacostas informó esta noche que había recibido mensajes inalámbricos en los que se comunicaba que el vapor «Mohawk» fué abandonado en la playa de Sea Girt, después del choque con el «Talismán».

El «Mohawk» arrió los botes salvavidas y se tiene entendido que toda la tripulación abandonó el buque, pues otros barcos que se encuentran en las proximidades no han podido establecer comunicación con el telegrafista del «Mohawk».

LISTA PARCIAL DE PASAJEROS DEL «MOHAWK»

NUEVA YORK, enero 24. (AP).—La Ward Line ha dado a la publicidad la siguiente lista parcial de pasajeros del vapor «Mohawk», que se ha hundido frente a la costa de New Jersey:

New York: Mrs. Reisia Osster, Miss B. Aronovitch, Miss M. Margolin, Mr. and Mrs. J. Benuzillo, Mrs. C. A. Hone, Mrs. S. Maurice, Mrs. Gita L. Kassel, Mr. F. L. Frost, Mrs. O. B. Lord, Mrs. E. Bates McKee, Mr. Karl Osterhout, Mr. Lloyd Crowford, Prof. H. F. Cleland, Mr. J. Palmer, Mr. L. D. Rockwell, Mr. R. H. Myers, Mr. Wm. D. Symmes, Mr. and Mrs. A. F. Kobee, Miss D. Weiss, Miss G. Oakes, and Miss E. B. Gentle.

Philadelhia, Pa.: Mr. E. R. Barr.

Newark, N. P.: Mr. and Mrs. H. M. Sidlett.

Charles River Valley, Mass.: Mr. R. Richardson.

Mansfield, Ohio.: Mrs. Jeanette W. Brucker, Miss Dorothy Dann, Miss Alice Williams.

Brooklyn, N. Y.: Dr. and Mrs. Samuel Smith.

Cleveland, Ohio.: Mr. and Mrs. J. Schrader.

Wilmington, Delaware: Mrs. W. H. Kramer.

Boston, Mass.: Miss Roselind Pearce.

Bellville, N. J.: Mr. James Gibson.

Westbury, L. I., N. Y.: Mr. and Mrs. Julián Peabody, y otros.

CARACTERISTICAS DEL VAPOR «MOHAWK»

El «Mohawk» pertenece a la línea Mallory, pero había sido contratado por la Ward Line, en cuyo servicio salió hacia la Habana a las cuatro de la tarde de hoy, en viaje inaugural de la ruta con México y la capital cubana. Desplaza 5,897 toneladas y tiene 387 pies de eslora, empleando petróleo en sus motores. Fué construído para cubrir la ruta de Nueva York a Miami, en 1926. Era todo de acero, disponiendo de doble fondo y compartimientos estabilizadores. Costó su construcción, siguiendo los mismos planos del «Cherokee» y el «Seminole» $2.000.000. Sus motores, de petróleo, hacían de 16 a 18 nudos.

Tenía cámaras para 446 pasajeros y 107 tripulantes. La capacidad de carga era de 272,500 pies cúbicos, con departamentos especiales de refrigeración.

EL TERCER ACCIDENTE QUE SUFREN LOS BARCOS DE LA WARD LINE DESDE EL INCENDIO DEL «MORRO CASTLE»

NUEVA YORK, enero 24. (AP).—El «Mohawk», de la Ward Line, es el tercer buque de esa empresa que es víctima de un desastre desde que el «Morro Castle» se incendió frente a la costa de Nueva Jersey el 8 de septiembre con gran número de víctimas.

El «Cauto» perdió la hélice cerca de Jacksonville, Florida, el 8 de diciembre y milagrosamente escapó a un siniestro.

El «Havana» encalló en los bajos de Manzanilla, al norte de las Bahamas, el 6 de enero. Sus pasajeros libraron sus vidas después de un emocionante salvamento en el cual tomaron parte aeroplanos y barcos de gran velocidad.

El casco ennegrecido del «Morro Castle» se encuentra ahora frente a Ashbury Park, donde fué encallado después del incendio.

Un envoltorio sospechoso hizo que todos los pasajeros de un ómnibus huyeran rápidamente

Detuvo un soldado a un individuo que arrojaba líquido inflamable en un cine. Dos personas heridas al hacer explosión una bomba. Preso un individuo por sospechas

NUMEROSAS bombas y petardos fueron colocados anoche en distintos lugares de la ciudad y sus barrios, estallando unos y otros no.

De esos diversos hechos la Policía dió cuenta de los que pasamos a consignar.

EN EL AUTO CLUB

En la casa Malecón 50, donde están las oficinas del Auto Club de Cuba, estalló un petardo que causó pequeños desperfectos, ocupando la policía, además, una botella-bomba, la cual fué lanzada al mar.

EN EL CIRCULO

En el círculo político «Amigos de Cossío del Pino», situado en Cienfuegos número 42, la policía ocupó dos botellas-bombas, que habían sido colocadas en los servicios sanitarios, sin que llegaran a hacer explosión.

PETARDO EN UNA BODEGA

La policía de la décimaprimera estación, se constituyó en la bodega situada en Infanta y Zanja Real, donde estalló un petardo junto a una de las puertas, ocasionando pequeños desperfectos.

EN ZANJA Y RAYO

En la esquina de Zanja y Rayo, estalló un petardo que sólo causó alarma en los vecinos.

EN LA VIA PUBLICA

Un individuo desconocido colocó un petardo en la esquina de Mercaderes y Amargura, sin que produjera daños y sí alarma.

OCUPADA UNA BOMBA

La policía ocupó en Cuba entre Santa Clara y Luz, una botella-bomba, que contenía dinamita, la cual no estalló por habérsele apagado la mecha. La máquina infernal, fué arrojada al mar.

PAQUETES SOSPECHOSOS

La Policía de la Décima Estación se constituyó en B número 296, procediendo a ocupar una botella-bomba, que no estalló, arrojándola al mar. También fueron colocadas botellas-bombas en K y 27; en 21, entre 12 y 14, las que estallaron, sin producir daños de ninguna clase.

OTRO PAQUETE

En la esquina de Calzada y 10, apareció un paquete misterioso, al parecer una bomba de gran tamaño, siendo ocupada por el sargento Trabanca, que inmediatamente la arrojó al mar.

DOS PETARDOS MAS

En San Ignacio nómero 25, y en O-Reilly y Aguacate, estallaron dos petardos, sin consecuencia alguna, ignorándose por la Policía quiénes fueron los autores de esos atentados.

DETENIDO POR SOSPECHAS

En la esquina de Porvenir y Compostela, estalló una botella-bomba, que causó daños de poca consideración en el contén de la acera.

El vigilante 1179, arrestó por sospechas de que fuera quien la colocó a Pascual Valdés Hernández, vecino de Luz 17.

Valdés negó los hechos, siendo puesto a disposición del Tribunal de Urgencia.

EN MALECON Y BLANCO

En Malecón y Blanco hizo explosión una botella-bomba, que fué colocada junto al contén de la acera de dicha esquina, sin que ocasionara desperfectos. A los pocos metros la policía ocupó otra botella con dinamita, a la que apagó la mecha, siendo arrojada al mar.

BOMBA EN UN BAZAR

En el bazar de ropa situado en el Mercado de Tacón número 41, propiedad de Luis García Suárez, fué colocada una botella-bomba, que al hacer explosión produjo daños en aquel y en una vidriera de billetes contigua de la propiedad de Nieves Cuadrado García.

EN UNA CASA DE MURALLA

En la puerta de la casa Muralla 51, residencia de Jesús Escadel Rey Director de la Academia Nacional de Estudios Comerciales, fué colocado un petardo, que ocasionó pequeños desperfectos.

EN LA CALLE DE ACOSTA

En la calle de Acosta nómero 81, domicilio de Feliciano Muiñas Fraguela, estalló un petardo junto a la puerta de la escalera, que produjo desperfectos en las lucetas.

DOS HERIDOS POR FRAGMENTOS DE BOMBAS

Anoche se presentaron en el Primer Centro de Socorros, para ser asistidos de heridas producida por fragmentos de bombas Alejandrina Méndez, de 21 años, vecina de Porvenir 7, que las presentaba en la pierna derecha, de carácter leve, y Faustino León, de 25 años, vecino de Jesús Peregrinos 27, de herida en el ojo izquierdo, de carácter menos grave.

León fué lesionado al estallar un petardo frente a la casa O-Reilly número 72.

EN ZANJA NUMERO 152

El sargento Trabanca ocupó una botella-bomba que había sido colocada en la casa Zanja 152, apagándole la mecha y arrojándola al mar.

OTROS PETARDOS

En Neptuno 255, domicilio de Roberto Verdaguer; en Concordia 177, donde reside Julio González, y en San Francisco 23, residencia de Concepción Galarza, estallaron petardos que fueron colocados en la puerta de dichas casas, causando pequeños daños. También en Jovellar y calle L, estalló un petardo, sin consecuencia.

ABANDONADO UN OMNIBUS

En 12 entre 15 y 17, los pasajeros que viajaban en un ómnibus abandonaron el vehículo, junto con los empleados, por temor a que un paquete que había en uno de los asientos, estallara.

Debido a ello el tráfico tranviario se paralizó hasta que acudió el sargento Trabanca, quien examinó el paquete, comprobando que había sido olvidado por un pasajero y que no ofrecía peligro.

ARROJO LIQUIDO EN UN CINE

El soldado Miguel Martínez, del batallón 2 de ametralladoras, arrestó a Manuel Quintana Cruz, vecino de Monte 12, acusándolo de haberlo sorprendido en el interior del cine situado en Monte y Antón Recio, cuando le daba fuego a una botella que contenía líquido inflamable.

Fué remitido al Vivac y puesto a disposición del Tribunal de Urgencia.

DOS BOMBAS MAS ESTALLARON

Esta madrugada estalló una bomba junto a la puerta de la casa Genios entre Industria y Consulado, domicilio de Manuel Rodríguez, que arrancó la puerta y causó daños en los cristales de las lucetas. También en Colón número 1, en el Cerro, residencia del vigilante Mario Kesser, estalló un petardo, que fué puesto en el portal de la casa, ocasionando pequeños desperfectos.

Mr. Welles conferenció con Roosevelt durante media hora ayer tarde

WASHINGTON, enero 24. AP.—Benjamin Sumner Welles conferenció durante media hora con el Presidente Roosevelt, tras de haber despachado sobre asuntos urgentes de la Secretaría de Estado en su oficina, durante poco tiempo.

El Secretario de Gobernación fué a Columbia

Conferenció con el Jefe del Ejército, con el que trató de asuntos relativos a la zafra

EL doctor Raul de Cárdenas, Secretario de Justicia e interino de Gobernación, estuvo ayer tarde, en Columbia entrevistándose con el Jefe del Ejército, Coronel Batista. Al salir del despacho de éste, dijo a nuestro repórter que había tratado, solamente, asuntos de la zafra.

EXIJA el SUPLEMENTO en ROTOGRABADO con esta EDICION

Condecorarán al Presidente el 2 de febrero

El Padre Gutiérrez Lanza será condecorado también. Lugar del acto: C. de Belén

EN el Colegio de Belén, el sábado dos de febrero próximo, tendrá efecto un solemne acto social, llamado a revestir extraordinaria brillantez por su altísima significación.

En horas de la tarde serán condecorados en dicho plantel educativo el Presidente de la República, coronel Carlos Mendieta, y el R. R. Padre Gutiérrez Lanza, profesor ilustre del Colegio y eminente meteorologista.

El Presidente cubano recibirá, impuesta por el Embajador de España en Cuba S. E. el doctor López Ferrer, una condecoración que le otorga la República Española; y el Padre Gutiérrez Lanza recibirá del Presidente Mendieta la Orden de Carlos Manuel de Céspedes, con el grado de Oficial.

El coronel Mendieta en mérito a su labor hispano-americanista y el Padre Gutiérrez Lanza en premio de sus trabajos continuos y valiosos como meteorólogo.

M.E.C.D. 2016

EL CONSEJO DE ESTADO MODIFICA LA LEY DEL 6X100 SOBRE UTILIDADES INFERIORES A $50.000

DIARIO DE LA MARINA

Fundado en 1832

Dirigido hasta 1919 por D. Nicolás Rivero y Muñiz

OFICINAS: HABANA, PRADO 103.—NEW YORK: Joshúa B. Powers Inc. 220 E. 42nd. St.

Editado por la Cía. DIARIO DE LA MARINA (S. A.) cuyo programa consiste «en la defensa de los intereses generales y permanentes de la Nación cubana, de los especiales de la Colonia española establecida en la misma y de la unión y armonía entre los diversos elementos que conviven en el país».

—Art. 10. de los Estatutos.

Teléfonos del Diario

Dirección . . . M-3577
Administración . M-7911
Suscripciones . M-7911
Quejas M-7911
Clasificados . . A-3333
Jefe Redacción . A-3205
Redacción . . . M-7913
Sports M-7912
Agcia. Marianao FO-7380
» Guanabacoa XO-1584

PRECIOS DE SUSCRIPCION AL «DIARIO DE LA MARINA»

Habana y Provincias

Mes . . . $ 1.20
Trimestre . » 3.25
Semestre . » 6.25
Año . . . »12.00

Extranjero

Trimestre . $ 4.25
Semestre . » 8.00
Año . . . »15.00

Edición Dominical (Para el extranjero solamente)

Semestre . $ 3.00
Año . . . » 5.00

Cuba ha invertido en la obra del Turismo $700,000, que se han convertido en $91,697.480

Félix Granados dijo que la intranquilidad actual aleja a los turistas de La Habana

Los esfuerzos para que el turismo en Cuba sea la primera zafra, hallan eco a menudo en el Club Rotario, que con frecuencia dedica sesiones a estudiar ese aspecto de nuestra economía.

Ayer también se trató de turismo en el Rotary. Fueron invitados de honor los miembros de la Comisión del Turismo, señores Juan Sabatés, Sabino Crespo y J. Cidre. También, en calidad de invitados, asistieron los representantes de la prensa extranjera en Cuba, señores Edmund Chester, por «The Associated Press»; Lawrence B. Haas, por la «United Press»; Jack O'Brien, por el «New York Herald Tribune»; Leo Resler, por el «London Daily Express»; J. D. Phillips, por el «New York Times»; Gustavo A. Reno, por el «Chicago Tribune»; Richard Armstrong, por la «International News», y René Dusacq, por «Agencia Havas».

Hizo uso de la palabra, en primer término, el señor Ricardo Morán, quien realizó un viaje a Miami en unión del señor Sabatés, presidente de la Comisión turística. Dió cuenta de las gestiones realizadas y señaló que se había laborado mucho y bien en favor de las corrientes de turismo hacia nuestro país.

Mr. William A. Wielard, compañero muy estimado del «Havana Post», se refirió a que Cuba necesitaba de tranquilidad para que fueran muchos los extranjeros a visitar este bello país.

El señor Conrado W. Massaguer—el famoso dibujante—leyó estadísticas elocuentes. Señaló cómo en turismo, Cuba se ha gastado sólo 700 mil pesos, y ellos redundaron en una entrada de $91.695.480. Esto da idea—dice—de que hay que intensificar la propaganda, ya que con poco gasto los resultados han sido satisfactorios a pesar de las condiciones poco propicias.

El Dr. Félix Granados hizo uso de la palabra para señalar que Cuba no podrá gozar de las ventajas de un turismo en grande a causa de la intranquilidad en que se debatía el país. Dijo que el Gobierno debía procurar por todos los medios que el terrorismo y otras anormalidades y lacras sociales desaparecieran. Agregó que había que laborar por la paz, labor que estaba olvidada.

El Dr. Manuel Galigarcía pidió la palabra y aclaró al Dr. Granados que la Comisión Pro-Paz del Rotary Club había desarrollado magnífica labor. Y al efecto recordó que en su ocasión habían visitado los integrantes de la misma al Dr. Granados, siendo éste Secretario del Despacho, y que nada se había logrado tampoco.

El Dr. Granados trató de hacer una interpelación, pero el presidente del Club, señor Horacio Navarrete, cortó hábilmente el incidente y señaló al Dr. Granados que la sesión estaba dedicada al turismo y había que ceñirse al tema.

Después hicieron uso de la palabra, brillantemente, los señores Sabatés y Cidre, dando cuenta de los proyectos a realizar en fecha próxima—de gran trascendencia—siendo muy aplaudidos por su labor.

Una nota agradable: A esta sesión concurrió la afamada y bella artista cubana Alicia Parlá (Mariana), que ha brindado a los públicos europeos nuestro arte vernáculo. Ofreció a los rotarios una rumba estilizada, como ella sabe hacerlo, y fué ovacionada. La acompañó el maestro Vicente Lanz, que compartió el triunfo.

Armonías

Por GUSTAVO E. URRUTIA

ESTILO ANTIGUO

CREO tener bien acreditado que soy enemigo de las proscripciones y, especialmente, de la tacha del Partido Liberal y su emblema, así como de la proscripción política de los machadistas.

En el Consejo de Estado voté contra el proyecto exclusivista de mi buen amigo el doctor Mario Lamar. Luego escribí varias «Armonías» contra el doctor Belt y me envanezco en creer que algo contribuyeron a derrotar este nuevo error. Mantengo la tesis de libertad política dentro de una estructuración del Estado rígidamente revolucionaria, establecida por una Dictadura Provisional Revolucionaria.

* * *

Adelanto estos antecedentes personales para que no se tergiverse el sentido estrictamente lógico y factual de la impugnación que me precisa interponer contra las alusiones a los negros que se hacen en el manifiesto de los liberales sobre la tacha de su partido.

El documento, en bloque y en detalles es tan flojo como pieza dialéctica, que no parece haber recibido la atención de un polemista formidable como Ramón Vasconcelos y de los partiquinos que le secundan en la defensa del que se pinta como «nuevo» Partido Liberal, a despecho de que la mitad del alegato está dedicado a demostrar que es el viejo, histórico y veterano Partido Liberal.

Estas son cualidades de origen que a mi entender, por las razones que expreso arriba, no tienen por qué excluír al Partido Liberal de la nueva política. Pero es flagrante incongruencia el negar la identidad del Partido Liberal reorganizado ahora, con el disuelto por Grau San Martín, y a la vez hacer «auda» de la historia del Partido Liberal viejo para alegar un derecho inmanente al usufructo de su nombre y de su emblema.

La mayoría de aquellos argumentos tan cuidadosamente numerados, restan robustez a las razones de fondo que tildan de disparate la tacha del Partido Liberal como tildarán su posible cambio por la proscripción de los machadistas.

Pero todo ello aparece enturbiado por un sectarismo político que no sonsaca y que, en todo caso, corresponde rebatirlo al sectarismo, que tampoco me interesa, del bando contrario.

* * *

Lo mío es este concepto del documento, que paso a impugnar:

«3.—(del exordio) Los principales componentes del Partido Liberal son la burguesía de cuello blanco (profesionales, intelectuales, pequeños propietarios) los campesinos y los elementos de color...»

«14.—(del alegato) —Repite el mismo postulado, así, en abstracto y en absoluto, con lo que quiere decir que el Partido Liberal es el partido de la burguesía, de los campesinos y de los negros; que si en los demás partidos, sectores y grupos burgueses, campesinos y negros, son mera trazas, como dicen de ciertos elementos los análisis químicos.

Es la dialéctica política de estilo antiguo. Aquella que se ufanaba de monopolizar una clase social o una raza: «los negros son liberales en Vuelta Abajo y conservadores en Vuelta Arriba».

Estos opinadores siguen viendo al negro como en los tiempos de Azpiazo y de Menocal, con idéntica lucidez que los esclavistas del postmachadato tildaban a todos los negros de machadistas. Este «nuevo» Partido Liberal no se ha enterado aún de la revolución de la mentalidad política del afrocubano, y de que éste, habiendo superado su antiguo complejo de inferioridad, milita en todos los partidos, grupos y sectores, desde los más reaccionarios hasta los comunistas.

* * *

Y también me interesa impugnar esto otro:

«5.—(del exordio) ...actitud gubernamental que sería contraproducente, porque a unos los haría pensar en la revolución y a los campesinos hambrientos y a los negros perseguidos los empujaría hacia el comunismo donde por lo menos todos los hombres son iguales en el dolor y en la esperanza».

Si los «unos» (acaso alude a los burgueses) están unidos en el Partido Liberal a los campesinos y los negros por la ideología de ese partido, ¿a qué separarse cuando el Gobierno persiga a su partido?

¿Por qué los «campesinos liberales» y los «negros liberales» —que son los únicos campesinos y los únicos negros que controla el Partido Liberal— en una gesta revolucionaria de su partido habrían de renunciar al liberalismo para echarse en brazos de los rojos?

Si todo esto no es un desdichado clarinazo demagógico y ayuno de lógica, bueno será que el «nuevo» Partido Liberal o sus ilustrados voceros contesten a estos reparos completando la exégesis que acaban de brindar al pueblo de Cuba.

Hay que asumir la responsabilidad de los pronunciamientos, por lo menos en cuanto al negro nuevo, tan celoso de su libre albedrío.

* * *

Mañana: «Visión de Don Carlos».

Los Graduados en Filosofía y Ciencias formulan una protesta por una proyectada equiparación

Estiman que los Doctores en Pedagogía no deben tener los mismos derechos, pues éstos solo hacen un cursillo de especialización y ellos consagran a la carrera varios años

En la tarde de ayer, una comisión de doctores graduados de la Escuela de Ciencias y de la de Filosofía y Letras, integrada por los doctores Concepción López; Raquel G. de Crimer; Mercedes Vega; Sara y Amalia Villoch; Candita López; Inés M. Gramatges; Benito Rabassa; M. Zayas Mestre; C. García Carreras; Oscar Espino y Ramón M. Rodríguez, visitó la redacción, después de haber estado en el Consejo de Estado, donde dejaron un escrito protestando de un Decreto Ley que se proyecta, por el que se equipara a los graduados en la Escuela de Pedagogía, con los que ostentan título de doctor de las antes mencionadas facultades.

Querían hacer constar los visitantes, por medio de las columnas del DIARIO DE LA MARINA, su protesta más absoluta contra el pretendido Decreto Ley que se piensa aprobar en el Consejo de Estado, presentado por el Consejero Oscar Edralra, y cuya ponencia está a cargo de la doctora Candita Gómez de Bandujo.

Alegan razones que consideran no sólo de la más límpida justicia, sino también legales, que dicen asistirles, para establecer su protesta.

Dicen que no es posible que un doctor en Pedagogía, por el solo hecho de tomar un cursillo de especialización en Letras o en Ciencias, pueda sustituir eficientemente en una Cátedra del Instituto a un doctor en Letras y Filosofía o a un doctor en Ciencias que ha dedicado su carrera por completo a profundizar sus conocimientos.

Agregan que un gran número de doctores en Pedagogía son maestros normalistas y los planes de las Escuelas Normales no responden efectivamente, como el Bachillerato para la mejor cultura en Letras o en Ciencias, puesto que el alumno normalista lleva asignaturas como trabajos manuales, música, etc., que no se cursan en el Bachillerato, teniendo en sus años de estudio 10 ó 12 asignaturas mientras que en el Instituto se explican sólo cuatro.

«Qué fin, entonces»—sostienen—«le aguarda a nuestra Escuela de Letras y Filosofía de la Universidad de la Habana? Que finalidad perseguiría? La Pedagogía lo invadiría todo: las letras y las ciencias, la enseñanza elemental y la secundaria y vendrían a desaparecer, por inútiles, las dos carreras básicas de la Facultad de Letras y Ciencias: Filosofía y Letras y Ciencias».

Dicen los protestantes que el peregrino e infundado decreto no debe llegar a tener el apoyo del Consejo, por el bien de nuestra enseñanza y que sería de lamentar que el Bachillerato perdiera toda su seriedad e importancia, y que ya, de hecho, está bastante quebrantado.

ARROLLADO

En el primer Centro de Socorro fué asistido José Ginés Quintana, de 5 años de edad, vecino de Compostela 181, de graves contusiones diseminadas por el cuerpo, que sufrió al ser arrollado en Paula y Aguacate por un automóvil que conducía Mario Adán, vecino de Zanja 128.

Seis muertos y siete heridos en un accidente

Día de duelo en Bayamo en señal de sentimiento. Cómo se produjo esta catástrofe

SANTIAGO DE CUBA, enero 24. DIARIO, Habana.—El ómnibus número 102 de la Empresa La Cubana, que guiaba el chofer Edmundo Constancia, se volcó esta madrugada al llegar a la alcantarilla conocida por «Atalaya», en la carretera central, a un kilómetro de Bayamo.

A consecuencias del trágico accidente resultaron muertos Manuel Estrada Sierra, ex Alcalde de Bayamo en el Gobierno de Grau; Jesús Novo, comisionista del giro de peletería; el chofer Edmundo Constancia; la señora María Aces viuda de Boronat y Juanita Terrero.

Sufrieron heridas graves María del Pilar Escobar, Carolina Saumell, Juana Terrero, Martha Pérez Febes, todas ellas estudiantes de la Normal de Camagüey, que dirigían a Manzanillo. También heridos de gravedad Juan José Labrador Ruiz, de Santa Clara; Francisco Escoriaza, de Santa Clara y Eusebio Gutiérrez, de Camagüey.

Alberto Bain, árabe, fué traído a esta ciudad en grave estado y falleció en la Colonia Española.

Existen otros varios lesionados, pero de carácter leve.

Los doctores Mario Muñoz, Ciro León y otros, actuaron en las primeras curas.

El Alcalde de Bayamo, señor Ortiz Cala, declaró el día de duelo, y todo el comercio y las oficinas públicas permanecieron cerradas.

Se estima que el chofer, al tratar de limpiar el parabrisas por estar empañado por la neblina, distrajo el timón, bajando el vehículo por la cuneta hasta encontrarse con la alcantarilla, donde embistió el motor con tanta fuerza, que la carrocería fué arrasada quedando el chasis limpio. Sólo por un milagro pudieron salvarse algunos de los pasajeros.

CORRESPONSAL.

Absuelto libremente Alfredo Martínez Bolaños, que mató en un café de Prado a Amado Reyes

El Fiscal ha pedido catorce años para el que abatió a Antonio Rego en la calle de Aguiar. Absueltos los cinco acusados de haber puerto una bomba al doctor Zarranz

Alfredo Martínez Bolaños, el joven que el 16 de julio del pasado año dió muerte a Amado Reyes Cruz, en el café al aire libre del teatro Payret, ha sido absuelto libremente por la Sala Segunda de lo Criminal de esta Audiencia—integrada por los doctores Ramón J. Madrigal, presidente; Norberto Mejías, ponente, y Maximiliano A. Smith, magistrados—al aceptar en toda su integridad a su favor, la eximente completa de legítima defensa aducida y demostrada durante el juicio oral y en abono de la cual presentó el defensor, Dr. Fernando Busto, atinadas pruebas.

El Fiscal, Dr. René E. Ferrán, oportunamente retiró la acusación contra Martínez Bolaños, aceptando dicha eximente; pero el acusador a nombre de los familiares de Reyes Cruz mantuvo los cargos, pidiendo la pena de diecisiete años de reclusión.

Apenas acordada la absolución, el tribunal dictó providencia disponiendo la libertad de Martínez Bolaños, que se cumplió en horas de la tarde de ayer, trasponiendo Martínez Bolaños los muros del Castillo del Príncipe, donde estaba recluído, acompañado de sus familiares, amigos y de su defensor, Dr. Busto, que se ha anotado un éxito más.

CATORCE AÑOS PARA EL QUE MATO A ANTONIO REGO

El Fiscal Dr. Armando Barrientos, ha interesado, en escrito de conclusiones provisionales formulado ayer, la pena de catorce años, ocho meses y un día de reclusión, para Manuel Digón Valcárcel, al que aprecia la atenuante de haber realizado el hecho en vindicación próxima de una ofensa grave inferida a su hija y la circunstancia agravante de ser el agraviado descendiente, por afinidad, del procesado, que se compensan.

Relata el Fiscal que el día 11 de noviembre de 1934, en momento en que Concepción Digón Gómez y su padre Manuel Digón Valcárcel, se encontraban en la casa Aguiar 48, en esta ciudad, en la que residen, llegó Antonio Rego Iglesias, esposo de aquélla, de la que se hallaba separado extrajudicialmente, y sostuvo con ella una acalorada discusión en el curso de la cual le dió a dicha consorte varios golpes, visto lo cual por el mencionado Manuel Digón, con un revólver que portaba hizo un disparo a Rego, causándole una herida a consecuencia de la cual falleció varios días después.

ABSUELTOS LOS ACUSADOS DEL ATENTADO TERRORISTA DE GUANABACOA

Conforme a lo interesado por el Dr. Santiago Muñoz Hernández y por el Dr. Carlos Prío Socarrás, defensores de Rafael Candelario Pérez, Adolfo Carrillo Miranda, Ricardo Aguiar Arruebo, Pedro Acevedo Dorado y Andrés Díaz Carballo, el Tribunal de Urgencia número Uno, absolvió a dichos encausados del atentado terrorista cometido recientemente en la casa particular del doctor José E. Zarranz, en la villa de Guanabacoa, en la madrugada del día 10 del actual. El Fiscal interesaba cadena perpetua para cada uno de dichos cinco acusados, retirando la acusación una vez practicadas las pruebas, que resultaron en un todo favorables a los enjuiciados.

JUICIO CONTRA LOS ACUSADOS DE MALVERSAR FONDOS DE UN ASILO

La Sala de lo Criminal del Tribunal Supremo tiene señalado para esta tarde el juicio oral y público de la causa seguida a Arístides Don Varona, José R. Boza, Francisco Herrero y Humberto Rodríguez, por los delitos de prevaricación y malversación de ocho mil pesos que se les imputa haber cometido cuando formaban parte del Patronato del Asilo Padre Valencia, en Camagüey.

El Fiscal interesa para cada uno de los encausados pena de privación de libertad y multa, y el defensor, Dr. Arístides Don Zaldívar, insta la absolución. Es ponente del asunto el magistrado Dr. Ricardo R. Duval.

El juicio será solamente en cuanto a dichos cuatro acusados, ya que dos más: Francisco María Fernández, ex-Secretario de Sanidad y Beneficencia, y Domingo de Para Raffo, han sido declarados en rebeldía y, Santos Fernández, también acusado, se encuentra en grave estado de salud y no puede concurrir al Tribunal.

DESPOJARON DE SUS ROPAS AL DRTOR. DE UNA REVISTA Y LE HICIERON TOMAR RICINO

En la tarde de ayer, siete individuos desconocidos se presentaron en la imprenta situada en Aguila y Virtudes, donde se edita la revista «El Rabo», procediendo a secuestrar al director de ésta, José López Vilaboy, introduciéndolo en un automóvil y trasladándolo hasta el reparto Almendares. Una vez en este lugar, los desconocidos lo despojaron de sus ropas y le hicieron ingerir a la fuerza aceite de ricino, dejándolo después abandonado a su suerte.

Auxiliado por varias personas, regresó a la ciudad, siendo asistido en el centro de socorros del Vedado, de síntomas graves de intoxicación por ingestión de palmacristi.

Vilaboy manifestó a la policía, desconocer quiénes fueran los autores del atentado y los motivos que para ello tuvieran.

EL PALUDISMO EN SANTIAGO DE CUBA

El señor Flores Chacó, Inspector General de Municipios de la República, llevó a Palacio ayer el expediente relacionado con la epidemia de paludismo de Santiago de Cuba.

Manifestó que la Sanidad Local de aquella Ciudad estima que el mal puede ser combatido mediante una intensa campaña que debe emprenderse inmediatamente.

Cree el señor Flores Chacón que bastaría para ello un crédito de $17.000.00 que es el cálculo hecho al respecto.

El expediente que el Inspector de Municipios llevó a Palacio será trasladado al Consejo de Secretarios que se celebrará esta tarde.

CONSIGUIO LA POLICIA JUDICIAL ECHARLE EL GUANTE A PICAROS RECLAMADOS POR LOS TRIBUNALES

Tienen una extensa hoja penal en la Cárcel habanera. Uno de ellos robó los otros días a un turista en los instantes que paseaba. También está detenido un empeñista

Los activos Agentes de la Policía Judicial, Gabriel Herrera y Francisco García, detuvieron al conocido y habitual delincuente Ramón Mena Rodríguez, vecino de Sol número 54, por ser uno de los autores del robo de que fué víctima el ciudadano americano Dr. Harry F. Chaveriat, Abogado y vecino accidental del Hotel «Florida», situado en Obispo y Cuba, que se encontraba de paseo en esta ciudad.

Dichos Agentes Herrera y García ocuparon en el rastro «La Ciudad de los Gitanos», establecido en Padre Varela y Avenida de México, de la propiedad de Horacio Gato Hernández, un saco de vestir, dos pasajes de regreso a Chicago, a nombre de Harry y Charles Chaveriat, una fotografía de ambos hermanos, nueve tarjetas postales con distintas vistas y un pedazo de papel, todo lo cual había dejado a guardar en dicho lugar otro de los autores del hecho mencionado, conocido por el álias de «El Guajiro», al cual busca afanosamente el Agente Herrera y su auxiliar, para detenerlo.

Dichos Policías supieron en el curso de sus investigaciones que un reloj de oro, con su cadena del mismo metal y una pluma de fuente, pertenecientes igualmente a Harry Chaveriat, fueron vendidos al empeñista Antonio Chao Lodeiro, de Máximo Gómez número 560, por los autores del hecho Mena, y «El Guajiro», en la suma de quince pesos; y como el Chao, negara haber adquirido tales objetos fué detenido y toda vez que se ha podido comprobar que el mismo se viene dedicando desde hace tiempo a comprar prendas robadas a sabiendas de su mala procedencia, las que para evitar le sean ocupadas no consigna en los libros de operaciones de su establecimiento.

Conrado González Cabrera ú Oscar González Cabrera, preso por la Judicial, por encontrarse reclamado por los Tribunales.

En poder del Mena, ocuparon Herrera y su auxiliar García, la cantidad de cinco pesos, parte de lo que le tocó del producto de la venta de dicho reloj, cadena y pluma de fuente.

En los primeros momentos fueron detenidos por encontrarse en un banco cercano al que ocupaba el perjudicado Harry Chaveriat, en el Parque de la Fraternidad, donde fué víctima del hecho relatado, y ser individuos de malos antecedentes, José González López y Oscar Pérez Rivalta, la inocencia de los cuales pudo comprobar plenamente el Agente Herrera, por lo que fueron puestos en libertad.

Ramón Mena Rodríguez, detenido por estar reclamado por el asalto y robo del que fué víctima un turista.

Los detenidos fueron presentados ante el señor Juez de Instrucción de la Sección Segunda.

También detuvieron Herrera y F. García al confumaz delincuente mestizo Conrado González Cabrera, que usa también los nombres de Oscar Cabrera o Conrado Samá Cabrera o Conrado Serma Cabrera o Federico Serra Cabrera, álias «Lacrimógeno», vecino de la casa Castillo No. 82, por encontrarse reclamado para extinguir condena por la Sala Tercera de lo Criminal, en la causa número 648 de 1933 del Juzgado de Instrucción de la Sección Cuarta, por el delito de tenencia de instrumentos para el robo. Igualmente se encontraba reclamado por el señor Juez de Instrucción de la Sección Cuarta, en la causa número 1532 de 1933, por disparo y lesiones graves; y por el Sr. Juez de Instrucción de la Sección Tercera, en la causa número 1013 de 1932, por el delito de robo. El detenido al observar la presencia del Agente Herrera y su auxiliar a quienes conocía como policías, emprendió la fuga, corriendo por Padre Varela, a Máximo Gómez, atravesando los Cuatro Caminos, hasta llegar al fondo del Canal de Albear, donde agotado por el esfuerzo logró darle alcance el Agente Herrera. Según obra en los archivos de la Policía Judicial, este delincuente desde su niñez se viene dedicando a realizar delitos contra la propiedad, habiendo cometido muchos de verdadera importancia en la barriada del Vedado, que había escogido como campo de sus fechorías. Fué remitido a la Cárcel de esta ciudad, a disposición de las Autoridades que lo reclamaban.

CARLOS MACHADO HACE UNA SOLICITUD A LA SEC. DE AGRICULTURA

En el Negociado de Montes y Minas y Aguas de la Secretaría de Agricultura se ha recibido un escrito firmado por el ciudadano Carlos Machado y Morales, con residencia en la Fortaleza de la Cabaña, solicitando autorización para realizar un aprovechamiento forestal en una finca que aparece de su propiedad denominada Río Hondito, situada en el barrio de San Pedro de Palmarejo, término municipal de Trinidad, provincia de Santa Clara.

La Secretaría de Agricultura ha ordenado publicar en la Gaceta Oficial, por espacio de cinco días consecutivos, la anterior solicitud para general conocimiento.

Disparos en el interior de un céntrico hotel

Fué detenido un abogado, que ingresó poco después en el Castillo del Príncipe

Anoche, en el interior del hotel «Royal Palm», situado en San Rafael e Industria, se oyeron varios disparos, siendo arrestado por los vigilantes 70 y 2755, el doctor Rafael Quintana Herrero, abogado, natural de Puerto Rico, de 36 años de edad y vecino de Aguiar 126, procediendo al mismo tiempo dichos agentes a ocupar un revólver, calibre 38, con cuatro cápsulas disparadas.

Según lo actuado por la policía de la Tercera Estación, el doctor Quintana se hallaba en el citado hotel y de improviso, con el revólver que portaba, comenzó a disparar al aire, debido a que había ingerido algunas copas de licor.

Quintana refirió que, efectivamente, con motivo de haber tomado unas copas, hubo de embriagarse, y sin poderlo evitar, con el revólver que portaba, hizo varios disparos.

El detenido ingresó en el Castillo del Príncipe, a disposición de la Comandancia Militar.

En la escuela primaria hará falta el título

Sometido al Secretario de Educación un proyecto que establece el citado requisito

Entre las proposiciones de alguna trascendencia que han sido últimamente sometidas a la consideración del doctor José Capote Díaz, se encuentra un proyecto de decreto-ley del doctor Royo, inspector general de escuelas privadas, regulando el ejercicio de la enseñanza primaria en dichos centros de enseñanza.

Gran número de artículos de importancia, contiene la moción de referencia, pero sus caracteres de mayor trascendencia se encierran en las disposiciones transitorias, donde se exige un título para la práctica de la citada enseñanza en Cuba, dando un tiempo prudencial a la Escuela de Pedagogía para que disponga la forma en que lo han de adquirir los profesores de escuelas privadas que actualmente trabajan sin encontrarse en posesión del mismo.

Además se fija que a partir de la vigencia del citado decreto-ley no podrá funcionar ningún plantel de enseñanza que no cumpla dicho requisito cabalmente.

GESTIONASE LA FABRICACION DE UN INSTITUTO PARA ORIENTE

Una comisión de estudiantes orientales se encuentra gestionando en la Habana la fabricación inmediata de un nuevo Instituto para la provincia de procedencia, ya que el actual se encuentra instalado en el que era edificio del Hospital Municipal, ruinoso y seriamente afectado por los huracanes que han azotado últimamente la división departamental del Estado a que hacemos referencia.

En dicho plantel confrontan además un serio problema de capacidad, ya que las clases solamente tienen sillas para cincuenta y hay que dar asiento en cada una a doscientos alumnos.

Los estudiantes a que hemos aludido estuvieron de visita en la Secretaría de Educación y en la Universidad, a dichos efectos donde se les dispensó una buena acogida.

El doctor José Capote Díaz, Secretario del Departamento, que ya venía haciendo gestiones sobre el asunto, ha prometido activarlas a ese fin.

UNA ACLARACION DE LA ADMINISTRACION

El señor Reinaldo Costa, empleado de la Administración del DIARIO DE LA MARINA, que fué acusado gratuitamente por el cobrador Angel Bernal, es ajeno por completo al hecho que se le imputa.

No aparecen cargos concretos contra nadie en el asunto de la cuestación de los navieros

Se propuso distribuir entre los Consejeros copias de la ponencia del proyecto de Decreto Ley para regular el ejercicio de la profesión de ingeniero en la República

TRAS de la celebración de su sesión ordinaria de los jueves—en la que se aprobó por unanimidad la ponencia del doctor Rafael María Angulo, sobre la compilación y publicación de las obras y trabajos de Martí, a fin de que pueda ser aprobada en el Consejo de Secretarios antes del día 28, en que se conmemora el natalicio del Apóstol, y se comenzó a discutir el proyecto de Decreto Ley del Dr. Giménez Lanier modificando la ley que señala el impuesto por concepto de utilidades—entró el Consejo de Estado en una sesión de carácter absolutamente secreto.

A pesar de la reserva que guardaron los consejeros sobre lo tratado en la misma, se ha logrado saber que en ella informaron los doctores Giménez Lanier y Rafael María Angulo—designados especialmente por dicho organismo para investigar todo lo relacionado con la denunciada colecta de los navieros—acerca de las entrevistas que habían sostenido con los representantes de distintas casas, con los que habían departido, inclusive, por espacio de varias horas en su labor de investigación.

Todavía, sin embargo, no han dado con detalles acusatorios concretos contra nadie.

Los comisionados continuarán en su gestión, a fin de aportar el mayor número de detalles que puedan contribuir al esclarecimiento de los supuestos hechos, constitutivos de los delitos de estafa o cohecho, ya que se han propuesto coperar eficazmente a la labor de la justicia.

LA SESION ORDINARIA

En la reunión ordinaria se dió cuenta del proyecto presentado ya hace bastante tiempo por el doctor Salvador Salazar, cuando era Consejero de Estado, sobre una edición nacional de las obras de Martí.

La ponencia de este proyecto, encomendada al doctor Rafael María Angulo, fué sometida inmediatamente a votación, resultando aprobada por unanimidad.

Por dicho proyecto se crea una comisión para la compilación de las obras y trabajos de Martí y la publicación y distribución de los mismos.

Se acordó remitirlo a la mayor brevedad al Consejo de Secretarios, para que este pueda discutirlo e impartirle su aprobación antes del día 28 de los corrientes, en que se conmemora el natalicio del Apóstol de nuestras libertades y forjador de nuestra nacionalidad.

A continuación se trató de la ponencia del doctor Manuel Giménez Lanier, respecto a la solicitud de la Cámara de Comercio de Cruces, que interesó se legislara sobre el pago del impuesto de utilidades cuando éstas no excedieran de $1.200.

Después de una amplia discusión, en que intervinieron todos los señores consejeros, se aprobó la siguiente enmienda al artículo primero:

«Se deroga el artículo I de la Ley de 29 de julio de 1932, dejándose subsistente como consecuencia la escala contenida en la Tarifa III del Artículo III, Capítulo VI de la Ley de 29 de enero de 1931».

La moción del doctor Jiménez Lanier en ese sentido comienza refiriéndose a la escala sobre tributación, por concepto de utilidades, que fué establecida por la ley de 29 de enero de 1931, que eximió del pago de impuesto alguno a las cantidades inferiores a 1.200 pesos, fijando un 2 por ciento para la misma y aumentando sucesiva y gradualmente dicha tributación a medida que ascendiese el montante de las utilidades. Después consigna, en los por cuanto subsiguientes, las modificaciones que, por la ley de 29 de julio de 1932, se introdujeron a los artículos I, II y III de la ley anterior, estableciendo una escala que gravaba las utilidades hasta 50.000 pesos con el tipo uniforme del 6 por ciento, sin consideración a la mayor o menor cuantía e incluyendo a las inferiores a 1.200 pesos, que quedaban anteriormente exceptuadas, y fijando porcientos mucho más onerosos para las que resultaran superiores aún. Y termina considerando que no existen motivos para mantener las alteraciones antes mencionadas a la ley primitiva.

La parte dispositiva del referido proyecto es la siguiente:

«Artículo I.—Se derogan los artículos I, II y III de la Ley de 29 de julio de 1932, publicada en la Gaceta Oficial de la República en primero de agosto de 1932, dejándose subsistentes, como consecuencia, la escala contenida en la Tarifa Tercera del artículo III, Capítulo Eexto de la Ley de 29 de enero de 1931 y los tipos de tributación comprendidos en los apartados (1) y (2) de la Tarifa Cuarta del artículo III, Capítulo Sexto, de la expresada Ley de 29 de enero de 1931.

Artículo II. Este Decreto Ley empezará a regir desde el día de su publicación en la Gaceta Oficial de la República».

El proyecto se continuará discutiendo en una próxima reunión.

También se dió cuenta en la referida sesión de una instancia del señor Juan F. Estrada, de Morón, pidiendo que el Consejo acuerde denominar el Hospital que se está construyendo en el Reparto Bellavista, Morón, provincia de Camagüey, Hospital «Severo Pina Marín», acordando el Consejo darse por enterado y no tomar acuerdo sobre la solicitud por no ser asunto de su competencia, y de la solicitud del señor M. L. Núñez Parra, para leer ante el Consejo un trabajo sobre la escuela cubana.

Además se propuso que se repartieran copias de la ponencia del proyecto de Decreto Ley sobre el ejercicio de la profesión de ingeniero.

COMISION DE FERRETEROS

Con el Alcalde trató de entrevistarse una comisión de ferreteros, presidida por el señor Gaspar Calvo, para solicitar rebaja en la cuota que pagan.

Cayó de treinta pies de altura un obrero y se halla muy grave

CARREÑO, enero 24. DIARIO, Habana.—En la finca productora de carbón vegetal y maderas denominada «San Blas», mientras se dedicaba a las labores de cortar leña, se cayó de un árbol, de 30 pies de altura, el obrero nativo Gerardo Acosta. Después de 14 horas sin auxilios de la ciencia por dificultades de transporte, fué asistido de primera intención en este pueblo por el doctor García Menéndez, quien certificó una herida contusa en forma estrellada que interesa toda la región del cuero cabelludo, contusiones de tercer grado en la región dorso lumbar y otras diseminadas por el cuerpo. Su estado es grave.—González, Corresponsal.

PALACIO

PREDICCION SOBRE LA ZAFRA

El señor Raúl Godoy, redactor de asuntos financieros, dijo ayer en Palacio, después de visitar al Presidente de la República, que la zafra se desenvolverá normalmente, produciéndose los dos millones trescientas quince mil toneladas largas.

Añadió que cada día se hace más comprensible el Plan Costigan-Jones.

MODIFICACIONES EN LA COMISION DE ESTADISTICA

Con objeto de conferenciar con el Presidente de la República estuvo ayer en Palacio el doctor Domingo Espino, Presidente de la Comisión de Estadística y Reformas Sociales.

El señor Espino tenía el propósito de tratar con el Jefe del Estado sobre la reorganización del Instituto que preside y otros puntos importantes respecto del funcionamiento de aquél.

Respecto de la reorganización podemos decir que ésta se refiere a proveer las plazas de comisionados, vacantes a virtud del cese de los congresistas de la nación. Dichas vacantes que son dos estima el señor Espino, pueden ser cubiertas por miembros del Consejo de Estado.

El señor Espino ha sugerido una pequeña modificación acorde con el Reglamento que rige a la Comisión, en lo tocante a los representativos de los hacendados y colonos.

PRO-ISABELA DE SAGUA

El Jefe del Estado recibió ayer cerca del medio día a una Comisión de villareños miembros del Comité «Pro-Defensa de Isabela de Sagua» que iba presidida por el señor Emilio R. Pereda.

La Comisión departió con el Presidente de la República sobre las necesidades materiales de Isabela de Sagua, cuyo abandono data desde hace mucho tiempo.

Las demandas formuladas por la Comisión fueron concretadas en la forma siguiente:

Construcción de la carretera entre Sagua la Grande y la Isabela de Sagua, como medio eficaz de obtener el desenvolvimiento económico de dicha región y amparar la seguridad personal de sus vecinos, que en la época de los ciclones, al paralizarse el tránsito de ferrocarriles, quedan aislada del resto de la Isla, por el aislamiento de Isabela.

Continuación de las obras para volar el conocido por la «Barra» que se encuentran paralizadas.

La voladura total de dicho bajo permitirá la entrada en Isabela de buques de gran calado.

Realización de otras obras públicas urgentes.

EL DR. PELAYO CUERVO

El Secretario de Comunicaciones, doctor Pelayo Cuervo, se entrevistó ayer tarde con el Presidente de la República sobre asuntos de su Departamento.

Los repórters quisieron conocer la opinión del Secretario a propósito del problema cafetalero.

Respondió el doctor Pelayo Cuervo que se proponía llevar al Consejo que se celebrará hoy viernes una exposición amplia y bien documentada relativa a la debatida cuestión del café a fin de que el Gobierno conozca la verdadera situación de aquella antes de acordar los Estatutos para el «Instituto del Café».

Los ganaderos no quieren el precio oficial

Aspiran a que se les deje en libertad para cotizar el ganado al precio que deseen

Recibió ayer el Dr. Raúl de Cárdenas, Secretario de Gobernación, la visita de varios ganaderos, los que solicitaron que se fije precio al ganado en pie y que, al vencerse el decreto presidencial en vigor que señala en tres centavos dicho precio, por libra, se dicte otro, en consecuencia, disponiendo la libre venta del ganado; dicho vencimiento será el próximo día 28.

El doctor Cárdenas informó a los comisionados que estudiará el asunto, en unión de los doctores Santos Jiménez, Secretario de Comercio y Federico Laredo Brú, Presidente del Consejo de Estado, que, con él, integran la comisión oficial que conoce del caso, para someterlo al Consejo de Secretarios en la sesión de hoy o en la del martes, 29.

La representación de los encomenderos también conferenció con el doctor Cárdenas, al que someterán en breve una exposición en la que analizará el problema del precio de la carne en la venta al consumidor.

M.E.C.D. 2016

EL EX-JEFE DEL EJERCITO NACIONAL DE CUBA NIEGA TODOS LOS CARGOS QUE SE LE HACEN

Dispone el Juez que se llame a los congresistas acusados en la causa por la Constituyente

El llamamiento se publicará en la Gaceta Oficial para mejor conocimiento. Quienes son los que se van a instruir de cargos. Los juicios vistos en Urgencia

En el proceso seguido contra los ex congresisas y ex constituyentes de 1928, iniciado por querella del doctor Rafael Ramos Grau y que instruye el Juez Especial doctor Tomás Perrote Herrero, éste, en proveído de ayer, por ante el Secretario doctor Alfredo Loret de Mola, ha dispuesto se convoque por medio de la Gaceta Oficial de la República, a los acusados que aún faltan por concurrir ante dicha autoridad, a fin de que al siguiente día de la publicación comparezcan ante ese Juzgado, establecido en el segundo piso del edificio del Capitolio Nacional, en horas de las tres de la tarde, con objeto de instruirse de cargos como lo han sido ya muchos, entre ellos los señores Alfredo Hornedo Suárez, Ramón Zaydín Márquez Sterling, Manuel Espinosa, Manuel Capestany, José Alberni, Raul Navarrete, Ernesto Menció, José Ramón Cruills, Adolfo Silva y Carlos Machado Morales.

Son los convocados: Alberto Barreras Fernández, Celso Cuéllar del Río, Lorenzo Fernández Hermo, Alfonso Duque de Heredia, Modesto Maidique Venegas, Quintín George Vernot, Carlos González Clavel, Baldomero Grau Triana, Carlos Guas Pagueras, Enrique Machado Nodal, Jesús María Barraqué Adué, Francisco Camps Valdés, Carlos M. de Céspedes Ortiz, Francisco M. Fernández Hernández, Ramón Fernández Vega, Manuel Martínez Moles, José R. Villalón Sánchez, Juan Gronlier Sardiñas, Domingo de Para Raffo, Horacio Díaz Pardo, Manuel Vera Verdura, senadores; y Alberto Aragonés Machado, Aquilino Lombard Thondike, Rafael Guas Inclán, Mario González de Mendoza, Martín Mora Díaz, Delio Núñez Mesa, Eladio Ramírez León, Carmelo Urquiaga Padilla, Manuel Villalón Verdaguer, Fidel Alonso Caiñas, Desiderio Arnaz Alberni, Eduardo Beltrán Moreno, Roberto Carrerá Ferrer, Francisco Cuéllar del Río, Manuel Espinosa Izquierdo, Salvador García Ramos, Pedro Grau Triana, Greorio Guas Inclán, Ignacio Herrera Franchi, Alberto Herrera Rodríguez, Antonio Iraizoz del Villar, Miguel A. de León Fuentes, Néstor González de Mendoza, Rafael Villar, Antero Navarro Peláez, Mario Ruiz Mesa, Rafael Sánchez Hernández, Jorge Vila Blanco, Julio Ponce Suárez Villar, Andrés Trujillo Zequeira, Ernesto Boada Canales, Alberto Bravo Suárez, José Espinosa Espinosa, Carlos Frayle Goldarás, Oscar Gatell Casanova, Felipe G. Sarraín G. G. Quirós, Salvador Guedes Olano, Antonio Rivero Hernández, Eugenio Rodríguez Cartas, Oscar Ruiz Gutiérrez, Alfonso Solaún Gronlier y Santiago Claret Martí, representantes.

LOS CASOS DE URGENCIA DE AYER H

Angel Berto de los Heros, es absuelto de actividades subversivas; Carlos Martínez y José Fernández, condenados a un año de prisión por el ataque a la barbería sita en Obispo y Habana y absuelto en este caso Manuel Morales.

Pedro Quintana, es absuelto de terrorismo, suspendiéndose el caso de Luis Blanco, Bruno Sánchez y Juan Federico Yanes, por terrorismo, para el día 29 próximo.

Eugenio A. Paz, es condenado por tenencia de armas a 31 pesos; Ramón Reyneri, por lo mismo, a 31 pesos; Manuel Rivera, la misma pena por idéntico delito; Sebastián Pita es absuelto por tenencia de armas; Constantino Rebollar, sesenta días por actividades subversivas; Miguel Acosta, absuelto por portación de armas y Alfonso Ruymayor, absuelto de tenencia de carnet.

Columna Editorial

La huelga de los médicos no deben afectar a los enfermos

RECIENTEMENTE—en diciembre del pasado año—por primera vez se sumaron a las Trades Unions los médicos británicos, es decir, una agrupación de ellos que cuenta con 3.847 miembros.

Ahora bien, éstos son, en su mayoría, funcionarios municipales de Sanidad, y conviene advertir que los mismos tienen constituída una Unión Nacional, a la cual se hallan afiliados 7.788.

Claramente se ve que ni aun todos esos médicos burócratas figuran en la agrupación de referencia, y el hecho de que se haya incorporado al Congreso de las Trades Unions no tiene nada de sorprendente, dadas las tendencias socialistas de la época y tratándose de un país donde los laboristas han sido gobierno y de seguro volverán a ocupar el Poder.

Sin embargo, como bien puede suponerse, el acto realizado dió motivo a comentarios, y el secretario de la Unión de Médicos, doctor Awelpopley, se vió en el caso de formular una declaración respecto a los propósitos de la entidad, en relación con el cumplimiento de los deberes profesionales.

En cuanto a esto último, que es lo de interés público, dijo: «Jamás iremos a una huelga que pueda afectar a los enfermos. Estamos obligados a ello por nuestro propio reglamento».

Tenemos, pues, que los médicos británicos de tendencia más o menos socialista, colocan por encima de sus intereses de clase el deber primario que la ética profesional les impone, y por eso probablemente las luchas que empeñen para su mejoramiento económico, no serán impopulares, sino más bien todo lo contrario.

Esas luchas no deben llevar nunca al abandono del enfermo que se asiste. Y por abandono se tiene cuando su médico, aquel a quien se entregó con fe, obedeciendo a una orden de huelga, lo deja en manos de otro que puede ser tan experto o más, pero que no le inspira la misma confianza y sí el temor de sufrir las consecuencias de un desacierto, porque supone, con razón, que desconoce el proceso de su enfermedad.

Sin aventurarnos a asegurar que los médicos británicos entiendan, como lo entienden los nuestros, que una huelga no afecta a los enfermos aunque limite la asistencia a los casos urgentes y a los de gravedad, nos parece oportuno destacar la declaración formulada por el doctor Awelpcley, quien parece tener exacto concepto de la índole especial de su profesión y de la alta moral con que debe ejercerse. Bien sabemos que entre nuestros profesionales abundan los que comulgan en las mismas ideas y sienten repugnancia hacia los medios crueles de procurar el mejoramiento de la clase; pero, aunque sin duda están en mayoría, es lo cierto que por no realizar el esfuerzo que les supone defender y hacer triunfar su criterio, se allanan al de los que suelen imponerse sin medir el daño que causen al prestigio de la colectividad y que en definitiva sufren ellos mismos.

Dyer y Co. acusan a la Bolsa del Azúcar del copo de los bajistas

NUEVA YORK, enero 24. AP. B. W. Dyer, que acaba de ser suspendido como miembro de la Bolsa del Café y el Azúcar, manifestó hoy que la Junta de Directores de esa institución era, en verdad, la responsable del copo de azúcares ocurrido en el mes de diciembre, por no haber procedido a su debido tiempo, a tomar una decisión. Según Dyer, actuando en su oportunidad, se habrían evitado, no tan sólo los efectos del copo, sino también la publicidad deprimente que se ha hecho de algunas firmas de corredores.

Según Dyer and Co., la Junta de Directores de la Bolsa, demorando en cinco semanas la resolución, dió lugar a que los hechos cobraran esta forma.

ES MUCHO MAS INTENSO EL FRIO EN LA MITAD OCCIDENTAL DE CUBA

Nota del mediodía del jueves:

El centro de baja presión del Norte, como temporal moderado hoy se encuentra al Sur de Nueva Escocia. En casi todos los Estados Unidos hay intensas altas presiones, con centro notable sobre Iowa, extendidas sobre México, el Golfo, mitad Occidental de Cuba y saco de Charleston hay temperaturas muy frías en la mitad Oriental de los Estados Unidos. El frío será más intenso desde esta noche en la mitad Occidental de Cuba.

Pronóstico para hoy viernes: Occidente y Centro: buen tiempo. Temperaturas frías y frescas. Vientos del Norte al Nordeste moderados a frescos.

Región Oriental: tiempo variable. Descenso en temperaturas. Vientos de región Norte moderados a frescos. Posibilidad de algunas lluvias.

Observatorio Nacional

LEA AVANCE todas las tardes. Director: José I. Rivero

PRESOS DOS INDIVIDUOS QUE ROMPIAN VIDRIERAS EN LA CALZADA DEL MONTE

Los vigilantes 307 y 172 arrestaron anoche, a Cándido Valdés Valdés, de Esperanza número 117, y a Ismael Torriente, vecino de Llinás número 21, porque arrojaban piedras a las vidrieras de los comercios de la Calzada del Monte.

Las piedras lanzadas ocasionaron daños a los cristales y a las vidrieras del bazar de ropas de Monte número 262, y en la tienda de ropas de Monte número 289.

Dichos individuos fueron enviados al vivac, a disposición del Tribunal de Urgencia.

ASAMBLEA DE COLONOS EN CIEGO DE AVILA EL DIA 27

CIEGO DE AVILA, enero 24. Los colonos de la provincia están convocando para un cambio de impresiones que tendrá lugar el día 27 del corriente en esta ciudad, con asistencia de las representaciones de todos los organismos de Camagüey, a fin de tratar del curso que llevan las gestiones que su Ejecutivo Nacional viene realizando encaminadas al logro del Programa Mínimo que tienen presentado sin que hasta ahora hayan cristalizado oficialmente.—Corresponsal.

El 31 vence el plazo para el pago de las chapas de automóviles

El día 31, a las cinco de la tarde, vence el plazo voluntario para pagar el impuesto de transporte terrestre y locomoción.

La Dirección del Fondo Especial de Obras Públicas, por nuestro medio, quiere hacer llegar a conocimiento de los contribuyentes que no concediéndose plazo de prórroga para dicho pago, pues a ello se ha negado resueltamente el Secretario de Hacienda, deben abonarlo, ya que pasado dicho día tendrá un recargo del 10 por 100, mas la penalidad correspondiente.

CHISMES DE POTRERO

Por M. Miguel

—Parece que tratan de imitar a Numancia...
—Bueno, sí, pero, ¿con qué objeto...?

La Junta Directiva del Casino Español tomó posesión anoche en un acto bello y brillante

Entre las diversas personalidades que asistieron al citado acto, se encontraba el Embajador de España, que pronunció un hermoso discurso, evocando cosas pasadas

DENTRO de la cordialidad y el entusiasmo que caracterizan todos los actos del Casino Español, se llevó a efecto anoche la toma de posesión de la nueva Junta de Gobierno que habrá de regir los destinos de dicha institución durante el año 1935.

A las nueve y media p. m., en que comenzó el acto, el hermoso salón de sesiones del Casino estaba colmado de personalidades distinguidas. Ocupaban la presidencia los siguientes señores: doctor José Pérez Cubillas, presidente interino; doctor Luciano López Ferrer, Embajador de España en Cuba; don Miguel Espelúis, Encargado de Negocios; don Jaime Montero y de Madrazo, Cónsul General de España y don Secundino Baños, Presidente de Honor del Casino. Como secretario actuaba el que lo es en propiedad, señor Valeriano Fernández Viña.

También se hallaba presente el doctor Ignacio Plá, Delegado de la Cruz Roja Española.

PALABRAS DE PEREZ CUBILLAS

Al hacer la apertura de la sesión, y después de leída el acta anterior, el doctor Pérez Cubillas pronuncia breves y sentidas palabras. Dice que, en su calidad de presidente interino, se honra sobremanera al dar posesión a la nueva Directiva que llega dispuesta a engrandecer, más aún, el glorioso Casino Español de la Habana. Dedica un recuerdo cariñoso al presidente general, don José Maseda y Bouso, y a don Alfredo Cañal, haciendo grades elogios de tan decididos defensores de los intereses sociales. Se refiere luego, con análogo cariño, al señor Bernardo Pardías, quien va a ocupar la vicepresidencia primera, así como a los señores Salvador Soler, tesorero; Calvo Vizoso, vicetesorero y Valeriano Fernández Viña, secretario, y a los directivos en general. Habla luego de la gran obra que piensa realizar ésta en el balneario de la Playa y termina exhortando a todos a que dediquen todos sus entusiasmos al engrandecimiento de la colectividad.

Acto seguido, los señores Canales e Ibáñez acompañan al señor Bernardo Pardías hasta la presidencia, siendo recibido con efusivos aplausos. En esos instantes el doctor Pérez Cubillas pronuncia sus últimas palabras para dar posesión a los directivos entrantes, a quienes desea los éxitos más rotundos, y desde luego, a los directivos que no cesan, entre los que figura el propio doctor Pérez Cubillas.

HABLA SEÑOR PARDIAS

Al tomar posesión de la presidencia, en calidad de substituto, el señor Bernardo Pardías expresa conceptos muy brillantes y oportunos. Recuerda con intenso afecto a los señores Maseda y Cañal. Cree que no merece el cargo que se le ha confiado, pero cuenta con los aciertos de sus compañeros, que aminorarán los errores suyos. Elogia a los mismos, y muy especialmente a los que llegan; todos elementos jóvenes y entusiastas en grado superlativo. Se refiere a la trascendental labor que es preciso realizar. Espera que el triunfo les acompañe; y en caso negativo, las damas del Casino serán un factor decisivo —como lo han sido siempre— en el desenvolvimiento social. Termina elogiando la compenetración que ha existido siempre entre los cubanos y españoles que forman parte de la colectividad, y reiterando las gracias por el honor que se le hace al elevarlo a la presidencia.

Luego hablando, en nombre de los directivos que continúan en sus puestos, el señor Dámaso Pérez Valenzuela; y en el de los que llegan, el señor Oscar Loret de Mola. Ambos pronunciaron frases realmente admirables.

DISCURSO DEL EMBAJADOR

Lo que pudiéramos llamar resumen de tan brillante acto, estuvo a cargo de don Luciano López Ferrer, Embajador de España. Con palabra reposada y firme saluda a sus queridos amigos de siempre, entre los cuales se siente más que alegre, feliz, pués se trata de españoles y cubanos, que para él son una misma cosa. Evoca el año 1914, fecha en que presenció la inauguración del bellísimo edificio que hoy ocupan. Entonces era presidente don Secundino Baños, a quien dedica sentidos elogios.

Dice que entonces había gran entusiasmo entre los directivos; el mismo que hay ahora. Por ello el Casino Español será en todos los instantes una institución progresista y ejemplar.

Al referirse el señor Embajador al bello discurso del señor Otero, dijo: «Los cubanos que en este momento difícil del gran pueblo cubano dirigen su mirada hacia Madrid no sufrirán decepción alguna ni dejan de cumplir con su deber, pues con esto demuestran ser cada día más cubanos. Y España con ello se siente feliz, pues nunca olvida a sus hermanos de América. Las quieren como lo que son: sangre de su sangre. Prueba de ello es la implantación por su parte de la doble ciudadanía para los hispancamericanos. Este ejemplo —dice— creo que será imitado pronto en estos países». Y termina el señor Embajador deseando los éxitos más halagadores a la junta de gobierno que acaba de tomar posesión. Al final fué clamorosamente ovacionado.

Para cerrar con broche de oro, ofrecemos la Directiva a que hacemos referencia que es la siguiente:

Presidente, señor José Maseda y Bouso; Vice presidente primero, señor Bernardo Pardías y López; Tesorero, señor Salvador Soler Cabeza; Vice tesorero, señor Gaspar Calvo y Vizoso; Vocales natos, Ledo. Secundino Baños Vilar y señor Alfredo Cañal y Canteli. Vocales: señores Blas Casares Sebrango; doctor Ramón Galiana y Piñeiro; Pastor Sánchez y Valdés; doctor René Acevedo Laborde; Alberto Peón Ardavín; Emilio Santiago Rodríguez; Augusto Fernández Blanco; doctor Juan L. Gelabert Barruete; Rodolfo Baños y Fernández Villamil; Florentino Canales Noy; José Fernández García; José María Ibáñez Burges; José Alvarez Núñez; José R. Cuervo Canga; Luis García Pedrosa; José Castro Molina; Dámaso Pérez Valenzuela; Manuel Díaz Granda; Jesús Fernández Veiga; Evencio Rodríguez Pérez; doctor José Pérez Cubillas; Garcilaso Rey Alvarez; Juan Menéndez Delgado; Armando Cienfuegos López; doctor Antonio Avila González; señor Ramón Estapé Pedre; Francisco Padilla Rego; Eladio Cabezas Núñez; Constantino Moreiras González; Rodrigo V. Escalera; Carlos Cano Canales; Antonio Pérez Cabo; Máximo Carreras Castillo; José Llamas Arana; Oscar Loret de Mola y Bueno; Antonio Martín R. del Castillo y José Fernández González.

Secretario Contador: señor Valeriano Fernández Viña.

Almuerzo en el American Club de los Veteranos de la Guerra Hispano-Yanqui

Mr. Thomas D. Crews, Ayudante del Campamento de la Habana de los Veteranos Unidos de la Guerra Hispano Americana, ha enviado atenta invitación a todos los miembros de aquella organización militar, para que estén presentes en el almuerzo que se celebrará el día de hoy, a las 12.30, en los salones del American Club.

Además del cordial ágape, se proponen los veteranos de nuestra independencia celebrar las elecciones de sus Oficiales para el nuevo año.

Promete el nuevo Jefe de los Servicios Municipales que el pueblo estará bien atendido

El Dr. Guillermo Belt se dispone a controlar de un modo total las recaudaciones. Los encomenderos buscan su apoyo para que se mantega en vigor el Decreto 567

Ayer mañana tomó posesión el Secretario de la Administración Municipal, doctor Jorge Alfredo Belt, al que hizo entrega el señor Bervell.

El nuevo Secretario manifestó su creencia de que cada empleado sabría cumplir con sus deberes, demostrando que es eficiente para el desenvolvimiento administrativo.

EL INGENIERO JEFE DE LA CIUDAD CON EL ALCALDE

Con el Alcalde se entrevistó el señor Eduardo Gastón, ingeniero jefe de la Ciudad, tratando de la falta de agua en muchos lugares de esta capital.

EL COLEGIO DE ARQUITECTOS CONTRA FOMENTO

El Colegio de Arquitectos se ha dirigido al Alcalde pidiéndole la reorganización del Departamento de Fomento.

JURO EL CARGO EL JEFE DE LOS SERVICIOS DE SANIDAD

Juró el cargo el Jefe de los Servicios de Sanidad Municipal, doctor Fernando Llanos, el cual dijo:

«Voy al cargo por voluntad de los alumnos, médicos y demás empleados del Departamento; no estoy enamorado del cargo; si no cumplo, renunciaré en seguida. Puedo decirles que habrá atención para todos los que necesiten de los servicios de la Sanidad Municipal, sin necesidad de buscar recomendaciones, ya que el pueblo, que es el que tiene derecho a pedir, será atendido».

LOS ENCOMENDEROS APOYAN AL TRUST DE LA CARNE

Una comisión de encomenderos se entrevistó con el doctor Belt, pidiéndole su apoyo para la no derogación del decreto 567, que prohibe la entrada de carne en esta capital, y que el próximo día 28 estará nuevamente en vigor si no es prorrogado el Decreto Ley 715.

JUSTO LUIS DEL POZO CON EL ALCALDE

Fué visita del Alcalde el señor Justo Luis del Pozo, Presidente del Partido Unión Nacionalista.

RECAUDACIONES DEL MUNICIPIO

El Municipio ha recaudado las siguientes cantidades por el ejercicio corriente $5.441.05; Por Resultas: $129.83; Por Consejo Provincial: $709.26; Por cuotas: $974.26; por multas: $5.00 y por Espectáculos: $143.29. En caja hay: $685.262.73.

LOS EMPLEADOS DEL ACUEDUCTO

El Alcalde recibió a una comisión de empleados del Acueducto, a la que prometió estudiar el pliego de condiciones que le entregaron. Dijo, además, que, de acuerdo con las recaudaciones el acueducto aumentará los jornales.

CONTROLARA LAS RECAUDACIONES

El Alcalde ordenará que sean controladas las recaudaciones del Municipio, especialmente las del Acueducto y los Mataderos Municipales, designando auditores y evitando filtraciones.

CONTRA LOS «BOTELLEROS»

Dijo el Alcalde a los reporters que «tenía especial interés en hacer desaparecer los «botelleros», habiendo determinado suprimir las comisiones.

RECAUDACION

Matadero Industrial:	
Matanza libre	303.00
Co. Ganadera	44.63
	353.07
Matadero de Luyanó	123.04
Total	$476.11
Mercado de Colón:	
Productos del mercado	108.20
Libre regulación	10.83
	109.03
Mercado Unico	35.46
Total	$154.49

INFRACCIONES

Tienda de venta de combustible en Máximo Gómez 124, de Armando Cabrera. No tiene licencia ni recibo de contribución.

Garage con venta de gasolina en Máximo Gómez 88, de Armando Cabrera. No tiene licencia.

Salón de limpiabotas en Cerro 725, de Miguel Sánchez. No tiene licencia.

Vidriera de venta de bisutería en Máximo Gómez 97, de Francisco del Real. No tiene licencia.

Tostadero de Café en Cerro 482, de José García Menéndez, matriculado como tostadero al por menor. Tiene dos camiones en la calle.

Tostadero de café El Aguila, en Labra 162, de Varela y Co. Matriculado como almacén de café.

Farmacia La Antigua de Casuso, S. A., en Avenida de Menocal 26. Matriculada como farmacia sin aparatos.

Carnicería en Máximo Gómez 543, de Manuel Picos y Co., carece de los recibos de contribución.

Vidriera de venta de bisutería en Máximo Gómez 103, de Arturo Gutiérrez. No tiene licencia.

Bodega en Alfarete sin número, Vieja Linda, de Manuel Ruboaje Pérez. Vende alcoholes sin la patente.

Durante varias horas estuvo discutiéndose en Nueva York si puede considerarse como delito político el que se imputa al general Herrera

Los letrados de ambas partes defienden sus doctrinas con mucha habilidad. Mañana se reanudará la vista en el edificio federal. El punto básico que se discute

NUEVA YORK, enero 24. (AP).—Hoy se reunió un tribunal americano en el roof garden de un hospital con el objeto de iniciar el procedimiento para la extradición del general Alberto Herrera, que fué Presidente de la República cubana un solo día, a quien reclaman las autoridades judiciales de la Habana para juzgarle por un delito de asesinato.

Por espacio de varias horas, los abogados de Herrera, que se fracturó el cráneo en un accidente de automóvil, y los representantes de Cuba discutieron ante el Comisionado de los Estados Unidos, Garrett W. Cotter, acerca de la extradición del que fué Jefe del Estado Mayor del Ejército cubano, a quien se acusa de ser el inductor de la muerte de Blas Maró y Robon, hecho que ocurrió bajo el régimen del Presidente Machado.

Después de haberse establecido «la presencia constructiva» de Herrera, se aplazó la vista, la cual se reanudará mañana en el edificio federal.

El asunto principal que se debate es si la muerte de Masó es un delito político, porque en ese caso, de acuerdo con el Tratado que tiene celebrado Cuba con los Estados Unidos, no puede ser objeto de extradición.

Según la información que ha remitido el Gobierno cubano, el Presidente Machado ordenó a Herrera que dos sargentos del Ejército, que se hallan actualmente arrestados en Cuba, asesinaran a Masó.

Joseph V. Morgan, abogado de Washington que representa al Gobierno cubano, sostuvo que la muerte de Elas Masó en nada podía alterar la forma de Gobierno que existía a la sazón y que, por tal causa, no era posible considerarlo un delito político.

Francis O'Neill, que representa al general Herrera con el asesoramiento del doctor Orestes Ferrara, ex-Secretario de Estado en el régimen de Machado, dijo que la naturaleza de los testimonios enviados a los Estados Unidos por Cuba indica que esa muerte solamente puede clasificarse como delito político.

«Se define por su propia evidencia», aseguró el abogado de Herrera. «Si ese no es un crimen político, a juzgar por las propias declaraciones de los testigos que han depuesto en el sumario, es imposible entonces definir lo que es crimen político».

O-Neill indicó, además, que trataría de demostrar que Herrera no realizó ese delito, pero que tropezaba con el inconveniente de que los documentos enviados por el Gobierno de Cuba no especifican la fecha ni el lugar de su ocurrencia.

Morgan aseguró que tanto la fecha como el lugar se citan en los documentos que había leído. El crimen, dijo, ocurrió el 27 de mayo de 1928, mientras Blas Masó se hallaba en el portal de su casa en el Cerro.

Los documentos que leyó por la mañana comprenden testimonios atestados por el presidente del Tribunal Nacional de Sanciones, que han sido autenticados por el Secretario de Estado y llevan el sello de la República. Unidos a ellos van certificaciones de Jefferson Caffery, Embajador de los Estados Unidos en Cuba. Incluyen declaraciones sobre el complot para asesinar a Blas Masó, la supuesta confesión de uno de los autores materiales y la declaración de la hija del occiso, Hortensia Masó de Larrañaga.

Uno de los documentos, de fecha 19 de abril de 1934, presentado como «relación de hechos», que fué trasladado por el Tribunal Nacional de Sanciones a la Secretaría de Justicia y enviado a este país, dice que la causa por asesinato se instruye contra Gerardo Machado y Morales, Alberto Herrera y Franchi, Joaquín Felipe Duque y Hernández y José Sánchez y Hernández.

Los cuatro han sido procesados por ese crimen, agrega el documento, agregando que «los dos últimos están en la cárcel y los dos primeros son fugitivos de la Justicia».

Los autores materiales del crimen citados en el documento son Duque y Sánchez, los que eran sargentos del Ejército en tiempos de Machado.

En apoyo de la tesis del Gobierno cubano de que el crimen no fué político, Morgan leyó una declaración jurada del doctor Iturralde en la que dice que cuando él, Iturralde, «concibió la idea de oponerse a los planes del general Machado, existía una completa paz en todo el país y ninguna organización política había manifestado intenciones de derrocar el régimen». Agrega que más tarde huyó del país al enterarse de que estaba indicado para ser muerto.

Durante la vista de hoy se descubrió que Sánchez había tratado de darse muerte en uno de los períodos turbulentos que siguieron a la caída de Machado, que sus heridas no resultaron mortales, y que se halla en la cárcel en espera de que se cumpla la ejecución de la pena de muerte que se le ha impuesto.

O'Neill, secundado por el doctor Ferrera, insistió en que la supuesta confesión de Sánchez no puede admitirse como prueba, porque seguramente se ha visto obligado a hacerla «mientras se le apuntaba con un revólver a la cabeza».

El doctor Ferrara fué citado como testigo por O'Neill, pero no tuvo la oportunidad de hacer declaraciones debido a la constante discusión entre los abogados contendientes sobre la autenticidad de los documentos presentados. El abogado de Herrera presentó una copia del Estatuto dictado por el ex Presidente doctor Ramón Grau San Martín, en virtud del cual se crearon los Tribunales de Sanciones, así como copias de los artículos de la Constitución cubana, de un Decreto de amnistía firmado por el ex Presidente Machado, la Constitución de Mendieta y la Ley Orgánica del Poder Judicial de Cuba.

Casi sin excepción, Morgan se opuso a los documentos, insistiendo en que no estaban debidamente autenticados. El Comisionado Cotter dictó algunas disposiciones, después de varias horas de discusión, acerca de los distintos documentos, admitiendo algunos inmediatamente, señalando otros que han de ser autenticados y aceptando otros «por lo que valgan en sí».

El Decreto de amnistía de Machado fué retirado más tarde por O'Neill. Pretendió que el doctor Ferrara autenticara la firma de un funcionario judicial, pero se opuso a ello Mr. Morgan. El representante del Gobierno cubano ni siquiera admitió la autenticidad de lo que pretendía ser el sello del Gobierno de Cuba.

Cuando se preguntó a O'Neill cuál era el propósito que perseguía al presentar distintos documentos, éste contestó que se proponía demostrar que el actual Gobierno cubano «está persiguiendo a los reos políticos, uno de los cuales es mi cliente».

Otro altercado entre los representantes legales ocurrió cuando O'Neill intentó presentar «la Ley Orgánica del Poder Judicial de Cuba» de fecha 27 de enero de 1909. Pidió al doctor Ferrera que interpretara la ley «como experto», pero Morgan manifestó que el doctor Ferrara no es conocedor de las leyes cubanas, por cuanto ha residido fuera de Cuba algún tiempo.

O'Neill pudo, al fin, leer un extracto de la ley, la cual dice que un tribunal especial del Supremo es el indicado para juzgar a ciertos funcionarios, entre los cuales se halla el general Herrera. Agregó que en virtud de esa disposición, la causa contra el general Herrera no corresponde a la jurisdicción del Tribunal de Sanciones, sino al Tribunal Supremo. Leyó otro pasaje tratando de los casos de extradición, pero el Comisionado Cotter, dijo:

«Creo que se refiere a la ley de Cuba y no a nuestra ley».

En apoyo de la tesis de O'Neill de que los Tribunales de Sanciones que procesaron al general Herrera carecían de jurisdicción, el doctor Ferrara declaró que hace solamente veintiún días el Tribunal Supremo conoció de una causa contra un ex Secretario de Hacienda del Gobierno de Mendieta. Esto prueba, dijo, que la Ley Orgánica de 1909 aún está vigente.

Cuando la sesión llegaba a este punto, se suspendió hasta las once a. m. de mañana viernes, después de haberse comprobado la existencia del general Herrera en el Hospital Francés con la visita que le hizo en su lecho el Comisionado.

El general Herrera declaró que en su vida había cometido un delito civil ni militar.

«He estado en el Gobierno cubano toda mi vida—agregó—habiendo pertenecido al Ejército Libertador en 1895, y permanecí en él hasta que se proclamó la independencia de Cuba, luchando junto con las tropas americanas en la guerra entre los Estados Unidos y España.

«Ingresé en el ejército regular en 1901 y durante mi estancia en el mismo fué objeto de muchos honores. Fuí nombrado Jefe de Estado Mayor por el Presidente Zayas y ratificado en el destino por el Presidente Machado.

«Estoy seguro de que se establecerá que mi único delito fué ser leal al Gobierno constitucional de Cuba, a quien había jurado defender. Agréguese a esto, acaso, el hecho de que me negué a aceptar y retener la Presidencia por medio de un golpe de estado. En otras palabras, no hice traición a mi comandante en jefe, el Presidente de la República».

LA ESCUELA MUNICIPAL DE MUSICA

Una comisión de estudiantes de la Escuela Municipal de Música, le pidió que resolviera sus problemas, prometiéndoles estudiarlos.

Empieza a ceder la ola fría, después de causar 170 muertes

En diversas regiones de los E. U., se desbordaron varios ríos. Los daños son enormes

NUEVA YORK, enero 24. AP.—Los temporales, la ola de frío y las nevadas han comenzado a amainar hoy, después de haber causado grandes pérdidas materiales y más de 170 muertos, víctimas de accidentes de tráfico, inundaciones, incendios y temperaturas por debajo del cero.

En ambas costas del Continente, la Columbia Británica y Nueva Inglaterra se vieron libres de las nieves que habían aislado a gran número de pueblos destruyeron sus líneas de comunicación y bloquearon las carreteras. El mercurio descendió a 60 grados bajo cero en la provincia de Quebec.

Los ríos se desbordaron sobre las tierras bajas de Mississippi, Tennessee, sur de West Virginia y Estados vecinos, causando catorce víctimas y aislando a los refugiados.

Continúa la huelga de cortadores de caña en la Isla de Puerto Rico

SAN JUAN, P. R., enero 24. AP.—Hoy continuaron las conferencias entre los hacendados de Puerto Rico y los representantes de los obreros de los cañaverales, con el fin de llegar a un acuerdo para que continúen las actividades de la zafra azucarera. Las pláticas se efectúan bajo la dirección del general Blanton Winship.

Hoy llegó el transporte norteamericano "Antares", con un contingente de fusileros de marina, que vienen a participar, según dice la nota oficial, en las maniobras que se efectuarán en La Culebra.

La huelga de obreros del puerto, que tenía diez días de duración, terminó hoy con la concesión de un diez por ciento de aumento a los salarios de los trabajadores.

Ha resurgido el problema de la carne

La Secretaría de Comercio niega permiso para operar a varias Empresas de Seguros

Por el doctor Santos Jiménez, han sido denegadas las solicitudes presentadas por las Compañías de Seguros y Fianzas «La Metropolitana», «The Surety Company», «El Alba», «El Trust», «La Imperial», «La Cooperativa Financiera» y «La Cantabria», que pretendían acogerse al Decreto-Ley número 467. La Secretaría de Comercio da por canceladas las operaciones en Cuba de las citadas Compañías.

EL PROBLEMA DE LA CARNE

El Presidente de la Asociación de Encomenderos de Oriente, ha dirigido un telerama al señor Secretario de Comercio en nombre de sus asociados, pidiendo se deje sin efecto el Decreto 567, del pasado régimen que prohibía llevar carne de otros municipios a dicha ciudad, y y que se prorrogue el Decreto número 715, que vence el día 28, que constituye una defensa para el pueblo, al evitar el Monopolio de la carne, que protegió Machado con el citado Decreto 567.

AL CONSEJO DE SECRETARIOS

Hoy llevará el doctor Santos Jiménez, al Consejo de Secretarios una propuesta para que sea prorrogado el Decreto-Ley 715, por el que se interesan muchas entidades industriales y populares.

No modifican el actual plan de Esc. de Comercio

Denegada la expedición del título de contador público por las Escuelas P. de Comercio

SANTIAGO DE CUBA, Enero 24. (Por Telégrafo) — Al ser rechazada anoche la proposición que amplía el plan de estudios de la carrera comercial y denegada la expedición del título de contador público por las Escuelas Profesionales de Comercio, permanecerá vigente el actual plan.

En sesión de por la mañana y en la de por la tarde, fué motivo de prolongados debates el asunto de las oposiciones profesorales. En las votaciones triunfó el alumnado en la lucha por el mejoramiento del profesorado.

Los profesores no entraron en los debates ni votaron sobre este punto, no obstante haberse solicitado su opinión por el alumnado.

El alumno Vázquez se pronunció contra el irregular desarrollo del Congreso, denunciando la existencia de intereses creados de alumnos y profesores en pugna y acusó al alumnado de erigirse en juez y parte.

Delegaciones de distintos planteles, como la Escuela Técnica y la Normal asistieron al Congreso, planteando en él las demandas a favor de sus planteles que tenían formuladas y recabando el apoyo de las Escuelas de Comercio, que le fué ofrecido en nombre de los profesores y alumnos.

Solicitan entre otras cosas un crédito de 300.000 pesos para el Instituto de Oriente; 42.000 pesos para mejoras en las Escuelas Técnicas y otros créditos más para material y otras obras.

En vista de lo avanzado de la hora nos es imposible dar más detalles.—**Virgilio del Amo**, Enviado Especial.

EL TENIENTE POWELL ABSUELTO

Según noticias obtenidas de fuente autorizada, ya se acordó sentencia en el Consejo de Guerra seguido al Teniente Powell, que es absolutoria. La tesis del defensor Teniente, doctor León Blanco, así como la prueba testifical, que fué del todo favorable al acusado y la declaración del herido Reinaldo Balmaseda, que no produjo cargos contra dicho oficial, determinaron que se dictara el aludido fallo.

M.E.C.D. 2016

Hombres gordos

Para adelgazar ciertamente y con SEGURIDAD, tómese media cucharadita de Sales Kruschen en un vaso de agua caliente todas las mañanas. Pero téngase la certeza de obtener Sales Kruschen como resguardo de su salud. Una botella que basta para 4 semanas cuesta muy poco. De venta en todas las boticas.

DECLARACIONES DEL DR. CUERVO RUBIO PARA EL «DIARIO DE LA MARINA»

PINAR DEL RIO, enero 24. DIARIO, Habana.—El doctor Gustavo Cuervo Rubio nos ha hecho unas importantes declaraciones exclusivas para el DIARIO DE LA MARINA, las cuales publicaremos en nuestra edición del sábado próximo.—**Guillermo Rodríguez**, Corresponsal.

¡NUEVOS PRECIOS!
25c el tubo grande
15c el tubo pequeño
PHILLIPS
la única pasta dentífrica que contiene más de 75% de Leche de Magnesia

Tres cosas que deben saberse

1 Que los riñones filtran y purifican la sangre.
2 Que sin sangre pura no puede haber buena salud.
3 Que las
Pastillas del Dr. Becker
para los riñones y vejiga
Están científicamente preparadas para que actúen directamente sobre los riñones y la vejiga de manera natural y por lo tanto, inofensiva pero eficaz.

Más de dos generaciones atestiguan sobre la eficacia de estas Pastillas. Su fama aumenta con los años: **por algo es.**

FARMACIA Y DROGUERIA TAQUECHEL DE TURNO LOS VIERNES TELF A-2141 00150027

FARMACIA DROGUERIA DE "JOHNSON" DE TURNO LOS LUNES Dispensario 30 TELEFONO-A-2129

LA MAYOR 35 EDIFICIOS 700 EMPLEADOS SARRÁ DROGUERIA ABIERTA TODOS LOS DIAS TODA LA NOCHE LOS MARTES A-8070

FARMACIAS de turno hoy

VIERNES

HABANA.

Ave Italia (Galiano) 9-B	M-1560
Ave. Menocal (Infanta) y San José	U 7074
Ave República, (San Lázaro) 288	U-6774
B.Masó (Escobar) y Peñalver	M-5450
Fernandina 77	M-5365
Finlay (Zanja) y Soledad	U 6729
F. V. Aguilera (Maloja) y S Nicolás	A-2345
Gral. Aguirre (Animas) e Industria	M-4040
Gral. Alemán (San Nicolás) y Gloria	M5222
Gral. Alemán (San Nicolás) y Maloja	M-2077
San Mariano y Figueroa	I 4333
Gral arrillo y Campanario	M-4588
Gral. Quintín Banderas y Corrales	M-4666
Gral. Suárez (San Miguel) y Oquendo	U-6936
Habana 187, esq. a Paula	M-4604
M. M Delgado (Lealtad) y Animas	M-4480
Leonor Pérez (Paula) 85	M-4128
Máximo Gómez (Monte) 2	M-9400
Padre Varela (Belascoain) y Salud	U-2882
P. Varela y P. Gómez (Corrales)	M-5427
Pi Margal (Obispo) 27	A-2141
Zenea (Neptuno) y Ave. de Bélgica	M-2277
Zenea (Neptuno) 145	U-6720
Zenea (Neptuno) 230	U-1818
Padre Pérez (Lamparilla) y Villegas	M-5718

VEDADO

Ave. España (Calle 17) entre E y F	F-6222
19 entre 14 y 16	F-6211
23 entre J e I	F-6100
Zapata 128	F-6002

VIBORA

10 de Octubre (J. del Monte) 614	I 7242
Estrada Palma 59	I-7591
Pocito y Reyes	X-2351
San Mariano y Figueroa	I-4333

JESUS DEL MONTES Y S. SUAREZ

10 de Octubre (J. del Monte) y Rodríguez	X2247
Pocito 16	X-1500
Santos Suárez y Serrano	I-7609

LUYANO

M. Fernández de Castro (Luyanó) 48	X-2348
M. Fernández de Castro (Luyanó) 130	X-3068
Rosa Enriquez 50	X-3883

CERRO.

Calzada del Cerro 440-C	M-4230
Salvador y Bellavista	I-7214

NOTA—Este grupo deberá prestar servicio público todo el día y toda la noche de los domingos siguientes: Febrero 3, Marzo 17, Abril 28, Junio 9, Julio 21, Septiembre 1, Octubre 13, y Noviembre 24.

HABANERAS

LA MODA ACTUAL

Los trajes para playa van a ser juveniles y alegres esta primavera, encontrándose en las indicaciones de los grandes **couturiers**, moda aceptada unánimemente por las mujeres más elegantes de París.

Se mira con poco interés los pantalones. Los **shorts** se llevarán, por supuesto, siempre y cuando sean prácticos y a propósito para los **sports** de las playas, aunque ya no dominarán el paisaje a todas horas, como sucedía el año pasado.

Los trajes son de una feminidad encantadora, siendo los más aceptados aquellos de estilo Kate Greenaway, recogidos como para vadear un arroyo, presentados como los detalles más pronunciados en la nueva moda para playa. Las combinaciones de colores estilo Arlequín se verán junto con las gorras de pescadores terminando en una borla; así como también el adorno de trenzados de seda y motas que adornan los sombreros terminando en picos.

Los **corsages**, zapatillas para playa sin contrafuerte o talonera, prestarán a las arenas un aspecto de improvisada comedia del Arte. Las telas de algodón e hilo se prefieren para usarse en las playas invernales, aunque a veces la seda se encuentra más práctica. Teniendo este hecho presente **Schiaparelli** ha confeccionado un grupo de trajes en telas blancas en estilo Imperio con las manguitas rizadas y en forma de globo, el escote fruncido o terminado con vuelitos, que se usan con chaquetas de colores vivos y de una tela más gruesa.

ADORNOS DE FANTASIA

Hermes acaba de crear algunas joyas expresamente para las que van de viaje y consiste en una combinación de cuello o gargantilla que se ajusta al cuello y pulseras hechas de discos de oro montados en cuero.

También ha lanzado una bolsa muy práctica de becerro, con las agarraderas ajustadas con presillas de modo que en cualquier momento la bolsa puede ser transformada en cartera para de tarde.

Las elegantes usan ahora mitones de pieles cuando salen a pasear con sus perros por las mañanas. **Chanut** presenta unos modelos en tafetán para más vestir, que tienen los puños anchos y fruncidos con finos ambritos, que permiten variar la forma según la hora en que se use.

GRANDES OPORTUNIDADES

Los estilos destacados en la moda de invierno han resultado este año de un éxito absoluto, encontrándose en todas las casas que las colecciones eran maravillosas, no sabiendo cuál era mejor.

Pero entre las que obtuvieron el beneficio del público distinguido se encuentra la de **Mathilde Cumont**, la elegante **modiste** que con tantas simpatías cuenta entre las familias de nuestra sociedad, que acude siempre a su casa de Prado 88 en busca de los más finos artículos en cada estación.

Ahora abre sus puertas para ofrecer a un precio muy rebajado todo lo que queda de la actual temporada, facilitando así la ocasión más favorable al público para adquirir objetos exquisitos, que llegaron de París, por un precio insignificante. Vestidos, sombreros y adornos de fantasía, se realizarán durante una semana, preparando así el local para recibir la nueva remesa de artículos franceses que le llegarán en breve.

POLVOS DE TOCADOR

Aunque veamos diariamente que se anuncian cien productos de belleza distintos, debemos usar aquellos que por sus cualidades obtengan un resultado favorable.

Los polvos son los que con más cuidado debemos buscar, tratando de que sean puros y tengan en su composición los mejores ingredientes.

Los **Polvos Tokalón**, tan conocidos ya entre nuestras mejores familias, están garantizados como los mejores por sus propiedades inmejorables, encontrándose en dos clases diferentes, para el cutis grasiento y para el seco, vendiéndose en las principales tiendas y droguerías.

AYER . . .

Ayer todo cantaba, todo era azul, reía:
los árboles, las nubes, el cielo, las montañas.
El alma en sus ensueños de amor se estremecía.
Vibraban jubilosas en el maizal las cañas.

En lo alto de la iglesia reía el campanario.
El sol —rosa de oro— temblaba de pasión.
Cantaba en los humildes balcones el canario.
En el verjel florido soñaba el corazón.

Por cima de las tapias, mecidos por la brisa,
reían candorosos los límpidos ramajes.
Desgranaba la grácil frescura de su risa
la plata del arroyo coronada de encajes.

México D. C. **Jesús ZAVALA.**

MENU DEL DIA

Almuerzo	Comida
Cup de frutas.	Fruta bomba helada.
Tortilla de camarones	Puré de zanahorias.
Arroz con carne de puerco	Frituras de maíz
Costillas de carnero asadas	Pollo en cacerola
Ensalada de lechugas	Ensalada de berros
Cake de chocolate	Panetelas borrachas.

RECETAS DE COCINA

Lechón Asado

El lechón debe matarse la víspera, dejándolo colgado para que desangre bien. Se adoba con sal, pimienta, bastante ajo machacado y naranja agria en abundancia, rociándolo con manteca y cocinándose a fuego vivo durante una hora al horno. Entonces se le da vuelta, untándole a cada momento el mojo que se tendrá preparado hasta que esté bien tostado.

M. R. de FONTANILLS.

Recuerde que los
OMNIBUS DE CAMAGUEY
(los Mejores de Cuba).
Salen diariamente desde su Estación en el
"HOTEL PASAJE"
INAUGURACION DE NUEVOS TURNOS
Quedando establecidas las siguientes salidas:
A las 5.00 a. m. directo a Santiago.
A las 6.00 a. m. hasta Santa Clara.
A las 7.30 a. m. hasta Camagüey.
A las 12.30 p. m. a Santiago, Comb. Cubana.
A las 4.30 p. m. hasta Sancti-Spíritus.
A las 8.00 p. m. a Santiago, (Comb. con
A las 11.00 p. m. a Santiago (Cubana.
Proximamente quedará establecido un nuevo turno especial de Lujo que saldrá a las 7.00 p. m. y llegará a Santiago de Cuba a las 12 del día siguiente.
QUEREMOS HACER LA ACLARACION QUE LOS "OMNIBUS DE CAMAGUEY" NO HAN TENIDO ACCIDENTE DE NINGUNA CLASE EN CUATRO AÑOS QUE LLEVAN PRESTANDO SERVICIOS
Para informes y reservación de asientos
Teléfono M-1715.
SEGURIDAD CONFOR HORARIO FIJO
OMNIBUS DE CAMAGUEY
(los Mejores de Cuba)

Anúnciese en el Diario de la Marina

PARA TOSES

LA TOS que proviene de los resfriados debe atacarse inmediatamente para evitar que se complique.
Los resfriados debilitan el sistema y lo hacen más susceptible a las otras enfermedades. La tos debilita el sistema y hace más difícil quitarse el resfriado.
Alíviese con la Miel y Alquitrán de Pino del Dr. Bell, que ha probado su eficacia durante más de 40 años:
MIEL Y ALQUITRAN DE PINO DEL DR. BELL

MATANCERAS

LAS ELECCIONES DEL TENNIS

El domingo.

Reina, como repetidas veces he dicho, entusiasmo grandísimo, para esos comicios del Club de la Playa, que tendrán efecto el próximo día 27.

No despertaron nunca mayor interés unas elecciones, porque se trata en la presente de la trasmisión de poderes, de señoras que hasta ahora han dirigido los destinos de aquella casa, a señoritas, que en triunfal candidatura van a asumir las riendas de aquel coquetísimo bungalow de Bellamar.

La victoria está asegurada.

Porque ni con más tacto, ni con más acierto, hubiera podido confeccionarse un ticket, que tan plenamente llenara las aspiraciones generales allí.

Lo daré a continuación:

Presidentas de Honor: María Dolores Núñez de Beato y Berta Beracierto de Amezaga.

Presidenta, Nenina Casas Prendes; vice, Gisela Carbó; directora, Marina Puig; vice, María Antonia Casas Lima; secretaria, Cuca Beato; vice, Florence Cruz; tesorera, Alicia Amezaga; vice, Yoya Herques; vocales: Carmen Leonor Martínez, María Jose Begueristain, Carmita Moro, Hortensia Doy, Aidita Esquerré, Nenita Font Tió, Bertila Haedo, Maricusa Loredo, Zenaida Saavedra y Chela Torres; suplentes: Susu Candelario, Mercedita Moreno, María de los Angeles Otero, Della Carrera, Beatriz de la Portilla y Teté Gómez.

En la selección se ha tenido todo en cuenta y se han buscado las personas para los cargos sin reparto de éstos caprichosamente a los que los desearan.

Carácter y entereza, entusiasmo demostrado e iniciativas, simpatías generales, popularidad y prestigio y arrastre hay en cada una de esas muchachas que van a las urnas para después acometer la edificación de la nueva casa del Club.

Para dos cargos sobre todo—la Presidencia y la Dirección—se ha tratado de reunir el mayor número de cualidades posibles y el más grande aporte de condiciones y méritos.

Nenita Casas Prendes presidiendo el Tennis, sabrá desarrollar una obra de unión, de hermanamiento y de identificación, que sólo con la serenidad de su carácter, el caudal de su bondad, el tesoro de su ilustración y su cultura y el gran arrastre de sus simpatías podría llevarse a efecto allí.

Marina Puig, con sus arrestos bien probados, con su entereza demostrada en ocasiones miles, con su imparcialidad como lema y con el arrastre que le da la Crónica—es la fiancée de un compañero—de quien en la sociedad de Matanzas, por su caballerosidad, por su inagotable gentileza y por su exquisita corrección, tiene derecho a esperar una mutua correspondencia y una general simpatía.

Los otros dos cargos de esa Directiva que más se destacan, son el de Secretaria y Tesorera, para los que están nominadas las hijas de dos Presidentas de aquel Club, que atesoran de sus progenitoras, las mismas brillantes dotes que tan efectivas han hecho sus gestiones en el Tennis.

Cuca Beato y Alicia Amezaga, llevan a esa Directiva, con sus personales cualidades, el amor que han sabido infiltrarle, quienes desde la fundación de aquella sociedad no han hecho más que laborar en pro de su engrandecimiento, de su auge y de su mejoramiento.

El triunfo será arrollador, porque para que el Tennis salga adelante, se le haga su nueva casa y alcance la preponderancia que merece, se han aunado las voluntades, por sobre todos posibles personalismos.

SANTA ELVIRA

La festividad de hoy.

Sea mi saludo primero para la viuda de Byrne, para Elvira Miranda, que pasará sus días hoy entre los tristes recuerdos que por doquiera enlutan hoy su hogar.

Elvirita Borges de Moré, joven y bella dama que es de las más destacadas figuras de nuestros salones.

Elvira de Armas de Fritot, dama matanacera que reside actualmente en la capital.

María Elvira de Vera de Alfonso, ausente en el extranjero.

Elvira González de Morejón, la esposa del Pagador de Obras Públicas.

Elvirita Madan y Elvirita Ribeaux y Sandoval, completan el número de las matanceras que hoy están de fiesta.

AURELEANO TAPANES

El duelo del día.

Profunda impresión ha causado en la sociedad de Matanzas el fallecimiento del estimado caballero que en la tarde del pasado miércoles entregara su alma al Creador.

Hombre de positivo valer, para el que la vida fué una lucha constante, al que no arredró nunca el trabajo, ni lo rindió el cansancio, Aureleano Tapanes figuró en los círculos comerciales y de la industria de esta población con el prestigio de un nombre y una reputación envidiable.

El Destino le fué adverso.

Y la fortuna que se labrara y el capital que amasó honradamente, tuvieron reveses, como la mayor parte de los capitales cubanos, que amargaron su existencia y hacen que muera pobre.

Era el extinto padre de nuestro querido Juan Tapanes, Contador del Banco de Canadá en Sancti Spíritus, que llora hoy inconsolable con sus hermanos, la gran desgracia que tan cruelmente los hiere.

El sepelio de Aureleano Tapanes, verificado ayer, jueves, fué una sentida manifestación de condolencia, en la que se vieron representadas todas las clases sociales matanceras.

Lleven estas líneas a sus deudos todos mi pésame más sentido.

FABIO FIALLO

De regreso a la Habana.

Después de unos acogedores días en esta ciudad, en los que fué objeto de toda clase de atenciones y gentilezas, por los intelectuales yumurinos, regresó a la Capital el ilustre poeta dominicano Fabio Fiallo.

Durante su estancia en la Yucayo, se vió rodeado siempre de amigos cariñosos y de corazones abiertos que hicieron de los días que aquí pasara, algo muy grato para él.

Bonifacio Byrne, Panchitín Nodarse, Elio Leiva, Piedrabueno y Lles, y Vitier, y Rusinyol, agasajaron al poeta colmándolo de atenciones y finezas.

Con ese recuerdo abandonó la Atenas el bardo dominicano.

UN TRASLADO

De que dar cuenta.

Para la casa número 115 de la calle de Independencia se ha trasladado el distinguido matrimonio José Manuel Fernández Soto y Marina Dávalos.

Han dejado por el invierno su hermoso Chalet del Paseo de Martí donde residieran durante el verano, para pasar el invierno en la ciudad.

Sépanlo sus amistades.

NENE DIHIGO

En sus quince.

Los festejó el miércoles, la mayor de las hijas del elegante matrimonio Mario Dihigo y Antonia Garrigó.

Llegó para «Nené», en esa fecha del 23 de enero, la suspirada edad de los quince años, y se vió objeto de los mayores halagos, y las congratulaciones más grande, la gentilísima jeune fille.

Esmeradamente educada, con claro talento y simpatías a raudales, la señorita Dihigo, bien puede destacársela, como una de las orquídeas más preciadas de nuestro invernadero.

Todo lo reune esa gentil para triunfar.

Por que a su nombre prestigioso —ilustre por ambas ramas— a sus gracias personales vincúlanse en esa flor, lozanía y belleza, distinción y elegancia y una preparación para la vida, que no es hoy muy corriente entre nuestra juventud.

Para la bellísima señorita Dihigo y Garrigó, tiene el Cronista en estas líneas, el homenaje de su afecto y su admiración.

UNA COMIDA

En Monserrat.

La organizan amigos de Don Dudoro Alba, para festejar su reciente triunfo en las pasadas elecciones del Casino Español.

En aquella alta meseta y en la glorieta José María Pérez, nos reuniremos en breve los amigos incontables del digno caballero al que tanto se aprecia en todos nuestros círculos.

¿Cuándo ese ágape?

No sé a la hora en que escribo esta nota, si el domingo 27 de enero o el próximo 3 de febrero.

Lo diré mañana.

LA SEÑORA DEL DOCTOR RODRIGUEZ ACOSTA

María Mesana.

Guarda cama víctima de la epidemia grippal que nos azota, la elegante y bella esposa del gran cardiólogo matancero doctor Filomeno Rodríguez.

Ha vuelto a recluirse en el lecho, víctima de una recaída, la señora Lía Andux de Pita, que estaba ya bastante mejorada.

Y ya en esta nota de enfermos diré que sigue siendo delicado el estado del señor Rafael Laguardia, recién operado en la Colonia Española.

Y que continúa lo mismo el doctor Florencio Hernández Coto, por quien tanto se interesan sus amigos de la Habana y Matanzas.

PARA LA PLAYA

Un distinguido matrimonio.

Acaban de cerrar contrato con el señor Manuel Gutiérrez Migoya, por su casa de la Calzada de Gral. Betancourt, la número 121, los esposos José Antonio Casas y Fidelia Prendes, que con sus hijos, se trasladan la próxima semana para nuestro quartier.

La casa que dejan los esposos Casas-Prendes, frente al Parque, va a ocuparla según se nos informa el Juez López de Villavicencio.

Sepan las amistades de esos señores de sus futuros nuevos hogares.

MI PESAME

A Luis Morales.

Pasa en estos momentos por el dolor inmenso de haber perdido a su amante esposa, la virtuosa dama Rosalía Oliva, el Bibliotecario del Liceo, mi amigo tan estimado Luis Morales.

Su dolor es de los que no tiene lenitivo.

Por que nada ni nadie podrá llenar nunca en aquel hogar desolado, el vacío que deja al morir la infortunada Rosalía.

Con los hijos de la finada y sus nietos que son muchos, recibirán ellos y Luis Morales en esta nota, la expresión sincerísima de mi condolencia.

Con ellos me identifico en su gran pena.

UNA INVITACION

De la que acuso recibo.

Por conducto de la señora de Herrera, la siempre interesante Pepa Catá, llega a mi una esquela de convite para el Festival del Niño, que se celebrará el lunes 28 del corriente en el Stadium de la «Tropical» en la Habana.

Patrocinan esta fiesta dos damas de la gran sociedad habanera, tan distinguidas como Rosa Castro viuda de Zaldo y Emma Cabrera de Giménez Lanier.

Comenzará el acto a las tres de la tarde.

LA ULTIMA NOTA

Para decir que ha quedado hecho oficialmente a la señora Margarita Heydrich de Febles, delegada para la Colonia Infantil de Matanzas, la oferta de que hablara en días pasados, que hacen a dicha Colonia los Hermanos Botet, Segundo y Antonio, que ofrecen veinte mil metros de terrenos en su finca Buey-Vaquita, sitio ideal para instalar dicha Colonia.

La sociedad matancera espera la respuesta a esa gentilísima oferta.

Manolo JARQUIN

ASOCIACION CIVICA DE BENEFICENCIA

MANZANA DE GOMEZ 440

HABANA.

Por orden del señor Presidente y de acuerdo con lo que disponen los Artículos 6 y 27 de los Estatutos de esta Asociación, se cita a los señores delegados de las entidades Cooperantes, señores delegados de las Instituciones Participantes, y a los señores miembros del Comité Ejecutivo, para la Asamblea General Trimestral que se celebrará a las 4 de la tarde del miércoles 30 de enero de 1935, en el Salón de Conferencias de la Sociedad Cubana de Ingenieros, Avenida de Bélgica número 4, en esta capital.

VICTOR G. MENDOZA, Secretario.

A Través de la Vida

Por HECTOR DE SAAVEDRA

LA SABIDURIA DEL MUNDO

Se ha censurado a Alejandro Dumas el haber falseado la Historia al escribir sus novelas. Todos los autores han hecho poco más o menos lo mismo en provecho de sus obras; pero Dumas, que ha sido el más leído por el interés que despertaban sus famosas historias, es el que tiene sobre la conciencia el pecado de las mentiras con que ha formado la creencia histórica de muchísimas personas.

Por eso no me sorprendió que unas damas que estaban detrás de mí en el teatro «Encanto», cuando el estreno de «Madame Du Barry», protestaran diciendo que la película «no estaba ajustada a la verdad, porque la famosa cortesana no había hecho nada de lo que allí se decía y lo del trineo y la presentación en la Corte y otras cosas más eran mentiras, como el que Zamora, el vistoso negrito, no era así, y el que no figuraran un hermano de Madame Du Barry y la hermana, que se llamaba «Chon».

Todo eso, que yo oía, me probaba que aquellas amables señoras habían leído las «Memorias de un Médico», y que la fuente histórica donde habían bebido era en la brillante y fecunda imaginación de Alejandro Dumas.

Tal es la culpa del autor de «Los Tres Mosqueteros», los «Cuarenta y Cinco» y otros famosos cuentos, donde la Historia se ha amoldado al capricho del autor. Lo mismo han hecho en España Fernández y González, con Inglaterra Rafael Sabatini, y probablemente en Italia más que en ninguna parte por lo mucho que se ha falseado el carácter de Emperadores y Papas para ajustarlos a los fines de la novela.

Pero es ahora el cinematógrafo americano el que está explotando la Historia de los más prominentes personajes de la vieja Europa, para desacreditarlos con el ridículo; derecho que cree tener la gran República de burlarse y menospreciar las añejas y aristocráticas instituciones.

Hemos visto, como en esa «astrakanada» —que dirían en Madrid— de la Madame Du Barry, encaja tanto la Dolores del Río como pudiera esta distinguida actriz hacer que la tomáramos por Doña María la Brava o Doña Isabel Primera de Castilla; hemos aceptado, a título de bufonada, todas aquellas grotescas escenas, que hacen reír al que es dado a la chacota, pero que en los pobres espíritus siembran la idea de que así era aquel soberano y de que en aquella Corte no había más que bufones y payasos.

En una película que ví en New York hace algunos años y que se titulaba «Napoleón Petit-Pois» aparecía el gran Emperador caracterizado en tal forma y haciendo cosas tan ridículas que no era posible que el auditorio, formado en general por gentes sencillas y no muy ilustradas, pudiera inspirar la figura del gran guerrero, la misma admiración que la de Jorge Washington.

Es achaque del humorismo americano llevar al extremo más vulgar cosas muy serias y respetables. Nada hace reír tanto a un yanqui como ver (en una comedia que tuvo gran éxito) a la reina Victoria de Inglaterra —que tenía fama de económica— hacer los quehaceres de una madre de familia, de posición modestísima. En otra pieza que gustaba mucho, figuraba un Luis, «el catorce», a quien una familia pudiente tomaba por el rey de Francia cuando era un individuo alquilado para que no hubieran trece a la mesa.

El «cine» ha extremado la nota cómica debido al apoyo de su brillante escenario. Para presentar escenas de efecto nos da, por su consecuencia, un Monte Cristo que no reconocería el mismo Dumas que lo inventó; y sería capaz de presentar a Jesucristo afeitado como un americano jugador de base-ball, si la trama de la película lo exigiese.

«La Du Barry», como todas las películas, tiene su parte decorativa, que es espléndorosa, y eso debe bastar. Para la verdad histórica está la información mundial, que es ya suficiente prueba de que aún hay algo en el mundo que no esté basado en el error y la mentira.

COCKTAIL DE MODA
Havana-Club Special
1 Cucharadita de azúcar
1 Vasito RON HAVANA CLUB
El jugo de 1 Limón
El jugo de 3 cerezas en almíbar
Hielo menudo, se bate bien en la cocktelera y se pasa por un colador fino.

UN BOTIN DE $300 EN UNA FABRICA DE JABON

José F. Naya, encargado de la fábrica de jabón «Tornillo», situada en Benjumeda 72, participó a la policía, que durante la madrugada anterior, le violentaron la puerta, sustrayéndole una máquina de escribir, un motor, 30 estuches conteniendo plumas y lapiceros y 600 pastillas de jabón para el baño, todo lo cual aprecia en la suma de 300 pesos.

UN PROCESADO

El Juez de Instrucción de la Segunda, dictó auto de procesamiento, contra Armando Guerra Alfonso, por un delito de hurto, señalándole fianza de mil pesos.

CRUCIGRAMA

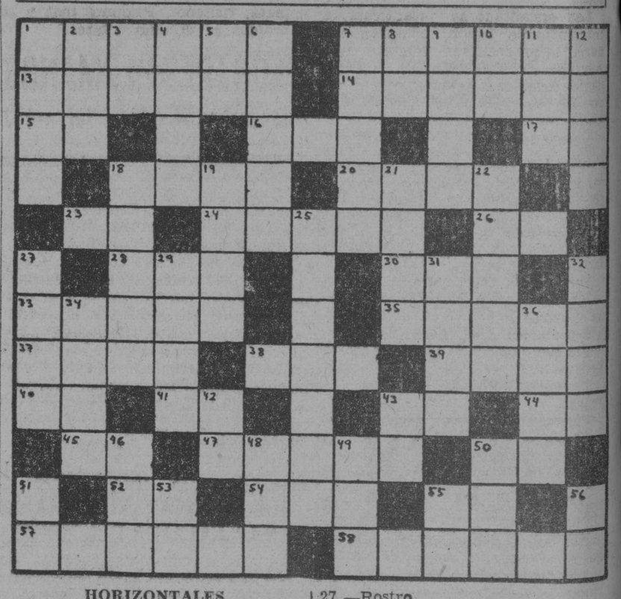

HORIZONTALES

1.—Río de Santa Clara.
7.—Parte de tejado que sale fuera de la pared (pl.)
13.—Especie de cinturón con cavidades que usan algunas tropas para meter los cartuchos.
14.—Que tiene color de rosa.
15.—Pronombre.
16.—Iglesia catedral.
17.—Naipe.
18.—Paño usado por los taitianos.
20.—Harina incorporada con agua u otro líquido.
23.—Sílaba que repetida resulta un apodo familiar.
24.—Parte del imperio de los birmanes, en Asia, conquistado por los ingleses.
28.—Bebida.
30.—Juguete.
33.—Perfume.
35.—Composición en verso del género lírico.
37.—Batracio.
38.—Lista, nómina o catálogo.
39.—Sin nadie.
40.—Preposición inseparable.
41.—Negación.
43.—Dios del Sol.
44.—Terminación de infinitivo.
45.—Río de Suiza.
47.—Desinfectante enérgico.
500.—Existe.
52.—Montaña de China.
54.—Rey de Wessex en la heptarquía sajona desde 689 a 726.
55.—Marchar.
57.—Capital de Grecia.
58.—Conjunto de diez unidades.

VERTICALES

1.—Barca de descarga.
2.—Nivel.
3.—En (en inglés).
4.—Enferma.
5.—Afirmación Nacional.
6.—Terreno fértil en el desierto
7.—Perfume.
8.—Artículo neutro.
9.—Pronombre demostrativo (pl.)
10.—Dios del Sol.
11.—Composición poética.
12.—Que no tiene sal.
18.—Hermano mayor de Moises.
19.—Lago de Africa.
21.—Adorar.
22.—Arbol de la especie de acacia.
25.—Hijo y sucesor de David.
27.—Rostro.
29.—Mar al sur de Asia.
31.—Movimiento de la boca y otras partes del rostro.
32.—Cocinar.
34.—Bahía, ensenada.
36.—Parte del ave (pl.)
42.—Especie de flecha que usaban los antiguos turcos.
43.—Voz que se usa repetida para arrullar a los niños.
46.—Ala Izquierda Estudiantil.
48.—Flor.
49.—Villa en la provincia de Burgos.
50.—Nombre de letra.
51.—Sociedad Anónima.
53.—Sobre (en inglés).
55.—Número romano.
56.—Río de Suiza.

Solución al Crucigrama anterior

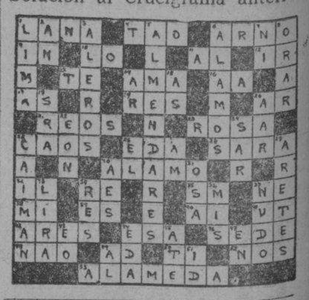

ARROLLADO DE GRAVEDAD UN EMPLEADO DE OBRAS PUBLICAS POR UN OMNIBUS

En el Segundo Centro de Socorro fué asistido de múltiples contusiones diseminadas por todo el cuerpo, Eduardo Alvarez, de 54 años de edad, empleado de Obras Públicas y cuyo domicilio se ignora debido a que no pudo prestar declaración.

Según lo actuado por la Policía, Alvarez fué arrollado en la esquina de Monte y Romay por el ómnibus CM-51, que con excesiva velocidad conducía el chauffeur Enrique García Arias, vecino de la Ceiba.

M.E.C.D. 2016

LA TOS LASTIMA LOS TEJIDOS BRONQUIALES

CREO-TERPINA WAMPOLE

ALIVIA LA IRRITACION Y AFLOJA LA FLEMA

ACEPTE SOLAMENTE EL WAMPOLE LEGITIMO

Viboreñas

SANTA ELVIRA

Celebran hoy sus días las señoras y señoritas que llevan este nombre, por lo cual me complazco en saludarlas.

En término preferente la joven y bella dama Elvira Camaraza, dulce esposa del querido amigo «Cucú» Alvarez Cerice.

Elvirita Sicre de Perdomo, Elvira Olivera de Perdomo, Elvira Rodríguez de Péris, Elvira de la Torre de Alfaro, Elvira Ledesma de Solano, Elvirita Inclán de Guas, Elvira Torrente de Ortíz.

Y otra joven y bella señora, Elvirita Valderrama de Brito.

Entre las figulinas.

Elvira La Villa y Robaina, Elvira Planas, Elvira del Castillo, Elvira Berenguer, Elvirita Moreno, Elvira Sabatés, Elvira Raluy, y Elvira Sabatés.

Muchas felicidades deseo a todas.

SRTA. ELVIRITA ALVAREZ

Por separado hago llegar mi cordial saludo de felicitación a la graciosa y linda trigueñita Elvirita Alvarez, que en la festividad que marca para hoy el calendario, celebra su onomástico.

Hasta su residencia de la Loma de Chaple, han de llegar en este día, innumerables mensajes de felicitación, a los que uno el mío, con votos por su dicha.

SRTA VIRGINIA TORRES BALMA

Tan gentil y bella figulina, cumple hoy los felices quince años, edad soñadora en que todo son dichas e ilusiones...

Para la linda «Nenita», como le llamamos sus íntimos, serán todas las de hoy, horas de grandes satisfacciones.

Hasta su hogar, donde ella es la soberana princesita, hago llegar mi cariñoso saludo de felicitación.

EL BAILE DE MAÑANA

El «Casino de Santos Suárez», la prestigiosa sociedad que radica en ese vecino reparto, celebrará mañana sábado, un gran baile que ha de quedar muy lucido y divertido.

Para amenizar esta simpática fiesta ha sido contratado un excelente jazz-band y un aplaudido sexteto.

Las encantadoras «santicas», en interminable legión, acudirán mañana a su coquetón palacete de la Avenida de Paz, núm. 34, a ofrendarle todas sus galas a esta fiesta, por lo que el éxito en que culminará la misma, está asegurado.

ASOCIACION DE LA SALLE

Recientemente tuvieron efecto en la prestigiosa Asociación «De La Salle», Habana, las elecciones para la Directiva que ha de regir los destinos de esta institución, en el presente año, quedando integrada en la siguiente forma:

Presidente: Julio Muñiz Sala.
Vicepresidente: Enrique de la Maza García.
Secretario: José García Méndez.
Vicesecretario: Abelardo Silvestre León.
Tesorero: Julio S. Illas de la Cruz Prieto.
Vicetesorero: Juan Muñiz Salas.
Vocales Propietarios: Abelardo González López, José González López y Augusto Fraxedas Estany.
Vocales Suplentes: Octavio Alvarez Gómez y Fernando Díaz Muiñas.

Los felicito y les deseo muchos éxitos en el desempeño de sus cargos.

LA BODA DE ESTA NOCHE

Para una brillante ceremonia nupcial abrirá esta noche sus puertas la iglesia de la Merced.

Contrayentes serán la señorita Hortensia Báez Torres, dotada de fina y fascinadora belleza, y el culto y caballeroso joven Francisco Saurío Bas, Ingeniero y Arquitecto, que goza de un honroso y reputado prestigio.

La bondadosa señora Carmen B. Dato, madre del novio, será la madrina y el padrino, el estimado joven Carlos Báez Torres, hermano de la linda novia.

Firmarán como testigos por Hortensia, el Dr. Luis de J. Muñiz, el Dr. Américo de Feria y Nogales y el señor Carlos D. Gutiérrez Geli.

Y por Francisco, el Dr. José M. Cadenas, Rector de la Universidad, Ingeniero C. Fita-Girald y el Ingeniero Miguel Villa Rivera, Catedrático de la Universidad.

La Marcha Nupcial será ejecutada por la orquesta que dirige el maestro Francisco Saurí, padre del afortunado galán.

En la mañana de hoy se celebrará la boda civil que será ante el Notario Dr. Luis de J. Muñiz, actuando como testigos por ella, los señores Gilberto Ramírez, Julián Martínez y el Ingeniero José A. Vila, y por él, los señores Rafael García Menéndez, Sergio Valdés Rodríguez y el Ingeniero Manuel Rico Pellón.

Después de terminada la ceremonia los novios se trasladarán a la residencia de ella, en la Avenida de Porvenir, donde se celebrará una animada fiesta.

A Hortensia y Francisco, les envío por anticipado mi felicitación.

PETICION DE MANO

Ha sido pedida la mano de la gentil señorita Luz María Vega para el apreciable joven Alberto Beltrán.

Noticia ésta que ha de ser acogida con verdadera complacencia, por parte de las numerosas relaciones sociales de los nuevos novios.

Les dedico mi enhorabuena, con mis deseos de que la boda no se haga esperar.

DEL CLUB UNIDOS

La nueva Directiva de este floreciente club, que preside el estimado amigo Gastón Bared, tiene en proyecto la celebración de dos agradables fiestas bailables, en los feudos de esta sociedad en la calle de Cocos núm. 10. La primera consistirá en un **Ponche** a los cronistas sociales y de sport y a su Presidente de Honor, el señor Oscar Díaz Fernández, el domingo 3 del próximo Febrero, al que seguirá un animado recibo bailable.

La otra será un suntuoso baile de cuota, con el objeto de recabar fondos para la Sección de Sport.

Para amenizar esta regia fiesta bailable han sido contratados dos excelentes conjuntos musicales, estando asegurando el éxito de las mismas, dado el entusiasmo que existe entre nuestras mejores familias para asistir a estas fiestas del simpático «Club Unidos».

Urbano del CASTILLO

"LIQUIDACION"
De todos los Vestidos de invierno y Abrigos. —Ultimas Modas—
Precios baratísimos
Vea nuestras vidrieras.
Almacenes:
"BELLITA"
NEPTUNO y AMISTAD y en su "Sucursal" en Monte e Indio

USE JUVENIN PARA SUS CANAS

LA ZARZUELA
Esta casa siempre tiene el mejor surtido de carteras y lo más moderno. Carteras de Piel, gamuza, galalí y Tisú a Precios más baratos que el fabricante.
Precio: 75 cts.; $1.00; $1.25; $1.60; $2.00; y $2.50. Procure verlas.
NEPTUNO y CAMPANARIO

VAJILLAS DE CRISTAL
Lo Mejor y mas Barato.
VEALAS
Ferretería OLAVARRIETA
Neptuno 106 entre Campanario y Perseverancia.
A-9480, LA LLAVE

AVISO
A los clientes que tienen prendas y objetos pignorados en esta casa y que adeuden más de seis meses de intereses que el día 26 del corriente se efectuará una subasta de prendas vencidas.
SI NECESITA DINERO
sobre prendas, objetos de arte y plata, visítenos. Pagamos más y cobramos el mínimo interés.
'LOS TRES HERMANOS'
Consulado 94 y 96 · Tel. A-4775

Crónica Habanera

JULIA MORALES Y DE ZALDO

DEL LAWN TENNIS

Con gran animación se verificaron ayer en el Lawn Tennis Club, las elecciones para designar la nueva directiva, que regirá los destinos del club en el próximo período.

La aristocrática sociedad de Calzada y calle Ocho, en el Vedado, se vió visitada por la mayoría de las asociadas.

Resultó electa la siguiente candidatura, en la cual figura como presidenta la gentilísima y muy distinguida señorita Julia Morales y de Zaldo, cuyas entusiastas actividades en pro del Lawn Tennis Club siempre han sido muy eficientes.

Hela aquí:

Presidenta, señorita Julia Morales y de Zaldo; secretaria, señora María Luisa de la Torriente de Sandoval; tesorera, señorita Cuca Valiente; bibliotecaria, señorita Isabel Padró; vocales, señora Graziella Párraga de Maduro y señoritas Lydia Lombard y Beba Montero.

SANTOS DE HOY: SANTA ELVIRA

Gran festividad celebra hoy la Iglesia Católica.

Está de días un grupo numerosísimo de damas de la sociedad habanera, a las que nos complacemos en saludar.

Una distinguida dama, Elvira Arango, esposa del coronel Manuel Despaigne, Secretario de Hacienda.

Elvira Ferrer viuda de Obregón, la respetable señora, y su hija Elvirita Obregón, bella y elegante esposa del doctor Carlos Manuel de la Cruz.

La señora de Cruz nos encarga hacer saber a sus amistades que no recibirá, en atención al duelo de la familia Figueras, con quien se encuentra estrechamente relacionada.

Elvira Porro viuda de Primelles, y su hija Elvira, la joven y gentil señora de nuestro querido amigo Julián de la Guardia.

También está de días su nieta Elvirita de la Guardia y Primelles, una jovencita encantadora.

Elvira de Armas de Fritot.

Elvira Pérez de Errasti.

Elvirita Maruri, bella e interesante esposa del doctor Raúl Cortada, quien no podrá recibir por encontrarse sufriendo un fuerte ataque grippal.

Elvira Milagros, la bella señora del doctor Pablo Carrera Jústiz, quien guarda luto reciente.

La gentil señora Elvira Lavandeira de Artecona.

Elvira Inclán de Guás, Elvira Baró de Larrondo, Elvira Arias de Saladrigas, Elvira González de Gastón, Elvira Calonge viuda de Calzadilla.

Elvira Méndez, esposa del doctor Luis Soria.

Elvira Michelsen, esposa del distinguido literato Gonzalo de Quesada y Miranda.

María Elvira Vivancos de Calzadilla, Elvira González de Sastre, Elvira Roca de Fontanills, Elvira Radillo de Llanusa, Elvira Julián de Campos y Elvira Canales de Cano.

Elvira Mendive, respetable esposa del señor Agustín Osuna.

Elvira Recalt de Paniagua, Elvira Llera de Prieto, Elvira Domínguez viuda de la Riva, Elvira Fernández Ros de Tejada, Elvirita Betancourt de Estapé.

Elvira Orta, esposa del conocido comerciante Celestino Joaristi.

Elvira Gaunaurd, la gentil dama.

Elvira Martínez de Alvarez Ruiz, Elvira Hernández viuda de Almansa, Elvira Cachurro de Benítez, y Elvira Moreno de Arango.

Elvira de la Torre.

Y Elvira López de Elices.

Señoritas:

Elvira Morales y Zaldo, tan gentil y distinguida.

Elvirita Rocafort y Altuzarra, perteneciente a nuestro mundo juvenil.

María Elvira Pujadas, Elvira Orta López, Elvira Coello, Elvira Zabala, Elvira Lavalla, Elvira Llanes Carreño, Elvira Ruz, Elvira Levy, Bebita Portuondo.

Villy Alfonso, distinguida recitadora y escritora.

Elvira Herrero y de Sena, la bella y encantadora prometida del estudioso joven Marcel Weiss y Horstmann.

Elvira de Armas.

Elvira de la Presa.

Y la muy amable Elvira de Laisné, jefe del departamento fotográfico «Van Dick, en los conocidos almacenes «El Encanto».

También felicitamos hoy a la graciosa señorita Sarita Espinosa y Conde, con motivo de su cumpleaños.

Se encuentra igualmente de días, y lo felicitamos, el doctor Marino López Blanco, distinguido abogado y notario de esta capital.

CARLOS MIYARES PORTUONDO

Ha dejado de existir en esta capital, el señor Carlos Miyares y Portuondo, distinguido caballero extensamente relacionado en nuestra sociedad por lazos de familia y amistad.

Sus restos fueron conducidos en la tarde de ayer hasta el Cementerio de Colón, donde fueron inhumados en sentida manifestación de duelo.

Al enviar nuestro pésame a todos sus familiares, lo hacemos especialmente a su viuda, la señora María Monteagut.

Descanse en paz.

VIAJEROS DISTINGUIDOS

Por motivos de salud han regresado de Nueva York, en días pasados, los distinguidos esposos Juan José Colás y Consuelo Sánchez, acompañados de su lindísima hija Hortensia, quien se vió precisada a abandonar los estudios que cursaba en el colegio de Mt. St. Vincent, en esa ciudad.

En la actualidad, ya bastante mejorados, se encuentran instalados provisionalmente en los apartamentos de 8 y 19, en el Vedado.

Reciban nuestra calurosa bienvenida.

«CLEOPATRA»

La notable película «Cleopatra», que tanto éxito ha obtenido en sus anteriores exhibiciones, pasará por la pantalla del «Fausto» en el día de hoy.

Están de plácemes los asiduos al elegante teatro del Paseo del Prado, ya que tendrá oportunidad de admirar la producción del millón de dólares, y que dirigida por Cecil B. de Mille, el famoso técnico de las grandes realizaciones, constituye un magno esfuerzo de la cinematografía moderna.

UN GRAN DOLOR

Con profunda pena escribimos estas líneas para lamentar el fallecimiento del joven Manolo Parajón y Figueras, acaecido en la madrugada de ayer.

El destino ha herido despiadadamente el hogar de la familia de Parajón, arrebatando la vida a este simpático e infortunado jovencito, en la temprana edad de quince años.

Un violento mal, a raíz de un accidente, en el que sufrió una seria contusión, ha tenido fatal desenlace, haciendo inútiles todos los esfuerzos de la ciencia, por su organismo debilitado.

Ante el inmenso dolor de su desventurada madre, la señora Orosia Figueras viuda de Parajón, así como el de sus hermanos, no encontramos palabras con que expresar nuestra condolencia, deseando sólo que la fe en los designios del Altísimo los conforte en esta pena.

RCA VICTOR

El "Cerebro Mágico"

Un perfeccionamiento exclusivo de la RCA Víctor.
1.—Ud. oye mayor número de estaciones.
2.—Ud. sintoniza con mayor precisión y facilidad los programas más importantes del mundo.
3.—Ud. oye todos los sonidos con mayor fidelidad.
4.—Ud. obtiene la gama «X» que es exclusiva de la RCA Víctor.
El modelo ilustrado es el número 143.— Vale $145.00
Oiga el nuevo radio RCA Víctor con «cerebro mágico».
Ud. se asombrará

VDA. DE HUMARA Y LASTRA, S. en C.
Muralla 83 y 85. Tel A-3498 y M-9093

B. BARRIE
O-Reilly 57. A-3262

UNIVERSAL MUSIC CO.
San Rafael y Consulado.
Teléfono: A-2930

CIA. CUBANA DE FONOGRAFOS
O-Reilly 89. Teléfono: A-3128

SENSIBLE FALLECIMIENTO

Después de recibir los Santos Sacramentos y la Bendición Papal, falleció anteayer, en su residencia del Vedado, la bondadosa señora Carmen Peñalver y Chico, esposa del señor Joaquín de Cárdenas y O'Farrill.

Con acompañamiento numeroso, se verificó ayer tarde el sepelio de la distinguida dama desaparecida, cuyo fallecimiento ha sido hondamente sentido.

A su esposo, y al resto de sus familiares, llegue con estas líneas nuestro pésame sentidísimo.

«CAMPOAMOR»

Para hoy nos anuncian las carteleras del simpático teatro «Campoamor» una gran comedia.

Se trata de una film de Harold Lloyd, el famoso cómico de la pantalla, con la cual reaparece después de prolongado retraimiento del cine.

Esta película, de gran comicidad, se titula «La pata del gato», y está basada en una original obra, de simpático argumento.

Las primeras dos mil personas que concurran hoy a «Campoamor», serán obsequiadas con caretas de Harold Lloyd y con sus típicos espejuelos.

COCKTAIL PARTY

La señora Pina Forcade de Jackson, culta y gentil compañera, presidenta del Patronato para la Protección a la Infancia, ofrecerá mañana, sábado, a las seis de la tarde, un cocktail party.

Será en honor de los miembros de la directiva de la Asociación de la Prensa de Cuba, elegida recientemente.

Y tendrá efecto en «La Casita», el típico y simpático restaurant de la calle Línea y G, en el Vedado.

SOCIEDAD ITALO-CUBANA DE CULTURA

Con inusitado entusiasmo se llevaron a cabo las elecciones en la Sociedad Italo-Cubana de Cultura, sita en la calle América Arias número cinco, altos, resultando electa la siguiente candidatura:

Presidente, doctor Aurelio Boza Masvidal; primer vicepresidente, doctor Evelio Cuervo; segundo vicepresidente, señor Juan A. Tapia; secretario, señor Luis Angulo Morales; vicesecretario, ingeniero Eduardo F. Descamps; tesorero, señor Raúl M. de la Cerda; vicetesorero, señorita Beva Galigarcía; asesores, profesor Guido Campilli y doctor Paolo Nicolai; vocales, señora Lola Luis, señoritas Margarita Barroso y Silvia de Castro, y señores Silvio Clark, Jorge Ablanedo, doctor Ricardo Rodríguez Cáceres, Fedele Sacco, Arturo Bovi y José Pérez.

Los fines que persigue esta sociedad son los de intercambio cultural entre los ciudadanos de ambas naciones, por medio de conferencias; creación de una biblioteca; difusión del libro; conciertos, etc., y estrechar cada vez más los lazos espirituales existentes entre Italia y Cuba, así como un poderoso complemento a las clases de idioma italiano que bajo la competente dirección del profesor señor Campilli reciben los alumnos del Instituto Vittorio Emanuele III.

Muchos éxitos deseamos a la nueva directiva.

VALDA
EVITANSE TRATANSE CUIDANSE
TODAS LAS ENFERMEDADES DE LAS
Vias Respiratorias
con el empleo de las
PASTILLAS VALDA
ANTISEPTICAS
Pero no se responde del éxito sino empleando
LAS VERDADERAS
PASTILLAS VALDA
EXIJANSE PUES
En todas las farmacias
En CAJAS
con el nombre VALDA
en la tapa

«ENCANTO»

El «Encanto» continúa viéndose, día tras día, muy concurrido por nuestros principales elementos.

Con éxito extraordinario se viene exhibiendo la suntuosa producción de la Warner, «Madame Du Barry», con Dolores del Río, Reginald Owen, Víctor Jory, Verre Teasdale y Anita Louise, cuya presentación fastuosísima es uno de los detalles más sobresalientes de esta obra, en la que Dolores del Río ha cosechado nuevos laureles.

Todo ha parecido poco a Warner Bros, sus productores, para presentar a Dolores del Río en un ambiente adecuado, en el cual resaltan su belleza y su talento artístico.

Podemos asegurar que pocas veces hase presentado en el cine nada más lujoso que esta transcripción de la vida de Madame Du Barry.

RUMBO AL NORTE

Por la vía aérea regresaron al Norte, donde se encuentran sus familiares de temporada, el simpático matrimonio Miguel Tarafa y Chiquitica Aspiazu.

Los jóvenes esposos pasaron algunas semanas entre nosotros.

(Continúa en la Pág. SIETE)

VOGUE PARIS
El Crayón Ideal
UNICAMENTE SE QUITA CON JABON

OIGA
LA VOZ DE LA CONCIENCIA
"AERODIARIO" HUMORISTICO. QUE A VECES SE PONE SERIO
TODOS LOS DIAS DE 8 A 9 P. M.
(MENOS LOS DOMINGOS)
Por la Radio - Emisora C M C Q
LA VOZ DE CUBA (600 KILC.)
TELEFONO I-4631
Redactores
TARTARIN DE TARASCON
INOCENCIO SOLIS
JUAN CRIOLLO Y NIPSO

PARA ESTAR SALUDABLE
ACEITE "BALCELLS"

BUFETE DE JOSE I. RIVERO
Notario: FELIPE RIVERO
Chacón No. 25
HABANA
Teléfonos:
M-1472
A-8142

M.E.C.D. 2016

Escenario y Pantalla

NACIONAL: «AHORA Y SIEMPRE»

La presencia, menuda y enorme, de Shirley Temple colma esta película. Shirley no es un caso de precocidad como tantos. Shirley no se anticipa, no corre más de prisa que el tiempo; simplemente se limita a expresar lo que es, en una edad en que la expresión, en todos sentidos, es algo vago, difuso, balbuciente. Todo lo admirable en esta pequeñuela genial es que nos hallamos frente a una actriz que no deja un momento de ser niña.

El cine es muy buen conductor de la niñez. Compárese el efecto que produce un niño en la pantalla con el que produce en la escena; la ventaja a favor de la primera es indudable. Y es que la pantalla, como el espejo, no permite insinceridades. El fracaso de muchos grandes histriones en el cine se debe a que quieren utilizar en él la misma técnica enfática que les sirve en el teatro. El niño, como se produce naturalmente, no tiene problemas ante la cámara.

Lo admirable en Shirley Temple es la variedad y sutileza de su gama expresiva. Generalmente la visión del niño en la pantalla suele ser monótona; de ahí que muy rara vez se soporte una película de largo metraje a base de niños. El niño se fotografía casi siempre igual; su repertorio de gestos y actitudes se agota pronto.

Shirley, en cambio, matiza maravillosamente su don expresivo. Aun los más leves estados de ánimo se reflejan en la magnífica claridad de su semblante. Sus películas se detienen mucho en este virtuosismo de la máscara, que es, en definitiva, el virtuosismo de toda gran actriz. ¿De cuántas caras es usted capaz?, —he aquí la pregunta crucial del histrionismo.

Toda esta película gira en torno a la personalidad dominadora de Shirley Temple. Ella es la conciencia de los dos más importantes personajes adultos del «film». El es un aventurero por vocación, habituado a vivir del «chantage», de la trapisonda, de la estafa. Ella es la mujer umbilicalmente sujeta a su vida, por no se sabe qué extraña felicidad. En más de un momento decide abandonarlo; pero la seducción que él ejerce es demasiado fuerte. A pesar de todo, él es un gran señor y un niño grande y un amante de buen corazón; todo sucesivo o revuelto, en una mixtura de diablo y ángel que lo hace simpático a las gentes.

Una rosa lo redime en plenitud: su ternura, su cariño sin límites por Penélope, su pequeña hija. Pudo haber negociado con ella: los tíos de la pequeña le ofrecían setenta y cinco mil pesos sólo por retenerla junto a sí. Pero él prefirió llevarla consigo mundo adelante, en ese vagar sin rumbo de los tahures de la vida.

La película está atravesada de fuertes ráfagas de humanidad. ¿Es bueno o malo Mr. Day? ¿Quién se atrevería a decidirlo? ¿No es acaso todo hombre un dramático amasijo de bondad y maldad?

El «film» interesa y conmueve. Está además muy bien presentado e interpretado. Gary Cooper realiza una magnífica labor en el desempeño del personaje ya citado. Carole Lombard, sin tener tanta importancia su papel, es también un factor de éxito. Y en cuanto a Shirley Temple, ya hemos subrayado la magnitud de su actuación.

Francisco ICHASO

EL PAYRET REMOZADO

«Payret» es, desde anoche, una nueva sede cinematográfica. Un activo y solvente empresario, el señor Valcárcel, que controla el «Rialto» y el «Regina», ha arrendado por mucho tiempo ese coliseo y, después de unas cuantas obras de retoque y mejoramiento, ha establecido en él un espectáculo de cine.

Invitados amablemente por dicha empresa, asistimos anteanoche al teatro «Payret» para presenciar la prueba de la pantalla gigante y el equipo de movietone instalados en el mencionado teatro.

Pudimos comprobar las excelencias de la proyección y el sonido, si bien en cuanto a la primera advertimos algunos defectos de visualidad que probablemente han sido subsanados ya. En cuanto al teatro, también ha sido objeto de mejoras fácilmente apreciables.

Auguramos un éxito rotundo al «Payret» y a su empresario, señor Valcárcel, en este empeño.

F. I.

CONTRA LOS DOLORES
CAFIASPIRINA
BAYER

CARTEL DEL DIA

POR LOS TEATROS

PRINCIPAL, A-6737.—A las 9: Prostitución.

MARTI: A-1851.—A las 8 y 45: El cuarto de hora. A las 10 y 30 Las pepillas.

ALHAMBRA:—A las 9: El valle del nudismo. A las 10 y 30: Por ahí no.

POR LOS CINES:

ENCANTO: A-4433.—A todas horas. Madame Du Barry con Dolores del Río, comedia y revista.

CAMPOAMOR: A-7054.—A todas horas: La pata del gato con Harold Lloyd, comedia y revistas.

NACIONAL: A-3750.—A todas horas: Ahora y siempre con Carole Lombard, Shirley Temple y Gary Cooper, comedia y revista.

PAYRET:—Música y Mujeres, El Payaso del Circo.

FAUSTO:—Cleopatra y Escándalo en Familia.

NEPTUNO:—El Dilema de una Mujer y Mandalay.

RIVIERA:—Música y Mujeres y La Llama Revivida.

REGINA:—El Conde de Montecristo y Cartones.

RIALTO:—El Conde de Montecristo y Cartones.

PRADO:—Música y Mujeres y La Edad Dichosa.

TRIANON:—Una Noche de Amor y La Señora no se Opone.

AUDITORIUM:—Cleopatra y Dejada en Prtnda.

WILSON:—El Estigma Liberador y No se Juega con el Amor.

INGLATERRA:—El Estigma Liberador y No se juega con el Amor.

MODERNO:—La Casa de Rothschild y Molino Rojo.

OLIMPIC:—La Pasión de Vergie Winter y Stingaree.

MENDEZ:—Naná y La Mal Juzgada.

CUBA:—Cuesta Abajo y Música sobre las Olas.

ROJO:—Su Debut en Sociedad y Yo soy Susana.

LIRA:—Cuesta Abajo y Bolero.

ACTUALIDADES:—La Isla del Tesoro y Por Sendas Distintas.

UNIVERSAL:—Stingaree y As de Ases.

VERDUN:—La Prima Dona Sentimental y Volando Hacia Río Janeiro.

FLORENCIA:—No Queremos otro Padre y Un Beso en el Espejo.

BELGICA:—Enrique VIII y sus seis Mujeres y Su sino era Pecar.

VIOLETA:—Paddy por Equivocación y El Impostor.

MAXIM:—El Misterio de la Niebla y ¡Qué Semana!

LARA:—El Eterno Ensueño, Y Ahora Qué.

VIVES:—Mister X y La Cena de los Acusados.

MARAVILLAS:—La Buenaventura y Gente de Arriba.

ESMERALDA:—Aunque no Me Quieras y El Enemigo Público.

HOY CAMPOAMOR
Todo nuevo menos los
HAROLD LLOYD
"LA PATA del GATO"
-The CAT'S PAW- con
Una MERKEL - George BARBIER - Nal PENDLETON - Grace BRADLEX
EN TURNOS de 3½ - 5½ - 9½
EXITO SIN PRECEDENTES DEL MARAVILLOSO CONJUNTO MUSICAL!
ORQUESTA SONORA de EL SALVADOR
TANGOS, CANCIONES, CLASICOS, MARIMBA, INSTRUMENTOS TIPICOS.
PRECIOS
40¢ Antes de las 6½ • 50¢ de 6½ en adelante NIÑOS 20¢ TERTULIA 15¢

GACETILLAS

FAUSTO: ESTRENO DE «CLEOPATRA»

He aquí el monumental programa que «Fausto» ofrece hoy, día de lujo:

A las 3.30 y 6 de la tarde y a las 10 de la noche: «Cleopatra», la película del millón de dólares, orgullo de la cinematografía contemporánea, por Claudette Colbert, Henri Wilcoxon y otros valiosos artistas.

En la matinée y en los turnos de 5 de la tarde y 8.30 de la noche: «Escándalo en familia», estreno en Cuba, deliciosa comedia que interpretan, principalmente, Phillips Holmes y Sazu Pitts.

Como complemento magnífico se exhibirán deliciosas variedades.

Precios: hasta las 6.30, 20 centavos; después, 30 cts. Los niños, 15 centavos a todas horas.

Para el día primero de febrero ha sido señalado el estreno de «Encadenada». Protagonizan esta película excepcional Joan Crawford, Clark Gable, Otto Kruger y Stuart Erwin.

NEPTUNO: «EL DILEMA DE UNA MUJER»

A las 2.30, 5.30 y 9.30: «El dilema de una mujer», en la que actúa Kay Francis, secundada por Warren William y Jean Muir. Ella interpreta el role de una doctora en medicina a quien la naturaleza impedía disfrutar la felicidad de ser madre.

En la matinée y a las 8.30: «Mandalay». En este film la acompaña Ricardo Cortez. Se desarrolla en un ambiente exótico y encierra una trama de aventura y de misterio. Con estas dos grandes películas se exhibirán varios asuntos cortos, plenos de amenidad e interés.

Precios: 20 centavos hasta las 6 media; después 30 centavos. Los niños, 15 cts. a todas horas.

Febrero 8: nuevos precios: mayores 20 cts. siempre y niños 10 cts.

Sábado y domingo: «Cautivo del deseo», por Leslie Howard y Bette Davis.

RIVIERA: «MUSICA Y MUJERES»

Hoy, en las tandas elegantes de 5.15 y 9.45, se estrena la grandiosa producción producción musical interpretada por Ruby Keeler, Dick Powell y Joan Blondell, que se titula «Música y mujeres»; revista de asuntos mundiales; exhibiéndose la simpática comedia interpretada por Frank Mc Hugh, que se titula «Esta noche no, Josefina», y un cartón. A las 4.15 y 8.15, «La llama revivida», por William Powell.

Lunes 28: «El ángel del arroyo», por Carole Lombard.

Viernes 1: «Una noche de amor», por Grace Moore.

PAYRET: «MUSICA Y MUJERES»

Un éxito fué ayer la inauguración de la pantalla gigante, el sonido RCA y las grandes reformas que en el teatro «Payret» se hicieron. Hoy continúa en el cartel, en función continua desde las dos de la tarde, «Música y mujeres», de Dick Powell y Rubby Keeler con «El payaso del circo», colosal comedia de Joe R. Brown; y además los cartones «La fiesta de Santa Claus» y la variedad en colores «Así gusta trabajar».

Los turnos empiezan a las 2, 5 y 8.15 de la noche.

Precios: 20 centavos luneta, butaca y asiento de palco hasta las seis y media; y 30 cts. después. Niños, siempre 15 cts. Tertulia y paraíso, 10 cts. La empresa ha instalado neveras en luneta y tertulia, para que todos tengan agua fría.

REGINA: «EL CONDE DE MONTECRISTO»

Con la revista semanal Fox, empiezan hoy todos los turnos en el concurrido teatro de Galiano y Neptuno, y sigue el éxito de «El Conde de Montecristo», inmortal producción de la novela de Alejandro Dumás, interpretada por Robert Donat y Elisa Landi. Como es muy larga se exhibe solamente con los cartones «Nochebuena» y «El país de los gigantes».

Los precios: 15 cts. luneta hasta las 6.30 y 20 centavos después. Niños, 10 cts. Tertulia 10 cts.

Mañana: «El Conde de Montecristo».

ALHAMBRA: ESTRENO «EL VALLE DEL NUDISMO»

Los programas que confecciona la empresa regenteadora del teatro «Alhambra», no pueden ser superados por mucho esfuerzo de imaginación que se realiza. La velada de hoy, dividida en dos partes, está amenizada en su primera parte por la grandiosa revista nudista titulada «El valle del nudismo», obra original de Pepín Rodríguez que ha de causar verdadera expectación. En la segunda parte se reponerá «Por ahí no», la revista de Pepín y Vicentico. Alegran los finales de ambas partes las variedades: Isabelita España, la Estrella Azteca, Tanagra, y el trovador Salazar Ramírez. Todo el programa de esta gran velada sólo costará 30 centavos la luneta y 10 la tertulia.

PRADO: «MUSICA Y MUJERES»

A teatro lleno se estrenó ayer en «Prado», la más grandiosa de las películas musicales, «Música y mujeres», producción que entusiasma, deleita y fascina por la actuación maravillosa de Dick Powell, Rubby Keeler, Joan Blondell, Zasu Pitts, Guy Kibee, Hugh Herbert. Preciosas canciones y estupendos «shows», se exhibe hoy de nuevo en los turnos de 3.30, 6.30 y 9.30.

«La edad dichosa», preciosa producción con el bailarín Hall Le Roy, Rochelle Hudson y Patricia Ellis, y los cómicos Guy Kibee y Hugh Herbert, se exhibirá en los turnos de 2.15, 5 y 8.30. Se completa el programa con una comedia y una variedad.

TRIANON: «UNA NOCHE DE AMOR»

En la tanda de las 4: Leslie Howard en «La señora no se opone»; alfombra mágica, muñequitos y la grandiosa producción de Grace Moore y Tullio Carminati, titulada «Una noche de amor».

A las 8.30: «La señora no se opone».

En la tanda de 9.45: «Una noche de amor».

Mañana: últimas exhibiciones de «Una noche de amor» y «La señora no se opone».

Para el domingo se anuncia «Cautivo de su deseo», por Leslie Howard y Frances Dee.

Lunes, martes y miércoles próximos: «Cleopatra», la extraordinaria película de Cecil B. de Mille, interpretada por Claudette Colbert y otros artistas de valer.

AUDITORIUM: ESTRENO DE «CLEOPATRA»

Se estrena hoy en el hermoso coliseo de Calzada y D, en el Vedado, el maravilloso espectáculo que es obra maestra de Cecil B. de Mille, «Cleopatra», cuyo argumento es el relato de amor más bello jamás presentado en la pantalla; todo esto unido a los decorados cinematográficos más gigantescos y con un reparto de ocho mil almas; danzas exóticas y batallas a sangre y acero. Los principales personajes son Claudette Colbert (Cleopatra), Warren William (Julio César), Henry Wilcoxon (Marco Antonio). Se exhibe en los turnos de 5.15 y 9.45, con una revista y el cartón en colores «La gallina sabia». En tandas de 4 y 8.30, a petición de numerosas familias, «Dejada en prenda», por la encantadora chiquilla Shirley Temple.

RIALTO: «EL CONDE DE MONTECRISTO:

Los Artistas Unidos presentan en «Rialto» la bella obra de Alejandro Dumas: «El Conde de Montecristo» por Robert Donnat y Elisa Landi en 14 grandes actos y dura su proyección 2 horas por lo tanto solamente se exhibe con los cartones: «Noche Buena» y «El Paraíso de los Gigantes» de Mike. La Revista Semanal Fox.

Los precios: 20 centavos luneta y preferencia.

Mañana: «El Conde de Montecristo».

Domingo: Una gran matinée con «El Conde de Montecristo» y «Consejo a los Enamorados».

WILSON: «EL ESTIGMA LIBERADOR»

Belascoain y San Rafael, U-5863; 10 centavos de 1:30 a 6:30 y 15 centavos después, niños 10 centavos a todas horas.

Hoy, tarde y noche, la comedia «El Plomero Aprovechado» por Luisa Fazenda y el cartón «La Feria del Pueblo» y las super-producciones, «El Estigma Liberador» joya suprema por Diana Wynyard y Colín Clive; y «No se juega con el amor» por Lew Ayres y Ginger Rogers.

A las 5 p. m. «El Estigma Liberador» y «No se Juega con el Amor».

Mañana: «Mía serás» por Marion Nixon y Chester Morris; y «Vaya una Chica» de James Dunn y Claire Trevor.

Domingo: «Párese y Aplauda» comedia musical por Warner Baxter, y John Boles, y «El Poder de las Faldas» por Jack Holt y Jean Arthur.

INGLATERRA: «EL ESTIGMA LIBERADOR»

San Rafael y Consulado, M-5527; 10 centavos de 1:30 a 6:30 y 15 centavos después, niños 10 centavos a todas horas.

Hoy, tarde y noche, la comedia: «Zapateros a tus Zapatos» y el cartón «Pájaros Cantores» y las super producciones: «El Estigma Liberador» joya suprema por Diana Wynyard y Colín Clive y «No se Juega con el Amor» atracción especial por Lew Ayres, y Ginger Rogers.

A las 5 p. m. «El Estigma Liberador», y «No se juega con el Amor».

Mañana: «Mía serás» por Marion Nixon, y Chester Morris, y «Vaya una Chica» por James Dunn, y Claire Trevor.

Domingo: «Párese y Aplauda» de Warner Baxter, y John Boles, y «El Poder de las Faldas» por Jack Holt, y Jean Arthur.

MODERNO: «LA CASA DE ROTHSCHILD»

Sigue en las carteleras el magnífico programa Artistas Unidos, que tanto gustó al público en su estreno «La Casa de Rothschild», de George Arlis, Loretta Young. «Molino Rojo», de Constance Bennett y Franchot Tone; el cartón animado: «Sinfonías Tontas» y una instructiva Revista Mundial. Luneta hasta las 6:30, 10 centavos; después 15 centavos, niños 10 centavos.

Mañana: «La Isla del Tesoro» de Jackie Cooper, Wallace Beery. «Vida Nocturna», de Stan Laurel y Oliver Hardy. Domingo: Grandiosa matinée de 1 a 5. «La Isla del Tesoro». «La Isla del Misterio». «La Sombra Misteriosa». «Catastrófico» y «Metrotón». Lunes: Matinée extraordinaria.

OLIMPIC: «LA PASION DE VERGIE WINTERS»

Ningún programa mejora al que hoy presenta la Empresa del preferido cine «Olimpic» de Avenida de Wilson y B, en el Vedado, teléfono F-6253, dotado de las mayores comodidades y tempertura. Hasta las 6:30 mayores 15 centavos y despues 20, niños y tertulia a todas horas 10 centavos. En tandas de 6:30 y 8:30: Revista y Comedia. Soberbia producción: «Stingaree» de Richard Dix e Irene Dunne. A las 5:15 y 9:45 comedia y Variedad. Sorprendente, maravillosa y muy valiosa super-joya «La Pasión de Vergie Winters» de Ann Hardy y John Boles. Mañana: «La Sangre Llama» y «El Dilema de una Mujer».

MENDEZ: LA GRANDIOSA FILM «NANA»

Para hoy anuncian las carteleras del simpático «Méndez» de Santa Catalina y Juan Delgado en Santos Suárez dos soberbias películas en tanda y noche, de argumento muy interesante y valioso. Da comienzo con Comedia y Cartón. Suntuosa y bella cinta: «La Mal Juzgada» de Maurice Sullivan. Portentosa super-excelsa joya, basada en la novela de Emilio Zola: «Nana» por la estrella rusa Ann Sten. Mañana: «Consejo a los Enamorados» y la monumental producción: «El Conde de Montecristo».

CUBA Y ROJO: DOS GRANDES FILMS

En el «Cuba» de la calle Suárez y Corrales, con las mayores comodidades, buena proyección y sonido, se exhiben dos grandes películas. Tanda de las 5 y noche 8:15 con Revista y Cartón. Suntuosa y bella joya: «Cuesta Abajo» de Carlos Gardel y Anita Campillo. Soberbia producción «Música Sobre las Olas» de Bing Crosby y Carole Lombard. Mañana: «Alma de Médico» y «La Cena de los Acusados».

En el «Rojo». Para hoy, en tanda y noche, ha seleccionado la empresa de este concurrido y simpático cine, un programa muy atractivo. Comienza con Comedia y Variedad. Valiosa y muy interesante producción: «Su debut en Sociedad» de Gene Raymond y Frances Dee. Magistral super-joya: «Yo soy Susana» de Lilian Harvey y Gene Raymond. Mañana: «Nueva Aurora» y «La Cena de los Acusados».

LIRA: «CUESTA ABAJO» Y «BOLERO»

Será objeto de otro lleno en el «Lira», la exhibición de estas dos monumentales películas de argumentos incalculables. En función corrida desde las dos de la tarde y noche a las 8:15 Comedia y Variedad. Preciosa, interesante super-joya con bellas canciones y exquisita música: «Cuesta Abajo» por el rey del tango argentino Carlos Gardel. Estupenda producción de gran lujo y acción: «Bolero» de George Raft. Mañana: «La Isla del Tesoro» y «El Pecado de Madelón Claudett».

ACTUALIDADES: «LA ISLA DEL TESORO»

Cuenta este gran coliseo de la calle de Monserrate, con la exhibición de dos monumentales películas muy valiosas por su argumento y la interpretación de sus artistas. Función a las dos y noche a las 8:15 con comedia, variedad y revista. Interesantísima superproducción «La Isla del Tesoro» de Wallace Beery. Soberbia cinta «Por sendas distintas» de William Powell y Mirna Loy. Mañana: «La Isla del Tesoro» y «Las mujeres en su vida». Domingo: «La última senda», «La Isla del Tesoro» y «El misterio del correo aéreo».

UNIVERSAL: «STINGAREE»

Inmejorable programa presenta a su numeroso público este cómodo, alegre y simpático cine, con su gran equipo sonoro y buena proyección. Función de 1 a 6 y de 6.30 a 11 con dos preciosas comedias. Sensacional cinta de intensas emociones «As de ases» de Richard Dix. Monumental producción de mucha acción y argumento valioso «Stingaree» de Richard Dix e Irene Dunne. Mañana: «Hips, Hips Hooray» y «Stingareee». Domingo, un extraordinario programa de mucha sensación.

VERDUN: «LA PRIMA DONA SENTIMENTAL»

Anuncian para hoy las carteleras del teatro más ventilado de la Habana, el preferido por todos, «Verdún», siempre atento a satisfacer al público con las mejores películas. En todos los turnos preferentes se pondrá la bonita joya por Zazu Pitts titulada «La prima donna sentimental»; también se pondrá la bonita cinta «Volando hacia Río Janeiro», por Dolores del Río y Gene Raymond, revistas, cartones y comedias. Los precios serán como de costumbre: matinée y tanda, 5 centavos todos; por la noche, mayores 10 centavos, niños 5 centavos. Mañana: «La cena de los acusados. Jueves 31 homenaje al popular Alberto Aroche, el divo de la voz de oro.

FLORENCIA: «NO QUEREMOS OTRO PADRE»

En tanda de las 5 y noche a las 8.15 serán exhibidas en el popular y confortable cine «Florencia» de San Lázaro y San Francisco, dos interesantes películas de argumentos muy interesantes. Da principio con comedia y variedad. Regia y exquisita film «Un beso ante el espejo» de Nancy Carroll. La comedia «Tal padre tal hijo». Magistral producción «No queremos otro padre» de Adolphe Menjou. Mañana: «Gente de arriba», «El dilema de una mujer» y «El tesoro del pirata».

BELGICA Y VIOLETA: GRAN PROGRAMA

En el «Bélgica». Este magnífico cine está equipado con un perfecto sonido y clara proyección, el mejor confort y temperatura. Para hoy en tanda y noche se ha seleccionado dos portentosas películas. Comienza con Comedia y Variedad. Lujosa e histórica como interesante super-producción: «Enrique VIII y sus seis mujeres» de Charles Laugthon. Soberbia joya: «Su sino era Pecar» de Loretta Young. La divertida comedia: «Al Toque de Alarma». Mañana: «El Gato y el Violín» y «Una noche en Stambul».

En el «Violeta». La empresa de este simpático y concurrido cine, ha combinado para hoy, en tanda y noche, uno de sus mejores programas. Comenzando con Comedia y Variedad. Regia y bella producción: «Paddy por Equivocación» de James Cagney. Interesante film: «El Impostor» de Juan Torena. Mañana: «Granaderos del Amor» y «La Ley del Talión».

NOTAS

HAROLD LLOYD EN «LA PATA DEL GATO» EN CAMPOAMOR

Harold Lloyd regresa hoy a la pantalla en una obra perfecta, «La pata del gato», una película para todos los públicos, diferente al género de comedias hasta ahora presentado por Harold. En ella todo es nuevo, menos los clásicos espejuelos. Este cómico artista, cree que el resultado de «La pata del gato» dirá si su prolongada ausencia de la pantalla ha disminuido en algo su popularidad Esta es una época vertiginosa, nos dice él, todo pasa con una rapidez asombrosa y la gente olvida fácilmente, pero yo tengo la esperanza al menos, de que la ausencia haya aumentado todo el cariño... Esto es, si el cariño era sincero.

La empresa del «Compoamor» tiene 2.000 caretas de Harold Lloyd y la misma cantidad de espejuelos para repartir entre los primeros 2,000 niños que asistan a las exhibiciones de «La pata del gato», película que permanecerá en el cartel hasta el próximo lunes.

En los turnos de 3:30, 5:30 y 9:30 volverá a presentarse en el escenario la Orquesta Sonora El Salvador, magnífico conjunto artístico, que entre otros números de su programa, ofrecerá La Danza de las Horas de la Gioconda. Debido al largo metraje que tiene la cinta «La pata del gato» no se exhibirá sino solamente acompañada del Noticiario de sucesos mundiales.

El martes: «El terror vuelve», una película misteriosa, de argumento emocionantísimo con Mary Astor, Lyle Talbot, John Halliday, Frank McHugh y Robert Barrat.

SUNTUOSA PRODUCCION WARNER EN EL ENCANTO

Hasta el próximo domingo seguirán las exhibiciones de la producción Warner, «Madame Du Barry», cuyo lujo de presentación es fastuosísimo y resulta uno de los detalles sobresalientes de esta obra en que Dolores del Río se ha consagrado. Con esta simpática artista actúan también Victor Jory, Reginald Owen, Verre Teasdale y Anita Louise.

El lunes, día festivo, comienzan las exhibiciones de «Caravana de bellezas». Un barco lleno de mujeres, música y amor, tal es lo que nos ofrece la graciosísima comedia Metro «Caravana de bellezas», en la que a bordo de un gran trasatlántico se nos cuenta la novela de múltiples romances que ocurren entre la frivolidad de un grupo de colegialas que emprenden esa travesía para aprender y se convencen de que la juventud se ha hecho sólo para amar. En esta cinta se presenta el nuevo bailable titulado «El Carlo», que será lo que la buena sociedad habanera estará bailando en breve en todos los salones. No se trata de nada extravagante ni lleno de contorsiones, sino de un rítmico baile clásico en su aspecto de bailable de salón. Un conjunto de jóvenes artistas y el conjunto de bellas muchachas de la Metro son los principales intérpretes de esta cinta que será muy del agrado de todo el público.

Se acerca el estreno de «Grandes ilusiones», drama basado en la novela de Charles Dickens y cuya acción es movidísima y de inusitado interés.

REAPARICION DE BLANCA BARCENAS EN EL MARTI

Después de una pequeña ausencia, vuelve esta noche a reaparecer en la escena del «Martí», Blanca Bárcena, con la comedia revista de Carlos Robreño y Rodrigo Prats: «Las Pepillas», con nuevos cuadros. Su reaparición será a las 10 y 30.

A las 8 y 45: «El cuarto de hora», zarzuela de Armando Bronca y Manuel Sánchez de León, con música de los maestros Jaime y Rodrigo Prats.

El martes 29: Homenaje a Julita Muñoz. Estreno de la revista de palpitante actualidad, original de Carlos Robreño, con música del maestro Rodrigo Prats, titulada «Las tres estrellas». Estreno del duetto de Agustín Rodríguez, titulado: «Si el viejo pudiera» interpretado por el primer acto Regino López y Julita Muñoz. Además tomarán parte Hermanas Pérez Caro y su show mexicano y la soprano ligero Mercedes Girón.

RITA MONTANER EN EL PRINCIPAL DE LA COMEDIA

La genial artista estudia con ahinco las canciones que ofrece en su primer concierto en el «Principal de la Comedia» el próximo domingo a las 10 y 30 de la mañana. En dicho programa figuran cuatro canciones que se cantarán por primera vez ante este público. Rita Montaner se haya actualmente en el período más vigoroso de su carrera. El público que la ha aplaudido tantas veces encontrará una artista llena de gloria y de fuerza, y aún cuando ha alcanzado ya los más nutridos aplausos de este público, gozará de nuevo estruendosas ovaciones. El público guardará un agradable recuerdo de este concierto que nos ofrece Rita Montaner, la sin par canzonetista criolla, aplaudida en París, Madrid y Buenos Aires. Los autores de las canciones que amenizan el programa son los más aplaudidos de nuestro teatro vernáculo. Rita Montaner será vestida por la casa Ismael Bernabeu.

Separe sus localidades a tiempo pues es seguro, como se dice en el lenguaje teatral ¡que se acabará el papel.

Los precios son: luneta $1.00, butaca numerada 60 centavos y sin numerar 40 cts. Llame al teléfono A-6737.

NACIONAL — HOY Desde las 3½ — Shirley TEMPLE, Gary COOPER, Carole LOMBARD en "AHORA y SIEMPRE" -NOW and FOREVER- — 40 y 50¢
NEPTUNO — HOY Desde las 2½ — KAY FRANCIS en DOS GRANDES PELICULAS "EL DILEMA de una MUJER" y "MANDALAY" — 20 y 30¢
FAUSTO — HOY Desde las 3½ — CLAUDETTE COLBERT en "CLEOPATRA" y "ESCANDALO en FAMILIA" con Phillips HOLMES y Zasu PITTS — 20 y 30¢
LUNES 28 "DONDE LOS PECADORES SE CITAN" — MIERCOLES 30 "VIVAMOS OTRA VEZ"!

MUSICA Y MUSICOS

TRIUNFOS DE JORGE BOLET

A los obtenidos en sus presentaciones con las Orquestas Sinfónica y Filarmónica de esta capital y con la Sinfónica del Instituto Curtis de Filadelfia en donde se graduó en junio pasado, Jorge Bolet el joven y verdaderamente genial pianista cubano, acaba de alcanzar uno más obteniendo una beca del actual Gobierno para continuar sus estudios en el extranjero, pese a que su pasaporte diplomático hace saber que «realiza una comisión honoraria para llevar a cabo planes en pro de la difusión de la música cubana».

No dudamos que Bolet ha de aprovechar la oportunidad que se le presenta en acrecentar más y más su bagaje musical en las grandes capitales europeas, particularmente en Alemania y Austria, cuna de grandes músicos y países eminentemente musicales.

Por cierto que el gesto del Gobierno cubano que preside el coronel Carlos Mendieta ha sido comentado muy favorablemente en el periódico «Philadelphia Inquirer» de diciembre 13 pasado y últimamente en «Musical América» del 10 de este mes.

Después de hacer memoria acerca de los estudios de Bolet y su presentación en Cuba el año pasado, así como con la Orquesta del Instituto Curtis en Carnegie Hall bajo la dirección de Fritz Reiner, Victor Henderson da a conocer las declaraciones de David Saperton con quien Bolet ha estudiado durante siete años en el Instituto Curtis, que dicen textualmente:

«Considero al Sr. Bolet como pianista de sobresalientes cualidades, que posee al mismo tiempo un carácter realmente admirable. Estimo a Bolet como una de las luminarias musicales del futuro. Tiene algo muy personal, un mensaje muy suyo que ofrecer a la música. Creo que está en primera línea entre los talentos jóvenes del día. Además, demuestra gran talento para la composición como lo tiene para el piano.»

Jorge Bolet recibió el grado de Bachiller en Música en el Curtis Institute en junio del año pasado.

Tiene en su repertorio una docena de conciertos para ser acompañado por orquesta y diez programas distintos para recitales que representan no sólo a los clásicos sino también a los modernos, tales como de Falla, Rachmaninoff, Ravel, Prokofieff, Godowsky y otros.

Lo que decíamos hace días, lo seguimos confirmando.

Nuestros artistas de la Música, son los que casi continuamente colocan el buen nombre de Cuba en alturas de prestigio.

N. B.

«PROSTITUCION» EN EL PRINCIPAL

En breve temporada final de la gran actriz Eugenia Zúffoli el el teatro «Principal de la Comedia» será cubierta con los grandes éxitos de su fecunda temporada de alta comedia en la que tantos aplausos ha conquistado de sus innumerables admiradores que siempre han encontrado en ella una artista de primera calidad.

Hoy en la función nocturna que como de costumbre comenzará a las 9 y 30, subirá al palco escénico «Prostitución», la formidable obra de Fernández Ardavín en la que Eugenia Zúffoli realiza una de las notables creaciones de su carrera artística.

«Prostitución» es la obra que más sensación ha producido en esta ciudad, llevando centenares de espectadores a todos aquellos lugares donde ha sido montada, no tan sólo por la valentía que su anécdota encierra sino por la agilidad de su diálogo y la emotividad de sus escenas.

Sólo 50 centavos es el precio fijado a la luneta numerada, 40 cts. las butacas numeradas de 1ra. y 2da. fila, y 30 cts. el resto sin numerar.

TRIUNFA «AHORA Y SIEMPRE» EN EL NACIONAL

Justo es reconocer que «Ahora y siempre» ha triunfado en el «Nacional». Por la emotividad de su argumento, por la justeza de interpretación y por sus valores cinematográficos, el público y la crítica han tenido para ella sus mejores y más sinceros elogios. Gary Cooper y Carole Lombard, viviendo los papeles principales de la magnífica obra, ratifican su brillante ejecutoria cinematográfica. Shirley Temple, la chiquilla maravillosa, alcanza un insospechado grado de genialidad. Proclamar este «film» como uno de los más meritorios de la temporada, es no más que darle la calificación que merece.

Hoy cubre el cartel del «Nacional», en todos los turnos, desde las 3 y 30 hasta las 11 y 30, «Ahora y siempre». La preceden encantadoras variedades. Regirán los precios de todos los días: 40 centavos hasta las 6 y 30; después 50 centavos; los niños 20 centavos a todas horas.

Para el lunes 28, día de fiesta nacional, se prepara la exhibición inicial de «Donde los pecadores se citan», película en que reaparecen, juntos otra vez, Clive Brook y Diana Wynyard. La brillante pareja de «Renovemos el amor», interpreta con acierto esta finísima comedia, abundante de situaciones regocijadas y rica de emoción humana.

El estreno de «Vivamos otra vez», por Fredric March y Ann Sten ha sido para fijado para el miércoles 30, fecha que será inolvidable para el cinéfilo habanero.

HOY HASTA EL DOMINGO 20 y 30¢
"CLEOPATRA"
con Claudette Colbert
TEATROS AUDITORIUM y FAUSTO

M.E.C.D. 2016

GRIPE

¿Está Ud. sintiendo los primeros síntomas de las Gripe? Tome inmediatamente este famoso

PRODUCTO BAYER

En un 2 x 3

Ud. consigue alivio tomando dos tabletas de

FENASPIRINA

apenas sienta los primeros síntomas (estornudos, escalofríos, malestar, dolor de cabeza). Y repitiendo la dosis cada tres o cuatro horas, en poco tiempo volverá a sentirse bien.

FENASPIRINA — 20 TABLETAS DE 0,3 gr. Aspirina + 0,2 gr. Fenacetina — BAYER

BAYER

CONTRA RESFRIADOS Y GRIPE

Información Telegráfica del Interior de la Isla

POR NUESTROS CORRESPONSALES A TRAVES DEL HILO DIRECTO DEL «DIARIO»

PINAR DEL RIO

20.000 ARROBAS DE CAÑA QUEMADA

PINAR DEL RIO, enero 24. DIARIO. Habana. Veinte mil arrobas de caña fueron quemadas antier en la colonia Morán, Taco-Taco, Término Municipal de San Cristóbal. La caña quemada, según se afirma era propiedad de la Secretaría de Agricultura.— GUILLERMO RODRIGUEZ, Corresponsal.

UNA RIÑA POR UN GALLO FINO

RANCHO VELOZ, enero 24. DIARIO. Habana.—El soldado del Ejército Constitucional J. Legorburo y el policía Municipal Hernández, con motivo de una diferencia por un gallo fino sostuvieron una riña en plena vía pública. Los compañeros de ambos intervinieron, controlando a los contendientes, que fueron asistidos de leves lesiones. SARABIA. Corresponsal.

PIDEN UN CREDITO PARA LAS OBRAS DE UNA CARRETERA

CONSOLACION DEL NORTE, enero 24, DIARIO. Habana. Los señores Francisco Corrales, Higinio González y Vidal Calzada, que integran la Comisión «Pro-Carretera de Consolación del Norte a San Vicente, se dirigen al Presidente de la República y Secretario de Obras Públicas, en representación de todas las clases comerciales e industriales, pidiéndoles la concesión de un crédito para dicha obra.

La llegada a ésta de los ingenieros Enrique Castells y Francisco García para hacer estudios sobre esa vía, ha hecho que renazca la esperanza de obtener lo que tan justamente pide el pueblo. SANCHEZ. Corresponsal.

POR EL ADEUDO DE LOS ALQUILERES SUPRIMIRAN LOS SERVICIOS AL ESTADO

PINAR DEL RIO, enero 24.—DIARIO. Habana.—Numerosos propietarios de casas escuelas de esta ciudad, propónense suprimir los servicios al Estado, por adeudarles varias mensualidades, por concepto de alquileres.

LA TEMPERATURA

Desde anoche la ciudad pinareña está bajo la influencia de una intensísima ola fría, habiendo bajado la temperatura extraordinariamente.—**Guilelrmo Rodríguez.**

FALLECIO UN ESPAÑOL LABORIOSO Y DISTINGUIDO

GUANAJAY, enero 24, DIARIO. Habana.—Manuel Márquez, español que residía en esta villa desde hace unos cincuenta años, y donde constituyó un hogar respetabilísimo, ha fallecido hoy. El sepelio se efectuará mañana esperándose que resulte una grandiosa manifestación de duelo.

El fallecimiento del señor Manuel Márquez ha causado general consternación. CORRESPONSAL.

COBRA NUEVO IMPETU LA EPIDEMIA DE PALUDISMO EN VARIAS ZONAS DE CEILAN

COLOMBO, Ceylán, enero 24. (Cablegrama especial de la Agencia Havas para DIARIO DE LA MARINA.) La epidemia de paludismo que estaba decreciendo en los últimos diez días, ha vuelto a cobrar ímpetu en algunas regiones, adoptando las autoridades todas las disposiciones para aislarla en los nuevos focos, evitando se extienda al resto de la isla.

HABANA

ENTREVISTA DEL SUPERVISOR Y EL TESORERO DEL AYUNTAMIENTO CON EL COMANDANTE MARINE EN COLUMBIA

MARIANAO, enero 24. DIARIO. Habana.—En horas de la tarde de ayer se personaron en el Campamento de Columbia con el fin de entrevistarse con el coronel F. Batista, el Supervisor Militar de Marianao, teniente Juan J. Ravelo, y el Tesorero del Ayuntamiento señor Antonio Rodríguez, los que fueron atendidos por el comandante Mariné por no estar en sus oficinas el coronel, según informes que recogimos la entrevista giró sobre los últimos acontecimientos ocurridos en Marianao.

LOS INSPECTORES MUNICIPALES FUERON CITADOS POR RAVELO

El teniente Ravelo, Supervisor del Término, citó para su despacho en la Jefatura de Policía a los inspectores del Ayuntamiento de Marianao, con los que trató sobre una denuncia formulada por Mora Lobos, que dijo ser empleado de un departamento del municipio, a fin de que si continuaba exigiendo al comercio que pagara sus adeudos al municipio le pondrían una bomba y le darían a tomar palmacristi. Por investigaciones practicadas se ha podido saber q. los autores fueron algunos inspectores. Mora Lobos, recibió un anónimo firmado por KKK 878, X y que su ataúd estaba hecho.

BAIZAN EN COLUMBIA

El Gobernador de la Provincia señor Celestino Baizán estuvo en Columbia para conferenciar con el coronel Batista, pero no le fué posible por no encontrarse en sus oficinas el Jefe del Ejército, fué atendido por el comandante Mariné, esta visita se asegura que fué hecha para tratar asuntos del Alcalde de Marianao.

DECLARACIONES DEL SUPERVISOR

El teniente Ravelo, desea hacer públicas sus manifestaciones de que no aceptaría la Alcaldía de Marianao, que ese puesto está indicado para un civil y no para un militar, que solamente iría allí cumpliendo una orden superior, lo que hace público para desvirtuar los rumores de que si fuera suspendido de empleo y sueldo el Alcalde Pedro Varela, el sería quien ocuparía la Alcaldía.

DESPUES DE COMER LE AMENAZARON

Julio Blandino Rodríguez, vecino de Santa Catalina 12, denunció a la policía que en el kiosco q. tiene en la calle Real y Boquete se le presentaron varios individuos, los que después de comer y tomar cerveza se montaron en el auto 631, al tratar de cobrarles el importe de la comida y la cerveza éstos le amenazaron con revólveres diciéndole que no le pagaban, marchándose.

NARCOMANA PIDE SU INGRESO. MARIEL

Teresa Carriga Suárez, de 40 años, vecina de Martí 41 en este Término, se personó en la Jefatura de Policía, pidiéndole al sargento Angel García que le trasladara al Mariel para ser curada del vicio de la drogas. Fué reconocida por el médico de guardia en la casa de socorro comprobando se trataba de una narcómana, dándose las órdenes para que sea trasladada al Lazareto del Mariel.

TRES INGENIEROS INSTRUIDOS DE CARGOS

El doctor Martínez Bandujo, Juez de Instrucción, instruyó de cargos en el día de hoy a los ingenieros de la Compañía Cubana de Electricidad, León Labrid, Andrés Lore, y Gabriel Tarajano los que según investigaciones efectuadas por las autoridades son en parte responsables de la muerte del obrero Fernando Suárez Solís, que perdió la vida trabajando en la calle de Pluma y Navarrete, al ser electrocutado.

UNA COPIA DEL AUTO DE PROCESAMIENTO DEL ALCALDE VARELA REMITIDA AL GOBIERNO DE LA HABANA

Hoy le fué enviada por el Juzgado una copia del procesamiento del Alcalde Municipal de este Término señor Pedro Varela al Gobernador de la Habana.

SERA SUSPENDIDO DE EMPLEO SUELDO

En los pasillos del Juzgado se rumoraba insistentemente que hoy será probablemente suspendido de empleo y sueldo el Alcalde de facto, Pedro Varela. A. MARTINEZ, Corresponsal.

MATANZAS

COMENZO A MOLER EL CENTRAL «ESPAÑA»

MATANZAS, enero 24.—DIARIO. Habana.—Hoy comenzó la molienda el Central «España» ubicado en el Perico.

INCENDIO DE CAÑAVERALES

Se quemaron hoy, ochenta mil arrobas de caña, en la colonia «Tres Marías», del término de Manguito, propiedad del señor Ramón Sardiñas, siendo detenido como presunto autor un individuo de apellido Saavedra. También se quemaron importantes cantidades de caña, en las fincas «San Pablo» y «Santa Isabel», propiedad del Central «Tinguaro», desconociéndose la ascendencia de las mismas, estimándose el incendio intencional, sin que hasta ahora existan detenidos.

AHORCADO

En el interior de su domicilio se privó de la vida ahorcándose, en Manguito, Adriano Godínez, ignorándose el motivo que le llevó a tomar tal resolución.—**Lovio,** Corresponsal.

SANTA CLARA

INGRESO EN EL VIVAC POR AMENAZAS

SANCTI SPIRITUS, enero 24.—DIARIO. Habana.—Anoche a las 11, al pasar el vigilante Oscar Carbonell Betancourt, por frente al Hotel «Los Palacios», sintió voces de auxilio que partían del interior del Hotel, por lo que procedió a indagar lo que pasaba, encontrando en la cocina a José López, cuyas demás generales se ignoran, el cual con un cuchillo había amenazado a Manuel Valdés Medero, manifestándole que se encontraba allí escondido por tener hambre. Fué conducido a la Jefatura de Policía, de donde fué remitido al Vivac, a disposición del Juzgado de Instrucción. Elógiase la actitud del vigilante Carbonell. — **Serra Carbonell,** Corresponsal.

CAMAGUEY

JUICIO CONTRA CHARADISTAS SUSPENDIDO

CAMAGUEY, enero 24. DIARIO. Habana.—El Correccional suspendió hoy nuevamente el juicio contra Martín Fox y Oscar Echemendía, banqueros de «Charada».

UNA AUTOPSIA

En la tarde de hoy se le practicó la autopsia al cadáver de Maximiliano Galindo Rivero, quien se ahorcó anoche en los servicios sanitarios del Vivac, utilizando un pañuelo. LECHUGA. Corresponsal.

Crónica Habanera

(Continuación de la Pág. CINCO)

EN LA PARROQUIA DEL VEDADO

SILVIA HERNANDEZ GARCIA

En un marco de distinción y elegancia, se llevó a efecto anoche, en la iglesia parroquial del Vedado, la boda de la bellísima señorita Silvia Hernández García, con el joven Roberto Suárez y Bustamante.

La ceremonia, celebrada a las nueve y media, se vió favorecida por una concurrencia en extremo numerosa.

Lucía aquel templo, un magnífico adorno floral, en el que hicieron derroche de arte y gusto los artistas de la «Casa Trías», el siempre acreditado jardín de la calle 12.

Cerca de la hora fijada en las invitaciones, hizo su entrada en el templo la señorita Hernández García.

Eu airosa figura, llena de gracia y gentileza, se realzaba con una tollette preciosa, obra del exquisito Ismael Bernabeu, inspirado en el modelo «Pour toi» de J. Lanvin.

Estaba interpretada en satín flamisol y llevaba una original «coiffure» sosteniendo el vaporoso velo de tul ilusión.

El ramo de mano, con la firma de Trías, era de última novedad.

Fueron padrinos, el joven Manolo Suárez Bustamante, hermano del novio, y la señora Francisca García viuda de Hernández, madre de la novia.

Testigos por ella, los señores José Manuel Muiño, Raúl Hernández Cayro y Agustín Abadía.

Y por él, los doctores Adolfo G. de Bustamante, y Mario A. Cuervo, y el ingeniero Rodolfo Martínez.

Ante el notario, doctor Rafael Martínez Prieto, tuvo efecto el miércoles la boda civil.

(Continúa en la página NUEVE)

Suprima Vd radicalmente sus dolores de cabeza

Este remedio NATURAL cura todos los trastornos de mismo origen.

SUS dolores de cabeza son la consecuencia de esta peligrosa pereza intestinal, a la que casi todo el mundo está sujeto, y que trae consigo las más graves perturbaciones: fatiga, insomnios, almorranas, gramos, ataques de gota.

No tiene Vd. más que un medio para reeducar sus intestinos naturalmente, asegurando la desintoxicación total de su organismo y suprimiendo los desórdenes que provoca: tome Vd Te Franklin.

Muy agradable de beber, el Te Franklin le librará de sus jaquecas, aún sean crónicas.

Procúrese hoy mismo este maravilloso producto natural. Es una nueva salud que Vd. compra para mañana.

De venta en todas las Farmacias.

HAGA VD. UN ENSAYO GRATUITO

Pida Vd hoy mismo una muestra gratis de TE FRANKLIN al Farmacéutico depositario:
DROGUERIA DE JOHNSON
Obispo 30 - HABANA

TE FRANKLIN

VENTA "PRE-BALANCE"

Un nuevo ciclo de excepcionales oportunidades se abre en "LA FILOSOFIA" con la venta

PRE-BALANCE

que iniciamos mañana, sábado.

Todos los departamentos en plan acelerado de aligeramiento de mercancías, necesario para llegar a la toma del inventario con la menor cantidad posible de existencias.

Venga mañana, sábado, a

LA FILOSOFÍA

El pleito que se debate en la Colonia Española de Cienfuegos a través de un acta notarial

En ésta se detalla todo lo sucedido en la última de las juntas celebradas, comprobándose que se ajusta a la más estricta verdad nuestro corresponsal Sr. García

Nuestro corresponsal en Cienfuegos, señor Obdulio A. García, ha venido informando a los lectores del DIARIO en torno al problema existente en el seno de la Colonia Española de dicha ciudad, como una derivación de las divisiones surgidas entre directivos y asociados. Como quiera que las informaciones del estimado compañero han querido ser desvirtuadas en otros periódicos, el señor García nos ha hecho envío de una copia de acta notarial, por la que se comprueba que sus informaciones se han ceñido estrictamente a la realidad de los hechos.

Dicha acta dice así:

«En la ciudad de Cienfuegos a veinte de enero de mil novecientos treinticinco, previamente requerido por los socios, señores Hortensio Barros Mesía, natural de España, ciudadano español, mayor de edad, del comercio y vecino de esta ciudad, y Juan Ramón González y del Cueto, natural de España, ciudadano español, mayor de edad, del comercio y vecino de esta ciudad; ambos casados, me constituí yo, el Notario, en la Sociedad Casino Español de esta ciudad, para que, en mi carácter de Notario, levante acta de la constitución de la Junta General del domingo pasado; en su consecuencia, yo, doctor Bartolomé Cortés Lara, Notario de esta ciudad, presente en el Salón de Sesiones de dicha sociedad, donde se celebra dicha Junta, que fué presidida por el señor Juan Ramón González y del Cueto, de acuerdo con lo dispuesto en el artículo diecisiete del Reglamento, Eusebio Sureda y Vitlloch, como Tesorero; José Díaz Pardo, fungió de Secretario, a petición unánime de la Junta, figurando, también, en la Mesa los señores Román García Cantelí, Lorenzo Rumaga Pumarejo, Benigno López Vázquez, Antonio Camiño Bermúdez, Luis Bada Roza, Hortensio Barros Mesía, José Arcos Lombó, José Menes Flores y Urbano Menéndez Menéndez, todos cuyos señores ocuparon la Mesa por ausencia del Presidente efectivo, señor Ramón Alvarez Menéndez y Manuel González Lindea, Presidente de la Sección de Recreo e Intereses Generales, y por haberse retirado de la Secretaría, el señor Jerónimo San Juan, y dejado de continuar como Secretario. También ocupó un lugar en la Mesa el Delegado del Gobierno Provincial, por haber sido requerido por la Directiva, el señor Pedro Martínez y Martínez, y, también, en representación de las autoridades locales, el señor Leonardo Cortés Lara, de la Sección de Investigación. Abierta la Sesión por el señor Presidente, le fué concedida la palabra al señor Eloy Margañón y González, quien propuso la alteración de la orden del día en el sentido de poder hacer proposiciones generales, lo cual se acordó por mayoría, aprobándose dicha proposición; el señor Manuel Alvarez y Rodríguez solicitó la palabra, la que le fué concedida y propuso que la Junta General acordara o no si se aprobaba la Candidatura número cuatro, única presentada; la Junta, por mayoría, la rechaza y, también, por mayoría se interesa la renuncia en pleno de la Directiva actual y en su consecuencia los miembros de la Directiva aquí presentes, presentan ante la Junta su renuncia, la que fué aceptada y se acuerda, de conformidad con lo propuesto por los señores Alvarez y Margañón, nombrar una Junta de Gobierno; el señor San Juan solicitó la palabra y lo que propuso fué rechazado por mayoría; el señor Margallo en el uso de la palabra, propuso que se nombre una Comisión para que vaya a solicitar la renuncia de los Directivos ausentes y que no han tenido la oportunidad de presentarla en este acto; el señor San Juna prpuso que el señor Alvarez Margallo forme parte de esa Comisión; el señor Celso Pérez hace aclaraciones respecto al Sanatorio de la Colonia Española y fué muy aplaudido; en este estado comparece el señor Herminio Gutiérrez, que forma parte de la Directiva, quien, también, renunció ante la Junta; el señor Presidente interesa se nombre la Comisión propuesta por el señor Margallo; el señor Margañón propone que no se nombre tal Comisión para evitar dilaciones; se acuerda, en vista de ambas proposiciones, por la mayoría de la Junta, nombrarse la Comisión que se acordó fuera integrada por los señores Calixto Gutiérrez, Pedro Aurre, Francisco Díaz, Manuel Alvarez Rodríguez, Inocencio Ansola, Prudencio Lobato, Daniel Méndez, Manuel García Riera; acto seguido se procedió a darle lectura a la lista confeccionada de la Junta de gobierno, la que fué aprobada por mayoría, íntegramente, y que es la siguiente: señor Esteban Cacicedo Torriente, Francisco Redondas Alonso, Eusebio Sureda Vitlloch, Victoriano López Ontañón, Calixto Gutiérrez Gutiérrez, Florentino Pardo González, Juan R. González, Ramón García Cantelí, José Díaz Pardo, Benigno López Vázquez, Manuel Alvarez Rodríguez, Hortensio Barros Mecía, José A. García González, Luis Bada Roza, Urbano Menéndez Menéndez, Antonio Camiño Bermúdez, Juan Falla Gutiérrez, Antonio Fernández Romero, Robustiano Arias Alvarez, Amador González Moscoso, José Arco Lombó, Lorenzo Rugama Pumarejo, Julio Montero Cabo, Federico Pelayo Maza y Paulino García García en el orden transcrito del uno al veinticinco; el señor Margallo explica su voto en contra; el señor Manuel Alvarez propone que la Junta de gobierno convoque a elecciones generales para que éstas tengan lugar el último domingo de marzo del corriente año, lo cual fué aprobado por mayoría; por algunos socios se habló de la modificación del Reglamento, no tomándose acuerdo sobre ello; el señor Hortensio Barros propone que la Asamblea se ponga de pie, en señal de sentimiento, por la sensible muerte del señor Heriberto Fernández, que en la sesión pasada estuvo presente; el señor Manuel Alvarez pidió diversos aplausos para personas y entidades merecedoras a ellos, que fueron tributados. Y no teniendo nada más digno de consignar por haberse terminado la sesión, doy fin a esta acta, que leí íntegra a los requirentes, por renuncia al derecho de hacerlo de por sí de que fueron advertidos, y encontrándola conforme se ratifican en su contenido y firman conmigo el Notario de todo lo cual doy fe, así como de que con la aprobación de todos se hicieron las siguientes salvedades: (siguen salvedades).— Juan R. González, Hortensio Barros, doctor Bartolomé Cortés.

Concuerda bien y fielmente con su original que bajo el número de orden con que encabeza se encuentra en el protocolo corriente que durante el presente año se forma, por la Notaría a mi cargo a que me remito, y para entregar al señor Juan Ramón González y del Cueto, expido esta primera copia autorizada, en dos hojas de papel, fijándole sello de jubilación notarial, por valor de un peso, en Cienfuegos, al día siguiente al de su otorgamiento. Doy fe.»

EXPRESO **"AVANCE"**

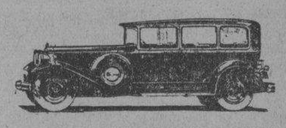

Servicio rápido de pasajeros a SANTA CLARA en 4 horas

$2.00

Distancias intermedias a 0.7 centavos por Kil.

Confortables Packards de 7 ass.

Salida diaria a las 4.15 p. m. de "AVANCE"

Zulueta y Teniente Rey

SI DIGIERE MAL Tome MAGNESIA BISURADA

Neutraliza el ácido excesivo... Evita la indigestión, pesadez, eructos, agruras y flatulencia.

ALIVIA EN 3 MINUTOS

Dolor de Espalda

Esos dolores lumbares tan vivos sin cesar son señales indudables de dolor de riñones. Para esto no hay remedio más rápido o más seguro que las Píldoras De Witt. Garantizamos que Vd. verá resultados dentro de veinticuatro horas después de empezarlas. Compre una caja de su farmacéutico porque no existe mejor preparación para doloridos riñones débiles que las

Píldoras De Witt

para los Riñones y la Vejiga

M.E.C.D. 2016

SOCIEDADES ESPAÑOLAS

El Comité Central Asturiano tomó importantes acuerdos con motivo de la justa electoral

En la Junta General extraordinaria preparatoria de elecciones, celebrada por el Comité Centdal Austuriano, se aprobaron las siguientes disposiciones para la celebración de las mismas:

PRIMERA: El día primero de marzo se celebrarán las elecciones.

SEGUNDA: Toda candidatura deberá ser presentada por diez firmantes.

TERCERA: Acompañar a la candidatura la conformidad, por escrito, de los candidatos.

CUARTA: La admisión de candidaturas terminará a las 9 p. m. del día en que se celebren las elecciones.

QUINTA: A las 9 p. m. el presidente abrirá el acto, dando comienzo las elecciones; una vez terminadas, dará posesión de los cargos a quienes resultaren electos.

SEXTA: Si no fuera presentada nada más que una sola candidatura, ésta será proclamada y también en el mismo acto tomará psoesión de los cargos.

Se nombró una Comisión formada por los señores Cipriano Fernández, Máximo González, Benigno Pérez Norman, Rudesindo Alonso, Benjamín Menéndez, José B. González Prieto y Francisco Inclán para que presente una candidatura en las próximas elecciones.

Y para reformar el reglamento, a los señores Miguel Junco, Emilio Castrillón, Ramiro Alonso, Andrés González, Ismael Iglesias, Aníbal Pérez y Sabino Fernández.

Gran Asamblea el día 31 en el Dependientes

En cumplimiento de lo que disponen sus Estatutos, la Asociación de Dependientes celebrará el día 31, a las ocho y media de la noche, en el salón de actos del Centro, la sesión ordinaria de la Junta General de Asociados, correspondiente al cuarto trimestre de 1934.

La orden del día para esta Junta General reviste grande importancia para los asociados; pues, leídas las actas de las sesiones anteriores, se dará cuenta de la Memoria Anual y, con ella, de las labores del cuarto trimestre del pasado año, de los trabajos administrativos durante ese período, de los asuntos generales correspondiente, cumpliéndose los artículos 39, 40 y 41 del Reglamento.

Dada la gestión del pasado año, que ha tenido satisfactorio resultado sobre todo en el orden económico, y la necesidad que tiene la Asociación de que se continúe con firmeza y preferente cuidado la política económica que desde enero de 1933 ha venido desarrollando la Asociación mediante la ruta trazada por su Presidente, don Avelino González, se espera grande afluencia de asociados a la gran asamblea del 31. No dudamos de que esta Junta General alcance gran trascendencia para el futuro de la Sociedad.

INSUPERABLE ORGANIZACION TIENE EL GRAN SANATORIO DE LAS «HIJAS DE GALICIA»

De la perfecta organización que se observa en el magnífico sanatorio «Concepción Arenal», se muestran orgullosas las asociadas de «Hijas de Galicia», porque saben que esa organización contribuye a consolidar el buen nombre que disfruta tan prestigiosa sociedad de asistencia sanitaria exclusivamente a la mujer y al niño.

Para que no sufra trastornos lamentables la buena organización a que nos referimos es preciso que las asociadas cooperen cumpliendo las disposiciones de la Junta Directiva, entre las cuales está la obligación reglamentaria de presentar el carnet de indentificación cada vez que la asociada requería la prestación de algún servicio o pretenda reclamar algún derecho, por lo que es conveniente que las que todavía no tengan su carnet lo soliciten en la Secretaría social, instalada en el palacio del Centro Gallego, en donde les será extendido gratuitamente.

UNA CONFERENCIA DEL DR. ABELARDO LOPEZ ANTE LOS VENDEDORES COMERCIALES

La inauguración del ciclo de conferencias organizado por la Sección de Cultura del Centro de Vendedores Comerciales, tendrá lugar el sábado 26 del actual a las 9 de la noche, estando la primera a cargo del doctor Abelardo López, director del plantel «Jovellanos», quien disertará sobre «La moneda como factor económico y social de los pueblos».

El tema elegido es interesante, tanto para los vendedores como para comerciantes e industriales, y por consiguiente se verá concurridísimo el salón de actos del Centro el próximo sábado, pues dada la conocida autoridad intelectual del doctor López, así como su amplia cultura social y económica, no es aventurado augurarle un éxito completo.

Muy buen efecto han causado entre el alto comercio de la Habana estos actos culturales organizados por el Centro de Vendedores, y son muchos los mayoristas que se proponen asistir a ellos, alentando con su presencia a estos valiosos auxiliares que sirven de nexo entre el comercio importador y el detallista.

ACTOS PARA HOY

CENTRO ASTURIANO: Acto cívico escolar en honor del Apóstol Martí, por la tarde; y la junta de las Secciones de Altas y Bajas y de Intereses Materiales a las ocho y media de la noche en el palacio social.

CENTRO GALLEGO: Reunión de la Sección de Inmuebles a las ocho y media de la noche en los salones sociales.

HIJOS DEL PARTIDO JUDICIAL DE LLANES: Toma de posesión de la nueva Directiva en el hotel «Los Angeles», sito en Aguila 119. Los concurrentes serán obsequiados con exquisitas castañas y sidra.

NATURALES DE VEGADEO Y SUS CONTORNOS: Junta general de elecciones a las ocho y media de la noche en el Centro Asturiano.

CLUB LUARQUES DE LA HABANA: Toma de posesión de la nueva Directiva por la noche, en el Centro Asturiano.

CENTRO DE VENDEDORES COMERCIALES: Junta en la Bolsa del Trabajo a las ocho y media de la noche en Prado 118, altos.

VIVERO Y SU COMARCA: Junta general de elecciones a las ocho y media de la noche en el Centro Gallego.

CIRCULO PRAVIANO: Junta de Directiva general a las ocho y media de la noche en los salones del Centro Asturiano.

CLUB LUARQUES

En la noche de hoy, a las ocho y media y en los salones del Centro Asturiano, tomará posición la nueva Directiva del Club Luarqués electa recientemente. Como es costumbre entre los de Luarca, el acto resultará muy animado e interesante.

Con sumo gusto ofrecemos a continuación la Directiva que en el presente año regirá los destinos de tan prestigiosa institución asturiana:

Benigno Pérez Norman, presidente. Juan Gómez Alvarez, primer vicepresidente. Manuel Alvarez Suárez, segundo vicepresidente. Avelino García Fernández, tesorero. Miguel Alvarez Suárez, vicetesorero. Jesús Castrillón García, secretario. Vicente Galán Suárez, vicesecretario. Francisco González Alvarez, secretario de correspondencia. Apolinar Pérez Ferreiro, vicesecretario de correspondencia. — Vocales natos: Enrique Valdés Iglesias; Celestino Cernuda Peláez; Celestino González Franco; Sebastián Fernández Menéndez y Leoncio González Franco. — Vocales: Ramón López Fernández; Pedro Pérez Fernández; Daniel Lorenzo; Marcelino Ganzarain; Ricardo García Rodríguez; Herminio García; Ricardo Menéndez; José Pérez Garca; Luciano Morán García; Angen García Rodríguez; José Fernández Manso; Angel Pérez Fernández; Rufino Peláez García; Ramón Alfonso Pérez; Manuel García Gamoneda; Marcelino González A; Regino Menéndez; José Alvarez Fernández; Ramón Salgado Gómez; Juan García. — Vocales suplentes: Hermán Gómez Alvarez; Marcial Pérez Norman; Francisco Garrido; doctor Manuel Rodríguez; Etelvino R. Miñor; Pascual Pérez del Río; José Castro González; Miguel Gutiérrez; Avelino Rodríguez; Carlos García.

LOS NATURALES DE VEGADEO CELEBRAN HOY ELECCIONES

En notas anteriores nos referíamos al interés demostrado por los componentes de «Naturales de Vegadeo y sus Contornos» para llevar a la presidencia un hombre prestigioso y entusiasta que en todos los momentos ponga a su querida sociedad a la altura que merece.

Las aparentes discrepancias que había entre numerosos asociados se han canalizado con el fin de llevar a la «magistratura» vegadense a don Pedro González Méndez, que tiene una historia ejemplar en lo que a esa colectividad se refiere, pues ha sido el primer presidente de dicha institución y es su Presidente de Honor.

Felicitamos, pues, no a don Pedro González —nuestro querido amigo— sino a la sociedad «Naturales de Vegadeo y sus Contornos», la cual volverá a ser, bajo su mando, lo que fué en los tiempos más florecientes.

EL ALUMNADO DEL CENTRO ASTURIANO RENDIRA HOY UN HOMENAJE A JOSE MARTI

En el día de hoy, por ser el último viernes del mes, los alumnos del Centro Asturiano celebrarán un acto cívico escolar, siguiendo su tradicional costumbre, pero éste será en honor del Apóstol José Martí.

Una alumna del grado superior de niñas pronunciará una sencilla e interesante conferencia relacionada con la egregia figura que continúa viviendo en el corazón de todos los seres amantes del decoro y la libertad.

Muy interesante resultará, pues, el acto que celebrarán hoy los alumnos del plantel «Jovellanos». Como dijera el propio Martí, «Honrar honra».

Muchos alumnos concurren al Ctro. Castellano

Iniciadas las clases diurnas y nocturnas del plantel «Cervantes» del CENTRO CASTELLANO, después de las tradicionales vacaciones de Pascuas, se ha notado la gran afluencia de alumnos que han seguido los cursos que se inauguraron al comienzo del año escolar.

Las aulas de los menores, durante las horas del día, acusan notable concurrencia, y por la noche, se nota la gran afluencia de adultos que se hallan pendientes de las lecciones que el competente profesorado explica a tan aplicados alumnos.

Lo mismo en las clases de matemáticas que en las de letras, se aprecia el notable aprovechamiento de los escolares, siendo de suponer que con las risueñas perspectivas que han sido señaladas por la Sección de Instrucción, el final del curso actual ha de producir alegres sorpresas y especialmente, competentes profesionales en las diferentes ramas del saber, que tan celosamente divulgan los capacitados profesores del plantel «Cervantes».

FIESTA EN HONOR DE MARTI

El 28 de este mes, a las cuatro de la tarde, habrá fiesta en la Asociación de Dependientes. Los estudiantes de las escuelas diurnas, bajo la dirección de sus profesores, organizan un acto escolar en homenaje al Apóstol de la Independencia de Cuba, aprovechando para ello el aniversario de su natalicio.

El acto se celebrará en el salón de fiestas, con sujeción a un programa interesante que ejecutarán los alumnos solamente.

El Presidente de la Asociación, don Avelino González, invita a todos los asociados a esta fiesta cordial, que presidirá en unión de la Sección de Instrucción, señor Isidoro Sollinde.

MUCHOS BAILADORES HAN DE CONCURRIR EL LUNES A «CURROS ENRIQUEZ»

Al solo anuncio de que los muchachos del Club Apolo repetirán su hazaña del domingo pasado celebrando otra matinée el próximo lunes en los espaciosos salones de la sociedad Curros Enríquez, de Santos Suárez y Dolores, es indescriptible el entusiasmo existente.

En esta fiesta del lunes próximo, día en que se conmemora el natalicio de Martí, el programa musical estará a cargo de la popular orquesta de Belisario López y el septeto Nacional, que dirige Ignacio Piñeiro.

Los caballeros pagarán en esta fiesta Cuarenta Centavos por el servicio de guardarropía siendo gratis la entrada para las damitas.

Viaje por el nuevo turbo-eléctrico

"QUIRIGUA"

a New York el jueves 31 de Enero a las 7 P.M.

Estos esbeltos, flamantes buques le invitan a usted a viajar en un ambiente de cordial llaneza. Baile, natación, juegos de cubierta, cocina renombrada y competente personal.

UNITED FRUIT COMPANY

Oficina de Pasajes: Prado 110-A, Tel. M-8268
Oficinas Generales: Muelle de Santa Clara, Tel. M-6975

LA GRAN FLOTA BLANCA

Cúrese la Hernia

Adopte un RETENTOR. Su hernia puede ser curada absolutamente con RETENTOR. Con RETENTOR su hernia estará siempre bien retenida. Achica la hernia. Vence todas las hernias.

Garantía:—ME COMPROMETO A DEVOLVER EL IMPORTE DE «RETENTOR» SI SIENDO SU HERNIA ORTOPEDICAMENTE CURABLE, NO SE HA CURADO EN 10 MESES.

NUEVOS TESTIMONIOS

Sra. Encarnación Huerta.—Comadrona.—Victoriano Garzón 136.—Stgo. de Cuba.—Hernia inguinal.—CURADA.

Sr. Pedro Delvaty.—Clarín 10.—Stgo. de Cuba.—61 años de edad.—CURADO de hernia inguino escrotal.

Sr. Erasmo Leiva.—Martí 37.—Morón.—Operado 2 veces y las 2 veces reproducida.—CURADO CON «RETENTOR»

Sr. Benigno Ros Romagosa.—Rpto. Vázquez.—Manzanillo.—CURADO.

Cuatro años publicando testimonios deben decidir a usted a salir del plano de peligro e incertidumbre en que se encuentra con su hernia sin curar.

HERNIADOS DE PINAR DEL RIO:

El día 17, domingo, consulta en P. del Río, Hotel Ricardo, de 10 a 4 p. m. MERCEDES atenderá a las señoras que vayan a esta consulta.

COLON. ESTOMAGO. RINONES. EVENTRACIONES. VIENTRES PENDULOS. ELIMINACION DE GRASA. FAJAS PARA TODAS LAS NECESIDADES.

FAVOR DE PEDIR TURNO.

CARRASCO.—Enfermero Ortopédico. Neptuno 138.
Teléfono M-7519.— Entre Lealtad y Escobar.—Habana

CRONICA CATOLICA

ACTOS CATOLICOS PARA MAÑANA

EN LA IGLESIA DE NUESTRA SEÑORA DE LA CARIDAD

A las nueve de la mañana se celebra la fiesta de la Consagración del Año de 1935 a Nuestra Señora del Sagrado Corazón en la iglesia de Nuestra Señora de la Caridad con el siguiente programa: Misa solemne con sermón por el R. P. Modesto Galofré, rector de las Escuelas Pías de Guanabacoa. Después de la misa, consagración del del Año actual a Nuestra Señora del Sagrado Corazón e imposición de medallas. Invita a los asociados y fieles, la Camarera y Presidenta, señora Conchita Bandujo y Troncoso.

EN JUBILEO CIRCULAR

En la iglesia de las Siervas de María, el Jubileo Circular.

La misa del Sacramento a las ocho de la mañana. Después de la misa, la exposición de S. D. M. A las cinco de la tarde la reserva.

EN LA IGLESIA DE LA MERCED

Culto mensual anticipado de la Medalla Milagrosa. A las ocho y media de la mañana misa cantada y piadoso ejercicio. Se invita a sus devotos y asociados.

EN LA IGLESIA DE REINA.

A las ocho de la mañana Comunión general de la Archicofradía del Purísimo Corazón de María, misa cantada plática, consagración y Junta.

Se ruega la asistencia a los cofrares del Purísimo Corazón de María y se invita a los fieles a estos piadosos actos religiosos, que se aplican por la conversión de los pecadores.

TRIDUO AL NIÑO JESUS DE PRAGA EN LA IGLESIA NUESTRA SEÑOR DEL CARMEN

Día 26. Día de los niños de la Parroquia.—Por la mañana a las siete y media. Ms. Pedro González Estrada, Arzobispo de Atalia, administrará la Primera Comunión a ciento cincuenta niños de las Catequesis Parroquiales establecidas en la Iglesia y Barrio de Zaldo.

En esta ceremonia se seguirá el tierno ritual establecido por el inmortal SIERVO de Dios el Papa de los niños y de la Eucaristía, Pío X.

Durante la misa interpretarán preciosos motetes las niñas del Colegio de «María Corominas», bajo la dirección de la Srta Isabelita Elías.

Al terminar la misa se servirá el desayuno a los niños de Primera Comunión en los salones de la Catequesis Parroquial.

Por la tarde, a las cinco y media, Gran fiesta de Perseverancia, y las «Flamecitas del Niño Jesús», rosario, ejercicio, sermón, por el R. P. Domingo del Smo S. D. Tema: «Devolvedme las manos que me rompieron los herejes, y os daré la paz».

Después del sermón salve solemne. Los niños de la Catequesis Parroquial interpretarán la salve a dos voces de Azumendi.

EN LA CAPILLA DE SANTOS SUAREB

A las cinco de la tarde junta mensual de las Hijas de María de la Medalla Milagrosa.

A las ocho de la noche Santo, Rosario, exposición, Acto de Consagración y reserva.

Invita a los fieles a estos actos el Superior R. P. Esteban Maestro-Juan C.M.

ASOCIACION DE NTRA. SRA. DEL SAGRADO CORAZON

Parroquia de la Caridad

Mañana sábado a las 9 Misa solemne a Ntra. Sra. del Sagrado Corazón. Sermón: Rvdo. P. Medesto Galofré. Se ruega de todos los devotos y asociados su asistencia a estos cultos.

IC.

SOLO FALTAN 8 DIAS PARA EL MAGNIFICO FESTIVAL DE LA «JUVENTUD ASTURIANA»

Sólo faltan ocho días de distancia del señalado para que se celebre la grandiosa fiesta de «Juventud Asturiana», que tendrá por escenario los edénicos jardines de la cervecería «La Tropical».

Por eso la Comisión que tiene a su cargo la organización de la fiesta está no sólo en los toques finales, sino en sus últimos dinámicos pasos para que ese día los jardines de «La Tropical», resulten pequeños para contener a los simpatizadores y a los socios de Juventud Asturiana en esta fiesta.

Indiscutible es el acierto en la selección de las orquestas que han de tener a su cargo la ejecución del programa bailable: Hermanos Castro; Antonio María Romeu; Belisario López; la Sonora Matancera; el Septeto Nacional de Piñeiro y los Barcaleses.

Tradicionales festejos en Ceiba Mocha

Los días 1, 2 y 3 de febrero de 1935 en Ceiba Mocha, en honor de la santísima y milagrosa virgen Ntra Sra de Candelaria. Que irán precedidas de la novena que comenzará el 23 de enero, la que estará a cargo del conocido conferencista R. P. Constantino Ugalde, sacerdote de la Comunidad de Padres Pasionistas de la Habana.

Programa del novenario:

A las siete y media de la mañana. Santa Misa rezada y armonizada, al final de ella, durante un cuarto de hora, breve explicación de lo que es y significa la Santa Misa, y obligaciones que impone al cristiano.

A las nueve de la mañana: Explicación de la doctrina cristiana a los niños que deseen en este año recibir lap rimera Comunión. Se ruega a los padres de familia de toda la parroquia de Ceiba Mocha envíen a este acto a los niños mayores de siete años para que puedan cumplir con el segundo y tercer precepto de la iglesia.

A las cuatro de la tarde: Explicación de la doctrina cristiana a todos los niños mayores, que ya han hecho la primera Comunión a fin de prepararlos para el cumplimiento pascual y para ganar la Indulgencia Plenaria del Jubileo concedido en este año por S. S. el Papa Pío XI.

A las 8 de la noche. Rezo del Santo Rosario, cánticos, sermón moral y dogmático; este acto lo dedica el R. P. Conferencista a las personas mayores especialmente, por lo cual ruega muy encarecidamente la más puntual asistencia pues durante los nueve días de la novena expondrá a los fieles asistentes temas de verdadera actualidad.

DDía dos de febrero de 1935. (Fiesta Principal) A las 7, 8, y 9 de la mañana Misa rezada y armonizada. A las diez de la mañana: Solemne misa cantada con ministros en la que oficiará el R. P. Párroco de Santiago de las Vegas El sermón a cargo del R. P. José P. Viera, Cura Párroco de Limonar; el canto a cargo del coro de distinguidas señoritas y caballeros de la S. I. Catedral de Matanzas bajo la dirección del laureado Maestro Justo Ojanguren. Se repartirán bonitos recordatorios.

A las cinco de la tarde(horafija). Salida de la Milagrosa Imagen de Nuestra Señora de la Canedlaria, Patrona del pueblo que recorrerá las calles de costumbre, acompañada de la banda de música.

Día 3 de febrero de 1935.

A las nueve de la mañana. Misa cantada con sermón. Este día como es domingo hay obligación de oir la Santa Misa. Antes de la Misa se bendecirán los cordones de San Plás y se impondrán en la mañana a cuantos lo soliten.

A las cinco de la tarde (hora fija.—Salida de la solemne procesión de la venerada imagen de San Agustín, que recorrerá las calles de costumbre acompañada de la banda de música. La imagen lucirá sus vestidos nuevos donados por una feligresa devota del Santo.

Notas importantes:

..1. Por la premura de tiempo no ha sido posible unir a este programa los distintos actos sociales que tendrán lugar como tradicionales durante los días indicados.

2. Por la misma causa no ha sido posible hacer la colecta que se acostumbraba todos los años, pero se ruega encarecidamente a todos los que puedan y deseen contribuir para los gastos de estas fiestas envíen su óbolo directamente al señor Cura pudiendo entregarlo durante la novena al R. P. Conferencista. Y para general conocimiento se hace público que en el pueblo de Ceiba Mocha la petición será hecha personalmente por el señor Cura Párroco y en la ciudad de Matanzas por una comisión de señoritas y caballeros nombrada por el Sr. Cura Párroco mediante documento firmado y sellado. La lista de donantes con su óbolo será fijada durante varios domingos en la puerta mayor de la iglesia así como la inversión del so fondos recaudados.

3. El señor Cura párroco suplica la cooperación detodos, pues piensa dotar a la iglesia de ornamentos sagrados de que carece, de candeleros que no tiene, pintarla interior y exteriormente, piensa intensificar el culto a la Sma Virgen de la Candelaria diciendo todos los meses el día dos una misa cantada si es posible, así es que cada devoto de la milagrosa imagen puede hacerse cargo de algunas de estas y otras necesidades de la Iglesia.

Finalmente, tanto el R. P. Conferencista como el señor Cura Párroco se complacen en invitar a todos los devotos de la Sma. Virgen bajo el título de Ntra Señora de la Candelaria, a estas solemnes fiestas y de un modo especial hace un llamamiento a todos los fieles del pueblo de C. Mocha para que aprovechen la oportunidad que se les brinda para ganar la gran indulgencia del Jubileo que ha concedido este año para todo el orbe católico Su Santidad el Papa Pío XI, felizmente reinante, con motivo de estarse celebrando el XIX centenario de la Redención de la Humanidad por Jesucristo, Dios y Hombre verdadero.

Este programa podrá ser aumentado, modificado, en todo o en parte, sin previo aviso.

Se está gestionando con el señor Alcalde Municipal de Matanzas, que por la Banda Municipal se den conciertos en el parque de la Iglesia en los días 1, 2 y 3 a las 5 de la tarde. —EL PARROCO.

SUSCRIBASE Y ANUNCIESE EN EL «DIARIO DE LA MARINA»

MONS. ARTEAGA INVITA A UNA CONFERENCIA QUE SE DARA EL PROXIMO 29

El martes 29 del actual, a las cinco de la tarde tendrá lugar al Conferencia reglamentaria para los Cooperadores salesianos, a la que os invito solicitando una vez más de vuestro celo a favor del as obras salesianas.

Así mismo os invito a la misa de requiem por los Cooperadores difuntos el día 30 a las ocho de la mañana. Ambos actos se verificarán en el templo de María Auxiliadora, sito en Teniente Rey y Compostela.

La colecta del día está destinada al altar de San Juan Bosco.

Habana, 25 de enero de 1935.— Dr. Manuel Arteaga, Director de los Cooperadores salesianos.

CULTOS MENSUALES EN LA PARROQUIA DEL SALVADOR DEL MUNDO, EN EL CERRO

Primer domingo de mes: Misa solemne a Nuestra Señora de la Caridad, a las nueve a. m.

Segundo domingo, dedicado al Salvador del Mundo, Patrono de esta Iglesia. 9 a. m.

Tercer domingo, consagrado a Jesús Nazareno. 9 de la mañana.

Ultimo domingo de mes, al Glorioso Patriarca San José. 9 a. m.

Los viernes primero de mes: Comunión reparadora y Misa armonizada por el coro de la floreciente Academia Champagnat, en honor del Sagrado Corazón de Jesús, a las 8 a.m.

Los días 8, Misa a la Virgen de la Caridad, a las ocho y media antes meridiano.

Los días 16, Misa solemne a la Virgen del Carmen, a las 8:30 a. m.

Todos los días. Antes de la Misa de ocho y media, rezo del Santo Rosario.

Fiesta en las Escuelas Pías de Guanabacoa

Solemne repartición de premios a los alumnos del Curso escolar de 1933 1935, a las dos y treinta de la tarde con arreglo al siguiente programa:

1. Himno Nacional; 2. Ofrecimiento de la Velada por el alumno Luis Fernández; 3. Palabras, por el Rector, Modesto Galofré; 4. «Canto de Navidad», por el coro de niños del colegio. 5. Premios de honor y de conducta. 6. «Canto del Esclavo»» (piano) por la señorita Mercedes Casas. 7. Poesía, por el alumno párvulo Angel Pérez; 8. Premios a la aplicación; 9. «Leyenda Histórica» poesía por los alumnos Felipe Lima y Ricardo Vera.

..i. «Capricho árabe Guitarra, Tárrega, por el profesor Rafael Nadal; 2. «Pedagogía Calasancia», por el doctor Adán Galarreta; 3 Entrega de diplomás; 4. «San Pompilio», poesía, por el alumno Enrique Marrero; 5 «Radieuse». (Piano a cuatro manos). Gottchalk por las señoritas Adelina Mesa y Mercedes Casas. 6. Premios extraordinarios y a los párvulos; 7. El Manizerito» poesía por el alumno Iriano Echemendía;8. «Recuerdos de la Alhambra». Guitarra. Tárrega, por el profesor Rafael Nadal. 9. «San Pompilio» Poesía del P. Jesús García, recitada por el alumno Laureano Cancio.

NOTICIAS DE LOS JUZGADOS DE PRIMERA INSTANCIA

DE LA VIDA CIVIL

DEL TURNO

Exhortos:

De Pedro Betancourt en mayor cuantía de Miguel Domínguez contra Fidelia López Calvit, al Este.

—De Marianao en hipotecario de Sabino Alonso contra Gustavo Valls y Bett, al Norte.

—De Regla en menor cuantía de Batalio Credik contra Compañía de Industriales Metálicos S. A., al de Almendares.

—De Cárdenas en incidente promovido por Sergio Echevarría, al Oeste.

Apelaciones:

Turnadas las de Isabel Martínez contra Angel Alvarez, al de Almendares; José E. Cartaña contra Juan González, al Oeste; Francisco Taquechel contra Francisco Arandia; Fermín González contra Ramón Cernuda, que correspondieron al Centro y Este, respectivamente.

Accidentes del Trabajo:

Turnados los ocurridos a Víctor Mariz Campos, al de Almendares; Ramón Pajares, al Norte; Andrés Mata, al Sur; Santiago Pereira, al Este; Enrique Rodríguez, al Oeste; Alfredo Lima, al Centro.

Jubilaciones:

Las de Mario Valdés Rodríguez, al Centro; y Federico G. Abreu y Valdés, al Este.

Sobre adición de apellido:

Lo promueve José Miguel M. Valdés, al Este.

Menores cuantías:

Pedro Cué y Abreu contra Villacoba y González, S. en C., y Antonio F. Caula contra José Miliián Marrero, al Sur.

Mayores cuantías:

The National City Bank of New York contra Valentín López, al Oeste; Lorenzo Fernández y Fernández, contra Miguel Rodríguez y Vega, al Oeste; y Henry Clay and Bock Company, Lmtd., contra Delfín Campaña, al Norte.

Divorcios:

Juan Rodríguez Laguardia contra Carmen Badillo, al Centro; José M. Granda Fernández contra María Rivero, al Sur; Caridad González y Pérez contra Imeldo Castellanos, al Este; María Luisa Alonso y Rojas contra Manuel A. Martínez, al Este.

Desahucio:

Esteban González y García contra José Pérez y Cía., al de Almendares.

DIVORCIOS EN TRAMITACION

Norte.—Leal:

El escrito presentado por Luis Felipe de la Caridad Inocente y Ayala en el que estima interponer demanda de divorcio contra Crescenta Flora y Díaz, visto lo dispuesto en el artículo 523 de la Ley de Enjuiciamiento Civil, el Juzgado resuelve no ha lugar a proveerlo: a dicho escrito que no lleva firma de letrado ni su texto se ajusta al formulsmo legal necesario para esa clase de demandas, no se le fijan los sellos del timbre necesarios ni se acompaña la certificación matrimonial necesaria al efecto.

Norte.—Gárate:

En el divorcio seguido por Salom Levy Mitrani contra Eva Olea, celebrada la comparecencia que determina el artículo 39, se resuelve no haber lugar a adoptar medidas provisionales y se dispone el recibimiento a prueba de este juicio por término de seis días.

Sur.—Gárate:

En el divorcio seguido por José de la Trinidad García y García contra Esperanza Luisa Verdura y Valle, se dispone la acumulación de estos autos al juicio que al mismo objeto estableciera la señora Verdura contra el actor; confiriéndose traslado al señor García para contestación de la demanda por término de veinte días.

—En el divorcio que por los trámites de recíproco disenso establecieran América Eva Baizán Torres y Juan Codina Silveira, se ha dictado sentencia por la que se declara disuelto el vínculo matrimonial existente entre ambos cónyuges.

ASUNTOS GENERALES EN TRAMITACION

Sur.—Gárate:

En el menor cuantía seguido por Castaleiro, Vizoso y Cía., S. en C. contra Manuel Villapol, se ha dictado providencia disponiéndose que en razón de ser firme la sentencia dictada se decreta el embargo de la finca urbana propiedad del deudor sita en la calle A entre 8 y 10, Parcela B del Solar 13, Manzana 36, del Reparto La Sierra, en el Término Municipal de Marianao en cuanto sea suficiente a cubrir la cantidad adeudada de 577 pesos de principal y 750 pesos para costas y gastos del procedimiento.

—En el menor cuantía seguido por Ernesto Sarrá Hernández contra Luis F. Aguila se ha dictado providencia disponiendo el guárdese y cúmplase de la sentencia dictada por la Audiencia que desestimó la excepción de defecto legal en el modo de proponer la demanda alegada por la parte demandada y con lugar la demanda, confirmando la del Juzgado y en consecuencia que condenó a pagar a éste la cantidad de 535 pesos con 45 cts., sus intereses y costas.

Sur.—Rionda:

En el menor cuantía seguido por José Francisco Otazo y Rojas contra Serafina Diago de Cano, se ha dictado sentencia por la que se declara con lugar la demanda establecida y en consecuencia se condena a la demandada a pagar al actor la cantidad de 516 pesos, sus intereses y costas.

—En el menor cuantía seguido por Ernesto J. Sarrá contra el doctor José Capote Díaz, secretario de Educación, por el que se reclama la suma de 526 pesos con 57 cts. se negó por el demandado en el trámite de contestación ser el deudor de dicha suma y sí la entidad denominada «Farmacia José Díaz Capote», sita en la Calzada del Cerro número 558. El Juzgado no obstante estas alegaciones, condenó al demandado al pago de la suma reclamada y se dispone a instancia del actor el embargo de las cantidades que los herederos, sucesores o causahabientes de Robustiano Ruiz adeudan al demandado, a cuyo efecto se requiere al albacea testamentario José Barquín, vecino de Muralla y Aguiar para que retenga dichas cantidades a disposición de este Tribunal.

Oeste.—Baños:

En el mayor cuantía seguido por Raquel Bienvenida Hougton y Frtot contra Victoriano Anastasio Viña y Martorell, se ha dictado auto por el que se admite la prueba pericial caligráfica propuesta, la que deberá practicarse por un solo perito, convocándose a las partes para que el día 4 de febrero, a las 10 a. m. concurran a la presencia judicial para ponerse de acuerdo sobre dicha designación.

Centro.—Piedra:

En el menor cuantía seguido por Isabel Ferrer y González contra María Altagracia de los Reyes Castellanos, se admite la demanda y se emplaza por 9 días a la demandada.

Almendares.—Whitmarsh:

En el desahucio seguido por la Compañía Propietaria de Inmuebles S. A., contra R. García y Cía., S. en C., se manda a dar vista a las partes por 3 días de la tasación de costas practicada.

CAYO DE LA ESCALERA

En el Primer Centro de Socorro fué asistido de graves contusiones diseminadas por todo el cuerpo, Antonio García Suárez, de 17 años, vecino de San Rafael 142, que dijo sufrió al caer de una escalera de la casa Sol 106, donde estaba de visita.

Compañía Trasatlántica Española.

Servicios de Vapores Correos Todo el Año

(Esta Compañía mantiene servicio mensual sin interrupción durante todo el año entre Cuba y España y viceversa).

El rápido vapor correo

"HABANA"

Saldrá directo el

15 DE FEBRERO

PARA

VIGO, CORUÑA, GIJON, SANTANDER Y BILBAO.

Para Veracruz Febrero 8

Más informes: GARCIA & DIAZ, Ltda. Agentes Generales. Palacio de la Lonja. Teléfonos: M-6911 y M-6912. Habana.

"LA SEMANA"

SALE HOY A LAS ONCE

--COMPRELA!!--

M.E.C.D. 2016

REBAJA

De un 25°|₀ en todos nuestros Trajes Hechos

El Gallo

CASA CENTRAL: MONTE 205

SUCURSALES: Manzana de Gómez. - Monte 269

Cienfuegos. - Camagüey y Santiago de Cuba

Crónica Habanera

(Continuación de la Pág. SIETE)

LA BODA DE ESTA NOCHE

Una de las más brillantes ceremonias del capítulo nupcial de enero, será la de esta noche, en la iglesia parroquial del Vedado.

Nos referimos a la boda de la gentil y distinguida señorita Ana María Blanco, con el simpático joven Pelayo Germán Solís, señalada para las nueve y media.

De gran belleza será el adorno del templo.

Estará a cargo de los artistas tan exquisitos del jardín «El Clavel», quienes también confeccionarán el ramo para la novia.

EN EL NACIONAL

Fué estrenada ayer en el aristocrático teatro Nacional, una de las más bellas producciones filmadas últimamente: «Ahora y siempre», donde triunfa definitivamente la monísima niña Shirley Temple, secundada por Carole Lombard, Gary Cooper y Sir Guy Standing.

Una concurrencia numerosa y selecta llenó las tandas elegantes del Nacional.

Entre las señoras se encontraban las siguientes:

Cristina Kindelán de Mendoza, Mercedes de Lasa, Loló Fauli de Ruz, María Broch de Fernández, Angelina Armand viuda de Martínez.

Mrs. W. C. King, Condesa Zallio.

La Condesa de Romero.

Raquel Larrea de Pla, Lolita Macía de Pagliery, Anita Vinent de Macía, Helena Lobo de Montoro, Mercedita Montalvo de Velasco, Nina Martínez Armand.

Maggie Orr de Aróstegui.

Elena Azcárate de Sardiña.

Nena Tremols de Macía, Estelita Alonso de Nodarse, Bebita Alonso de Belt, Lola Montalvo de Castillo Pockorny, Isolina Colmenares de Vizoso, Julia Sedano de Campos, Lita Salmorahgui de Pennino.

Margot Baños de Mañach.

Alicia Nadal de Menocal.

Carmelina Guzmán de Alfonso.

Edelmira Machado viuda de Carreras, Emelina Aguirre de Mejer, Clementina Llerandi viuda de Portela, Clara Carreras de Mendieta, Elvira de Armas de Fritot, Fefa Rodríguez de Jaquet.

Lolita Colmenares de Casteleiro.

María Montoro de Seiglie, María Sánchez viuda de Gutiérrez, Manolita Coello viuda de Ramos Izquierdo, Enriqueta Comesañas de Comas, Julita Pla.

Nena Aguilera de Estévez.

Marietta Galindo de Crusellas.

Emilia Milián viuda de Baró, Mercedes A. viuda de Rodríguez Feo, Matilde Portela de Muñiz, Armantina Pasalodos de Goenaga, Amelia Portela de Zayas.

Cheíta Tagle de Alfonso.

Gloria Montalvo de García Ordóñez, Ofelia Cortina de Arango, Sarita Martínez, Nenita Abril de Baró, María Francisca de la Sierra de Baró, María Esperanza Montalvo de Lobo, Tomasita Ramos de Guiral.

Josefina Mencía de Varona.

Margarita Mendoza de Miyares.

Mercedes Menocal de Hernández Lovio.

Margot Alfonso de la Guardia, Isabel Cruz viuda de Bauzá, Elena Alfonso de Casuso, Lucila Noguer de Oviés, Otilia Ramos, Serafina Lastra de Giquel.

Evelia Méndez de Valdés Rodríguez.

Caridad Iglesias de Cape, Lelia Marchena de Baiz, Carmita Fabré viuda de Demarest, Luz Suárez de González del Valle, María Isabel Suárez.

Silvia Menocal de Adriaensens

Lala Carreño de Sampedro.

Carmela Caballero de Quesada, Piedad Hidalgo de Galletti, Josefina Pividal de Vasconcelos, Rita Fernández Marcané de Crusellas, María Meneses de Seris, Enriqueta González de Balcells, Mercedes Valdés Leal.

Dalia Suárez viuda de Fernández Quevedo.

Emma Sabourín de Quílez.

Edilia Sierra de Cepero, Margarita Sastre de Bonich, Emma Sorondo, Selma Marchena de Guriel, Niñita Quintana de Villoldo.

Nena Aranda de Echevarría.

Margarita Olózaga de Molino, Aurorita Acebal de Arenas, Silvia Arenas de Díaz Maestre, Margarita Scull de Alvarez, Bebé Solar de Bassin.

Conchita Bosque.

María Franca de Rodríguez.

Olga Oliva de Montalvo, Mercy Taquechel de Viñals, Enriqueta Piquer, Pilar del Toro viuda de Piquer, Isabel de Vega viuda de Aenlle, Graziella Abril de del Monte.

Cuca Casteleiro de Salaya.

Señoritas:

Carmita de Cárdenas, Loló Casteleiro, Loló Vinent, Hortensia Montalvo, Silvia Aróstegui, Armantina Cuervo.

Alicia Menocal.

Margarita, Carmen y Rosita Montero Madrazo.

Olga Beltrons, Luisa María, Ofelia y Josefina Morales de los Ríos, Conchita y Dulce María Desvernine, Rosa Herrera, María Galbis.

Nantilde León.

Ofelia Valverde.

Josefina Vilela, Lelia Marchena, Achequin Galdo, Conchita Gallardo, Leonor Soliño, Zoila Guedes, Perla Gumaer, Elsa y Emma Maduro.

Manolita y Loly Bravo.

Bebita Lasa.

Lourdes Ramos Izquierdo, Aristela Ruíz, Emmita Arocha, Lourdes Caballero, Berta Lavilla, Cuca, Carmela y Josefina Alvarez.

Alina Freyre, Lillian Gómez Mena, Yolanda Lima, Silvia Pedroso.

María Rionda.

Beba Rodríguez Franca.

María Fabré, Ketty Demarest, Lidia Grimany, Sara y Seida Machado, Ena Bermúdez, Aimée Molino, María Enriqueta Seris.

Josefina Ruz.

Olga Arenas.

Gloria González Veranes, Silvia López Miranda, Titica Larraz Sorondo, Columba Sierra, Nenita Jiménez, Rosita Almanza, Carmen Luisa y Marietta Aenlle.

Mingtoy Texidor.

Y Elenita Comas.

EN LA MERCED

Hoy, a las nueve y media de la noche, contraerán matrimonio en la suntuosa iglesia de la Merced, la gentil señorita Hortensia Báez y Torres y el señor Francisco Saurí B. Duato, joven ingeniero.

Apadrinarán tan simpática pareja, la señora Carmen B. Duato de Saurí, madre del novio, y el señor Julián Báez y Torres, hermano de la novia.

Durante la ceremonia una orquesta compuesta de cuarenta profesores, entre los que figura el notable violinista José Valls, y un grupo de los mejores cantantes de la Habana, ejecutarán un magnífico programa musical.

JUAN FRANCISCO TOSCANO

Vencido por el peso de los años, rodeado de cariños y de cuidados, falleció ayer, al atardecer, un respetable caballero de esta sociedad: el doctor Juan Francisco Toscano y Prat.

Llorándolo quedan, entre otros familiares, su desconsolada viuda, la señora María Antonia Moré, y sus hijas Ofelia y Obdulia, esta última la señora de Porro, así como sus hermanas Mercedes y Amelia.

Esta tarde será el sepelio.

Ha sido dispuesto para las cinco en punto, partiendo el cortejo fúnebre de su residencia de la Calzada del Vedado, esquina a 12.

EXPOSICION DE PINTURA

Amelia Peláez, exquisita artista del pincel, inaugurará hoy, en los salones del Lyceum, la exposición de sus obras.

Un catálogo magnífico, en el que figuran bellísimos óleos que serán de todos admirados.

La apertura será a las cinco y media.

DEL PRINCIPAL

Noche de gran concurrencia será la de hoy en el simpático teatro «Principal de la Comedia».

Eugenia Zúffoli, cuya breve temporada final ha tenido tanta aceptación, interpretará la formidable obra de Fernández Ardavín, titulada «Prostitución».

Es esta la obra que más sensación ha producido en esta ciudad, llevando centenares de espectadores a todos aquellos lugares donde ha sido montada.

Mañana, a las cinco y media, «Amores y amoríos».

Y por la noche, a las nueve y media, la magnífica obra que lleva por título «Shanghai».

DEL FESTIVAL DEL LUNES

Continúan los preparativos para el grandioso festival del lunes próximo, en el gran stadium «Cerveza Tropical».

Como hemos anunciado ya en distintas ocasiones, esta hermosa fiesta está organizada por un selecto grupo de damas, bajo los auspicios de la prestigiosa y altruista «Asociación Cívica de Beneficencia» de la que forman parte elevadas personalidades de la industria, la banca y el comercio.

La magnífica Banda de Música del Ejército Constitucional, ha sido cedida gentilmente por el Jefe del Ejército, para esta fiesta.

También el Jefe de la Aviación Militar ha cedido dos aviones para que, el domingo y el lunes, día de la fiesta, lancen desde el aire la alocución que dirige al pueblo cubano la Asociación Cívica de Beneficencia, pidiéndole su cooperación y su apoyo a la altruista obra de proteger a la niñez desvalida.

Como informamos ayer, la distinguida señorita Margot Párraga tendrá un número importante del programa.

Este número constará de dos taps.

En el taps de la Policía tomarán parte las encantadoras niñas Sofía y Margarita Fariñas, Cecilita Gamba, Jossette Daily, Mimí Daily, Rosalía Toñarely, Ximena Edward, Elodia de Cárdenas, María Julia de Cárdenas, Elena Johnson, Elena Castellanos, Elvirita Laguardia, Elena Alfonso, Martha de Arcos, Marta Fernández Morrell, Irene Pagliery.

Y en el taps de las Criadas, las graciosas niñas Josephine Perna, Laura Fariñas, Hilda Fariñas, Margarita Laguardia, Carlota Toñarely, Manón Toñarely, Nathalie Heller, Bebita Sánchez.

La comisión organizadora del «Festival del niño» insiste en el ruego, a las personas invitadas, de que sirvan presentar la tarjeta-invitación a la entrada en el stadium «Cerveza Tropical».

Edel FARRES.

ENLACE

La bella señorita Virginia Ossorio y Delgado, que contrajo matrimonio anoche, en la ciudad de Matanzas, con el doctor Ramón Mas Martín, secretario del Instituto de Santa Clara

El niño y sus amigos

El perro es siempre el guardián fiel y cariñoso del niño al igual que lo es de su salud y bienestar la

LECHE CONDENSADA

'La lechera'

Voto contrario a la moratoria para farmacias

Dice el Secretario de los Prácticos que las fuentes de suministros quedarán cerradas

El señor Miguel Alcover, Secretario General de la Institución Nacional de Prácticos de Farmacia, nos envía para su publicación, las siguientes declaraciones al respecto de la ley de Moratoria Farmacéutica:

«A mi juicio, la Ley de Moratoria Farmacéutica que se pretende promulgar, perjudicará grandemente al pequeño propietario de farmacia caso de triunfare; perjuicio éste que lógicamente recibirá todo el que se acoja a dicha Ley, ya sea grande o pequeño comerciante, pero principalmente el chico, que es por lo regular el que primero cae creyendo que es un áncora de salvación.

«Es preciso conocer a fondo la forma en que se encuentran establecidas las farmacias en Cuba para darse perfecta cuenta que a pesar de ser la farmacia en la actualidad un comercio como otro cualquiera, dedicado a la compra-venta; se rige por medio de arcaicas y disparatadas Leyes de tipo colonial que someten al comercio de farmacia en Cuba a una especie de permanente tortura comercial que lógicamente redunda en tortura moral de sus propietarios que siéndolo de hecho, no lo son de derecho; por eso estimo que si los pequeños comerciantes del giro analizan a fondo la proyectada Ley, y dejaran de ser tan apáticos como siempre han demostrado, elevarían su más enérgica protesta ante la pretendida Ley de Moratoria Farmacéutica, principalmente los Prácticos de Farmacia propietarios, ya que para ellos principalmente esa Ley resultará una espada de dos filos, que lo mismo los herirá acogiéndose a ella que no acogiéndose.

«Comercialmente la ley perjudicará a todo el que se acoja a ella, fuere quien fuere, porque lógicamente es de suponerse que las fuentes naturales de abastecimiento de esos pequeños comerciantes quedarían ipso facto cerradas, ya que les negarían el crédito de que hoy disfrutan y que gracias a ese crédito mal o bien van viviendo, esperando tiempos mejores, pero que si se acojen a esa Ley y se le cierran los créditos, solamente lograrán precipitar su caída con la consiguiente alegría de los que hace tiempo pretenden controlar egoístamente el negocio de farmacia al detalle en Cuba, por eso estimo así mismo que es preferible liquidar el negocio o presentar quiebra y conservar el crédito antes que acogerse a una Ley de Moratoria que daría al traste definitivamente con ese pequeño comerciante y sobre todo con el práctico de Sarmacia establecido que más nunca podría levantarse de nuevo.

«Yo no dudo por un momento de la buena fe que mantenga el autor de esa Ley de Moratoria Farmacéutica, a quien no tengo el honor de conocer, pero si dudo de que él conozca a fondo el problema Farmacéutico Cubano, donde el 75 por ciento de los propietarios de Farmacia no son precisamente Farmacéuticos, motivo por el cual en relación con las arcaicas leyes que rigen la materia y que bien lo saben los Prácticos de Farmacia, están expuestos a perder su casa cualquiera que sea su valor, en el momento mismo de publicarse en la Gaceta Oficial una ley semejante a la que se pretende; por eso repito que los Prácticos de Farmacia deben estar ojo avisor a dicha Ley, pues los decapitará comercialmente, como le pasa al incauto ratón que cae bajo el presionante muelle de la ratonera con el natural regocijo del que preparó el sencillo aparatico cazador».

Antonio Miguel Alcover, Secretario General de la «Institución Nacional de Prácticos de Farmacia»

«Aprendiz a los doce años, sin haber hecho hasta la fecha otra cosa más que trabajar en Farmacia (21 años de práctica,) 33 de edad.

SORPRENDENTE!!

Caonao, Cienfuegos Junio 8/1920.

SR. DR. ARTURO C. BOSQUE.
Habana.

Muy señor mío:

Con gusto complazco a varios amigos míos que quieren por mi conducto hacerle saber su agradecimiento por la curación obtenida con su precioso preparado "PEPSINA Y RUIBARBO BOSQUE", después de haber probado con varios preparados que dicen curan el estómago sin haber obtenido resultado alguno.

Yo siempre tengo un buen surtido de su producto, pues cada día se vende más.

Mande como guste a su seguro servidor,

Rafael León Jiménez.

Los curados con la "Pepsina y Ruibarbo Bosque" son los siguientes: Alejandro Ojeda, Paulino Pérez, Agustín Crespo, Próspero Bermúdez, Cándido Díaz.

Defunciones ocurridas ayer en la Habana

Nieves Maroña y Vega, blanco, 12 años, Cuarteles 7, Estreches mitral.

Carlos Miyares Portuondo, blanco, 77 años, 6 y 11 Vedado, Afección Hepática.

Carmen Peualver Chico, blanca, 66 años, 2 núm. 237, Vedado, Bronconeumonía.

Laureano Zamora, blanco, 46 años, Cueva del Humo, Arterio esclerosis.

Arcadio Morejón Morales, blanco 11 días, M. González 19, Convulsiones

Lauro Fabregar Fabré, blanco, 43 años, Quiroga s. n. Oclusión intestinal

Benito Aranzán, mestizo, 45 años, H. Universitario, Hemorragia cerebral

Miguel Madan, negro, 49 años, H. Mercedes, Ulcera gástrica.

Isolina Arias Pérez, blanca, 59 años Escobar 34, Carcinoma pulmonar con Metastasia cerebral.

Santiago Cárdenas, negro, 67 años, H. Universitario, Enfermedad Orgánica del corazón.

María Musen, blanca, 82 años, H. Universitario, Cirrosis del hígado.

Un desconocido, mestizo, 60 años, Primer Centro de Socorro, Enfermedad Orgánica del corazón.

Dolores Peñalver, blanca, 59 años Villanueva 19, Insuficiencia cardiaca.

Berta de la Flor y Font, blanca, 29 años, Hospital s. n. Afección Orgánica del corazón.

José Mesa Díaz, blanco, 70 años H. Universitario, Gangrena del pie.

Joaquín Corbo, mestizo, 80, H. Universitario, Arterio esclerosis.

José Pedroso, negro, 43 años, H. Universitario, Gangrena.

Manuel Parajón, blanco, 15 años, 17 s. n. Vedado, Coma palúdico.

Urbano Rodríguez, blanco, 26 años Quinta La Benéfica, Tuberculosis pulmonar.

Serafina Lago, blanca, 70 años, Fernandina 26, Miocarditis crónica.

Mario Santiesteban, blanco, 23 años H. Universitario, Intoxicación por envenenamiento.

Catalina Duarry, negra, 49 años, Serafines 17, Bronconeumonía.

Carmen Rosa Castillo, blanca, 23 H. Universitario, Tuberculosis miliar.

Dinorah García, blanca 6 meses, 14 y 4 Vedado, Gastro enteritis purulenta.

Gema Gutiérrez, blanca, 4 meses, Vapor 17, Congestión pulmonar.

Genoveva Cabargo, negra, 90 años, Gral. Lacret sin número esquina a Figueroa, Arterio esclerosis.

OZOMULSION

¡Salud en Cada Gota!

Es preparada con Aceite de Hígado de Bacalao de Noruega Superior.

Fortifica la vitalidad y aumenta las energías mejor que ninguna otra cosa.

La OZOMULSION contiene los Hipofosfitos de Calcio de Cal y Soda para fortificar los huesos y los dientes.

La OZOMULSION es en realidad una necesidad para los convalecientes y para el crecimiento de los niños.

¡La OZOMULSION tiene un sabor muy agradable!

La OZOMULSION es especialmente recomendada para: Toses, Bronquitis, Debilidad de los Pulmones, Catarros Anemia, Debilidad, Raquitismo, y todas las Enfermedades Debilitantes.

224 palúdicos existen en Sta. Cruz del Sur

Solicitan que la Oficina de Correos de Sanidad expenda los sellos del Timbre

El doctor Paz, Jefe del Negociado de Certificados de Salud de la Jefatura Local de Sanidad de la Habana, ha propuesto al doctor Aurelio Duarte, obtenga de la autoridad competente la venta de sellos del Timbre Nacional en la oficina de Correos que funciona en el edificio de la Secretaría de Sanidad, evitándose así la aglomeración de vendedores de sellos en la puerta del edificio.

224 PALUDICOS

El Jefe local de Sanidad de Santa Cruz del Sur dió cuenta ayer al Director del ramo haber podido comprobar la existencia de 224 personas afiladas de paludismo.

SOLO LAS INDUSTRIAS

Con vista del gran número de consultas que los administradores de ingenios vienen haciendo solicitando aclaración al decreto que obliga a mantener un enfermero en las industrias donde existan más de doscientos obreros, la Secretaría de Sanidad informa que se refiere solamente a las industrias o comercios que tengan menos de doscientos obreros o empleados.

MURIO A CONSECUENCIA DE INTOXICACION POR INGESTION DE PESCADO

Ayer dejó de existir en su domicilio de Hospital 48, Pelayo Cano Toca, de 44 años de edad, el cual hace días fué asistido de graves síntomas de intoxicación, por la ingestión de pescado en mal estado.

La esposa de Cano, nombrada Eimilia Herrera, manifestó que el pescado que le produjo la muerte a éste, lo había adquirido de la carnicería situada en San José y Aramburo.

ALEMANIA RECONSTRUYE LOS GREMIOS OBREROS DEL TIPO DE LA EDAD MEDIA

BERLIN, Enero 24 (AP)—En una disposición publicada ayer en la Gaceta Oficial se dispone la constitución de gremios industriales semejantes a los que en la Edad Media existían, divididos en secciones de aprendices, oficiales y maestros, del mismo carácter que los que integraban los estamentos y guildas del Medio Evo.

Ann Harding se embarcará para la China

Ha solicitado la custodia de su hija de 6 años, por no poder confiar en el padre

HOLLYWOOD, enero 24. (AP).—Con el fin de restablecerse de la acidosis que padece, se anuncia que Ann Harding partirá hacia China próximamente, para estar alejada varios meses, de las labores del cinema, dejando en California a su hija de seis años, cuya custodia ha solicitado Harry Bannister, el esposo divorciado de la actriz, a título de que Ann no es la persona indicada para ello.

La niña, que se encuentra en una rica mansión que posee Ann Harding en las montañas, tiene seis años y continuará bajo el cuidado de personas que se han designado tutores. Los representantes de la actriz, mantienen que la acusación de Bannister es ridícula y se encuentra fuera de la jurisdicción de los tribunales de California ya que fué cosa juzgada en Nevada, donde se le dió la tutoría.

M.E.C.D. 2016

BROMAS Y VERAS

EL TABACO EN ESPAÑA

DONDE más se conoce la «riqueza» del tabaco cubano, es en España. Como que los enterados los que ya conocemos por el olor, por el sabor, por el color y por todo lo terminado en «or», como narices, hasta la vega del origen del tabaco, nos encontramos en España con que no sabemos nada y con que el tabaco sabe menos o sabe mal porque ni es de Vuelta Abajo por abajo ni por arriba, ni sirve darle vueltas. O sea, que la mayoría de las marcas son de origen desconocido.

Pero todo es «tabaco habano»; puros, como se dice en España, pero que de puros no tienen nada. Vamos, que son muy malos porque tienen malas tripas. En fin, que son de muy mala entraña, y con mala entraña nada ni nadie puede ser bueno, y menos el tabaco.

Un marinero del «Cristóbal Colón» quiso obsequiarme y me regaló un puro de tan enorme tamaño que sin duda me habría durado todo el viaje si yo no lo hubiera tirado al primer «viaje» o chupada. Los vendía, como ganga, a veinticinco centavos; a él le costaban cuatro. Y me confesaba graciosamente que se los llevaba para regalar a los carabineros «a ver si se mueren».

Pues ese es el tabaco «habano» que se fuma, en gran mayoría, por España, donde las marcas de verdadero crédito escasean y apenas se conocen.

Yo no sé cómo pudiera evitarse tal desaguisado; doctores tiene la Iglesia: mas creo que importa mucho a Cuba mantener el crédito mundial de su hoja privilegiada porque, si no desaparecerá la industria al desaparecer la gran razón de su existir, consistente en la justa fama de su calidad insuperable y única.

El diálogo con las estanqueras (dueñas de los puestos oficiales de venta) era siempre el mismo; yo pedía las marcas de mi gusto y conocimiento en la Habana, las de primera, las del secular crédito, y me ofrecían otras de mi completa ignorancia: «Estos son los mejores, señorito», me decían. Y «estos» eran el producto de la pequeña industria, anárquica y pobre, sin calidad, presentación, aroma ni maestría en la mano de obra, que caracteriza el tabaco de solvencia industrial cubano.

Y no sé si ello es culpa de los fabricantes, que no se han ocupado de acreditar sus marcas de calidad por los mercados españoles; o si es de la Tabacalera que busca lo más barato amparándose en su estancamiento o trust: pero lo que sí sé es que las naciones que tienen algún producto de especial factura y valer, garantizan la calidad mediante medidas oficiales que resguarden por igual a fabricantes que a consumidores. Porque hay muchos aceites, pero como el español, ninguno; y hay muchos champañas, pero como el francés, ninguno; y hay muchos vinos de Jerez y muchos encajes de Bruselas, aunque no sean ni de Jerez ni de Bruselas, y los gobiernos toman medidas para que sus productos legítimos no sean confundidos con los de imitación. Y con el tabaco cubano debiera hacerse lo mismo, porque el crédito mundial es para el de Vuelta Abajo y para la mano de obra cubana. Y si en la misma Cuba se fabrican tabacos con material inferior, no mejor que el de otros países, y se manufactura a máquina y por operarios de menor maestría, no es bien, ni para Cuba, ni para la Industria, ni para el Trabajo que todos los tabacos concurran por igual, sin más diferencia que el precio, a los mercados consumidores y poco versados en los secretos del tabaco, porque fatalmente gozará de las preferencias el de menor precio y como es malo, terminará por desacreditarse con daño evidente para todos.

El Estado haría bien, por tanto, dictando órdenes encaminadas a la diferenciación de las industrias: la que usen material de Vuelta Abajo, tripa larga y paguen jornales altos por sus vitolas, deben tener un distintivo oficial como garantía; las que usen otros materiales, fabriquen a máquina o paguen pequeños jornales como industrias inferiores, deben también distinguirse por su falta de garantía oficial como tabaco de primera y de crédito clásico. Incluso debe especificarse la garantía por precios y vitolas, así para conservar, y aún estimular, la perfección de la industria como para favorecer al obrero tabaquero que, por su habilidad y perfección mantienen el viejo prestigio del tabaco habano.

Y así se evitaría que, por ser «habano», aunque se fabrique en un pueblecito remoto de Oriente, por ejemplo, se venda mejor la marca desconocida, a veces inventada para una venta en una subasta o concurso, en tanto las grandes industrias organizadas, que sustentan vegas, tributan al Estado y mantienen miles de obreros, se ven desplazadas de los mercados consumidores, que son consumidores por la fuerza del crédito, que no se ganó con «chinchales» sino con las grandes industrias y por los grandes maestros en el seleccionra y en el torcer la hoja de Vuelta Abajo.

Doy el aviso por si quiere recogerse y oirse, aunque mucho temo que mi voz se pierda en esta algarabía de gritos sin ton ni son en que se ha convertido la que fué, y parece que no habrá de serlo más, «la tierra más fermosa que ojos humanos vieron».

Joaquín ARISTIGUETA.

10 sindicatos inscritos en el Trabajo, ayer

Otros 9 que habían solicitado su inscripción fueron rechazados. Está moliendo el Central España

Por el Secretario del Trabajo, a propuesta del Director del ramo, se ha accedido a la inscripción de los nueve siguientes sindicatos: Escogedores, Ensartadores y Braceros de San Luis, Pinar del Río; Braceros y Escogedores de Tabaco de San Cayetano, Viñales, Pinar del Río; Provincial de Obreros del ramo de tabaco de las Ovas, Pinar del Río; de Empleados y Obreros del Central San Cristóbal, Pinar del Río; Unión de Empleados de Espectáculos Cinematográficos de Cuba; Asociación de Cargadores de los Mercados; Obreros de la Aguja de Guanabacoa; Rezagadores de la Habana; de Agrícolas de Gómez Mena; de obreros de tabaco en rama de Consolación del Sur, Pinar del Río.

Y fueron denegadas las solicitudes de inscripción de los sindicatos de Despalilladoras de Marianao; Obreros Agrícolas de la Villa de Managua; Gremio de Obreros de los Rastros de Ganado y sus anexos de la provincia de la Habana; de Trabajadores de Tabaco en rama de Caimito del Guayabal; Nacional de Carpinteros, elaboradores de maderas y similares; Asociación Gremial de Empleados y Obreros de la Droguería Sarrá y sus anexos de Tienda Mixta denominada Atracción; de Matarifes del Término Municipal de Bauta; de Dependientes de Viveres, en General; y de Trabajadores de tabaco en rama de Güira de Melena.

MUELE EL «ESPAÑA»

A la una y treinta del día 23 de los corrientes rompió la molienda el central «España», situado en el barrio Altamisal, Término Municipal del Perico.

TIENEN DERECHO AL DESCANSO

La Secretaría del Trabajo informará al Jefe de Oficina de Camagüey de que no obstante trabajar menos de ocho horas diarias, los empleados de los teatros tienen derecho a un día de descanso semanal.

Urgen reformas en el "Limones" para que muela

Los Alcaldes de Matanzas se han dirigido al Jefe del Estado. Hacienda reclama una propiedad

Los Alcaldes de la provincia de Matanzas, han dirigido una exposición al Secretario de Hacienda, interesando la reparación general del Central «Limones», que administra el Estado y después entregado al Ayuntamiento de Limonar ya que actualmente ni presta servicio a sus vecinos, ni al Ayuntamiento, ni al Gobierno por encontrarse inactivo debido a las grandes reformas que hay que hacer para que dicho Central pueda reanudar sus moliendas.

Los Alcaldes al dirigirse al Coronel Despaigne, lo han hecho después de haber celebrado una reunión conjunta para interesar del Estado esas mejoras y cuya reunión se celebró en el Gobierno de la Provincia.

LO DEL REALENGO 18

Ayer ha sido enviada al Juez Especial que entenderá de la denuncia formuada sobre distintos delitos cometidos en relación con la propiedad del Realengo 18, copia del informe rendido por el Letrado de la Sección de Consultoría, Dr. Antonio Martínez y Pérez Abreu, a fin de que se proceda la actuación en defensa de los derechos del Estado.

PROPIEDAD QUE SE RECLAMA

El Interventor Auxiliar de la República ha enviado a la Fiscalía del Tribunal Supremo y a la Secretaría de Justicia un escrito, por el cual establece reclamación de propiedad para el Estado de la finca urbana, situada en la calle Vives No. 189, de la que ha sido privado el Estado mediante medios dudosos.

El Estado poseyó dicha finca hasta el año 1910, cuando el señor Casimiro Saavedra reclamó ante la Secretaría de Hacienda y en la que fué denegada la reclamación. Estableció recurso de alzada contra dicha resolución y el Presidente de la República por disposición de 12 de Diciembre de 1912, resolvió entregarle esa propiedad al señor Saavedra.

Ahora los Tribunales de Justicia dirán en este asunto su última palabra, pues ya se ha personado en dicha causa un Letrado de la Secretaría.

DELEGADO DE HACIENDA

El Secretario de Hacienda ha designado al señor Ramiro Hernández Boffill, delegado de la Secretaría de Hacienda en la comisión que entenderá de la circulación de los certificados plata, que como anunciamos ayer, se reunirá el próximo sábado.

LA ZONA FRANCA DE CIENFUEGOS

Por Decreto Presidencial, ha sido designada la comisión que habrá de tomar a su cargo el estudio relacionado con la creación de la Zona Franca en el puerto de Cienfuegos de acuerdo con lo resuelto por el Consejo de Secretarios celebrado recientemente.

Dicha comisión estará a cargo de los ingenieros Sres. Manuel Lombillo Clark y Baltasar Torriente, quienes con carácter honorífico determinarán acerca de la conveniencia de que se acceda a la petición formulada al Gobierno.

EL COM. CASTELLANOS ABOGA POR LA CARTA MAGNA DEL AÑO 1901

El señor Américo Castellanos, comandante del Ejército Liberador, en unas detclaraciones que nos hizo ayer, consigna que, como antes, en pos de la conquista de nuestra soberanía, ahora los veteranos todos están luchando otra vez para defender los derechos del pueblo.

Se extraña el comandante Castellanos de que algunos sectores pretendan una Constituyente, burlando la legalidad que radica en la Constitución de 1901.

Recuerda a «los cubanos que sin la Constitución de 1901, que encarna la de Guáimaro de 1869 y la de Jimaguayú de 1855, no se puede seguir viviendo y, por tanto, hay que restablecerla para que no se siga invocando una Constituyente, pisoteando los derechos del pueblo, vinculados en la Carta Fundamental, que la pasión fanática y la conveniencia desnaturalizan e ignoran, porque sin la verdad los cubanos no podemos lograr la armonía constitucional. La Carta Magna, pues, hay que restablecerla, única que nos devolverá la paz y la justicia, que con los libertadores la Nación, consciente de su derecho, la reclama».

Finalmente nos dijo que se habían recibido adhesiones a la Asamblea Suprema en pro de sus gestiones, del Consejo de Estado, del Presidente de la Delegación de Veteranos de Santa Clara y del Presidente de Honor de la Delegación de Veteranos de Puerto Padre, Oriente.

Los Navieros solicitan exención de pago de impuesto por tonelaje para todos los barcos de turistas

Ayer acordaron que una Comisión visite al Jefe del Estado en ese sentido. Será cesantado todo empleado de la Aduana que secunde movimiento de huelga. Inspectores a sus puestos

INFORMACION GENERAL DEL PUERTO DE LA HABANA

Los navieros designaron una comisión.

La Asociación de Comerciantes e Industriales de Bahía, en la reunión celebrada ayer, acordó designar una comisión de su seno, integrada por el capitán Clifford Stapleton, Isidoro González y José Cidre Ochoa para que visite al señor Presidente de la República al objeto de pedirle a nombre de la mencionada Asociación de Navieros, que el Consejo de Secretarios apruebe la ley recientemente acordada por el Consejo de Estado, concediendo rebaja en el tonelaje de los buques que hacen el tráfico con Cuba, y al propio tiempo, desmientan de manera oficial, la especie echada a rodar, de que para lograr tal acuerdo se haya hecho una colecta entre los navieros.

Por la ley de referencia, el derecho de tonelaje que representa 10 centavos por tonelaje, rebajado por medio de un Decreto Ley, en un 50 por ciento para los barcos turistas, y para aquellos que rindieran más de diez viajes al año, sea rebajado por igual a todos los buques, y además, que hasta el 31 de abril del corriente año, y por una sola vez, quedarán exentos de pagar dichos derechos, los barcos exclusivamente dedicados al transporte de turistas.

No hay tal huelga en la Aduana.

Ayer y con motivo de la cesantía decretada por el Secretario de Hacienda, de un empleado de la Aduana de la Habana, tildado de estar realizando determinada campaña entre sus compañeros, para provocar una huelga de empleados de dicha dependencia, fué visitado el señor Alberto Belt, Administrador de la Aduana, por una comisión del Frente Unico de Empleados de la Secretaría de Hacienda y sus dependencias.

El doctor Belt manifestó a sus visitantes que de acuerdo con las instrucciones de la Superioridad, no podía reconocer oficialmente la personalidad de la mencionada colectividad, en las determinaciones oficiales, pero demostró que la cesantía estaba decretada en forma legal, terminando el asunto.

Con posterioridad el señor Belt reunió en su despacho a todos los jefes de Secciones y Negociados de la Aduana, para notificarles que la administración no toleraría pronunciamientos colectivos de ninguna clase, y que cualquier empleado que se sumara a un movimiento de huelga sería inmediatamente declarado cesante.

La mayor parte de los Jefes de Negociados y Secciones, informaron al señor Belt que ellos no habían oído entre los empleados propósitos que tendieran a ningún movimiento de huelga.

Diplomáticos

Por la Aduana de la Habana se han concedido cortesías y franquicias aduanales para los siguientes diplomáticos:

Para el señor Thomas Ifor Rees, Primer Secretario de la Legación de Inglaterra en Cuba, que llegará hoy en el vapor «Orizaba», procedente de Veracruz.

Para el señor Charles Thomson preeminente personalidad norteamericana que llegará esta tarde por el turbo-eléctrico «Oriente».

Para el Lcdo. Esteban García Alba, Ministro de México en Venezuela, y el Secretario de la Legación, señor Francisco Torres, quienes llegaron en el «President Cleveland» y para el general mexicano Manuel Pérez Treviño y familia, quien viaja en tránsito para los Estados Unidos en el vapor «Orizaba».

Viruela en Los Angeles

La patente sanitaria expedida en la ciudad de Los Angeles, California para el vapor «President Cleveland», acusa la existencia allí de 22 casos de viruelas.

El «President Cleveland»

El vapor americano «President Cleveland», llegó de San Francisco y escalas, con carga general, 19 pasajeros para la Habana y conduce carga y 52 pasajeros en tránsito.

Para la Habana llegaron los diplomáticos mexicanos señores Francisco Rojas y Esteban García Alba, el señor Antonio del Toro, Bartolomé Pomas, Fred Chelbert y el comerciante japonés Nikasene Kashine.

Entre los de tránsito anotamos al capitán Edward R. Wilson, el oficial de policía inglés James A. Gruffbe y familia y Mr. Howard W. Clair Secretario de la Asociación de Jóvenes Cristianos.

El «Sixaola»

El vapor americano «Sixaola», de la Flota Blanca, llegó de Puerto Antonio, con cargamento de frutas y 38 pasajeros para New Orleans y trajo dos pasajeros para le Habana, los señores Delio González y Danne Hedre.

Entre los de tránsito viajan el azucarero Crist J. Gambelt, los botánicos Julián Stoyermarck y Carrol F. Dodge y otros.

El «Chilco»

El vapor americano Chilco, llegó de Aruba con un cargamento de petróleo.

El «Halle»

El vapor danés Halle, llegó en lastre de las Antillas Menores.

Reincorporados a sus puestos.

Por disposición del Secretario de Hacienda, han sido incorporados a sus respectivos destinos del Fondo Especial de Obras Públicas, los señores Nicolás Ferrán y Francisco López Rincón, que prestaban sus servicios en comisión en la Aduana de la Habana.

Comprobación de un contrabando.

El Jefe de los Especiales de la Aduana, señor Domingo J. Cañal, con agentes a sus órdenes, prestó ayer un buen servicio al comprobar, mediante la ocupación de las bobinas, ya cortadas para ser vendidas para uso comercial, un fraude al Estado.

De lo actuado aparece que el día anterior, y mediante los trámites legales, fueron extraídas cuatro bobinas, de una partida de 20, que se habían importado como si fueran para el Semanario «Kareta».

Cañal y sus hombres vieron que las mencionadas bobinas de papel fueron descargadas dos en Florida 10, por Misión, domicilio de Andrés Pérez, y las otras dos en San Ignacio 33, domicilio de Manuel Granados.

Establecida una vigilancia especial se dejó pasar el tiempo necesario para que comenzaran los trabajos del corte del papel, y en efecto se hizo la comprobación, ocupándose la mayor parte de las bobinas ya cortadas, por lo que se procedió al arresto de Pérez y de Granados, naciéndose constar también en acta, que en las mencionadas casas tenían preparados, guillotinas y aparatos especiales para cortar el papel y comerciar con éste con infracción de la Circular de Hacienda número 1102, por cuanto también en la casa Florida 10 se ocuparon 70 tubos de cartón, correspondientes a otras tantas bobinas, que, según declaró Pérez, las había adquirido como sobrantes, en los talleres del periódico «El País».

Dado cuenta al Administrador de la Aduana, señor Belt, dispuso que el resto del cargamento de papel importado sea retenido por la Aduana, dándose cuenta a los Tribunales de Justicia a fin de deducir responsabilidades.

La recaudación

La Aduana recaudó ayer la cantidad de $97.486 81.

Los que embarcan

Por el vapor «Florida», embarcaron ayer tarde Santiago Canzanbrang, Manuel Carril Alvarez, doctor Aurelio Meléndez y señora, Carlos Prat, Jacinto C. Gutiérrez, José Oliveros, Ramón Pérez, Amado López, Silvio M. de Joung, Adell León y señora, Jesús Alvarez y William Martin y señora.

El «Oriente» llegará llegará a las seis.

Según el último radiograma recibido del Comodoro Jones, que manda el turboeléctrico «Oriente», de la Ward Line, dicho buque no podrá llegar a la Habana hasta esta tarde a las seis.

Trae 890 toneladas de carga y 64 pasajeros.

El «Mohawk»

Ayer salió de New York el vapor americano Mohawk, de la Clyde Line, que viene sustituyendo el vapor «Havana» en su ruta de New York, Habana y puertos de México.

Este barco llegará a la Habana el próximo lunes y seguirá viaje el mismo día para Progreso y Veracruz.

El «Veragua».

El turboeléctrico «Veragua», de la Flota Blanca, llegó ayer de Cristóbal, con 35 pasajeros y varios miles de racimos de plátanos y seis mil sacos de café para New York.

Para la Habana trajo 25 pasajeros, en su casi totalidad turistas.

Por este barco llegaron María Luisa Murias, el capitán James W. Flanaga, Presidente de la Indian National Co., el doctor Edward Sawyer, y familia, el petrolero Jab Werby y el ingeniero John Henry.

Entre los de tránsito anotamos al preeminente médico norteamericano doctor Carl Munger, el banquero Edward Hicks y señora y el periodista William Carrol.

Lleva este barco 35 mil bultos de frutas y vegetales y mil sacos de cacao.

Será expulsado

Se ha dispuesto sea embarcado en el vapor «Orbita» el día 1 del próximo mes, y en calidad de extranjero indeseable, el ciudadano español Ceferino Alvarez, que se encuentra recluído en Tiscornia.

Maltrato de obra.

Inocente Q. García, vecino de Inquisidor 5, en ocasión de estar en el muelle de Luz, fué maltratado de obra y lesionado por un sujeto a quien se conoce por Mario Tiñe la Osa.

Infracciones

El capitán de la policía marítima señor Hernández, procedió a dejar incurso en multa por infracciones del Reglamento del Puerto a Antonio Rosendo Graña y Augusto Berra, porque tripulaban el bote «Ana», y estaban cerca del vapor «Helle», con pasajeros a bordo, para lo que no están autorizados.

—También a José Pérez y a Félix Beltrán, ambos vecinos de egla, por vender bebidas en bahía sin tener autorización.

Salidas:

Salieron ayer: el inglés «Bradesk» para New Orleans; el «Florida», para Miami; el «Helle», para Alvaro Obregón, México; el «President Cleveland», para New York; el «Veragua», para New York.

Los que llegaron hoy

El «Orizaba», de Veracruz; el «Oriente», de New York; el «Cuba», de Tampa y Key West; el «Cefalú», de New Orleans; el «Estrada Palma», de Key West; el alemán «Roland», de Bremen; el «Granada», de New Orleans; el «Seatrain New Orleans», de New Orleans.

BURLA BURLANDO

DE MIS LECTURAS

HOJEANDO uno de los muchos libros viejos que hay en mi abigarrada biblioteca, me sorprendió agradablemente el encontrar en algunas de sus páginas cosas que parecen escritas en nuestros días, por un autor sagaz y de talento; y cuenta que han sido escritas a mediados del siglo XIX. No puedo resistir a la tentación de copiar algunos de sus párrafos en sustitución de esta mí prosa insubstancial y casera. Eso irán ganando mis lectores.

«Pero la cobardía moral, —se ve que esa clase de cobardía no es cosa nueva— se manifiesta ahora tanto en la vida pública como en la privada. Antes consistía en no atreverse a decir la verdad a persona muy altamente colocada; hoy en día se atreven menos a decírsela a aquellos que ocupan posiciones ínfimas. Ahora que las masas, —ya se había inventado la indecente palabra masas— ofrecen un poder político, hay una tendencia a adularlas, a halagarlas, y a no hacerlas oir más que palabras dulces. Se les atribuyen virtudes que ellos saben que no poseen, y con el fin de obtener su favor, se afecta a menudo simpatía por miras que se sabe ser imposible poner en práctica.

No es el hombre de mas noble carácter, ni de mayor talento, cuyo favor se busca hoy; a él es preferido el del hombre más bajo, el menos instruído, el menos digno, porque su voto es generalmente el de la mayoría. Se ven personas que poseen rango, fortuna, educación, y que se prosternan delante de un ignorante para obtener su voto. Están prontos a mostrarse injustos y sin principios antes que impopulares porque para ciertos hombres es mucho más fácil rebajarse y adular que ser viriles, resolutos y magnánimos».

Este autor del siglo pasado era un vidente. Tal parece que presentía la venida al mundo de muchos hombres de «rango», «fortuna» y «educación» de la generación presente. Pero sigamos copiando.

«Esa complacencia servil por la popularidad ha crecido rápidamente en los últimos años, y su tendencia ha sido rebajar y degradar el carácter del hombre público. Las conciencias se han hecho más elásticas. Ahora hay una opinión para la Cámara y otra para la plataforma. Se acarician en público las preocupaciones que se desprecian en privado».

No habría más que poner en vez de «cámara» **camarilla**, y en lugar de «plataforma», **galería**, para creer que estábamos copiando un periódico independiente de la semana pasada. Continuemos.

«La popularidad como se obtiene en nuestros días, no es del todo presunción en favor de aquel que la posee, sino que, por el contrario, suele ser mirada como presunción con él. Ningún hombre, dice un proverbio ruso, puede alcanzar honores, si tiene el espinazo tieso. Pero el espinazo del que corre tras la popularidad está todo en cartílagos, y puede sin dificultad plegarse y encorvarse en todas direcciones para recoger al hálito de los aplausos de la multitud».

Sin embargo, dicho sea con el respeto debido a nuestro autor, en la del «espinazo tieso» pudiera presentar el mundo político moderno algunas excepciones. Hitler y Mussolini se presentan invariablemente ante las muchedumbres tiesos y rígidos, y a ello deben quizás su actual predominio sobre las «masas» Puede haber en ello, y sin duda que lo hay, mucho de comedia.

«Cuando la popularidad se adquiere adulando al pueblo, disimulándole la verdad, hablando y escribiendo para los gustos más vulgares, y, lo que es peor, haciendo llamadas al odio, esa popularidad debe parecer despreciable a todos los hombres honrados... Su profesión de fe política nace menos de su amor a sus semejantes, que de su odio a algunos; se deja dominar demasiado por la influencia egoista y antisocial».

¿Por qué lo que se escribió hace cerca de un siglo encaja tan admirablemente en la historia de nuestros días? Porque el mencionado autor ha dicho grandes verdades, y la verdad no envejece. Al contrario, con el tiempo se rejuvenece y fortifica.

M. ALVAREZ MARRON.

Una protesta de navieros y de azucareros

Temen que se les aumente la suma que deben pagar para el Retiro Marítimo

El doctor García Pedrosa, Subsecretario del Trabajo, departiendo con los repórters ayer declaró que mucho le extrañaba la protesta que conjuntamente han hecho casas consignatarias de vapores y otras asociaciones patronales de puertos de la República contra la posible modificación de la Ley del Retiro Marítimo, ya que todo cuanto viene haciendo en ese sentido la Comisión designada por el doctor Pina, ha de ser discutido ampliamente en la anunciada Convención que ha de celebrarse en la ciudad de Caibarién que será la que resuelva en definitiva.

Entre las compañías que han protestado ante el anuncio de reformas del Retiro Marítimo de aumento de contribuciones patronales y el desequilibrio de las fuerzas en el Directorio dejando al patrono en minoría, así como obligarlos a ocupar determinado personal, se encuentran la Cuban Sugar Refining Co, José Arechabala, Cía. de Almacenes Públicos del Oeste de Cárdenas, Almacenes de Depósitos de Cárdenas, Alegría y Larrieu, Adolfo Hernández, Eduardo Hernández, patronos del puerto de Manatí, Iturralde y Argüelles, de Trinidad; consignatarios de las compañías de vapores Ward Line, United Fruit Co. Standard Fruit Co, Hamburg-Amerika-Line y la Empresa Naviera de Cuba.

Todos los Comités de Ajuste de los Ferrocarriles Unidos están funcionando de manera normal

Liquidación de la base 59 del Convenio de 27 de Enero del año 1934

Todos los Comités de Ajuste establecidos por la Compañía de los Ferrocarriles Unidos, se encuentran funcionando con toda normalidad. El de Tráfico tiene fijada su próxima reunión para el día 30 del actual.

Los correspondientes a Tracción, Recorrido de los Unidos; Vías y Obras; Coches y Carros y Talleres de Ciénaga, han celebrado sus juntas, en las fechas que tenían señaladas.

SOLUCIONADOS LOS ASUNTOS PENDIENTES CON EL EXPRESO

Han quedado favorablemente resueltos los asuntos que estaban pendientes, entre la Compañía Cubana Internacional de Expresos y Transportes, con la Hermandad Ferroviaria de Cuba, en la reunión que celebraron Mr. G. E. Cámero, Administrador General de sea Compañía y los representantes de las distintas Delegaciones de la Hermandad Ferroviaria. Ya se recibieron por los empleados los aumentos concedidos, y se aprobó una Reglamentación del Trabajo y el Reglamento del Comité de Ajuste. Los empleados se hallan satisfechos de la solución de esos problemas, y de la labor de sus compañeros en este problema.

REUNION DE LA DIRECTIVA

Terminada la reorganización general de los Departamentos y elegidos sus representantes que son los cales de la Directiva de la Delegación Dos, se convocó la Junta reglamentaria de la Directiva, la primera que será presidida por el señor Luis Coto, actual Presidente de la Delegación Dos, quien se halla ya repuesto de la afección grippal, que lo mantuvo estos días alejado de las oficinas.

LIQUIDACION DE LA BASE 59 DEL CONVENIO DE ENERO 27 DE 1934.

Están terminando los trabajos de la Comisión compuesta de Jefes de la Empresa y miembros de la Hermandad, sobre la Base 59, del Convenio de 27 de enero de 1934, que trata de los empleados y obreros que sufrieron rebajas generales y parciales, con mayor perjuicio para unos que para otros. La labor de la Comisión fué ardua, porque tuvo que consultar multitud de antecedentes, para llegar a la terminación del problema.

Los tabaqueros quieren elegir nuevo ejecutivo

No están conformes con los actuales, a los que acusan de sus presentes divisiones

Como resultado de las gestiones de la Comisión Conciliadora, integrada por Delegados de las distintas fábricas de tabacos de esta capital, se celebró una reunión por dichos delegados, en la que se acordó que vistas las divisones existentes entre los torcedores, que deseaban reorganizar el Sindicato, y proceder a las elecciones de nueva Directiva, renunciaran los actuales dirigentes; y que dentro de un plazo de quince días se celebren las elecciones, por las cuales vayan a integrar el Cuerpo Ejecutivo nuevos elementos que tengan la confianza de los talleres todos, y retorne la masa de los torcedores a la verdadera unión, para laborar por sus intereses, lo que no podían hacer en la actualidad, por que la mayoría no estaba de acuerdo con las normas que establecía la línea ideológica social que sustentaban sus dirigentes, lo que había motivado que algunos talleres habían tomado el acuerdo de retener las cuotas sociales, no haciendo entrega de éstas al actual ejecutivo.

La reunión se celebró en el local social, debidamente autorizada por la Comandancia Militar, la que recientemente levantó la clausura que tenía establecida al local de los Torcedores, San Miguel 216 y 218.

¡Dos oportunidades magníficas!

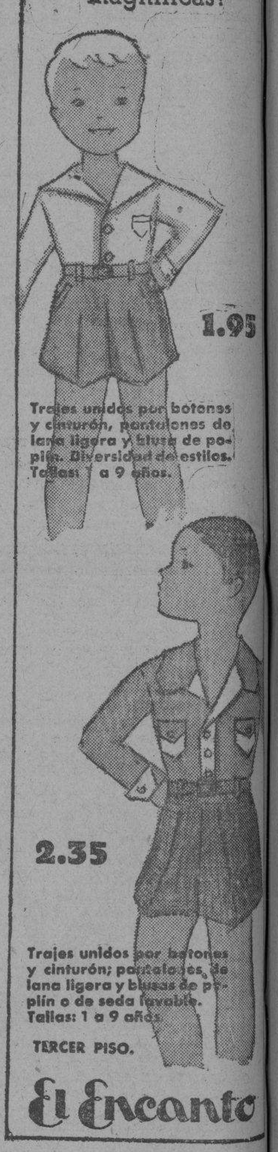

TERCER PISO.

El Encanto

PASAJEROS POR LA VIA AEREA

LLEGADOS DE MIAMI:

A bordo del avión de la Pan American Airways Caribbean Clipper, que arribó ayer por la mañana procedente de Miami, llegaron los pasajeros siguientes: René Wygant, Alice Traub, Abraha Traub, James Drohen, Elizabeth Druhen, T. Estrada Palma, Albert T. Crokett, Anna Moritz, Andy Martín, José M. Bana, Mariano Ferrero, María C. Ferrero, Raoul Barrios, Gloria C. Barrios, César Castellá, Gloria Barrios, Edward Miller, Nora E. Miller, William C. Campbell Verna Flemington Blanche Radabaugh, Charles J. Bast, Rudolph Gables, Bernard W. Rorke, Hilda Gablet, Wilicent C. Rorke, Frederick W. Pirie, Cecilia Morrone, Vincent Morrone, Clinton G. Rood, Arthur Richardson y Thelma Richardson.

LLEGADOS DEL INTERIOR:

A bordo del avión de la «Compañía Nacional Cubana de Aviación», N.M.4 que arribó ayer, al aeropuerto de Rancho Boyeros, procedente de Guantánamo y ciudades intermedias, llegaron los pasajeros siguientes: Armando Espinol y Ruiz Valle, procedentes de Santiago de Cuba; Oscar Fuentes, Miguel Hernández y John D. Miller, procedentes de Santa Clara.

SALIDOS PARA MIAMI:

A bordo de avión de la Pan American Airways Caribbean Clipper, que salió ayer por la tarde, para Miami, embarcaron los pasajeros siguientes: Bernhard D. Forster, Mary Maysohn, Aaron Reiss, Rose Reiss, Willis George, Lilian Langerman, Bernice Graven, Rita Nuss, Valentine H. Heid, Bertha Heid, James Donovan, John E. Schwind, Anne Schwind, Manuel Fernández, Martha Ernst, Oscar J. Ernst, Gustavo Bustamante, Federico Mejer, Alejandrina Hernández, Juan Argüelles, Carmen S. de Argüelles, Héctor C. Nichols, Helen Nichols, Louise E. Rice, James Drohen, Chloe Kemp, Thomas Boardman y Katherine Boardman.

SALIDOS PARA TAMPA:

En el avión de la Pan American Airways, que salió ayer, por la tarde, para Tampa, embarcaron los pasajeros siguientes: Morris M. Minkler, Arturo González, John D. Goodman, Ramón Hermida, Miguel Castro, María Luisa A. de Castro, Francisco Fernández y Enry W. Johnson.

SALIDOS PARA EL INTERIOR:

A bordo del avión de la «Compañía Nacional Cubana de Aviación», que salió ayer, por la mañana a las 7 y 30, del aeropuerto de Rancho Boyeros, para Guantánamo y ciudades intermedias, embarcaron los pasajeros siguientes: Hildelgard Grohl, George Sabol y Louise Sabol, para Santiago de Cuba; Mario del Castillo, para Cienfuegos; Raul Fernández y Miguel Suárez, para Camagüey; Alberto Hernández, para Manzanillo.

Apolítica la Asociación de Radioemisores

Pide que se deslinden las responsabilidades de los dueños y de los oradores

La Asociación de Radioemisores de Cuba, integrada por la totalidad de los propietarios de estaciones difusoras instaladas en esta capital, desea hacer constar lo siguiente:

Que esta Asociación, cuyos fines son de defensa de los intereses comerciales de sus miembros y el propender a un mejoramiento de las trasmisiones de radio, no propulsa ideas políticas de ninguna clase, guardando para todas el debido respeto.

Que esta Asociación de Radioemisores de Cuba no puede aprobar el que se haga uso indebido de los micrófonos de las emisoras y se llegue a la injuria o calumnia personal; pero por su espíritu de clase y velando por los intereses que representa, condena enérgicamente los lamentables hechos ocurridos en noche pasada a la emisora CMBX, y para evitar la repetición de los cuales demanda la debida protección de las autoridades y el respeto que merecen todas las estaciones emisoras por su carácter comercial, ajeno a todo sectarismo político.

Existen disposiciones legales que deslindan las responsabilidades del propietario de la estación emisora y de los que hablen por sus micrófonos y pedimos que se apliquen esas disposiciones para el castigo de las faltas o delitos que se cometan, dando al mismo tiempo la debida protección a las emisoras que eviten hechos como el que lamentamos.

En señal de protesta por lo ocurrido a la estación compañera y como prueba de adhesión a estas manifestaciones, todas las emisoras de la Habana suspendieron sus trasmisiones durante cuarenta y cinco minutos, en la noche de ayer, jueves.—**Asociación de Radioemisoras de Cuba.**

Sensacional oferta de

Cortes y Retazos.

Sólo hoy y mañana.

Planta baja.

El Encanto

Una nueva colección de vestidos estampados.

Justamente acabada de recibir. Los estilos más exquisitos que la moda recomienda para el momento actual, interpretados exquisitamente en magníficos crepés de seda de elegantísimos diseños. En fin, una verdadera sorpresa para su buen gusto . . . y para su economía, porque han sido marcados al precio reducidísimo de

8.75

SEGUNDO PISO

El Encanto

El Departamento Postal servirá a usted cualquiera de los artículos anunciados.

M.E.C.D. 2016

9A SECCION

TELEFONOS:
Dirección. A-3577
Jefe de Redacción. A-3205
Sección de Sports. M-7912

DIARIO DE LA MARINA

TELEFONOS:
Quejas M-7911
A. Clasificados . . A-3333
Agencia Marianao. FO-7389

9A SECCION

AÑO CIII — EL PERIODICO MAS ANTIGUO DE CUBA — LA HABANA, VIERNES, 25 DE ENERO DE 1935 — ACOGIDO A LA FRANQUICIA POSTAL — PAGINA ONCE

LA ACTUALIDAD

Más fechorias revolucionarias

(Por LEON ICHASO)

ACIDAMENTE amargo y honda y trágicamente doloroso es el folleto en que nuestro antiguo compañero y fundador y Director después de «El Progreso de Asturias» Julián Orbón, refiere las bestiales salvajadas que las hordas revolucionarias cometieron en Avilés, una de las principales ciudades asturianas.

Era el citado diario, no sólo el más importante y el más leído de Avilés, sino también de los que por su sensatez, por la entereza y serena energía con que propugnaba sus principios y doctrinas, por su indomable españolismo, y por la cultura de su Director y de sus redactores, pesaba con mayor autoridad en la opinión pública de Asturias. Hasta Madrid llegaba el prestigio de las campañas que, por Avilés, por la región asturiana y por España emprendía «El Progreso de Asturias».

Y ni una frase jamás en este periódico, que, a pesar del denodado vigor y los fervores con que defendía sus ideales, saliese de los lindes del comedimiento y pasase a los derriscaderos de la injuria y del insulto. No cabían en él las sañas y los enconos personales ni las diatribas desentonadas y desbocadas.

Y, sin embargo, fueron «El Progreso de Asturias», su Director y sus familiares, con sus bienes y propiedades, el blanco principal en que los forajidos revolucionarios se desahogaron. Ya éstos, en vísperas del estallido, habían dejado caer reiteradamente sus amenazas de exterminio contra el citado periódico.

Y llegó la noche del 7 de Octubre. Pero dejemos referir a su mismo Director, Julián Orbón, lo que sucedió esa noche:

«Una detonación espantosa, seguida de otra no menos formidable, nos deja clavados en el suelo, helados de espanto. No había duda. La explosión fué en los arcos de la Plaza Nueva, en la fachada posterior de mi casa. Nuestra angustia era indecible. Media hora después ya se veía el humo del incendio y nos horrorizaban a todos los resplandores siniestros. El acto de refinada barbarie estaba consumado».

* * *

«La pluma se resiste a continuar. Lo que sucedió a consecuencia del incendio de mi casa fué espantoso. No me refiero a la destrucción de lo nuestro, de nuestras propiedades, de nuestros muebles, de nuestras espléndidas bibliotecas, de tantas amados e irreparables recuerdos familiares; no me refiero tampoco a la destrucción implacable de mi imprenta, de las colecciones completas de mi periódico «El Progreso de Asturias», de lo que constituía mi ilusión, la base de mi trabajo, todas las actividades y aspiraciones de mi vida. No, no me refiero a todo esto, con ser tan caro para mí y constituir la principial fortuna de mi familia.

Lo espantoso, lo que parece increíble pueda suceder en una sociedad civilizada, fué la propagación del incendio a las casas inmediatas y la saña de los forajidos que tiroteaban a los que se ponían a salvo huyendo de las llamas y a las familias modestas que pretendían librar de la catástrofe sus humildes ajuares.

Un episodio tristísimo de aquella noche memorable. En uno de los entresuelos de la casa número 52, propiedad de mi hermano, vivía con sus hijas, la respetable señora doña Manuela Gasch Alvarez, anciana de ochenta y tantos años que había fallecido en la mañana del domingo. Al propagarse el incendio a dicha casa, inmediata a la nuestra, y ante la imposibilidad de atajarlo, los inquilinos tuvieron que desalojarla rápidamente y la desventurada familia de Gasch (figúrese el lector con qué hondísimo dolor) se vió en el trance de perecer o abandonar el cadáver del ser querido, y no es posible describir su angustia al presenciar, desde una casa vecina, cómo las llamas convertían en cenizas los restos aún calientes, de la madre venerada.

Y para que este episodio macabro no fuese el único, de otra casa colindante, en la calle Ruí-Pérez, a la que también alcanzó el incendio (fueron siete las casas totalmente devoradas por las llamas), tuvieron que sacar manos piadosas a un enfermo gravísimo, don Manuel Menéndez García, persona conocidísima y muy apreciada en la población, quien falleció tres días después, anticipada sin duda la muerte por los horrores de aquella jornada dantesca. Y entonces, los incendiarios, los asesinos, las fieras que se echaron a la calle, amparados por las sombras de la noche, invocando un ideal que escarnecían con su conducta, acechaban para tirotearlas, a sus víctimas, de las clases humildes las más de ellas, que contemplaban, dominadas por el terror, cómo el fuego aniquilaba los enseres del desaparecido hogar, lo que constituía su único patrimonio. Barbarie mayor, no la vieron nunca ojos humanos».

Hasta aquí Julián Orbón, que agrega más adelante:

«Avilés sufrió pérdidas considerables en los días del movimiento revolucionario: almacenes asaltados y desvalijados, comercios invadidos y atropellados, siete casas destruídas, valiosas bibliotecas incendiadas, la gran clínica del doctor López Ocaña devorada por las llamas: muchas familias sin hogar, la mayor parte de posición modesta y hasta humilde. Las pérdidas se hacen ascender a 1.631.880.97 pesetas».

Los mismos procedimientos de devastación y de exterminio—comentamos nosotros—, las mismas furias cavernarias en Avilés, que en los demás pueblos de Asturias por donde pasaron los vándalos de la revolución. Las mismas salvajadas, hasta que se oyeron los primeros disparos de los cuatrocientos soldados con que el general López Ochoa entró en aquella ciudad. Entonces se apresuraron a huir las jaurías revolucionarias como lo hicieron en otros lugares.

Julián Orbón debe a ellas el que después de tantos años de ininterrumpida lucha por Avilés, por Asturias y por España, haya tenido que abandonar su ciudad natal y refugiarse en Gijón.

EL GOBIERNO ESPAÑOL ESTABLECERA EL MONOPOLIO DE LA FABRICACION DE ARMAS

En el Palacio de Pedralbes, que fué del ex Rey Alfonso, se halla instalado ahora el Museo de Artes Decorativas

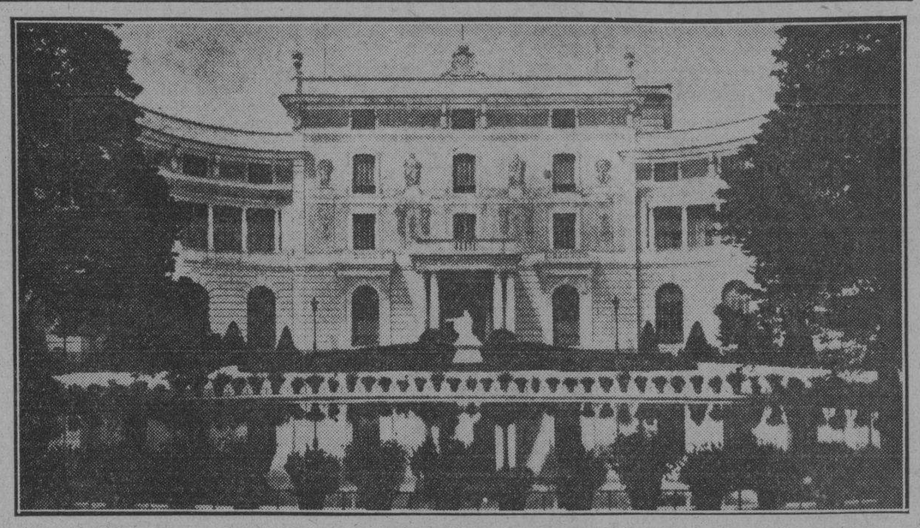

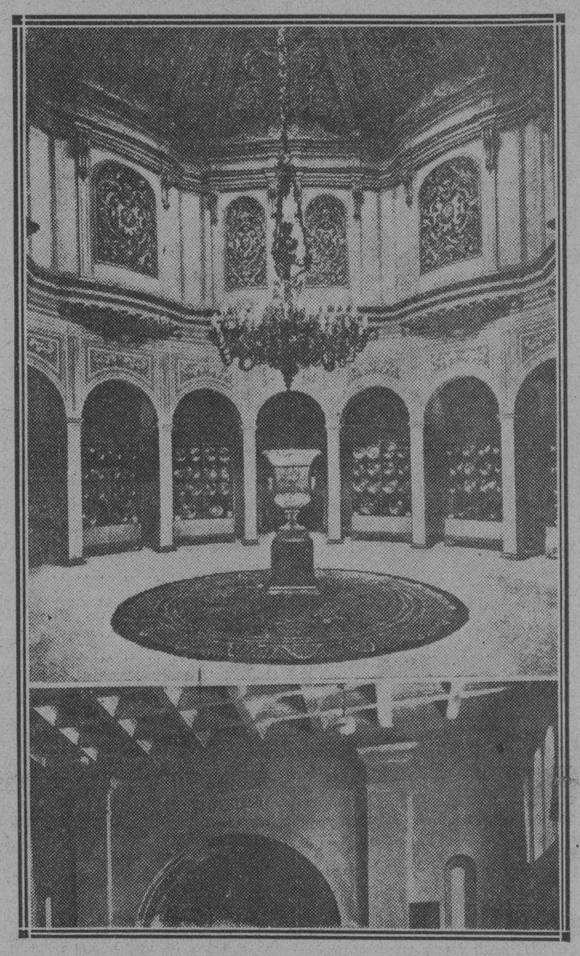

Una de las regiones de España que más se preocupa de la conservación de su Arte y de su propia y característica personalidad, tan destacada en numerosos aspectos, lo es sin duda la de Cataluña.

Los catalanes, acaparadores insaciables y conscientes de joyas de Arte, así propias como ajenas, saben conservarlas en el marco más adecuado —los museos— donde el pueblo puede extasiarse en la contemplación y estudio de obras que, de otro modo, estarían vedadas a sus escasos medios.

Posee Cataluña magníficos y bien montados museos, llenos de objetos de inestimable valor, y entre ellos merece citarse el de las Artes Decorativas, instalado en el Palacio de Pedralbes por la Junta de Museos. En el grabado superior puede verse un aspecto exterior del Palacio y, en el de abajo, la rotonda con el gran jarrón de cristal de Bohemia, procedente del Palacio del Príncipe Leopoldo de Prusia. En los muros se halla colocada la colección de platos petitorios en cobre, que es una de las más completas que existen en toda Europa.

Rehusa Levillier en bellas frases un homenaje

Con grandiosidad, España ha creado América y de la obra se benefician los americanos

MADRID, enero 24. (AP.)—El Embajador de la Argentina en México, señor Roberto Levillier, después de la serie de conferencias que ha dado en esta capital elogiando la labor colonizadora de España en América, ha rehusado el banquete que aristócratas intelectuales y altos funcionarios del Gobierno español estaban organizando en su honor por la meritísima labor que realizó.

La convocatoria la firmaban el Duque de Alba, García Sanchis; el poeta Marquina; Salvador Madariaga; Gregorio Marañón; Salazar Alonso y otros.

El señor Levillier ha dirigido una carta a los organizadores del banquete, en la cual les dice:

«No tenéis, los españoles, ninguna deuda de gratitud conmigo, siendo España quien ha creado con grandiosidad la América, beneficiándonos hoy los americanos de vuestra obra justo es que nos toque escribir la historia de la verdad de la epopeya».

DOS MUERTOS Y UN HERIDO GRAVE

ZARAGOZA, enero 24. (SE.)—A tres kilómetros de esta capital se hundió una cueva en la que estaba refugiada una familia de gitanos.

Resultaron muertos Manuel Greda y un hijo suyo y herida grave su mujer.

El Alcalde radical de Vigo dice que las religiosas son insustituibles en los asilos

Al derrumbarse un cobertizo, por efecto del recio temporal que descargó sobre Alicante, perecieron dos muchachos que trabajaban en él. Cincuena mil pesetas en acciones robadas

VIGO, enero 24. (SE.)—El alcalde, don Miguel Salgado, radical, ha visitado con carácter oficial los centros benéficos regidos por religiosas.

El alcalde ha hecho unas declaraciones a la Prensa en las que dice que las religiosas cuidan a los asilados y recogidos en dichos establecimientos de manera esmerada y dan continuamente al pueblo un ejemplo permanente de amor, abnegación y austeridad, con su actuación desprovista de toda satisfacción terrena, labor que realizan con gran dignidad y belleza espiritual.

Añade el alcalde que con los contados medios económicos y el constante sacrificio de esas monjas benefactoras se hace posible el sostenimiento de los centros de Beneficencia, por lo que las religiosas se han hecho completamente insustituibles en esa labor de amor al prójimo,

UN FUERTE VENDAVAL CAUSA GRANDES DAÑOS Y AL DERRIBAR UN COBERTIZO, OCASIONA LA MUERTE DE DOS MUCHACHOS

ALICANTE, enero 24. (SE.)Se desencadenó un fuerte vendaval, que arrancó las barracas de feria de la Plaza de Séneca. Casi todos los toldos quedaron destrozados y algunas instalaciones totalmente arrancadas, causando grandes perjuicios a los feriantes.

En la Cerámica de Santo Tomás, barriada de Los Angeles, el viento derribó un cobertizo donde trabajaban unos muchachos machacando piedra y arcilla, derribando las columnas que sostenían la techumbre, que cayó sobre los muchachos, sepultándolos. Fueron extraídos muertos. Se llamaban Manuel Martínez Guariño y Tomás Guerrero Bernart, ambos de 14 años. Había varios muchachos más trabajando en el mismo lugar, que pudieron salvarse, y que detallan la tragedia en la forma relatada, añadiendo que no están asegurados y que ganaban un jornal de dos pesetas por día cuando les cundía la faena, pues lo hacían a destajo. Tomás Guerrero fué ayer precisamente el primer día que trabajó.

Las autoridades han intervenido para examinar la responsabilidad que pueda corresponder a los dueños de la cerámica.

CAPILLA ABIERTA AL CULTO NUEVAMENTE

ALMANSA, enero 24. (SE.)—Ha quedado abierto al culto la iglesia de los Padres Franciscanos, que estaba cerrada desde los sucesos de mayo del 31.

CINCUENTA MIL PESETAS DE ACCIONES ROBADAS

BARCELONA, enero 24. (SE.)—Han sido detenidas las hermanas Inocencia y María Clavel, a las cuales se les ocuparon acciones industriales valoradas en 50,000 pesetas, que habían sido robadas.

TRAGICO SUCESO EN LA CLINICA MENTAL DE SANTA COLOMA

SANTIAGO COLOMA DE GRAMANET, enero 24. (SE.)—Durante todo el día continuaron sin cesar los trabajos encaminados a descubrir los cadáveres del jefe de brigada y el enfermo mental José Llanés Llach y José Negrié, respectivamente, que perecieron al producirse un desprendimiento de tierras en los terrenos de la Clínica Mental de Santa Coloma de Gramanet.

Unas brigadas de obreros trabajaron continuamente, auxiliados en las primeras horas por una brigada de bomberos, a las órdenes del señor Sabadell, sin que hasta ayer, a última hora, se hubiese podido descubrir los restos de los infortunados individuos.

Estuvo en la Clínica Mental el arquitecto de la Generalidad señor Rubio, quien dictó las disposiciones convenientes para garantizar la seguridad personal a los que trabajaban en el desescombramiento, a fin de evitar que se produjesen nuevos derrumbamientos, ya que la tierra estaba un poco agrietada.

ANIVERSARIO DE LOS TERREMOTOS DE 1885

GRANADA, enero 24. (SE.)—El gobernador, señor Duelo, facilitó una nota diciendo que había recibido un número considerable de acuerdos del Ayuntamiento de la provincia nombrando al señor Lerroux ciudadano de honor. Agregó que al dar las gracias a los alcaldes de esos municipios, les ha recomendado que informen acerca de toda la extensión del paro obrero, averiguando el número de obras que se llevan a cabo, obreros que se ocupan en ellas y jornales que perciben. El gobernador piensa establecer un plan de viajes a los pueblos, con el fin de hacerse cargo de sus necesidades y procurar remediarlas en el grado que le sea posible.

Terminó diciendo que es hora de que la capital realice actos prácticos en favor del obrero.

—En la Basílica de la Virgen de las Angustias se celebró una función devota aniversario de los terremotos que se registraron en Granada el año 1885. Concurrieron diputados a Cortes, alcalde accidental y concejales.

—Sigue sin resolverse el problema de la provisión de la presidencia de la Comisión gestora municipal.

EL TREN ARROLLA A VARIOS REGULADORES ESPAÑOLES

ORAN, enero 24. (SE.)—Un destacamento de soldados regulares españoles, al internarse en el puente del Lucus, no vieron llegar un tren de Alcazaquivir, y el convoy arrolló a varios de ellos, resultando un muerto y diez heridos de más o menos gravedad.

Se estudia un proyecto para la apropiación de todas las fábricas, previa indemnización

En Consejo de Guerra sumarísimo fué juzgado ayer en la ciudad de Málaga, un individuo que asesinó a un guardia civil. Tres heridos graves por una explosión, en Granada

MADRID, enero 24. (WP.)— El ministro de Justicia, señor Aizpun, ha explicado a los representantes de la Prensa, que el Gobierno tiene el propósito de establecer el monopolio de la fabricación de armas.

Actualmente es imposible el desarme—dijo—porque aunque se recojan todas las armas, fácilmente pueden proveerse de otras los elementos revoltosos.

El Gobierno estudia la apropiación de todas las fábricas de armas existentes en España, indemnizándolas.

Terminó diciendo que sobre ese asunto no se ha tomado ningún acuerdo en firme y sólo se ha tratado de las líneas generales del mismo.

TRES HERIDOS EN UNA EXPLOSION

GRANADA, enero 24. (WP.)—En la fábrica militar de pólvora hizo explosión un recipiente sufriendo enormes daños el edificio.

La explosión alcanzó a tres obreros, que recibieron heridas de gravedad.

CONSEJO DE GUERRA CONTRA EL MATADOR DE UN GUARDIA

MALAGA, enero 24. (WP.)—Hoy se vió un consejo sumarísimo de guerra contra Antonio Fernández Almírez, que dió muerte a un guardia civil. Almírez justifica el asesinato del guardia, diciendo que no sabía quién era.

Se espera que la sentencia sea gravísima.

Estadística de la actuación de las cortes actuales

Según los datos publicados, durante el año pasado han sido aprobadas 209 leyes

MADRID, enero 24. (SE).—Se ha publicado una estadística de la labor realizada por las actuales Cortes.

Según ella, durante el año 1934, las Cortes han aprobado 209 leyes, de las cuales 118 afectan al Departamento de Hacienda y se refieren a créditos ordinarios, extraordinarios y transferencias.

De Presidencia son diez las aprobadas. Las más importantes son las de Incompatibilidades, Auxilio económico al Ayuntamiento de Sevilla, Recompensas por el desembarco de Ifni, Régimen provisional de Cataluña, y las incompatibilidades para el Presidente de la República.

De Estado, la moyoría son convenios comerciales y tratados con otros países.

De Justicia, las más importantes son la de Amnistía, la de Haberes para el Clero, la de Elecciones de jueces y fiscales municipales, la de Delitos por explosivos y robos a mano armada, así como el restablecimiento de la pena de muerte. El total de las leyes aprobadas son ocho.

Trece son las aprobadas sobre Guerra y Marina. Ninguna tiene carácter transcendental.

Las afectas a Gobernación son cuatro. La más importante es la prórroga de presupuestos en Diputaciones etc.

El de Hacienda, como decimos al principio, es el más copioso en leyes aprobadas, y en su mayoría de créditos extraordinarios es el de Gobernación, para atenciones de los servicios de fuerza pública.

De Instrucción pública sólo hay tres.

De Obras Públicas, dos. Aumento de tarifas ferroviarias y créditos para el paro obrero.

De Agricultura son cuatro: Intensificación de cultivos en Extremadura, proyecto sobre yunteros y otras de menor interés.

De Industria y Comercio, dos.

De Comunicaciones, seis, entre ellas las de reforma de los servicios de Radiodifusión, derogación de la ley de Bases de Correos y Telégrafos, y otras.

La República Argentina cede a España su bello pabellón de la exposición de Sevilla

El General francés Weygand, que se dirige a Marruecos ha estado en España tratando de los problemas de esa zona. Promulgado el fallo de inconstitucionalidad de una Ley

MADRID, enero 24. (AP.)—El Gobierno ha aceptado el donativo que hace a España de su edificio en la Exposición de Sevilla de 1929 la República Argentina.

EL GENERAL WEYGAND PASO POR MADRID

MADRID, enero 24. (AP.)—En los círculos oficiales se anuncia que el general Weygand, del ejército francés, ha tratado con funcionarios del Gobierno español distintos problemas del Norte de Africa. El general Weygand se dirige a Marruecos, con el objeto de visitar a un hijo suyo que es teniente del ejército francés.

PROMULGADO EL FALLO DEL TRIBUNAL DE GARANTIAS

MADRID, enero 24. (WP.)—El consejo de ministros ha aprobado un decreto poniendo en vigor el fallo del Tribunal de Garantías Constitucionales que declaró contraria a la Constitución la ley de cultivos aprobada por el parlamento catalán.

CONTINUO LA DISCUSION DE LA LEY DE PROTECCION A LOS TRIGUEROS

MADRID, enero 24. (AP.)—El Congreso dedicó hoy la sesión a aprobar varios proyectos de ley de escasa importancia y a continuar la discusión del proyecto de ley de protección a los trigueros.

Un pueblo de Granada está bajo la nieve

Devolverán a la ex Reina objetos de su pertenencia que se hallan en Santander

GRANADA, enero 24. (WP.)— El pueblo de Baza, en esta provincia, se halla bloqueado por la nieve. El frío es intensísimo.

Miguel Molina fué sorprendido por una nevada y pereció de frío.

CONCEDIDA LA GRAN CRUZ DE LA REPUBLICA A LEVILLIER

MADRID, enero 24. (WP.)—El Gobierno ha concedido la Gran Cruz y banda de la República al diplomático argentino Roberto Levillier, que ha dado varias conferencias deshaciendo la leyenda negra de la colonización española en América.

El señor Levillier ha declinado el homenaje que le ofrecían destacadas personaldades de las letras y de las artes.

ENFERMO EL EMBAJADOR DE PORTUGAL

MADRID, enero 24. (WP.)—Se encuentra enfermo el Embajador de Portugal, señor Mello Barreto.

SE DEVOLVERAN A LA EX REINA VICTORIA LOS OBJETOS DE SU PERTENENCIA

MADRID, enero 24. (WP.)—Hoy se celebró un consejo de ministros en el Palacio Nacional, bajo la presidencia de Alcalá Zamora.

Al salir del Palacio dijo Lerroux a los representantes de la Prensa que los ministros habían cambiado impresiones acerca de la ley electoral.

El consejo no trató del indulto del sargento Vázquez.

En la nota oficiosa del consejo se dice que el Gobierno ha acordado devolver a la ex reina Victoria los objetos suyos que se hallan en el Palacio de la Magdalena en Santander.

EL PALACIO DE LA MODA
MUEBLES EN TODOS LOS ESTILOS
A PRECIOS DE LIQUIDACION
ANGELES 18 TELEF. A-9757

Tres años de experiencia presidencial

LA REVISION CONSTITUCIONAL

(Conclusión)

El jueves comenzó refiriéndose al Título cuarto, relativo a las Cortes. No tocó ninguno de los artículos comprendidos entre el 45 y el 50 del Título tercero. No trató por tanto de la enseñanza, (artículo 48) sin duda por su propósito, anunciado al principio, de no referirse a cuestiones dogmáticas.

Título cuarto, artículo 51. (Que establece el sistema unicameral). —Para el presidente resulta capitalísimo. Representa la deficiencia máxima de la Constitución. Una solo Cámara —dice— carece de freno y produce sensibles estragos, que señala minuciosamente: **Esterilidad legislativa** por abundancia de legislación derogatoria infecunda. En estas mismas Cortes sólo queda algo de la Reforma Agraria gracias a la comprensión de que han dado muestra las derechas. **Pugna entre los órganos del Poder.** En primer término entre las Cortes y el Presidente de la República. En las Cortes Constituyentes se salvó al principio este escollo por la simpatía con que sus componentes tenían que ver al que había sido Jefe de la revolución. Pero en los cuatro últimos meses la lucha adquirió caracteres ruidosos. En las actuales Cortes ordinarias no existe ese criterio de simpatía como se ha comprobado en numerosas ocasiones. Repercute también ese estado de ánimo en las relaciones entre el Gobierno y las Cortes. A este respecto dice que ha habido ocho meses de relación amistosa: primer Gobierno Lerroux, Gabinete Martínez Barrio, Gobierno Samper; y ha habido que lamentar veintiocho meses de dificultades. —Esto no es debido a las personas —dice— porque yo he sido siempre el mismo. Ni puede culparse a enfermedades como en el caso de la fístula de Luis XIV. Tampoco tiene su origen en las personas de los Ministros, ya que en casos como los de los señores Botella Asensi y Salazar Alonso, se trataba precisamente, de antiguos amigos suyos. Así resulta que los Gobiernos son amigos del Presidente cuando son opuestos a las Cámaras o cuando las Cortes permanecen cerradas. Lo que ocurre es que el Presidente sustituye al Senado y ha preferido la lucha haciendo observaciones y reparos mejor que hacer elección de personas en contra de la opinión como hizo Fernando VI, o utilizar la perfidia para destruír, según la práctica de Fernando VII. La Cámara única es, además, **un peligro de convención**, sea roja, negra, blanca o gris. La más peligrosa sería la Convención económica. Considero que este artículo 51 representa la locura de la Constitución. Con Cámara única, régimen parlamentario y Presidente amovible resulta el conjunto un verdadero explosivo y es casi incomprensible cómo pueden seguir viviendo España y la República. Además **el Gobierno es un instrumento de la Cámara** contra el Presidente a virtud de los artículos 81, 82 y 85. **Quedan faltas de protección las minorías** y se envenena la lucha política. La Cámara única **representa una predisposición a la lucha civil**, desconoce los tonos templados e impone el partido más extremo y dentro de él el criterio más extremista. Además, a virtud de la necesidad del quorum para gobernar, se forman mayorías absurdas entre cuyos componentes se reparten las vestiduras de la Patria. Cita el ejemplo de las Constituyentes en que «Acción Republicana» tenía la Jefatura, la «Orga» ejercía el caciquismo con numerosos gobernadores de provincia, la «Esquerra Catalana» imponía su criterio acerca de Cataluña, el socialismo se enseñoreaba del centro y del sur de España y los radicales-socialistas exigían el desarrollo de una política anticlerical extrema.

—Los abusos de la iniciativa parlamentaria sólo son corregibles por el sistema bicameral. Los Gobiernos no sirven para contener esos abusos y el ejercicio del veto presidencial resulta un remedio excesivo. Habla del Senado durante la Restauración y dice que el señor Allede Salazar le utilizó sabiamente.

Al discutirse la conveniencia de la segunda cámara en las Cortes Constituyentes los radicales se mostraron conformes con ella, las izquierdas irreductiblemente opuestas y las derechas siguieron en aquel caso la política de lo peor y estuvieron ausentes de la discusión.

No fijó el Presidente su criterio sobre la composición del Senado, pero se pudo apreciar su simpatía por la institución de Senadores vitalicios.

Artículo 53. (Mandato de los Diputados). —Se basa este artículo en la idea capital de considerar a los Diputados como representantes de la nación. Pero queda el problema de los representantes de las regiones autónomas que, dentro del Parlamento nacional, pueden convertirse en árbitros en materias que no les afectan directamente, como ocurrió en las Cortes Constituyentes con la «Esquerra Catalana» en materia de Hacienda general. Es necesario conciliar la representación nacional con la puramente regional mediante la separación de ambas. Cita el ejemplo de la ley municipal que va a votarse y que no será votada en Cataluña.

Artículo 60. (Que establece la iniciativa de las leyes a favor del Gobierno y del Congreso). —La iniciativa de las leyes concedida al Parlamento es peligrosa por la camaradería y complicidad de los Diputados entre sí. Menciona el hecho de que sea en el ramo de Marina donde se ha acusado mayor actividad parlamentaria a pesar de tener una técnica complicada. En Justicia, en tiempos del señor Cantos, se hizo pasar una proposición limitando el número de procuradores, difícilmente defendible. Este artículo está en contradicción con el 108, que establece grandes restricciones a las enmiendas al proyecto de Presupuesto que signifiquen un aumento de gastos. Este criterio restrictivo puede burlarse mediante el artículo 60, que se está comentando. La iniciativa del Gobierno no debe necesitar la autorización del Presidente, que sólo debe tener el derecho de hacer observaciones. Lo demás es absurdo y significa una reminiscencia del derecho divino de la Monarquía. Surge el dilema de que se provoquen conflictos entre el Presidente y el Gobierno o que aquél haya de acceder a cosas a las que luego tiene que poner el veto.

Título quinto. (Presidencia de la República). —Aparece separado de lo que hace referencia al Gobierno, que constituye el Título sexto, pero tal separación entre el Poder Moderador y el Ejecutivo es solamente en el rótulo cuando debería ser de fondo. No se hizo una perfecta distinción en las Constituyentes porque prevaleció el criterio de la señorita Campoamor y porque en la historia constitucional de España han permanecido siempre confundidas las funciones de ambos poderes por el prurito de copiar a Inglaterra. Respecto a la señorita Campoamor recuerda que él la preguntó si prefería un Presidente de frac o un Presidente que llevara disposiciones a la Gaceta. La señorita Campoamor contestó: —Prefiero un Presidente que por la noche vista de frac y por la mañana lea la Gaceta. Es necesario separar y distinguir bien ambos poderes. Su fórmula es: Muchas iniciativas para el Gobierno y pocos derechos para el Presidente.

Artículo 76. (Atribuciones del Presidente de la República). Dice que de las que establece este artículo sólo deberían quedar la facultad para designar los mandos militares y nombrar los Consejeros de Estado y la de acordar que se sometan a las Cortes los decretos que a su juicio se opongan a alguna ley vigente, y aún esta última facultad debe ser objeto de limitaciones. Las demás atribuciones que concede el artículo deben ser suprimidas porque sólo sirven para molestar al Presidente y para que la gente se entere de que no sirven para nada. En cambio deben concederse otras facultades.

Artículo 86. (Facultades del Presidente sobre convocatoria, suspensión de sesiones y disolución de las Cortes). —El párrafo primero —convocatoria extraordinaria de sesiones— encierra un buen propósito, pero es disparatado en su redacción. En lo relativo a la disolución no puede subsistir la limitación de la facultad presidencial en la forma hoy establecida. Eso no le afecta a él porque, a su entender, la disolución de las Constituyentes no se cuenta a los efectos del máximo de dos disoluciones que el artículo permite el Presidente y, por tanto, por lo que a él respecta está intacto ese máximo. Pero en términos generales, subsistente ese artículo, el Presidente que haya agotado sus facultades en ese aspecto se verá obligado a dimitir para no verse mediatizado.

El discurso del jueves tres, terminó con el examen del artículo 82, relativo a la destitución del Presidente, el cual habría de desaparecer si se estableciera el Senado, pues sería éste el encargado de tramitar esa destitución.

(Continuará)

El Alcalde de Madrid se propone construir pronto un gran stadium municipal

MADRID, enero 24. (SE.)—La noticia de que se proyecta la construcción de un Stadium municipal en Madrid, ha sido acogida con gran entusiasmo. Se sabe que el alcalde, señor Salazar Alonso, tiene el propósito de someter a la Comisión gestora del Ayuntamiento una moción encaminada al estudio del proyecto. Todavía—ha dicho—es muy pronto para poder precisar el emplazamiento del Stadium. Me agradan dos sitios: el terreno que hoy ocupa la Plaza de Toros vieja y el de la llamada «Tinaja», del Parque del Oeste.

Como la expropiación de la Plaza de Toros sería cara, me gusta más la de Rosales, donde hay terreno sobrado. Estoy decidido a que Madrid tenga lo que es patrimonio honroso de otras grandes ciudades de Europa y América, dedicado a las juventudes.

PENETRAN LADRONES Y SE LLEVAN TODO EL DINERO QUE ENCONTRARON

LUGO, enero 24.—En el molino de Vicente Pita se presentaron tres enmascarados exigiendo al molinero cuatro mil pesetas. Este dijo que no las tenía allí y que tendría que ir a buscarlas a su domicilio.

Los ladrones le maniataron, dirigiéndose a su domicilio, en donde hicieron lo propio con su mujer y una hija, apoderándose después de todo el dinero que había y dándose a la fuga.

VUELCA UNA LANCHA Y PERECEN DOS PERSONAS AHOGADAS

ORENSE, enero 24. (SE).—El matrimonio José Conde y Esperanza Rodríguez al pasar en un bote el río Miño para ir a casa de sus padres y reunirse en fiesta familiar, tuvieron la desgracia de que la embarcación zozobrase cerca de la orilla, resultando ambos ahogados.

M.E.C.D. 2016

Tomás de la Cruz superó en un duelo de pitchers a Adolfo Luque

FIRMO LEFTY GROVE SU CONTRATO PARA LA SEASON DE 1935 CON EL BOSTON, "RED SOX"

SPORTS DIARIO DE LA MARINA SPORTS

PAGINA DOCE LA HABANA, VIERNES, 25 DE ENERO DE 1935 AÑO CIII

TOPICOS FUTBOLISTICOS

Por Peter

—Anoche en la Juventud.
—Hubo toma de posesión.
—Un triunfo de España.

Anoche tomó posesión la nueva Directiva de la Juventud Asturiana, que preside el señor José Lorido. Con tal motivo se organizó una fiesta que pudiéramos decir cultural, pues fué algo así como un concurso de discursos en los que más y el que menos, cada uno trató de demostrar sus condiciones oratorias para ensalzar ora los aciertos de Lucio Fuentes, el Presidente saliente, ora los presagios de éxitos que esperan del señor Lorido, ora para hablar de los progresos que había hecho la sociedad en estos últimos tiempos.

Al acto asistieron como invitados de honor, según acuerdo de la última junta general, los cronistas de Sociedades Españolas y los que hacen la información balompédica en los distintos diarios habaneros, a los cuales se les invitó espléndidamente.

Había representaciones de casi todas las sociedades hermanas, de la Federación de Futbol y de las dos grandes industrias cerveceras.

Hablaron los señores Lucio Fuentes, doctor Menéndez, López, Llerandi, López Táramo, Vilá Otero, Feo, Rodríguez y Junco, este último en representación del Presidente del Centro Asturiano de La Habana.

El señor Lucio Fuentes habló de su labor durante dos años en la Juventud y en el transcurso de su discurso ,fué tan amable que atribuyó gran parte de ese estado floreciente que goza la sociedad, a la labor de los periodistas que se encontraban presentes, y para los cuales pidió un aplauso, que la masa social tributó muy calurosamente puesta de pie.

También hubo un recuerdo a la memoria de Angel Cuervo, un distinguido sportman que presidió la Juventud Asturiana, y que recientemente falleció en esta ciudad.

Cerca de las once de la noche terminó tan simpático acto en medio de la mayor animación.

El partido entre España y Francia se ha celebrado.

Se nos había anunciado que se había pospuesto para cuando se terminara el campeonato Liguero, pero parece que después se pensó en los contratiempos que iba a causar en el Campeonato de España, y se hicieron las gestiones para celebrarlo como en un principio se pensó, ayer día 24.

Y vencieron los españoles.

Triunfo que habrá caido como una bomba en el país de los galos, porque no hace mucho se publicó un «ranking» de todos los países que se dedican al deporte del balón redondo, y en él aparecía España por debajo de Francia.

Hay que hacer constar además, que no jugaron Ciriaco ni Quincoces, la formidable pareja de backs.

España demostró en el reciente campeonato mundial de balompié que hay que considerarla en el deporte del balón redondo. Y como además de parecerlo, hay que serlo, ha comenzado después de aquella justa de Roma, por vencer a los que algunos críticos presumían que valían más en ese aspecto que los hispanos.

El Deportivo Centro Gallego celebrará la noche del 31 su junta de elecciones. Así nos lo informa el Secretario p. s. r., nuestro buen amigo José Currás, quien cita a los socios para que concurran en primera convocatoria a las nueve, y en segunda, a las nueve y media.

Quedan enterados los socios del Deportivo Centro Gallego.

El próximo jueves, a la hora del cañonazo.

El domingo se inaugura el Campeonato Nacional de Futbol, en el Campo Cerveza Polar, y los juegos de la primera categoría, son los siguientes: Iberia y Fortuna y Juventud Asturiana y Deportivo Centro Gallego.

Los iberistas están despreocupados, pero en cambio los gallegos y los asturianos ya por lo menos andan diciendo de su mala suerte de que tan pronto les haya tocado un hueso.

El próximo domingo, víspera del aniversario del Apóstol, la «Delegación Centro Nuevo Sporting Club» de Surgidero de Batabanó, celebrará una fiesta que comenzará a las tres de la tarde con un partido de futbol entre el equipo de esa sociedad con el «Don Pedro», de la Habana, y terminará a las dos de la mañana, pues en honor de los habaneros habrá una reunión bailable en el roof del hotel «Dos Hermanos».

Muy agradecidos a la invitación que nos envía el amigo Arnaldo Pou Pujol.

Los hispanófilos, esos entusiastas deportistas de todos los tiempos, están preparando una velada artística, como homenaje a uno de los mayores luchadores por el engrandecimiento del Hispano, que lo es sin duda alguna el doctor Félix Suárez. Esa velada será para el nueve del próximo febrero, en su local social. Pero a parte de esa fiesta habrá una verbena, en el Campo Armada, para la que han desplegado todas sus fuerzas los hispanófilos.

Será esa una verbena fantástica, fantástica en todos los conceptos: por su iluminación, por su música, por la cantidad enorme de regalos que se ha de hacer y por las hermosas mujeres que allí han de acudir, las que irán por rigurosa invitación.

No lo olvide, será el 2 de marzo.

Una carta del amigo y compañero «Olímpico», que publicamos porque así nos lo pide:

«Sr. Peter Fernández
DIARIO DE LA MARINA.
Ciudad.
Querido amigo:

El pasado domingo, cuando regresé a mi casa después de haber visto los partidos de futbol, me hallé con mi hijita enferma y ya tú puedes considerar en qué estado se pone uno cuando se ve a esas criaturitas enfermas. Y si eso no fuese lo bastante, a los pocos momentos, cuando ya me encontraba tecleando lo que más tarde había de salir en «El Noticiero», ¡pum! ¡pum!, las explosiones de dos de esas bombas_botella, el último grito de la ciencia..terrorista. Las dos hijitas de los vecinos de al lado, se hallaban en la calle en ese momento, y allá fuí yo a buscarlas y, cuando aun no había caminado una veintena de pasos y al pasar un tranvía, ¡pum!, uno de esos tantos petardos que a la Habana tiene en la mayor de las alarmas, explota ante mis propias narices. Comprenderás el susto que me he llevado; pero no paró ahí, cuando iba a entrar de nuevo en casa, pasa otro tranvía y cuarta explosión de la noche.

Y alarmado de ese modo fué que tuve que hacer la reseña de los partidos de futbol para «El Noticiero» y «Avance Criollo», siete cuartillas en total. Por eso que hoy, cuando leí tus interesantes «Tópicos», no me extrañó ese disparate que tú me adjudicas, pero más tarde quise estar seguro de si era verdad que tú «deseabas» la derrota del Cultural, y me encontré con que yo decía: «aunque le pese a nuestro querido compañero Peter Fernández, que le había señalado otro camino» Es decir: que el «pesar» tuyo hubiese sido por no haber acertado, pero nunca porque «desearas» que la ganase el Athlétic. Ya tú ves que hay alguna diferencia entre ese «deseo» que tu me adjudicas, y ese solitario «pese» que yo escribí.

Esperando me publiques estas líneas en tu tan leída sección, para que tus lectores sepan que yo no he tenido intenciones neronianas contigo, lanzándote al circo para que te devoren las fieras, queda siempre de ti tu buen amigo,

Olímpico.

..No se preocupe el amigo. El nuestro fué un comentario como otro cualquiera. Hay que sacar de donde no hay. Además no se preocupe: Fiera no come fiera.

EXPLICA VIEGO QUE COSA MOTIVO SU RENUNCIA DE MGER.

Declara que en ningún momento le dieron autoridad para actuar como debe un manager

Joaquín Viego, joven manager del team Olímpico de Hershey que acaba de renunciar definitivamente a la dirección del conjunto, nos ha enviado para su publicación las siguientes cuartillas:

Amigo Galiana:

Como no pude localizar anoche tampoco al doctor Areny, no obstante haber agotado todos los recursos para lograrlo, no te llamé por teléfono, tal como quedamos.

Te adjunto unas cuantas líneas sobre mi caso, y que con lo que hablamos anoche, podrás escribir lo que creas conveniente con relación al mismo.

He querido hacer un resumen detallado del asunto, pero considerándolo muy latoso e innecesario, he decidido hacerlo en la forma que te adjunto.

Quiero que hagas constar claramente que cualquier acción de los players del «Hershey» están desligadas, sinceramente con mi situación, así como de la Sociedad «Hershey Sport Club».

Te distingue y saluda.

Joaquín Viego

Causas que me obligaron a renunciar mi cargo de manager del team Olímpico de Base Ball «Cuba».

Primera: Mi limitada acción, libertad y autoridad en mi cargo, y la evidente falta de confianza por parte del Delegado doctor Areny hácia mí, llegándose el caso de hasta llamarme la atención sobre la situación de un players en el diamante, desde la glorieta en Artemisa.

Segunda: No estar de acuerdo con la continua concertación de juegos en el interior, que alejaban a la mayoría de los players y manager de sus labores en el trabajo por dos y más días sin obtener el team ningún beneficio práctico En Artemisa en diciembre 16 sugerí al doctor Areny la necesidad de iniciar una serie de juegos en la capital, ya que, a mi juicio, el club se encontraba en perfectas condiciones para ser sometido a una recia prueba, con éxito, y de esta manera obtener nuevamente la confianza del público capitalino, y de la crítica deportiva, factores morares que creía absolutamente necesarios en nuestras filas, ya que cada triunfo, que obteníamos en el interior era comentado írónicamente por la prensa deportiva, y causaba una gran depresión moral en cada uno de nuestros players, ya que entendían, con justicia, que no eran juzgados como debían. Esta sugestión mía, en la práctica se ha visto que fué desechada Yo estimaba que cada juego que se concertara se me consultaría, pero lejos d eeso, como en el juego con Camagüey, con diez horas de anticipación a la salida de los players se me comunicó por escrito por sello rápido la tal concertación

Tercera: En la selección y posible selección de nuevos players que integran e integrarían nuestro team, no se me consultó para nada. Cuando la Delegación de base ball buscó el sustituto de Salvador Hernández, estando jugando entonces la tercera base el player Santa Cruz a entera satisfacción, se me informó por medio del doctor Areny que el player Bajo había sido seleccionado para ocupar la tercera base y que Santa Cruz seguiría de utility.

Este player, disgustado por estimar que merecía ocupar esa posición como regular acudió a mí, y logré convencerlo y le indiqué que sus demostraciones hasta allí al fin y al cabo le darían derecho a ocupar dicha posición como regular. No obstante este playes le hizo ver al doctor Areny en Hershey, su disgusto, pero que continuaría en el team. Por tratarse de un player del «Hershey», y en evitación de que fueran a creerse que colocaba a Santa Cruz en tercera base para protegerlo, acepté la orden de la Delegación de Base ball, seguro de que ella misma rectificaría, como sucedió. Pero una vez más comprobé que carecía de la confianza diáfana y clara, a que me hacía acreedor por mi puesto, del doctor Areny, como Delegado de Base ball. He requerido por escrito del doctor Arey cuales eran mis atribuciones y responsabilidad en el team y nunca me las comunicó.

Enero 22 de 1935.

HISPANO vs. TOUS JUGARAN HOY EN EL FLOOR ATLETICO

El equipo de Alvareda y Chavarry aparecerá en el primer turno del programa combinado

Esta noche se ofrecerá en el floor del club Atlético de Cuba el primer programa doble de basketball femenino, apareciendo incluído en el mismo el excelente equipo que Alvareda, Chavarry y Santé han preparado para representar al prestigioso club Hispano.

A las nueve de la noche, en punto, saldrán al floor los conjuntos del Hispano y Tous, brindando a los fanáticos de la season. El team del Tous fué cos una de las mejores exhibiciones ganador de su primera salida, y se encuentra en forma excelente, y el team del Hispano, que ganó el campeonato del año pasado, tiene en sus filas una serie de muchachas que han de proporcionar a los fanáticos una buena exhibición.

Este encuentro promete resultar altamente reñido y tenemos la seguridad de que ha de gustar a todos.

En el segundo turno aparecerá el team del Liceo de Bejucal, que por tener en sus filas a Chacha Pérez, Caridad García y Polvorilla Olivera es favorito para ganar la contienda, llevando como oponente al Sepúlveda, que posee uno de los más lindos conjuntos de la contienda.

Este match presentará en el floor dos buenos teams, de excelente team work y creemos que, como el primero, ha de ser del agrado de todos.

Argüelles y Brú, serán los referees.

ALOCUCION DEL HISPANO

El Club Hispano se ha dirigido a sus asociados en esta forma:

PARA LOS HISPANOFILOS

Esta misma noche debutará en el floor del Club Atlético, en la Víbora, nuestro equipo femenino de basket. Se trata de una de nuestras secciones deportivas que va a luchar por la conquista de nuevos lauros para nuestra bandera y a escribir, para nuestro libro dorado, una página más de encumbramiento hispanófilo y le elevación deportiva. A la vera misma del recinto de juego han de estar, como siempre, nuestras falanges guerreras para dar ánimo al cuadro brillante de nuestras basketbolistas y emotividad al evento importante en que debutarán nuestras «girls». Ellas van a la lucha sabiendo que el hispanófilo ha de estar allí presente para animarlas en su esfuerzo y aplaudirlas en su labor. Y el Hispano estará allí.

Pensamos que es nuestro deber concurrir siempre a aquellos lugares en que nuestros equipos luchan por conquistar victorias y laureles para nuestra casa.

Y allí estaremos!

¡Es mandato hispanófilo!

Fiel a esta consigna os espera a todos, vuestro Presidente.

Carlos Alonso.

El team de Belén ganó el primer game de basket ball

AUNQUE PAREZCA MENTIRA — *Por BOB*

Edward Teneyick, la maravilla de los remos de los Estados Unidos, ganó el campeonato mundial de los singles sculls cuando tenía 16 años.

Jimmy Shortell jugando a los bolos, ha hecho 288, 299 y 300 en una temporada.

Una buena acometida de los boys en el último tiempo dió el triunfo a las huestes

Tras de desplegar un buen rally final, en el último período del game, anotando siete puntos mientras sus rivales alcanzaban solamente cuatro, el team intercolegial de basketball del Colegio Belén, dirigido por el inmenso Cappy Campuzano, capturó la decisión del encuentro 29 por 21, para iniciar con pie derecho la defensa de la corona intercolegial que alcanzó en la pasada season.

Sólo en el segundo período fueron superados los muchachos de Cappy, que jugaron brillante basketball. Ello fué en un momento en que la defensa se durmió un tanto para permitir nueve puntos a sus rivales.

En el resto del juego ,los muchachos atacaron con bonita habilidad y anotaron sus puntos tras excelentes combinaciones. Felipe Martínez, veterano del squad del año pasado, encestó cuatro magníficos goals en el choque para dar a Belén una ventaja cómoda.

El team de Guanabacoa, dicho sea de paso, no jugó mal, pudiendo decirse que presentó fuerte batalla en todos los momentos. Sus hombres se desenvolvieron bastante bien y realizaron gran esfuerzo para impedir la derrota, pero el mejor juego de los players de Belén les agotó en los últimos instantes.

Estralé y Menéndez fueron los mejores del conjunto de Guanabacoa, mientras que Smith, Saraza y Martínez llevaron el paso de la anotación del team de Campuzano.

El score fué:

COLEGIO DE BELEN

	Fig.	Fog.	Fc.
C. Medel, F.	1	0	3
F. Martínez, F.	4	1	3
J. Saraza, C.	2	3	2
S. Botet, G.	0	2	3
J. M. Infante, G.	0	0	3
E. Smith, F.	2	0	3
F. Puente, C.	1	0	2
Mig. Gastón, G.	1	1	0
M. Gastón, G.	0	0	0
L. Suárez, G.	0	0	0
Totales	11	7	19

ESCUELAS P. GUANABACOA

	Fig.	Fog.	Fc.
J. Meléndez, F.	2	0	0
A. Pérez, F.	0	0	3
S. Betancourt, C.	0	2	3
V. Cabo, G.	1	2	4
F. Grau, G.	1	1	2
F. Estradé, F.	3	0	1
A. Resilles, G.	0	1	3
G. Busto, G.	0	1	0
Totales	7	7	16

Primer half:

C. Belén	14
E. Pías	15

Segundo half:

C. Belén	15
E. Pías	6

Totales:

C. Belén	29
E. Pías	21

Referee: Ramón Azcárate.
Anotador: Paco Muñoz.
Cronometrista: J. Valdés Orta.
Jugado en el floor del Club Atlético.
Fecha: enero 24 de 1935.

"ROJOS" Y "AZULES" GANARON SUS GAMES EN EL BASKET BALL

Las tiradas de Juan Torres hicieron posible el triunfo de los players del equipo Rojo

A pesar de la baja temperatura reinante anoche muchas damas y damitas asistieron al floor de la Juventud Atlética Viboreña para aplaudir a sus leales en el programa de basket ball que estaba anunciado.

En el primer game los Azules derrotaron sin susto a los blancos dejándolos en 15, mientras ellos llegaban a 21. Con tiros de largo metraje los azules, que se presentaron en noche de gala, lograron dominar a su antojo a sus contrarios. Nodarse tuvo conexión directa con la victoria.

El segundo choque fué calientico, sino el score puede hablar, 23x22. Todo el mundo y su tío creyeron que los rojos triunfarían fácilmente dado el score que marcaba la cartelera a la terminación del primer half 15x4, pero los anaranjados no se dieron por vencidos y dieron una buena demostración de coraje. Cuando el uego estaba 22x23, Julio Díaz anunció que ya todo había terminado. Gispert y Díaz hicieron cuanto estuvo de su parte por evitar la derrota, mientras que Juan Torres y su tocayo luchaban por una honrosa victoria.

Esta noche se celebrarán dos choques interesantes, en el primer turno estarán en servicio activo durante los cuarenta minutos reglamentarios los Anaranjados y Verdes, y para cubrir el segundo game, saldrán a la cancha dos teams muy parejos: Rojos y Azules, los que se proponen levantar a los múltiples espectadores de sus respectivos asientos .Ambos quintetos se hallan empatados en segundo lugar.

ROJO

PLAYERS	Fig.	Fog.	Fc.
F. V. Pérez	2	0	1
F. M. Tuero	1	0	4
C. J. Ealo	1	1	0
G Juan Torres	6	0	0
G. L. Santana	0	0	1
F. M. Santana	1	0	0
	11	1	6

ANARANJADO

PLAYERS	Fig.	Fog.	Fc.
F. R. Gispert	3	0	1
F. Jesús Díaz	3	0	1
C. A. Chamizo	0	0	1
G. José Díaz	2	0	0
G. José Díaz	2	0	0
F. J. Lanier	1	2	0
	10	2	3

	1er. Half.	2do. Half	Total
Anaranjado	4	18	22
Rojos	15	8	23

Referee: P. Agudo.
Anotador: R. Rocha.
Time Keeper: Julio Díaz.
Enero 23 de 1935.

BLANCO

PLAYER	Fig.	Fog.	Fc.
F. J. Suero	1	2	2
F. R. Bertrand	0	3	0
C. Vivas	2	1	0
G. José Pons	0	0	2
G. E. Bravo	0	0	0
F. R. Peraza	0	0	0
C. G. Ovies	1	1	1
	4	7	5

AZUL

PLAYER	Fig.	Fog.	Fc.
F. F. Santos	2	1	2
F. G. Nodarse	3	2	2
C. J. Bustillo	2	0	2
G. D. González	1	0	1
G. P. Balbín	0	0	3
G. G. Palacios	1	0	0
	9	3	10

	1er. Half.	2do. Half	Total
Blanco	9	6	15
Azul	6	15	21

Referee: P. Agudo.
Anotador: R. Rocha.
Time Keeper: R. González.
Enero 23 de 1935.

TOMAS DE LA CRUZ SUPERO AL HAVANA PERFECTO EN UN DUELO DE PITCHERS, DERROTANDO AL ALMENDARES, 5 POR 0

Acabando con dos jinxes que le han perseguido durante algún tiempo, Tomás logró imponerse en el game para proporcionar al Marianao una victoria que mucho necesitaba

MAÑANA SE EFECTUARA UN DOBLE HEADER

BOX SCORE

MARIANAO

	V	C	H	O	A	E
Funes cf.	4	1	1	3	0	0
J. Rodríguez 1b.	5	0	1	13	0	0
Mirabal lf.	5	0	0	0	0	0
Díaz c.	4	1	1	5	0	0
Etchegoyen 2b	4	0	2	3	3	0
Morales rf.	4	1	2	2	0	0
García 3b.	4	1	0	1	1	0
O. Rodríguez ss.	4	1	2	0	4	1
T. de la Cruz p.	4	0	0	0	5	0
Totales	38	5	9	27	13	1

ALMENDARES

	V	C	H	O	A	E
López rf 3b.	4	0	0	4	0	2
Pérez 1b.	3	0	1	8	0	1
Salazar cf	4	0	0	6	0	0
Vázquez lf.	4	0	0	2	1	0
J.M. Fernández c.	3	0	1	2	0	0
A. Rodríguez 3b	2	0	1	1	2	1
Solís ss	2	0	0	3	2	0
Valdés 2b.	3	0	1	1	3	0
Luque p.	3	0	1	0	1	0
Fabré rf.	2	0	0	0	0	0
W. Fernández c.	1	0	1	0	0	0
G. Rodríguez ss.	1	0	0	1	0	0
Roque x.	1	0	0	0	0	0
Massip 1b.	0	0	0	0	0	0
Totales	33	0	6	27	10	4

Marianao	000 000 311—5
Almendares	000 000 000—0

Carreras empujadas: T. de la Cruz; M. Funes 2; S. García. Double plays: M. Solís a J. Pérez; C. Etchegoyen a J. Rodríguez. Struck outs: Luque 2; T. de la Cruz 4. Bases por bolas: Luque 1 T. de la Cruz 0. Tiempo: 1 hora 40 minutos. Umpires: Atán; Magriñat; González. Anotador: Julio Fránquiz. Observaciones: x bateó por J. Pérez en el octavo.

Por DOMINO

Tomás de la Cruz acabó ayer con dos «jinx» que le venían persiguiendo desde hace tiempo. Primero superó al «Havana Perfecto» en el duelo de pitchers que ambos entablaron, logrando mantenerse entero cada vez que un hit pudo descomponerle el paso doble, y después dió los nueve escones al Almendares, para alcanzar su primera lechada en los últimos años. El score final del game fué de 5x0.

UNA COSA IMPOSIBLE

Durante dos largos años, Tomás de la Cruz ha pitcheado brillante pelota en el Stadium de La Tropical. Como amateur alcanzó altísimos honores mostrándose muchas veces invencible en el box, y como profesional, no ha dejado nunca nada que desear, luciendo un hurler de un estupendo porvenir en el game. Sin embargo, a pesar de esa labor gigantesca, Tomás no podía darse el gusto de dejar en salsa blanca a sus opositores, y siempre, por una razón u otra, tenía que permitir carreras en los últimos innings para que siguiese la tradición.

En más de una ocasión—aun en el profesionalismo—Tomás se ha visto sin hombres en las bases y dos outs en el noveno inning y ha perdido el chance de blanquear a sus rivales al ser víctima de algunos hits. Esto le hizo pensar que el blanquear a sus contrarios constituía un «goal» imposible de alcanzar. Pero, ayer rompió el ñequismo que le dominaba, y aun cuando un single inesperado de Wilfredo Fernández, en el noveno inning, después de dos outs, pareció entibiarle la situación, sus bolas enigmáticas se impusieron a tiempo para poner término al game con los nueve escones a su favor.

AYER LOS DIO

Ayer dió Tomás sus primeros nueve ceros en los últimos dos años, y puede decirse hoy que pitcheó brillantemente para alcanzar tan alto honor Primero sostuvo un lindo duelo de pitchers con Adolfo Luque, y después acabó dejando en seis hits aislados a los campeones de 1934.

Ningún hitter del Almendares pudo pegarle más de un hit, y hombres efectivos como Lázaro Salazar y Cando López fueron dominados fácilmente en los momentos precisos, para limpiar el camino de cualquier obstáculo que se pudo presentar.

Sólo en una entrada, en el quinto, pudieron pisarle la tercera, pero inmediatamente surgió un doble play salvador, muy bien confeccionado por Etchegoyen, que puso término al inning.

MAGNIFICO SUPPORT

Los marianenses ayudaron estupendamente a Tomás en el juego, y puede decirse que excepción hecha de una mala tirada que hizo Oscar Rodríguez a la inicial en el primer inning, que valió por dos bases a Salazar, el club estuvo admirablemente a la defensiva, proporcionando al joven lanzador el suport que necesita para triunfar.

Oscar Rodríguez le jugó buena pelota. Quitando el error de ese primer acto, después fildeó un millón y aceptó lances difíciles en los momentos comprometidos. Etchegoyen también jugó buena pelota y el mismo Tomás se transformó en short stop en el box, aceptando cinco buenos lances en la lomita.

Fildeando en esta forma y bateando cuando fué preciso, el Marianao pudo superar al Almendares, que ayer fué completamente silenciado por las bolas de humo de Tomás de la Cruz.

BUEN DUELO PRIMERO

El match se desenvolvió en medio de un bonito duelo entre Luque y Tomás en los primeros seis innings, pero en el séptimo se destaparon los marianenses y le anotaron al «Havana Perfecto» las carreras suficientes para triunfar.

Después que en el inning anterior habían recibido un apretado escón, con tres hombres en bases y dos outs, los «marianenses» iniciaron el séptimo con muchas ganas de romper el hielo en la anotación, y a ese efecto, Etchegoyen empezó por conectar un difícil rolling por el short stop, que fué aceptado milagrosamente por Solís para provocar el primer out.

Seguidamente, sin embargo, el Mulo Morales conectó un largo single por el right y Silvio García lo llevó a segunda cuando se embasó al conectar un rolling saltarín por tercera.

En estas condiciones, Oscar Rodríguez pegó un rolling durísimo por entre tercera y short, y Solís lo paró valientemente en lo último del campo corto para reducir a infield hit lo que pudo ser, quizás, un doble para el infielder marianense.

Las bases llenas y Tomás de la Cruz salió a batear por el team de Joseíto. Luque dió orden de cerrar el cuadro, pero la combinación salió mal y Tomás conectó un rolling difícil detrás del box, que empujó la carrera de Morales. El batazo pudo haberse convertido en lindo infield hit, pero Strike Valdés le fajó como un rayo a la pelota y sacó al bateador en la inicial para anotarse una buena asistencia.

En la jugada, Silvio fué a tercera y Oscar a segunda, y desde ahí anotaron cuando un batazo de fly que elevó Funes por el left field, cayó entre Vázquez y Solís por un single. Joseíto pegó después un hit por tercera, pero Mirabal elevó un fly al Pollo y el inning cayó, sin más desgracias que lamentar.

CAMBIO DE POSICIONES...

Al terminarse la entrada, el manager almendarista—malhumorado probablemente con sus infielders—dió orden a Solís y al Pollo para que se fuesen a la ducha y cambió otras posiciones del team. Wilfredo Fernández salió a catchear por José María, Fabré fué al right field, Cando López se encargó de la tercera; Massip de la inicial y Rodríguez del short, dando al team azul un line up completamente distinto al que ha jugado casi toda la temporada.

Frente a este nuevo conjunto, los marianenses anotaron dos carreras más en las últimas entradas, elevando el score a 5 por cero, que fué como terminó.

DOBLE HEADER, MAÑANA

Al terminarse el game, Luisito González Moré, anunciador oficial del Stadium, comunicó a los espectadores a través del radio que mañana sábado se efectuará un importantísimo doble header en el cual figurará el team olímpico de base ball.

En el primer turno, a la una y media, jugará el team olímpico con el Marianao, y después, a las tres y media, comenzará el choque oficial del campeonato, viéndose frente a frente Rojos y Azules. Oscar Estrada o Gilberto Torres pitchearán por los Rojos, en tanto que Salazar, actúa por el Almendares.

Del Marianao pitcheará Chiquitico Jiménez frente a Fortes.

La entrada costará lo mismo de siempre: 30 centavos!

Lo que dice la Com. de Boxeo

Habana, enero 22 de 1935.
Sr. Peter Fernández
DIARIO DE LA MARINA,
Ciudad.
Muy señor mío:

Tengo el gusto de poner en su conocimiento que este Organismo por Resolución de fecha de hoy tomó el siguiente acuerdo:

«Considerar la pelea entre los boxeadores Pablo Ramírez y José Vaillant, concertada a ocho rounds, con derecho a opción por la Faja Middle weight de Cuba en el bien entendido de que la proclamación del campeón de dicha División se hará única y exclusivamente, si la labor rendida por el vencedor en esa pelea es considerada por esta Comisión con suficiente capacidad para ostentar el título, a cuyo efecto, se pondrá en antecedentes a ambos boxeadores de lo dispuest eon la presente Resolución, a los efectos oportunos».

Con el ruego de que se sirva dar le publicidad, quedo de usted con la mayor consideración.

Atentamente,

Rafael Cepeda Stinson, Delegado de Gobernación.

PREPARA EL HISPANO SU GRAN VERBENA EN LA QUE OFRECERA MUCHAS COSAS

«Levantóse en esto un poco de viento, y las grandes aspas comenzaron a moverse».

Así, tal como nos lo describe el Manco de Lepanto, impulsadas por la suave brisa de una noche tropical moveránse las aspas de los molinos de viento, que en el Campo Armada, del Deportivo Hispano América, han de lucir bellamente iluminados, como una alegoría de la gran Verbena, cuyo nombre es el de «Molinos de Vientos».

Será una verbena por excelencia.

Organizada por el Hispano.

Será la verbena sensacional que soñarse pueda, en donde la alegría correrá por torrentes, y la vida que allí ha de vivirse, ha de parecernos una leyenda de «Las mil y una noches», una leyenda llena de fantasía.

CINCO ENCUENTROS A CUATRO ROUNDS OFRECE JUAN OLIVA

Los aficionados que van al boxeo los domingos verán un gran programa

Un cartel de 5 peleas todas a 4 rounds, entre los mejores preliminares presentará Oliva el próximo domingo 27 en el ring de la Arena Cerveza Cristal.

Silvino Martínez, un peso mediano que siempre ha sido temido no solo por su grandes conocimientos sino por su recio punch, vuelve al cuadrilátero para derimir una cuestión deportiva quetiene con Evangelio Valiente.

Silvino ha derrotado a peleadores como Vicente Turo, por la vía rápida, también a Mario Toledo y otros muchos... otro de los boust importantes, Chino del Mercado vs. Mario de Cárdenas y, como se dice que el Chino ha sido atrapado por la grippe, como suplente para esta pelea a Pancho Villa, el valiente liliputiense peleador...

Panamá Kid Brown, el ágil peso ligero que en sus muchas apariciones siempre ha demostrado sus adelantos y grandes conocimientos, contenderá con un agresivo púgil de Guanabacoa, qu hace su come back, en esfuerzo por alcanzar una oportunidad con el campeón Sixto Morales...

Armando Ariosa, el valiente peleador de la Víbora a quien sus amigos y simpatizadores llaman el «Tigre Viboreño« hace frente en otro de los bouts a Kid Donatien el campeón oriental de su categoría, con esto Ariosa quiere entrar en la puerta grande del pugilismo, ya que venciendo a Donatién que a su vez fué derrotado por Juancito, se le presentará la oportunidad de pelear con este popular bantan.

Alberto Aguilera el popular «Sobrín Idolo de los Cuatro Caminos» se enfrenta a Ovidio Montenegro el «Express de Buenavista» magnífico peso pluma que hace su come back después de más de tres meses de descanso...

Mañana darmos más detalles de este programa, solo manifestamos que Esteban Hernández, está firmado de suplente vs. Rodolfo «Mulo» Alvarez y Miguel Montaño, la esperanza del Cano, también es suplente en otra pelea con Armando Delgado.

LEFTY GROVE FIRMO SU CONTRATO DE 1935 CON LOS RED SOX DE BOSTON

BOSTON, enero 24. (AP) Eddie Collins, administrador general de los Medias Rojas de Boston, que está padeciendo de un fuerte catarro, anunció hoy que Lefty Grove, sensacional pitcher, acababa de firmar su contrato de la próxima temporada.

Collins se ha negado a decir públicamente cuanto recibirá Grove por sus servicios, pero se tiene entendido que ganará 25 mil pesos, lo mismo que el año pasado, a pesar de que sólo ganó ocho desafíos en la temporada, después de mantener un promedio de 6,52 carreras limpias por cada desafío de nueve innings que pitcheó.

DISTINCION QUE AGRADECEMOS

Un grupo de entusiastas muchachos del Atlético de Cuba, ha tenido la simpática ocurrencia de hacerme «macabro de honor» y a ese efecto me ha enviado la siguiente comunicación:

Sr. Pedro Galiana.

Estimado señor: en junta macabra extraordinaria, celebrada el jueves 17 de los corrientes, esta organización tomó el acuerdo de nombrar a usted «Macabro de Honor», por los servicios prestados a dicha organización.

No queriendo ocupar por más momentos su atareada mente, nos despedimos de usted, macábricamente, repitiéndole las más expresivas gracias,

MUSCULITO, Jr., Juez Supremo; BACARDI, Secretario Calavérico; MONINA C., Gran Sepulturero; MIGUE, Vice Supremo.

Nota.—Rogándole inserte la presente en una de las próximas ediciones para general conocimiento de nuestros hermanos.

Están complacidos los simpáticos «Kids».

Amateur Aces

—Los periodistas locales.
—Y el team Olímpico cubano.
—Notas sueltas del sector.

(Por DAN)

FALTAN SOLO TREINTA Y SIETE DIAS para que el primer contingente de atletas cubanos embarque para el Salvador, y la perspectiva no parece, justo es consignarlo, nada buena nuestros conjuntos... Un grupo de periodistas autorizados como Adolfo Font, Sergio Varona, Faustino Lavilla, Fernando del Castillo y Manolo Fernández de la Reguera, miembros de la Vieja Guardia del amateurismo, y Ricardo G. Menocal, Julito Fernández, Paco Muñoz y Roberto Larcada, de la Guardia Nueva, marchan acordes en que nuestros squads, en conjunto, no lucen con chance de hacer un buen papel, temiéndose por una derrota aplastante en tierra salvadoreña... Sergio Varona, que tiene la cabeza para algo más que ponerse el sombrero, ha hecho un juicio detenido de nuestras perspectivas en atletismo, y dice que, excepción hecha de las carreras cortas, y los relevos, Cuba no ha de ganar en el Salvador... Apunta Sergio nuestra deficiencia en las distancias medias y largas y dice que en los eventos de Campo hemos de pasar también nuestras dificultades... En cada competencia tendremos un buen representante, cuando más, pero, carecemos de conjunto suficiente para dominar a México, Panamá y Puerto Rico... Adolfo Font insiste en que mejor sería aprovechar el dinero concedido por el Gobierno para reanudar las anuales competencias Habana-Miami, que mucho podrían ayudarnos para robustecer nuestro turismo, y comentaristas inteligentes como Reguera, Castillito y Lavilla aseguran que «no es oro todo lo que reluce en los entrenamientos»... La situación, pues, no tiene nada de suave y es opinión nuestra que el Comité debiera hacer una revisión de cada sport a fines del presente mes, haciendo pública la situación de cada equipo... Con ello, la afición podría hacerse una idea de la impresión que tiene el Comité de nuestro squad.

Un comentarista local dice que «será castigada la indisciplina de los atletas que deserten, descalificándose a los interesados» y creemos que eso no es más que una broma del popular camarada, pues bien sabe él que cualquier atleta puede quedarse perfectamente en su casa, sin que por ello incurra en falta que le haga merecedor al castigo... Además, las cosas se han venido haciendo en forma tan poco reglamentada, que ni aun el Comité Olímpico tiene autoridad para exigir cooperación de los muchachos... Han faltado muchas cosas en los entrenamientos, y cuando faltan tantas cosas es de esperarse que cada cual se sienta desilusionado ...Desde el mismo Salvador no llegan noticias concretas de los Juegos Deportivo, y a juzgar por las fotografías que se han publicado del Stadium parece improbable que pueda estar terminado para la fiesta inaugural... Ningún atleta cubano puede ser castigado, ni considerado indisciplinado si a última hora decide quedarse en Cuba... En el Salvador han hecho una organización tan zurda, que a estas alturas no se sabe si los Juegos podrán comenzar efectivamente, el 16 del próximo mes de Marzo... Cuba, además, no está «ready» para el «Big event»... El manager del team de baseball ha sido bastante claro en sus declaraciones y ha indicado que el comisionado ha querido dirigir personalmente el team, restándole atribuciones que le corresponden... Esto es algo censurable, que debiera provocar la renuncia del que tal cosa ha realizado.

Ahora se menciona el nombre de León Rojas para dirigir el team de baseball y nadie sabe si el viejo aceptará que le tracen siempre el camino, pues le conocemos perfectamente y sabemos que gusta seguir en sus teams su personal inclinación... Los delegados son para asistir a las juntas y para representar al team en las reuniones oficiales... El manager es el único que debe mandar en el terreno y el único capacitado para ejecutar los cambios... Parece que Corbo es otro de los jugadores que no pueden vestir el uniforme del team cuando el conjunto salga de Cuba... Y será curioso observar quienes serán en definitiva los que han de integrar el squad... El comisionado de baseball, incidentalmente, no ha enviado a toda la prensa la lista oficial de los próximos juegos de exhibición del team Olímpico... Esperaremos a que, lo haga para hacer el anuncio de los choques...

La Asociación Cristiana de Jóvenes está preparando ya su temporada de verano... En el día de ayer hablamos con un alto oficial de la simpática entidad de la calle de Egido y sabemos que se harán distintas reformas, organizándose de paso, variados campeonatos... En el próximo verano, para ingresar en la Guay habrá que pagar dos pesos como cuota de entrada, a más de la cuota mensual, y comenzando desde Febrero se ofrecerán en la entidad campeonatos interiores de basket ball, volley ball, hand ball y natación... Para los primeros días de Marzo se reunirá la directiva a fin de hacer el nombramiento del nuevo coach de natación, y Juan Ealo se encargará de preparar, unido a Escárate y otros más, la justa interior de basket ball... Si el Hispano hace una buena demostración en el campeonato junior femenino de basket—y todos creen que la hará— el club va a tener que levantar una estatua a Emilio Santé, por haber realizado la mejor labor de scouting que se recuerda... Al coach Olímpico de las femeninas, Signori Bericiartu, le conviene saber que en el Central Florida hay varias jugadoras de calibre quqe desean venir a la Habana para reforzar el team... Estas muchachas son: Nena Carbonell, forward; Nelly Serrú, forward; Gertrudis Arrebola, center, y las hermanas Méjico, (Dulce y Carmen)... Las cinco chiquillas están actualmente en forma y, según nos dicen, tienen condiciones suficientes para formar el equipo... No estará de más que Lipi les eche un vistazo!... Alguien nos pide que hablemos en favor de un joven running-guard para reforzar el equipo Olímpico de basket en sustitución de Bernardino Rodríguez y creemos, sinceramente, que están equivocados... Bernardino es una estrella del floor y si bien es cierto que últimamente ha estado un poco flojo, la realidad es que tan pronto Rodríguez Knight le conceda un ligero descanso recuperará la elasticidad de sus primeros días... Cada vez que uno de ustedes se encuentre a Raúl Giraud por la calle, díganle al oido:

«Keep it clean, ¿will you?»

Y él les hará una interesante historia de su despedida de Miami!

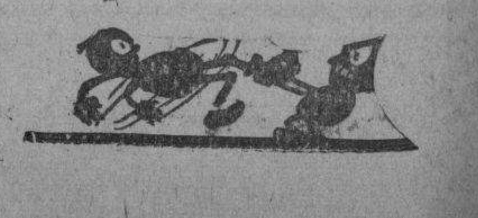

M.E.C.D. 2016

Suspendida por el frío la pelea de Barney Ross y Frankie Klick

ESPAÑA DERROTO A FRANCIA EN UN MATCH INTERNACIONAL DE FUTBOL, DOS POR CERO

SPORTS DIARIO DE LA MARINA SPORTS

AÑO CIII LA HABANA, VIERNES, 25 DE ENERO DE 1935 PAGINA TRECE

CARIBE
RON
VIEJO NATURAL
JUSTO GONZALEZ Y CIA., S A - TEL. U-3500

LOS ASES DE AYER

MARIANO ARRATE

POR SALVADOR DIAZ

Diez años ha que Mariano Arrate el formidable y narigudo jugador donostiarra, olímpico amberino e internacional relevante, se despidiera de la afición en el campo de Atocha, aureolado de las simpatías populares y satisfecho del deber cumplido...

Ciertamente, en el historial del futbol español—de los tiempos de oro—el nombre de este gran defensa guipuzcoano tiene que destacar con caractres excepcionales como un ejemplo vigoroso de sus virtudes extraordinarias—facultades, disciplina y entusiasmo—al servicio de los colores nacionales.

No queremos incurrir en la puerilidad de comparar al gran Arrate con las figuras que le han sucedido en la línea de retaguardia del «once» nacional. Todas, en verdad, notabilísimas. Empero, se nos permitirá expresar un íntimo y sincero convenio: aún no ha surgido en el firmamento del futbol hispano una «estrella» de un valor positivo que le haya superado a Mariano en el conjunto de sus admirables virtudes físicas y morales y no hay que olvidar su irreprochable «amateurismo».

Mariano Arrate, que en tantas y tan empeñadas contiendas internacioales capitaneó el equipo de España, aún sigue figurando en la lista de los candidatos al premio de gratitud de la entidad que regenta los destinos del futbol nacional

Otros homenajes justos se han rendido a jugadores que han labrado su renombre a fuerza de honrar los colores hispanos con actuaciones brillantes. Se han otorgado medallas del mérito a figuras relevantes del futbol nacional haciendo un injusto olvido de Mariano Arrate.

¿Se nos permite a los que fuimos admiradores entusiastas del ejemplar jugador donostierra internacional —y creo q podemos formar un coro bien nutrido de voces entonadas en el mismo justo anhelo— pedir respetuosamente a la F. E. F. que repare su olvido lamentable con un acuerdo rectificador y elocuente?... Que no se dilate por más tiempo la concesión de la medalla del Mérito al que supo merecerla entodos los terrenos...

—

Mariano Arrate sigue siendo el mismo... Muy donostiarra, consecuente frecuentador de las sociedades populares (cocinas magníficas y bodegas bien surdidas), mecánico conductor de su grúa del puerto, espectador puntual de los partidos de Atocha, buena persona.

—¿Cuántos años jugaste con el equipo donostiarra, Mariano?—le interrogamos, mientras probamos, mano a mano una bonita sidra en Gaztelubide

—El 1910 vestí por primera vez la camiesta albiazul y mes después en Atocha en el día más clásico donostiarra: el 20 de enero del 24.

—Parece que fué ayer... y han transcurrido más de diez años. Antes de ingresar en la ex Real Sociedad habías figurado en otros equipos.

—Sí; actué en equipos de segunda categoría; Luchana, Athlétic, Amaikakbat, todos donostiarras. Yo no he defendido en mi vida deportiva más colores que los de mi querido pueblo

—Y los de Guipúzcoa, y los de Vasconia, y los de España.

—Y a mucha honra, ya lo creo, pues que de las tres selecciones fuí capitán. Pero siempre en mi calidad de jugador donostiarra, ya que, a pesar de las ofertas tentadoras que se me hicieron, hasta de clubs extranjeros, no quise abandonar jamás este «choko».

—¿Recuerdas tu primer match internacional?

—«Nola es!» (¡Cómo no!) Era aun un chaval: 1912. Fuí seleccionado por la Unión de Clubs (disidente de la Federación Española) contra Francia (U.F.A). Capitaneaba nuestro equipo Juanito Arzuaga, figurando en el eje de la línea de ataque. Jugamos en el antiguo campo fronterizo de Amute y empatamos. Hasta 1920 no volvió España a tener relaciones internacionales. Fuímos a la Olimpiada de Amberes y allí formé pareja con el gallego Otero. No creo necesario recordar las «faehas» que en Bélgica realiazmos, porque en revistas y libros se ha dicho todo... Al año siguiente, diciembre 1921, fué designado capitán del «once» nacional para el primer match contra Portugal en Madrid. A mi lado actuó «Pololo», el malogrado ingeniero asturiano. Mal jugamos en conjunto, pero vencimos. Tú lo viste...

—Sí. Y te dediqué en mi crónica de aquel «match» los elogios que tu gran juego defensivo merecían. Porque los lusitanos atacaban fuerte...

—Por estar lesionado, no pude vestir el «maillot» rojo en Burdeos (abril 1922). Y el 23 me despedí internacionalmente en Amberes, contra Bélgica. Perdimos por un «penalty» que Copée transformó en el único «goal» del «match».

—En tu brillante historial te falta sin embargo, un título; el de campeón de España. ¿No lo has hechado de menos?

—Sinceramente, sí. Ha sido difícil siempre para cualquier club alcanzar el título nacional codiciado, pero para la Real Sociedad que yo llegué a capitanear, las dificultades se amontonaban desde las eliminatorias regionales, por la calidad de sus adversarios el Irún, el Athlétic de Bilbao, el Arenas, y también porque durante mi etapa y por diferentes causas, hubieron de formar parte del primer equipo jugadores jóvenes procedentes del reserva en su mayoría, sin la suficiente experiencia para pelear con tan rudos adversarios.

—¿Qué opinión tienes formada del futbol que hoy practican los primeros equipos españoles?

—Que es de mejor clase que el de nuestra época, más científico y más rápido. La nueva modalidad del «off side», que ha reducido los obstáculos, ha simplicicado la táctica del ataque y le ha dado, a la vez, más espectacularidad.

—¿Y el profesionalismo con sus normas de disciplina, no habrá contribuido también a este progreso técnico de los equipos?

—Creo que sí. Aunque no todos los profesionales son dueños absolutss de su voluntad, y ni han llegado a pensar seriamente en su porvenir... Luego, los clubs, con su orientación equivocada, a mi juicio, van a contribuir a agotar el buen material.

—¿No te convence acaso el sistema actual de las transferencias de jugadores?

—No. Porque favorece exclusivamente a los clubs adinerados, sin imponerles más obligación que la de poseer una buena cuenta corriente... Por el procedimiento de las primas elevadas, se atreven a sus filas a las figuras más sobresalientes de los clubs modestos o de aquellos que atraviesan una situación económica difícil. Antes de salir, pues al campo de juego, ya les han derrotado. El interés deportivo de las competiciones nacionales se va estrechando cada vez más.

—Estás pesimista, Mariano.

—Casi, casi, porque advierto con pena que los grandes clubs salvo alguna rarísima excepción, se dedican a contratar «nombres», despreocupándose de hacer «hombres». Y la rica cantera se va agotando. Ahí están los «segundas categorías» relegados al olvido, sin estímulos deportivos. Y si aún cuentan con jugadores, es por la codicia de éstos tras la cotización en el mercado.. Me remitó al lamentable panorama que ofrece el futbol modesto vasco.

—¿Tu receta curativa...

—Por de pronto, impondría a los clubs de primera la obligación de mantener «en juego» un reserva, jugando una competición especial y haciendo fondo común de los ingresos en taquilla, cubriendo a partes iguales el déficit general. Obligaría también a que contaran con un profesor técnico para instruir en el manejo del balón a los infantiles del club, y, asimismo, a apadrinar a uno en los «segundas series», con cesión de campo, material, etc. Todos estos jugadores, titulares, reservas y protegidos, habrían de estar sometido a un régimen de traspasos más severo que el actual. Hasta poseer el título de «profesional», y no por percibir unas modestas pesetas al mes, sino por haberlo adquirido por una dilatada prestación de servicios a cualquiera de los primeros club de su región, deberían cerrarse las puertas de salida a los jugadores. Hay que buscar, en una palabra, la fórmula conducente a exigir a todos los club a realizar una obra deportiva más completa, donde se pongan en evidencia los méritos de su propia labor, los resultados de una «escuela» de cultura física y de orientación deportiva.

—Muy bien, Mariano. Veo que aun sigues encariñado con las esencias del futbol «amateur».

—Así es. Aunque no soy enemigo, ni mucho menos, del futbol profesional,—porque los nuevos tiempos mandan—, creo sinceramente q se están desvirtuando las puras rivalidades deportivas de antaño y el público, con su desvío de los campos—compárense las cifras estadística—, me está dando la razón.

—¿Crees tu que llegará a agotarse la cantera de jugadores vascos?

—Voy a contestarte con una afirmación categórica; se está agotando rápida y lamentablemente. Quiero referirme a figuras que apuntan una clase excepcional. Las que se encuentran fuera de la región, disfrutando de excelentes contratos, ya no cuentan. Y las pocas que aún restan en nuestras provincias, o están con un pie fuera o serán difícilmente sustituídas el día que digan: «¡Adiós!»... Basta con echar una ojeadas por los campos reservistas.. Que hablen el Donostia, el Unión, el Arenas, el Athlétic...

—Pero mientras llegue el «ocaso» los futbolistas vascos siguen ejerciendo la hegemonía nacional.

—Indudablemente. Desde la Olimpiada de Amberes, hasta la última Copa mundial de Italia, los jugadores vascos han figurado en mayoría Y ojalá no se rompa la tradición, aunque mucho me temo, si los pilotos nacionales no orientan la nave por rumbos más deportivos.

—Lo que no me explico, cómo la Nacional que tan valiosos apoyos ha encontrado siempre en la delegación vasca gracias a la cual tantos lauros ha conseguido el futbol hispano, no se ha dignado concederte la medalla del Mérito como una de sus figuras más representativas y valiosas en la primera etapa olímpica e internacional.

—Si no estoy mal informado, esa medalla es de creación posterior a mi retirada del futbol activo. Acaso por este motivo mi nombre no haya figurado entre los candidatos, y no porque me crea superior en méritos a otros que fueron mis compañeros de fatigas—Zamora, Otero, Peña, Patricio, Vallana, Acedo etc.— e igualmente acreedores a tan honrosa distinción.

—Sin embargo, la Federación Guipuzcoana tiene solicitada para tí la susodicha medalla del Mérito.

—Pues... si la Asamblea Nacional acordara otorgármela— sería la primera medalla que «ganara» en mi vida deportiva—me sentiría tan satisfecho como agradecido, y no por el homenaje personal, que hoy está fuera de la «cotización», sino porque al fin, constituiría el reconocimiento del esfuerzo perseverante y del entusiasmo siempre vivo del futbol vasco.

—Muy bien, Mariano. El rico zumo de Chandre te ha inspirado...

Brindemos porque la medalla del Mérito 1935 sea destinada a homenajar las virtudes tradicionales del futbol vasco.

Nuevo programa de boxeo olímpico se dará el Lunes 28

En el último programa del mes, William Othon se verá con Armando Díaz en gran bout

Un nuevo programa de las finales del Boxeo Olímpico se dará el próximo lunes 28 del presente mes, día de la Patria, en el ring de la Arena Cristal, encontrando en el mismo los pugilistas cubanos un chance de demostrar sus probabilidades a formar el team Olímpico que ha de ir en Marzo al Salvador.

El Comisionado Martínez, siguiendo su costumbre peculiar, gentil, visitó ayer los diarios de la ciudad para hacer público el prrograma combinado, que es el que damos a continuación:

LUNES 28 DE ENERO

A las 9 en la Arena Cristal.

PRIMERA PELEA:
Ramón Tió vs Antonio Hevia.
Ambos son de la clase fly.

SEGUNDA PELEA:
Marcelino Quijano, de la Escuela Técnica, vs Víctor Pérez, de Camagüey, en la clase bantam.

TERCERA PELEA:
Angel Hidalgo vs Angel A. Calvo, de Camagüey, en la división feather.

CUARTA PELEA:
Ramón Sánchez vs Gilberto Sánchez, ambos pertenecientes a la clase middle.

QUINTA PELEA:
Felipe Sarría vs Manuel García, de la división light heavyweight.

El día 31 del presente mes se terminarán las finales del boxeo Olímpico, quedando clasificado los ganadores para formar el team cubano. Es idea del comisionado Martínez que el team esté perfectamente formado para el día primero de Febrero, a fin de que los muchachos que clasifiquen tengan un mes completo para practicar.

El programa del día 31 será:

PRIMERA PELEA:
Luis Castillo vs Carlos González, de la división fly weigth.

SEGUNDA PELEA:
Carlos Herrera contra el vencedor del bout Pérez-Quijano en la clase Bantam.

TERCERA PELEA:
Pedro Sierra vs Claudio Marticorena, en la división welter.

CUARTA PELEA:
Roberto Fernández vs el ganador de la pelea Sarría vs García, en el peso completo.

QUINTA PELEA:
Por último la esperada pelea de William Othon vs Armando Díaz.

NOTA: Todos los boxeadores deberán concurrir diariamente al training, para ser vistos por el Sr. Instructor, de lo contrario, no se le permitirá pelear el día señalado si a juicio del instructor no están en forma.

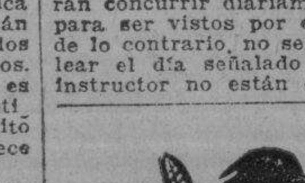

Por primera vez habrá en Berlín una pista de ceniza roja motivado por los juegos olímpicos de 1936

Entrevista con el señor Diem y el Inspector de la Olimpiada, Sr. Busch. Estado de las obras del Stadium. Seleccionan los más especialistas en los deportes. 1,200 trabajadores

En el año 1936 se dirigirán de nuevo las miradas del mundo entero a Berlín, ya que la XI Olimpiada, que se celebrará en ese año, es asunto, más que alemán o europeo, mundial, pues ya han anunciado su participación, hasta ahora, cuarenta y un Estados. A la transcendencia de la Olimpiada corresponden las gigantescas instalaciones del Stadium que se construye a este efecto. El doctor Diem, Secretario General del Comité Organizador, describió de la manera siguiente el estado actual de los preparativos: «Los trabajos de construcción del Stadium para la Olimpiada adelantan según las provisiones formadas. No ha de olvidarse que se trata de una superficie de 130 hectáreas que ha de ser transformada por completo, labor muy compleja e intensa. En el mismo Stadium y en la arena Dietrich-Eckart ,los trabajos de movimiento de tierras están ya muy adelantados y quedarán terminados hasta la primavera, de modo que podrá empezarse entonces a instalar el interior. Para ello se aprovechará en la medida de lo posible el terreno del antiguo estadio. El movimiento de tierras para el gran Prado de Fiestas y las calles respectivas se ha reservado para el invierno, en forma que esta parte estará concluída para fin de 1935. El Stadium de natación está ya en construcción y de las piscinas para ejercisios ya se ha terminado una parte.

Habrá en Berlín por primera vez una pista de ceniza roja. Van a comenzar los trabajos del Stadium de hockey y la construcción de la Torre del Fuhrer, de 76 metros de altura. Los Bochumer Gusstahlwerke, que han anunciado el donativo de una campana, empezarán en seguida los preparativos de la fundición. Se trabaja ya en el Stadium de equitación; las cuadras estarán terminadas en la primavera próxima. Luego comenzarán las plantaciones de árboles y arbustos.

Una de las partes magnas de las instalaciones será la arena Dietrich, Eckart, con cabida para 20.000 espectadores; ya se perfilan las formas definitivas de esta construcción Servirá para ejecuciones musicales y festejos, y también para actos deportivos (campeonatos de boxeo, etc.) El pavimento será de granito. Ya se han construído partes del Foro de los Deportes y del Hogar Femenino y está levantándose la Casa de los Deportes Alemanes con una magnífica sala circular. Los planos, debidos al arquitecto Werner March, van ejecutándose de modo que Berlín tendrá en 1936 las instalaciones deportivas más espléndidas del mundo.

Cuando el Jefe del Estado visitó hace poco los trabajos y vió su adelanto, se manifestó muy satisfecho de los progresos realizados. Con la segura perspicacia del especialista advirtió, sin embargo ,en seguida todos los problemas que todavía no están resueltos .Estos puntos en suspenso hallarán una solución adecuada y quedarán en armonía con el conjunto.

Mil doscientos hombres trabajan ahora diariamente en los preparativos. En la primavera aumentará mucho de seguro, este número. Al mismo tiempo que los trabajos de construcción adelantan los preparativos de la organización interior. El programa ha de publicarse en cinco idiomas y todo ha de estar listo para febrero de 1935, fecha en que se celebrará la última sesión del Comité. También se resolverá este problema; ya está todo decidido salvo pocos detalles».

No es sólo la apariencia exterior lo que se está elaborando. Los actos deportivos son preparados con toda energía. El Inspector de la Olimpiada, Director Busch, expresa así opinión:

«Se trabaja sistemáticamente en la preparación de nuestros campeones para la Olimpiada. Los ejercicios han de tener en cuenta que las fechas de los concursos difieren dentro de la organización. Acostumbramos jugar al hockey en invierno, pero el campeonato se verificará en verano. Todos los participantes en la Olimpiada se ejercitan en forma que alcancen el máximo de rendimiento hasta 1936. En todos los deportes se han de verificar concursos dificilísimos y muy duros para que se pueda llevar a cabo la selección indispensable, pues solo los más sobresalientes tienen posibilidad de obtener la victoria en la Olimpiada. Por esta razón se dedica especial cuidado a la preparación de los más aptos.

Se han agrupado maestros especialistas que viajan por el país para encontrar los presuntos campeones. En todos los aspectos del atletismo ligero, de la natación, etc. se hace lo posible con este fin. Esos maestros especializados tienen el cometido de ocuparse en la posición social de los campeones. En caso de paro involuntario han de ponerse en relación con las autoridades competentes para que el interesado encuentre trabajo en su profesión, pues no ha de descuidarse el aspecto psicológico. Por primera vez se dedica atención metódica a este aspecto de los deportes.

En los concursos se forman en todas partes varios equipos para que puedan realizarse, si conviene, cambios y sustituciones. Los equipos representativos serán designados más adelante. Así se evita la tensión psíquica innecesaria y perjudicial. El programa de concursos de 1936 se emplea para los ejercicios y la selección. Los diversos grupos tienen ocasión de verse frente a frente, de manera que en los concursos de examen para la Olimpiada se hallarán en pugna los mejores equipos ya seleccionados.

Ya se observa mayor rendimiento, prueba de que se ha seguido el método más idóneo. No sabemos aún si los deportistas más preeminentes hoy serán los que figurarán en la Olimpiada, pues se verifican grandes proezas por la juventud y no cabe duda que habrá sorpresas en varios deportes antes de que los alemanes acudan a los concursos definitivos. Desde luego se advierte que los antiguos campeones habrán de defenderse contra el ímpetu de la juventud y que habrán de verificar extraordinarios esfuerzos si quieren mantenerse en su sitio.

Cuando llegue la Olimpiada en 1936 estamos seguros de habernos preparado en todos los deportes en la óptima medida de nuestras fuerzas».

LIGA SOCIAL DE AMATEURS

COMISION DE DEPORTES DE CANCHAS

SECRETARIA

CAMPEONATO NACIONAL SENIOR HAND BALL 1935

AVISO

Se avisa por este medio, para general conocimiento, que el plazo de inscripción fijado por la Convocatoria para este Campeonato—que debía vencer en el día de hoy—ha sido prorrogado hasta el jueves 7 del entrante mes de Febrero, atendiendo a distintas peticiones en este sentido.

Habana, enero 25 de 1935.
Gerardo Coyula Giralt,
Secretario.

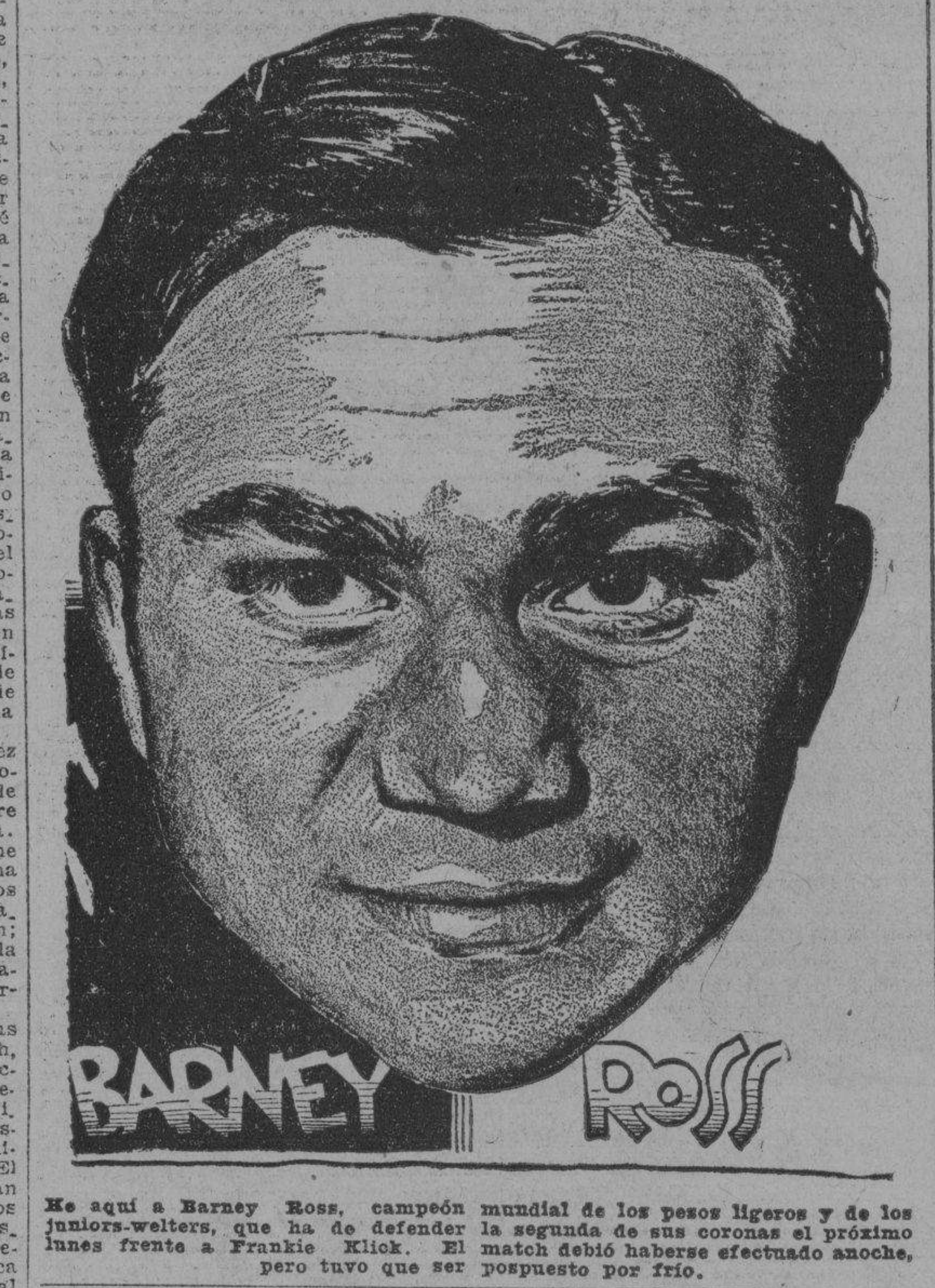

He aquí a Barney Ross, campeón mundial de los pesos ligeros y de los juniors-welters, que ha de defender la segunda de sus coronas el próximo lunes frente a Frankie Klick. El match debió haberse efectuado anoche, pero tuvo que ser pospuesto por frío.

Andy Martin, el contrario del Fillo Echevarría, hizo buena demostración en "La Cristal"

Esta pelea será una prueba en la que el pugilista español nos demostrará si está en condiciones de enfrentarse después contra la estrella panameña. Un programa de gran atracción

Con motivo de celebrarse mañana sábado, al mediodía, en los jardines de La Tropical, el merecido homenaje al señor Rafael Cepeda y Stinson, organizador de la Comisión Nacional de Boxeo, el pesaje oficial de los diez pugilistas que actuarán en el programa de mañana, será en horas de la mañana.

Nosotros podemos anticipar el peso aproximado de los contendientes en el star bout principal, a diez rounds, Kid Sila y Baby Face Quintana. Sila hará alrededor de 130 libras, cuatro o cinco menos que el muchacho de Manolo Fernández. Pero handicap no le resta facultades ni probabilidades de éxito al retador oficial de Sixtico Morales, campeón de los pesos ligeros. Al contrario, Sila estará más rápido y más potente que nunca. Con 130 libras, el muchacho de la Víbora va a desarrollar un punch que a muchos dejará asombrado.

Hemos oído decir a Tommy Albear, que no le extrañaría que la pelea de mañana terminara en k.o. Sila llevará esa táctica, pelear a todo tren y pegando sólido siempre. Y como Sila es rápido y sabe pegar, sus golges se van a dejar sentir sobre la anatomía de Baby Face.

Para Quintanita la cuestión punch no le arredra. Ha peleado con hombres de más peso y de más pegada que su rival de mañana y ha salido incólume de la prueba. Que salga airoso una vez más no tiene nada del otro jueves.

Esta pelea ha despertado general expectación. Y hay razón sobrada para que esto ocurra. Quintanita contra Sila es el mejor plato que puede ofrecers ehoy día al fanático. Después Sila contra Sixtico Morales, poniendo en juego el título que posee el Terremoto de Sancti Spíritus.

ANDY MARTIN ES MUY BUENO

El contrario de Fillo Echeverría, el americanito Andy Martin, es muy bueno. Ayer lo demostró sobre el propio ring que servirá de escenario a su presentación en Cuba. Creemos sinceramente que Fillo Echeverría tendrá que apurarse si quiere salir airoso. Contrario fuerte le han seleccionado en esta ocasión.

A Echeverría le viene de perilla esta pelea. Trabajará fuerte, como fuerte tendrá qu trabajar cuando se enfrente, en febrero, contra Baby Quintana, el panameño. Si es vencido mañana, Andy Martin será entonces el rival de Quintana. Así aparece en los contratos firmados.

MAÑANA CONOCEREMOS A OTRO CAMPEON

La pelea etre Pablo Ramírez y Kid Gibara, nos hará conocer al campeón de los pesos medianos. Si hay un ganador convincente, a juicio de la Comisión, que según informes consultará a la crónica deportiva, ese ganador será proclamado campeón de las 160 libras.

Y en cuanto a los preliminares, digamos al lector que uno lo cubrirá Jesús Alvarez, el valeroso españolito, contra Valentino, peligroso por su fuerte punch. Y en el match telonero, a cuatro rounds, hará su debut Joe Bello contea Antonio Valdés.

Como comprenderá el lector, el cartel de mañana en la Arena Cristal no puede encerrar mayores atractivos. Peleas a base de hombres buenos bien equilibrados los combates y precios módicos.

Cuatro clubs han de competir en el campeonato senior de basket

Mañana, sábado, se sabrá definitivamente cuando ha de comenzar la gran contienda senior de los sociales. Se cree que el Hispano y el Goliath serán los favoritos. Hay gran interés

Equipos que se inscribieron para el Campeonato Senior de 1935, del Organismo:

Hispano.
Tennis Goliath.
Liceo de Regla.
ADC.

La primera junta general de Delegados se efectuará el sábado 26, a las 5 y media p. m., en el local de Secretaría, Lagunas 81, entre Escobar y Gervasio. En dicho acto se tomarán los acuerdos más importantes en cuanto al Campeonato, entre ellos el de la fecha inmediata en que deberán ser presentadas las planillas de inscripciones de atletas y el número que, como mínimum, deberá inscribir cada equipo. Otros detalles a considerar, serán: Vueltas del Campeonato, días de juego, floor (parece el Asturias el más probable), Reglas, gastos, etc. La Mesa Ejecutiva de la Comisión de Basketball designará a los Oficiales de la Justa. Ese día se acordará la fecha inaugural del Campeonato. En la noche de la inauguración, serán entregadas a los atletas Gallarreta, Pons, Weiss, Agudo e Iglesias, las medallas de oro que obtuvieron al ganar el Goliath el Campeonato Junior de Basket de la Liga. A este team se le hará entrega, por un año, del hermoso trofeo «Dr. Miguel Mariano Gómez», así como se entregará a la Delegación del San Carlos la copa del segundo lugar.

Los atletas probables, son: Hispano: Chavarry, La Rosa, Cartaya, Gil, Julio Fernández, Medina, Nardo y Manolo Zapico Cordal, Calvo y Sesma. Tennis Goliath: Santana, Llópiz, Montes de Oca, Morillas, Vila, Averhoff, Gallarreta, Iglesias, Agudo, Weis y Pons. Liceo de Regla: Mario Torres Costales, Urgell, Llinás, Simón, Ordeñana, Bonet, Delgado. ADC.: Chec García, Duquesne, Deschapelles, Mesa Gayoso, «Pillo» Morales, Corratgé.

El sábado 2 de febrero será la entrega de medallas a los triunfadores en el Handball Junior. Los ganadores, expresión del premio, son Singles: Campeón Wilfredo Benítez (medalla de oro); «Longo» Castro, segundo (medalla de plata); Pablo Guerra, tercero (medalla de bronce). Dobles: Campeones Wilfredo Benítez y Juan Barnetche (medalla de oro); Runners y Castro Fernández (medalla de plata); terceros: Montalvo y Guerra (medalla de bronce). El Goliath ganó los dos campeonatos; el Club de Ferreteros obtuvo los dos segundos lugares y el Ferroviario alcanzó los dos terceros

Es curioso observar que el agua buscó su nivel; los tres mejores jugadores. por su orden, alcanzaron cada uno dos medallas, en singles y dobles: Benítez las de oro, «Longo» Castro las de plata y Guerra las de bronce.

El viernes la Comisión de Basket adjudicará en votación secreta el premio «Villamil» al atleta más disciplinado, correcto, etc. Y también el sábado 2, le será entreada su medalla.

FUE SUSPENDIDO POR EL FRIO LA PELEA DE ROSS CONTRA FRANKIE KLICK

MIAMI, Fla, enero 24. (AP) El fuerte aire frío que generalmente reina por aquí en esta época del año y que ha sido causa de más de una suspensión invernal en la temporada, obligó esta noche al promotor de la pelea de Barney Ross y Frankie Klick a posponer el programa anunciado entre ambos pugilistas para el lunes próximo.

El frío reinante era tan grande en la ciudad que los promotores, temiendo la ausencia del público, decidieron suspender la fiesta pugilística en la cual Ross había de defender su corona junior welter. En el mismo programa, Maxie Baer iba a dar una exhibición a cuatro rounds. Mientras su hermano Buddy peleaba en uno de los preliminares.

INAUGURAN EL DOMINGO LA CASA CLUB DEL A.D.C. CON UNA FIESTA BAILABLE

El próximo domingo por la noche tendrá lugar la inauguración de la casa-club de la popular entidad A. D. C., enclavada en la calle del Prado, en la cual se cobijan los que fueron hasta hace poco entusiastas defensores del equipo de la Whiz.

Con motivo de la inauguración los muchachos han preparado una simpática fiesta bailable que será amenizada por la orquesta de los Hermanos Castro.

La entrada será exclusivamente para los socios e invitados.

HOFFMAN DICE TENER UNA PROPOSICION PARA LLEVAR A M. BAER A INGLATERRA

MIAMI, Fla., Enero 24 (AP)—Ancil Hoffman, manager del campeón Maxie Baer, declaró hoy que, tenía magníficas proposiciones de Inglaterra para llevar al campeón a una tournée de cuatro semanas por el mes de Marzo.

EL GANADOR DEL GRAND NATIONAL STEEPLECHASE LLEVARA ESTE AÑO 175 Lbs.

LONDRES, Enero 24 (AP)—Golden Miller, el grandote gelding que portó las sedas azul y amarilla del Miss Dorothy Paget con 170 libras encima el año pasado, ha pagado hoy el precio de ese éxito al recibir una asignación de 175 libras para la competencia de 1935.

Aunque se mantiene favorito de los expertos, el famoso ejemplar Lovará llevará ocho libras más que el rival más cercano en peso. que es Thomond End, de un propietario americano.

666
LIQUIDO O EN TABLETAS
Alivia el dolor de cabeza o neuralgia en 30 minutos. Detiene el catarro el primer día y la Malaria en tres días. Pomada 666 para el catarro. La fórmula medicinal de mayor rapidez que se conoce.

Estrellas envueltas en el salto alto del Millrose Aths games

Algunos esperan que los ases salten más de 6:8 en la justa que se efectuará el día dos

NEW YORK, Enero 23, AP.— La inscripción de las más destacadas estrellas del salto alto en el evento que ha de efectuarse el próximo día 2 de Febrero, en el Madison Square Garden, con motivo los Juegos Atléticos del Millrose, han hecho que Harold Osborn, Al Threadgill, George Spitz y Walter Marty se estén preparando eficientemente para la competencia.

El grupo conoce que Cornelius Johnson, inscripción del Pacífico, representa un candidato de fuerza, y teme que el muchacho pueda venir desde Los Angeles para apoderarse de los honores del meet.

Orborn, que se ha cansado de ser champion, tiene un record de 6 pies 5 pulgadas en estos días y cree que podrá mejorar una pulgada más para las competencias oficiales Threagill, estrella sensacional de la Universidad de Temple, está ensayando igualmente en forma, y entiende que cuando llegue el día de las competencias podrá superar a Obsborn por una pulgada completa.

Spitz, muchachote de New York que empezó por romper dos veces seguidas el record bajo techo de Osborn para superar después fácilmente la marca en eventos celebrados al aire libre, dice que ha de hacer muy buena demostración y promete esmerar su entrenamiento para las pruebas. Marty, Fresno State Star, es el actual poseedor del record mundial, que es de 6:9 3-4 para competencias bajo techo, y luce igualmente acondicionado para romper la marca oficial.

Estos cuatro ases están luchando en forma para hacerse de sentir y al anunciarse ahora que Johnson vendrá especialmente del Pacífico para competir, todo hace presumir que un nuevo record mundial surgirá al efectuarse las competencias.

Johnson es un maestro en el salto alto y hasta el presente no ha sido vencido. En par de ocasiones, Marty logró empatarle, pero es ningún momento ha podido mejorarle y eso es justamente lo interesante del caso.

Sus promedios naturales del salto alto fluctuan entre 6 pies 7 pulgadas a 6:9 1-8, habiendo alcanzado con estas cifras muy impresionables records.

LOS CARIBES VUELVEN AL BASE BALL EL DOMINGO JUGANDO EN EL STADIUM

Los estudiantes universitarios se disponen a reanudar sus actividades en el baseball y a ese efecto han citado para el próximo domingo por la mañana a los estudiantes Caribes a los terrenos del Stadium, a fin de celebrar un importante encuentro de pelota con el equipo del A.D.C.

Los players citados son: Miñón, Felipe Ballesté, Vítico Muñoz, F. Guasch, F. de la Torre, M. Castro, R. Martínez A. Muñiz, G. Vega, A. García, Suárez, D. Fernández, Juanillo Mendizábal, A. Mesa, José A. Reguera, J. A. Fernández y J. Bernal. El que cita a los muchachos es «Papa Pietropaolo» Tino Argimón.

CARNERA SALDRA EN FEB. DOS PARA NUEVA YORK

RIO JANEIRO enero 24. (AP). Lou Sorci manager de Primo Carnera anunció hoy que el ex-campeón mundial embarcará hacia New York el próximo día 11 del mes de febrero a fin de aceptar distintas proposiciones que le han hecho para pelear con Lasky, Hamas y otros oponentes, así como para contestar a distintas demandas que le han impuesto.

EL EQUIPO ESPAÑOL SIN CONTAR CON SUS MEJORES DEFENSAS LE GANO A LOS FRANCESES 2 POR 0

MADRID, Enero 24 (AP)—Hoy tuvo lugar aquí el match de carácter internacional entre España y Francia, que se creyó que se dejaría para después de terminar el Campeonato de Ligas, pero que posteriormente se acordó celebrar para no importunar el Campeonato de España.

El Presidente de la República Española, así como el Ministro de Estado, fueron testigos presenciales del buen juego de los hispanos a pesar de que del once no pudieron participar ni Ciriaco ni Quincoces, los backs de más eficiencia en los actuales momentos.

Los franceses también jugaron bien, sobre todo en los inicios del segundo tiempo, pero los españoles supieron aguantarlos, manteniendo sin peligro la zona cuidada por Ricardo Zamora.

Hubo un lleno completo. Todas las entradas estaban vendidas desde el martes, muchas de ellas estaban en manos de los revendedores y éstos cobraron sobreprecios por las mismas.

El resultado del match fué 2x0 a favor de España, que marcó uno en cada tiempo. Ambas anotaciones fueron hechas limpiamente y no fueron objeto de ninguna protesta.

Arbitró el referee inglés Levington, quien al final del match felicitó a los dos capitanes por el comportamiento tan deportivo que habían demostrado ambos conjuntos.

Gorostiza sufrió pequeños encontronazos en el transcurso del juego, pero pudo terminarlo.

Alineación de los equipos:

ESPAÑA (2): Zamora, Areso, Aedo, Cilaurren, Mugue, Marculeta, Lafuente, Regueiro, Lángara, Hilario y Gorostiza.

FRANCIA (0): Thepot, Vandooren, Mattler, Gabrillarges, Verriest, Lehmann, Courtois, Alcázar, Río y Langiller.

Expone la Liga General de Base ball el fallo que dió al "Habana"

Aseguran la existencia de las dos jugadas en el lance que provocó la protesta del Habana y consideran a Strike Valdés como outfielder al momento de realizar la tirada

El doctor Rogelio Valdés Jorge hizo público ayer el fallo de la Liga General en cuanto a la protesta presentada por el club Habana indicando las partes en que se basó la Liga y las consideraciones hechas para llegar a la resolución tomada.

El informe dado ayer a la publicidad por el doctor Valdés Jorge, dice: En la ciudad de la Habana a los diez y seis días dl mes de enero del año en curso reunidos los señores doctor José A. López del Valle, Alfredo Suárez y doctor Rogelio Valdés Jorge, en su carácter de miembros de la Liga General de Base ball para conocer de la protesta formulada por el señor Miguel Anegl González, Capitán del Club Habana, resuelven lo siguiente:

RESULTANDO: que el player Rojo se encontraba en la segunda como consecuencia de una base por bolas que le fué concedida, por lo que ocupó la primera y un hit del jugador Fermín Guerra que se posesionó de dicha primera base como resultado de ese hit.

RESULTANDO: que hallándose los jugadores mencionados en la forma, que se ha indicado el que a su vez le tocó el turno al bate, que lo fué Oscar Estrada produjo un batazo de rolling por el campo comprendido entre la primera y segunda base, sobre el cual intentó realizar la jugada correspondiente el defensor de esta base, perteneciente al Club Almendares, llamado F. Valdés no pudiéndola llevar a cabo por cuanto que la bola pasó por entre sus piernas yendo a dar fin en su curso al campo del outfield.

RESULTANDO: que el expresado players F. Valdés pudo recuperar la mencionada bola bateada a la razón que el player Rojo se encontraba ya en posesión de la tercera como secuela del error cometido por aquel al no atrapar debidamente en el infield la pelota bateada por Oscar Estrada, según se ha dicho anteriormente; así como por ese propio error y en ese instante de recuperar la pelota que se ha dicho, se posesionaron Guerra de la segunda y Estrada de la primera.

RESULTANDO: que ya los corredores en las posiciones citadas y el infielder Valdés con la bola recuperada en el campo del outfield como se ha indicado, ene l precedente resultando, el corredor de la tercera o sea Rojo intentó avanzar hacia el home lo cual obligó al repetido Valdés a tirar a la tercera base desde el outfield para poner out a Rojo, no lográndolo, porque la tirada que para ello efectuó fué de tal forma en su altitud que al defensor de la tercera base le fué imposible alcanzarla llegando en su curso al stand ocupado por los espectadores y retrocediendo de rechazo, por haber chocado contra la cerca que protege dicho stand lo cual dió a Rojo la oportunidad que utilizó para anotar carrera y a los otros corredores Guerra y Estrada de llegar a tercera y segunda respectivamente, y posterior e inmediatamente llegó a home el primero de estos últimos (Guerra.)

RESULTANDO: que el umpire Magrinat dispuso que el consabido corredor Guerra volviese a ocupar la tercera base, por cuanto que por lo disponen las Reglas vigentes del base ball, a juicio de aquel, solo un corredor; —Rojo— después de las jugadas a que hacen mención los resultandos precedentes, podría anotar carrera.

RESULTANDO: que el Capitán del Club, Habana, señor Miguel Angel González, estableció la debida protesta por estimar que, teniendo en cuenta, el desarrollo de las repetidas jugadas se había infringido la regla 65 de las vigentes que regulan el Base Ball.

RESULTANDO: que llevadas a cabo todas las actuaciones que el tribunal que resuelve estimó pertinentes.

CONSIDERANDO: que en armonía con lo preceptuado en las reglas que rigen actualmente el base ball al cometerse en el infield por el player F. Valdés el error a que se hace referencia en el resultando primero los corredores Rojo y Guerra en uso de un perfectísimo derecho avanzaron las bases que creyeron podían alcanzar, que eran la segunda y tercera a su juicio.

CONSIDERANDO: que al trasponer la pelota bateada el campo del infield y pasar al outfield como consecuencia del error cometido por el players Valdés, dió como resultado que este la persiguiese hasta dicho campo, sin que ese servicio pudiese prestarlo al right field que se había colocado en posición lejana obligando al mencionado Valdés a convertirse en outfield en ese momento, cosa que se caracteriza precisamente en el player por las funciones que en ese propio momento desempeña ya que no obsta «su posición de segunda base» que es un término específico para que también pueda calificarsele por las funciones que prestó en el acto de recuperar la pelota, de outfield, ya que en ese campo se encontraba ejecutando los servicios que, a los que regularmente juegan en ese radio, corresponden; por cuanto que, de acuerdo con lo preceptuado en la Regla 18 en su justa interpretación los players pueden ser colocados excepto el pitcher y el catcher, por su manager en la posición que crea conveniente dentro del terreno fair por lo que los jugadores llevan el nombre genérico de fielders y en justa correspondencia con este término, como unasubdivisión del mismo en infielders si están en el cuadro y outfields sin estar fuera, carácter que precisamente tení ael fieldrs Valdés al recuperar la pelota **con la que en acto, inmediatamente posterio cometió su segundo** error sin que ese carácter que tenía por el términ ogenérico antes mencionado enervase su carácter específica de infieldrs que le caba por la posición qu esu colocación, por su manager le correspondió al iniciarse el desafío.

CONSIDERANDO: que teniendo en cuenta lo que precepúa la regla 65 en su sección segunda, que expresa que« cuando la tira a sea hecha por un outfieldr deberá decidir ,el umpire) guiándose por la posición del corredor o corredores en el momento que la tirada fué hecha» y como que esto surgió en el instante en que el **corredor Rojo se hallaba en tercera Guerra en segunda y Estrada en primera**

FALLAMOS: que debemos declarar y declaramos, sin efecto la decisión dada por el umpire Magrinat y en tal sentido acordamos dar validez a las carreras anotadas por los players Rojo y Guerra así, como otorgarle al bateador Estrada que posteriormente se convirtió en corredor, la tercera base, y en virtud de estar viciada de nulidad todo lo acontecido con posterioridad a esa decisión del umpire disponemos que colocándose las cosas en el propio ser y estado en que se hallaban a la inmediata posterioridad al quebrantamiento de las reglas surgido se vuelva a efectuar desde ese repetido el juego en cuestión hasta su terminación en la forma procedente.

Dr. José López del Valle, Alfredo Suázez, doctor Rogelio V. Jorge.

FRONTON JAI-ALAI

—Un programa interesante.
—Se ofrecerá esta noche.
—En el Viejo Frontón.

Resultado de la función de anoche

Primer partido:

	Tantos
Paco menor y Gayarre, blanoss	25
Martín y Goyo, azules	19

Ganador: Blancos.

Primera quiniela:

	Tantos	Pagos
Vallejo	2	6.20
Salazar	2	4.13
Goyo	5	12.41
Ferrer	1	5.17
Cervantes	0	4.77
Paco	6	3.44

Ganador: Paco: 3.44.

Segundo partido:

	Tantos
Ferrer y Vallejo, blancos	30
Cervantes y Paco, azules	29

Ganador: Blancos.

Segunda quiniela:

	Tantos	Pagos
Juanito	5	6.41
Aguiar	6	3.52
Escarza	2	5.87
Vales	4	4.15
Román	0	10.07
Adolfo	4	4.40

Ganador: Aguiar: 3.52.

Tercer partido:

	Tantos
Román y Adolfo, blancos	24
Vales y Escarza, azules	30

Ganador: Azules.

Programa para esta noche, a las 8.30

Primer partido, a 30 tantos: Paco menor y Goyo, blancos, contra Ochoa menr y Aguiar, azules. A sacar los primeros del diez y los segundos del nueve y medio.

Primera quiniela, a seis tantos: Goyo, Iturrino, Aguiar, Vales, Juanito y Paco menor.

Segundo partido a 30 tantos: Iturrino y Joaquín, blancos, contra Juanito y Salazar, azules. A sacar los primeros del diez y los segundos del nueve y medio.

Segunda quiniela, a seis tantos: Joaquín, Salazar, La Paz, Vallejo, Millán y Cervantes.

M.E.C.D. 2016

ACORDO EL INSTITUTO AZUCARERO LA EXPORTACION DE LOS CRUDOS EXISTENTES EN LA ISLA

Prestigie su oficina o su negocio instalándose bien

Edificio para oficinas orientado a la brisa. Inmejorable situación comercial cerca de los Bancos, Lonja, Aduana, Muelles, Correo, Etc.

DOS ELEVADORES OTIS

AGUA FRIA FILTRADA

EDIFICIO CASTELEIRO - VIZOSO

OFICIOS 18 esquina a LAMPARILLA

Bonos de Cuba

Cierre ayer, en New York, recibido por el hilo directo de Luis Mendoza y Compañía:

	Comp.	Vend.
República de Cuba:		
Speyer, 5%	94⅝	97¼
Speyer, 4½%	83	—
Morgan, 5%	83	93
Morgan, 5½%	77⅛	79
O. Públicas, 5½	24⅛	25
Hav. Elec. Ry., 5%	29	32
Hav. Elec. Ry., 5½%	5	8
Cuba Railroad, 5%	30	31½
Cuba Railroad, 7½%	28	30
Cuba Northen, 5½	37¾	38½
Eastern Sugar, 7½	7¼	8¼
Manatí Sugar, 7½	9⅞	21
Inte. Tel.	70¼	70¾

MERCADO DE GRANOS

Cierre ayer, en Chicago, recibido por el hilo directo de Luis Mendoza y Compañía:

Trigo:	
Mayo	96¾
Julio	88⅝
Septiembre	87
Maiz:	
Mayo	84¾
Julio	80⅝
Septiembre	77
Avena:	
Mayo	51⅛
Septiembre	44⅛
Centeno:	
Mayo	66⅞
Trigo Winnepeg:	
Mayo	82⅝
Julio	82⅛

Bolsa de New York

Cierre de ayer por el hilo directo de L. Mendoza y Ca.

—A—	
Am. Radiator	14¼
Adams Expr.	—
Air. Reducc.	110
Alaska Jun.	17½
Amer. Can	114
Allegaany	1⅝
Allied Chem.	—
Allis Csal.	16¾
Am. Car Fou.	17⅞
Am. F. Pow.	4½
Amer. Ice	4⅝
Amer. Inter.	6
Amer. Loco	18¼
Am. P. Light	3¼
Amer. Smel.	35¼
Amer. Sugar	63½
Am. Sug., p.	129
Amer. T. and T.	104⅝
Am. Tobac. «A»	80
Am. Tobac. «B»	81¼
Am. W. Works	12⅞
Am. Woolen	8
Anaconda C.	10⅞
Atchison	48¼
Atlan. Coast	31
Atlan. Ref.	24¼
Ass. D. Goods	12⅛
Auburn Auto.	23¾
Aviat. Cor.	4
Amer. Bank	16
Amer. Metal	16
—B—	
Baldwin Lo.	6
Balt. and Ohio	12⅛
Bendij Avi.	15½
Best and Co.	34¾
Beth. Steel	31
Borden Co.	23⅝
Briggs	26½
Brook Man.	—
Byers A. M.	—
—C—	
Can. Pacif.	13¼
Cann. Mills	34¼
Case T. Mach	55¾
C. de Pasco	40⅝
Ches. and Ohio	43⅝
Chi. R. Isl.	2
Chrysler	37¼
Coca Cola	173½
Col. Carbon	—
Comm. and Sout	1¼
Congoleum	33
Cons. Cigar	—
Cons. Gas.	19⅝
Cons. Oil	7⅝
Cont. Can	64½
Cont. Oil	17⅞
Corn. Prod.	64¾
Coty Inc.	5¾
Cuba Co.	—
Cub. Amer. S.	6
C. Am. Sug., p.	45
Comm.l. Solv.	21⅞
Chesapeake	40
Col. Fuel	4½
Cruc. Steel	22
Cons. R. Cuba	—
—D—	
Del. Hudson	37¼
Del. and Lack.	15¾
Drug Inc.	11½
Dupont	94
—E—	
East. Kodak	114
El. Auto Lit.	25
El. Pow. Lig.	3¼
Elec. Bond	—
Erie (R. R.)	—
—F—	
Fox Film C.	10⅞
Frep. Texas	23⅝
—G—	
Gen. A. Tank	7
Gen. Asphalt	17
Gen. Elec.	23¾
Gen. Foods	34⅜
Gen. Motros	31⅜
Gen. Sig. Ry.	—
Gillet Saf.	13⅝
Gimbel Bros.	3⅜
God Dust.	16⅛
Goodrich R.	10
Goodyear	22⅝
Gen. Bronze	6⅜
Great North.	14¼
—H—	
Hershey. com.	—
Homestake	347
Houston Oil	—
Hudson Mot.	10¼
—I—	
Illi. Cent.	14¼
Interb. R. T.	—
I. B. Machine	152¼
Int. Cement	28⅞
Int. Nickel	23⅛
Inter. Tel.	9½
Illin. Glas	87
—J—	
Johns Mansv.	52
—K—	
Kroger Groc.	25¾
Kresge S. S.	20¾
Kelvinator	17⅛
Kennecot	16¾
—L—	
Lambert Co.	—
Ligg. Myers	104¼
Loew-s Inc.	32¼
Loose Wiles	—
Lorillard	28½
Louisv. Nas.	42½
Ludlum Stl.	16¾
Leaman Cor.	72⅛
Liquid Carb.	27¾
—M—	
Macy (H. R.)	40
May Dep.t.	—
Montgomery	26½
Miss. Pac. c.	—
Miss. Pac., p.	3¼
Murray Corp.	7
—N—	
Nash	16¼
Nat.l. Dist.	26¼
Nat.l. Bisc.	29¼
Nat.l. Cash.	16¾
Nat.l. Dairy	16
Nat.l. P. Li.	6⅞
N. Y. Central	18⅛
North Amer.	12¼
Norfolk and W.	—
Nort. Pacif.	17⅝
—O—	
Ohio Oil	10¼
Otis Elev.	15
—P—	
Packard Mot.	4¾
Paramount	3½
Pennsylvann.	22¾
J. C. Penney	71¼
Pullman Co.	49½
Pub. Serv.	26
Proc. Gamble	44¼
Pure Oil	—
Puerto Rico	20⅞
—R—	
Radio Corp.	5¼
Rep. I. Steel	14⅝
Reynolds	47¾
Royal Dutch	—
—S—	
Safeway Sts.	39¾
Sears Roeb.	34¾
Simmons Co.	9¼
Soc. Vacuun	13⅞
St. Paul, p. J.	3⅞
So. Pacific	15⅝
South. Ry.	18¼
Stan Brands	17¾
Stand Gas	3⅞
Stan. N. J.	42
Stan Oil C.	31¼
Stewart War.	7¾
Studebaker	2
Sun Oil	—
—T—	
Texas Co.	20
Texas Gulf.	33⅛
Timken Roll	33⅜
—U—	
Union Carb.	45½
U. Pacific	105
Union Oil	15¼
United Cor.	2½
Uni. Cor., pfd.	28
Unit. Fruit	—
U. S. Rubber	14¾
U. S. Steel	37¾
U. Aircraft	13⅞
U. S. Ind. Alc.	38¾
—V—	
Vanadium	19
—W—	
Warner Bros.	3¾
West. Union	31¾
West. Elec.	38¾
Woolworth	53
W. Wrigley	—

LOS VALORES AMERICANOS EN LA BOLSA DE NEW YORK

NEW YORK, enero 24. (Por Waldo Young, de «Investment News»).—Nada hay en la actuación del mercado que justique el ambiente bajista imperante aparte del movimiento negativo de las ferroviarios como tampcoco hay señales técnicas que abonen la teoría de que nos espera una baja intermedia de importancia. La cuestión del momento es saber si es o no inminente una reacción secundaria para probar los mínimos de la semana pasada. Lo más probable es que si sobreviniera esa reacción antes tendría que ocurrir una mejoría de menor importancia.

Confirmada nuestra noticia de las ventas hechas anteayer al tipo de 2.85 cts. derechos pagos

Ayer se ofrecieron crudos de Cuba, para embarcar en el mes de Marzo, a 1,95, costo y flete, y de Puerto Rico y de Filipinas, para Enero y Febrero, al precio de 2.85 cts.

La confirmación de la noticia que dimos ayer, de ventas de crudos a más de 2.83, llegó por distintos hilos directos y con los detalles siguientes:

Un cargamento de Puerto Rico, para empezar a cargar el 30 del actual, a la National Sugar, a 2.85; cinco mil toneladas de Filipinas, exalmacén Norfolk, al mismo precio de 2.85, a la American Sugar, y otras cantidades cuyos detalles no se han dado a conocer.

El mercado, ya conocidas esas operaciones, abrió ayer con tono más firme. Se reportó que había sido ofrecido un cargamento de Cuba, para embarque en marzo, a 1.95 costo y flete. Otras cantidades de Filipinas y Puerto Rico, para embarcar en enero-febrero, fueron ofrecidas a 2.85. Un cargamento de Puerto Rico, para comenzar a cargar el 11 de febrero, también fué ofrecido a 2.86. Se dijo, además, que las ofertas habían aumentado, de azúcares de Filipinas y Puerto Rico, para febrero y marzo, a 2.85.

A última hora se rumoró que se habían hecho ventas de crudos de Cuba, para embarcar en marzo, a 1.92 costo y flete. Si no llegan los detalles necesarios para la confirmación, no pasará de un rumor este reporte. Que ya a algunos elementos les están pareciendo significativos estos reportes de última hora que ninguna vez dicen cosa concreta o confirmada.

Los refinadores eran ayer compradores a 2.82, y pagarían precio algo más alto en puerto que no fuera New York.

Las existencias de crudos en los almacenes afianzados de New York, eran ayer de 537,471 sacos, contra 567,558 el miércoles.

LOS FUTUROS

Estuvieron activos y algo más flojos, como consecuencia de la liquidación de utilidades. Las ventas durante la sesión de la Bolsa del Azúcar de New York, fueron las siguientes: 6 800 toneladas de contratos número 1, y 9,800 de contratos número 3.

EL REFINADO

Actuó firme a causa de la fuerza del disponible. El comercio está en espera de lo que hacen los demás refinadores ante el aumento del precio determinado por la Imperial Sugar. Las extracciones durante el día fueron pasaderas.

MERCADO DE LONDRES

Cerró con tono sostenido, y sin variación los precios del crudo. El cierre de la Terminal fué como sigue:

	Cierre del 23	Cierre del 24
Enero	4-	4-
Marzo	4- 2¾	4- 3
Mayo	4- 4¾	4- 5
Julio	4- 6½	4- 6½
Agosto	4- 7	4- 7¼
Octubre	4- 7½	4- 8
Diciembre	4- 8¾	4- 9¼

CENTRALES MOLIENDO

Las noticias de ayer decían que habían comenzado la molienda dos ingenios: el «España», de Perico, y el «Mercedita», de Melena del Sur. Según, pues, los informes obtenidos en los organismos oficiales, molían ayer tarde setenta y seis centrales.

NOTICIAS DE PUERTO RICO

Un cable recibido por Lamborn y Compañía, Inc., de New York, de sus corresponsales en Puerto Rico, anuncia que la huelga en las compañías de vapores quedó solucionada. Los dueños de ingenios, colonos y banqueros se hallaban conferenciando con las autoridades gubernamentales, aunque indícase sea dudosa una solución.

NOTICIAS DE JAVA

Un cable recibido por Lamborn y Compañía, Inc., de New York, anuncia la «Nivas» ha vendido 20,000 toneladas de azúcares blancos, para su exportación a la India, durante marzo-abril-mayo, al precio de 3.30 «guilders»; 15 000 toneladas para su exportación a la China, durante iguales meses, al precio de 3.35 «guilders», y 5,000 toneladas del tipo oscuro, para su exportación al Japón, durante febrero-marzo-abril, al precio de 3.00 «guilders».

CASTELEIRO Y VIZOSO

TALLER DE REPARACION

MAQUINAS DE ESCRIBIR

MERCADO DE CAFE

Cierre ayer, en New York, por el hilo directo de Luis Mendoza y Cía.:

Enero	6.32
Marzo	6.46
Mayo	6.62
Julio	6.73
Septiembre	6.81
Diciembre	6.91

MERCADO DE MANTECA

Cierre ayer, en Chicago, recibido por el hilo directo de Luis Mendoza y Compañía:

Enero	12.82
Mayo	13.00
Julio	13.15
Septiembre	13.05
Granel	12.70

Matadero Modelo de Camagüey, S. A.

CONVOCATORIA

La Junta Directiva de esta Compañía, en cumplimiento de lo dispuesto en los artículos décimo primero y vigésimo quinto de la escritura social, acordó en sesión celebrada con fecha doce de los corrientes, convocar, como por la presente lo verificamos, a Junta General Ordinaria de Accionistas, de esta Compañía, que se celebrará en la Ciudad de la Habana, el día cinco de Febrero próximo, en la casa número uno de la calle de Cárcel, a las tres y media de la tarde; en cuya Junta se tratará, por no haberse realizado antes, de la Memoria Estado de Cuentas y Balance general, correspondiente a los años mil novecientos treinta y dos, mil novecientos treinta y tres y mil novecientos treinta y cuatro y demás asuntos de la Orden del Día, estructurada por la Junta Directiva, especificándose que en dicha Orden figura la elección de los miembros de la Junta Directiva para el cuatrienio de mil novecientos treinta y cinco a mil novecientos treinta y nueve; advirtiéndose que dicha Junta General quedará constituída si concurriesen más de la mitad del total de las acciones y que tendrán voto en la misma solamente los accionistas que lo fueren con diez días de anticipación al señalado en esta convocatoria para la Junta, a cuyo efecto se cerrará el Libro de Transferencias de Acciones, con igual anticipación de diez días.

Y para su publicación en el DIAIO DE LA MARINA, en citación de todos los señores accionistas de la Compañía Matadero Modelo de Camagüey S. A., libramos la presente en Camagüey, a diez y nueve de Enero de mil novecientos treinta y cinco.

M. A. CADENAS, Presidente. **JOSE R. ROMERO,** Secretario.

La Cámara de Comercio Cubana considera excesivo el Sello de $1.00 para contratos de trabajo

Pide al Coronel Mendieta la derogación del artículo VI de la Ley de 20 de Julio de 1933. Fué impuesto por Machado y se está multando a los comerciantes que no lo cumplen

Al igual que otras corporaciones, la Cámara de Comercio Cubana entiende que debe derogarse el Artículo VI de la Ley del 20 de julio de 1933, y en apoyo de su criterio ha dirigido al Honorable Presidente de la República un escrito concebidos en los siguientes términos:

«Con motivo de las infracciones que han levantado en estos últimos días los Inspectores de la Secretaría de Hacienda por no encontrar formulados los contratos de trabajo entre los dueños de establecimientos comerciales y su dependencia, a los cuales contratos hay que fijarles sellos del timbre por valor de un peso a cada uno, se ha producido la consiguiente alarma de las clases mercantiles, por entender que lo exigido a este respecto por la ley de 20 de julio de 1933 no iba a ser puesto en práctica, dado que ni el Gobierno del General Machado en cuya época se dictó dicha ley, ni los Gobiernos Provisionales posteriores habían reclamado su cumplimiento.

El artículo VI de la aludida Ley dispone la celebración de contratos entre los dueños de establecimientos comerciales con su dependencia y la fijación en cada contrato de un peso en sellos del timbre, multando con 25 pesos en el caso de que no se fijasen los sellos del timbre.

Como es casi seguro que la generalidad de los comerciantes no han sellado los contratos de trabajo al disponerse recientemente por la Administración la inspección para ver si había sido cumplido lo prescripto en el mencionado artículo VI, ha empezado a levantarse infracciones, que unidas a la multa representan cantidades muy apreciables, con las que no contaba la Secretaría de Hacienda

Todos los comerciantes estaban confiados en que esta Ley de 20 de julio de 1933, dictada como ve en las postrimerías del Gobierno del General Machado, que no tenía otra finalidad que que aumentar los ingresos del Fisco, insaciable entonces, no iba a ser puesta en ejecución, como lo evidenciaba el hecho de que los Gobiernos provisionales que le sucedieron no se habían ocupado de exigir la aplicación del artículo VI de la mencionada Ley. ..

Nadie se acordaba ya de esta. Había transcurrido año y medio desde que fuera dictada. Y ahora, por sorpresa, podemos decir han sido lanzados los inspectores de la Secretaría de Hacienda a investigar en los establecimientos comerciales si se ha cumplido con lo dispuesto en el repetido artículo VI de la ley de 20 de julio de 1933, convenciéndose de que nadie ha sellado los referidos contratos, y levantando, en consecuencia las correspondientes infracciones con imposición de la multa de 25 pesos por cada contrato no sellado.

Ha existido también por parte de los comerciantes una confusión explicable, que les hacían pensar que la ley de 20 de julio de 1933 había sido derogada por el Decreto-ley 443 de agosto 29 de 1934 relativa a la inscripción de los contratos de trabajo y al pago de un peso por cada uno al ser revisado por la Secretaría del Trabajo.

Debe ser derogado el artículo VI de las tantas veces citada ley de 20 de julio de 1933 porque ella crea un impuesto excesivo a los contratos de trabajo, que no tuvo otro objeto que el desmesurado afán del gobierno que lo implantó por aumentar sus ingresos en vista de la resistencia que había por parte de los contribuyentes a no satisfacer ninguna carga de carácter fiscal, al fin de hacer caer al Gobierno del General Machado.

Es de esperar qe el actual Gobierno Provisional que ha seguido una política fiscal muy distinta a la del Gobierno caído el doce de agosto de 1933 y que ha aligerado al comercio y a la industria de los infinitos impuestos establecidos durante el Gobierno del General Machado, con el objeto de facilitar el desenvolvimiento y auge de las actividades económicas, deje sin efecto el artículo VI de la citada ley de 20 de julio de 1933.

Esta Cámara de Comercio une su petición a la que ya le tiene hecha a esa Honorable Presidencia la Asociación Nacional de Industriales de Cuba por escrito de enero 18 del año en curso, en el sentido de que sea derogado el artículo VI de la Ley de 20 de julio de 1933, publicado en la Gaceta Oficial del día 22 de julio del citado año».

TABACO

Los mercaderes de J. F. Rocha y Compañía compraron en Río Seco la acreditada vega de Villamil, y en Río Feo compraron la no menos acreditada vega de Pedro Cabrera. Unos doscientos cincuenta tercios ambas vegas.

Es muy posible que otros mercaderes recorran las zonas productoras con el propósito de comprar algunos lotes.

También sería factible que varias operaciones se concertasen en esta plaza, donde la inactividad sigue estos días.

En uno de los pasados ofrecimos dar los datos de las exportaciones durante el año último, comparado con el año anterior. Los damos a continuación.

Durante los doce meses de 1934 se exportaron 133,049 tercios; 11,366 barriles y 52,630 pacas. El peso total de esas cantidades era de 12,193,902 kilogramos y el valor de $9,888,593.

En 1933 se exportaron 159,220 tercios; 12431 barriles y 53.272 pacas; que pesaban en total 13.589,588 kilogramos y tenían un valor de $10.166.335.

Comparando esos totales, tenemos que en 1934 se exportaron menos que en 1933, en tabaco en rama, despalillado y picadura para torcido, 1,395.686 kilogramos y $277,742.

Los Estados Unidos nos llevaron en 1934 menos que en 1933, de tabaco en rama, despalillado y picadura, 94,507 kilogramos y $782,637. Y eso a pesar de que desde Septiembre pagan el cincuenta por ciento menos de derechos de Aduana....

CAMBIOS

Tipos de cotizaciones, ayer, en los Bancos de esta capital:

New York, cable	1/10P.
New York, vista	1/10P.
Londres, cable	4.89
Londres, vista	4.88¾
Madrid, cable	13.60
Madrid, vista	13.58
París, cable	6.57
París, vista	6.56
Italia, cable	8.52
Italia, vista	8.51
Bélgica, cable	23.28
Bélgica, vista	23.27
Alemania, cable	40.00
Alemania, vista	39.95
Hong Kong, cable	43.60
Hong Kong, vista	43.55
Toronto, cable	½%P.
Toronto, vista	⅜%P.
Amsterdam, cable	67.10
Amsterdam, vista	67.05
Buenos Aires, cable	25.48
Buenos Aires, vista	25.46
Suiza, cable	32.25
Suiza, vista	32.23

COTIZACIONES DE LA BOLSA DE NEW YORK DE LOS AZUCARES CRUDOS FUTUROS

Enero 24 de 1935 (—Por el hilo directo de Luis Mendoza y Compañía)

CONTRATO NUMERO 1

Anterior	Meses	Abre	Max.	Min.	Cierre
1.91	Enero	—	—	—	—
1.93	Marzo	1.92	1.92	1.90	1.90
1.97	Mayo	1.97	1.97	1.96	1.94
2.01	Julio	2.00	2.01	2.00	2.99
2.05	Septiembre	2.05	2.06	2.03	2.03
2.12	Diciembre	2.11	2.11	2.09	2.09

CONTRATO NUMERO 3

Anterior	Meses	Abre	Max.	Min.	Cierre
1.90	Marzo	1.90	1.90	1.89	1.87
1.95	Mayo	1.94	1.95	1.93	1.92
1.99	Julio	2.00	2.01	1.99	1.97
2.05	Septiembre	2.04	2.05	2.02	2.03
2.10	Diciembre	2.10	2.10	2.08	2.07

Cotizaciones

NUEVA YORK, enero 24. AP. Cotizaciones al cierre de la Bolsa de New York:

Acciones: 437.216.

Bonos: $11.679.500.

COTIZACION DE LA PESETA

La peseta española se cotizó al cierre del mercado ayer, a razón de 7.35.28 por dólar.

COTIZACION DEL FRANCO

El franco francés se cotizó ayer al cierre del mercado, a razón de 15.22 por dólar.

COTIZACION DE LA LIBRA

La libra esterlina se cotizó ayer, en el mercado local, a $4.89.

HABANA CLEARING HOUSE

Las compensaciones de cheques entre los Bancos asociados al Habana Clearing House, ascendieron, en la liquidación de ayer, a la suma de $1.111.059.78.

LOS MERCADOS EUROPEOS

LONDRES, enero 24.—El oro en barras se cotizó hoy, en el mercado libre de Londres, a 141 chelines, 4 peniques, contra 142 chelines, 1½ peniques.

El dólar abrió a $4.88 11/16 contra $4 89¼.

No ha variado el tipo del Banco de Inglaterra.

El mercado de valores de Londres estuvo inactivo y a precios irregulares.

Han sido adquiridas por cuenta ignorada, las £466,000 en oro en barras que había disponibles en el mercado libre de Londres.

La plata estuvo quieta y sostenida.

COTIZACION DEL FRANCO

PARIS, enero 24.—El franco estuvo hoy, a 15 24 por dólar, o sea a $0.06562 el franco.

MERCADO DE METALES

Cierre ayer, en New York, por el hilo directo de Luis Mendoza y Cía.:

Níquel	35.00
Cobre	6.80
Plata	54.38
Plomo	3.70
Zinc	4.05
Manganeso	22.00

MERCADO DE ALGODON

Cierre ayer, en New York, por el hilo directo de Luis Mendoza y Cía.:

Enero	12.48
Marzo	12.50
Mayo	12.55
Julio	12.55
Octubre	12.49
Diciembre	12.55

VALORES

Mejor impresionado estuvo ayer el mercado local de valores, y algunos afirmaron sus posiciones del día anterior. El volúmen de operaciones fué mayor, principalmente en papeles cuyos intereses están al día.

Las emisiones de la República actuaron firmes, y con mayor demanda algunas. Exceptuamos los bonos de Obras Públicas, que siguen inactivos.

Firmes también actuaron los valores de las empresas cuya relación dimos ayer y otros días.

Los bonos de la Havana Electric Railway estuvieron mejor impresionados. El primero de Febrero se cotizan ex-cupón de dos y medio por ciento.

Quietos, pero sostenidos, los demás valores cotizados en la Bolsa de la Habana.

DIVIDENDO FINAL DE 1934

El próximo martes se reúnen los directores de la Compañía de Seguros «La Mercantil», para acordar el dividendo final de 1934. Entre elementos de la Bolsa existe la impresión de que acordarán un dividendo de 3 a 4 por ciento. El dividendo repartido en el primer semestre del mencionado año pasado, fué de un dos por ciento.

JUNTA GENERAL HOY

Hoy tendrá efecto en la Bolsa de la Habana la Junta General de asociados para conocer la memoria y el balance, y proceder a la renovación parcial de la Junta Sindical y de Gobierno.

GANADO

LOS PRECIOS EN PIE

Precios pagados por compradores, entregado el vacuno en el punto de origen, y en esta capital el de cerda y lanar:

	Ctvs. Libra
Vacuno a	3
Cerda, de 7 a	8
Lanar, a	2½

LOS PRECIOS DE LA CARNE

Los precios que rigen en los Mataderos de esta capital para las carnes, son los siguientes:

	Ctvs. Kilo
Vacuno, de 13 a	14
Cerda, de 25 a	30
Lanar, de 15 a	20

MATADERO DE LUYANO

Se sacrificaron en el Matadero de Luyanó:

	Cabezas
Vacuno	71
Cerdos	23
Carneros	13

MATADERO INDUSTRIAL

Se sacrificaron en el Matadero Industrial:

Vacuno	141
Cerdos	131
Carneros	20

CARROS ENTRADOS

Ninguno.

ACCIONES DE LOS BANCOS

Cierre ayer, en New York, recibido por el hilo directo de Luis Mendoza y Compañía:

City	25⅝
Chase	25⅞
Guaranty	312
Irving	15¼
Bankers	58½
Chemical	38¼
First National	1.610
Royal Bank	170
Boston	29¾

Tomó ese acuerdo por haberse vendido el 80 por 100 de las cantidades que se exportaron

De acuerdo con lo dispuesto en el Decreto 644, dichos azúcares tenían preferencia hasta el día primero del mes de Marzo. Los crudos podrán exportarse a los EE. UU.

Los miembros del Instituto Cubano de Estabilización del Azúcar, reunidos ayer en sesión con el objeto de tratar acerca de los azúcares exportables a los Estados Unidos, correspondientes a la cuota de 1934 y de acuerdo con el Decreto-Ley 644, determinaron que el mencionado organismo autorice las exportaciones a dicha república del Norte, de los azúcares existentes en el territorio nacional con destino al mencionado país.

El Instituto basa su acuerdo en el hecho de haber sido vendido el ochenta por ciento de los azúcares exportados a los Estados Unidos al amparo del mencionado Decreto-Ley, promulgado el 30 de octubre del año pasado.

Porque el artículo once de ese Decreto, disponía que los azúcares exportados a los Estados Unidos de Norte América —de acuerdo con las determinaciones del Decreto—, tendrían preferencia para su venta, sobre todo otro azúcar, hasta el primero de marzo del presente año, a menos que antes de esta fecha resultase vendido el ochenta por ciento de los mismos.

Bolsa de la Habana

Ultimas cotizaciones de ayer en la Bolsa de la Habana

COTIZACION OFICIAL

Bonos y Obligaciones

	Comp.	Vend.
República de Cuba:		
Speyer, 1904	95	—
Deuda Int., 1905	69	72
Cuatro y medio, 1909	84	94
Morgan, 1914	85	—
Morgan, 5½, 1923	77½	80
O. Públicas, 5½, 1345	24⅝	26
Obligs. Oro, 5½, 1635	20	50
Recibos de Depósitos de Obligaciones Oro	9	15
Azúcar, 5½, 1940	83	—
Rep. Cuba, Morgan (Seriados) 5½% — 1927:		
G. Vence 1 julio 1935	72	—
I. Vence 1 julio 1936	71	—
J. Vence 1 julio 1937	70	—
Aqunt. Hab. 1a. Hipt.	84	105
Ayunt. Hab. 2a. Hipt.	88	110
Centro Asturiano	40	—
B. Territorial, Serie B.	20	50
Cervecera	27	40
Cervecera, Obli. no hip.	4	7
Gas	93	—
Hav. Elec. (Consol.)	37½	38
Hav. Elec., Debentures, Obligs. no hip.	4½	7
Jarcia Matanzas	90	—
Edificio La Metropolitana, S. A.	18	—
Mercados de Abasto y Consumo 1a. Hip.	30	50
Nueva Fábrica de Hielo	93	—
Papelera Serie B	73	—
Teléfono	60	—
Unidos	10	—

ACCIONES

	Comp.	Vend.
Banco Territorial	2	—
B. Territorial, Benef.	⅛	—
Cervecera	27	—
F. C. Consolidados de Cuba, P	2⅝	3⅝
Cuba R. R.	4½	—
Fibras y Jarcia	10	—
Hav. Elec. Utilities Co., P. 6 por 100	16	20
Hav. Elec. Utilities Co., P. 5 por 100	7	12
Hav. Elec. Railway Co., preferidas	3	6
Hav. Elec. Railway Co., comunes	⅜	2
Jarcia, P	23	—
Jarcia P. Ex-Div. en Acciones	23	—
Jarcia, C	3	—
Licorera de Cuba	4	5½
Metropolitan Auto	98½	—
Naviera, P	6	—
Naviera, C	1¼	—
Nueva Fábrica de Hielo	100	—
Nueva Fábrica de Hielo	100	—
Nueva Fábrica de Hielo, beneficiarias	18	—
Perfumería, P	3	—
Perfumería, C	½	—
Pesca, P	20	—
Pesca, C	4	—
Teléfono, P.	22	30
Teléfono, C	—	—
Unidos	2⅝	3¾
Unión Oil	1⅝	4

COTIZACION A TERMINO

Ayer a las 3.30 p. m.

Vencimiento: Febrero 15

Bonos y Obligaciones

	Comp.	Vend.
República de Cuba:		
Speyer, 5 por 100	95	—
Deuda Interior	69½	—
Speyer, 4½ por 100	84	96
Morgan, 5 por 100	85	—
Morgan, 5½ por 100	77½	—
O. Públicas, 1945	24⅝	25¼
Obligs. Oro	20	—
Recibos de Depósitos de Obligs. Oro	9	—
Azúcar	84	—
Julio 1934, G. Morgan	81	—
Julio 1935, H. Morgan	74	—
Julio 1936, I. Morgan	74	—
Julio 1937, J. Morgan	72	—
Ayuntamiento, 1a.	86	—
Ayuntamiento, 2a.	90	—
Centro Asturiano	40	—
Cervecera Internacional	29	—
Cervecera Internacional, Obligs. no hip.	4	7
Gas y Electricidad	95	—
Hav. Elec. Ry. Co.	32½	38
Hav. Elec. Ry. Comp., Obligs. no hip.	5	7
Jarcia de Matanzas	90	—
Nueva Fábrica de Hielo	93	—
P. Cubana, Serie B	73	—
Cuban Telephone Co.	60	—
Unidos	11	—

ACCIONES

	Comp.	Vend.
Cervecera Internacional	30	—
F. C. Consol (Pref.)	2⅜	3½
Cuba Railroad, P	5	—
H. E. Utilities, Prefs.	16	—
H. E. Utilities, Pretes	7	—
Hav. Elec. Ry. Co., P	3	—
Jarcia, P	24	—
Jarcia, Ex-Div. en Acciones	24	—
Jarcia, C	3	6
Licorera de Cuba	4	5½
Naviera, P	6	—
Naviera, C	1	—
Nueva Fábrica de Hielo	100	—
Nueva Fábrica de Hielo, beneficiarias	19½	24½
Teléfonos, Pref.	23	30
Ferrocarriles Unidos	2⅝	—
Unión Oil Company	1	4

GODOY & MALARET

SEGUROS Y FIANZAS (Insurance and Bonding)

Teléfono M-9866

AGUIAR 77

HABANA, CUBA

El Oro y la Plata

Cotizaciones, al cierre ayer, en la Bolsa de la Habana:

Al contado:		
Plata contra billete americano	98⅛	98⅜
Oro acuñado con oro americano	158	162
A un mes fecha:		
Plata contra billete americano	97½	98⅛
Oro contra billete americano	—	—

CAMBIOS EN NEW YORK

Cierre ayer, en New York, por el hilo directo de Luis Mendoza y Cía.:

Libras	4.88⅞
Francos	6.55
Pesetas	13.59

RESUMEN AMERICANO DE NOTICIAS MERCANTILES

Internat'l Paper ha dejado en suspenso por los tres primeros meses de 1935, el aumento del precio del papel de periódico en $2.50 por tonelada desde el tipo de $40 la tonelada cotizado en 1934.

El Secretario de Agricultura Wallace, dió ayer a entender que le gustaría una legislación más estricta que controlara los mercados de granos.

Los concejales de Detroit aprueban extraoficialmente el proyecto de Washington de fijar las tarifas de los servicios públicos y han invitado verbalmente a la Detroit Edison Co., y la Detroit City Gas Co., a hacer proposiciones calcadas en dicho plan.

Los funcionarios de Caterpillar Tractor y Deere & Co., han hecho un pacto para la utilización conjunta de sus agentes en todos los Estados Unidos.

Los vagones cargados por Norfolk & Western sumaron 20,367, contra 19,349 y 19,180.

MERCADO DE PIELES

Cierre ayer, en New York, por el hilo directo de Luis Mendoza y Cía.:

Nuevo:	
Marzo	8.85
Junio	9.17
Septiembre	9.52
Diciembre	9.89
Viejo:	
Mayo	—
Junio	—

GANANCIAS Y PERDIDAS DE LAS EMPRESAS AMERICANAS

Monsato Chemical declaró su dividendo trimestral ordinario.

Readign obtuvo en diciembre una ganacia neta de $1.083,000 contra $1 096 900.

United Gas Improvement declaró un dividendo de 25c.

Scotten Dillon declaró un dividendo de 50c.

Goodrich, Goodyear y Firestone han elevado en un 6% como promedio los haberes de sus obreros.

N. GELATS y Cía.

Habana. BANQUEROS Aguiar 106-108

Vendemos cheques de Viajeros

Pagaderos en todas partes del mundo

y Cartas de Crédito Circulares

en las mejores condiciones.

"SECCION DE CAJA DE AHORROS"

Recibimos Depósitos en esta Sección Pagando el 2 por 100 Anual. Todas estas operaciones pueden efectuarse también por Correo.

M.E.C.D. 2016

EL TRIBUNAL SUPERIOR ACUERDA ENCARECER EL PAGO DEL PERSONAL DEL CENSO ELECTORAL

INFORMACION POLITICA

Declaraciones del Presidente de la Juventud Nacionalista de la Acera del Louvre.—Manifestaciones del Dr. Carlos Manuel de la Cruz, Presidente del Partido Constitucional Socialista.—El Dr. Marino López Blanco.—Fundamentos del Fiscal contra el recurso de los liberales

TRIBUNAL SUPERIOR ELECTORAL

He aquí los acuerdos adoptados ayer por dicho organismo:

Se acordó recordar atentamente al Presidente de la República, por conducto del Secretario de Gobernación, la resolución del caso que por acuerdo del día 19 del actual le fué sometido por este Tribunal acerca de los pagos del Censo Electoral dispuestos en el Decreto-Ley 814, y encareciendo la pronto resolución de ese asunto, por lo conveniente que resultaría efectuar aquellos a la mayor brevedad.

Se dió cuenta, y fueron aprobados, a los efectos de su pago los siguientes vouchers: de enumeradores: Ramón Torres, cuarenta pesos, Julio M. Jiménez, 67 pesos con 4 centavos; Ramón Mondeja, 96 pesos con 64 centavos, Ricardo Lizana, 71 pesos con 19 centavos, Evelio Acosta, 56 pesos, José Martín, 56 pesos, Mario Valdés, 79 pesos con 65 centavos, Mariano Jiménez, 55 pesos; José L. Vázquez, 55 pesos, todos de Morón.

Vouchers por alquiler de caballos y transporte: Jorge S. García, 11 pesos y 7 pesos, Julio Díaz, 11 pesos; Ramón Pernas, 11 pesos y 26 pesos, de Matanzas; Arturo Capote, 26 pesos, Carlos Acosta 21 pesos, José Sosa 23 pesos, Domingo Herrera 8 pesos, todos de Aguada de Pasajeros; Pompilio Lombana 4 pesos, de Cabañas; Isidro López, 18 pesos, de San Diego del Valle; Enrique Alquízar, 24 pesos, de Trinidad; Lucio Acosta, 29 pesos; María Teresa Pérez, 30 pesos, de Pinar del Río; Caridad Cepero, 5 pesos, de Cabañas; Manuel Arango, 26 pesos 66 centavos, de San Antonio de las Vueltas.

Se acordó devolver a la Provincial de Oriente, los vou de los Inspectores José Alvarez, José Mendoza y Julio de Cárdenas para que se certifique que se les encomendó el servicio de transporte a que se contraen las dos primeras partidas del por menor; se excluyan las partidas de dietas por lo que se expresa en el acuerdo 69 de la relación 3, y se reduzca el gasto de caballo a un peso por día.

Se acordó devolver a la Municipal de Morón, los vouchers de Francisco Herrera, para que se agregue a los mismos dos certificaciones más iguales a la de 28 de Septiembre que a ellos está unida.

Visto que si la Enumeradora Celeste González enumeró a electores de la finca Santa Catalina como correspondientes a su distrito fué debido a error que no le es imputable, según reconoce la Junta Provincial al anular aquellas inscripciones, pues consigna que ello se debió a «las copias que ha remitido sobre límites y derroteros de los distritos por la Dirección General del Censo a la Municipal», se acuerda decir a la Municipal de Limonar que dicha Enumeradora tiene derecho a cobrar dichas inscripciones anuladas, y por consiguiente que formule vouchers para su abono y los remita a este Tribunal.

Se acordó quedar enterado del oficio del Jefe del Centro Telegráfico, por el que participa haberse tomado nota de que los despachos dirigidos a Director General del Censo Electoral, deberán ser remitidos a este Tribunal.

Se acordó decir al Juez de Primera Instancia e Instrucción de Guanajay, como consecuencia de la petición que formula en causa 261 de 1934, que de momento no puede el Tribunal disponer el envío de lo que solicitó del Director General del Censo Electoral desde 21 de Noviembre último, y se le recordó con posteridad, pues ignora el lugar en que se encuentre lo pedido.

Se acordó decir al Juez de Primera Instancia e Instrucción de Guanajay, como consecuencia de la petición que formula en causa 262 de 1934, que de mmoento no puede el Tribunal disponer el envío de lo que solicitó del Director General del Censo Electoral, desde 21 de Noviembre último y se le recordó con posteridad, pues se ignora el lugar en que se encuentre lo pedido.

Se acordó quedar enterado de que el Administrador de Correos circuló que la correspondencia dirigida al Director General del Censo Electoral sea remitida a este Tribunal.

Se acordó decir a Dagoberto Sánchez y demás firmantes de un escrito de 18 del actual, que este Tribunal tendrá en cuenta, en su oportunidad su petición.

Se acordó quedar enterado, para su oportunidad, de la petición que formula Narciso Du-Quesne, vecino de Figuras 14, en esta ciudad, sobre pago de sus haberes como empleado del Censo Electoral, lo que se le hará saber.

El Tribunal acordó decir al Administrador de Correos de La Habana, que la correspondencia que se reciba dirigida al Director General del Censo Electoral es la que debe remitirse a este Tribunal, y no la que se dirija a empleados que trabajaban en las oficinas del Censo Electoral, por lo que deben devolvérsele 2 cartas dirigidas al señor Luis Faz, otra al señor Gastón Bonet y otra al señor Présper Pérez Mayor, y que así se haga en lo sucesivo.

El Tribunal acordó que la correspondencia que se reciba dirigida al Director General del Censo Electoral, por ahora, se mantenga en poder del Secretario en el estado que llegue.

Leída el acta de la sesión anterior, fué aprobada.

—Vistos los oficios recibidos de las Municipales de Rancho Veloz, Santiago de Cuba y Rodas, relacionados con el artículo 34 del decreto-ley electoral y vista la cicular dispuesta en el día 9 del actual por la que queda contestado lo que se pregunta, se acordó archivar dichos oficios.

—Se acordó quedar enterado de la renuncia presentada por Ventura Planas y aceptada de conserje de la Junta Municipal Electoral de la Sección Segunda y del nombramiento para sustituirle de José Pérez Urria, que no necesita ser aprobado por este Tribunal, lo que se hará saber a la Junta.

—Se acordó decir a la Municipal de Cienfuegos que el Tribunal queda enterado de la rebaja en el precio de las tarjetas que hace Carasa y Compañía, pero que no puede acordarse su adquisición por lo ya dicho y porque no hay crédito para su pago.

—El Tribunal quedó enterado de lo informado por las Juntas Provinciales de Pinar del Río, Habana, Matanzas, Santa Clara y Oriente de no haberse presentado certificados de candidatura de Partidos políticos o grupos; y se acordó preguntar a la Provincial de Camagüey si han sido presentados certificados de candidaturas.

—Se acordó reclamar nuevamente, por telégrafo, a la Municipal de Puerto Padre, la devolución del oficio que con fecha 26 de noviembre último se le envió sobre material de Colegios electorales, debiendo informar el motivo de la demora.

—Se acordó quedar enterado de los telegramas y oficio recibido de las Municipales de San Juan de los Yeras, Zulueta y Sancti Spíritus relacionados con el no cumplimiento de los artículos 34, 35 y 36 del decreto-ley electoral por las razones que expresan.

—El Tribunal quedó enterado de que las Provinciales de Matanzas y Pinar del Río, han informado que no ordenaron subastar el impreso «Hojas de estado de escrutinio».

—Se acordó quedar enterado de que Miguel López Pérez se ha hecho cargo de la Secretaría de la Municipal de Jatibonico por habérsele vencido la licencia de que disfrutaba, significando que el auxiliar clase segunda que se designó para sustituirle se le notificó que se daban por terminados sus servicios; de que el doctor Vidal se ha hecho cargo de la presidencia de la Municipal de San Fernando de Camarones, renunciando el restto de la licencia que por enfermedad disfrutaba; y de que el doctor José de la Luz Rodríguez ha tomado posesión de la presidencia de la Municipal de Manzanillo, en virtud de licencia concedida por enfermedad, al titular Juan F. Solís.

—Se acordó quedar enterado de que se ha concedido un mes de licencia por enfermedad al Secretario de la Municipal de Manguito, Plácido O-Farrill, disponiéndose que continúa desempeñando la Secretaría Félix O. Capote, pero entendiéndose que dicha licencia es con medio sueldo.

—Se acordó quedar enterado del fallecimiento del oficial clase cuarta de la Junta Municipal de Santiago de Cuba y del nombramiento hecho por ésta para sustituirlo a favor de Abelardo De'Welde Salazar, y que se le haga saber este acuerdo.

—Se acordó dejar sobre la mesa, para su oportunidad, la solicitud formulada por los empleados de las dos secciones de la Junta Municipal de la Habana, pidiendo que este Tribunal resuelva que deben distribuirse entre las seis Juntas Municipales de la Habana, lo que se le hará saber a uno de los firmantes.

—Siendo las tres de la tarde, se procedió a celebrar la subasta señalada para este día, para el suministro y entrega de los artículos sobre los cuales se declaró desierta la subasta celebrada por este organismo el día 15 de diciembre del pasado año y de otros que se necesitarán para los Colegios Electorales, para las elecciones de Delegados a la Convención Constituyente, levantándose el acta correspondiente que el Tribunal acordó agregar al expediente.

DICE EL DR. CARLOS MANUEL DE LA CRUZ, PRESIDENTE DEL P. C. SOCIALISTA

«El viaje a Sagua la Grande lo motivó asuntos de índole personal y negocios de clientes que debía atender. Y aunque sólo esos motivos me obligaron a ausentarme de la Habana, durante mi recorrido pude atender algunas gesiones políticas.

«Debo declarar, en primer lugar, que las impresiones que recogí respecto al Partido Constitucional Socialista, son del todo agradables.

«En Calabazar de Sagua existe una buena organización y entusiasmo; tienen su Círculo y cuentan con afiliados numerosos; en Sagua la Grande existe análoga situación; los elemetnos revolucionarios y políticos de más popularidad y prestigio en la localidad, son los altos representativos del Partido en esos dos términos de Calabazar de Sagua la Grande.

«Nos toca ahora realizar gestiones para ayudar en primer término a la solución del problema que afecta a la riqueza de esas regiones.

«En cuanto a Sagua la Grande, precisa continuar las obras del dragado de la Isabela de Sagua para mantener su puerto, lograr puerto libre, y lograr la reparación de la carretera de Santa Clara a Sagua; en cuanto a Calabazar de Sagua, llegr a obtener su vía de comunicación con Sagua la Grande, cosa que no es muy difícil, lo mismo que le ocurre a San Diego del Valle, que se encuentra sin vías de comunicación.

«A esos empeños para proteger los intereses económicos de esas ricas localidades tan olvidadas y abandonadas, debemos asistir con toda efectividad.

«No me explico como el Gobierno no ha atendido ya esas justas demandas hechas por las autoridades y representaciones de los pueblos de Sagua, Calabazar de Sagua y San Diego del Valle. Yo espero que el coronel Mendieta ponga atención a esas necesidades de los pueblos villareños.

«El Partido Constitucional Socialista gana terreno por día en todo el país y en las Villas especialmente y muy pronto habremos de repetir nuestra visita con un carácter político y más directamente en relación con los deseos y propósitos de los correligionarios. Por ahora y desde la Habana actuamos en provecho de las demandas de los sagüeros y de los vecinos de San Diego del Valle.»

FUNDAMENTOS DEL FISCAL EN CONTRA DEL RECURSO DE LOS LIBERALES

Conforme anunciamos, ayer el Ministerio Fiscal del Tribunal Supremo presentó ante el Pleno de dicho Tribunal el escrito evacuando el trámite de conclusiones a su cargo en el recurso de inconstitucionalidad entablado por el señor Ramón Vasconcelos y otros, dirigidos por el Dr. Gustavo Gutiérrezk Sánchez, contra el decreto-ley 734 de 4 de Diciembre del pasado año que prohibe el uso del nombre, emblema y signos a los Partidos Políticos que se coaligaron en las elecciones de 1928, entre ellos el liberal, a nombre de cuyos organizadores se ha establecido la controversia, como es de sobra conocido.

El escrito de dicho Ministerio está firmado po rel Abogado Fiscal doctor Alfredo de Castro Bachiller y entra en el fondo del asunto, quiere decir, en la sustancia del mismo, por lo que rebate las argumentaciones de los recurrentes que pretenden la declaratoria de inconstitucionalidad de los artículos 11, 12, 29, 37, 38, 39; 40 y 44 de la Ley-Constitucional de 3 de Febrero del pasado año.

Pidiendo que el decreto-ley combatido sea declarado constitucional, por no infringir ninguno de dichos presentes, aduce las razones siguientes:

En cuanto al artículo 1l: porque el decreto-ley 734, no consagra privilegios ni fueros personales al prohibir que los partidos políticos aludidos usen sus nombres, emblemas o signos, pues la disposición es de carácter político-electoral, no individual, y aplicable a liberales, conservadores y populares y no es exclusivo para determinado grupo de individuos ni impide a los cubanos el derecho de sufragio activo o pasivo; respecto al artículo 12: porque éste no prohibe la retroactividad de las leyes, aparte de que el decreto-ley 1683 de 1933, que se relaciona, no está derogado expresamente por los decretos número 13 de 2 de Enero de 1934 y 563 de ese mismo año, ni tampoco implícitamente, pues las disposiciones derogatorias que ambos contienen son para cuando se opongan a lo en ellos dispuesto y no hay incompatibilidad entre lo dispuesto en esos decretos números 13 y 563 y el 1683.

Sobre el artículo 26: porque al prohibir a un partido político que use determinado nombre o emblema, nada tiene que ver con la libre emisión del pensamiento y, además, porque no es de aplicación ese artículo sino a los derechos individuales y no a los del sufragio y políticos; sobre el 29: que se refiere a que todos los habitantes de la República tienen derecho a reunirse pacíficamente y sin armas y el de asociarse para todos los fines lícitos de la vida, ese derecho es de carácter individual y no político o de sufragio.

El 39: no es inconstitucional, porque estatuye que todos los cubanos tienen derecho de sufragio activo y pasivo en las condiciones y con los requisitos y excepciones que determinan las leyes; luego, no es la Constitución la que determina las condiciones y requisitos y excepciones sino las layes, estando dicho artículo en relación con el 40, antes citado.

El 44: que trata sobre la soberanía de los Poderes Públicos y que dice que la legislación asegurará el libre y constante ejercicio de la soberanía nacional; no tiene relación alguna con el decreto-ley 734.

Y el 37 y el 38: no es inconstitucional el decreto-ley expresado, porque dichos artículos no adulteran, restringen ni disminuyen ningún derecho individual que son a los que se refieren los dichos artículos.

El recurso pasará hoy al Ponente del asunto, Dr. Gastón Mora, para instrucción y señalamiento de la vista correspondiente.

DECLARACIONES DEL SR. MIGUEL A. PERERA, PRESIDENTE DE LA «J. NACIONALISTA»

«Para desvirtuar la especie propalada maliciosamente por elementos disolventes, que la Ass. Juventud U. Nacionalista de la Acera del Louvre está disuelta, ardid de los que no han podido imitarnos haciendo una política concienzuda de prueba y grandes sacrificios, a través de cuya labor paciente hemos organizado una Agrupación, hoy vigorosa, deseo, para conocimiento de los que ignoran el desenvolvimiento de la política del nacionalismo en esta Provincia, declarar que tenemos una tarea realizada, contando con positivas fuerzas en los barrios, y que es del conocimiento de los dirigentes del nacionalismo.

«La Juventud U. Nacionalista de la Acera del Louvre, no goza de prebendas ni sinecuras ni nunca las ha deseado. Nadie podrá negar que hemos aportado al nacionalismo nuestros mejores empeños, nuestra juventud entusiasta y nuestra sincera idealidad por el Partido a que tengo el alto honor de pertenecer porque lo creo con más derecho que ningún otro sector y porque es sobre todo, una institución probadamente demócrata.

«Si no tuviera la confianza absoluta de los correligionarios todos de nuestro Ejecutivo, que son verdaderos miembros tradicionales de la Acera del Louvre, y no elementos improvisados que vienen a aprovechar la oportunidad, ya hubiese renunciado el cargo de Presidente de esta Agrupación. La fuerza moral que tengo por mi línea recta de conducta, mi condición de «muchacho de la Acera del Louvre de muchos años», habiendo permanecido durante la oposición al frente de un grupo muy reducido de amigos, hace que se tenga necesidad de esgrimir contra la Agrupación que presido e indirectamente contra mi persona, el arma citada.

«La J. U. N. de la Acera del Louvre, continúa laborando con gran ardor, y sobre las afiliaciones ya presentadas, tenemos un contingente considerable de electores para aportar al Partido en el momento oportuno que se reinicien las afiliaciones.

«Hicimos un pacto con el doctor Marino López Blanco, figura de representación, profesional distinguido, joven culto y un verdadero valor político.

«Haremos otros pactos, y actualmente realizamos gestiones sinceras por la unificación del nacionalismo en la Habana, no obstante que los pusilámines nos obstruccionan.

«Nuestra labor es pura, la fe nos conforta para la lucha y nuestro entusiasmo es como un manantial inagotable.

«Nuestro concurso, que no es como nos aluden muchos ignorantes, lo tiene Justo Luis del Pozo. Está lleno de sinceridad y admiración porque sabemos reconocer en él el Jefe que ha realizado una inmensa labor y de sus desvelos defendiendo los intereses del gran Partido Unión Nacionalista.

«Sobre nuestro trabajo honrado y fructífero han querido levantar personalidad con habilidad frustrada, algunos. No han querido comprender que la personalidad no se consigue en un día, sino se otorga a quien se le reconoce méritos, moral y laboriosidad.

«La Acera del Louvre es nuestra casa, y sólo los soportales y las columnas de aquel histórico lugar, podrían contar, minuto a minuto, nuestros sinsabores si pudieran hablar. Y si pudieran desfallecer se derrumbarían al contemplar los que honores nos quieren discutir.

Manuel A. Perera,
Presidente.»

DR. MARINO LOPEZ BLANCO

Celebra hoy su fiesta onomástica el Dr. Marino López Blanco, Abogado y Notario habanero, destacado miembro del Partido Unión Nacionalista, que cuenta con positivo arrastre entre sus correligionarios y con la amistad de Justo Luis del Pozo.

El Dr. López Blanco, a quien vimos ayer, precisamente en la Secretaría de Gobernación gestionando con el Dr. Raúl de Cárdenas la libertad del español José Garrido, la que obtuvo inmediatamente, recibirá, con motivo de su día, calurosas felicitaciones, a las que unimos la nuestra.

Pelayo Cuervo sigue su obra de innovación

Ayer conferenció durante un largo rato con los jefes del Dptmto. de Comunicaciones

Ha sido aceptada la renuncia presentada por Francisco Hernández, del cargo de Mensajero concesionario para el transporte de la correspondencia en San Antonio de las Vegas, nombrándose en su lugar al señor Alfredo González.

DEJADA SIN EFECTO

Ha sido dejada sin efecto la designación hecha a favor del señor Gustavo Pérez, como Mensajero Concesionario de Madruga, nombrándose en su lugar al señor Juan Fernández.

CREDITO DE $30.00

Ha sido concedido un crédito de $30.00 mensuales a la oficina de San Miguel de los Baños, para pagar el transporte de la correspondencia entre dicho lugar y Coliseo.

Para igual objeto se ha concedido un crédito de $20.00 mensuales a la Administración de Correos de Santa Bárbara en Isla de Pinos.

PARA RECTIFICACIONES

Para proceder a las rectificaciones pertinentes, se ha interesado de la Administración de los F. C. Unidos, que remita a la Secretaría de Comunicaciones, lista de las Estaciones del antiguo Ferrocarril de Cárdenas a Júcaro, que actualmente están en disposición de mantener intercambio con las oficinas telegráficas del Gobierno, de acuerdo con el convenio existente.

REUNION DE JEFES CON EL SECRETARIO

Los distintos Jefes de las ramas de Correos, Telégrafos y Radio de la Secretaría, se reunieron ayer con el doctor Pelayo Cuervo, interesando éste la cooperación de todos para la buena marcha del Departamento, inspirándose todos en los sanos principios de laboriosidad y encauzamiento.

También se trató del escalafón evidenciándose una vez más los buenos deseos del doctor Cuervo, pues por su iniciativa, dispuso que cada Negociado delegue en un empleado para que conjuntamente con el de Personal, haga la revisión pertinente que garantice la exactitud y escrupulosidad de dicho escalafón.

VANGUARDIA JUVENIL AUTENTICA DEL P. R. C., DICE

«El próximo lunes, día 28 del corriente, se conmemora el natalicio del glorioso José Martí. Con tal motivo, la Sección de Educación de la Comisión de Propaganda del P. R. C.—Auténticos—, señala a todos los cubanos en general, y en particular a los que integran la Vanguardia Juvenil Auténtica, el deber que tienen de rendir, en esa fecha, público homenaje de reconocimiento y gratitud al Apóstol de nuestras libertades quién, mediante la fundación del histórico Partido Revolucionario Cubano, aunando voluntades y concentrando esfuerzos, logró que la Guerra de la Independencia del 95 fuera magnífica realidad para la causa cubana.

«El Partido Revolucionario Cubano,—Auténticos—, continuador decidido de la obra liberatoria de Cuba y defensor constante de la integridad y soberanía de la Patria tal y como la concibió el Maestro, anhela que el día del aniversario de su nacimiento no pase desapercibido y, por medio de la Sección de Educación recuerda a todos los afiliados a la Vanguardia Juvenil Auténtica el propósito de este organismo del partido, de que en cada una de las localidades de la República donde está organizada se proceda en esa fecha, y con la asistencia de los afiliados a la misma, a plantar un pequeño árbol, inaugurándose esta práctica anual como modesto testimonio de imperecedero recuerdo que en la nueva generación cubana tiene la figura excelsa del inmrtal José Martí.—Habana, enero 25 de 1935.»

Anuncios Clasificados de Ultima Hora

ALQUILERES

a1 HABANA

O'REILLY 112 FRENTE AL PARQUE que Albear Se alquila el primer piso con sala, saleta 4|4 baño intercalado, cocina y comedor al fondo, servicio de criados y patio azulejeado. Informan en el mismo. A-1

SE ALQUILAN LOS ALTOS DE LA casa Universidad 25, casi esquina a Cruz del Padre, la llave el encargado. C.3

SE ALQUILA UNA GRAN SALA, con su gaginete, para profesional o matrimonio sin niños, en casa de familia. Personas de moralidad, Campanario número 33, altos. A.1

a2 VEDADO

CALLE 25 NUMERO 4, ALTOS, ENTRE L. y M. Vedado. Se alquila esta espléndida casa, con todas las comodidades. Para verla e informes, en la misma, de 8 a. m. a 4 p. m. A.2

ALQUILERES

a2 VEDADO

SE ALQUILA, A PARTIR DEL PRIMERO del entrante mes, una moderna, cómoda y amplia casa, con garage etc. en la calle C. No. 162 entre 17 y 19, Vedado. Informes y la llave en la No. 160 altos. A.2

A4 Marianao y sus Repartos

REPARTO ALMENDARES: ALQUILO $12.00, moderna casa, con sala, comedor, dos cuartos, cocina, baño y patio una cuadra de los ómnibus y tranvías, Avenida Consulado, entre D. y E. A-4

a5 J. del MONTE y la VIBORA

SE ALQUILA LA CASA CORTINA al lado de la esquina de O-Farrill, la llave en la bodega. A.5

ALQUILERES

a8 LAWTON y BATISTA

CASA MODERNA $1.250 EN LAWTON, cerca tranvía, baño intercalado completo, que ganga! Dolores 7 entre Cocos y Correa, I-6892. A-8

TERRENO POR AUTO: 1624 VARAS a la 3a. su valor en «Santa Amalia» tomo auto o bodega en parte pago, Dolores 7, entre Cocos y Correa, I-6892 A.8

a13 ALQUILERES - VARIOS

EN SAN MIGUEL DE LOS BAÑOS alquilo cómodo chalet «Villa Alegría» situado en lo más alto del pueblo. Llave Jesús González. Informes: Sr. Fraga I-2022. A-3180. A-13

b1 NAVES y LOCALES

TENIENTE REY 14. ALQUILO PARA comercio hermosos bajos; tiene refrigeración propia. Véala, Informes: M-9323. B-1

SE SOLICITAN

s1 CRIADAS y CRIADOS

SE SOLICITA UNA ESPAÑOLA, PARA limpiar y cocinar a familia corta, en casa pequeña. Preferible que duerma en la colocación. Presentar referencias, Hospital 63-B., último piso. Después de las 8. S-1

SE SOLICITA UNA MUCHACHA, PARA cocinar y limpiar, a corta familia, Santos Suárez 147, entre Gómez y Mendoza, Sra. Pilar. S-1

COCINERAS Y COCINEROS

SE DESEA UNA ESPAÑOLA DE MEDIANA edad para cocinar y lavar. Se prefiere que duerma fuera. Sueldo 12 pesos. Calle 25 entre A y Paseo, 347 altos. S.2

SE SOLICITA BUENA COCINERA limpia y trabajadora para familia compuesta de cuatro personas, dormir en la colocación. Sueldo 12 pesos y uniformes, Telf: I-3858. Se desean referencias. S.2

SE SOLICITA UN COCINERO, CON experiencia, para casa de familias. Figueras, Amistad 54. Referencias requeridas. S.2

SE SOLICITA MUJER QUE COCINE bien y ayude a los quehaceres de la casa, prefiriéndose duerma en la colocación. Sueldo: de $8.00 a $10.00, Serrano 9, entre San Leonardo y Rodríguez. S-2

s3 MANEJADORAS

SOLICITO EXPERTA MANEJADORA de color o española 30 años, entendida en comida de niños, buenas referencias, ha de saber zurcir, para una niña de 6 años, Sueldo $15. Uniformes, ropa limpia Calle G, esq. 19 (bajos) Vedado, Telf: F-2268. S.3

S11 Agentes y Vendedores

SOLICITAMOS PERSONAS ACTIVAS relacionadas con el comercio e industria de todos los giros, para que les vendan El Libro Oficial del Fondo de Maternidad, que tienen que llevar todos los patronos de la República, ordenado por el Decreto-Ley 781, de 28 de Diciembre de 1934. Fernández y Compañía, Imprenta y Papelería, Luz 45, Habana. S.11

VARIOS

SE SOLICITA PERSONA FORMAL para los quehaceres de un matrimonio, sueldo 5 pesos, se exigen referencias, Gloria 8, primer piso. S.14

SE SOLICITA UN MATRIMONIO PARA una finca, tienen que atender a un señor solo y cuidar de la casa y la huerta. Se exigen referencias. Teléfono: FO-1622. S-14

SE OFRECEN

s1 CRIADAS y CRIADOS

DESEA COLOCARSE UNA MUCHACHA española para criada de mano, sabe cumplir con su obligación y en la misma un joven español, para jardinero, llame Telf: U-6648 O.1

MUCHACHA DEL PAIS SE OFRECE para criada de cuartos o comedor, cose muy bien modisturas 29 y Paseo, altos. 0.1

SE DESEA COLOCAR UN JOVEN, para criado de mano. Sabe cocinar. Tiene buenas referencias. Pregunte, por José. Telf. F-6095. O-1

SE OFRECEN DOS ESPAÑOLAS, una para criada, 12 pesos, otra, para todo, siendo corta familia. No se coloca menos de 15 pesos. Ambas, duermen fuera. Telf. F-1118. O-1

COCINERAS y COCINEROS

SOLICITA COLOCARSE UNA COCINERA de mediana edad, sabe cocinar a la criolla y entiende de repostería, Informes F-6227. O.2

DESEA COLOCARSE SEÑORA ESPAÑOLA joven, cocinera, cocina a la española y criolla prefiere la Habana, y no duerme en la colocación. Informan Lealtad 120 altos, entre Reina y Salud, pregunte por María. 0.2

SE DESEA COLOCAR UNA JOVEN española, de cocinera y repostera, es limpia y tiene buenas referencias. En la misma, una señora española, de mediana edad, para criada de mano o manejadora. Informan: Telf. F-6169. O-2

SE DESEA COLOCAR UNA ESPAÑOLA, para cocinar. Sabe cocinar a la criolla y española. Es limpia y tiene referencias. F-6079. O.2

SE OFRECE UNA COCINERA CASTELLANA. Sabe trabajar y no hace limpieza. No se coloca menos de 15 pesos. Calle F. número 16, entre 11 y 13. O.2

SE DESEA COLOCAR UNA SEÑORA blanca, de cocinera o criada, con referencias. Cocina de todo y hace postres. Sueldo, de 12 pesos en adelante. Telf. M-4844, Bodega. Vive en los altos. Pasa tratar cobra el viaje. O.2

VARIOS

PARA SERVICIO DE LIMPIEZA, MECANOGRAFIA y escritorio, solicito colocación. Sin pretensiones y con informes, Francisco Peláez, H. 46, Habana 34, Vedado. O-14

VENTAS

1 CASAS

¡GANGAS SORPRENDENTES! CASITA, sala, comedor, cuarto, etc., $600.00, contado; otra, mayor, calle Castillo, $1,600; Cerro, próxima Calzada, (con portal), $1,400, a plazos. Prado 19, altos.

PRECIOSA CASA, (PORTAL, 2 VENTANAS), Avenida San Francisco, $2,200; 2 plantas, pocas cuadras Parque Fraternidad, moderna, $3,000; otra parte alta, Santos Suárez, comodidades modernas, $1,500; otra, Luyanó, $1,600. Prado 19, altos.

CHALET LUJOSO, BIEN SITUADO. Valor, $5,000, cédese primera hipoteca, garantizándose $3,000, sobre esa finca, por $1,800 o por casa, igual valor. Ganancia asegurada: $1,200. Prado 19. M-6513.

¡CORRA, QUE LO PIERDE! POR $285.00, regalo precioso bungalow, magníficamente construído, gran traspatio, Arroyo Apolo, inmediato Calzada. Venga temprano, Sola B., entre Milagros y Johnson, (Santos Suárez). V-1

4 ESTABLECIMIENTOS

BODEGA, VENDO: $450.00, SURTIDA, con mucho barrio, próxima Calle Fábrica, casa para familia. Dueño: Manuel Pruna número 50, esquina a Municipio. V-4

6 Automóviles y Accesorios

SE VENDE UN LINLCON DE SIETE pasajeros, se da barato porque se embarca la dueña. Se da a prueba, está en buenas condiciones. Puede verse San José 32. V.6

9 MUEBLES y PRENDAS

GANGAS: JUEGO CUARTO PINTADO artísticamente 25 pesos, magnífico juego sala caoba 14 piezas propio sociedades, salas grandes, 35 pesos Prado 64, Departamento 20. Telf. M-1047. V.9

VENDO JUEGO DE SALA, RECIBIDOR y nevera. Trato sólo con particulares. B. número 217, entre 21 y 23, Vedado. V-9

10 UTILES de OFICINAS

MAQUINA DE ESCRIBIR ROYAL seminueva, se vende Lealtad 141. Academia de Comercio, Luis B. Corrales. V-10

Pupitres: Compro, Empeño

Y VENDO MAQUINAS ESCRIBIR, libreros, archivos, máquinas coser, sumar, calcular, Kardex, equipos y joyas en general. Llame y vea: Monserrate 39 y Parque Zayas. Telf. A-8054. V-10

RADIOS

NECESITO VENDER RADIO MODERNO RCA., Víctor, completamente nuevo. Alcanza Norte, México, regias voces, siete tubos. Lo vendo, $37.00. Véalo: Angeles 82, entre Gloria y Corrales. V-12

LIBROS E IMPRESOS

LIBROS

Nuevos y de autores valiosos. Liquidación a precios increíbles. Enviamos muestrario con nueve, por $1.50. Libreros y Agentes, provéanse para la Zafra. Carlos M. López, Obispo 74, Habana. V-13

DINERO-HIPOTECA

d2 SE OFRECE

UNA SEÑORA DE COLOR DE MEDIANA edad desea colocarse para cocinar, duerme en la colocación lo mismo para la Habana que para los repartos, vive en Lealtad 14 entrada por Laguna letra A. D.2

PROFESIONALES

p1 DRES. EN MEDICINA

GABINETE UROLOGICO ALEMAN
VIAS URINARIAS. — CONSULTAS Gratis de 7 a.m. a 7 p.m. Jesús del Monte 135, bajos, frente a la Quinta de Dependientes. Tratamientos modernos con vacunas alemanas para curar la gonorrea en 15 días. Telf. M.6784. No importa que sean crónicas o mal curadas. Garantizamos que no quedan recogidas. Facilidades de pago. Impotencia y debilidad sexual. Piel y sífilis. P.5

ENFERMEDADES DE SEÑORAS
DR. MILLA SOLSONA. Servicio de Enfermeras. Tratamiento de las enfermedades del aparato Genital de la Mujer. Insuficiencia. Disfunción Ovárica. Impotencia. Esterilidad. Neurastenia Sexual, etc. Consultas de 2 a 4. Obispo y Habana. Sexto piso. Teléfono: M-7732. P-1

DR. A. VENERO
Vías urinarias, Impotencia, Sífilis. Curación rápida. Cuota semanal. Diatermia, Azoterapia, etc. etc. Consultas de 9 a 12 a.m. y de 4 a 6 p.m. San Miguel número 55, esquina a San Nicolás Telf A.9380.

p3 DENTISTAS

Dr. Armando Crucet
CIRUJANO DENTAL Y ORAL
De la facultad de Pennsylvania y del Garetson Hospital of Oral Surgery de Philadelphia. Tratamiento de la **Piorrea-Alveolar y de las sinucitis** crónicas del maxilar. Obturaciones y dentaduras de porcelana. anestesia por el gas. Paseo número 17, entre Calzada y Línea, Vedado. teléfono F 5153.

p6 CLINICAS

CORPORACION CLINICA
ACOSTA NUMERO 7, HABANA
TELEFONO: M-3930.
Médicos Cirujanos, Parteros, Comadronas, Oculistas y Dentistas. **Hemorroides, Curación Radical, sin Operaciones.** Vías Urinarias, Impotencia y demás enfermedades. Análisis, (Rayos X), Tatuajes, Berrugas, Senos, Obesidad, Arrugas, etc. (Quitados y Corregidos). Reconocimientos: $1.00. Consultas: $0.50. **Por Especialistas.** Atendemos de 1 a 8, exclusivamente.

p7 ABOGADOS Y NOTARIOS

Dr. Angel Fernández
DIVORCIOS
Muy rápidos, de 5 a 30 días. Plazos cómodos, en toda la República, a cubanos y extranjeros. Obrapía 17, de 2 a 7 p. m. Telf. A-3060. P-6

CRONICA SOCIAL

RAUL SUAREZ MENDOZA

Cronista social de «El Mundo» y dentista de los más afortunados.

Estuvo de días el cortés compañero y amigo.

Las sociedades, sus amistades y clientela, lo hicieron pruebas de afectuosas consideraciones por tan grato motivo.

Recibió el caballeroso Raúl nuestro saludo, reiterado ahora con estas líneas.

MANDALAY NIGHT CLUB

Asociación nueva que preside el señor Primitivo Ramírez Medina y que tiene sus salones en la Calzada de Jesús del Monte 377.

Organiza sus fiestas de Carnaval para el sábado 2 de marzo.

ENLACE

Dentro de un plano de intimidad contrajo matrimonio anteayer la bella señorita doctora Dolores García Incrarit, y el joven Arturo Valdés Barreto.

La novia, hija del apreciable General García, lució un bellísimo ramo en sus manos, ramo que correspondía a la elegancia de su traje de desposada.

Suscribieron el acta notarial los señores Ismael Morales, Ignacio R. Perez y el doctor Tranquilino Maza Cobián y los señores Florencio Baró, José González Benítez y el doctor Víctor Martínez.

Reciban los novios nuestra enhorabuena.

DE VICTORIA DE LAS TUNAS

Procedente de esa localidad oriental se halla entre nosotros en viaje relacionado con la Jefatura de Sanidad que allí desempeña, el doctor Julio García Le Batard.

EN JESUS DEL MONTE

La fiesta de Antilla Sport Club se organiza para la noche del 10 de febrero en su sede de la calle de Luz y Delicias.

Fiesta que es para corresponder a las damas que tomaron parte en la verbena que efectuaron al terminarse el año.

La «Happy Happy» tocará y Paulina Alvarez cantará durante la noche.

FIESTA EN EL CLUB VILLAREÑO

Para la noche del 23 de febrero anuncian su baile los jóvenes que forman esta asociación.

En Gervasio 19, tiene sus salones.

Será un festival de buen gusto, a juzgar por las reuniones que ya han tenido y el concurso de familias distinguidas.

EN EL CERRO

La sociedad deportiva «La Fe» abre sus salones de Santa Teresa 6, en el Cerro, en la noche del domingo 27.

Para celebrar un baile.

SOCIEDAD MACEO

Resurge el «Centro Maceo» con un baile en la noche del natalicio del Apóstol Martí.

Para celebrarlo tan tomado la casa de Gervasio 36.

Tocará la orquesta de Antonio Cruz con su cantante A. Arocha.

EN GUANABACOA

La sociedad «El Progreso» celebró un gran baile en la noche del sábado.

Los salones, concurridos de elementos bailadores, rendían homenaje al baile denominado «Flores de Invierno», que, organizado por el Presidente señor Machado, se llevó a efecto.

Representando un bello jardín se hallaban, de gardenias blancas, la señorita Esther Valdés; gardenias amarillas, María Luisa Figueras; claveles rojos, Ana Marrero; claveles matizados, la señora Mercedes Valdés de Barroso; orquídeas blancas, Graciela Acosta; orquídeas lilas, Cubilla Alvarez; príncipe negro, Erotuda Valdés; gladiolos amarillos, Otilia Izquierdo; gladiolos rosados, Zoila Castellanos; nardos blancos, Guillermina Ruiz; nardos azules, Carmen González; nardos rosados, Dora Bello; rosa franca, Carmelina Mejías; extraña rosa, Modesta Sotolongo; «No me olvides», Doluna Poey; pensamiento, María González viuda de Santa María; lirios blancos, Mercedes Gutiérrez; violetas, Julia Ferrer; margaritas azules, Elia Pérez; dalias azules, Isabel Mora; dalias rosadas, Piedad Barroso; dalias blancas, Rafaela Batista; estefanito azul, Santa Herrera; rosa amarilla, Avelina del Suerra; diamela, Evangelina del Valle; rosa blanca, Juana Herrero; azucenas azules, Petrona Hernández; azucenas amarillas, Graciela Aguirre; rosas rosadas, Dora Ruiz; azucenas, Mercedes Villarín; gardenias, Alicia Cárdenas.

UNION FRATERNAL

El Secretario de la Sección de Recreo y Adorno de esta sociedad, ha tenido la gentileza de invitarme para la reunión bailable que tendrán en la tarde del domingo 27.

De cuatro a nueve de la noche.

Muy agradecido les quedo al señor Marcos Scull Perpiñan y al viejo y siempre digno amigo señor Luis Urrutia, prestigioso miembro de la Sección de Recreo, así como a sus demás componentes.

EN GERVASIO Y ANIMAS

El Centro Maceo, la antigua y prestigiosa institución, abre sus salones en la espléndida casa número 36 de la calle de Gervasio.

Su Directiva amablemente solicita mi concurso y presencia en su fiesta inaugural en la noche del glorioso día del nacimiento del apóstol José Martí, el lunes 28.

Los señores paladines de este empeño plausible y digno de toda la cooperación de su legión de simpatizadores, de los que solamente conocen al centro por enaltecedoras referencias, han hecho bien con la determinación resuelta.

Sin que haya una explicación definida surgen grupos para los carnavales, y necesitamos, ahora más que nunca, colectividades que con una historia patriótica, progresista y perseverante en los ideales de mejoramiento popular, se mantengan ostensibles y propulsoras de las ansias que engrandezca y beneficie.

Y el Centro Maceo, como la mejor brilla y se destaca por su actuación durante medio siglo de existencia social.

Alberto COFFIGNY ORTIZ

Asociación Nacional de Inválidos

La ASOCIACION NACIONAL DE INVALIDOS cita por este medio a **JUNTA GENERAL ORDINARIA** los señores miembros asociados para la Junta General Ordinaria correspondiente al mes de Enero del año en curso, conforme a lo que previenen los arts. 29, 30 y 32 del Reglamento General por el cual se rige la misma.

Esta Junta tendrá efecto el día 27, (veinte y siete) de los corrientes, domingo, a las dos de la tarde, en el Salón Social de la casa, calle 7a. (Calzada) núm. 91 esquina a Paseo, Vedado.

ORDEN DEL DIA

1o.—Lectura del acta de la sesión anterior.
2o.—Lectura de correspondencia.
3o.—Lectura y aprobación del balance general semestral de la Asociación.
4o.—Lectura de actas e ingresos y bajas de asociados ocurridas durante el semestre.
5o.—Nombrar los suplentes para cargos de la Directiva y ratificación de los nombramientos de personal de la CASA EL INVALIDO.
6o.—Informes de los Delegados de esta Asociación ante la Asociación Cívica de Beneficencia.
7o.—Asuntos generales.

Rogando la mas puntual asistencia por ser de general interés para la colectividad y su buena marcha, quedan atentamente,

Juan José Suárez,
PRESIDENTE.

Faustino Fernández Díaz,
SECRETARIO.

M.E.C.D. 2016

PROFESIONALES

p7 ABOGADOS y NOTARIOS

Dr. ISIDORO CORZO
ABOGADO
Especialidad: DIVORCIOS. Calle 9 número 25, entre H e I. Telf. F-5086. Vedado.

ALQUILERES

a1 HABANA

SE ALQUILAN HERMOSOS ALTOS Concordia 142 B con sala, comedor, 3|4, lavabo en cada uno, baño y cocina. Precio situación: Informan en los bajos. A.1

INDUSTRIA NUMERO 48, BAJOS, compuestos de sala, comedor, tres habitaciones, etc., en $22.00. La llave, en los altos. También se alquila un garage, en Lealtad número 44, en $10.00. Informan: Empedrado número 34 Departamento número 27. De 4 a 6 p. m. Telf. M-8413. A-1

SAN JOSE 98, BAJOS Entre Escobar y Gervasio: sala, comedor, 4 habitaciones, baño intercalado, cuarto y servicio criados, cocina gas y carbón, $35.00. Informes: «La Regente», Neptuno y Amistad. A-4376. A.1.

Para un buen Establecimiento Se alquilan baratos, los bajos de **O'REILLY 51** Frente a la Metropolitana. Informan por teléfono: M-7911. Llaves en el tercer piso. A-1

SE ALQUILA PRIMER PISO, BARcelona número 10. Informan, en el mismo. A-1

SE ALQUILA, TERCER PISO ALTO: terraza, sala, comedor, tres habitaciones, dos baños y cocina, Carlos III número 71, esquina a Almendares. Informan, Bodega: U-6772. A-1

EN MODICO PRECIO ALQUILO LOS magníficos bajos de Florida 41, casi esquina a Esperanza; llaves en el número 42; informes: FO 3271. A-1

CALLE RAYO No 47 BAJOS A CUAdra y media de Reyna. Se alquila casa sala, saleta 2 cuartos, cocina, baño $22. F-1183. A-1

¡BUSCA CASA? LLAME AL M.6747 SEGURAMENTE ALLI ENCONTRARA LA QUE VD NECESITA O VAYA A MORRO Y GENIOS EDIFICIO "GOMEZ" ALLI LE INFORMARAN

SE ALQUILA LA CASA MODERna, de Marqués González 117, con 3 cuartos, sala y comedor, baño intercalado y servicio de criados. Las llaves en la misma. Telf. F-2567 A-1

SE ALQUILA LA HERMOSA CASA Lealtad 116, altos entre Salud y Dragones; propia para dos familias. Pueden ir a verla de 2 a 5. Precio de situación. Telf. A 1805. A.1.

ALQUILO COMODO Y FRESCO PIso en Dragones 39 D, por Campanario, sala, saleta, comedor, 4 cuartos cocina, bajo intercalado cuarto de criados y baño, dos patios. Informan Dragones 39. A-1

¡FRESQUISIMOS! ¡ALEGRES! MOdernísimos altos, a cuadra y media Reina; cerquita Belascoaín y Sanidad. Gervasio 155, casi esquina a Estrella. Sala grande; recibidorcito, baño intercalado, 3 habitaciones (una en azotea), s ervicio independiente. A.1

ALQUILO LO SALTOS, DIARIA 20, esquina a Revillagigedo. Sala, comedor, 4 cuartos muy ventilada. Llave Bodega. Informan: Aguila 276. A-1

EDIFICIO MENENDEZ, VIRTUDES 119 A esquina Escobar, alquilo planta bajja moderna, sala, comedor, 3 habitaciones y baño intercalado: informan en Gervasio y Virtudes, Bodega. A-1

a2 VEDADO

VEDADO: B. NUMERO 2, ENTRE Tercera y Quinta. Alquilo espléndidos bajos: jardín, portal, 7 cuartos, comedor al fondo. Baratísimos. Informan, allí. A-2

SE ALQUILA CHALET AMUEBLAdo, es propio, también, para Diplomático. Puede verse, de 2 a 5. Calle I. número 18, esquina a 11, Vedado. A-2

VEDADO CALLE H, NUMERO 124, entre 13 y 15, con 4 habitaciones; se puede ver de 10 a 12 a.m. y de 2 a 4 p.m. A.2.

VEDADO, SOLAR FABRICADO 7 habitaciones 10 metros frente por 50 fondo. Barato. F.2438. A-2

LINEA No 77 A, ENTRE DOS Y Cuatro, portal, sala, recibidor, cuatro habitaciones, dos baños, patio, traspatio, comedor, Pantry, cocina, cuarto criados, garage. M-3193, $50 mensuales. A.2

VEDADO. 19 249 ENTRE E Y F, ALquilo bonita casa interior, sala, comedor, dos cuartos, servicios, 25 pesos. A-2

VEDADO A 155 entre 15 y 17 Alquilo casa jardín, portal, sala, hall, comedor, cuatro cuartos el de criados en la azotea y demás comodidades. A.2

CASA MODERNA JARDIN, PORTAL sala, recibidor, 4 cuartos, baño, comedor, patio y demás servicios 21 283 entre C y D. Informan D 194 esquina 21. Vedado. A.2

a3 CERRO y PALATINO

ARRIENDO CASA CON 12 HABITAciones y 3 locales con establecimiento en Calzada, más informes Santovenia 15. Cerro. Sr. González. A.3

ALQUILO CASA $14.00 REPARTO Palatino, moderna portal, sala, 2 habitaciones lujoso baño, comedor, cocina, servicio criados, patios, lavadero. Segunda y Lindero Rosalía. Informes San Salvador 37, Cerro. A.3

EN 13 PESOS ALQUILO HERMOSOS altos acabados de pintar, sala, comedor dos cuartos servicios modernos, Paniagua y Empresa, llaves Cerro y Zaragoza, Tintorería. A.3

ALQUILERES

a3 CERRO y PALATINO

CERRO, ALQUILO CASA MODERNA Salvador 19 y medio, entre Chaple y Moreno; buena calle; buena comunicación; sala; comedor; cuatro cuartos; baño; Galiano 75, café Encanto. Sr. Díaz. M 5276. A 3

A4 Marianao y sus Repartos

ALQUILO RESIDENCIA NUEVA CON todas comodidades. 8 entre 1a. y 3a. La Sierra. A.4

SE ALQUILA, EN QUINTA AVENIda esquina a Trienta, Reparto Miramar, hermoso chalet, para personas de gusto, seis cuartos y cuartos de baño familia, garage para dos máquinas. Llaves e informes: Mercaderes 27, Aguilera. A-6174, A-6524 y M-7409. A-4

CASA QUINTA EN PUENTES GRANDES, MARIANAO Se alquila esta amplia residencia, con sus terrenos de arbolado cercados de mampostería, Calzada Real de Puentes Grandes número 140, en lo más alto de la Ceiba, cerca del Colegio Belén. Puede verse. de 1 a 5. Informan: Bufete de Sola y Godoy, Habana número 91, altos. Telf. A-2730, Habana. A-4

ALQUILO, EN $20,00, HERMOSOS altos, modernos, con cuatro habitaciones y garage, a media cuadra de la Calzada del Campamento de Columbia, Séptima Avenida, entre Primera y Oficiales. Informes: A-2919. A-4

AVENIDA LA PAZ 69, ALTURAS DE Almendares, Magnífica casa: sala, saleta, comedor, repostería, cocina, cinco cuartos, dos baños, cuatro cuartos, criados, servicios, garage, jardín y patio. FO-1517. A.4

SE ALQUILA, EN ESPERANZA 2, esquina a Padres, Marianao, espaciosa casa: servicios completos, jardín y garage, en $30.00. Informes: Belascoaín y Salud, Café. Llaves: Campa 34, Marianao.

a5 J. del MONTE y la VIBORA

ALQUILO $15 MODERNA CASA SAN Lázaro 3 entre Concepción y Dolores, cerca tranvía. Víbora. sala, saleta, 3 habitaciones, baño intercalado, traspatio tierra. Véala 2 a 4 Informes I-6570. A.5

AVE. 10 DE OCTUBRE 556 A ENTRE San Mariano y Vista Alegre, altos, 30 pesos. Terraza, sala, 5 habitaciones con lavabos, baño y cocina. Teléfono X1943. A.5

ALQUILO LOS MODERNOS ALTOS del chalet Figueroa 14, entre Santa Catalina y San Mariano, Víbora, con dos terrazas, dos lujosos baños, garage, muy espaciosos y con todo confort, línea de comunicación por las dos esquinas. Verse a todas horas. U-2701. A-5

SE ALQUILA EN $25.00 LA CASA Carmen No 10 entre San Lázaro y San Anastasio (Víbora) compuesta de sala, recibidor y 4 cuartos y cuarto de criados, y gran traspatio al fondo. Informan teléfono M.6629. A.5

ALQUILO EN LA VIBORA, HERmoso chalet, situado en la calle Carmen y Luz Caballero, Terreno para jardín, sala, comedor, cinco habitaciones, espléndidos baños garage, gas, etc. etc. Informan en la Manzana de Gómez número 240. Telf: A-4893. A-5

a6 Stos. SUAREZ y MENDOZA

ALQUILO: PASAJE SUR, ENTRE Gross y Ferrocarril, portal, sala, dos cuartos ggrandes, baño completo, comedor, cocina, agua caliente y patio. Llave, al lado. Informes: Monasterio número 2, Cerro. A-6

a7 LUYANO

SE ALQUILA EN ARANGO ESQUIna Fomento, unos altos ventilados con sala, comedor, 2 cuartos grandes, baño, cocina y todo lo demás, para persona de gusto. Precio módico. A.7

a13 ALQUILERES - VARIOS

SE ALQUILA CHALET CON CINCO dormitorios, garage dos máquinas, jardines, 1700 varas terreno, situado en el Reparto Ardai. Informan Obispo 94. A-13

ULACIA NUMERO 35, REPARTO Juanelo. Alquilo en $9.00, esta casita, compuesta de portal, sala, tres cuartos, servicios y demás comodidades. Informan: Bufete de Sola y Godoy Habana número 91. A-2736. A-13

ALQUILO AMPLIA Y FRESCA CAsa Calle Luz No. 7, Arroyo Naranjo, 4,000 metros terreno, frutales. Informan teléfonos A-4446 y F.4950. A.13

CASAS EN MIAMI, FLA. Alquilo completamente amuebladas. Invierta en esta preciosa ciudad. Duplicará su capital. Casas de apartamentos, desde $6,000. Producen más del 24% de interés anual. Magnificas garantías hipotecarias. Interés 6 y 8% anual. **Jorge Govantes** Hotel San Carlos, Miami. Phone: 22866 224 23 rd. St., Miami Beach. Phone 52318. A-13

b1 NAVES Y LOCALES

ARRIENDO UNA NAVE CON TRES accesorias y 3 departamentos independientes, con sus servicios, próximo a la Calzada Ayesterán, más informes Santovenia 15, Cerro. Señor González. B.1

PROXIMA A DESOCUPARSE UNA hermosa nave, con dos puertas metálicas, situada en la calle de Bernaza número 16, casi esquina a Obrapía. Se admiten proposiciones para su arrendamiento. Informan en la Tintorería de enfrente, «La Elegancia». Telf. A-5143. B-1

SE ALQUILA PLANTA BAJA, PRAdo 41, entre Refugio y Colón, local propio para oficina o comercio. Informan, en el primer piso. B-1

BAJOS, ANTIGUO HOTEL TELEgrafo. Se alquila este gran local, con cinco huecos de puertas en fachada, frente al Parque Central. La llave. en «La Bilbaína». Informan: Bufete de Sola y Godoy, Habana 91, altos. Telf. A-2736. B-1

ALQUILO LOCAL ESQUINA, EN BAjos de edificio de apartamentos, propio para Peluquería, Salón de Helados o comercio pequeño. Informes: F-5339. B.1

SE ALQUILA GRAN LOCAL PARA venta leche cruda u otra cosa, azulejado arriba. Calle Goicuría 24 esquina Luis Estévez, véalo. Informan al lado accesoria, Santos Suárez. B.1

ALQUILO AMPLIA NAVE, SUBIRAna 99 entre Desagüe y Benjumeda. Informa: Dr. Ibáñez, Oficios 12, teléfono M.1518. La llave en la bodega de la esquina. B.1

ALQUILO UNA NAVE GRANDE con tres puertas hierro, con mucho puntal, propia para cualquier industria o almacén. San Isidro 63 y medio. Informan en la misma. B.1

ALQUILERES

b1 NAVES y LOCALES

REFUGIO 7, A MEDIA CUADRA DEL Prado, y calle Morro, cerquita Juzgados y Palacio. Alquílase local, propio para pequeño comercio, con servicio sanitario y barbacoa. Llaves: tabaquero, esquina Prado y Refugio. B1

FRENTE A SECRETARIA DE HAcienda, Obispo número 22, Alquilo amplio local para establecimiento, con vidrieras al frente. El precio es muy reducido. Informan en la Manzana de Gómez número 240. Telf: A-4893. B-1

HABANA Y MURALLA. ALQUILO esta magnífica casa, propia para almacén o depósito, con habitaciones para viviendas. Precio de verdadera ganga. Informes: Manzana de Gómez número 240. Telf: A-4893. B-1

LOCAL AMPLIO, BARCELONA No. 8a una cuadra de Galiano, preparado para Restaurant u otro negocio. F.6072 y F.5872 Véalo y ofrezca. B.1

SE ALQUILA UN MAGNIFICO LOcal, en Luz esquina a Oficios, propio para establecimiento, con varias divisiones y servicios. Informan en la Manzana de Gómez número 240. Tel. A-4893. B-1

ALQUILO LOCAL PARA BODEGA con sus enseres. Barato, frente Juzgado Muncipal Marianao Almendares y San Manuel, a una cuadra del Mercado. Informan en la misma. B.1

¡BUSCA LOCAL PARA NEGOCIO? LLAME AL M.6747 CON TODA SEGURIDAD ENCUENTRA EL QUE VD. NECESITA O VAYA A MORRO Y GENIOS EDIFICIO "GOMEZ" ALLI LE INFORMARA

SE ALQUILA UN LOCAL PROPIO para carnicería en Avenida Columbia y Godínez. Paradero Ceiba de los tranvías. Informan 23 No. 323, esquina a A. Vedado. B-1

ALQUILO NAVE 600 METROS, techos monolíticos, propia para almacén, industria, etcétera. Pozos Dulces No. 3, entre Lugareño y Bruzón, más informes teléfonos I 3173 y U 2311. Preceio de situación. B.1

SALON DE MIL METROS CUAdrados, se alquila en Monte 483, entre San Joaquín y Romay, primer piso, propio para taller de confecciones, fábrica de zapatos, etc. Pisos de cemento y techos monolíticos. Dos escaleras de servicio. La llave en los bajos, fábrica de camas. Informes: Teléfono A.9605, de 8 a 12 a.m. B-1

MAGNIFICO LOCAL, DE CUATRO plantas, con 1,200 metros cuadrados, Amistad 76, casi esquina San Rafael, propio para grandes tiendas o almacenes, con dos escaleras y ascensor. Informan: San Ignacio 63. Telf. A-2681. De 1 a 5 p. m. B-2

b2 APARTAMENTOS

APARTAMENTO EN AZOTEA DE dos espléndidas habitaciones y baño para hombres o matrimonio solo, precio 16 pesos Consulado 99 B. (tintorería). B.2

VEDADO. O NUMERO 10, ENTRE 17 y 19, n residencia familia respetable, se alquila apartamento con baño privado y una hermosa habitación vista a la calle. B.2.

SE ALQUILAN BUENOS Y FRESCOS departamentos y habitaciones apropiados para matrimonios, con todo lo necesario. O.Reilly 5. B.2

J ESQUINA 21, VEDADO, APARTAmento cómodo, fresquísimo, con preciosa vista y gran situación. Sala, comedor, dos cuartos, hermoso baño completo intercalado etc. Informa señor Avelino B.2

b3 DEPARTAMENTOS

EN EL VEDADO, CALLE 23: Se alquila amueblado, confortable y elegante departamento, para un matrimonio de gusto, sala, cuarto, lujoso baño y cocina, con su calentador. F-6440.

PARA FEBRERO 1o ALQUILO DEpartamento de 2 piezas o habitación, baño intercalado, cocina y comedor, casa moderna honorable familia. Se toman referencias. Suárez 43, altos, entre Gloria y Apodaca. B.3

b4 HABITACIONES

$4.50 Y $5 HABITACIONES CON LUZ y lavabos. Departamentos $7. Lugareño y Pozos Dulces, una cualra Paradero Príncipe. B-4

SE ALQUILA UNA HABITACION con vista a la calle, casa particular, Calle G, 126 y 128 entre 13 y 15 Vedado. B.4

SE ALQUILA UNA HABITACION con balcón amplia y fresca con luz y muebles a hombre o mujer solos. $9.00. Laguna 11. 1er. piso. B.4

IDEAL PARA MATRIMONIOS: Prado 99, frente al Capitolio. Habitaciones modernas, con closets y baño privado completo. Agua caliente y fría, a todas horas. Excelente comida. Gran confort y limpieza. Absoluta moralidad. B-4

SAN MIGUEL 188, ENTRE GERVAsio y Belascoaín. Se alquila una habitación, casa de familia. Se dan y piden referencias. Hay teléfono B.4

HABITACIONES «NIAGARA HOUNse» Prado 47, espléndidas para familia, desde $9.00; con vista a la calle, desde $15.00, baños privados, lavabos todas habitaciones, a personas respetables. Prado 47. B-4

GALIANO 103, ENTRE SAN JOSE y Barcelona. Habitaciones espléndidas con lavabos, baños intercalados, agua caliente abundante, hermosa terraza. Desde $25 para uno, $37 para dos. Excelente comida. Sólo moral absoluta. M 7380. B-4

MONSERRATE 93, ALTOS, ENTRE Lamparilla y Obrapía. Se alquilan habitaciones con lavabo de agua corriente a precio de situación Informan en la misma. B.4

EN CERRO 515 ESQUINA TEJAS, fotografía, alquilan hermosa habitación a personas de moralidad, hay luz y agua abunlante. B.4

ALQUILERES

b4 HABITACIONES

GRAN CASA DE HUESPEDES. EL mejor punto: Prado número 104. Habitaciones muy ventiladas, con sus lavabos y toda asistencia. Dos personas: $40.00. Exígense referencias. Admitimos abonados al comedor. B-4

VEDADO CALLE 17 No. 269 ENtre E y D, altos, dos hermosos habitaciones, juntas o separadas, con todo servicio, casa de familia, teléfono F-6123. B.4

EN CUBA No. 44 PRIMER PISO, DEpartamento 4, se alquilan una o dos habitaciones con servicio de baño, etc., con entrada independiente, a precio económico. Informes en la misma. B.4

GRAN RESIDENCIA FAMILIAR: Consulado 56 y 60, altos, para personas decentes y estables, habitaciones frescas y amplias, balcón, teléfono, limpieza, comidas, baños calientes y fríos, etc. Elegancia y confort. B.4.

SAN LAZARO 124, CERCA AGUILA. Alquilo tres hermosas habitaciones, a personas solas de moralidad, gran terraza sobre Malecón. También cocina grandísima y local para depósito, etc. B.4.

SE ALQUILA HABITACION AMUEblada fresca, ventilada, ventana al fondo, propia para hombres solos, casa de orden, 8 pesos. Obrapía 63, segundo piso, entre Aguacate y Compostela. B.4

EN CASA PARTICULAR SE ALquila una habitación inmejorable e independiente con comida o sin ella para hombre solo que sea serio. Santa Clara 26, tercer piso. B 4

b5 CASAS DE HUESPEDES

LA MATANCERA, REINA 83, ESquina Manrique, hermosas habitaciones con balcón, agua, buena comida, casa decente. precios para matrimonios con comida, de $40 a $45 al mes. B-5

RESIDENCIA PARA FAMILIAS, LA Central. Atención al que quiera vivir y comer, como en su propia casa. Visite Prado 65, esquina del Sevilla, en la seguridad de salir complacido. A-9009. B-5

b6 HOTELES

Hotel "Ideal Room" PRADO 93-B. (POR PASAJE) ¿Desea vivir en casa tranquila, mejor que en su propia casa? Visite esta gran casa, aunque sea por curiosidad. Por dentro, la mejor. Precios para matrimonios, con comida y toda asistencia, desde $35.00 a $45.00. Hay apartamentos de dos habitaciones, con balcón y baño a Prado. Exígense referencias de moralidad y pagos. B-6

HOTEL "VANDERBILT" Lo más alto saludable y económico, Neptuno 309, esquina Mazón Habitaciones de esquina, con baño privado, propias para quien convenga vivir cerca Universidad o los Hospitales C. García y Mercedes. B-6

"HOTEL SAN CARLOS" EGIDO Y MONTE VIVA ECONOMICO Este Hotel está dando precios reducidos para vivir estable, con y sin comida, Hay habitaciones personales y de matrimonios. Apartamentos para familias. VISITENOS. B.6

b10 PERDIDAS

AGENCIA BEERS, SE NECESITA U. mat, para fam, Am, $60, el chauffeur, criado, ella cocinar, lavar se ofrece un primer criado de mano, 20 años con la Marquesa de Avilés, O.Reilly 9½. A. 3070. B.10

SE SOLICITAN

CRIADAS y CRIADOS

SE SOLICITA UNA MUCHACHA PAra ayudar a los quehaceres de la casa, cama, comida y $5. Santa Emilia 136 entre Paz y San Julio. S.1

SE SOLICITA JOVEN ESPAÑOLA para los quehaceres de la casa que entienda de cocina, tiene que traer referencia, sueldo $12, Diríjase a Fuentes No. 49 esq. a B. reparto Almendares. S.1

MATRIMONIO SOLO, SOLICITA SEñora, de mediana edad, para atender quehaceres de la casa. Se exigen referencias y dormir en la colocación. Muralla 103, primer piso. S-1

PARA CORTO SERVICIO SE SOLIcita muchacha blanca, que sepa su obligación y duerma en el acomodo. Sueldo: 15 pesos. Calle 21 número 357, entre 4 y 6. S.1

SE SOLICITA UNA CRIADA ESPAñola, que duerma en la colocación, para todos los quehaceres de casa pequeña. Debe tener referencias y saber trabajar. Sueldo: $12.00. Telf. M-6703. S.1

SE NECESITAN UN CRIADO DE mano y un jardinero. Sueldo: $18.00 y $15.00, respectivamente. También necesito un chofer, con referencias, $25.00. Informan: Compostela 58. S.1

SE SOLICITA UNA CRIADA FORmal y limpia. Sueldo: $7.00, Avenida Presidentes 230, altos, entre 23 y 25, Vedado. S.1

SE SOLICITA UNA MUCHACHA PAra lia limpieza, tres de familia, tiene que dormir en la colocación, sueldo: $8.00. Calle 19 No. 405 altos, entre 4 y 6. Vedado S.1

SE SOLICITA UNA JOVEN ESPAñola para criada de mano, que duerma en la colocación. Informan: San Ignacio 104, 2o. piso. S-1

COCINERAS - COCINEROS

SE SOLICITA UNA ESPAÑOLA JOven para cocinera en casa de extricta moralidad. Informes I-6586. S.2

SE SOLICITA COCINERA QUE AYUde a la limpieza, que sea trabajadora, sueldo módico, Juan Delgado 150 Santos Suárez. S.2

SOLICITO EXPERTA COCINERA Y repostera, de color, o española, formal, saludable, de 30 a 35 años, muy limpia honrada para cocinar, solamente. Tiene que tener referencias. Sueldo: 15 pesos. Calle G., esquina 19, (bajos), Vedado. Telf. F-2268. S.2

SE SOLICITA JOVEN PARA COCInar y lavar: calle 19 número 308, entre B y C. Telf. F 6753. S-2

SE SOLICITA UNA COCINERA Y repostera, fina, con referencias. Sueldo: $13.00. Somos tres de familia, Campanario 97, altos. S-2

FAMILIA AMERICANA, SOLICITA criada, cocinera y chofer, $15.00, cada uno. Tienen que tener recomendación. F-2917. S-2

SE SOLICITAN

COCINERAS y COCINEROS

SE SOLICITA UNA SIRVIENTA ESpañola, con referencias, para cocinar y limpiar. Calle 10 número 18, entre Línea y 11. S-2

SE SOLICITA UNA COCINERA, SOLtera, de 30 a 40 años, blanca, con referencias, que duerma en el empleo. Sueldo: 15 pesos y ropa limpia. Casa de los Ferrocarriles, Avenida de Las Palmas, Marianao. S-2

SOLICITO CRIADA PARA COCInar y limpiar casa pequeña, tiene que dormir en la colocación y dar referencias. Sueldo $15.00 y uniforme. Informes calle B No. 186 altos, entre 19 y 21. Vedado. S.2

s7 Lavanderas y Lavanderos

SOLICITO UNA LAVANDERA, POR 4 días a la semana, que viva en el Reparto. Calle 9, entre 7 y 9, Reparto Miramar. S-7

s10 OFICINISTAS

SE SOLICITA UN TAQUIGRAFO competente, inglés, castellano, edad 20 a 25 años Escribir al apartado No. 1482, dando referencias. S.10

S11 Agentes y Vendedores

Solicitamos Señorita, Señora Para un artículo de fácil venta, noble y decente. Ganará 40 centavos diarios, sin perjudicar sus demás ocupaciones. Necesita 20 centavos para la muestra. Si no la vende, la devuelve, recogiendo su importe. Escriba primero a Cuban Tobacco, Departamento de Anuncios Clasificados, DIARIO DE LA MARINA. S-11

HAGASE INDEPENDIENTE. SOLIcitamos en cada pueblo un agente vendedor de la famosa tinta rápida «Val-Buena» para teñir zapatos, polainas, carteras y toda clase de artículos de piel y de hule. Escriba a Francisco Govantes. Apartado 2546 Habana. S.11.

PARA LA HABANA E INTERIOR de la isla necesitamos vendedores activos, ganando magnífica comisión por adelantado. Artículo fácil atractivo y útil, Gorriarán y Michelena, Edificio Metropolitana 808, Habana. S.11

ATRACTIVA PROPOSICION PARA hombres interesados ganar sobre $100.00 mensuales en honorable ocupación trabajando desde su casa. Pida informes Universal, (Box 3, Station I, New York). S.11

VARIOS

PARA UN TRABAJO DE PROPAganda, que no necesita experiencia, solicito 10 muchachas. Sueldo: $2.00 semanales. Informan: Aguiar y Muralla, séptimo piso, departamento 728. Sr. Menéndez. S-14

EN SUAREZ 43, ALTOS, SE OFRECE habitación a persona honrada y de referencias, a cambio de corte y limpieza. S-14

SE OFRECEN

CRIADAS y CRIADOS

SE DESEA COLOCAR UNA ESPAñola para criada de mano siendo pocos de familia lo mismo limpia que cocina, lleva tiempo en el país, no se coloca para la Víbora ni para los Repartos. FO-9395. O.1

SE DESEA COLOCAR UNA ESPAñola para coser, no tiene inconveniente en limpiar habitaciones. Tiene buenas referencias de las casas en que ha servido. Informan teléfono FO-1306. O-1

SE DESEA COLOCAR UNA JOVEN española, de criada de mano. Telf. A-9327. O-1

SE DESEA COLOCAR UNA JOVEN española, para criada de mano o cuartos, para corta familia. Tiene buenas referencias. Desea ganar 15 pesos. Telf. F-5553. Pregunten por Manuela. O-1

SE DESEA COLOCAR UNA MUCHAcha española, de mediana edad, de criada de mano o cuartos. Sabe lavar ropa fina. También está acostumbrada a muchachos. Tiene buenas referencias. Manrique 131, entre Reina y Salud. Telf. M-4376. O-1

SE DESEA COLOCAR UNA MUCHAcha española, para criada de mano o manejadora. Tiene referencias. No se coloca menos de 15 pesos. A-8044. O.1

SE DESEA COLOCAR UNA SEÑOra educada, para atender casa de caballero solo o matrimonio sin niños, atender teléfono o Consultorio de profesionales, camarera o atender guardarropía. Acepto cualquier trabajo decente. Informes: A-5063. O-1

SE DESEA COLOCAR UNA JOVEN española, para cuartos o comedor, Sirve a la rusa, es muy seria y le gusta cumplir con su obligación. Tiene referencias. Telf. U-5470. O-1

SE DESEA COLOCAR UNA MUCHAcha de color, habla inglés, para criada de cuartos o para cocinar, a corta familia. Inglish speaking girl need position as maid or half day. Informes: Telf. F-6090. O-1

SE DESEA COLOCAR UNA JOVENcita, para limpiar. Tiene referencias y desea casa de moralidad. Calle 4, entre 33 y 35. O-1

SE OFRECE UNA JOVEN ESPAÑOla, para criada de mano. Tiene buenas referencias. Informan: Luis Estévez 77, entre Concejal Veiga y O-Farrill. O-1

SE DESEA COLOCAR UNA SEÑORA española, de criada de mano o cuartos. Tiene referencias y sabe cumplir con su obligación. Informan: Telf. F-5525. J. número 65, Vedado. O.1

SE DESEA COLOCAR UNA MUCHAcha, para cuartos. Sabe coser y cortar por figurín. En la misma, una para limpiar. Tienen referencias. Telf. F-3011. O-1

SE DESEA COLOCAR MUCHACHA española para cuartos, acostumbrada al trabajo fino de casas conocidas, de las cuales tiene inmejorables referencias Teléfono F.4510. O-1

DESEA COLOCARSE JOVEN ESPAñola de criada, tiene referencias. Telf. M-8810. O-1

SE DESEA COLOCAR UN JOVEN español, buen criado de mano, práctico en el servicio a la rusa. En la misma, otro, de segundo criado, jardinero o fregar máquinas. Tienen buenas referencias de donde trabajaron, últimamente. Informan: M-3016. O-1

SE DESEA COLOCAR UN JOVEN japonés, de criado de mano. Tiene buenas referencias. Es serio, trabajador y honrado. Sabe cumplir bien sus obligaciones. Telf. A-9814. O-1

SE DESEA COLOCAR UN JOVEN, para criado de mano. Tiene referencias. Telf. U-6946. Preguntar por Agüedo. O-1

SE OFRECEN

CRIADAS y CRIADOS

SE DESEA COLOCAR UNA MUCHAcha inglesa, de criada de mano y otra, de cocinera. Tienen referencias. Llame: Telf. FO-2727. O-1

SE OFRECE UNA SEÑORA ,DE COlor, para cuidar niños en su casa, de 6 meses a 4 años. No con ellos en la casa. Le agradan los niños. Suspiro número 16, habitación número 37. O-1

UN JOVEN ESPAÑOL SOLICITA trabajo para criado casa particular; tiene quien lo garantice. Informes: F 6170, bodega. H y 9, Vedado. O.1.

JOVEN ESPAÑOLA SE COLOCA PAra cuartos y coser o comedor. Va al campo. Referencias buenas. F 1482. O.1.

DESEA COLOCARSE UN BUEN criado de mano peninsular, sin pretensiones y referencias de buenas casas. En la misma se ofrece un experto jardinero, teléfono A.3488. O.1

c2 COCINERAS y COCINEROS

SE DESEA COLOCAR, EN CASA particular, buen maestro cocinero y repostero, joven, chino, cocina toda clase, criolla, española y francesa. Muy buena sazón. Tiene recomendaciones. Informan: Dragones 49. Telf. U-7902. O-2

SE DESEA COLOCAR UN COCINERO fino, repostero, asiático, en casa particular, cocina perfectamente a la criolla, española y francesa. Muy limpio y formal. Sabe cumplir con su obligación y tiene buenas referencias. M-2600. O.2

DESEA COLOCARSE BUENA COCInera repostera muy práctica, buenas referencias, solo cocina, dirección Soledad 18 entre Neptpno y San Miguel, preguntar por Rosa ,de 9 a 5 Telf: U-6607. O.2

SE OFRECE UN COCINERO JOVEN español entiende toda la clase de repostería y pastelería, tiene buenas referencias de las casas de donde ha trabajado, no se coloca menos de un sueldo razonable. Informan calle 8 y 25 Vedado, Telf: F-6093. O.2

BUEN COCINERO REPORTERO CHIno, con buenas referencias de la última casa, desea colocarse casa particular cocina muy bien a la criolla, española, sabe cumplir con su obligación Informan M-4823. O.2

SE DESEA COLOCAR UNA BUENA cocinera y repostera, con buenas referencias. Informan: Telf. U-7030. O-2

trucción primaria y superior, tener 18 años de edad o 16 si el aspirante es hijo de militar. Pasar un rígido examen de admisión y tener marcada aptitud para las matemáticas, base de la carrera militar.

ENGLISH SPEAKIN WOMAN good pantry cook or general worken or part time City Country call. F-1938, Estella. O-2

SE DESEA COLOCAR UNA PENINsular, de cocinera. Sabe cocinar bien. Tiene quien la recomiende. Telf. A-1054. O-2

SE DESEA COLOCAR, EN CASA particular o de comercio, un cocinero español, con conocimientos, práctico en el ramo. No tiene pretensiones. Informan: F-4886. O-2

UN BUEN COCINERO Y REPOSTEro chino, cocina a la criolla, española y americana. Tiene muchos años de práctica y desea casa particular o comercio. Informan: San Nicolás número 120, altos. Telf. M-7344. Preguntar por Tirso. O-2

SE OFRECE UN COCINERO ESPAñol, para casa particular o de comercio. Cocina criolla y espaqola. No tiene pretensiones, es hombre solo y sale al campo. Trocadero número 28. Telf. A-0347. O-2

SE DESEA COLOCAR UNA COCINEra inglesa, de color, de mediana edad. Sabe repostería y sabe cocinar a la criolla y americana. Tiene buenas referencias y sale al campo. Habla inglés. A-3343. O-2

SE OFRECE UNA COCINERA ESPAñola, sólo para cocinar. Sabe variar y presentar bien la comida y hacer repostería. Tiene referencias. Telf. A-3070 O-2

UN JOVEN ASIATICO COCINA A la criolla, americana y repostero, sabe cocinar muy bien, tiene muy buena referencias. Llamar por Rafael Ton, Calle Acosta No. 35, Teléfono A.9427. O.2

DESEA COLOCARSE UNA ESPAÑOla para sirvienta o cocina, sabe trabajar, tiene recomendaciones. Teléfono U.7902. O.2

SE OFRECE COCINERO CHINO, cocina española y criolla, es repostero, sabe hacer pan americano. Informan San José 28, altos, casi esquina Rayo, sociedad Juan Wong. O-2

SE COLOCA UNA COCINERA REpostera, de color, para cualquier parte de la República, con referencias. Informan F No. 18, entre 11 y 13 O-2

s6 COSTURERAS y MODISTAS

PROFESORA DESEA CORTAR POR hora a domicilio. Telf: X-3406 O.6

SE DESEA COLOCAR, PARA COSER y limpieza de cuartos, una muchacha española, de mediana edad. Sabe cortar por figurín y tiene buenas referencias, Telf. A-3885.

s8 CHOFERES

DESEA COLOCARSE UN JOVEN ESpañol de chauffeur en casa particular o comercio, referencias de las casa que trabajó. Informan en el teléfono F-3096.

OFICINISTAS

EXPERTO EN CONTABILIDAD Y organización, con mucha práctica en el comercio, se ofrece como contador, cajero o para cualquier puesto en casa o empresa seria, sin pretensiones. Garantía y referencias satisfactorias. Escribir a N. X., Departamento de Anuncios Clasificados, DIARIO DE LA MARINA. O-11

SE OFRECE UN MUCHACHO, PARA casa de comercio, joven, cubano, de 15 años, con referencias comerciales. No tiene pretensiones. Informes: Sr. Reyes, Galiano 13. O-10

ENGLISH SPANISH STENOGRApher Cuban, male, educated in U. S. A. prefers one just out of school. Reply P. O. Box núm. 1482.

s14 VARIOS

HOMBRE MEDIANA EDAD CON REferencias, sin pretensiones, solicita trabajo. Sereno, Portero, Encargado edificio, sabe lechadas, electricidad y Mecánica. Concordia 132½, altos. Ernesto Vado. O.14

POR CASA Y COMIDA, PARA TRAbajo no excesivo, se ofrece hombre de 38 años, útil, buenas maneras, inteligente y serio. Habla inglés. A. López, Barreto 94, Guanabacoa.

SE OFRECEN

s14 VARIOS

SE OFRECE PERSONA SERIA, 42 años, para encargado o administrar casas apartamentos, edificios o cargo análogo. Garantías y referencias satisfactorias. M. Elizondo, Departamento de Anuncios Clasificados, DIARIO DE LA MARINA. O-14

COMPRAS

1 CASAS

COMPRO CASA AMPLIA, AISLADA, por terreno ambos lados, Repartos Miramar o Ampliación de Almendares, cinco habitaciones, menos dos cuadras tranvías. Parte contado. De 9 a 12 mañana. FO-2530. C-1

CAMBIO UNA O DOS CASAS DE mampostería, una en el Cerro y otra en Santos Suárez, por una de fabricación artigua de una sola planta que tenga 3 habitaciones o más en el radio de la Habana, prefiero de Galiano a Infanta. Informan San José 88, Lavado, no corredores, trato directo con el interesado. C.1

COMPRO CASAS HABANA VENDO solar esquina Víbora 625 varas a $2, otro 1.112 varas centro, a $1.90, Crucero Playa; facilito dinero Hipoteca Neptuno 208. U.1802 12 a 6. Llenín. C.1

SE COMPRA UNA CASA QUE ESTE situada en Vedado, de Calzada a 23, moderna, 5 habitaciones cuyo precio no pase ocho mil pesos. Trato directo. Reina 86, bajos, de 9 a 12 a.m. C.1

COMPRO DE CONTADO SOLAR DE 22x36 y otro 16-30 en el Vedado Sr. Valloria, calle Fuentes 49, esquina a B, Reparto Almesdares. C.1.

6 AUTOMOVILES

COMPRO AUTOMOVILES USADOS En buen estado, para la venta, o propios para desarmar. Accesorios y repuestos nuevos, de importación y también de uso. Todos a precios baratísimos. J. S. García, Galiano 45, entre Virtudes y Concordia. M-2676, Habana. C-6

COMPRO AUTOMOVIL Camiones. tractores y arados, tengo surtido completo de piezas para Fordson y arado Oliver. Vendo, y cambio. "EL UNION" Concha y Pérez, (Luyanó(Tel. X-1555 C-6

7 MAQUINARIAS

COMPRO UNA DESPULPADORA DE frutas. Informan: San Ignacio número 63. C-7

CASA PARTICULAR, SERVIMOS A domicilio, buena, abundante comida, con artículos de primera. Admitimos abonados. Hora fija. Comidas especiales, San Miguel 97, casi esquina Lealtad. Telf. U-5933. C-7

9 MUEBLES y PRENDAS

MUEBLES DE OFICINAS, VENDO y compro: escribir, sumas, mimeógrafos, archivos, cajas para documentos, sillas giratorias, burós, libreros Kardex, tarjeteros satélites, armarios acero, Progreso 3, esquina a Aguacate. Telf. A 8638. V.9.

COMPRO MUEBLES: M-9136 Juegos cuarto, sala, comedor, recibidor, lámparas, máquinas coser, escribir vidriera. Remato casas completas, establecimientots, muebles de oficina, archivos metálicos, divisiones, mamparas. Avise a esta casa: M-9136. C-9

M 3268: COMPRO MUEBLES FInos corrientes: máquinas escribir, coser, archivos. Liquido casas completas: pianos, pianolas, baúles, objetos de Arte, bronces porcelanas, plata, juego de café, vajillas, cuartos. Compro todo. C-9

A-6620: COMPRO MUEBLES En todas cantidades, Liquido: casas, oficinas, establecimientos, baúles maletas máquinas de coser, efectos sanitarios, radios. Negocio rápido. A 6620, «La Moderna», Salud 3. C.9.

U-5933. COMPRO MUEBLES, RAdios, pianos, máquinas de coser, escribir, objetos de arte, lunas viejas, útiles para profesionales liquido casas completas; operaciones rápidas. Teléfono U-5933. C.9.

COMPRO BRILLANTES CHIQUItos cantidad hasta dos mil pesos. La Casa Iglesias Monte No. 118, y Figuras. Telf. A-9241. C-9

M-2655: COMPRO MUEBLES COMPRO PIANOS: M-2655 Máquinas de coser, escribir, oficinas completas y juegos sueltos, Liquido: juegos cuarto, comedor, sala, recibidor, juegos 3 cuerpos, caoba, a precios increíbles. «La Nueva Regente», Salud 1, casi esquina Galiano. C-9

U-2530: COMPRO MUEBLES LIQUIDO CASAS COMPLETAS Plata, porcelanas, adornos de todas clases, jarrones, columnas, lámparas, pianos, libreros, máquinas de coser y escribir. Compro todo. Dinero en seguida. U.2530. C.9

A-9115: Muebles y Máquinas «SINGER» COMPRAMOS, PAGAMOS más que nadie. Avísenos. Teléfono A-9115 o venga. «La Casa Arias», Angeles 38 esquina a Sitios. Cambiamos, hacemos reparaciones. Vendemos piezas. Todo barato. A-9115. C.9

M.3709. — COMPRAMOS TODA clase de muebles Voy en seguida. Dinero en mano. Pago como nadie. M.3709. C.9

M-7385: VENDEMOS Y compramos toda clase de muebles y máquinas de coser Reformamos y cambiamos toda clase de muebles Pagamos mejor que nadie, Salud 23. La Casa Carola. M-7385. C-9

A-9540 Compro Muebles MAQUINAS DE COSER, ESCRIBIR y sumar de todas marcas; juegos de cuarto, sala, comedor y toda clase de piezas sueltas. Pago mejor que nadie. «El Modelo», Monte 402 Telf A-9540. C.9

ORO Y PLATA Compramos prendas, monedas de oro cubanas, americanas y otras Naciones. Juegos u objetos de plata, de cualquier clase, sanos o rotos. **CARBALLAL HERMANOS** San Rafael 138, entre Gervasio y Belascoaín. Pagamos más que nadie.

COMPRAS

9 MUEBLES y PRENDAS

I-3304: COMPRO MUEBLES, RAdios, pianos, pianolas, objetos de Arte, libros, máquinas de coser, etc., en cualquier estado. Pagamos más que nadie. Vamos inmediatamente. Recuerde: I-3304. C.9

A-7795 Compramos Muebles MODERNOS Y DE TODAS CLASES. Pagamos más que nadie. Vamos en seguida a domicilio. Monte No. 85; entre Aguila y Amistad. También alquilamos y vendemos a los precios más bajos. Recuerde: A.7795. C.9

"La Competidora" A-6827 LE COMPRARA SUS MUEBLES, joyas y objetos de Arte, pagándole lo que realmente valgan. Si tiene que quitar su casa o hacer algún cambio en ella, llame al al A-6827, "La Competidora y resolverá su asunto en el acto. C-9

A. 9560 COMPRO MUEBLES, MAquinas de coser, máquinas de escribir, burós, archivos metálicos, prendas, objetos de arte, baúles, maletas ropa de hombre, radios, todo. Llame A.9560. C.9

M.2272: COMPRO MUEBLES, TOdas clases: Objetos arte, porcelanas radios, pianos, burós, muebles oficinas, máquinas coser, escribir, archivos, neveras, lámparas, vajillas. Compramos casas completas. Reina 22, «El Ris». C.9

MUEBLES A PLAZOS Compramos, cambiamos y vendemos muebles de todas clases, a precios bartísimos. **Compramos Máquinas "Singer"** Pagamos más que nadie. Neptuno 235, esquina a Soledad, U 1360. V-9

RADIOS

¡NO CONFIE SU RADIO A INEXpertos! Envíelo a los señores Jiménez y Fernández, expertos Radio-técnicos Garantía y responsabilidad. Títulos nacional y extranjero. Teléfono F-1515. C.12

CAMBIOS

1 CASAS

CAMBIO CASA MODERNA, MONOlítica, P. S. 3 cuartos, comedor, C pegada calzada, tranvías, por otra que tenga 5 cuartos, o más, prefiero calzada J. del Monte, Cerro, Infanta, Belascoaín o próximo a éstas. Devuelvo efectivo. Trato directo con interesado. X.1492. CC.1

VENTAS

1 CASAS

VENDO CASA QUINTA ARRYO NAranjo ,segunda izquierda, moderna, de mampostería, cuatro cuartos, dos baños, 4,000 metros de terreno cercado. Otra casa de mampostería Callejón Pinar 50 metros de la Calzada, tres habitaciones baño, garage, mil emtros de terreno. Hay 14.000 metros de terreno, preciosa vista, que pueden añadirse. A-1826. V.1

BENJAMIN GARCIA CORREDOR COMERCIAL, INDUStria 160. Telf. A-9477, Hotel «Gran América». Vendo: casas solares, valores, hipotecas, fincas rústicas. Cambio propiedades por establecimientos. Operaciones rápidas, seguras y reservadas.

VENDO GRAN CASA DE VIVERES, en $9,000. No paga alquiler. Vende $4,000 mensuales. Facilidades de pago. También se acepta propiedad en pago. Negocio positivo.

CAFE, TIPO BARRA, EN EL CORAzón de La Habana. Ventajoso contrato. No tiene deudas. Gran vidriera de Tabacos. Precio: $3,500. Facilidades de pago.

COMPRO CAFE, BUENO, O BODEGA bien situada. Pago en efectivo parte, y el resto con un solar, que costó $3,000.

VENDO INDUSTRIA EN MARCHA, artículo de fácil venta diaria. Los enseres costaron $1,500. Camión de reparto, aparatos para fabricación. Deja $10.00 diarios, libres, con sólo dos empleados. Precio: $1,800. García Industria 160. Telf. A-9477. V-1

GERARDO MAURIZ M-7586 METROPOLITANA 538

VEDADO: ENTRE 23 Y 17, CASA moderna, techos monolíticos, garage, $8,000; otra, calle de letras, entre 17 y 23, jardín, portal, sala, comedor, 4 habitaciones, $6,500. G. Mauriz, Metropolitana 538. M-7586.

VEDADO: PRECIOSA RESIDENCIA, 5 habitaciones, 3 baños y demás, $15,500; otra, magnífica residencia, $17,000; otra, colosal, $25,000, G. Mauriz, Metropolitana 538. M-7586.

VEDADO: REGIO PALACIO, UN cuarto manzana, sumamente barato; calle 17, dos plantas independientes, 683 metros, $25,000. otra, próxima 23, 2 plantas independientes, $12,000. G. Mauriz, Metropolitana 538. M-7586.

VEDADO: ESPLENDIDA RESIDENcia, una planta, $18,000; chalet lindísimo, $15,000; Paseo, 4 habitaciones, garage, $13,000; calle J., buena residencia, $20,000. G. Mauriz, Metropolitana 538. M-7586.

VEDADO: HERMOSA RESIDENCIA, esquina de fraile, 6 habitaciones, 2 baños, 1,133 metros de terreno, próxima 23, muya barata; otra, esquina, dos plantas independientes, $20,000. G. Mauriz, Metropolitana 538. M-7586

ALTURAS DE ALMENDARES: CHAlet 5 habitaciones, 2 baños, garage, $10,000; otra, 4 habitaciones, garage, $7,500; otra, 4 habitaciones, garage, $6,500; otra, mucho terreno, $8,500. G. Mauriz, Metropolitana 538, M-7586

LA SIERRA: MODERNA, JARDIN, portal, sala, comedor, garage, cuarto y servicio criados, ómnibus por la esquina y tranvías, $4,500. G. Mauriz, Metropolitana 538. M-7586.

LA SIERRA: BONITA CASA DE ESquina, construcción de lujo, 4,000 y reconocer $6,000 en moratoria; otra, $5,000; otra, $4,000; otra, frente al Parque, 6 habitaciones. 3 baños, $10,000 G. Mauriz, Metropolitana 538. M-7586

SANTOS SUAREZ: MODERNA, TEchos monolíticos, sala, saleta, comedor, 4 habitaciones, garage, 2 habitaciones al fondo, mucho terreno, $5,000, tranvías y ómnibus en la esquina. G. Mauriz, Metropolitana 538. M-7586.

SANTOS SUAREZ: TECHOS MONOlíticos, sala, comedor, 5 habitaciones, baño, $3,500; otra, frente Parque, 5 habitaciones, 2 baños, 2 garages, frutales, $9,500. G. Mauriz. M-7586, Metropolitana 538.

CALLE FABRICA, PROXIMA AL Parque, 2 plantas, $4,500; otra, $1,600 Cerro, Calzada, amplísima casa, $2,000 metros $25,000. G. Mauriz. M-7586, Metropolitana 538. V-1

M.E.C.D. 2016

VENTAS

CASAS

1

VENDO EN LA PARTE MAS SE- lecta de Ampliación de Almendares, magnífica residencia, moderna, 2 plantas, 5 dormitorios, 3 baños. Costó $14.000. Precio: $8.500, con grandes facilidades. Telf: F-2064. V-1

APROVECHE GANGA. TRES CASAS modernas, bien situadas Reparto Ampliación de Almendares. Buena renta, $7.000 las tres. J. P. Quintana, Chacón 23. M 8182. V.1

VENDO O ARRIENDA POR CON- trato magnífica casa, C. del Cerro muchas comodidades, propia para colegio, clínica, sociedad, familia numerosa o industria. Informan Cerro 822 A, 12 a 3 p.m. V.1

CASAS EN GANGA, VEDADO

CALLE 19: ESQUINA FRAILE, 2 plantas, 2.500 metros, 6 cuartos de gran tamaño, 5 lujosos baños, garage para dos máquinas, 4 cuartos criados. Ganga. J.P. Quintana, Chacón 23. M 8182 y FO 2188.

CALLE 17: ESQUINA SOMBRA, una planta, 5 cuartos grandes, 2 baños de lujo, garage para 2 autos. Precio: $35.000. J. P. Quintana, Chacón 23. M 8182 y FO 2188.

CALLE 19; CENTRO, UNA PLANTA, 5 cuartos grandes, 3 lujosos baños, 4 cuartos criados, traspatio con frutales. Precio: $21.000. J. P. Quintana, Chacón 23. M 8182 y FO 2188.

JOVELLAR: PROXIMO A LA UNI- versidad. Casa dos plantas. Cada planta, 4 cuartos y demás servicios. Precio: $12.000. J. P. Quintana, Chacón 23. M 8182 y FO 2188.

CALLE SAN MARIANO, PROXIMO a Juan Bruno Zayas. Residencia 2 plantas 18 x 47. Bajos: jardín, portal, sala, hall, 2 cuartos, baño completo intercalado, comedor, cocina, traspatio garage, cuarto y servicio criados. Altos: hall, 4 cuartos de 4 por 4, baño intercalado completo. Propia para persona de gusto. Precio: ganga. J. P. Quintana, Chacón 23. M.8182 y FO-2188.

ALTURAS DE ALMENDARES. VIN- do chalet, 2 puertas, con jardín, portal, sala, soleta, comedor, cocina, pantry, cuarto y servicio de criados; garage y pantry; altos 5 cuartos; dos lujosos baños; precio: $7.500. Informan: Chacón 23. M 8182. V.1.

MIRAMAR. CERCA DEL RELOJ vendo magnífica casa construcción moderna, acera brisa, 4 cuartos y 2 baños, portal, hermoso jardín, garage facilidades pagos. Guillermo Delmonte Habana 84. A.2474. V-1

VEDADO. CALLE PASEO, CERCA 17 acera sombra, espléndida casa, frente de cantería, 6 cuartos, y 2 baños, garage, facilidades pagos. Informa: Guillermo Delmonte. Habana número 84. A.2474. V-1

VENDO LA CASA FIGUEROA 14, 4 cuartos, sala, recibidor, comedor, cocina, pasillos laterales, de 2.50 m. Informan R. Fernández, Strampes No. 102 Tlf. M.4356. V.1

2 SOLARES

SE VENDE O CAMBIA SOLAR DE centro a la brisa, 15 manzana 18. Ampliación Almendares, 12 varas por 50 varas. Avenida 3ra, entre 10 y 11. Telf: FO-3193. V.2

SE VENDE UN SOLAR, DE 1,000 varas, Alturas Río Almendares, próximo Conde del Rivero. Precio: $2.50. J. P. Quintana, Chacón 23. M-8182. V.2

SE VENDE UN HERMOSO TERRE- no, compuesto de dos parcelas que miden, en conjunto, 215 metros (10 por 21.50), terreno llano y en las mejores calles de Santos Suárez, (calle Sola, casi esquina a Milagros). Lo doy en precio muy bajo. Informes: Alonso, Edificio Morales, N. y San Lázaro, Vedado, Habana. V.2

LOMA DEL MAZO: VENDO SOLAR de esquina, Bruno Zayas y O-Farrill a precio de situación. Telf. F-3000. V-2

ALTURAS DE ALMENDARES. SO- lar 1,152 varas, en $3,200. Su dueño en el FO.7702. V.2

VEDADO SOLARES: VENDO, CALLE 21, miden 13.66 por 50; $12.00 metro; calle 25 por 50; $12.00 metro; Calle 25 y 26, esquina, $4.00 vara. Marrero, Aguiar 25. Telf. A 7774. V.2.

REPARTO KOHLY, SE VENDEN solares, en lo más alto, Avenida Central, acera sombra. Precio situación. Manzana de Gómez 264. V2

3 FINCAS RUSTICAS

VENDO FINCA VEREDA NUEVA. caballería y cuarto, fabricada arboleda frutal, platanales, cercada terreno llano colorado, 3.500 pesos, facilidad de pago, Juan Miguel Fernández, Vereda Nueva. V.3

ESTABLECIMIENTOS

NEGOCIO EN LUYANO POR 250 pesos. Vendo una bodega surtida libre de todo gravamen. Informan Arellano 28½ entre Luz y Pocito, Vibora, de 12 a 2. No corredores. V.4

VENDO PUESTO DE FRUTAS O admito socio con doscientos pesos de capital. Informan en el mismo, O.Reilly y Habana. V-4

VENDO CAFE FONDA MUCHO MO- vimiento $50 diarios garantizados, $3,000, facilidad pago propia para 2 personas activas y conocedores del giro a prueba. Cuenya, Monte y Someruelos. Café. V.4

SE VENDE UNA BODEGA, A TASA- ción, de mercancía. No se cobran enseres, en el punto más céntrico de La Habana. Informan: Sr. Cillero, Espada y Valle, Bodega. V-4

SE VENDE FABRICA DE NEVE- ras. Marca acreditada, con patentes y maquinaria, con o sin existencia. Sin casch, no moleste. J. Peregrino 107, esq. Infanta. V-4

VENTAS

4 ESTABLECIMIENTOS

FEDERICO PERAZA

Reina y Rayo. Tlf. M.4374. Vendo y compro toda clase de Negocios, un Hotel en $2.500 pesos.

Bodegas y Barras en la Habana y sus barrios, vendo con facilidades de pago de 500 pesos a 5 mil. Peraza.

Lecherías y Vidriera de Tabacos y cigarros desde 400 pesos hasta 3.500; también cambio toda clase de establecimientos por propiedades o hipotecas. Sr. Peraza, Reina 53 esquina a Rayo. M.4374. V.1

BUEN NEGOCIO

Vendo Bar-Cantina, lo mejor de La Habana. Venta diaria: $20.00. Poco gasto y alquiler. $750.00, Oficios 35, Barbería. Pérez. V-4

SE VENDE LA MEJOR GALLETE- ría de la Habana. Está bien situada y acreditada tiene de 14 a 15 camiones y carros de reparto, todo nuevo, y moderno, se dá barata por no poder atenderla su dueño, se da a prueba una semana, la venta que tiene de reparto es todo de contado. Informes en la panadería de Toyo. Sr. Freire. V.4

BODEGA EN $700.00

Sola en esquina. Moderna, bien surtida y sin deudas. Buen contrato. Alquiler: $12.00, con casa para familia. Esto es una verdadera ganga. Informes: San José y Belascoaín, Café, día y noche. Alvarez. V-4

CAFE CANTINA MODERNO $1700

Con facilidades de pago. Venta diaria 50 pesos. Situado en calle y barrios comerciales, cerca Galiano y Reina. Negocio propio para dos socios. Informes: Belascoaín y Figuras, Vidriera de Tabacos. V.4

5 Bóvedas y Panteones

DOY DINERO SOBRE BOVEDAS Y Panteones. Interés módico. Operación en el día. También compro. No venda, sin antes verme. Alberto Cuervo, Edificio Metropolitana 711, O Reilly y Aguacate. M 1537. V.5

BOVEDAS

Nuevas hasta para enterrar, a $120.00 Traslados de Restos. Rogelio Suárez e Hijo, 12 entre 23 y 25. Jardín La Diamela, Vedado. Teléfono F-2382. V-5

6 Automóviles y Accesorios

VENDO BUICK DEL AÑO 30 TIPO chico 6 ruedas de alambre. Agua Dulce y Buenos Aires. Garage. V.6

DODGE DEL 33, CERRADO, RUE- das laterales; Ford del 30, cuatro puertas, $375.00; Chevrolet 29, seis cristales, $275.00; De Soto, abierto, $165.00.. Villegas y Teniente Rey, Vidriera, Café, Alfredo. V-6

GANGA

Ford del 33, en magníficas condiciones, a precio razonable. También Houdson cerrado, 5 pasajeros, con motor perfecto, a primera oferta. Vendo por embarcar. Telf. F-1000. V-6

VENDO CHEVROLET 28, TURISMO, en Vives 149, Garage «Vives». Está totalmente reconstruído. Pintura, fuelle y gomas nuevas. V-6

VENDO CAMION, CON CARROCERIA cerrada, Chevrolet, buenas condiciones. Precio: $100.00; camión Ford, de pedales, con carrocería, muy barato. Garage, San José 101. Dueño San Nicolás 144. V-6

VENDO CUÑA WHIPPET, PROPIA para diligencias, cerrada; Chandler, último tipo, siete pasajeros. Ambos en inmejorable estado. Informes: Raggi, San Ignacio 40. V-6

GANGA: BUICK SEDAN 7 PASAJE- ros, del 31 en perfectas condiciones, con facilidades de pago, ver a Julio, Agencio del Chevrolet

Studebakr: Limausine 7 pasajeros con gomas nuevas, precio atractivo, ver a Julio, Agencia del Chevrolet.

Gran oportunidad: Fiat del 30 muy económico en consumo, ver a Julio, Agencia del Chevrolet. V.6

LA SALLE DE SIETE PASAJEROS en perfecto estado 350 pesos. Informa su dueño en el FO.7702. V.6

AUTOMOVIL DE SOTO, CERRA- do, se vende barato. Garage «El Frontón», Concordia entre Belascoaín y Lucena. V.6

AUSTIN CUPE, EN MUY BUENAS condiciones, gomas nuevas, muy económico, 60 kilómetros por galón de gasolina. Muy barato, Belascoaín 625, entre Campanario y Rastro. V-6

AUTUPLANO 1932, 2 PUERTAS; Ford 1929, 2 puertas; Ford 1930, 2 puertas; Ford 1929, 4 puertas; Ford 1931, 3 puertas; Krailer 1929, 4 puertas; Buick 1929, 4 puertas. Ford 1934 4 puertas; Ford 1932, 4 puertas, Garage Audec, 23 y J., Vedado. V.6

VENDO CHEVROLET 29, ODLSMO- bil 29, Marmon 29, están completamente nuevos y se dan baratos, cambio por cerrados, aproveche esta oportunidad. Zulueta 22.

VENDO CHEVROLET DEL 30 EN buenas condiciones; $280.00; dos puertas; vendo Ford del 29, 4 puertas, $220.00; Overland Whip, 4 puertas, $125.00. Informan: Jesús María 104. Granda. De 10 a 7 a.m. y de 2 a 3 p.m. V.6.

SE VENDE UN FORD, DEL AÑO 31, tipo Victoria. Está nuevo. Informan: Galiano, Estación de Gasolina 'OK»., entre Animas y Trocadero. V-6

VENDO PISICORRE, MODELO 1932, motor a toda prueba. Informa: Gamba, Agencia Ford, Belascoaín No. 171, teléfono U.1076. V.6

APROVECHE GANGA, SE VENDE Studebaker Presidente, siete pasajeros en buen estado, no deje de verlo en calle E 2A, entre Uno y Tres, Vedado. V.6

VENTAS

7 MAQUINARIAS

VENDEMOS TOSTADOR CAFE «Rápido Ideal», 22 kilos, para carbón, garantizado; Jaberz Burn 60 kilos; Royal 15 libras para alcohol. Pesa Toledo 30 libras vitriada nueva; Prensa Hidráulica alta presión con su bomba, para jugos, aceites, sebo etc. Esterilizador de agua Hopital Supply Co., Estufa para granulados, Galletera empañadora motor acoplado; Hornos Portátiles, Maquinaria para panaderías, dulcerías, laboratorios, Refrigeración, Plantas de Hielo, Plantas industriales, Presupuestos y diseños a solicitud. Cooperadora Comercial Cubana, S. A. Aguiar 112, Apartado 1614. Teléfono M.2373. V.7

MOTOR GASOLINA, CUATRO CA- ballos; bomba doble acción, tres pulgadas, propia regadío. Se vende: finca Noguer, Calzada Guanabacoa a Minas, kilómetro 11. V-7

BOMBA DE GASOLINA MODERNA, automática, completa, casi nueva, garantizada, barata, por no necesitarla, tomo bomba vieja, parte pago, o dejo algo mensualidades. Pago comisión venta. J. M.. Dueñas, Calzada y A., Vedado. V-7

COMPRESOR DE AIRE COMPLETO, medio caballo, 110 y 220, con todos accesorios. Tomo compresor viejo sobre parte pago o dejo parte mensualidades. Pago comisión venta. J. M. Dueñas, Calzada y A., Vedado. V-7

GANGAS TOSTADOR DE CAFE DE bola. Alemán 23 kilos, de paquete para leña o carbón; tostador de café eléctrico «Hobart» 20 libras reconstruído; para gas ,molinos café Steiner de 1 HP. y 1/6 HP. pintados como de fábrica. Ramón Vinjoy. Ave. Menocal y Carlos III. Dpto. 20 «Las Avenidas». V-7

BOMBAS, EQUIPOS DE PRE- sión Nuevos y reconstruídos motores, piezas de repuesto. Carbones para motores, correas para refrigeradores. La mayor existencia en Cuba. Reparaciones garantizadas. Igualas. **Termine el consumo excesivo de corriente eléctrica, a causa de una bomba deficiente. Cámbiela por** una bomba moderna **«DURO»,** la superbomba. Le hacemos un crédito liberal por su equipo viejo. Todo problema de bombeo resuelto, rápida y económicamente. Aproveche hoy mismo.

AGENCIA "DURO"

SIERRA, RODRIGUEZ Y CO.
Habana y Amargura.
Telf. A-4347.

SE VENDE MAQUINA BORDAR COR nelly en metal, juego recibidor, lámparas y gobelinos, un radio Atwater Kent modelo 145, una incubadora con su criadora, sombrerera. Muralla 117 1er piso derecha. V.7

«EL CENTRAL». COMPRA Y VEN- ta de maquinaria, motores de petróleo, gasolina, eléctrico y de vapor, molinos de harina, y sal, bombas de agua y tuberías, trasmisiones, poleas, correas, chumaceras, calderas y efectos eléctricos. Cristina 38.D, esquina San Felipe. Teléfono X.1615. Vicente Sánchez, Habana. V.7

LIQUIDACION DE MAQUINARIAS: A la primera oferta, puede usted adquirir la maquinaria que usted necesite. Gran oportunidad. Hotel de Ventas, en liquidación, 10 de Octubre número 96, Habana. Se atiende a los compradores. V.7

DE ANIMALES

SE VENDEN DOS MAGNIFICAS yuntas de bueyes. Pueden probarse También dos toretes ya aptos para la reproducción, uno Jersey y otro Holstein. Finca Diezmero, K 11 Calzada de Güines Preguntar por Miguel Alum. V.8

VENDO VACAS RECENTINAS, CRU- zadas, buenas, lecheras, jóvenes; novillas y añojas de raza y toros. Se ordeña a las dos. Informan: Ayestarán número 1. Telf. U-1129. V-8

9 MUFBLES y PRENDAS

JUEGO COMEDOR, CAOBA, PER- fecto estado; cuarto, nogal, idem.; lunas, espejos paje y otros. Luz Caballero número 92, entre Vista Alegre y Carmen, Víbora. V-9

VENTA REMATE: RADIO, PIANO, Juegos cuarto, sala arte moderno, nevera, Frigidaire, caja caudales, bombas y motores eléctricos, desde 10 hasta 1/8 caballos, vidriera exhibición, Egido 18 bajos. V.9

VENDO JUEGO CUARTO $30.00, Otro 3|c $55.00, sala 9 piezas espejo colgado, comedor, finas esculturas, todos caoba, últimos estilos, urge venta por reducirme. Estrella 129. V.9

FAMILIA, VENDE LUJOSO CUAR- to ,último modelo, 3 cuerpos. Costó $400.00 ,en $125,00; comedor $75,00; otro, regio, Renacimiento, sala; recibidor, $35.00 ;lámpara fina, $5.00. Concordia 127, entre Gervasio y Belascoín. V.9

REGIO JUEGO DE CUARTO, TRES cuerpos, Arte Moderno, 8 piezas. Se vende a precio regalado. Puede verse, todo el día, San José 95, bajos, entre Belascoaín y Lucena. V-9

Burós, Máquinas de Escribir

SUMAR. COMPRO, EMPEÑO, VENDO Máquinas sumar, calcular, coser, mimeógrafos, equipos y joyas en general. Llame y vea: Monserrate 39 y Parque de Zayas **A-8054.** V.9

VENDO JUEGO CUARTO, MODER- no, $35.00; otro, 3 cuerpos, último estilo, baratísimo; juego comedor, 9 piezas; recibidor, $20.00; nevera, Jesús del Monte 27, altos, una cuadra Esquina Tejas. V-9

VENDO JUEGO CUARTO MODERNO $20.00. otro tres cuerpos, $40, también uno grande de caoba con butacón, barato. Maloja 151 entre Lealtad y Escobar. V.9

VENTAS

MUEBLES y PRENDAS

SALUD 11. - M-9136

Le ofrece a usted los mejores muebles, a precio reducido: juegos de cuarto, sala, comedor, recibidor, lámpara modernas. Muebles de oficina y cantina: mostrador, vidriera, Frigidaire. Establecimiento: molinos de café y contadoras. Visite esta casa. V-9

VENDO 3 JUEGOS QUE ESTAN completamente nuevos cuarto tres cuerpos, arte moderno con butacón, comedor Renacimiento con cueros repujado en colores, recibidor, lámparas adorno, Prado 97, altos. V.9

LIQUIDO LOS MUEBLES DE CASA: juego de sala, recibidor, comedor, cuartos, libreros, máquinas «Singer». Traiga dinero, Monte 406, Esquina Tejas. V-9

FAMILIA VENDE CUARTO TRES cuerpos, moderno, con butacón y chiforrobe, baratísimo. comedor, Renacimiento fino, $95,00; radio, lámpara, objetos de Arte. Precio de situación. Véalos. Prado 43, altos. V-9

LA CASA MOSQUERA

San Rafael 129 y 131. Telf U-5437

Amueble su casa con gusto y con poco dinero. También le cambiamos sus muebles o hacemos el negocio que más le convenga. Háganos una visita, no perderá su tiempo. La Casa Mosquera, San Rafael 129 y 131. Telf. U-5437.

"CASA ARECHAGA"

«EL SIGLO»
TALLER DE EBANISTERIA

Si usted necesita muebles, visite esta casa, donde encontrará preciosidades, por poco dinero. Compre directamente y comprará lo mejor. **Manrique 189. Telf. A-6135.** V-9

VENDO MAQUINA DE COSER SIN- ger de ovillo central; moderna; tiene seis meses de uso; se da barata. Véala en Angeles 23, bajos, entre Maloja y Sitio, casa particular. V-9.

URGENTE VENDO: CUARTO, MO- derno, $28.00; otro, 3 cuerpos, 8 piezas. comedor, finísimo; sala, $30.00 Todos estilo Arte Moderno; radio Víctor, lujoso gabinete, San Joaquín 60, entre Monte y Omoa. V-9

FAMILIA VENDE URGENTE SUS muebles; lujoso juego de cuarto; magnífico juego sala; lujoso comedor Renacimiento; precioso reloj Renacimiento; todo nuevo. San Miguel 97, bajos, entre Lealtad y Campanario. V.9.

EN MUEBLES

Somos únicos por el surtido más extenso y novísimo, su sólida construcción y enormes facilidades en los pagos.

CAO Y VARELA

Neptuno números 183 y 187. V-9

MUEBLES A PLAZOS

NUEVO SISTEMA DE VENTA A PLAZOS

Juegos de cuarto, comedor, sala, recibidor. Los modelos más en moda. Precios económicos.

"EL CAPRICHO"

Neptuno 64, esq. a San Nicolás.

EN MUEBLES TENEMOS EL MA- yor surtido y los mejores modelos, en todos los estilos, especialmente modernos, de caoba y enchapados, muy baratos al contado y con ventajosas facilidades de pago.

Unicos importadores del insuperable radio Colonial, que alcanza toda América y Europa. Tenemos comprador para sus muebles y radios en cambio por los nuestros y liquidamos a menos precio la lamparería, relojería, sillería, etc. La Casa Ruisánchez. Angeles 13, esquina a Estrella (del 25 al 31) Teléfono: A-2024. V-9

LIQUIDO LOS MUEBLES DE CA- sa, sala, recibidor, comedor, cuarto dos y tres cuerpos, máquina Singer, lámparas, etc. Ande pronto, traiga dinero. Monte 406. Esquina Tejas. V.9

OBJETOS DE ARTE Y JOYAS.

Liquidamos: porcelanas, figuras bronce y marfil, plata, lámparas, radios, Frigidaire, relojes para pared y pie, Gobelinos, juegos cuarto, sala, comedor, recibidor, mesas mármol, juegos cubiertos de plata, muebles antiguos. También liquidamos enorme surtido en joyería fina. **"Los Tres Hermanos", Consulado 94. A-4775.**

VENTAS

9 MUEBLES y PRENDAS

AVISO

¿Tiene Ud. muebles u objetos de Arte? Llame: A-3639.

"LA PROTECTORA"

Paga más que nadie y da dinero a bajo interés. Animas 45, casi esquina Amistad. V-9

MUEBLES A PLAZOS

Para el hogar y oficina. Tenemos los estilos más variados al alcance de todas las fortunas.

"LA IDEA"

Angeles número 3 y Reina número 23, frente a la Plaza del Vapor.

Teléfono A.1619

Cambiamos muebles y alquilamos sillas de tijeras

MUEBLES EN GANGA

JUEGOS CUARTO, $30.00í SALA, $15; comedor,, $30.00; escaparates, $7,00; con lunas, $12.00; mesas correderas, $4.00; aparadores, $5.00; 6 sillas y 2 sillones, $10.00; máquinas coser. Se cambian y compran toda clase de muebles, pagando más que nadie. Se da dinero sobre joyas, muebles y objetos Arte.

LA PRINCESA, SAN RAFAEL 107

entre Gervasio y Escobar. U-7928 V.9

MUEBLES EN GANGA

Juego de cuarto, Arte Moderno, $4.00 mensuales; comedor, caoba, último estilo, $3.00 mensuales; sala o recibidor, modernísimos, $3.00 mensuales; juego cuarto, 3 cuerpos, caoba, últimas creaciones, $5.00 mensuales Precios muy bajos.

"LA EMINENCIA", NEPTUNO 188

Muebles Baratos

A verdaderos precios de gangas. Liquidación permanente de juegos de sala, cuarto y comedor.

VENGA A VERNOS EN SEGUIDA

Ahorrará dinero. Facilidades de pago. Tomamos sus muebles a cambio. «La Casa López», Belascoaín 56, entre Jesús Peregrino y Pocito. Telf. U-4541.

FAMILIA, VENDE CUARTO, ULTI- mo modelo. Costó $350.00. Se da menos de la mitad. Sala $35.00. Comedor, Renacimiento. Radio, Capilla, $30.00. Caja contadora «National», chica. Lámparas. Salud 54, entre Escobar y Lealtad. V.9.

10 UTILES de OFICINAS

MAQUINAS ESCRIBIR

«Underwood», «Remington» y otras marcas. Se venden a precios de ocasión, por proceder de préstamos vencidos. «La Confianza», Suárez 7. M-9603. V-10

MUEBLES DE OFICINAS COM- pramos y vendemos: máquinas de escribir, sumar, calcular, mimeógrafos, satélites archivos, burós Kardex, libreros, cajas seguridad. Compostela 43, entre O-Reilly y Progreso, frente National City Bank. M 8636.

MAQUINAS DE ESCRIBIR, UN- derwood, Remington, Royal y otras marcas, máquinas calcular, todas a precios de ocasión. Se compran y admiten en cambio máquinas de uso. «La Sultana», Suárez No. 3. V.10

BOLSA DE MUEBLES

DE OFICINA

COMPRAMOS Y VENDEMOS

MUEBLES CAOBA Y ACERO, DES de una gaveta, al equip de Banco, a precio de remate. Especialidad: Cines, Colegios, Bar, Biblioteca, Cajas Seguridad. **Compostela número 55, cerca Obispo. A-7744.** V-10

CAJAS CAUDALES

«Mosler», grande, propia para Joyería; otra, 4 combinaciones reloj. Gangas. **Compostela número 55, entre Obispo y Obrapía. Teléfono: A 7744.** V-10

11 Instrumentos de Música

PIANO NUEVO, COMLETAMENTE. Se vende sumamente barato. Monte 18, Casa de Música, entre Aguila y Angeles. V-11

GRANDIOSO PIANO, QUE REUNE todas las condiciones de una acústica perfecta, produciendo un sonido finísimo. Moderno y de elevada presencia. Casi nuevo. Muy barato, Dragones, frente Teatro «Martí». V-11

SOLO POR 15 DIAS

Liquido un enorme surtido de pianos, de famosas marcas, absoluta garantía y al alcance de todas las fortunas. Facilidades de pagos. «La Predilecta», San Rafael esquina a Oquendo. V.11

SE VENDE, EN $275.00, PIANO ¼ cola, casi sin usar. Puede verlo: Tercera letra B., entre F. y Baños. Telf. F-6700. V-11

VENTAS

AFINADORES

AFINE SU PIANO, POR $2.00, CON toda garantía y seguridad. Manuel Domínguez, afinador mecánico, graduado en la Escuela «Danguard», de New York. Taller de Reparaciones: Zulueta 36 y medio. Telf. M-3040. Af.

13 RADIOS

QUEMO FLAMANTE RADIO RCA, «Víctor» Se da a la primera oferta razonable. San Rafael 141, bajos; esquina a Oquendo. V.12

VENGA Y OIGA EL MARAVILLOSO Grunow; no se guíe por otros, convénzase usted mismo oyendo Europa con el radio de más alcance fabricado hasta la fecha o pida demostración. U-4205. San Miguel 129 altos, entre Gervasio y Escobar. Abierto hasta 9 p. m. V.12

GANGA: SE VENDE UN RADIO «Crosley» en magníficas condiciones, casi regalado. Habana 200, bajos. V.12

SE VENDE UN RADIO MUY BARA- to Víctor RCA 6 tubos Superheterodine. Monte 43. Fotografía. Urge venta. Dueño se embarca. V-12

$15.00, RADIO, REGIO MUEBLE. También, otros, muy baratos y todos tamaños y marcas. ¡Liquidación verdad! Sr. Ramos, Concordia 135, altos.

VENDO RADIOS

Usados y nuevos: Radiola RCA. 16.00; Víctor 1934, $35.00: radio Majestic Clarion, $28.00. Otros baratísimos: ralios Grunow 1935, nuevos, desde $5.00 mensuales, $10.00 entrada, 1 año garantía. Aceptamos radios, pianos usados. Se demuestran a todas horas, Jesús del Monte 27, altos, una cuadra Esquina Tejas. Telf. A-5704.

RADIOS REGALADOS, APROVE- chen gangas: Crosley $9.00; Victor, elegante mueble, $35.00; otro, Capilla, onda corta y larga, $35.00; Majestic, gabinete, $35.00; otros, a como quiera. Garantizados igual que nuevos. Real 50, Puentes Grandes.

VENDO RADIOS DE TODAS MAR- cas y ondas, nuevos y usados. Grandes facilidades. Pueden verse, día y noche, hasta domingos. Llevo catálogos a domicilio. M.1542. Neptuno 146, primer piso. Entrada por Escobar. V.12

URGEME VENDER RADIO MARCA R C A , nueve bombillos; elegante muebles, costo $175.00. Véndese en $35.00. Vélo después de las 10 a.m. Plasencia 17, altos, entre Peñalver y Desagüe, casas Gómez Mena.

SOLO HASTA EL 31

Radios desde $15.00 hasta $125.00, de uso pero garantizados; RCA Víctor, 1935, gabinete corta larga, General Electric 1935 gabinete, Majestic, Hetro 1935, Philips, Atwater Kent, Radio Fonógrafo Víctor y otros. Traiga dinero y llevará Radio. La Casa del Radio Neptuno 177½, esquina Gervasio. U 2228. V.12.

14 LIBROS e IMPRESOS

LIBROS DE CIRUGIA. VENDO LA Cirugía de Keens en 6 tomos, editada en inglés. Muy barata A. Sancho, Aguiar 57, altos. V.13

OBJETOS VARIOS

VENDO DERECHOS DE HERENCIA, Bienes raíces, en el Vedado. Interesado: Calle Picota número 62, al fondo, de 10 a 12 a. m. V-15

VENDO VARIAS VIDRIERAS MO- dernas, de todos tamaños, baratas; cantina Vitroliti, mesas, sillas, nevera grande, caja caudales moderna, baranda de Oficina. Informes: Campanario y Estrella, Carpintería. V-15

SE VENDE CASA DE COMIDA O se alquila, buen punto 16 abonados, no paga alquiler, propia para matrimonio al que le interese, no pierda tiempo. Informan San Miguel 224, esquina Pasaje Giquel, lechería.

LANCHA DE RECREO TIPO CONS- trucción veintiún piés de eslora, motor «Continental», muy económico puede usar vela, se vende barata. Informa Antonio Aveledo, varadero río Almendares. V.15

PARA PELUQUERIA DE SEÑORAS, se venden varios muebles y enseres, como sillones, mesas de manicure, secadores, etc. etc. Informes por el teléfono A.9605, de 8 a 12 a. m. Todo está casi nuevo. También se venden dos neveras de esmalte de porcelana en buen estado, en precio reducido. V.15

VENDEMOS: VIDRIERAS, MOLI- nos café «Hobar-Dayton», contadoras «National», mesas Vitrolite, mostradores. armatostes, pasteleras, mármoles, sillas, pesas, rebanadoras jamón, exprimidoras jugo. Cano, Habana 116 y medio, entre Teniente **Rey y Amargura.**

REPARACIONES

9 MUEBLES y PRENDAS

TALLER DE TAPICERIA, BAR- niz de muñeca y pinturas finas, de Pedro García Espinosa en San Rafael 143-B, entre Aramburo y Soledad, Teléfono U-4424. Recuerde que tener sus muebles en estado flamante, es sinónimo de prosperidad. ¡Arréglelos!

REPARACIONES

9 MUEBLES y PRENDAS

REPARAMOS SUS MUEBLES, POR poco dinero, dejándolos nuevos. Casa Pardo: U-5761. Los modernizamos barnizamos a muñeca, esmaltamos «Duco», pinturas mimbres, a vapor, tapicería general. Azogamos espejos. Trabajos garantizados, San Rafael número 130. R-9

DINERO-HIPOTECA

d2 SE OFRECE

BANCO ASTURIANO: COMPRO BO- nos y Acciones. Compro Acciones Compañía Cubana Electricidad, Compro y vendo Bonos y Acciones de todas Compañías, cotizables y no cotizables en la Bolsa, Manuel Piñol, Obrapía núm. 17. D-2

DINERO

No pierda tiempo. Cuando necesite tomar dinero en hipoteca o Pagarés, vea a M. Fernández, San Ignacio 50. Telf. A-4432. De 2 a 5 Operación rápida y absoluta reserva D-2

DINERO

SE LE FACILITA DEL 5 AL 1%

Sobre alhajas, muebles, objetos de Arte, maquinaria de oficina y sobre cualquier otro valor, en **«La Competidora», Gloria e Indio. Telf. A-6827.**

FACILITO DINERO EN HIPOTECA en cantidades de 300 a 500 pesos. También sobre bóvedas y panteones, desde $50.00. Operación en el día Edificio Metropolitana 808. D-2

PRESTAMOS

Dinero sobre joyas
Desde el 1 por 100
Vendemos joyas, baúles y maletas.
Se compra oro.
«LA PERLA»
Animas 84, esq. a Galiano

DINERO

Doy grandes y pequeñas cantidades en primera hipoteca, desde el 7 por ciento en adelante, para la Habana y sus Barrios. Compro y vendo casas y solares.

Compro y vendo Bonos y Acciones

JULIO C. GRANDA

Obrapía 33. Telfs. M 5921 y F-5759.

DOY DINERO EN HIPOTECA, AL 7 por ciento, cualquier cantidad, Habana y sus afueras. Operación en 24 horas.. Absoluta reserva. Alberto Cuervo. Edificio Metropolitana 711, O-Reilly y Aguacate. M-1537.

d3 BONOS y ACCIONES

CLAUDIO DE LOS REYES

Compra y venta de bonos y acciones.
Dinero para hipotecas
Compra y venta de casas.
Empedrado 35. Telf. A-7725.

N. GELATS Y COMPANIA

106 Aguiar 108, esquina a Amargura

CAJAS RESERVADAS

Las tenemos en nuestras bóvedas construidas con todos los adelantos modernos y las alquilamos para guardar valores de los interesados. En esta oficina daremos todos los detalles que se deseen D.3

PARA LAS DAMAS

pd4 Interés para las Damas

SEÑORA CELESTINA REFORMA 30 cts. modelo 50 cts. corta y entalla 49 cts. Vestido 99 cts. Vende sombreros $0.50, $0.70 y $0.99. San Rafael 41 C, una cuadra Galiano, farola puerta. PD-3

ZAPATERIA EL «ROSAL» CALZADO a medida, señoras, caballeros y niños. Especialidad pies delicados y defectuosos. Hacemos y forramos zapatos, con tela de su vestido. Pasamos a domicilio. Real 65 Telf: FO-3421. Puentes Grandes PD-3

SEÑORAS Y SEÑORITAS

Existe un medicamento exclusivamente para las mujeres. Se llama: «Gotas Metrol». Tomando las «Gotas Metrol» desaparecen los dolores y se regulariza el período menstrual. Las «Gotas Metrol» son de efecto seguro en las suspensiones de 30 a 60 días. Pidan prospectos: Depósito: Farmacia del Dr. Mata, San Lázaro 402, Habana, teléfono U-6815. PD-4

DE INTERES PARA LAS DAMAS. Si desean aprender en corto tiempo, el corte y confección en todo su alcance conozca mi obra titulada: **«El Corte Moderno Nacional, Sistema Méndez».** De venta: «El Encanto», «La Filosofía» y en mi Academia, Neptuno No. 81, altos. Clases alternas a domicilio y correspondencia a personas estricta moralidad. Hacemos moldes y cortamos vestidos. Especialidad: abrigos y trajes Sastre. Precios módicos. PD.3

APRENDA CORTE Y COSTURA

Toda mujer debe aprender a cortar y confeccionar. Desde la primera semana que asista a nuestras clases usted misma cortará sus trajes. Enseñanza teórica y práctica por los procedimientos de mi gran sistema Matilde de Alemany el más completo y moderno por su facilidad al alcance de todas las inteligencias. San José 9, altos, entre Galiano y Aguila, Instituto Técnico Femenil La Central. Hágase profesora titular. A la venta mis modernos métodos. Se cortan moldes de encargo. Sucursales: Profesoras Sra. Romero, Octava y Tejar, (Lawton): Srta. Hortensia, Atocha 6, Cerro, y Luz núm. 26, Sra. Orfila y Bernaza 47. Sra. Clotilde. PD-3

EXTIRPACION DE LOS VELLOS

de la cara, muslos, piernas, etc., por medio de electricidad. Tratamiento definitivo y garantizado. Sra. Alexandra. Calle Tercera número 381, entre 2 y 4, Vedado, Habana. PD.3

ENSENANZAS

e1 Profesoras y Profesores

PROFESORA TAQUIGRAFA «PIT- man», mecanografía al tacto, ortografía ,instrucción, corte y costura, bordados. Da clases particulares y en colegio. Enseñanza práctica y rápida. Precios módicos. Telf: X-3406 E.1

ACADEMIA RABIÑA

NEPTUNO ESQUINA A MANRIQUE, altos. Clases individuales: Inglés, Francés, Alemán, Taquigrafía «Pitman» y «Gregg», Mecanografía, Ortografía, Teneduría de Libros, Correspondencia Comercial, Aritmética. TAMBIEN, CLASES POR CORRESPONDENCIA. Ingreso E. Ingenieros, Arquitectos y Veterinaria. Curso Procurador. Pida prospectos: **Neptuno 78 y 80, altos, esquina Manrique. Telfs. M-7849 y A-9222.** E-1

COLEGIO ACADEMIA "NORMA"

INCORPORADO AL INSTITUTO
O-REILLY 79. TELF. M-9470.

Primera y Segunda Enseñanza. Para estudiar la **Preparatoria y el Bachillerato,** como alumno incorporado, nada mejor que el **Colegio-Academia «Norma». Profesores** graduados y de reconocida competencia. Ser alumno incorporado reporta grandes ventajas. No pierda su tiempo. Pida informes. Clases especiales de **matemáticas.** **Ingreso** Escuelas de Comercio, Normales, de Pedagogía, Ingenieros, Curso Procuradores. Comercio. Clases diurnas y nocturnas. Ambos sexos. E-1

INGLES, TAQUIGRAFIA (INGLESA y española), Teneduría, Cálculos Mercantiles, Aritmética, Algebra, Caligrafía, Mecanografía y Ortografía. Enseñanza a domicilio, por el Profesor F. Heitzman, Monte 103, altos. M-9247. E-1

EXPERTO PROFESOR DE INGLES, da clases particulares. Método eficiente y progresivo. Prepara alumnos para los exámenes en el Instituto Provincial. B. número 219, Vedado. F-4469. E-1

PREPARATORY SCHOOL

Situado en 8 y 11, Vedado, Admite externos, pupilos y medios pupilos, Servicio de ómnibus. Enseñanza en inglés, desde el Kindergarten hasta los grados superiores. Español y Economía Doméstica. Precios módicos. Informes: Teléfono, F 4296 Mrs. Pawsey. E.1

PROFESORA FRANCESA, GRADUA- da, da clases colectivas y particulares, en francés e inglés. Informan: Park Hotel, Paseo y 29, Telf. F.1551. E.1

PROFESOR DE BAILES: J. BANDE, Compostela número 86, segundo piso. Enseñanza rápida de Son, Danón, Blues, Fox Trot, Pasodoble, Vals y Tango de Salón. También doy clases a domicilio. Precios módicos. E-1

PROFESORA INGLESA DE LON- dres, con inmejorables referencias de cubanos. Da clases a domicilio o en su casa. Llame F.3437. E.1

BAILES: (TOMASIN). POSITIVA- mente enseño, con práctica: Danzón, Son, Paso Doble, Blues Vals, Fox Trots, Tango de Salón. Voy a domicilio. Seriedad y garantía. Aguila número 117, altos Mueblería E.1

PIANO Y SOLFEO $3

Mensuales, Canto, Violín, Mandolina, guitarra, bailes. Experto profesora do enseña sistema rápido, práctico, examinándole trimestralmente. En seguida será profesora. Tocará preciosas piezas al mes de empezar. Especialidad alumnos haraganes. Vamos a domicilio, San Rafael 73, teléfono: FO-3397, lunes y jueves, solamente. E.

INGLES.

Enseñado por Profesora americana. Sorprendentes resultados en pocas semanas. El discípulo leerá, escribirá y hablará el inglés, en breve tiempo. Lecciones a domicilio también. Miss Kapan, Hotel «Royal Palm». A.7277. E.1

PROFESOR DE BAILES

Precios módicos. Enseñanza rápida de Son, Fox, Tango, Blues, etc., etc. Doy clases a domicilio. Ismael Servalló, Cárdenas número 3, segundo piso. E.1

e3 ACADEMIAS

ACADEMIA DE IDIOMAS ROBERTS, Malecón 31. Telf. A-1317. ¿Desea usted aprender inglés? Compre el método Roberts. Se recomienda por sí sólo. Distinción. Eficiencia. Garantía, Cuarta Edición: $2.00. E-3

INTERES GENERAL

COMERCIANTES, INDUSTRIALES

Y hombres de negocios: La Compañía "La Inversionista", compra Derechos y Acciones, de todas clases, incluso Hereditarios. Se hace cargo de toda clase de asuntos, sean administrativos o judiciales. Suple gastos y hace anticipos sobre asuntos que se le confían. Administra propiedades, las toma en arrendamiento y anticipa alquileres. Cuba 52. A-9092. LG.

A LOS DEUDORES HIPOTECA RIOS

Los deudores hipotecarios que deseen llegar a un arreglo con sus acreedores a base de reducción del interés al 6 por 100, condonación de todos los intereses acumulados y extensión de los términos de vencimiento, pueden pasar por la calle Habana número 51, Secretaría de la Asociación Pro-Defensa d l Crédito Territorial e Hipotecario de Cuba para tratar del asunto. IG

SUSCRIBASE Y ANUNCIESE EN EL «DIARIO DE LA MARINA»

FOLLETIN 9

J. AGUILAR CATENA

LA TERNURA INFINITA

NOVELA

Cubierta en colores de Ochoa
Láminas en negro Matykó

SOCIEDAD GENERAL DE PUBLICACIONES. S. A.
Diputación, 211. Barcelona—Valverde, 21 dup., Madrid.

De venta en «La Moderna Poesía» Obispo 129. Telf: A-1171.

no aportó un céntimo a nuestro matrimonio.

—Al que no tiene, el rey le hace libre.

—¿Y al que dejó en prenda la mitad de lo que tenía?

—Yo no lo quisiá decir, mi señor; pero a veces se le piden las cuentas del resto.

—¡Calla! ¡Calla!

Y mira a Bienvenido con espanto, con un deseo furioso de alejarlo, como si pudiese irse con él su propia conciencia, que hace suyas las palabras del servidor, tocadas de un sentido de realidad en todo momento.

«Que nieguen a sus hijos los padres que no tienen, es doloroso. Pero ¿y que los que tienen acaben por no tener, por su propia culpa?» Y le parece que es su hija la que formula el interrogante. Y que su corazón se abre escuchándole. Y que sus rodillas se doblan para pedir perdón.

Siente el sudor correr por sus sienes. Siente el principio de un desvanecimiento, y se deja caér en su sillón sin que Bienvenido advierta toda la gran depresión que se ha producido en su señor en menos de un minuto.

Un nuevo campanillazo los desvía, como ofreciéndoles un remanso.

—¡Otra vez!—dice Zárate con cansancio.

—No falta más sino que sea un nuevo necesitado. ¡Tarde llega si es!

Y Bienvenido se encamina a la puerta.

Zárate, aniquilado aún, encuentra fuerzas para decir como en una oración:

—¡Tarde! ¡Señor: permíteme que, como Sabino de Segura, alce hasta ti mi voz para decirte: «Haz que me pidan lo que pueda dar»!

Y con las manos cruzadas sobre el pecho, a punto de desmayo, don Adrián de Zárate pierde durante un corto espacio la noción de todas las cosas.

* ☼ *

Se oyen en la galería los pasos de Bienvenido que se acerca. No se oyen solos. Se acompañan esta vez de otros más blandos, como si los pies que los dan fuesen desnudos, y de un sonido seco, como el de un palo que se apoyase rítmico y acompasado sobre las losas.

Zárate se yergue un poco. La voz de Bienvenido advierte a los que vienen con él:

—¡Cuidado! No sea que os déis en la pared, que la luz no abunda.

Una voz de mujer responde:

—No te preocupes; sabemos, sabemos...

Bienvenido explica a su señor, ya junto al arco:

—Es la Medi. Y el Mijo.

Y vuelto a ellos, mitad animador, mitad desesperanzado:

—Pasar. Pasar. Tarde llegáis. Un forastero cargó con los últimos fondos de mi señor. Pero entrar sin miedo. Las buenas palabras no os faltarán.

Zárate musite en reprensión:

—¡Si callaras...!

La luna, elevándose, ha puesto en los cristales una intensidad que deja iluminada la galería. Su reflejo se adentra hasta el repartidor, dando un claror difuso. Es bastante, sin embargo, para que se advierta a la Medi, con su mantón echado sobre los hombros, un mantón viejo y agujereado que o perdió el color o no lo tiene en esta hora; su pañuelo negro, a lo moro, sobre la cabeza, hollado por las ruinas también, y encubriendo el cabello, blanco y débil; la cara terrosa, ancha y achatada, en la que los ojillos apenas si se divisan como dos heridas; la boca grande y carnosa, en la que la palidez finge una cueva. Es pequeña y gorda la Medi. Y su voz no se alza jamás, como si estuviese hecha a pedir en los atrios de las iglesias, en donde todo grito parece una profanación y un sacrilegio.

El Mijo, que la acompaña apoyándose en sus muletas, sobre las que se bambolea terriblemente la cabeza, parece tronchado, como partido, rebelde la columna vertebral a los más indispensables movimientos, la faz amarillenta, inclinada hacia el suelo constantemente hasta no poder distinguir los detalles del rostro. No debe haber cumplido los treinta años. El busto es fuerte. Los brazos se adivinan atléticos. Una pierna se enrosca en una de las muletas al pararse, y así adquiere una posición firme. en la que la cabeza sigue sus oscilaciones, que hacen daño. Su voz es llena y su timbre agrada al oído.

—¿No se les pué decir que llegan tarde?—pregunta el criado.

—Siempre se llega a buena hora a la casa propia, Bienvenido.

Y como observe que sus visitantes se detienen indecisos, los invita:

—Pasad. Pasad.

—Si el señor lo permite...—dice la Medi entrando.

—Entra, Medi.

La Medi se vuelve a Mijo, como si éste no lo hubiese oído.

—Entra, Mijo, que hay permiso.

Y Mijo, haciendo adelantar sus muletas, penetra también.

Buenas noches.

—Buenas las tengáis los dos. ¿Qué se os ofrece?

—Un bien de caridad, mi señor de Zárate—murmura la Medi insinuante.

Es superior a las fuerzas de Bienvenido el callar.

—Alrededor de las siete se dió el último.

La Medi tórnase a él, arisca.

—¿Qué hablas tú, si es con tu señor con el que estoy platicando?

Zárate la apoya:

—La Medi tiene razón.

Bienvenido renuncia a intervenir, pero no sin poner al cielo por testigo de su verdad y decir en apelación:

—¡Señor!

La Medi defiende su causa:

—No siempre se pide lo mesmo ni la caridad es de comer, que ya sé yo que el señor de Zárate, sea por siempre bendito y alabado, el día uno de toos los meses da lo que tiene que dar y aun quizás más...

Bienvenido se considera satisfecho:

—¡Entonces...!

Mijo interviene:

—Quien tiene pué dar algo toos los días. Y cuando dice que no tiene o que no puede y es creído, como en esta casa pasa, se le besa la mano y se le dice: «Perdóneme usted si he venío a molestar».

La voz de Mijo es enérgica. Al hablar ha alzado la cabeza y ha podido vérsele una frente espaciosa, unos ojos vivos y grandes, una cara agraciada, que sorprende cuando se creen posibles en él todas las deformidades. Pero no bien acaba de expresarse se bambolea terriblemente antes de volver a su postura habitual.

Zárate reclama con una leve impaciencia:

—¿Querréis decir al fin...?

—Con usted se pué hablar, mi señor de Zárate. Que si mi señor se ha asomado a la ventana, habrá visto el pueblo trastornao y lleno de gentes que vienen en peregrinación de toos los contornos, y muchas más que vengan, que buenas limosnas nos dieron; pero que lo que es bueno pal hígado es malo pal bazo, y al mesmo tiempo que dan quitan. Porque de caridad dormía Segundo Santos en el portal del Ayuntamiento, y ha venío el alguacil de otro Monicipio, y a falta de cama que darle le han dejao el portal pa que tienda en él una manta y puá dormir en estas noches. Y a Segundo lo han puesto en la calle, que en los soportales de la plaza dormirá si es que no hay gente que los ocupe, que la habrá a montones. Y a Mijo y a mí, que teníamos el dormitorio en la perrera, como si fuéramos borrachos permanentes, porque allí se está más al abrigo que en los soportales, y Federico el Monje, el cabo de los guardas, que es pariente mío, nos hacía esa merced, pues como los que han venío se emborrachan como los del pueblo, pero los del pueblo tien sus casas donde dormirla y los forasteros no, pues que los han tenío que meter allí y a nosotros pónenos en el arroyo. Con que el Mijo me dijo: «Patios

M.E.C.D. 2016

TEXTO DEL DISCURSO DEL MINISTRO DE RELACIONES EXTERIORES DEL JAPON, K. HIROTA, PRONUNCIADO ANTE LA DIETA EL DIA 22 DE ENERO DEL ACTUAL AÑO

EN la reciente sesión extraordinaria de la Dieta tuve el honor de presentar un esbozo de nuestras relaciones exteriores en las cuales, el aspecto más complaciente es el notable acrecentamiento de los cordiales sentimientos entre el Japón y las otras potencias. El principio fundamental de nuestra política exterior consiste en fomentar las relaciones pacíficas y amistosas del Japón con todos los países del mundo y desarrollar, adicionalmente, el intercambio cultural y comercial

Ahora que se encuentra terminada la obra del establecimiento nacional de Manchukuo, su progreso venidero dependerá mayormente, según creo, de la cooperación franca entre su pueblo y el nuestro. Especialmente en el campo de la Economía puede bien esperarse que, suministrándose a cada cual sus necesidades, podremos lograr una amplia medida de bienandanza y prosperidad mutuas.

En estas circunstancias, no puede uno dejar de sentirse fuertemente conmovido al anunciarse que Su Majestad el Emperador de Manchukuo visitará a Su Majestad el Emperador del Japón, en Tokío, esta primavera, estrechando, de este modo, los lazos de amistad entre ambas Casas Imperiales. Es ciertamente un raro privilegio y un honor para toda nuestra nación tener la oportunidad de dar la bienvenida a nuestras playas a Su Majestad el Emperador del Manchukuo.

El Gobierno japonés está prestando particular atención a la cuestión del desarme naval. Ha tenido oportunidad en la última sesión de hablar acerca de las conversaciones navales preliminares que tuvieron lugar en Londres entre el Japón, la Gran Bretaña y los Estados Unidos de América. La política fundamental del Gobierno japonés en las presentes negociaciones es, según expliqué entonces detalladamente, llevar a cabo una vasta reducción de armamentos y efectuar la abolición total de la limitación drástica de armas ofensivas a fin de libertar a cada potencia de la amenaza de otras potencias y, en suma, imposibilitar a cualquier potencia a que pueda amenazar a otra.

Habiendo llegado a ser ahora incompatible con nuestra política básica el Tratado de Limitación Naval de Washington, de 1922, nuestro Gobierno notificó al Gobierno de los Estados Unidos, el día 29 de Diciembre del pasado año, sobre la intención del Japón de terminar ese Tratado de acuerdo con sus disposiciones. Por consiguiente, el Tratado de Washington cesará en su vigencia el último día del mes de Diciembre del año 1936. Este paso no significa que pretendamos acometer aumento alguno de nuestros armamentos, cosa que está muy lejos de nuestro pensamiento. Por el contrario, pensamos para el porvenir en la concertación de otro pacto que reemplace al Tratado de Washington, un pacto basado en una nueva fórmula que deberá estar verdaderamente en consonancia con el espíritu del desarme.

Las conversaciones preliminares que proporcionaban a las potencias la completa discusión de todas las materias pertinentes y de dar a conocer sus puntos de vista respectivos más o menos definidamente, fueron aplazadas el 20 de Diciembre, por considerarse entonces aconsejable permitir a los Delegados de las potencias que consultaran a sus respectivos Gobiernos sobre los resultados de las conversaciones alcanzadas hasta entonces. Se acordó, sin embargo, que debía mantenerse un estrecho contacto entre las potencias durante el receso y que las negociaciones deberían ser reanudadas tan pronto llegara el momento propicio.

Estamos sinceramente esperando así como dedicando nuestros mejores esfuerzos hacia la pronta reanudación de estas negociaciones a fin de alcanzar un nuevo y equitativo convenio que incluirá principios de «no agresión» y «no amenaza» y que afectará la actual y arrolladora reducción de armamentos, aumentando, por tanto, la causa de la paz mundial.

El Japón y los Estados Unidos han estado ligados no sólo por las relaciones económicas de mutua independencia sin paralelo en parte alguna, sino por el histórico vínculo de amistad desde el principio de su comercio. No existe cuestión alguna entre los dos países que sea intrínsecamente difícil de solucoinarse amigablemente. Es ciertamente inimaginable que pueda haber alguna causa de conflicto entre dos países que están separados por la vasta extensión del Pacífico.

En cuanta a nuestra anterior aliada, la Gran Bretaña, aunque es cierto que a fin de salvaguardar nuestro comercio exterior, tenemos aún que discutir varios asuntos con ese país, no puedo pensar en ninguna parte del globo donde el ajuste de los intereses entre nosotros pudiera considerarse en modo alguno inasequibles. No es necesario decir que, el buen entendimiento y la cooperación entre el Japón y la Gran Bretaña constituyen realmente una importante contribución para la paz del mundo.

En consideración a estas relaciones, el Gobierno japonés ha llevado a cabo negociaciones con América y la Gran Bretaña, de acuerdo con el espíritu antes expresado Y, en el espíritu de esta política es en el que deseamos tratar a todos los demás países, especialmente a nuestros Estados vecinos, con los cuales estamos deseosos de fomentar la buena voluntad y los sentimientos fraternales sin mutua amenaza alguna.

Nos hemos conducido completamente con igual espíritu en todas nuestras negociaciones con la Unión Soviet. Las negociaciones pendientes sobre la transferencia del Ferrocarril del Norte de Manchuria, han progresado más desde la última vez que hube de hablar, y quizás no tarde mucho antes de llegarse al convenio. Si esta transferencia sirve para eliminar el curso de aquellas disputas que han ocurrido hasta ahora por ese ferrocarril y si se estrecha la amistad entre Japón, Manchukuo y la Unión Soviet, se habrá logrado el principal objeto de las presentes negociaciones.

Nuestro Gobierno tiene el plan de acelerar el desarrollo pacífico de las relaciones soviético-japonesas, redoblando sus esfuerzos hacia la solución de otros problemas pendientes. Hacia esa finalidad la cooperación cordial por parte de la Unión Soviet es, por supuesto, esencial. Con respecto a esto, no puedo sino esperar que el Gobierno Soviet prestara especial consideración a la erección de obras militares en el Lejano Oriente, especialmente a lo largo de las fronteras Soviet-Manchukuo, con vista hacia el fomento de la confianza y seguridad mutuas.

Ultimamente la situación política de China ha estado un tanto tranquila. Exceptuando las luchas entre los ejércitos comunistas y las tropas del Gobierno, allí no existe guerra civil al presente, por lo que resulta lo más satisfactorio no sólo para la propia China sino en bien de la plaza en el Este asiático, con el cual está Japón muy vitalmente interesado. Sin embargo, no puede negarseaunque sólo sea por la claridad ante la Historia, que en la situación política de China muy serias posibilidades están aún latentes.

Aunque, afortunadamente, las principales fuerzas del ejército rojo, en dirección a Kiangsi y Fukien parecen haber sido desalojados de esos territorios por fuerzas expedicionarias enviadas por el Gobierno. Se dice que unidades que han quedado de estos ejércitos están estableciendo contacto con sus aliados de Kuiecho y Szechwan y sus alrededores, dirigiéndose al Oeste, hacia regiones más remotas. En vista de este hecho, unido a los informes de sovietización de Sinking, el Gobierno japonés se verá obligado a continuar vigilante con interés las actividades del Partido Comunista y los ejércitos en China.

Por otra parte, es de deplorar que aún ahora en ciertas localidades de China la agitación anti-japonesa no ha llegado aún completamente a su fin. El Japón atribuye gran importancia a su amistad con otros Estados en el Este asiático, y cuenta con su participación al soportar serias responsabilidades para el mantenimiento de la paz y el orden en esta parte del mundo. Por lo tanto, yo espero fervientemente no sólo que China recupere pronto su estabilidad, sino que despertará dándose cuenta de toda la situación del Este asiático, emprendiendo la marcha hacia las aspiraciones verdaderas de nuestro país.

En vista de nuestra posición como vecinos de China y como fuerza estabilizadora en el Este asiático nuestra política es tratar de ayudar a China a que logre llegar a esa meta. Puedo agregar que el Gobierno japonés se complace en reconocer el hecho de que, como se ha indicado en la solución gradual de varias cuestiones pendientes desde hace tiempo, existe al presente una creciente tendencia entre el pueblo chino a apreciar el verdadero motivo del Japón. Mientras lo hagamos todo a fin de alentar esta tendencia, espero que China colaborará con nosotros más adelante en ese sentido.

Ahora, volviendo a las relaciones comerciales del Japón, siento manifestar que la política de restricción comercial ejemplificada en la promulgación de elevadas tarifas aduaneras, restricciones sobre la importación, dominio del cambio y compensación de derechos de cambio, etc., es tan predominante como siempre entre los países extranjeros algunos de los cuales han llegado hasta a abrogar sus tratados comerciales con nuestro país. Tal situación es extremadamente deplorable, no sólo por el bien del Japón, sino también bajo el más amplio punto de vista de la rehabilitación económica mundial.

Nuestro Gobierno está esforzándose en llegar a un convenio favorable con cada una de las potencias interesadas a fin de que tales medidas de restricción comercial sean ya modificadas o suprimidas en cuanto sea posible y fomentar mutuos intereses entre ambos. Porque un país como el Japón, con una vasta población por una parte, y, por la otra con escasos recursos naturales, el comercio exterior constituye para él importantes medios pacíficos de subsistencia. El adelanto de los artículos de primera necesidad, japoneses, en los mercados del mundo al presente, es solamente el fruto de la unida e incansable labor de nuestra nación durante muchísimos años.

Por supuesto, no recurrimos a planes desleales para la expansión de nuestro comercio, ya que el desarrollo de nuestras industrias confiere cuantiosos beneficios a muchos países que producen materias primas y al propio tiempo atienden directamente al bienestar de multitud de consumidores en todo el mundo. Además, nuestro comercio exterior, extendido como está, asciende actualmente en volumen sólo a la insignificante cantidad del tres por ciento del volumen total del comercio del mundo y nuestro país ocupa solamente el séptimo u octavo lugar entre las principales naciones comerciales del globo.

Afortunadamente estos hechos son comprendidos cada vez más por el público inteligente de todos los países. Mientras cultivemos tal comprensión hasta el mayor grado y sostengamos nuestra posición absolutamente de base franca y justa, nos esforzaremos en obtener el arreglo de mutuos intereses con cada una de las potencias interesadas.

Finalmente, las negociaciones con Holanda, que dieron comienzo en Batavia, el pasado año, en el mes de Junio, no han alcanzado aún una conclusión concreta debido, según se manifestó en la pasada sesión, a la extrema complejidad y a la gran variedad de cuestiones que tienen que llevarse a deliberación. Además, las labores de los Delegados de ambos países durante los pasados seis meses o más, han progresado no solamente en esclarecer las posiciones respectivas del Japón y Holanda con relación al comercio y a la supresión de desavenencias de varias clases, sino también en situar, según creo, importantes fundamentos para las negociaciones que seguirán en lo sucesivo.

Para concluír, deseo subrayar la necesidad de una extrema precaución así como de una fuerte determinación por parte de nuestro pueblo si en medio de las condiciones complicadas y las no zanjadas que al presente caracterizan universalmente la relación internacional, tenemos que consolidar nuestra posición y realizar la consumación de nuestra política y propósito. La retirada del Japón de la Liga de las Naciones llegará a tener efectividad el 27 de Marzo próximo, y nuestra será la mayor carga de responsabilidad. El camino a seguir por el Japón ha sido escogido hace tiempo.

Ultimamente, nuestra política exterior es tal como la he manifestado. Tras todas las relaciones externas del país hay reflejos de poder moral y de fuerza material en su pueblo. Si todos nosotros, de conformidad con la voluntad augusta de Su Majestad, nos dedicamos a trabajar unidos y hacemos lo que está en nuestro poder, no será difícil, estoy seguro, de vencer cualesquiera obstáculos que podamos encontrar. En vista de la situación internacional presente deseo apelar especialmente por el apoyo unido de toda la nación.

162 muertos y 200 heridos afirman los japoneses haber tenido en Kuyuan

Con pleno dominio de sus palabras y bajo la penetrante mirada de Lindbergh, Hauptmann ha hecho al Jurado el supuesto relato de su vida

Detenido el autor del robo de $93,000

ISADOR STRAUSS, que aparece en esta fotografía, fué identificado por la policía como el mismo individuo que en 1925 asaltó un carro blindado del servicio de correos de Buffalo, cargando con 93 mil dólares. En estos hechos perecieron dos carteros y otro resultó herido. (Foto A. P.)

Causó sensación entre el numeroso público la manifestación de uno de los abogados defensores, prometiendo presentar a un hombre que vió a un individuo con una escalera el día fatal

FLEMINGTON, Nueva Jersey, Enero 24. (AP). Bruno Richard Hauptmann comenzó hoy a declarar en su favor, haciéndolo en voz baja y gutural y con la confianza de una persona que estuviera segura de poder explicar satisfactoriamente su conducta.

La deliberada declaración de Hauptman no fué muy larga con respecto a la noche del primero de marzo de 1932, en la cual, según se le acusa secuestró, utilizando una escalera de mano, al hijo de Charles Lindbergh.

Según el defensor, Hauptmann se hallaba esa noche en una panadería del Bronx «bebiendo café a sorbos y charlando con su esposa».

Sin embargo, el panadero y su esposa, que fueron llamados a declarar en un descanso que hizo Hauptman, no tuvieron bastante seguridad en sus manifestaciones.

Christian Fredericksen, panadero danés, no pudo «jurar» que Hauptmann hubiera estado aquella noche en la panadería.

La voz áspera y muy acentuada de Hauptmann refirió metódicamente la historia de su vida: una vida, dijo de duro trabajo, de ahorro, de cuentas en el banco, de dinero guardado en casa, de dinero que finalmente se había empleado en la Bolsa.

Era la vida sencilla del trabajo y del placer sencillo la que describió hasta que llegó a la noche del 2 de abril de 1932 en que el doctor John F. (Jafsie) Condon entregó una caja de dinero a «John» en el cementerio de Bronx. Ese «John» que tanto se ha mencionado en el proceso ha sido identificado por Condon como Hauptmann.

Lentamente, respondiendo a las cuidadosas preguntas que le hacía su abogado Edward J. Reilly, Hauptmann informó cómo había abandonado el trabajo de carpintero aquel día para regresar a su casa.

El abogado.—El día 2 de abril, después que usted llegó a su casa procedente del trabajo a eso de las seis de la tarde, volvió usted a salir de su casa por la noche?

El procesado; No, señor.

El abogado: Estuvo usted en su casa todo ese tiempo?

El procesado: Todo ese tiempo.

La sala de la Audiencia del Condado de Hunterrdon estaba abarrotada de público cuando Hauptmann ocupó la silla destinada a los testigos, lo que hizo sin mostrar la menor contrariedad ante la mirada de los espectadores que seguían sus menores movimientos.

Tampoco se perturbó el procesado por la fijeza con que el coronel Lindbergh seguía sus declaraciones.

Poco antes de que Hauptmann declarase en su favor, el abogado C. Lloyd Fisher, uno de sus defensores, causó asombro en la Audiencia con la declaración de que presentará un testigo que vió a un individuo con la escalera de mano cerca de la casa de los Lindbergh horas antes del secuestro.

ESTUVO TRABAJANDO EN EL «MAJESTIC»

El día primero de marzo de 1932 en que ocurrió el secuestro del hijo del coronel, dijo Hauptmann, se trasladó desde su residencia en el Brown al edificio de apartamentos Majestic, donde solicitó trabajo como carpintero. El superintedente le dijo que no podía darle trabajo hasta mediados de mes.

Mientras tanto, agregó, estaba haciendo gestiones para obtener trabajo en la ciudad del Radio en N. Y.

El quince de marzo volvió al edificio de apartamentos Majestic y logró comenzar a trabajar hasta el 2 de abril, abandonando el empleo el cuatro de dicho mes.

Renunció a seguir trabajando, dijo, porque se le habían prometido cien pesos al mes y solamente le daban ochenta pesos.

Hauptmann estaba declarando cuando se suspendió la sesión hasta mañana.

Hubo gran espectación en la sala del tribunal cuando el magistrado declaró un breve receso antes de la declaración de Hauptmann, que aumentó, cuando, terminado el receso, circuló la noticia de que el procesado sería llamado a declarar.

Era tan numeroso el público que asistió a la vista que la puerta de la Biblioteca quedó abierta con el objeto de que parte de los espectadores pudieran presenciar de pie la sesión.

El magistrado Trenchar, indicó al público que estaba obligado a guardar silencio y compostura, y después de una breve conferencia con el principal abogado de la defensa Mr. Reilly, y con el Fiscal General David T. Willentz, el defensor invitó a Hauptmann a que ocupara el asiento destinado a los testigos.

El procesado se puso rápidamente en pie y después de prestar juramento subió los escalones que conducen hasta la silla. Detrás del procesado, por acuerdo de abogados y fiscales, se sentó el delegado del sheriff Hovey Low.

Los ojos de Hauptmann se movieron rápidamente sobre el auditorio y después concentraron sus miradas en el florido rostro de su principal defensor Edward J. Reilly, que se hallaba cerca de la tribuna de los jurados.

Reilly hablaba reposadamente y en tono bajo, y las contestaciones de Hauptmann eran más bajas aún. Cruzó las piernas, cambió de posición una vez y en una o dos ocasiones, mientras hablaba, se dibujó una sonrisa en su pálido rostro.

Anna Hauptmann no pudo reprimir un movimiento, que consistió en llevarse la mano a la garganta, cuando se invitó a su esposo a declarar. Respiraba pesadamente.

Las miradas de Lindbergh no se apartaron un solo momento del procesado, pero su rostro no delataba sus pensamientos.

De acuerdo con las últimas informaciones, las fuerzas japonesas del regimiento Nagami, al mando del General Sugihara, apoyadas por una unidad de carros de asalto y secundadas por las huestes manchukuanas, se han apoderado de Kuyuan, en la ruta de Peiping a Dolonor, y del importante baluarte de la Muralla de Tuh-Sek-Jau (puerta del Elefante de Piedra), después de un intenso bombardeo aéreo, en que perecieron 50 civiles. En los centros oficiales chinos se consideran exageradas las versiones japonesas que fijan en 162 los muertos y 200 los heridos sufridos en las escaramuzas trabadas con los milicianos chinos en la provincia de Chahar. Los japoneses, en los mapas oficiales de Manchukuo, el estado adulterino que han creado en las tres provincias arrebatadas a China como consecuencia de la campaña iniciada el 18 de Septiembre de 1932, colocan a Chahar y Suiyan dentro de las fronteras del estado títere. (Croquis AP)

Se cree que los japoneses han exagerado

Continúan los combates contra las tropas chinas cerca de la Gran Muralla

PEIPING, viernes, enero 25. (AP).—En las fuentes militares japonesas de esta capital, se asegura que en los combates librados en la zona de la Gran Muralla, entre las huestes avanzantes del Sol Naciente, al mando del general de división Sugihara y los chinos, han perecido 162 soldados nipones resultando heridos otros 200 más. No se sabe el número exacto de las bajas sufridas por los chinos.

Los observadores imparciales conceptúan que el número crcido de bajas que los nipones dicen haber sufrido, es muy exagerado, creyéndose que por medio de esta afirmación tratan de justificarse nuevos avances de las huestes manchukuanas y del Sol Naciente, sobre parajes situados más al Oeste.

Tanto aquí como en Nankín se ha venido afirmando que los conflictos que habían originado los amagos de invasión por el Japón se habían solucionado ya en conversaciones previas entre los representantes del general Sun Chen Yuan y los agentes del Estado Mayor japonés, en Kalgan.

A despecho de que anoche los centros japoneses afirmasen que no se dispondría ninguna nueva acción militar contra los chinos, los aviones japoneses estuvieron arrojando bombas toda la mañana sobre las poblaciones fronterizas de Chahar y Jehol. La noticia ha sido confirmada en partes oficiales de la Agencia Rengó, cursados desde Peiping, en los cuales se declara que la aviación había reanudado sus incursiones sobre territorio chino.

Se calcula que 2,000 japoneses y manchukuanos, precedidos por una división de carros blindados, 20 de los cuales actuaron de exploradores, se han situado en la frontera, para el avance en territorio chino.

Desde las siete de la noche, en los círculos chinos no se informa de que haya ocurrido ningún nuevo combate entre los japoneses y los defensores de la Gran Muralla.

En los primeros despachos se fijó en 50 más o menos, el número de los muertos sufridos en las poblaciones chinas de Kuyuan y Tu Shek Hau, por el bombadeo nipón. Los nipones recibieron por la tarde otros refuerzos, consistentes en 500 hombres, que se han situado en las cercanías de la primera de las dos plazas.

Entretanto, el general Sun Chen Yuan conferencia con el general Ho Ying Ching, jefe supremo del área de Peiping, sobre las disposiciones que hayan de adoptarse para la mejor defensa del área de la Gran Muralla.

Según los partes japoneses, las fuerzas del Mikado han ocupado la plaza de Kuyuan, que se encuentra a 75 millas al Norte de Kalgan, y en el camino que enlaza con Dolonor. También se reconoce que las tropas del general Sugihara han ocupado otras poblaciones de menor importancia.

Dicen los boletines del Japón que las hostilidades se produjeron al atacar las fuerzas chinas al regimiento Nagami, que iba sobre Chahar, para ocupar las plazas desde donde los milicianos amagaban a los nipones.

No dan importancia política en Italia a los cambios que Mussolini hizo en el Gabinete

Con el objeto de dar entrada en la gobernación del Estado a los «pinos nuevos» del Fascismo, el «Duce» separó a 6 de sus Ministros, aunque él continúa teniendo siete Carteras

ROMA, enero 24. (AP).—Benito Mussolini procedió hoy a la modificación de la nómina ministerial completa, dando a los nuevos pinos del Fascismo la ocasión de ascender a los puestos dirigentes del Estado. De conformidad con esta resolución, declaró terminados los servicios de seis ministros: los de Obras Públicas; Agricultura y Bosques; Educación Nacional; Justicia y Cultos; Finanzas y Comunicaciones, y de seis subsecretarios. Sin embargo, el Duce Mussolini mismo continúa representando la mayoría del gabinete, con la posesión de siete carteras de su ministerio.

Se ha dado a la publicidad, para el extranjero, una nota en que se especifica bien claramente que estos cambios no tienen una importancia singular y que sólo representan una misma fase de la costumbre fascista de cambiar periódicamente a los incumbentes de los ministerios.

Los seis nuevos ministros y las carteras que desempeñan son:

Obras Públicas, Comm. Luigi Razza.

Agricultura, Edmondo Rossoni.

Educación, Mario De Vecchi.

Justicia, Comm. Arrigo Solmi.

Finanzas, Thaon di Revel.

Comunicaciones, Comm. Antonio Stefano Benni.

Los ministros salientes, en el mismo orden que los anteriores ocupan las carteras, son:

Michele Bianchi; Giacomo Acerbo; Francesco Ercole; Pietro de Francisci; Guido Jung y Umberto Puppini.

Los observadores extranjeros consideran que el cambio más significativo de los que se han operado es el que se ha realizado en la cartera de Finanzas. En efecto, el ministro dimitente, Jung, era partidario de la estabilización de la lira al actual tipo de cambio, y de que cuanto antes se procediese a la nivelación de los presupuestos del Estado.

En su puesto, entra el sobrino del Gran Almirante Thaon di Revel, que mandó las fuerzas navales de Italia durante la guerra europea. En los primeros momentos causó sorpresa la designación, porque se creía que el titular era el Gran Almirante.

También se contempla con curiosidad la exaltación de Edmondo Rossoni, organizador del trabajo fascista, al ministerio de Agricultura.

El cambio ha sido tan extenso, que ha sido sustituído incluso, el gobernador de Roma, puesto del cual fué retirado el Príncipe Francesco Boncompagni Ludovisi, siendo designado el ministro de Comunicaciones Giuseppe Bottai, para sustituirlo.

Todas las personalidades que han pasado a ocupar puestos en el ministerio, se encuentran familiarizadas con el pueblo italiano.

La Iglesia de Alemania no tiene fondos

La administración central evangélica está alarmada por falta de cooperación

BERLIN, enero 24. (AP).—La resistencia pasiva de las iglesias protestantes que se hallan en la oposición, amenaza con destruir financieramente a la administración central de la Iglesia Evangélica, así como con hacer fracasar el plan de los nazi cristianos de lograr la unidad religiosa.

El Consejo Supremo Evangélico de Prusia ha hecho circular numerosas cartas en las que dice que «en los últimos meses los ingresos de las congregaciones han descendido de una manera alarmante».

La táctica que siguen los elementos de la oposición es causa de que centenares de pastores y otros dignatarios de la Iglesia Evangélica sufran las dificultades de la escasez.

El Consejo Supremo de la Iglesia tiene normalmente jurisdicción sobre la mitad de los protestantes de Alemania.

HASCOVO, Bulgaria, enero 24. (AP).—Hoy fueron condenados a muerte, por conspiración contra el gobierno, dos presuntos comunistas; y a penas de cadena hasta de quince años, otros 35 comunistas más.

Los duques de Kent, rumbo a las Antillas

Consideran que este viaje es meramente privado y no quieren que tenga publicidad

LONDRES, enero 24. (AP).—Los Duques de Kent, que recientemente contrajeron matrimonio en Londres, hacían esta noche febriles preparativos para embarcar mañana rumbo a las Antillas.

El viaje, que constituirá la última fase de la luna de miel, les mantendrá alejados de la Gran Bretaña hasta mediados de abril.

El hijo más joven del soberano británico, el Príncipe Jorge, y su esposa, la ex Princesa Marina de Grecia, hacen todo lo posible con el fin de que no se conceda publicidad a su viaje, que consideran un asunto enteramente privado. Los esposos y su séquito han reservado siete camarotes a bordo del trasatlántico «Duchess of Richmond».

La primera escala que harán los duques de Kent será en Port of Spain, Trinidad, a donde llegarán el 6 del próximo febrero, visitando después otros lugares de las Antillas británicas.

APROBADA LA LEY SOBRE AUXILIOS Y TRABAJO AL INDIGENTE EN EE. UNIDOS

WASHINGTON, enero 24. (AP.)—Por votación de 328 contra 78, quedó hoy aprobada la ley de socorros y trabajo, pasando inmediatamente a la consideración del Senado. Mediante esta disposición, que ordena la transformación del régimen de subsidios al desempleado por la concesión de trabajo, se pondrán en actividad $4.800.000.000.

Los incidentes guerreros de Mongolia no tienen relación con los de la zona del Chahar

Aunque la Mongolia Exterior se considera bajo la dominación del Soviet ruso, no existe indicación alguna de que japoneses o rusos tomen parte en el conflicto surgido con el Manchukuo

TOKIO, enero 25. (Viernes). (AP). Un despacho de la agencia «Rengo» fechado en Hsinking da cuenta de que en la frontera occidental del Manchukuo se notan síntomas de desorden. Las tropas del Manchukuo que hacen el servicio de vigilancia en las cercanías del lago Bor Nor, en la frontera, dicen los despachos de la «Rengo», fueron tiroteadas por los mongoles. Las fuerzas manchukuanas tuvieron algunas bajas.

En los centros oficiales no se establece ninguna relación entre el incidente mongol y la lucha que sostienen chinos y japoneses en la frontera de la provincia de Chahar.

Aunque la Mongolia Exterior se considera bajo la dominación del Soviet de Rusia, no existe indicación alguna de que japoneses o rusos participen en el nuevo incidente.

Otro despacho de la agencia «Rengo», fechado también en Hsinking, capital del Manchukuo, dice que los aeroplanos japoneses estaban bombardeando la frontera Jehol-Chahar, pero el Ministerio de la Guerra insiste en que los aparatos nipones no han hecho otra cosa que vuelos de reconocimiento.

La Agencia «Rengo» da cuenta de que un sargento japonés perdió la vida y dos soldados resultaron heridos, cuando las avanzadas niponas fueron recibidas con fuego de ametralladoras. Sin embargo, el ministerio de la Guerra afirma que la actividad de las tropas se limita a observar la retirada de las fuerzas chinas de Jehol.

Los funcionarios del Gobierno japonés manifestaron haber recibido informes desde Peiping en los cuales se asegura que el Gobernador de Chahar está dispuesto a cumplir las demandas japonesas, agregando que dió explicaciones en el sentido de que la retirada de las fuerzas chinas no se había realizado ya debido a cierta confusión en las órdenes. Los funcionarios predicen que el asunto quedará solucionado en breve.

La Agencia «Rengo» da cuenta de que la vanguardia de las fuerzas japonesas ha ocupado varias pequeñas aldeas, pero no indica si se hallan en la parte de Jehol o de Chahar.

Un representante del Ministerio de la Guerra ha declarado, sin embargo, que la ofensiva japonesa no llegará al territorio chino, asegurando que Hongniehtan, el punto más lejano al cual intentan llegar los japoneses está en territorio manchú.

La disputa acerca de la frontera ha sido la causa principal de este incidente, según se dice aquí.

EL «MORRO CASTLE» FUE ARRASTRADO OTROS 56 PIES GRACIAS AL VIENTO

ASBURY PARK, enero 24. (AP).—Gracias a los vientos del noroeste, el «Morro Castle» ha podido ser arrastrado 56 pies hacia el mar, habiendo necesidad ahora de alejarlo de la costa otros 200 pies más para que pueda quedar a flote el casco.

En el Parlamento británico fué presentado el proyecto referente a la Constitución federal india

Comprende la creación de la Confederación Pan-India de once provincias, con plena autonomía administrativa, las que elegirán sus legislaturas. Se creará un Parlamento

LONDRES, enero 24. (Cablegrama especial de la Agencia Havas para DIARIO DE LA MARINA).—Hoy fué presentado a los secretarios de las Cámaras de los Comunes y de los Pares por el Gobierno, el anteproyecto de Constitución, construído de acuerdo con las recomendaciones de la Comisión Interparlamentaria. Las modificaciones impuestas en los textos son muy ligeras, en comparación con el informe original.

Entre ellas existe una que establece que la Corte Federal sólo deberá de entender en los casos referentes a interpretaciones de la Constitución y no, como originalmente se exponía en el dictamen, en todos los casos de leyes votadas por el Parlamento Federal.

Este proyecto es uno de los más importantes que jamás se hayan sometido a la consideración del Parlamento de la Gran Bretaña y lleva el sello especial del jubileo del Rey Emperador, al pie. Entre sus estipuaciones esenciales figuran:

Creación de la Federación Pan India, que comprende las once provincias de la India Inglesa, entre ellas dos de nueva creación y los Estados Hindus cuyos soberanos determinen ingresar libremente en la Federación.

Cada una de las provincias gozará de plena autonomía administrativa, eligiendo por votación directa sus legislaturas.

Se crea un Parlamento que comprenderá dos Cámaras, una alta y otra baja, compuesta de los diputados electos por las provincias indus.

Se constituyen gabinetes federal y provinciales, que serán, respectivamente, responsables ante el Parlamento y la Asamblea, en el mismo orden y relación que lo es el Gabinete de la Gran Bretaña en relación con las corporaciones legislativas del reino. Se hace excepción en los dominios reservados a las defensas nacionales, relaciones exteriores y cuestiones eclesiásticas.

Los gobernadores provinciales al igual que el Gobernador General estarán aconsejados en sus resoluciones por sus ministros, salvo que quieran asumir ciertas obligaciones que quedan especialmente determinadas, por las leyes. Entre estas responsabilidades especiales figuran: (1) deber de prevenir a la nación contra toda amenaza que exista para la paz y la tranquilidad pública; (2) guardar los derechos de las minorías; (3) mantener la seguridad financiera y del crédito público; y, además, ciertas disposiciones de orden más amplio, que contemplan la represión del terrorismo y la conservación de los derechos de los funcionarios del Estado.

Encuentros entre las tropas federales mexicanas y los rebeldes.- Tren descarrilado

El maquinista y el fogonero perecieron en el combate que se suscitó luego con los atacantes, que duró media hora. El Jefe de Policía de Piedras Negras y 2 agrarios, muertos

PIEDRAS NEGRAS, enero 24. (A. P.).—En distintos encuentros sostenidos por las fuerzas leales mexicanas con los sediciosos, se registraron cinco muertos y dos heridos. En el Estado de Durango, en una sección de la vía férrea, entre la capital estatal y El Salto, los rebeldes colocaron un tronco, satando la locomotora y varios carros, a una alcantarilla. El maquinista y el fogonero murieron no en el descarrilamiento, sino en el tirorteo que se produjo entre la escolta del convoy y los sediciosos, que se habían parapetado junto a las paralelas, y el cual duró media hora.

En Villa Unión, a 20 millas al Suroeste de esta población, Estado de Coahuila, se registró un combate entre 25 agrarios que se habían posesionado de unas tierras, a poco de ser repatriados de los Estados Unidos, y las fuerzas de la gendarmería estatal, que fué convocada para el desalojo de los usurpadores de tierras, que se negaron a dejar los predios, al solicitarlo así el Juez civil, Villareal, que vino a desahuciarlos. Murieron dos revoltosos y el jefe de la policía de Piedras Negras. Las tropas federales al cabo lograron desalojar a los revoltosos. Dos dirigentes del motín han sido traídos a esta población para ser juzgados.

CIUDAD MEXICO, enero 24. (A. P.).—El tráfico ferroviario entre esta ciudad y El Paso, Texas, quedó restablecido hoy.

Había sido interrumpido por el descarrilamiento de un tren de pasajeros que se dirigía al Norte, ocurrido cerca de Huehuetoca, Estado de Hildalgo.

Los Funcionarios de la Compañía manifiestan que el accidente se debió a que personas desconocidas habían levantado parte de la vía.

Aunque la sacudida que sufrió el convoy fué intensa, no hubo que lamentar desgracias personales.

Preparativos para defender a Villa Montes

No se sabe si el nuevo ataque paraguayo será a Santa Cruz o contra Tarija

BUENOS AIRES, enero 24. (AP).—Villa Montes, la fortaleza que el General Peñaranda intenta levantar al paso de los soldados de Estigarribia en el Chaco Boreal, se prepara a la defensa, caídas ya las obras avanzadas del fuerte Carandayty, que constituían el contrafuerte de la línea. Se espera que de un momento a otro se hunda el puñal de la ofensiva paraguaya en las líneas bolivianas, ya en fulgoroso avance sobre Bolivia propia. Se desconoce si el nuevo objetivo de los paraguayos será Santa Cruz o si se dispondrá a la acometida de la plaza de Tarija, con el fin de ir al interior de la meseta. Todo habrá de depender del sesgo que los acontecimientos tomen en la zona de Villa Montes.

Tanto los despachos de La Paz como los de La Asunción, convienen en que la caída de Carandayty efectuóse tras de poca lucha. Asegura el general Peñaranda que su movimiento ha sido una retirada táctica, y de La Asunción afirman que en la toma del fortín se han previsto de abundantes armamentos las huestes avanzantes.

No es posible hacer conjeturas respecto del sesgo que en las próximas horas tomarán los acontecimientos, ni tampoco cual habrá de ser el trazado de la línea, en que entrarán en acción 80,000 hombres de entrambos ejércitos.

En la Asunción se están celebrando estas victorias con actos patrióticos, que indican el júbilo de los paraguayos. Además de Carandayty, ha caído la plaza de Santa Fe.

M.E.C.D. 2016

No publicaremos ningún trabajo que no sea realizado por nuestros fotógrafos, que estarán debidamente identificados con el carnet del Diario de la Marina

DIARIO DE LA MARINA

HABANA, VIERNES, 25 DE ENERO DE 1935

SUPLEMENTO DIARIO EN ROTOGRABADO, DE ACTUALIDAD MUNDIAL TELEFONO M-3775

LOS BOSQUES de Tamworth se encuentran llenos de trabajadores pertenecientes a los alistados en los Campos de Concentración Ciudadana, ganándose de esa manera el diario sustento. Después de un día de buena labor, en el congelante frío del Estado de New Hampshire, los muchachos cortadores de árboles tienen siempre ocupado al cocinero de la compañía. El Gobierno americana está ofreciendo mucho trabajo a los que no lo tenían (Foto Wide World)

EL SR. JUAN SABATES, Presidente de la Corporación Nacional del Turismo, cuando ofrecía, ante el Club Rotario, noticias de su fructífero viaje oficial a la ciudad de Miami. En la foto aparecen, de izquierda a derecha, el Dr. Sergio Herrera, la bella bailarina Alicia Parlá, el Dr. Roberto Natto, el señor Sabatés—hablando—, el señor Kates y el ingeniero Horacio Navarrete, Presidente del Rotary de la Habana (Foto D. M.)

TOMO AYER posesión de la Secretaría de la Administración Municipal el doctor Jorge Alfredo Belt, hermano del Alcalde de la Habana. Present mos el momento en que el señor Domingo Macías—a la derecha, con el sombrero en la mano—había hecho ya entrega del cargo al señor Belt, que se encuentra a su izquierda. El acto tuvo lugar en el despacho de la Secretaría (Foto D. M.)

FUE CAPTADO por la lente del fotógrafo todo el salón donde tomaron asiento los rotarios de la Habana para celebrar la sesión de todos los jueves. Ayer se trató en el curso de la misma acerca de uno de los problemas más interesantes para nuestra economía: nos referimos al turismo. Fueron invitados especiales los periodistas habaneros que hacen la información rotaria y los que representan agencias y periódicos extranjeros en Cuba

EL DOCTOR Domingo Macías, ex-secretario de la Administración Municipal y ex-alcalde interino, aparece rodeado de sus antiguos empleados que lo despidieron ayer, cuando entregó el puesto al Dr. Jorge Alfredo Belt, su sustituto (Foto D. M.)

LA GENTILISIMA Alicia Parlá, que ha hecho del baile afro-cubano una verdadera estilización, cuando ritmaba, acompañada por el maestro Lanz, una rumba. Alicia fué muy aplaudida por los señores rotarios (Foto D. M.)

UN GRUPO de distinguidos doctores en Ciencias y Filosofía y Letras, integrado por las señoritas Concepción López, Raquel G. de Grinen, Mercedes Vega, Sara y Amalia Villoch, Candita López, Inés M. Gramatges, y los señores Benito Rabasa, M. Zayas Mestre, C. García Carreras, Oscar Espín y Ramón Rodríguez, visitaron ayer nuestra redacción. Venían del Consejo de Estado donde presentaron una exposición para evitar que se dictase un Decreto Ley que las afecta. Aparecen acompañadas del ingeniero José Caminero, compañero de redacción (Foto D. M.)

LOS ACUSADOS de haber perpetrado el atentado dinamitero contra la casa del doctor Suárez, de Guanabacoa, aparecen en compañía de su defensor, el Dr. Muñoz. En la foto aparecen Rafael Candelario Pérez, Pedro Acevedo Dorado, Adolfo Carrillo, Ricardo Aguiar y Andrés Díaz. La causa se vió en el Tribunal de Urgencia (Foto D. M.)

M.E.C.D. 2016

CINCO SUPERNADADORES que establecieron cinco records americanos y uno mundial aparecen en la piscina floridana donde recientemente exhibieron sus habilidades ante un numeroso público que presenció el encuentro acuático. De izquierda a derecha aparecen Eleonor Holm Harrett: Kataherine Rwals; Ralph Flanagan; Alice Bridges y Leonore Kight (Foto Wide World)

INSDIAS DE LA TRIBU de los "Seminolas" juegan al bridge en un campamento establecido para ellas en la región de Miami. Están tan interesadas en el juego que apenas se dan cuenta de que se halla entre ellas Miss Frances Wilson, una de las mejores jugadoras de los Estados Unidos (Foto Wide)

UNA GENTIL modelo se presentó en un hotel de New York llevando este traje de noche pleno de gracia y elegancia. La particularidad del atuendo es que está hecho de celofán aterciopelado, lo último que se ha fabricado en materia de telas para señoras (Foto Wide World)

UN VERDADERO EJERCITO de fotógrafos y cinematografistas se apostaron frente a la Corte de Justicia de Huntingdon para captar lo más interesante de los personajes que penetraron en la misma, tales como visitantes de importancia y testigos en la famosa causa que se sigue contra Richard Bruno Hauptmann por el secuestro del hijo del coronel Charles Lindbergh (Foto Wide World)

LOS HIJOS del Duce, que se muestran en primera fila, fueron captado por la lente del fotógrafo, en el colegio de Roma en donde cursan la primera enseñanza. Nómbranse los vástagos del Premier italiano, Romano y María Mussolini. Sus compañeros de clase aparecen también en esta interesante fotografía (Foto W. World)

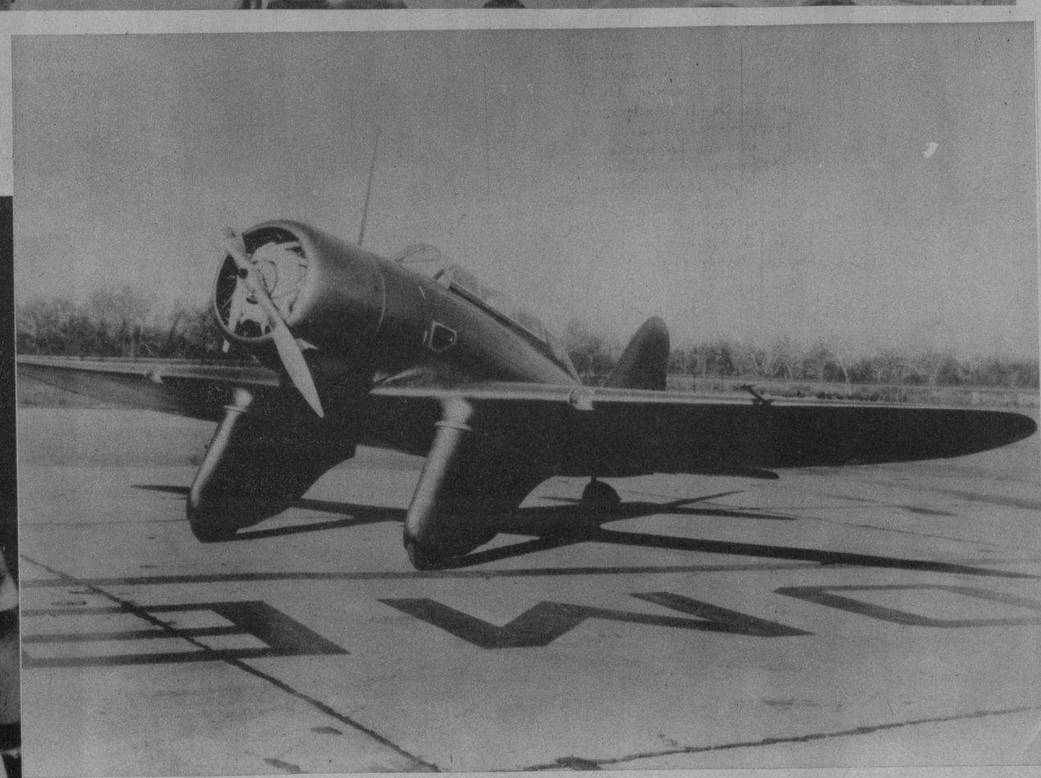

PARA LA ARMADA.—El "Seversky" X-2106, aeroplano con motor Wright R-975 que será usado por la Armada de los Estados Unidos, habiendo el Gobierno adquirido 35 de estos aparatos para engrosar las fuerzas aéreas de la nación vecina. El fuselaje tiene la forma de bala y ofrece al aparato una notable sencillez. La foto fué tomada en el campo de aviación de Washington (Foto Wide World)

Motivos Varían

ME ENCANTA EL LUSTRE QUE DA A LOS DIENTES

Muy pronto da a los dientes una nueva blancura y lustre.

ME GUSTA SU AGRADABLE SABOR

Nada de sabor a jabón—nada de espuma—sólo una exquisita sensación de frescura.

ME GUSTA LO BIEN QUE PURIFICA EL ALIENTO

Por muchas horas deja en la boca una vigorizante sensación de limpieza.

PRUEBELA 30 DIAS

Cómprese un tubo de Crema Dentífrica Listerine y úsela mañana y noche durante 30 días. Observe lo rápidamente que limpia los dientes—la blancura y brillo que les da. Fíjese en el color rosado de salud que tienen sus encías. Con estas pruebas tan convincentes no volverá a usar otra marca.

pero se PREFIERE siempre

E76

CREMA DENTIFRICA LISTERINE

...Y PURIFICA EL ALIENTO

LISTERINE MARCA REGISTRADA CREMA DENTIFRICA

M.E.C.D. 2016

INGENIOSA TRAMPA.—William Cavin, un hombre de 58 años de edad, fué muerto de un certero disparo cuando trató de quitar de la finca de John Hardo, situada en las cercanías de Pittsburgh un cartel que decía: "Prohibido el paso". Hardo había colocado detrás de la puerta donde se hallaba la señal el ingenioso aparato con el fin de evitar que Cavin penetrara en la casa donde no era bien mirado por su hija, a quien enamoraba el viejo. Puede apreciar el lector la trampa y el revólver que al dispararse dió muerte instantáneamente al enamorado campesino (Foto Wide World)

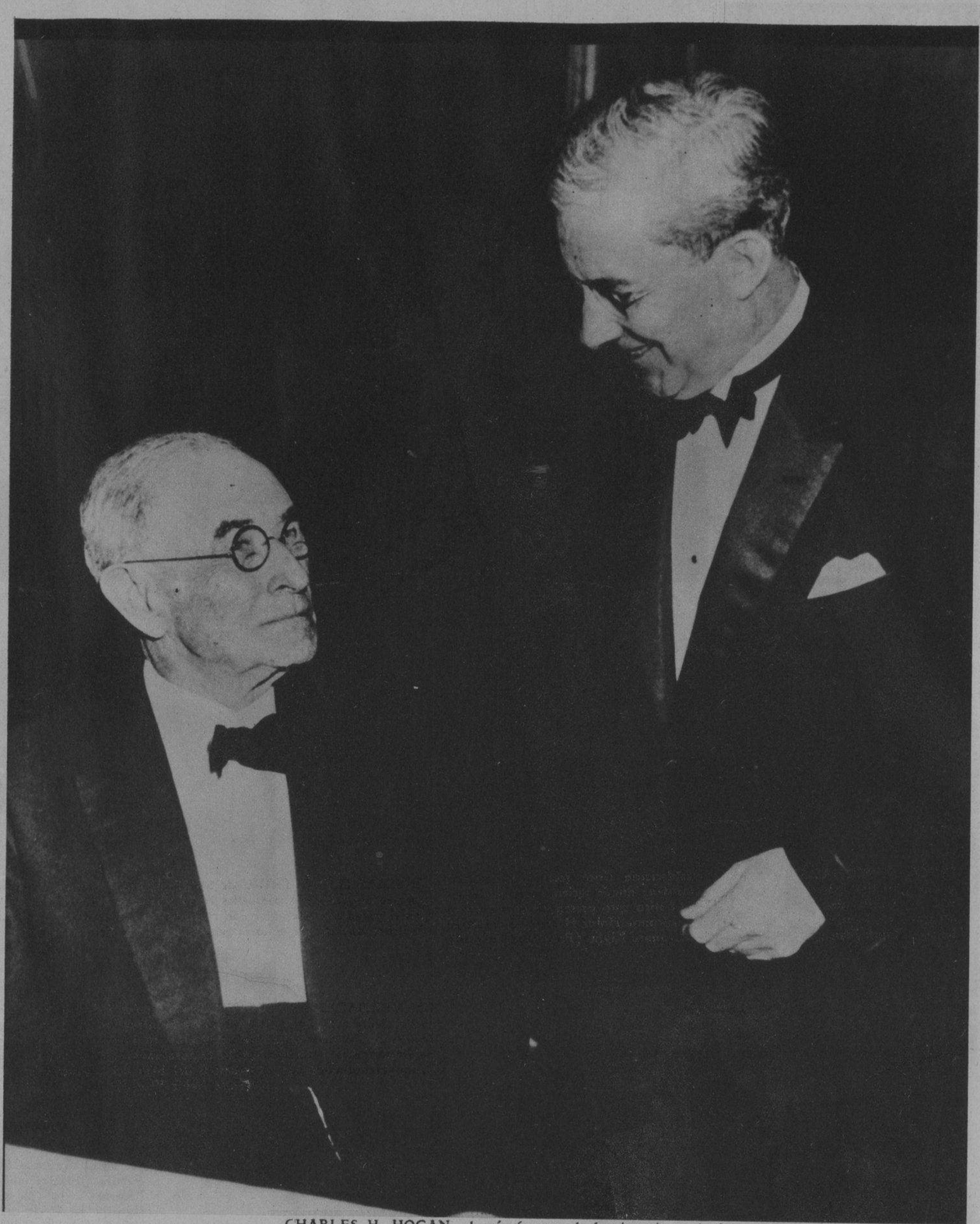

CHARLES H. HOGAN, el más famoso de los ingenieros de ferrocarriles de los Estados Unidos, quien en el mes de mayo de 1893 logró establecer un record mundial de velocidad en las paralelas. Fué homenajeado recientemente en el Hotel Statler, de Buffalo, con ocasión de cumplir ochenta y cinco años de edad. Mr. Hogan aparece sentado en conversación con Mr. Michael W. Hassett, miembro del Buró de Ferrocarriles de la ciudad de Chicago (Foto Wide World)

EVADIDOS. — He aquí a los cuatro presos en la prisión de San Quintín, que lograron huir de la cárcel. De izquierda a derecha, aparecen Alexander MacKay; Joe Kristy y Fred Landers, delincuentes profesionales. También se ve al teniente Harry Jones, jefe de los guardas de la prisión; C. L. Doose, guardián, y el preso Rudolph B. Streinght (Foto W. W.)

ESTA SIMPATICA niña llamó la atención durante la celebración de la exhibición de trusas llevada a efecto en el Fashion Show de Miami, donde se presentaron también bellas muchachas llevando "maillots" modernistas del mayor atrevimiento (Fotos Wide World)

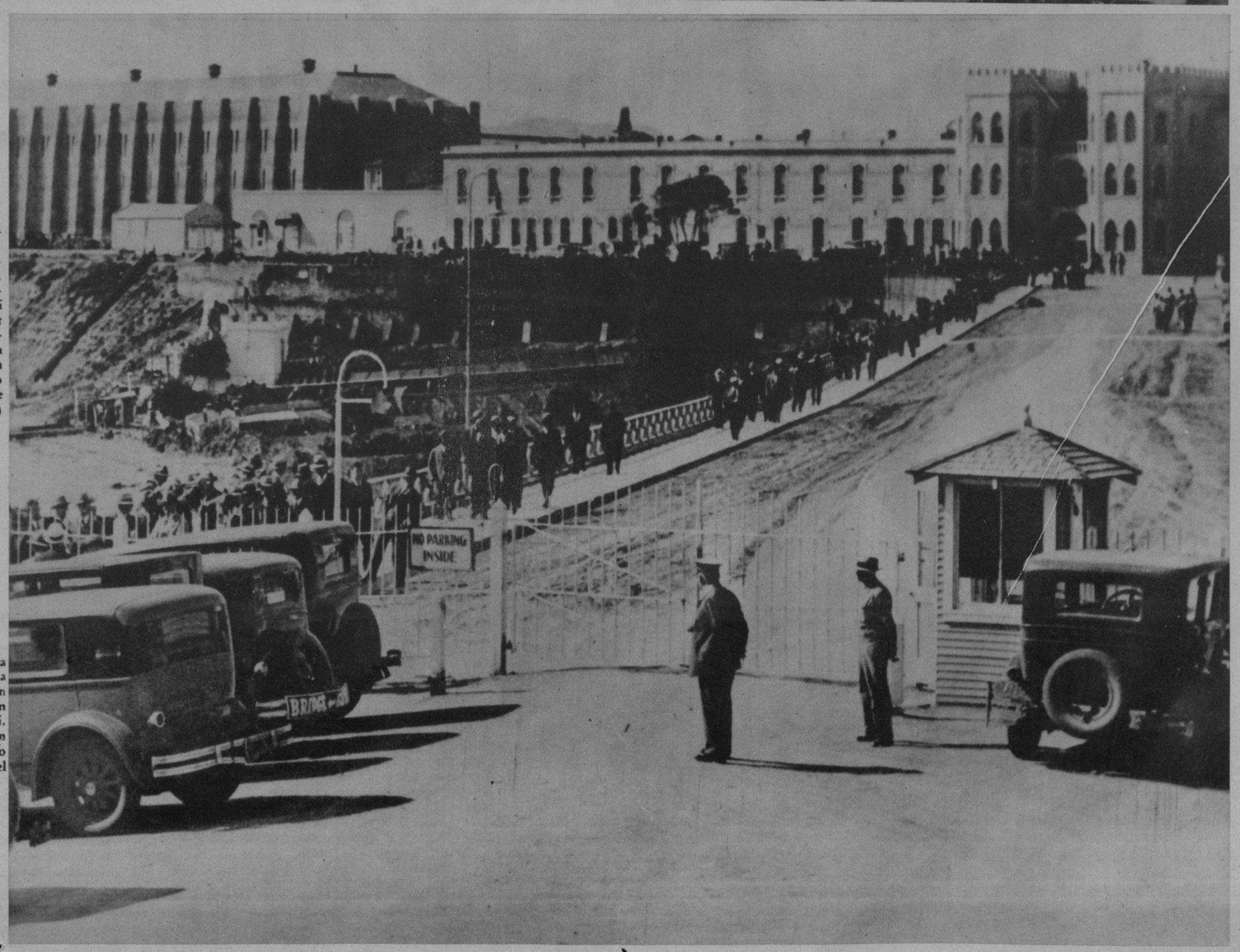

MOSTRAMOS en esta fotografía la entrada principal de la prisión de San Quintín, en los Estados Unidos, que fué lugar donde se evadieron varios presos que allí se hallaban recluídos por haber cometido distintos delitos. Al fondo aparece la sólida construcción de la prisión que no lo fué tanto para la habilidad de los que se evadieron (Foto W. W.)

M.E.C.D. 2016

LABIOS SEDUCTIVOS

Dicen los hombres

Hermosos labios, irresistibles...Sin traza de pintura . . . De apariencia tan natural que cautivan . . . El Lápiz Tangee tiene la admirable propiedad de intensificar el color natural de los labios . . . y el matiz que adquieren parece de los labios mismos. Tangee embellece, suaviza y protege. *También en tono más obscuro (Theatrical).*

El Colorete Compacto, asimismo, produce color natural.

SIN TOCAR—Los labios sin retoque casi siempre parecen marchitos y avejentan el rostro.

PINTADOS—¡No arriesgue usted parecer pintada! A los hombres desagrada ese aspecto.

CON TANGEE—Se aviva el color natural, realza la belleza y evita la apariencia pintorreada.

El Lápiz de Más Fama
TANGEE
EVITA ASPECTO PINTORREADO

Agente:
RICARDO G. MARIÑO
Apartado. 1096 Habana

VISTA GENERAL del Congreso Nacional de Escuelas Profesionales de Comercio de la República de Cuba, reunido en un local "ad hoc" en la ciudad de Santiago de Cuba (Foto D. M.)

PRESIDENCIA del acto de apertura del Primer Congreso Nacional de Escuelas Profesionales de Comercio de la República de Cuba, celebrado con gran éxito en la ciudad de Santiago de Cuba (Foto D. M.)

La Instantanea de la Suerte.

ESTA FOTO PERTENECE a la ciudad de Fomento, y la persona que aparece enmarcada en el círculo es la agraciada por la REAL SILK con UN ESTUCHE DE EXQUISITOS BOMBONES DE LA "CASA ARMADA"; la cual debe presentarse en la Sub-Agencia de la REAL SILK en dicha ciudad, a fin de recoger su REGALO. Si usted quiere conocer el secreto de cómo obtener absolutamente gratis un estuche de bombones, recorte este Rotograbado y envíelo a la REAL SILK, PLACIDO No. 3, y será complacida. Al personarse, debe presentar el Rotograbado del DIARIO DE LA MARINA, único medio que tendrá para identificarse (Foto D. M.)

MLLE. LUCIENNE Radisse. En el concierto reglamentario de la Orquesta Filarmónica, anunciado para el domingo próximo, en el Teatro Nacional, a las 10 y media de la mañana, se presentará como solista en el Concerto en Re de E. Lalo, la famosa violoncellista francesa Mlle. Lucienne Radisse, de cuyo arte exquisito tiene ya conocimiento nuestro público por haberla admirado el año último, en dos conciertos que ofreció para los socios de Pro-Arte Musical. Mlle. Radisse se encuentra desde la semana pasada entre nosotros, huésped de honor del Excmo. Sr. Edouard Carteron, Ministro de Francia (Foto D. M.)

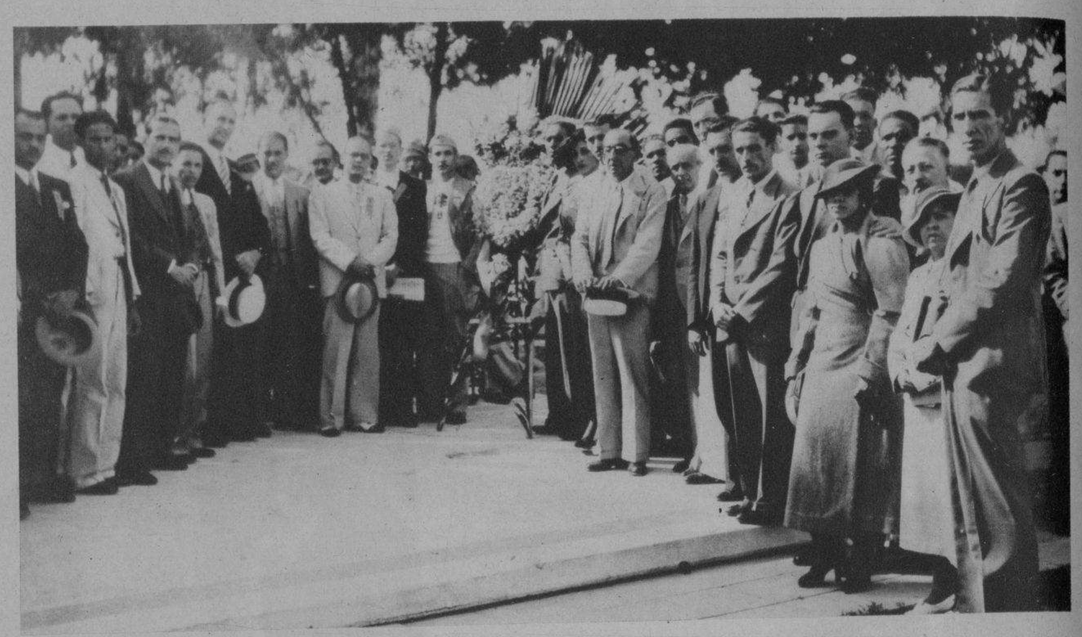

PEREGRINACION a la tumba del Apóstol Martí, llevado a cabo en Santiago de Cuba por los miembros del Congreso Nacional de Escuelas de Comercio de la República. En ese acto hizo el panegírico del Maestro el doctor Eduardo de la Torre, Profesor de Legislación de la Escuela de la Habana (Foto D. M.)

EL ESTIMADO compañero, señor Augusto Martínez Pereira, redactor político de "Avance", que ha sido designado secretario particular del Alcalde de la Habana, Dr. Guillermo Belt (Foto D. M.)

ORGANIZADA por las Hijas de María y por las alumnas del M. M. Apostolado, la "Canastilla del Niño Jesús", repartió lotes de ropa, frazadas y "sweaters" a cien familias necesitadas de la ciudad de Sagua la Grande (Foto D. M.)

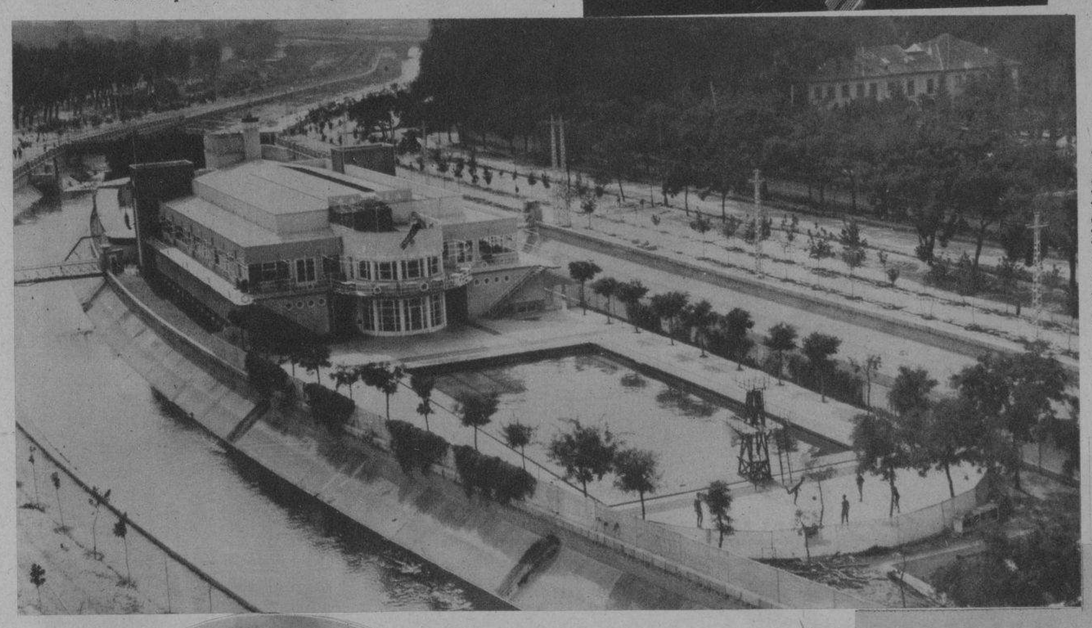

UNA DE LAS sociedades deportivas más exclusivas de Madrid es, sin duda alguna, el Canoe Club de Natación. En esta foto, tomada desde lo alto, se puede apreciar la espléndida piscina donde en verano se bañan los socios de la simpática institución (Foto D. M.)

DINERO del 1 al 5% Con garantía de joyas "LA IDEAL" Neptuno e Industria

ILIANA DIAZ BERGNES

MERCY MARTINEZ FERRER

SAGUA LA GRANDE.—Destacamento de policías que tuvo a su cargo la conservación del orden en la Verbena Benéfica celebrada recientemente en Sagua. Sentadas: Srtas. Cuca Arenas (capitán), Victoria G. Barbón (teniente). De pie, de izquierda a derecha: Srtas. Alejandrina González, Julia Balaguer, María Teresa Boquet, Delia Ortega, Avilia Blanco, Marina Arenas, Fara Castellano y Carmita Arenas (Foto D. M.)

ISABELITA JOVER SUAREZ

YOLANDITA GEADA-GONZALEZ

CONCURSO INFANTIL EN CAIBARIEN.—Con gran entusiasmo se está celebrando en la ciudad de Caibarién un certamen infantil que lleva a cabo con gran entusiasmo la señorita Carmita García a beneficio del Hospital "Nuestra Señora del Carmen". La mayor parte de los niños de la citada ciudad están luchando denodadamente por obtener los primeros puestos en este simpático concurso. Presentamos cuatro fotografías de los pequeños que se encuentran en los primeros lugares por la votación de los vecinos de esa ciudad (Fotografías especiales D. M.)

M.E.C.D. 2016